KURIER GMIN

TYGODNIK POWIATU WOŁOWSKIEGO

www.kuriergmin.pl Nr 32 (1475), Rok XXX

Za tydzień gazeta już w środę

Czwartek, 8 sierpnia 2019 ISSN 1426 - 1057 Cena 3,20 zł (w tym 5% VAT)

KRZELOWSKI POWRÓT DO PRZESZŁOŚCI

str.12

ALKOHOL I BRAWURA, CZYLI JAK KIEROWCY WIOZĄ ŚMIERĆ!

Zagrożenie na Odrze

12-km plama nieznanej substancji

3 sierpnia władze wydały oficjalny komunikat. Dziwna substancja pojawiła się na Odrze w okolicy Lubiąża. Sprawa była komentowana we wszystkich mediach ogólnopolskich.

str.3

POWIAT

Nowe władze Dolnośląskiej Izby Rolniczej str.6

POWIAT

Nie mogą dać pieniędzy na szpital str.3

WOŁÓW

Zniżki dla seniorów 60+ str.5

POWIAT

Aniela Hauptman (Orłowska) - urodziłam się w wiosce Huta Pieniacka str.21

Mojęcice nie chcą biogazowni

Polak z Duńczykiem robią biznes w gminie Wołów, ale ...

str.8

[KREDYTY **GOTÓWKOWE**]

od **3,99%**[1]
RRSO 12,04%

WEŹ KREDYT TERAZ, A SPŁATA POCZEKA

Wołów
ul. Piłsudskiego 26C
czynne pon.–pt. 9.00–17.00.

Bank od Kredytów | Santander Consumer Bank

Propozycja kredytu gotówkowego z karencją w spłacie pierwszej raty jest dostępna w okresie od 01.07.2019 r. do 30.09.2019 r.

[1] Dla Mistrzowskiego Kredytu Gotówkowego, oferowanego przez Santander Consumer Bank S.A. z siedzibą we Wrocławiu, wyliczenia na podstawie przykładu reprezentatywnego na dzień 29.03.2019 r., ustalonego zgodnie z ustawą o kredycie konsumenckim są następujące: stała stopa oprocentowania kredytu: 5,99%, całkowity koszt kredytu: 3 756,44 zł obejmuje: prowizję: 1 630,91 zł, odsetki: 2 114,54 zł, opłatę za wypłatę gotówki w kasie oddziału Banku: 10,99 zł. Rzeczywista Roczna Stopa Oprocentowania (RRSO) 12,04%, całkowita kwota kredytu (bez kredytowanych kosztów): 15 000,00 zł; czas obowiązywania umowy: 48 miesięcy; całkowita kwota do zapłaty: 18 756,44 zł; wysokość 47 miesięcznych rat: 395,75 zł, wysokość ostatniej 48 raty: 395,71 zł. Propozycja dotyczy Mistrzowskiego kredytu gotówkowego z wnioskowaną kwotą od 6 000 zł do 35 000 zł, z maks. okresem kredytowania 60 miesięcy i dostępna jest dla Nowych Klientów Banku, rozumianych jako pełnoletnie osoby fizyczne, posiadające pełną zdolność do czynności prawnych, z min. dochodem 2 500 zł netto, posiadających min. 5-mies. historię kredytową w raporcie BIK w sektorze bankowym, których na dzień zawarcia umowy o kredyt gotówkowy nie łączy i nie łączyła żadna umowa: pożyczki/kredytu gotówkowego, pożyczki/kredytu konsolidacyjnego, karty kredytowej, kredytu ratalnego z Santander Consumer Bankiem lub Santander Consumer Finanse S.A. lub AIG Bank Polska S.A.

Niniejsza propozycja nie jest ofertą w rozumieniu art. 66 Kodeksu Cywilnego. Ostateczna decyzja o warunkach i przyznaniu kredytu z uwzględnieniem oceny aktualnej sytuacji Klienta zostanie podjęta przez Santander Consumer Bank S.A.

REKLAMA

Znaleźliśmy źródło smrodu w Brzegu Dolnym

str.5

eprasa.pl 34f33e2ef3

Alkohol i brawura, czyli jak kierowcy wiozą śmierć!

Niebezpiecznie na drogach powiatu

Przez ostatnie kilka dni nasze służby ratownicze udzielały pomocy w 4 niebezpiecznych zdarzeniach drogowych. Niektórzy sprawcy wypadków spowodowali go pod wpływem alkoholu. Jedna z poszkodowanych trafiła z urazem kręgosłupa do szpitala we Wrocławiu.

Pierwszy wypadek miał miejsce 2 sierpnia w Wołowie, na skrzyżowaniu ulicy Piłsudskiego z Komuny Paryskiej. Około godziny 15.00 kobieta przechodząc przez pasy została potrącona. Na szczęście w okolicy był strażak, który w tym czasie przebywał na urlopie. Nie zastanawiając się od razu pomógł kobiecie. Gdy na miejsce przyjechali pozostali strażacy oraz ambulans, poszkodowana leżała na wznak. - Była przytomna i komunikatywna. Kierowcy też nic się nie stało. Panią przejęli ratownicy, a sprawcą wypadku zajęli się policjanci - relacjonuje mł. bryg. Paweł Gibek, dowódca Jednostki Ratowniczo-Gaśniczej PSP w Wołowie. Wezwani do zdarzenia funkcjonariusze ustalili, że 84-letni kierujący samochodem marki Fiat nie udzielił pierwszeństwa prawidłowo przechodzącej przez przejście dla pieszych kobiecie. - Mężczyzna był nietrzeźwy. Miał ponad pół promila alkoholu w wydychanym powietrzu - mówi sierż. szt. Marzena Pawlik z KPP w Wołowie.

Do następnego zdarzenia doszło tego samego dnia wieczorem, ok. godz. 19.00. Tym razem w Wińsku samochód osobowy zderzył się z ciągnikiem rolniczym. Na miejscu również był strażak na wolnym. - Nasz kolega wszedł do samochodu osobowego i unieruchomił kręgosłup szyjny poszkodowanego. Mężczyzna biorący udział w wypadku doznał też urazu barku, ale był przytomny i komunikatywny - mówi mł. bryg. Paweł Gibek. Strażacy do przyjazdy karetki pogotowia założyli kołnierz poszkodowanemu i podali tlen. Kierowcy ciągnika nic się nie stało. Policjanci, którzy przybyli na miejsce ustalili, że 35-letni kierujący samochodem osobowym, na łuku drogi stracił panowania nad pojazdem, zjechał na przeciwległy pas ruchu i zderzył się z prawidłowo jadącym z naprzeciwka ciągnikiem rolniczym. - Sprawca zdarzenia poddany został badaniu na zawartość alkoholu w wydychanym powietrzu. Prowadził mając ponad półtora promila - komentuje sierż. szt. Marzena Pawlik.

Z kolei 5 sierpnia w okolicy Baszyna, po godz. 15.00, samochód osobowy wypadł z drogi i wylądował na kołach w głębokim rowie. Pierwsi na miejscu znów byli strażacy. - Zanim dostaliśmy się do kobiety, która kierowała pojazdem musieliśmy utorować sobie drogę do pojazdu przez wysokie zarośla i krzaki. Dodatkowo pojazd był niestabilny i musieliśmy go unieruchomić. Poszkodowana uskarżała się na bóle w kręgosłupie, w okolicach lędźwiowych - mówi mł. bryg. Paweł Gibek. Gdy udało się ewakuować kobietę z samochodu zajęli się nią ratownicy medyczni, którzy zadecydowali o wezwaniu Lotniczego Pogotowia Ratunkowego. W taki sposób poszkodowana została przewieziona do szpitala we Wrocławiu.

Wypadek miał miejsce w Pełczynie, 6 sierpnia ok. godz. 2.00 w nocy. Na skrzyżowaniu dróg samochód osobowy uderzył w słup energetyczny. Kierowca nie uskarżał się na żadne dolegliwości. W wyniku wypadku zerwała się linia energetyczna, którą zabezpieczyli wezwani przez strażaków specjaliści. Sprawę obecnie bada policja. Podobnie jak kolizję na ul. Garwolskiej w Wołowie.

DZ

ZGINĄŁ ASZ MIESZKANIEC

Śmiertelny wypadek 32 - letniego kierowcy

2 sierpnia, miał miejsce śmiertelny wypadek 32 - letniego kierowcy między Rościsławicami, a Obornikami Śląskimi. Ofiara, to mieszkaniec gminy Brzeg Dolny. Kierowca auta marki peugeot z nieznanych przyczyn zjechał na lewy pas i zderzył się prosto z drzewem. Kierujący jechał prawdopodobnie sam. Zginął na miejscu.

red

Montują nowe place zabaw

5 sierpnia rozpoczęły się montaże placów zabaw w sołectwach. O tym gdzie i czy powstanie miejsce dla dzieci decydowali mieszkańcy na zebraniach wiejskich dotyczących przeznaczenia funduszu sołeckiego, z którego to finansowane są owe inwestycje. Zobacz gdzie powstaną nowe huśtawki i nie tylko.

1. Bożeń:
- huśtawka wahadłowa podwójna
- huśtawka wagowa podwójna
- sprężynowiec – bujak pojedynczy
- ławka na metalowym stelażu bez oparcia – 3 szt.

2. Sławowice:
- pylon montażowy (dwa stanowiska) ocynk malowany
- wioślarz
- orbitrek

3. Gródek:
- huśtawka wahadłowa podwójna

4. Uskorz Mały:
- huśtawka wahadłowa podwójna

5. Lubiąż:
- huśtawka wagowa podwójna
- sprężynowiec – bujak pojedynczy – 2 szt.
- karuzela trzmiel
- ławka na metalowym stelażu z oparciem – 2 szt.

6. Rataje:
- wioślarz

7. Siodłkowice:
- huśtawka wagowa podwójna
- narciarz

8. Tarchalice:
- pylon montażowy (dwa stanowiska)
- orbitrek
- wyciskanie siedząc
- ławka na metalowym stelażu – 2 szt.

9. Mojęcice:
- zestaw zabawowy
- sprężynowiec – bujak pojedynczy

10. Straszowice:
- karuzela trzmiel

11. Stęszów:
- zestaw zabawowy (01015)

12. Domaszków:
- zestaw zabawowy (01018)

13 Rudno:
- bujak
- huśtawka pojedyńcza- koszyk

14. Zagórzyce:
- biegacz-pylon-wioślarz
- ławka metalowa z oparciem - 2 szt

TARTAK Gola Wąsoska - Wąsosz

20 lat na rynku

Więźba dachowa, podbitka 14mm i 19mm, łaty
Kontrłaty, deska podrynnowa sucha - heblowana
Place zabaw - certyfikaty
Budy dla psów - dowolnego rodzaju
CZYNNE 7.00-16.00
tel: 609 679 930, 693 279 497 e-mail: zuleko@gmail.com www.zuleko.pl
REKLAMA

Ciekawe artykuły TYLKO U NAS www.kuriergmin.pl

Igiełka i Niteczka
PASMANTERIA
Brzeg Dolny
ul. J. Pawła II 1a
OFERUJEMY:
- pościel
- ręczniki „ZWOLTEX" Zduńska Wola
- nici, muliny „Ariadna"
- zamki, ceraty, wełny
- kołdry, poduszki, firany
- bielizna damska i męska
- pończochy, rajstopy i skarpety
REKLAMA

TERPOL
Producent rolet, żaluzji, moskitier
Wińsko, Rolna 10
tel. 071 389 83 03, 602 893 328
biuro@terpol.eu
www.terpol.eu
REKLAMA

USŁUGI ZŁOTNICZE
Marcin Maniszewski
SKUP ZŁOTA
GRAWER
tel. 507 079 239
Wołów, ul. Poznańska 14/1
REKLAMA

Ewel Clean
PROFESJONALNA FIRMA SPRZĄTAJĄCA
- Kompleksowe sprzątanie domów, biur, hal
- Doczyszczanie poremontowe, mycie okien
- Usuwanie zniszczonej powierzchni, akryl
- Pranie tapicerek, wykładzin, dywanów
tel. 501 573 422 ewelina.lewanska@vp.pl
REKLAMA

TAXI 6
Przejazdy:
Lotnisko / Dworzec PKS, PKP / Impreza / Sklep
Przejazdy okolicznościowe:
Wesela / Komunie / Chrzciny / itp.
tel. 514 056 886
REKLAMA

eprasa.pl 34f33e2ef3

Zagrożenie na Odrze.

12-km plama nieznanej substancji

Co się wydarzyło?

3 sierpnia władze wydały oficjalny komunikat. Dziwna substancja pojawiła się na Odrze w okolicy Lubiąża. Sprawa była komentowana we wszystkich mediach ogólnopolskich.

Informacja zelektryzowała mieszkańców nie tylko Lubiąża. Dziennikarze Kuriera sprawdzali, co się stało. Zapytaliśmy m.in. w Państwowej Straży Pożarnej w Wołowie.

- Otrzymaliśmy zgłoszenie o godz. 10:27. Nasz zastęp przybył na most drogowy w Lubiążu i zauważył płynącą korytem rzeki substancję nieznanego pochodzenia. Wyczuwalny był zapach ropopochodny - informuje kpt. Daniel Liszewski, zastępca dowódcy jednostki straży pożarnej w Wołowie.

Strażacy z Wołowa zwodowali łodzie oraz pobrali próbkę, jednak substancja była zbyt zmieszana z wodą i mierniki nie wykazały jej właściwości.

- Przemieszczała się zgodnie z kierunkiem nurtu, powiadomiliśmy więc inne powiaty. Nie była to jednolita substancja, składała się z wielu plam, z których największa mierzyła 20x30 metrów. Długość całego rozlewiska substancji sięgała od 10 do 12 kilometrów - dodaje kpt. Liszewski. - Plama płynęła dalej, sąsiednie powiaty były przygotowane na dalsze działania. Niestety, nie ma ustalonego źródła i przyczyny wycieku. W akcji wzięły udział dwa zastępy z PSP w Wołowie oraz OSP z Lubiąża.

Plama popłynęła dalej. Dwie grupy z ratownictwa chemicznego z Wrocławia i Legnicy rozstawiły zapory w Chobieni. - Chcieli tam substancję zatrzymać, aby ją wypompować. Jednak około 17.00 okazało się, że plama sama się rozmyła - dodaje Liszewski.

osa

Fot.OSP Lubiąż

Plama ropopochodna na rzece Odra

Nie mogą dać pieniędzy na szpital, bo wójt się wstrzymała od głosu

Wspólnicy nie byli jednomyślni

Wójt Wińska wstrzymała się od głosu nad przekazaniem pieniędzy z budżetu gminy na pokrycie straty spółki medycznej, której dług przekroczył ponad 2,5 mln zł za rok ubiegły. Pielęgniarki chcą odpraw, a wspólnicy wykupu udziałów od gminy Winsko. Tym samym mamy dalej pat w służbie zdrowia.

Pracownicy służby zdrowia nie wiedzą jaka czeka ich przyszłość

Po zawieszeniu oddziału położniczo-ginekologicznego w Brzegu Dolnym, nic nie drgnęło w powiatowej służbie zdrowia, a może być tylko gorzej. Nie ma pieniędzy na odprawy dla pielęgniarek, które chcą odejść, a dług przekroczył 2,5 mln zł w ubiegłym roku. Wspólnicy nie mogą przedstawić nowej koncepcji na dalsze funkcjonowanie szpitali i przychodni, bo jeden z nich - wójt Wińska, nie zamierza dać pieniędzy na porycie długów spółki. Tym samym mamy pat. 2 sierpnia odbyło się Zgromadzenie Wspólników Powiatowego Centrum Medycznego w Wołowie. Na zgromadzeniu byli obecni przedstawiciele wszystkich udziałowców: starosta Powiatu Wołowskiego Janusz Dziarski, wicestarosta Powiatu Wołowskiego Michał Gołąb, burmistrz Brzegu Dolnego Paweł Pirek, wójt Gminy Wińsko Jolanta Krysowata-Zielnica, zastępca burmistrza Jan Janas oraz położne z zawieszonego oddziału położniczo-ginekologicznego w Brzegu Dolnym. Zarząd przedstawił sytuację finansową spółki oraz znaczenie uchwały o dokapitalizowaniu spółki dla pracy Powiatowego Centrum Medycznego - uprzedzając, że brak szybkiego porozumienia w sprawie dokapitalizowania spółki zagraża jej funkcjonowaniu. Dokapitalizowanie spółki pozwoliło by m.in. na pokrycie bieżących kosztów działalności szpitala, ale także na podwyżki dla pielęgniarek i położnych. W wyniku głosowania, uchwała o dokapitalizowaniu spółki, stosunkiem trzech głosów za i jednym wstrzymującym się, nie została podjęta. Do podjęcia uchwały wymagana jest jednomyślność wszystkich wspólników. Od głosu wstrzymała się Gmina Wińsko, czyli wójt. Środki z dokapitalizowania powinny być przekazane najpóźniej do września, tak aby można było zapewnić ciągłość funkcjonowania PCM, a tym samym zapewnić możliwości zabezpieczenia potrzeb zdrowotnych mieszkańców Powiatu Wołowskiego. Wobec oporu współpracy ze strony wójt, wspólnicy poruszyli temat wykupu udziałów Gminy Wińsko przez pozostałych udziałowców. Podjęto decyzję o powołaniu rzeczoznawcy i przystąpieniu do prac mających umożliwić wycenę udziałów. Wszystkim przekazany został List Otwarty Ogólnopolskiego Związku Pracodawców Szpitali Powiatowych do Premiera i Ministra Zdrowia, w którym przedstawiona została dramatyczna sytuacja szpitali powiatowych w kraju.

mr

Lato w Kołobrzegu
250 metrów od morza
7 dni
od 570 zł
w cenie: wyżywienie, transport, noclegi
Szczegóły oferty
www.pensjonatdanuta.pl
kontakt 094 351 77 78 lub 788 671 402
REKLAMA

REKLAMA

eprasa.pl 34f33e2ef3

Melina w parku. Czy ktoś coś zrobi z tym bałaganem?

Robią co chcą: piją i śmiecą

O parku na osiedlu Fabrycznym pisaliśmy wielokrotnie. Jest zaniedbany, gmina nie ma na niego pomysłu, a sam Orlik, skatepark czy park linowy nie zasłonią niedociągnięć.

Do tego wszystkiego dochodzi problem z osobami lubiącymi spędzać czas na alkoholizowaniu się na łonie natury, niestety w sposób mało akceptowalny. Jeszcze do niedawna, tuż za domkami duńskimi i blisko byłego hoteliku zwanego „berlinkiem", osiedlowi fani alkoholu mieli jedno skromne miejsce do picia. Ostatnio zaanektowali większy obszar, którego już totalnie nawet sami nie ogarniają - po ich schadzkach zostaje mnóstwo przeróżnych odpadów - papierów, plastiku, szklanych butelek. Uwagę zwraca też nadpalone drzewo. W czasie, gdy w lasach panuje susza o pożar nie trudno, szczególnie, gdy głowa po spożytych procentach nie pracuje jak trzeba.

Miejsce to jest uczęszczane przez mieszkańców osiedla - przechodzi się tamtędy idąc do garaży, skraca się drogę idąc na stację PKP lub po prostu chcąc iść na spacer. Niestety, komfort przebywania blisko alkoholowej meliny jest żaden, a i bezpieczeństwo znikome.

Być może chwalebne akcje sprzątania osiedli Plastik Patrol powinny być na Fabrycznym organizowane co tydzień, bo jak widać roboty jest mnóstwo. A może należy coś zrobić, aby przegonić towarzystwo pijących w parku? Głów w Radzie Miejskiej do myślenia wiele, może coś uradzą.

ossa

Radny Mirosław Krawiec komentuje problem

„ Problem tego miejsca jest znany gminie od lat. Moim zdaniem powinno być tam więcej patroli policyjnych, być może to by spłoszyło osoby tam przesiadujące. Inną sprawą jest brak monitoringu. W parku jest kamera, obejmuje ona jednak obiekty sportowe. Niedaleko tej miejscówki jest jeszcze inny kłopot- śmietnisko przy wjeździe do garaży. Tym też trzeba się zająć, sprawę tę zgłaszałem wielokrotnie."

Poniżej umieszczamy wybrane komentarze czytelników:

- „Szkoda gadać. Temat już był nikt nic nie robi a pijaczki mają miejscowe."- Monika P.
- „Brak słów. Strach iść z dziećmi na spacer."- Anna P.
- „Masakra a tak tam kiedyś fajnie było."- Ewa C.-S.
- „Wreszcie! Przykre jest to, że tak wygląda miejsce spacerów i odpoczynku starszych osób i rodzin z dziećmi. To miejsce jest w lasku trochę schowane przed okiem ludzkim. Ale za dawnym budynkiem „Piasta" na placu zabaw dla dzieci nie lepiej- butelki, opakowania po słoneczniku, chipsach. Tego nie robią maluchy, to wieczorami starsza młodzież robi sobie miejsce spotkań. A to jest jedyne miejsce gdzie można się schować przed upałem."- Danuta D.
- „Ale i też pod sklepami już od samego rana na Fabrycznym pełno smakoszy kupują piwa aż reklamówki dzwonią i do parku." Ireneusz A.

expertbeton
prefabrykaty betonowe

Spółka Expert Beton Sp. z o.o. - producent prefabrykatów betonowych z Białkowa (55-330 Miękinia) poszukuje:

- Operatora węzła betoniarskiego
- Zbrojarza- betoniarza - produkcja prefabrykatów
- Zbrojarza - przygotowywanie zbrojeń (koszyków) do prefabrykatów
- Zbrojarza - obsługa prościarek i giętarek
- Operatora wózka widłowego
- Stolarz - budowa form prefabrykatów

• Praca w systemie jednozmianowym • dofinansowujemy koszt dojazdu • umowa o pracę • dodatkowe ubezpieczenie grupowe

Chętnych prosimy o aplikowanie na
biuro@expertbeton.pl,
bliższe informacje pod nr telefonu 726 981 000

REKLAMA

GLORIAN
Dom Pogrzebowy
Kompleksowe Usługi Pogrzebowe
Darmowa chłodnia i kaplica
Telefony całodobowe
71 389 13 13 lub 519 058 119
www.glorian.pl
Wołów, ul. Panieńska 1
(vis a vis Straży Pożarnej)
REKLAMA

KAMIENIARSTWO LUBIĄŻ
Jerzy Musiewicz
Lubiąż, ul. Wojska Polskiego 1
Wołów, ul. Kościuszki 17 (obok Urzędu Skarb.)
Środa Śląska, ul. Cmentarna
Lubin - Obora
KAMIENIARSTWO LUBIĄŻ RJM ROK ZAŁOŻENIA 1978
tel.: 605 252 249, 691 036 373
www.kamieniarstwolubiaz.pl
REKLAMA

OKNA
SYSTEMY OKIENNE I DRZWI Z PCV
PROSBET
WYSOKA JAKOŚĆ I NISKIE CENY
PRODUCENT
KBE SYSTEMY OKIENNE
Zbigniew Bocian
WINK HAUS
Wołów, ul. Składowa 5/3 (boczna W. Witosa)
tel. 071 389 37 96
REKLAMA

epraso.pl 34f33e2ef3

Znaleźliśmy źródło smrodu w Brzegu Dolnym

Brzeg Dolny: Dziennikarze Kuriera wyjaśnili sprawę. Kto rozprawi się z problemem?

O sprawie piszemy od lat. Co lato się powtarza. W Brzegu Dolnym śmierdzi tak, że nie można otworzyć okna. Władze były bezradne, ale nieustępliwi dziennikarze wymusili znalezienie źródła odoru. Co stanie się teraz?

Mieszkańcy Brzegu Dolnego uskarżali się na odór, mimo upałów nie mogli swobodnie otwierać okien w mieszkaniach. Swojemu niezadowoleniu dali upust w internecie, na Facebooku. Pojawiły się tam komentarze o braku reakcji władz gminy na problem, do tablicy zostali wywołani po nazwisku radni i po kilku dniach w końcu zajęli się sprawą, tj. wystosowali pisma do Wojewódzkiego Inspektoratu Ochrony Środowiska we Wrocławiu oraz do prezesa Zarządu PCC Rokita S.A. Odbyło się także posiedzenie komisji ochrony środowiska tutejszej rady gminy.

Co z tą Rokitą?

Kurier Gmin zapytał PCC Rokita S.A. o nieprzyjemne zapachy. W odpowiedzi, 31 lipca otrzymaliśmy maila od Izabelli Zalewskiej, doradcy zarządu ds. komunikacji społecznej. Zalewska poinformowała nas, że PCC Rokita S.A. wydała ponad 5 mln zł na inwestycje związane z modernizacją oczyszczalni ścieków, zbiorniki posiadają hermetyczne kopuły, aeratory, kurtyny antyodorowe. Dodała, iż nieprzyjemne zapachy nie zawsze są winą PCC Rokita S.A, ponieważ na terenie miasta są też inne zakłady.

A jednak to oczyszczalnia…

Co oznacza faktycznie mail Zalewskiej? Czy źródłem smrodu jest rokicka oczyszczalnia? Na jej terenie doszło do spotkania przedstawicieli gminy oraz Wojewódzkiego Inspektoratu Ochrony Środowiska we Wrocławiu. Teresy Biel, pełniąca obowiązki naczelnika z Wojewódzkiego Inspektoratu Ochrony Środowiska napisała do Kuriera Gmin:

„W piątek 2 sierpnia 2019 r. wpłynął wniosek od radnych Rady Miejskiej z Brzegu Dolnego z prośbą o reakcję i takie działania podjęliśmy. Dokonaliśmy wstępnego rozpoznania źródła nieprzyjemnego zapachu. Wciąż czekamy na pewne wyjaśnienia, o których na ten moment nie chciałabym informować. Wstępnie wiemy, że przyczyną uciążliwych zapachów mogą być zbiorniki oczyszczalni ścieków przy ulicy Urazkiej, należące do PCC Rokita. Na dzień dzisiejszy nie mogę potwierdzić czy będzie przeprowadzona kontrola, ale na pewno będziemy wyjaśniać zaistniałą sytuację. Dzisiaj przedstawiciel PCC Rokita S.A. przekazał do WIOŚ informację, że po otrzymaniu skarg o uciążliwości zapachowej zwiększono ilość środka dezynfekującego stosowanego do higienizacji w zbiornikach przy ul. Urazkiej. Po tych działaniach, od kilku dni nie wpłynęły do nas żadne skargi na uciążliwy zapach. Należy pamiętać, że na terenie Brzegu Dolnego nie funkcjonuje tylko PCC Rokita S.A., a wiele innych spółek, które też mogą być źródłem kłopotliwych zapachów.”

Fot.zdjęcie własne

Komisja obradowała

Co na to radni?

Problemami w gminie powinni zajmować się radni - po to ich wybieramy, a za swoją pracę pobierają diety. 5 sierpnia odbyło się posiedzenie komisji ochrony środowiska gminy Brzeg Dolny. Obecnych było czterech mieszkańców, burmistrz Paweł Pirek, wiceburmistrz Artur Michałek, prezes ZGK Arkadiusz Łuczak, Agnieszka Piasecka z UM piastująca stanowisko ds. Ochrony Środowiska, Elżbieta Kutyła, dyrektor ds. Ochrony Środowiska z PCC Rokita S.A. oraz radni Rafał Jastrzębski, Kamil Kasina, Magdalena Grzelińska i radny powiatowy Jarosław Iskra.

Jak udało się dowiedzieć Kurierowi gmina waz z PCC Rokita S.A. chce stworzyć specjalną aplikację na smartfony do zgłaszania awarii. Elżbieta Kutyła podczas spotkania stwierdziła, że PCC Rokita S.A. robi wszystko, co może. Nie bardzo chciała poruszać temat nieprzyjemnych zapachów. - Spółka ma wiele pomysłów, m.in wycieczki edukacyjne do oczyszczalni ścieków, żeby mieszkańcy sami zobaczyli, jak wyglądają procesy oraz działania przeciw uciążliwemu zapachowi - mówiła.

osa

PCC Rokita odpowiada

Na pytanie Kuriera Gmin o odpowiedzialność za uciążliwe zapachy, Izabella Zalewska, doradca do spraw komunikacji społecznej PCC Rokita S.A, wczoraj, tuż przed zamknięciem gazety do druku, odpowiedziała nam:

„Robimy wszystko, żeby z oczyszczalni ścieków nie śmierdziało. Jak już pisałam wydaliśmy 5 mln zł na inwestycje związane z modernizacją oczyszczalni ścieków. Zbiorniki zostały przykryte hermetycznymi kopułami, uniemożliwiającymi wydobywanie się nieprzyjemnych zapachów. Oczyszczalnia ścieków była kontrolowana przez Wojewódzki Inspektorat Ochrony Środowiska od 10 maja do 28 czerwca tego roku. W trakcie kontroli nie stwierdzono żadnych nieprawidłowości. Oczywiście może zdarzyć się, że ze zbiorników będzie czuć nieprzyjemny zapach, ale robimy wszystko, żeby tego uniknąć. W okresie letnim zbiorniki są pod naszym szczególnym nadzorem i prowadzimy działania prewencyjne, aby nie zachodziły w nich procesy gnilne. Zbiorniki są napowietrzane i regularnie higienizowane”.

Szukasz pracy?
Dołącz do nas!
dpd
Zostań Kurierem DPD
515 230 544*
mszmonin@dpd.com.pl
Gwarantowana kwota wynagrodzenia
Możliwość wynajmu auta na atrakcyjnych warunkach
*Koszt połączenia według taryfy operatora
REKLAMA

Röben
Obecnie do swoich zakładów w Środzie Śląskiej poszukujemy kandydatów na stanowisko:
OPERATOR URZĄDZEŃ PRZEMYSŁU CERAMICZNEGO /PRODUKCJA/
nr ref. OUPC/08/19
Opis zadań na stanowisku pracy:
- obsługa maszyn i urządzeń znajdujących się na stanowisku pracy
- kontrolowanie zgodności parametrów z kartą technologiczną i instrukcjami kontrolnymi
- kontrolowanie jakości wyprodukowanego wyrobu
- dbałość o utrzymanie maszyn i urządzeń w dobrym stanie technicznym i czystości
- przestrzeganie zasad bezpieczeństwa pracy na stanowisku
Wymagania:
- minimum roczny staż pracy w zakładach produkcyjnych na stanowisku robotniczym
- mile widziana umiejętność obsługi maszyn i urządzeń przemysłowych
- wykształcenie zawodowe lub średnie techniczne
- gotowość do pracy 3-zmianowej w systemie IV-brygadowym
- mile widziane uprawnienia SEP 2, uprawnienia na suwnice i urządzenia transportu bliskiego
- kandydata powinna cechować sumienność, chęć zdobywania nowych umiejętności, otwartość, komunikatywność oraz umiejętność pracy zespołowej
Oferujemy:
- ciekawą pracę w międzynarodowej firmie produkcyjnej
- atrakcyjne wynagrodzenie ok. 3.300 zł netto w okresie próbnym, podwyżka po 3 miesiącach
- bogaty i zróżnicowany pakiet świadczeń socjalnych
Oferty zawierające cv oraz list motywacyjny, wraz z numerem referencyjnym w temacie e-maila, prosimy przesyłać na adres:
e-mail: rekrutacja@roben.pl
Röben Polska Sp. z o.o. i Wspólnicy Sp. K. ul. Ceramiczna 2, 55-300 Środa Śląska
www.roben.pl
Prosimy o załączenie do aplikacji następującej klauzuli: „Wyrażam zgodę na przetwarzanie moich danych osobowych zawartych w przekazanych przeze mnie dokumentach aplikacyjnych dla potrzeb procesu rekrutacyjnego na stanowisko Operator Urządzeń Przemysłu Ceramicznego prowadzonego przez Röben Polska Sp z o.o. i Wspólnicy Sp. K. z siedzibą w Środzie Śląskiej przy ul. Ceramicznej 2.”
REKLAMA

eprasa.pl 4f33e2ef3

Nowe władze Dolnośląskiej Izby Rolniczej

Kto będzie reprezentował rolników

Jerzy Truś, Karol Sygnatowicz, zakończyli starą i rozpoczęli nową kadencję w Dolnośląskiej Izbie Rolniczej. Po raz trzeci delegaci mogą uznać, że ich interesy będą reprezentować właśnie ci członkowie.

28 lipca odbyły się wybory do Dolnośląskiej Izby Rolniczej. Wybory ukazały, że delegatem z Brzegu Dolnego wybrano Jerzego Trusia (41 głosów), i tym samym wygrał z Michałem Kydryńskim (34 głosy), Jakubem Dziedziną (24 głosy). Wołów zagłosował na Karola Sygnatowicza (63 głosy). Kolejni kandydaci uzyskali wyniki: Justyna Grocholska (60 głosów), Władysław Grocholski (32 głosy). Wińsko otrzymało delegatów w spadku bez głosowań, ponieważ zgłosiło się tylko dwóch: Adrian Wawrzyniak i Wiesław Jaroń.

Co robi i za co odpowiada Izba Rolnicza? Na poziomie krajowym wszystkie izby tworzą Krajową Radę Izb Rolniczych (KRIR). Rada posiada osobowość prawną, a w jej skład wchodzą prezesi izb rolniczych i po jednym delegacie z każdej izby. Rada reprezentuje samorząd rolniczy przed sejmem, senatem i administracją rządową, która ma obowiązek zasięgać opinii Rady o projektach ustaw i rozporządzeń dotyczących rolnictwa, rozwoju wsi oraz rynku rolnego. Ponadto opiniuje ona założenia polityki rolnej oraz wszelkie projekty aktów prawa dotyczące rolnictwa i gospodarki żywnościowej. Rada zarządza wybory do walnych zgromadzeń izb rolniczych oraz pomaga im w wykonywaniu ich zadań. Rada działa poprzez dwa organy. Pierwszym organem jest zarząd z prezesem na czele, który realizuje zadania przy pomocy biura KRIR. Drugim organem jest komisja rewizyjna, która pełni funkcje kontrolne. Działania Rady są finansowane z kilku źródeł. Przede wszystkim są to składki od izb rolniczych. Po wtóre dochodami Rady mogą być: spadki, darowizny i zapisy, opłaty za usługi Rady, wpływy z oprocentowania lokat i rachunków oraz inne źródła. Nadzór nad Radą w zakresie zgodności z prawem wykonuje minister rolnictwa.

red

Za naciąganie seniorów zapłacą 4 mln kary

Pokazy z fikcyjnymi nagrodami i promocjami

O pokazach różnych firm, na które zapraszani są seniorzy pisaliśmy wielokrotnie. Dzieci, wnukowie byli za każdym razem przerażeni, kiedy odkrywali, że ich rodzice muszą spłacać kołdrę czy garnek za 4 tys. , który kosztuje w sklepie parę zł.

Pokazy często odbywały się w instytucjach publicznych, jak domy kultury czy hale sportowe. Uwiarygadniały się tym samym, a urzędnicy tłumaczyli, że sami nie wiedzieli komu wynajmują salę. W końcu naciągacze zostali ukarani.

Urząd Ochrony Konkurencji i Konsumentów na poważnie wziął się za walkę z naciągaczami, którzy organizują „pokazy". Firma Exito ma zapłacić niemal 4 mln zł. To najwyższa dotychczasowa kara w ramach tego rodzaju przekrętu. Urząd nałożył najwyższą karę na firmę organizującą pokazy. Decyzja dotyczy firmy Exito z Opalenicy, która sprzedaje na pokazach maty lecznicze, urządzenia do masażu, roboty kuchenne, oczyszczacze powietrza i inne - informuje prezes UOKiK Marek Niechciał.

Sposób działania Exito jest prosty – zaprasza telefonicznie na „pokaz" i obiecuje nagrody dla każdego uczestnika. W rzeczywistości, co wskazał Urząd, bezpłatne nagrody nie istnieją, a za wylosowane upominki trzeba zapłacić. Nie ma również podarunków dla każdego uczestnika.

UOKiK udowodnił, że rzekome promocje, którymi zachęca Exito, nie istnieją. - Koszty są sztucznie zawyżane, a ceny sprzed promocji nigdy nie istniały - dodaje Niechciał.

ki

REKLAMA

Na znaku 40, a oni jadą ponad 100 km/h

Policjanci łapią „piratów" na obwodnicy

Brzeg Dolny ma pecha do nowych inwestycji drogowych. Czy to Most Wolności czy nowa obwodnica, w ostatnim czasie wypadków i niebezpiecznych sytuacji w Brzegu jakby więcej. Mieszkańcy od otwarcia nowej drogi narzekali na pędzące po obwodnicy samochody i niebezpieczne skrzyżowania, sprawą zainteresowali się nasi policjanci. Jakie są wyniki kontroli?

Już od ponad trzech miesięcy kierowcy mogą korzystać z obwodnicy Brzegu Dolnego, o długości 5,4 km, prowadzącej od mostu na Odrze do miejscowości Radecz. Jest ona częścią przyszłej aglomeracyjnej obwodnicy Wrocławia A4 – S5. - Ze względu na charakterystykę tzw. obwodnicy Brzegu Dolnego funkcjonariusze ze zdwojoną uwagą dokonują na tym odcinku kontroli prędkości kierujących. Na trasie znajdują się miejsca, w szczególności skrzyżowania, gdzie ustawiono ograniczenia prędkości do 40 km/h, jednak poprzez długie proste odcinki, trasa „kusi" kierowców szybszą jazdą - mówi sierż. szt. Marzena Pawlik z KPP w Wołowie.

Fot.Dagmara Łycyniak

Na policyjnych nagraniach widać, że kierowcy nie boją się przekraczać prędkości

Fot.KPP Wołów

Na znaku 40 km/h, a kierowcy potrafią jechać ponad dwa razy więcej.

Jak pokazują nagrania z videorejestratora, które dostępne są na stronie internetowej wołowskiej policji, zdarzają się kierujący, którzy nie zważają na ograniczenia prędkości. Funkcjonariusze drogówki zatrzymali niedawno do kontroli drogowej m.in. kierującego pojazdem audii, który jadąc obwodnicą na odcinku z ograniczeniem prędkości do 70 jechał 150 km/h, czyli przekroczył prędkość aż o 80 km/h. Kolejnym zatrzymanym do kontroli, był również kierowca pojazdu marki audii, który przekroczył dozwoloną prędkość o 57 km/h. Jechał 147 km/h przy możliwej prędkości 90 km/h. Z kolei kierowca auta marki Hyundai poruszając się odcinkiem o ograniczeniu prędkości do 40 km/h, gdzie znajduje się skrzyżowanie, prowadził pojazd z prędkością 105 km/h, czyli jechał o ponad 60 km/h za szybko. - To tylko kilka przykładów brawurowej jazdy.

W każdym z tych przypadków kierujący musieli liczyć się z nałożeniem na nich mandatu karnego w wysokości od 400 do 500 złotych, a także utratą 10 punktów karnych - komentuje sierż. szt. Marzena Pawlik.

Cały odcinek drogi W341 został objęty koordynacją wojewódzką, a co za tym idzie, funkcjonariusze ruchu drogowego są kierowani do pełnienia służby na tej drodze tylko i wyłącznie w wyznaczonych dniach i godzinach. Policjanci zapewniają jednak, że intensywność kontroli ruchu drogowego na tzw. nowej obwodnicy Brzegu Dolnego będzie utrzymywana. Policjanci apelują o przestrzeganie przepisów i ściąganie nogi z gazu. Przypominają też, że wszelkie naruszenia przepisów karane będą przez nich mandatami.

DZ

eprasa.pl 34f33e2ef3

NADESZŁA NOWA ERA WALKI Z NIEBEZPIECZNĄ MIAŻDŻYCĄ, KTÓRA ZATYKA ŻYŁY I TAMUJE PRAWIDŁOWE KRĄŻENIE KRWI

Jeśli o UDARZE lub ZAWALE słyszałeś jedynie z opowieści sąsiadki, koniecznie przeczytaj ten artykuł…

Nowatorska metoda opracowana przez brytyjskiego prof. Benjamina Evansa z Instytutu Kardiologii w Birmingham to istna rewolucja w walce z miażdżycą, którą teraz możesz skutecznie wyleczyć w domowym zaciszu. Preparat odtyka zatkane żyły i wzmacnia układ krwionośny już w 14 dni, zmniejsza poziom złego cholesterolu nawet o 86% , a co najważniejsze cofa zmiany miażdżycowe i chroni Cię przed drastycznymi zabiegami chirurgicznymi.

- niedokrwienie kończyn - martwica
- choroba niedokrwienna serca
- zaburzenia rytmu serca
- niewydolność krążenia
- nadciśnienie tętnicze
- choroby nerek
- udar mózgu
- zawał serca

Brzmi przerażająco, prawda?

To nie są jedynie losowo wymienione schorzenia, to realne konsekwencje wynikające z nieleczenia miażdżycy. Myślisz, że Ciebie to nie dotyczy? Możesz być w błędzie. Miażdżyca to „cichy zabójca", potrafi rozwijać się latami, nie dając żadnych wyraźnych objawów. Podstępem atakuje niemal 80% społeczeństwa w każdym wieku, doprowadzając do amputacji kończyn, udaru lub zawału serca i wielu poważnych chorób. Ale bez obaw - **TERAZ MOŻESZ TEGO UNIKNĄĆ.**

Zmniejsz ryzyko udaru i zawału serca o 93%

„Zaledwie w ubiegłym roku ponad 16 mln ludzi na całym świecie trafiło do szpitala w wyniku przebytego udaru lub zawału serca. Duży odsetek przypadków niestety skończył się zgonem, a w najlepszym wypadku niepełnosprawnością. Opatentowana przeze mnie autorska formuła obniża ryzyko wystąpienia zawału i udaru praktycznie do zera. Zawarte w preparacie biostymulujące substancje aktywne natychmiast rozbijają blaszkę miażdżycową i złogi cholesterolu zalegające w naczyniach krwionośnych, rozszerzając ich światło i zmniejszając ryzyko powstawania skrzepów i zatorów." **– mówi prof. Evans, twórca preparatu.**

Odetkaj swoje żyły

Pod wpływem działania specjalnie wyselekcjonowanych substancji aktywnych, naczynia krwionośne zostają stopniowo rozszerzone. Formuła udrażnia żyły i tętnice, zmiękczając i rozbijając blaszkę miażdżycową, aby łatwiej usunąć ją z krwiobiegu. Regularne stosowanie preparatu likwiduje źródło choroby, chroniąc przed jej konsekwencjami już od początku kuracji.

Po 24h od pierwszego zastosowania, złogi cholesterolu i toksyn zostają rozbite i następnie wydalone z organizmu. Dzięki temu krew bez przeszkód dociera do wszystkich narządów, zmniejszając ryzyko ich niedotlenienia do minimum. Poprzez udrożnienie naczyń krwionośnych serce zostaje odciążone, nie musi dłużej pracować na zwiększonych obrotach.

Po 7 dniach stosowania zostaje przywrócony poprawny obieg krwi, a żyły i tętnice są zregenerowane. Kuracja nowatorskim preparatem błyskawicznie usuwa blaszkę miażdżycową powstałą na ścianach tętnic, rozszerzając ich światło i umożliwiając swobodny przepływ krwi.

Po 14 dniach kuracji trwale znikają skrzepy i zatory w żyłach, a światło tętnic rozszerza się nawet do 87%. W efekcie stosowania preparatu, zmiany miażdżycowe cofają się.

Koniec z drętwieniem i skurczami kończyn, bólami i zawrotami głowy, zaburzeniami krążenia, trudnościami z oddychaniem, dusznościami i kłuciem w klatce piersiowej.

Aż 9/10 osób korzystających z kuracji zadeklarowało natychmiastową poprawę samopoczucia i zdrowia, a ich wyniki badań z dnia na dzień poprawiają się. Metoda jest w 100% skuteczna zarówno w początkowym, jak i zaawansowanym stadium miażdżycy. Dzięki niej możesz uniknąć wszczepienia by-passów oraz kalectwa spowodowanego amputacją niedotlenionych kończyn.

Powiedz STOP miażdżycy, nim ona zastopuje Ciebie

Naturalna metoda prof. Benjamina Evansa uwolniła od miażdżycy już ponad 67 950 osób na całym świecie. Ty również możesz pozbyć się zatorów żylnych, duszności i bólów w klatce piersiowej, odzyskać czucie w kończynach i wyleczyć chorobę niedokrwienną. Preparat jest już dostępny w Polsce jedynie w sprzedaży telefonicznej Fabryki Zdrowia.

Zaledwie 1 kapsułka preparatu prof. Evansa dziennie zapewnia natychmiastowe rezultaty:

- rozszerzenie światła żył i tętnic aż o 87%
- udrożnienie naczyń krwionośnych w 24h
- obniżenie poziomu złego cholesterolu i rozbicie blaszki miażdżycowej
- odciążenie i wzmocnienie serca, regeneracja naczyń krwionośnych
- eliminacja zatorów żylnych, zmniejszenie ryzyka zawału i udaru o 93%

Dostałam drugie życie

„Gdyby nie preparat prof. Evansa, pewnie teraz jeździłabym na wózku inwalidzkim. Stwierdzono u mnie miażdżycę lewej nogi, choć początkowo myślałam, że to zwykłe drętwienie przez „zasiedzenie". Niestety okazało się, że moje żyły są tak zatkane, że groziła mi amputacja nogi! Córka tak się tym zmartwiła, poruszyła niebo i ziemię, żeby mi pomóc – tak właśnie trafiłam na ten cudowny preparat. Dzisiaj cholesterol mam w normie, a zmiany miażdżycowe cofnęły się! Jestem uratowana!"

Krystyna, 57 lat, Piaseczno

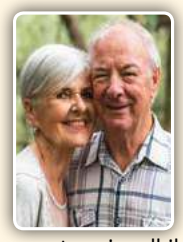

Żyły jak nowe

„Wraz z mężem przez wiele lat prowadziliśmy niezbyt zdrowy tryb życia. Palenie papierosów i wolny czas spędzany na kanapie negatywnie odbiły się na naszym zdrowiu. Ja zaczęłam skarżyć się na skurcze i drętwienie nóg, u męża pojawiły się problemy z oddychaniem i duszności. Na szczęście siostrzenica mieszkająca w Anglii poleciła nam ten preparat poprawiający krążenie. Już po 1. zastosowaniu czuć było poprawę. Po kilku dawkach przestałam odczuwać mrowienie w nogach, a mąż nie łapie zadyszki. Rewalacja!

Sabina, 64 l. i Andrzej, 67 l., Goleniów

Serce jak dzwon

„Od dłuższego czasu miałem problemy z krążeniem i podwyższonym cholesterolem, potem pojawiły się też silne bóle w klatce piersiowej. Lekarz powiedział, że byłem o krok od zawału. Jedynym ratunkiem miało być dla mnie wszczepienie by-passów. Byłem zdruzgotany! Dzięki kuracji prof. Evansa uniknąłem operacji i poprawiłem swoje wyniki badań. Zaledwie w 2 tygodnie ryzyko zawału odeszło w niepamięć, a moje serce pracuje na pełnych obrotach."

Stefan, 73l., Biała Podlaska

Masz dwie opcje. Którą wybierzesz?

- ☐ Bezczynne czekanie, aż miażdżyca doprowadzi Cię do poważnych chorób, amputacji kończyn, a nawet śmierci w wyniku niewydolności krążeniowej.
- ☐ Odetkanie swoich naczyń krwionośnych i pozbycie się złego cholesterolu, aby cieszyć się zdrowiem i beztroskim życiem.

Pierwsze 100 osób, które zadzwonią do 15.08.2019 r., **otrzyma specjalną zniżkę - 70%.** Otrzymasz wówczas preparat prof. Evansa do walki z miażdżycą i jej groźnymi dla zdrowia skutkami w promocyjnej cenie, **za jedyne** ~~327 zł~~ **97 zł** (DARMOWA przesyłka).

Aby skorzystać z promocji zadzwoń pod poniższy numer:

81 300 38 90

Od pon. do niedz. 8:00 - 20:00 (Zwykłe połączenie lokalne bez dodatkowych opłat)

REKLAMA

eprasa.pl 34f33e2ef3

KURIER GMIN
TYGODNIK POWIATU WOŁOWSKIEGO
www.kuriergmin.pl

Mojęcice nie chcą biogazowni

Polak z Duńczykiem robią biznes w gminie Wołów, ale ...

Benny Laursen z Danii zapewniał, że biogazownia będzie dobra dla Mojęcic. – To jedź pan do Danii i u siebie zrób biogazownie - usłyszał z sali. - Ja nikomu w gminie Wołów „nie smarowałem", uczciwie chcę zrobić ten biznes, a w Polsce wiem jak jest- tłumaczył Benny Laursen. - Pan nas obraża w tej chwili, i nie wiem czy chciałbym z panem rozmawiać o czymkolwiek - irytował się wiceburmistrz Jan Janas.

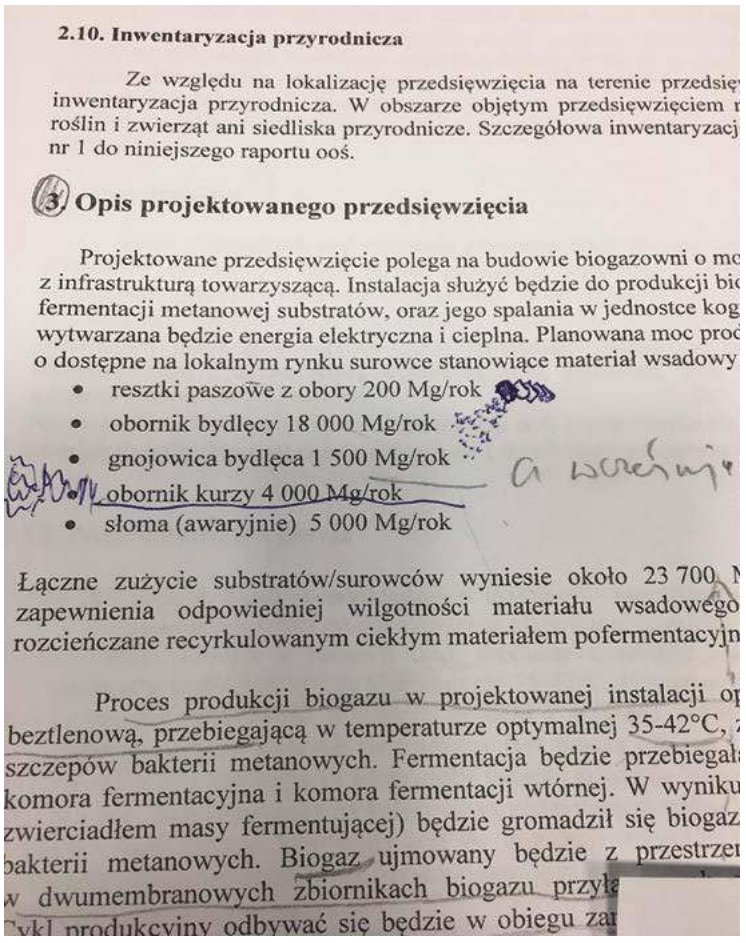

2.10. Inwentaryzacja przyrodnicza

Ze względu na lokalizację przedsięwzięcia na terenie przedsię inwentaryzacja przyrodnicza. W obszarze objętym przedsięwzięciem r roślin i zwierząt ani siedliska przyrodnicze. Szczegółowa inwentaryzacj nr 1 do niniejszego raportu ooś.

3 Opis projektowanego przedsięwzięcia

Projektowane przedsięwzięcie polega na budowie biogazowni o mc z infrastrukturą towarzyszącą. Instalacja służyć będzie do produkcji bio fermentacji metanowej substratów, oraz jego spalania w jednostce kog wytwarzana będzie energia elektryczna i cieplna. Planowana moc proc o dostępne na lokalnym rynku surowce stanowiące materiał wsadowy

- resztki paszowe z obory 200 Mg/rok
- obornik bydlęcy 18 000 Mg/rok
- gnojowica bydlęca 1 500 Mg/rok
- obornik kurzy 4 000 Mg/rok
- słoma (awaryjnie) 5 000 Mg/rok

Łączne zużycie substratów/surowców wyniesie około 23 700 N zapewnienia odpowiedniej wilgotności materiału wsadowego rozcieńczane recyrkulowanym ciekłym materiałem pofermentacyjn

Proces produkcji biogazu w projektowanej instalacji op beztlenową, przebiegającą w temperaturze optymalnej 35-42°C, z szczepów bakterii metanowych. Fermentacja będzie przebiegał komora fermentacyjna i komora fermentacji wtórnej. W wyniku zwierciadłem masy fermentującej) będzie gromadził się biogaz bakterii metanowych. Biogaz ujmowany będzie z przestrzen w dwumembranowych zbiornikach biogazu przyła cykl produkcyjny odbywać się będzie w obiegu zam

Gminę w ostatnim czasie obiegła wiadomość, że na terenie Mojęcic firma chce wybudować biogazownię. Nawet złożyła już do gminy dokumenty o pozwolenie na inwestycję. Kiedy ta informacja dotarła do mieszkańców i radnego, zwołano zebranie na które zaproszono przedstawicieli firmy i osoby z nimi powiązane: Duńczyka i Polaka. Jeden to reprezentant inwestora, drugi - to lokalny biznesmen, który chce użyczyć firmie swoje działki pod inwestycje.

Na wtorkowe spotkanie przyszło około 100 mieszkańców Mojęcic. Na nim ustalono, że nie chcą oni biogazowni u siebie. Raport oddziaływania na środowisko przedłożony gminie Wołów wskazuje na przetwarzanie obornika, gnojowicy, słomy i obornika kurzego. Obecnie w Mojęcicach jest 600 krów i to z nich ma powstawać surowiec. Inwestorem jest firma Enricon z Warszawy.

W świetlicy w Mojęcicach mieszkańcy usłyszeli od Bennego Laursena (konsultanta firmy Enricon), że projektowane przedsięwzięcie polega na budowie biogazowni o mocy 0.999 MWel, wraz z infrastruktura towarzyszącą. Instalacja będzie przetwarzała resztki paszowe z obory 200 Mg/ rok; obornik bydlęcy 18 tys. Mg/ rok; gnojowica bydlęca 1500 Mg/ rok; obornik kurzy 4 tys. Mg/ rok; słoma 5 tys. Mg/ rok. Łączne zużycie substratów wyniesie 23 700 Mg/ rok, tj. ok.64,9 Mg/d. Piotr Baruch z Rokpol Mojęcice wyjaśniał, że będą miejsca pracy i Mojęcice na tym zyskają. Krzysztof Domaradzki z Mojęcic wskazywał, że wyliczenia są nieprawidłowe i zaniżają ilość przetwarzanych odpadów i według tych kryteriów nie będzie się opłacało prowadzić biogazownię.

- Pracuję w Instytucie Uprawy Nawożenia i Gleboznawstwa (IUNG) w Puławach i na tym się znam, nie jesteście panowie przygotowani do konsultacji społecznych – mówił Krzysztof Domaradzki do Piotra Barucha i Bennego Laursena. Zapytał też ile trwa przełączenie produkcji na utylizację odpadów zwierzęcych? – Jakieś 3 -4 tygodnie- odpowiedział Benny Laursen.

Okazało się, że inwestorem jest firma Enricon, a Rol-Pol użycza swój teren, co zaskoczyło mieszkańców Mojęcic. Grzegorz Szatkowski chciał wiedzieć czy głosowanie mieszkańców Mojęcic będzie wiążące dla władz gminy Wołów? – Tak, to my jesteśmy dla was i „nic o was bez was", uszanujemy wasz głos w konsultacjach i po to się spotykamy - zapewniał wiceburmistrz Wołowa Jan Janas.

Dariusz Chmura, burmistrz Wołowa przekazuje, że gmina postąpi zgodnie z wolą mieszkańców. Jeśli jest ich sprzeciw, my też jesteśmy przeciw - kończy burmistrz.

***

Benny Laursen z Danii, przedstawiciel firmy Enricon tworzył już Biogazownie. Przykładowo BLC Biogas oferuje technologię biogazowni rolniczej, wykorzystującej proces fermentacji metanowej oparty na szerokim katalogu substratów organicznych, dostępnych na lokalnym rynku biogazowni. Ponad 10 - letnie doświadczenie budowy biogazowni rolniczych, co ważne w Polsce. Enricon opracował dokumentację (operat) w zakresie doboru i eksploatacji technologii fermentacji metanowej dla Mojęcic. Benny Laursen to konsultant, jego firma dostarcza produkty w branżach nawozy, biomasa, narzędzia dla rolnictwa na obszarze takich województw jak dolnośląskie, kujawsko-pomorskie, lubelskie, lubuskie, łódzkie, małopolskie, mazowieckie, opolskie, podlaskie, podkarpackie, pomorskie, śląskie, świętokrzyskie, warmińsko-mazurskie, wielkopolskie, zachodniopomorskie. Benny Laursen zapewnia, że biogazownie zapewniają również bezpieczną dla środowiska, proekologiczną utylizację wielu odpadów (produkują z nich biogaz i nawóz), a także „dają szansę napływu kapitału do Gmin rolniczych" i pozwalają rolnikom poszerzyć ich źródła dochodów.

***

- Gnojówka i gnojowica są płynnymi nawozami naturalnymi i można je stosować w dawkach nie większych niż 170 kg N/ha rocznie i jeśli gleba nie jest zamarznięta, pokryta śniegiem lub zalana wodą. Konieczne jest zachowanie bezpiecznych odległości od zbiorników i cieków wodnych. Pewne dodatkowe ograniczenia opisane w programie azotanowym dotyczą terenów o dużym nachyleniu tj. pow. 10 proc. – mówi w rozmowie z portalem farmer.pl dr Tamara Jadczyszyn z Instytutu Uprawy Nawożenia i Gleboznawstwa PIB w Puławach.

red

eprasa.pl 34f33e2ef3

WOJEWÓDZTWO DOLNOŚLĄSKIE

Wiadomości z regionu

DOLNY ŚLĄSK

PARTNER STRONY: URZĄD MARSZAŁKOWSKI WOJEWÓDZTWA DOLNOŚLĄSKIEGO

Budimex wybuduje kolejny odcinek Wschodniej Obwodnicy Wrocławia

Za około dwa lata gotowy będzie kolejny odcinek Wschodniej Obwodnicy Wrocławia. To fragment nowej trasy na południu miasta, który skomunikuje ul. Grota- Roweckiego z rondem w Żernikach na drodze 395 oraz ul. Buforową.

Budowę nowego 2,5 kilometrowego odcinka drogi wojewódzkiej prowadzić będzie firma BUDIMEX. Koszt inwestycji to około 31 mln zł.

- Umowa, którą podpisaliśmy z wykonawcą została zawarta w trybie zaprojektuj i wybuduj. Oprócz nowej drogi powstaną tam także chodniki, ścieżki rowerowe, ekrany akustyczne i oczywiście pasy zieleni - mówił podczas konferencji prasowej **Cezary Przybylski**, marszałek województwa dolnośląskiego.

Nowy odcinek drogi wojewódzkiej stanowić będzie przedłużenie istniejącej już 13-kilometrowej drogi okalającej aglomerację Wrocławską od strony południowo-wschodniej.

Pierwotnie planowano budowę całego odcinka od ul. Karkonoskiej do ronda w Żernikach. Jednak ze względu na przedłużające się procedury i protesty mieszkańców miejscowości Wysoka zadanie podzielono na dwa krótsze fragmenty - ten łączący ul. Grota Roweckiego z rondem w Żernikach na drodze 395 i ul. Buforową oraz z ul. Karkonoskiej do Buforowej.

- Jeśli chodzi o ten drugi odcinek, to aktualnie trwa procedura przetargowa, także w formule zaprojektuj i wybuduj. Rozpoczęła się jeszcze w marcu, jednak ze względu na wiele pytań, które wpłynęły do Dolnośląskiej Służby Dróg i Kolei, w sumie ok 430, cały proces się wydłuża. Mamy nadzieję na zakończenie tego postepowania z końcem sierpnia - wyjaśnia **Tymoteusz Myrda**, członek zarządu województwa.

Pieniądze na budowę kolejnych odcinków wschodniej Obwodnicy Wrocławia pochodzą z budżetu województwa oraz z funduszy unijnych w ramach Regionalnego Programu Operacyjnego.

Dożynki Wojewódzkie w tym roku odbędą się w Niemczy

Na Dolnym Śląsku żniwa jeszcze w pełni, ale równolegle trwają już przygotowania do Dożynek Wojewódzkich, czyli tradycyjnego święta plonów. W tym roku, wraz z Samorządem Województwa Dolnośląskiego, imprezę organizuje Gmina Niemcza. To właśnie tam, 8 września dolnośląscy rolnicy spotkają się, by uroczyście zakończyć czas żniw i podsumować tegoroczne zbiory.

- Rolnictwo to jedna z najważniejszych gałęzi gospodarki naszego regionu, którą jako samorząd staramy się intensywnie wspierać. Co roku władze regionu dedykują mieszkańcom obszarów wiejskich wiele projektów unijnych, pomoc z budżetu województwa czy granty z programu „Odnowa Wsi Dolnośląskiej". Jednak przede wszystkim, to ciężkiej pracy własnych rąk, rolnicy zawdzięczają zmianę jakości życia na wsi. A Dożynki są właśnie tą okazją, by docenić ich wielki trud i zaangażowanie - mówi marszałek **Cezary Przybylski**.

Tegoroczne Dożynki Wojewódzkie rozpoczną się o godz. 12.00 od uroczystej mszy świętej. Następnie uczestnicy przejdą w korowodzie dożynkowym i zaprezentują gościom tradycyjne wieńce. Jak co roku nie zabraknie także konkursu na najpiękniejszy z nich. Imprezie będzie towarzyszył występ Zespołu Pieśni i Tańca „Śląsk", zespołów folklorystycznych i grupy Joanki. Gwiazdą wieczoru będzie Babylon, a ostatnią częścią dożynek będzie dyskoteka poprowadzona przez zespół Mariusz&Friends. Równocześnie przez cały dzień będzie można oglądać maszyny rolnicze, zwierzęta hodowlane, wystawę cieląt w Stasinie, pokazy rzemiosła i rękodzieła ludowego. Na dzieci będzie czekać wesołe miasteczko, warsztaty etnograficzne i plastyczne oraz zajęcia sportowe.

- Serdecznie zapraszam na wspólne świętowanie, do zobaczenia 8 września w Niemczy - zachęca marszałek **Cezary Przybylski**.

eprasa.pl 34133e2ef3

KURIER GMIN
TYGODNIK POWIATU WOŁOWSKIEGO
www.kuriergmin.pl

Pozytywny finał negocjacji

Z inicjatywy Starosty Wołowskiego Janusza Dziarskiego doszło w dniu 6 sierpnia 2019 r. do podpisania aktu notarialnego dotyczącego sprzedaży przez Powiat Wołowski na rzecz Gminy Brzeg Dolny nieruchomości gruntowej zabudowanej stanowiącej budynki i obiekty sportowe Liceum Ogólnokształcącego im. Józefa Maksymiliana Ossolińskiego w Brzegu Dolnym. Podpisanie aktu notarialnego było zwieńczeniem kilkumiesięcznych negocjacji oraz procedur związanych ze zbyciem nieruchomości przy ul. Wilczej w Brzegu Dolnym.

Szkoła ta wraz z końcem roku szkolnego w czerwcu 2018 roku, mimo formalnego istnienia, nie spełniała swojej funkcji, ponieważ nie było w niej uczniów, ani nauczycieli. Społeczność dolnobrzeska chciała reaktywacji liceum, a władze samorządowe Gminy Brzeg Dolny deklarowały chęć jego prowadzenia. Janusz Dziarski po objęciu funkcji Starosty Wołowskiego, wychodząc naprzeciw potrzebom mieszkańców, podjął wraz z Zarządem Powiatu Wołowskiego rozmowy zmierzające do przekazania budynku oraz prowadzenia szkoły przez Gminę Brzeg Dolny. W styczniu 2019 roku miało miejsce pierwsze spotkanie pomiędzy władzami Brzegu Dolnego z Burmistrzem Pawłem Pirkiem na czele, a Zarządem Powiatu Wołowskiego pod przewodnictwem Starosty Wołowskiego. Po kilku spotkaniach udało się osiągnąć kompromis co do warunków sprzedaży obiektów oraz przekazania Brzegowi Dolnemu zadania prowadzenia liceum. Aktywną rolę w prowadzeniu negocjacji odegrał radny Kamil Jeżyna z Brzegu Dolnego.

Najważniejsze decyzje podjęła Rada Powiatu Wołowskiego pod przewodnictwem Janusza Kawalca. To powiatowi radni podjęli uchwały o przekazaniu zadania prowadzenia Liceum Ogólnokształcącego im. Józefa Maksymiliana Ossolińskiego oraz o sprzedaży nieruchomości Gminie Brzeg Dolny. I to te uchwały zadecydowały o możliwości zakończenia kilkuletniego sporu na tle istnienia liceum w Brzegu Dolnym.

Należy przypomnieć, że obiekt ten powstał na początku lat 90. Inwestorem była Gmina Brzeg Dolny. Połowa środków została wyasygnowana z budżetu państwa. Powstanie samorządu powiatowego w 1999 roku spowodowało, że szkoły ponadgimnazjalne zostały przekazane powiatom.

Dzięki współpracy samorządów, z początkiem września szkoła z nowymi perspektywami rozpocznie edukację młodzieży.

inf

Nasza Mała Ojczyzna

Rozmawiając z wyborcami wielokrotnie słyszałem, że oczekują od nas, samorządowców, zgody i współpracy dla dobra ogółu a nie wojenek i waśni. Wybory są rywalizacją, w których górę biorą często negatywne emocje. Przykłady można mnożyć: bilbordy z wulgarnymi epitetami, szkalujące wypowiedzi, niepotwierdzone plotki dotykające nawet najbliższych itp. Ale niestety okazuje się, że i po nich czasami toczy się jakaś dziwna gra: kto kogo przechytrzy, kto kogo obśmieje i podważy jego kompetencje, kto będzie stał w świetle jupiterów a kto w cieniu? Czy chodzi o to, żeby za wszelką cenę zdyskredytować politycznego konkurenta a nawet koalicjanta?

Obejmując funkcję Starosty Powiatu Wołowskiego zdawałem sobie sprawę, że Powiat Wołowski składa się z trzech gmin. Często trudno pogodzić interesy tych trzech podmiotów. Zawsze służyłem i będę służył mieszkańcom mojej gminy i Wołowa, bo to miasto jest najbliższe mojemu sercu, ale moim zadaniem jako starosty jest dbanie o cały powiat. Moje ugrupowanie, podobnie jak pozostałe komitety, ma swoich przedstawicieli w Radzie Powiatu z trzech gmin: Brzegu Dolnego, Wińska i Wołowa. Jedynie zgodne współdziałanie da wszystkim mieszkańcom naszej Małej Ojczyzny satysfakcję bo przecież oni są tu najważniejsi. Konflikty i brak współpracy przez poprzednią kadencję groził i nadal grozi tym, że poszczególne gminy opuszczą nasz powiat. Kontynuowanie takiej polityki oceniam jako samobójcze i destrukcyjne, a na końcu dostrzegam finał z napisem: „Wołów miasto gminne". Już bez bycia stolicą powiatu. Podtrzymywanie napięć i wykluczeń uważam za błędne, wręcz za nieodpowiedzialne.

Moi Wyborcy słyszeli ode mnie, że „idę do powiatu", by dbać o dobro Wołowa i całego powiatu. Podkreślałem konieczność zakończenia konfrontacji i polityki egoizmu na rzecz współpracy oraz budowy przyjaznych relacji pomiędzy samorządami gminnymi i samorządem powiatowym. Nie bez przyczyny mówiąc: „Powiat Wołowski" stosowałem wymiennie określenie: „Nasza Mała Ojczyzna". I wierzę w to, że Wyborcy m.in. dzięki temu, obdarzyli mnie zaufaniem. Próby zepchnięcia mnie z tej drogi uważam za z góry nieudane.

Ponieważ mam szacunek do wszystkich i reprezentuję ludzi, nikt nie jest w stanie mnie obrazić i sprowokować. To ludzie mnie wybrali, dla ludzi pracuję i to ludzie mnie ocenią po skończonej kadencji. Swoją funkcję pojmuję jako służbę dla innych i czynię wszystko by w naszym powiecie żyło się lepiej każdemu mieszkańcowi. Konstruktywna krytyka dla każdego samorządowca jest jak najbardziej wskazana, bo nikt nie jest nieomylny. Szczególnie dla takiego, który pełni już długo funkcję, gdyż grozi mu oderwanie się od realnych problemów ludzi. Dlatego zawsze jestem otwarty i będę rozmawiał z każdym w imię dobra naszej Małej Ojczyzny. A merytoryczne uwagi zawsze rozważę, o ile nie będą pomówieniami. Nie przekreślam współpracy z nikim, kto ma w sercu dobro naszych mieszkańców.

Najważniejsze dla mnie jest dbanie o Dobro Wspólne, a więc dbanie o podmiotowość samorządów gminnych wchodzących w skład Powiatu Wołowskiego. Moim zadaniem, wręcz obowiązkiem jest tworzenie warunków do pogłębienia integracji i współpracy pomiędzy naszymi samorządami. Na tej podstawie będzie możliwy rozwój Powiatu Wołowskiego.

Jako wieloletni samorządowiec czerpiący z polskiej tradycji wiem, że „zgoda buduje a niezgoda rujnuje". Jako starosta patrzę szerzej niż przedstawiciel gminy. Moje działania w powiecie znalazły akceptacje w postaci wotum zaufania.

Janusz Dziarski
Starosta Wołowski

UWAGA!

16 sierpnia

Starostwo Powiatowe w Wołowie będzie nieczynne

Informujemy, że zgodnie z zarządzeniem nr 65/2019 Starosty Wołowskiego, ustala się dzień 16 sierpnia 2019 r. (piątek) dniem wolnym od pracy. W zamian za dzień wolny Starostwo Powiatowe w Wołowie czynne będzie w sobotę 24 sierpnia 2019 r. w godzinach 7.45 - 15.45.

Za utrudnienia przepraszamy!

Fot. prywatne

Kształci i zarządza

Mjr dr Leszek Kołtun, mieszkaniec powiatu wołowskiego został Prorektorem Wyższej Szkoły Kryminologii i Penitencjarystyki w Warszawie.

Wyższa Szkoły Kryminologii i Penitencjarystyki w Warszawie to pierwsza w 100-letniej historii funkcjonowania polskiego więziennictwa uczelnia zawodowa służb państwowych, kształcącą funkcjonariuszy Służby Więziennej, funkcjonariuszy innych służb oraz osoby cywilne. W jej murach, pojawili się pierwsi mundurowi studenci. Służba kandydacka, którą rozpoczęli funkcjonariusze jest pierwszą tego typu formą przyjęcia do Służby Więziennej. Jej wprowadzenie ma na celu przygotowanie personelu więziennego do realizacji zadań wynikających z ustawy o Służbie Więziennej. Nowy model kształcenia przyczyni się do ugruntowania wizerunku Służby Więziennej jako nowoczesnej i prężnej organizacji, istotnej dla bezpieczeństwa obywateli, potrafiącej oddziaływać pozytywnie na jakość życia społecznego. Uczelnia będzie sytuowała kształcenie głównie w dziedzinie nauk społecznych (pedagogika, nauki o bezpieczeństwie, psychologia, socjologia) oraz dziedzinie nauk prawnych.

az

Fot. prywatne

Mjr dr Leszek Kołtun z rodziną

Zniżki dla seniorów 60+ w gminie Wołów

Wołowska Karta Seniora

W gminie Wołów wystartował projekt „Wołowska Karta Seniora". Dzięki karcie, osoby po 60. roku życia będą mogły korzystać ze zniżek. Urząd Miejski odpowiada na najważniejsze pytania dotyczące karty.

Wołowską Kartę Seniora gmina stworzyła w odpowiedzi na postulaty jakie pojawiały się w ankietach, które wypełniali seniorzy. Karta jest elementem większego przedsięwzięcia jakim jest program na lata 2019-2030 „Gmina Wołów Seniorom".

„Jak wynika z opinii środowisk, gdzie karty zostały wprowadzone, posiadacze kart chętniej angażują się w życie społeczne, bardzo często dzięki zastosowanym zniżkom korzystają z ofert kulturalnych, sportowych czy wyjazdowych. Przedsiębiorcy tworzą przy okazji nową grupę docelową jaką są osoby starsze, natomiast samorządy wydają kolejne edycje kart seniora dając tym samym impuls przedsiębiorstwom do uczestnictwa w programie. Taki cel stawiamy również sobie wydając WKS" - czytamy na portalu internetowym gminy Wołów.

Kto może otrzymać kartę?

Wołowską Kartę Seniora może otrzymać każda osoba, która ukończyła 60. rok życia i wypełni formularz zgłoszeniowy.

Gdzie znaleźć formularz zgłoszeniowy?

Formularz karty zgłoszeniowej dostępny jest w Punkcie Obsługi Klienta Urzędu Miejskiego w Wołowie, a także na stronie internetowej www.wolow.pl. Wypełniony kwestionariusz należy opatrzyć własnoręcznym czytelnym podpisem i dostarczyć osobiście do Urzędu Miejskiego w Wołowie (II piętro, pokój nr 13). Informacje odnośnie karty: 71 319 13 30.

Czy karta jest płatna?

WKS jest bezpłatna, a oprócz tego jest bezterminowa.

Jakie korzyści niesie ze sobą posiadanie Wołowskiej Karty Seniora?

Upoważnia ona do zniżek w punktach wskazanych przez Partnerów karty. Gmina Wołów jest obecnie na etapie podpisywania porozumień z partnerami programu.

W jaki sposób korzystać z posiadanej karty?

Korzystanie przez seniora z promocji oferowanych przez partnerów jest możliwe wyłącznie za okazaniem karty i dokumentu tożsamości.

W jakim czasie można otrzymać kartę?

Karta w miarę możliwości będzie wydawana bezpośrednio po przedłożeniu przez seniora wypełnionego formularza zgłoszeniowego, w każdym przypadku jednak nie później niż w terminie 14 dni od dnia przedłożenia wypełnionego kwestionariusza.

Co w przypadku, gdy senior nie może odebrać karty osobiście?

W takim przypadku senior może upoważnić pisemnie wskazaną przez siebie osobę, która w jego imieniu odbierze kartę.

Czy karta może być udostępniana innym seniorom?

Nie, karta jest imienna i nie może być udostępniana innym osobom.

Czy senior może korzystać ze zniżek po przeprowadzeniu się poza teren gminy?

W przypadku zmiany miejsca zamieszania znajdującego się poza Gminą Wołów, senior jest zobowiązany do niezwłocznego poinformowania o tym fakcie Gminy Wołów i zwrotu karty oraz traci uprawnienie do korzystania z promocji oferowanych przez partnerów.

Czy senior może zrezygnować z posiadania karty?

Tak, senior może zrezygnować z karty w każdym dowolnym momencie.

Co w przypadku utraty lub uszkodzenia karty?

Należy zgłosić się do Urzędu Miejskiego w Wołowie w celu złożenia wniosku o duplikat karty.

Kto może być partnerem programu Wołowska Karta Seniora?

Partnerem Programu może być każda osoba fizyczna, osoba prawna, jednostka organizacyjna lub inny podmiot, które przystąpią do współpracy w ramach Programu poprzez umożliwienie posiadaczom karty korzystania z promocji na świadczone przez siebie usługi lub na zakup oferowanych przez siebie towarów.

W jaki sposób można dokonać zgłoszenia jako Partner programu?

Wzór formularza zgłoszeniowego dla Partnera programu znajduje się w załącznikach do powyższego artykułu. Zakres oferowanych przez danego Partnera promocji i zasady korzystania z nich określa porozumienie zawarte przez partnera z Gminą Wołów, którego wzór określa załącznik do powyższego artykułu.

Gdzie znajdą się informacje, które podmioty są Partnerami programu?

Aktualna informacja o partnerach programu oraz oferowanych promocjach będzie dostępna na www.wolow.pl oraz w Urzędzie Miejskim w Wołowie. Oprócz tego każdy Partner w widocznym miejscu będzie posiadać w swojej siedzibie naklejkę informującą o uczestnictwie w programie.

inf

REKLAMA

KURIER GMIN
TYGODNIK POWIATU WOŁOWSKIEGO
www.kuriergmin.pl

Żniwa Retro, czyli krzelowski powrót do przeszłości

Każdy z nas wie skąd się bierze chleb. Oczywiście z mąki, a mąka ze zboża. Rzecz jasna i oczywista.

Obecnie podczas żniw na polach można zobaczyć ogromne kombajny, ale nie zawsze było tak łatwo. Za naszych dziadów i pradziadów żniwa wyglądały inaczej. Kiedyś sierp i kosa były jedynymi narzędziami do zbierania tego, co ziemia nam dała.

Pomiędzy Krzelowem a Wyszęcicami czas cofnął się o kilkadziesiąt lat, a to wszystko za sprawą Stowarzyszenia Jezierzyca. Członkowie i sympatycy tej organizacji o godz. 16.00 wjechali na pole wozem zaprzężonym w konie. W strojach jak za dawnych lat i z kosami w dłoniach zabrali się do pracy. Mężczyźni sprawnie kosili pasy zboża, które jakby na komendę układało się równe rzędy. Kobiety zwinnie wiązały snopki. Do pracy przygrywał im zespół Sasanka z Rudnej. Na koniec w ruch poszły cepy, którymi sprawnie wytrząsano drogocenne ziarna. Uczestnicy spotkania próbowali swych sił we wszystkich pracach związanych ze żniwami, a ich zaangażowanie było nagradzane bochenkiem chleba i swojską kiełbasą.

Dzięki Stowarzyszeniu Jezierzyca mogliśmy poznać ciężką pracę naszych przodków. To była ciekawa lekcja historii.

inf

OKRĘGOWA STACJA KONTROLI POJAZDÓW W BRZEGU DOLNYM
ZAPRASZA NA
PRZEGLĄDY REJESTRACYJNE WSZYSTKICH POJAZDÓW
Brzeg Dolny, ul. Sienkiewicza 27,
tel. 71 319 55 15
www.okregowastacjakontroli.pl
razem od 27 lat
GODZINY OTWARCIA:
pon.–pt.: 8.00 – 17.00
sob.: 8.00 – 14.00
REKLAMA

SZYBY
SAMOCHODOWE
wymiana i przyciemnianie
Wołów, ul. Kościuszki 27
(Zespół Szkół Rolniczych)
71 389 51 58,
510 190 930
REKLAMA

Ciekawe artykuły
TYLKO U NAS
www.kuriergmin.pl

SKLEP MOTORYZACYJNY
Sylwia Klimczak
AUTO MAX
ul. Wyspiańskiego 19, Brzeg Dolny
tel./fax: 71 319 92 89, 504 404 088
e-mail: sylwiaklimczak@wp.pl
REKLAMA

AUTO NAPRAWA Kuriata
DIAGNOSTYKA KOMPUTEROWA
OBSŁUGA KLIMATYZACJI
Brzeg Dolny
ul. Czartoryskiego 1
(na przeciwko Ośrodka Zdrowia)
tel. 319 98 44 lub 603 428 002
REKLAMA

SKLEP MOTORYZACYJNY
Zdzisław Kołacki
ul. Żeromskiego 10,
56-100 Wołów
tel. 71 380 23 63
REKLAMA

Firma Usługowa MOTOR-OLEJ
WYMIANA OLEJU
KLIMATYZACJA
Władysław Tryszczyła
Wołów, ul. Ścinawska 41
tel. 071 389 32 46
tel. kom. 0 600 738 260
REKLAMA

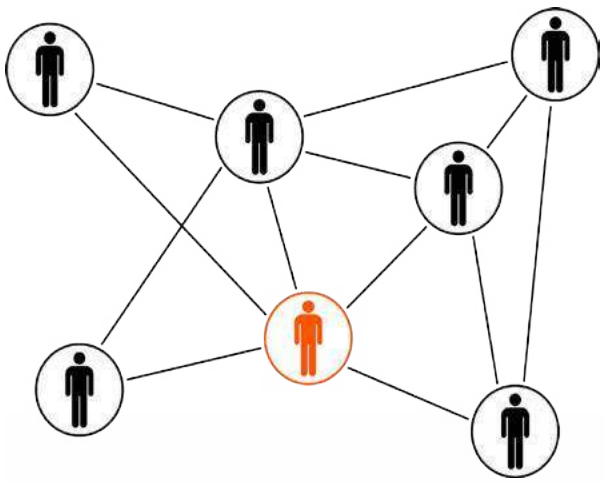

DOBRA PRACA

WROCŁAW I OKOLICE

Znamy najatrakcyjniejsze MIEJSCA PRACY W KRAJU

CO POLACY SZCZEGÓLNIE DOCENIAJĄ W PRACY?

Które czynniki świadczą najczęściej o atrakcyjności pracodawców?

eprasa.pl 34f33e2ef3

Branżowy miesięcznik „DOBRA PRACA”

CO POLACY SZCZEGÓLNIE DOCENIAJĄ W PRACY?

Które czynniki świadczą najczęściej o atrakcyjności pracodawców?

Choć to wciąż wynagrodzenie jest dla Polaków najważniejszym czynnikiem świadczącym o atrakcyjności danego miejsca pracy, to w porównaniu z poprzednimi latami odsetek osób, które wskazują ten aspekt jako istotny spada. Według uczestników tegorocznej polskiej edycji badania Randstad Employer Brand Research ważne są także stabilność zatrudnienia i przyjazna atmosfera pracy. Konsekwentnie rośnie też znaczenie rozwoju zawodowego.

73% spośród 10 tysięcy uczestników badania jako istotny czynnik atrakcyjności pracodawcy wskazuje oferowany przez niego poziom wynagrodzenia – pod tym względem Polacy są po raz kolejny znacznie powyżej europejskiej średnie (59%). Najnowsze wyniki przynoszą jednak zaskoczenie – w poprzednich dwóch edycjach odsetek polskich pracowników wskazujących pensję zbliżał się do 80% (78% w 2018 roku, 77% w 2017), tym razem traci na znaczeniu.

Ponad połowa pracowników (54%) ceni sobie stabilność zatrudnienia. To czynnik, którego znacznie na przestrzeni ostatnich 5 lat nie uległo dużej zmianie. Oscylował między 54 a 58%, ale tym razem osiąga najniższy wynik w ostatnim czasie. Nieznacznie zyskała na znaczeniu przyjazna atmosfera pracy, którą wskazuje 51% respondentów.

Najbardziej wyraźna zmiana nastąpiła tuż za podium. W zeszłym roku respondenci częściej wskazywali równowagę między życiem zawodowym a prywatnym. W tym roku na czwartym miejscu znalazł się rozwój zawodowy, który od kilku lat konsekwentnie zyskuje na znaczeniu. W 2015 roku wskazywało go 41% respondentów, przed rokiem – 46%, w najnowszym badaniu mówi o nim co drugi ankietowany (50%).

– *Świadczy to o zmianie, która zaszła w świadomości polskich pracowników. Duża część z nich w ostatnich latach otrzymywała podwyżki wynagrodzenia i dzięki temu osiągnęła względną stabilność finansową. Teraz częściej pracownicy skupiają się więc na aspekcie, który – bez względu na kondycję rynku pracy – może im zapewnić dalszą poprawę sytuacji. Doceniają zatem pracodawców, którzy inwestują w ich rozwój zawodowy, bo zdają sobie sprawę, że nabywane nowe umiejętności są ogromną wartością. Mogą wpłynąć nie tylko na ich obecną sytuację, ale także na ich zawodową przyszłość* – podkreśla **Marzena Milinkiewicz**, Dyrektor Operacyjna w Randstad Polska.

Równowaga między życiem prywatnym a zawodowym straciła nieco na znaczeniu w stosunku do zeszłorocznej edycji badania. W 2018 roku jako istotny aspekt wskazywało ją 49% respondentów, w tym już tylko 40%.

Różne grupy, różne potrzeby w miejscu pracy

Czynniki demograficzne mają duże znaczenie dla oceny poszczególnych aspektów atrakcyjności miejsc pracy. Dla kobiet dużo istotniejsze niż dla mężczyzn są: wynagrodzenie (wskazuje je 76% kobiet i 70% mężczyzn), równowaga między życiem zawodowym a prywatnym (odpowiednio: 43% i 38%), elastyczność zatrudnienia (31% i 26%) oraz przyjazna atmosfera (53% i 49%). Mężczyźni częściej wskazują natomiast stabilność finansową pracodawcy (38% mężczyzn przy 30% kobiet), wykorzystywanie nowoczesnych technologii w miejscu pracy (odpowiednio: 19% i 12%) oraz reputację firmy (27% i 23%).

Ocena aspektów zależy od poziomu wykształcenia uczestników badania. We wszystkich grupach najbardziej istotne jest wynagrodzenie. Podczas gdy osoby, które ukończyły studia lub szkołę średnią, na drugim miejscu stawiają stabilność zatrudnienia, dla osób z wykształceniem podstawowym większe znaczenie ma przyjazna atmosfera w miejscu pracy. Absolwenci uczelni wyżej niż inne grupy plasują natomiast rozwój zawodowy. W tej grupie pojawia się na trzecim miejscu. Wśród ankietowanych ze średnim wykształceniem trzecie miejsce zajmuje przyjazna atmosfera, a wśród osób z wykształceniem podstawowym – stabilność zatrudnienia.

Dla Pokolenia Z (18-24 lata) i milenialsów (25-34 lata) lista najważniejszych aspektów świadczących o atrakcyjności miejsca pracy wygląda podobnie – na czele są wynagrodzenie, rozwój zawodowy, przyjazna atmosfera i stabilność zatrudnienia. W Pokoleniu Z częściej niż w innych generacjach wśród odpowiedzi pojawiają się też szkolenia i elastyczność zatrudnienia. U milenialsów kolejne miejsca zajmują natomiast równowaga między życiem prywatnym a zawodowym oraz szkolenia.

Podium wygląda inaczej według respondentów ze starszych pokoleń – Pokolenia X (35-54 lata) i pokolenia powojennego wyżu demograficznego (55-64 lata). Na czele – podobnie jak w pozostałych grupach – znalazło się wynagrodzenie, ale w dalszej kolejności plasują się stabilność zatrudnienia i przyjazna atmosfera. Z wiekiem spada znaczenie rozwoju zawodowego i równowagi między życiem prywatnym a zawodowym, rośnie natomiast – stabilności finansowej pracodawcy.

Mateusz Żydek
Koordynator ds. Public Relations

eprasa.pl 34f33e2ef3

9 - 15 sierpnia 2019

Piątek

21:25 TVP2

Facet na miarę

komedia romantyczna, Francja, 2016

Diane pracuje w kancelarii należącej do jej byłego partnera. Pewnego dnia kontaktuje się z nią tajemniczy Alexandre, który twierdzi, że znalazł jej telefon komórkowy i chciałby go jej zwrócić. Kobieta zgadza się zjeść z nim kolację. Podczas spotkania okazuje się, że nieznajomy jest bardzo przystojny, ale też bardzo niski. To jednak zdaje się nie przeszkadzać prawniczce. Okazuje się, że zbyt mały wzrost nie stanowi problemu także dla Alexandre'a, który potrafi cieszyć się życiem bez względu na wszystko.

Sobota

22:35 TVP1

Zakazane królestwo

film przygodowy, Chiny, USA, 2008

Jason Tripitikas (Michael Angarano) mieszka w Bostonie. Jest miłośnikiem wschodnich sztuk walki i prawdziwym fanem filmów kung-fu. Przyjaźni się ze starcem imieniem Hope (Jackie Chan), imigrantem z Państwa Środka, który prowadzi sklep z chińskimi filmami. Pewnego dnia sprzedawca zostaje ranny podczas napadu. W ostatniej chwili stary Hope przekazuje Jasonowi tajemniczą laskę i nakazuje mu odnaleźć jej właściciela. Nastolatek w magiczny sposób przenosi się do starożytnych Chin.

Niedziela

23:10 POLSAT

Oficer Blart w Las Vegas

komedia sensacyjna, USA, 2015

Paul Blart (Kevin James) jest ochroniarzem w sklepie. Zostaje zaproszony do Las Vegas na kongres strażników. W podróż udaje się z nim córka Maya (Raini Rodriguez). Oboje mają nadzieję, że uda im się spędzić trochę czasu razem przed jej wyjazdem na studia. Niestety, ich plany zostają pokrzyżowane. Blart staje się świadkiem napadu z bronią w ręku. Jest jedynym, który może powstrzymać przestępców. Druga część przygód niezdarnego ochroniarza została nominowana do nagród Teen Choice.

Poniedziałek

20:05 POLSAT

XXX: Reaktywacja

film sensacyjny, Kanada, Chiny, USA, 2017

Agent NSA Augustus Gibbons ginie w wyniku ataku terrorystycznego w Brazylii. Okazuje się, że zamachowcy wykorzystali urządzenie, które kontroluje satelity. Agentka rządowa Jane Marke ma zwerbować do współpracy Xandera Cage'a - pasjonata sportów ekstremalnych i dawnego podopiecznego Gibbonsa. Chadzający własnymi ścieżkami buntownik wraca z dobrowolnego wygnania i niechętnie przystaje na propozycję. Stawia jednak warunek - wspierającą go w misji ekipę skompletuje sobie sam.

Wtorek

20:05 POLSAT

Turysta

film sensacyjny, Francja, USA, 2010

Nauczyciel matematyki, Frank Tupelo, podróżuje po Europie. Wycieczka ma być lekarstwem na jego złamane serce. W pociągu zmierzającym do Wenecji dosiada się do niego Elise Clifton-Ward. Trudno mu oderwać oczy od pełnej dystyngowanego piękna kobiety. Wkrótce okazuje się, że nie pojawiła się ona na jego drodze przypadkowo. Elise była kochanką Alexandra Pearce'a - geniusza przestępczości finansowej. Pewnego dnia ukradł on wielkie pieniądze wpływowemu gangsterowi.

Środa

20:10 TVP2

Zaskoczeni przez miłość

komedia romantyczna, Kanada, USA, 2015

Josie Mayfield uważa, że jej narzeczony, Richard, jest facetem idealnym: przystojny, zaradny i bardzo ambitny. Niestety, jej rodzice, Joseph (Malcolm Stewart) i Claire, nie akceptują wybranka jej serca. Wkrótce dziewczyna spotyka kolegę ze szkoły, swoją dawną miłość - Maxwella Gridleya (Paul Campbell). Richard obmyśla sprytny plan, by zyskać uznanie rodziców ukochanej i skompromitować jej byłą sympatię. Plan jednak zupełnie się nie sprawdza, a Maxwell pobija serca Josepha i Claire, a nawet samej Josie.

Czwartek

20:10 TVP2

Złoto dezerterów

komedia wojenna, Polska, 1998

Warszawa, jesień 1942 roku. Na Żoliborzu ma miejsce konspiracyjne spotkanie oficerów Armii Krajowej. Rotmistrz Leliwa (Leonard Pietraszak) ogłasza, że dowództwo powołało oddział do zadań specjalnych oznaczony kryptonimem "Litzmanstadt". Dowódcą zostaje mianowany major Jeremi (Jan Englert). AK planuje kupno broni i amunicji od tymczasowo stacjonujących w Polsce Włochów. Członkowie grupy specjalnej muszą jednak zdobyć środki finansowe na transakcję.

piątek 9 sierpnia

TVP 1

05:10 **Natura w Jedynce** - Stany Zjednoczone
06:15 **Luksus na pokładzie**
07:05 **Elif** - serial, prod. Turcja
08:00 **Wiadomości**
08:10 **Pogoda poranna**
08:15 **Kwadrans polityczny**
08:40 **Fascynujące Wogezy** - dzikość w środku Europy
09:05 **Alternatywy 4** - serial
10:15 **Komisarz Alex** - serial
11:05 **Ojciec Mateusz** - serial kryminalny TVP
12:00 **Wiadomości**
12:15 **Agrobiznes**
12:30 **Agropogoda** - magazyn
12:35 **Magazyn Rolniczy**
12:50 **Natura w Jedynce**
14:00 **Kolarstwo**
15:00 **Wiadomości**
15:25 **Kolarstwo**
16:50 **Siatkówka mężczyzn**
19:20 **Sport**
19:25 **Tour de Pologne**
19:30 **Wiadomości**
20:10 **Alarm!** - magazyn

SERIAL KOSTIUMOWY

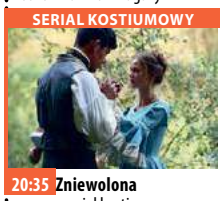

20:35 **Zniewolona** - serial kostiumowy, prod. Ukraina, 2019
21:35 **Echo serca** - serial obyczajowy prod. TVP
23:35 **Zupełnie obcy człowiek** - film fabularny, prod. USA, 1994, reż. Michael Miller, wyk. Robert Ulrich, Stacey Haiduk, Darren McGavin
01:15 **Akta Odessy** - film sensacyjny, prod. Niemcy, Wielka Brytania, 1974
03:30 **Labirynt** - serial kryminalny, prod. Czechy, 2017
05:45 **Zakończenie dnia**

TVP 2

05:20 **Koło fortuny** - teleturniej
05:55 **Doktor z alpejskiej wioski** - serial, prod. Niemcy, 2008
06:50 **Okupacja 1968. Niepotrzebny bohater** - film dokumentalny
07:20 **Familiada** - teleturniej
07:55 **Pytanie na śniadanie**
11:00 **Panorama**
11:05 **Pogoda**
11:10 **Pytanie na śniadanie Extra**
11:25 **Rodzinka.pl** - serial komediowy TVP
11:55 **Barwy szczęścia** - serial obyczajowy TVP
12:30 **Koło fortuny** - teleturniej
13:15 **Wymarzona miłość** - serial obyczajowy, prod. Turcja, 2018
14:00 **Coś dla Ciebie** - magazyn
14:35 **Operacja Zdrowie! Bariatria** - magazyn

SERIAL OBYCZAJOWY

15:10 **Doktor z alpejskiej wioski** - serial, prod. Niemcy, 2018
16:00 **Koło fortuny**
16:35 **Familiada** - teleturniej
17:10 **Więzień miłości**
18:00 **Panorama**
18:35 **Na dobre i na złe** - serial TVP
19:30 **Rodzinka.pl** - serial komediowy TVP
20:00 **Festiwal "Alleluja czyli Happy Day"** - koncert
21:25 **Kino relaks - Facet na miarę**
23:15 **Lato, muzyka, zabawa. Wakacyjna Trakoncert**
01:25 **Bestia** - film akcji
03:05 **Wspaniała** - komedia, prod. Francja, 2012

TVN

05:10 **Uwaga!**
05:40 **Mango** - telezakupy
06:55 **Szkoła**
07:50 **Doradca smaku**
08:00 **19 +**
09:00 **Kuchenne rewolucje** - program kulinarno-rozrywkowy
10:00 **W-11 Wydział Śledczy** - program kryminalny
11:30 **SOS Ekipy w akcji**
12:30 **Ukryta prawda** - program obyczajowy
13:30 **W-11 Wydział Śledczy** - program kryminalny
15:00 **Kuchenne rewolucje** - program kulinarno-rozrywkowy
16:00 **Szkoła**
17:00 **SOS Ekipy w akcji**
18:00 **Ukryta prawda**
19:00 **Fakty**
19:35 **Sport**
19:45 **Pogoda**
19:50 **Uwaga!**

FILM PRZYGODOWY

20:00 **Harry Potter i kamień filozoficzny** - film przygodowy, USA, Wielka Brytania, 2001, reż. Chris Columbus, wyk. Daniel Radcliffe, Rupert Grint, Emma Watson, Richard Harris, Maggie Smith, Robbie Coltrane, Alan Rickman, Ian Hart, Zoë Wanamaker, John Hurt, Fiona Shaw
23:10 **Niezłomny** - film wojenny, USA, 2014, reż. Angelina Jolie, wyk. Jack O'Connell, Domhnall Gleeson, Garrett Hedlund, Miyavi, Finn Wittrock
02:00 **Kuba Wojewódzki** - talk show
03:00 **Uwaga!**

POLSAT

06:00 **Nowy dzień z Polsat News**
08:45 **SuperPies**
09:15 **Malanowski i Partnerzy** - serial kryminalny, prod. Polska
09:45 **Dzień, który zmienił moje życie** - serial obyczajowy, prod. Polska
10:45 **Dlaczego ja?**
11:45 **Gliniarze**
12:40 **Trudne sprawy**
13:40 **Sekrety rodziny**
14:40 **Dlaczego ja?**
15:50 **Wydarzenia**
16:10 **Pogoda**
16:15 **Interwencja** - magazyn reporterów
16:40 **Gliniarze**
17:40 **Sekrety rodziny**
18:50 **Wydarzenia**
19:20 **Sport**
19:25 **Pogoda**
19:30 **Świat według Kiepskich** - serial komediowy

FILM AKCJI

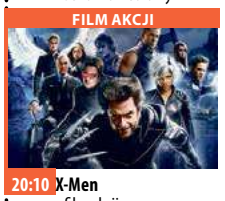

20:10 **X-Men** - film akcji Ekranizacja jednej z najpopularniejszych serii komiksowej na świecie opowiadającej o grupie obdarzonych ponadnaturalnymi zdolnościami mutantów, którzy przez swoją odmienność są prześladowani przez ludzi.
22:30 **X-Men 2** - film s-f, USA, 2003, reż. Singer Bryan, wyk. Stewart Patrick
01:10 **Szef** - komedia
03:30 **Tajemnice losu**
04:55 **Disco Gramy** - program rozrywkowy
05:40 **Telezakupy TV Okazje**

TVP Kultura

08:00 **Teledyski** - muzyka klasyczna
08:45 **Szlakiem miejsc niezwykłych** - Pomniki historii - Nikiszowiec - reportaż
09:00 **Białoruski klimat** - cykl reportaży
09:30 **Poza starością** - film animowany
09:50 **W sumie rodzina** - dramat, prod. Meksyk, 2013
11:30 **Pogranicze w ogniu** - serial TVP
13:50 **Studio Kultura** - Rozmowy - Thomas Sjoberg
14:10 **Chopin i jego Europa 2017** - recital Szymona Nehringa - koncert
16:05 **Kareta** - film TVP, prod. Polska, 1971, reż. Zdzisław Leśniak, wyk. Zdzisław Leśniak, Włodzimierz Gołobów, Jerzy Tkaczyk, Wiesław Gołas

FILM TVP

16:45 **Przystań** - film TVP, prod. Polska, 1997, reż. Jan Hryniak, wyk. Maja Ostaszewska, Rafał Królikowski, Jan Machulski
18:10 **Janka** - serial, prod. Niemcy, Polska, 1989
19:20 **Kronos** - magazyn kulturalno-społeczny
20:00 **Informacje kulturalne**
20:20 **Komediowe lato** - Między nami bliźniętami - komedia, prod. USA
22:00 **Blok**
23:05 **Polska w akcji** - Girl Guide - komedia sensacyjna, prod. Polska
00:45 **Informacje kulturalne**
01:05 **Kino nocne** - Jak daleko stąd, jak blisko - dramat, prod. Polska, 1971

TV Puls

06:00 **112: na każde wezwanie**
07:00 **Górka Dolna**
08:00 **Lombard. Życie pod zastaw** - serial
09:00 **Tajemnice medyczne** - film akcji
10:00 **Nash Bridges** Serial sensacyjny opowiadający o walce z przestępczością na ulicach San Francisco. Głównym bohaterem jest sprytny policjant Nash Bridges (Don Johnson), który w raz ze swoim partnerem Joe Dominguez walczy z przestępczością w mieście.
12:00 **Kobra - oddział specjalny** - fabularny
14:00 **Łowcy skarbów**
15:00 **Lombard. Życie pod zastaw** - serial obyczajowy
16:05 **Taniec śmierci**

SERIAL OBYCZAJOWY

18:00 **Lombard. Życie pod zastaw** - serial obyczajowy prod. Polska
20:00 **Wielkie wesele**
21:45 **To nie jest kolejna komedia dla kretynów**
23:25 **Puls lata**
23:30 **Życzenie śmierci 5**
01:25 **Tajemnice medyczne** - film akcji
02:20 **Biesiada na cztery pory roku** - serial obyczajowy
03:40 **Na jedwabnym szlaku** - serial dokumentalny
04:05 **Taki jest świat** - program informacyjny prod. Polska
04:55 **Słodka miłość**

TVN 7

05:10 **Szkoła**
06:10 **Ukryta prawda** - program obyczajowy
07:10 **Sąd rodzinny** - program sądowy
08:10 **Szpital** - program obyczajowy
09:10 **Sędzia Anna Maria Wesołowska** - program sądowy
10:15 **Mango telezakupy**
11:55 **Ukryta prawda** - magazyn obyczajowy
12:55 **Sąd rodzinny** - program sądowy
13:55 **Sędzia Anna Maria Wesołowska** - program sądowy
14:55 **Szpital** - program obyczajowy
15:55 **Kości** - serial, USA
16:55 **Dr House** - serial obyczajowy, USA
17:55 **Kryminalni** - serial kryminalny, Polska
19:00 **Ukryta prawda**

KOMEDIA

20:00 **Akademia policyjna IV: Patrol obywatelski** - film komedia, USA, 1987, reż. Jim Drake, wyk. Steve Guttenberg, Bubba Smith, David Graf, Michael Winslow, Sharon Stone, George Gaynes
21:50 **Ptaszek na uwięzi** - film sensacyjny, USA, 1990, reż. John Badham, wyk. Mel Gibson, Goldie Hawn, David Carradine, Bill Duke, Stephen Tobolowsky, Joan Severance
00:10 **Zagubieni** - serial, USA
02:00 **Druga strona medalu** - talk show
03:00 **Noc Magii**
05:10 **Druga strona medalu** - talk show

TV 4

06:00 **Buffy, postrach wampirów**
07:05 **Przygody Kota w butach**
07:35 **Dragon Ball Super**
08:00 **Nasz Nowy Dom**
09:00 **Septagon**
10:00 **Anatomia głupoty**
11:00 **Sekrety Sąsiadów**
12:00 **Najdziwniejsze zwierzęta świata: Przemytnicy zwierząt**
13:00 **Detektywi w akcji** - serial kryminalny
14:00 **STOP Drogówka**
15:00 **Policjantki i Policjanci** - serial obyczajowy
16:00 **Gliniarz i prokurator** Prokurator okręgowy i prywatny detektyw Jake Styles są jak ogień i woda, ale w rozwiązywaniu zagadek kryminalnych nie mają sobie równych.
17:00 **Przeklęta**
18:00 **Septagon**

SERIAL OBYCZAJOWY

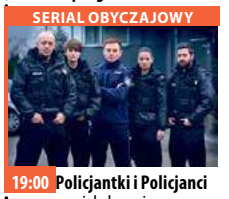

19:00 **Policjantki i Policjanci** - serial obyczajowy, prod. Polska
20:00 **Gwiazdy Kabaretu**
21:00 **Sprawiedliwi - Wydział Kryminalny** - serial kryminalny
23:00 **Wioska przeklętych** - horror Małe miasteczko amerykańskie staje się celem wizyty niezidentyfikowanych gości z Kosmosu. Po ich odejściu większość kobiet rodzi dziwne dzieci, stanowiące pierwszą placówkę kosmitów zamierzających skolonizowac Ziemię.
01:05 **Najdziwniejsze zwierzęta świata: Almost Human**

eprasa.pl 34f33e2ef3

KURIER GMIN
TYGODNIK POWIATU WOŁOWSKIEGO
www.kuriergmin.pl

sobota 10 sierpnia

TVP 1

06:00 **Klan** - telenowela TVP
06:25 **Sprawa dla reportera**
07:20 **Rok w ogrodzie**
07:45 **Rok w ogrodzie Extra**
08:00 **Pełnosprawni**
08:25 **Wojsko - polskie.pl**
08:50 **Studio Raban**
09:20 **Rodzinny ekspres** - magazyn
09:50 **Sekundy, które zmieniły życie**
10:25 **Janosik** - serial TVP
12:20 **Fascynujący świat** - Nasz świat w 2050 r. - Marzenia o przyszłości. Żywność - serial
13:20 **Z pamięci**
13:35 **Okrasa łamie przepisy** - Na ogórkowym polu
14:00 **Enea Ironman Gdynia 70.3 Gdynia**
14:05 **Przyrodnik na tropie**
14:35 **Enea Ironman Gdynia 70.3 Gdynia**
14:40 **Siatkówka mężczyzn**
17:00 **Teleexpress**

TELETURNIEJ

17:30 **Jaka to melodia?** - teleturniej muzyczny
18:30 **Opole na bis** - koncert
19:25 **Sport**
19:30 **Wiadomości**
20:05 **Pogoda**
20:10 **Alarm!** - magazyn
20:35 **Zniewolona** - serial kostiumowy, prod. Ukraina
21:35 **Komisarz Alex** - serial kryminalny TVP
22:35 **Hit na sobotę - Zakazane królestwo** - film akcji, prod. USA, Chiny, 2008, reż. Rob Minkoff
00:30 **Piekło** - thriller
02:10 **Zupełnie obcy człowiek** - film fabularny, prod. USA, 1994
03:50 **Dylematu 5** - serial TVP
04:45 **Z pamięci**

TVP 2

06:05 **Doktor z alpejskiej wioski** - serial
07:00 **M jak miłość** - serial TVP
07:55 **Pytanie na śniadanie**
10:55 **Pytanie na śniadanie Extra**
11:20 **To je Borowicz. Podróże ze smakiem** - magazyn kulinarny
11:55 **Gwiazdy w południe** - Sabrina - film fabularny, prod. USA, 1954, reż. Billy Wilder
14:00 **Familiada** - teleturniej
14:35 **Koło fortuny**
15:15 **Rodzinka.pl** - serial komediowy TVP
15:45 **Kabaretowe Lato Dwójki**
16:55 **U Pana Boga w ogródku** - serial komediowy
17:45 **Dla niesłyszących** - Słowo na niedzielę
18:00 **Panorama**
18:30 **IRONMAN 70.3 Gdynia: kronika**

TELETURNIEJ

18:35 **Postaw na milion** - teleturniej prod. Polska
19:35 **Lajk!**
20:00 **Festiwal Muzyki Tanecznej** - Kielce 2019 - koncert
23:50 **Garść dynamitu** - western prod. Włochy, 1972, reż. Sergio Leone, wyk. Rod Steiger, James Coburn, Romolo Valli, Rick Battaglia
02:35 **Facet na miarę** - film prod. Francja, 2016, reż. Laurent Tirard, wyk. Jean Dujardin, Virginie Efira, Cedric Kahn, Stephanie Papanian
04:15 **Zakończenie dnia**

TVN

05:15 **Uwaga!**
05:40 **Mango** - telezakupy
07:55 **Kobieta na krańcu świata**
08:30 **Dzień Dobry Wakacje** - magazyn
11:00 **Na Wspólnej** - serial obyczajowy, Polska
12:50 **Kobieta na krańcu świata**
13:25 **Lara Croft: Tomb Raider** - film przygodowy, USA, Wielka Brytania, Niemcy, Japonia, 2001, reż. Simon West, wyk. Angelina Jolie, Jon Voight, Iain Glen, Noah Taylor, Daniel Craig, Richard Johnson
15:30 **Top Model** - program rozrywkowy
16:30 **Efekt Domina**
17:00 **Domowe rewolucje**
18:00 **Kuchenne rewolucje**
19:00 **Fakty**
19:45 **Uwaga!**

KOMEDIA

20:00 **Duchy moich byłych** - film komedia, USA, 2009, reż. Mark Waters, wyk. Matthew McConaughey, Jennifer Garner, Michael Douglas, Breckin Meyer, Lacey Chabert, Emma Stone
22:05 **Pod słońcem Toskanii** - film komedia, USA, Włochy, 2003, reż. Audrey Wells, wyk. Diane Lane, Raoul Bova, Sandra Oh, Vincent Riotta
00:25 **Mgła** - film horror, USA, 1980, reż. John Carpenter, wyk. John Carpenter, Adrienne Barbeau, Jamie Lee Curtis, Janet Leigh
02:25 **Uwaga!**
02:45 **Noc magii**

POLSAT

06:00 **Nowy dzień z Polsat News**
08:20 **Scooby Doo: Szkoła Upiorów**
10:15 **Ewa gotuje**
10:50 **Doktor Dolittle: W pogoni za błahostkami** Plejada zwierzęcych gwiazd przewodzi szybkiej i futrzanej przygodzie rozgrywającej się w ekscytującym Hollywood, gdzie pewien przemądrzały szczeniak Lucky w otoczeniu miłości i śmiechu udowadnia, że wart jest miliony!
12:40 **Sekrety rodziny**
13:40 **Świat według Kiepskich** - serial komediowy, prod. Polska
15:45 **Kabaret na żywo**
17:45 **Chłopaki do wzięcia**
18:50 **Wydarzenia**
19:30 **Świat według Kiepskich** - serial komediowy

FILM FAMILIJNY

20:00 **Smerfy** - film familijny Przygody uwielbianych przez wszystkich Smerfów - tym razem na dużym ekranie. Uciekając przed Gargamelem, Smerfy przedostaną się przez magiczny portal do dziwnego świata, niepodobnego do niczego, co do tej pory widziały: do Nowego Jorku.
22:20 **Ocalony** - dramat wojenny
01:00 **Błogosławiona** - horror .
03:00 **Tajemnice losu**
04:55 **Disco Gramy** - program rozrywkowy
05:40 **Telezakupy TV Okazje**

TVP Kultura

08:00 **Serialowa nostalgia** - Barbara i Jan - serial
09:20 **Tyle słońca**
10:20 **Animama** - Trąba - film animowany
10:25 **Animama** - Trudny rachunek - film animowany
10:30 **Animama** - Cztery łapy
10:40 **Dokument tygodnia** - Arcydzieła bez tajemnic: Caravaggio
11:15 **Legnica Cantat** - reportaż
11:35 **Katie Melua**
11:50 **Jasminum** - film obyczajowy, prod. Polska, 2005, reż. Jan Jakub Kolski, wyk. Grażyna Błęcka-Kolska
13:50 **Kola** - film fabularny, prod. Czechy, 1996
15:55 **Szlakiem Kolberga**
16:20 **Wydarzenie aktualne**
16:55 **Literatura na ekranie** - Grona gniewu - dramat, prod. USA, 1940
19:15 **Muzyczny umysł** - film

KOMEDIA

20:20 **Bilet do kina - Zakochany Szekspir** - komedia, prod. USA, 1998, reż. John Madden
22:30 **Faith No More live at Hellfest 2015**
00:05 **Mocne Kino** - Samowolka - dramat obyczajowy, prod. Polska, 1993
01:10 **Performance** - Sanatorium Dźwięku 2018
01:50 **Komediowe lato** - Między nami bliźniętami - komedia, prod. USA
03:30 **Legendy Rocka** - Jefferson Airplane
03:55 **Wir** - film TVP, prod. Polska, 1983, reż. Henryk Schoen
05:20 **Teledysk**
05:50 **Zakończenie dnia**

TV Puls

06:00 **112: na każde wezwanie**
07:00 **Górka Dolna**
08:00 **Lombard. Życie pod zastaw** - serial obyczajowy Prowadzenie lombardu to zajęcie ciekawe, momentami ekscytujące, ale często i niebezpieczne. Bohaterami serialu są: właściciel Kazimierz Barski, jego rodzina, pracownicy oraz klienci, którzy pojawiają się w lombardzie z powodu różnych życiowych zawirowań.
09:00 **Tajemnice medyczne** - film akcji
10:00 **Nash Bridges**
12:00 **Kobra - oddział specjalny** - fabularny
14:00 **Łowcy skarbów**
15:00 **Lombard. Życie pod zastaw**

THRILLER

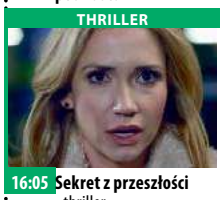

16:05 **Sekret z przeszłości** - thriller Dziesięć lat temu Kate była zupełnie inną osobą. Mieszkała w Chicago, pracowała jako barmanka i posługiwała się swoim prawdziwym nazwiskiem - Stephanie Wickers.
18:00 **Lombard. Życie pod zastaw** - serial
20:00 **Eliminatorzy**
21:55 **Dziedzictwo krwi**
23:40 **Hanna**
01:55 **Tajemnice medyczne** - film akcji
02:50 **Na jedwabnym szlaku** - serial dokumentalny
03:55 **Menu na miarę**
04:35 **Z archiwum policji**
05:00 **Dyżur**

TVN 7

05:45 **Ukryta prawda** - program obyczajowy
06:50 **Mango** - telezakupy
08:55 **Ukryta prawda** - magazyn obyczajowy
10:55 **Zakochani po uszy** - serial, Polska
12:55 **Toy Story** - film komedia, USA, 1995, reż. John Lasseter, wyk. Tom Hanks, Tim Allen, Don Rickles, Jim Varney, Wallace Shawn
14:30 **Lorax** - film komedia, USA, 2012, reż. Chris Renaud, wyk. Danny DeVito, Ed Helms, Zac Efron, Taylor Swift, Betty White
16:20 **Moc pierścionka** - film komedia, USA, 2015, reż. Nzingha Stewart, wyk. Regina Hall, Jill ScottEve, Brooklyn Sudano, Stephen Bishop
18:05 **Lemur zwany Rollo** - film komedia

KOMEDIA

20:00 **Sztuka zrywania** - film komedia, prod. USA, 2006, reż. Peyton Reed, wyk. Jennifer Aniston, Vince Vaughn, Joey Lauren Adams, Cole Hauser, Jon Favreau, Jason Bateman, Judy Davis, Justin Long, Ann-Margret
22:15 **Spotkajmy się we śnie** - film obyczajowy, USA, 2015, reż. Brett Haley, wyk. Blythe Danner, Sam Elliott, Martin Starr
00:20 **Szeregowiec Ryan** - film wojenny, USA, 1999, reż. Steven Spielberg, wyk. Tom Hanks, Edward Burns, Tom Sizemore
03:45 **Noc magii**

TV 4

06:00 **Przygody Kota w butach**
07:05 **Kacze opowieści**
08:05 **Flintstonowie**
08:30 **Dzielna Mysz**
08:50 **Lego: Clutch Powers wkracza do akcji** Powers - najlepszy budowniczy i odkrywca w całym wszechświecie LEGO, rozpoczyna najniebezpieczniejszą ze wszystkich swoich misji. znej krainy Ashlar.
10:30 **Policjantki i Policjanci**
13:30 **STOP Drogówka**
14:35 **Quest** - film akcji Nowy Jork, lata 20. ubiegłego wieku. Historia Chrisa Dubois, młodego chłopaka, który uciekając przed gangsterami dostaje się na statek płynący do Hong Kongu.
16:35 **Powrót do przyszłości**
19:00 **Galileo**

SERIAL OBYCZAJOWY

20:00 **Policjantki i Policjanci** - serial obyczajowy, prod. Polska
22:00 **Sprawiedliwi - Wydział Kryminalny**
00:00 **Istnienie** Pisarka wyjeżdża popracować nad nową książką do położonego na wyspie domu, który należał do jej ojca. Kiedy ukazuje jej się powracająca zjawa, kobieta myśli, że zaczyna tracić rozum. Gdy niespodziewanie przyjeżdża jej chłopak i oświadcza się jej, sytuacja w nawiedzonym domu staje się coraz bardziej niesamowita...
01:55 **Interwencja** - magazyn
02:40 **Disco Polo Life**

niedziela 11 sierpnia

TVP 1

06:35 **Wojsko - polskie.pl**
07:00 **Transmisja Mszy Świętej**
08:00 **Tydzień**
08:30 **Zakochaj się w Polsce**
09:05 **Ziarno** - magazyn
09:40 **Prywatne życie zwierząt** - reportaż
10:10 **Merlin**
11:55 **Między ziemią a niebem** - magazyn
12:00 **Anioł Pański**
12:15 **Między ziemią a niebem** - magazyn
12:50 **Spotkanie ze Świętym**
13:05 **Z pamięci**
13:10 **Enea Ironman Gdynia 70.3 Gdynia**
13:20 **BBC w Jedynce**
14:15 **Enea Ironman Gdynia**
14:30 **Siatkówka mężczyzn** - Kwalifikacje olimpijskie
17:00 **Teleexpress**
17:30 **Lekkoatletyka** - Drużynowe ME
19:30 **Wiadomości**

SERIAL KOSTIUMOWY

20:15 **Zniewolona** - serial kostiumowy, prod. Ukraina
21:20 **Blondynka** - serial TVP
23:15 **Zakochana Jedynka** - Bo Cię kocham - dramat, prod. Niemcy, 2015
00:55 **Karuzela** - film obyczajowy, prod. Polska, 2014, reż. Robert Wichrowski, wyk. Mikołaj Roznerski, Karolina Kominek, Mateusz Janicki, Maria Pawłowska
02:30 **Zakazane królestwo** - film akcji, prod. USA, Chiny, 2008, reż. Rob Minkoff, wyk. Jet Li, Jackie Chan, Michael Angarano
04:15 **Z pamięci** - Maciej Bednarkiewicz - felieton

TVP 2

05:20 **Dla niesłyszących** - Słowo na niedzielę
05:30 **Koło fortuny**
06:05 **Doktor z alpejskiej wioski** - serial
07:00 **M jak miłość** - serial TVP
07:55 **Pytanie na śniadanie**
10:50 **Rodzinne oglądanie** - Australia. Podniebne safari. - film dokumentalny, prod. USA, 2015
11:50 **Gwiazdy w południe** - Topkapi - komedia, prod. USA, 1964, reż. Jules Dassin, wyk. Melina Mercouri, Peter Ustinov
14:00 **Familiada** - teleturniej
14:35 **Koło fortuny**
15:15 **Widowisko muzyczne**
16:25 **Kocham Cię, Polsko!**
18:00 **Panorama**
18:20 **Pogoda**
18:25 **Sport Telegram**
18:30 **IRONMAN 70.3 Gdynia: kronika**

TELETURNIEJ

18:35 **Postaw na milion** - teleturniej
19:25 **Na sygnale** - serial fabularyzowany prod. TVP
20:00 **Festiwal Muzyki Tanecznej** - Kielce 2019 - koncert
22:55 **Tootsie** - komedia, prod. USA, 1982, reż. Sydney Pollack, wyk. Dustin Hoffman, Jessica Lange, Teri Garr
01:00 **Zawód: Amerykanin** - serial, prod. USA, 2013
02:50 **Kiedyś mnie znajdziesz** - komediodramat, prod. USA, 2007, reż. Helen Hunt, wyk. Helen Hunt, Colin Firth, Matthew Broderick
04:35 **Zakończenie dnia**

TVN

05:15 **Uwaga!**
05:40 **Mango** - telezakupy
07:55 **Nowa Maja w ogrodzie**
08:25 **Akademia ogrodnika**
08:30 **Dzień Dobry Wakacje** - magazyn
11:00 **Co za tydzień**
11:40 **Projekt Lady** - program
12:40 **Zbuntowana księżniczka** - film komedia, Francja, USA, Wielka Brytania, 2008, reż. Nick Moore, wyk. Emma Roberts, Juno Temple, Kimberley Nixon, Natasha Richardson
14:45 **Harry Potter i kamień filozoficzny** - film przygodowy, USA, Wielka Brytania, 2001, reż. Chris Columbus
18:00 **Salon sukien ślubnych Goka**
19:00 **Fakty**
19:45 **Uwaga!**

FILM SENSACYJNY

20:00 **Uwierz w ducha** - film sensacyjny, USA, 1990, reż. Jerry Zucker, wyk. Patrick Swayze, Demi Moore, Whoopi Goldberg, Tony Goldwyn, Stanley Lawrence
22:45 **Czas patriotów** - film sensacyjny, USA, 1992, reż. Phillip Noyce, wyk. Harrison Ford, Anne Archer, Patrick Bergin, Sean Bean, Thora Birch, James Fox, Samuel L. Jackson, Polly Walker, J.E. Freeman, James Earl Jones, Richard Harris
01:10 **Kuchenne rewolucje** - program kulinarno-rozrywkowy
02:15 **Uwaga!** - magazyn

POLSAT

06:00 **Nowy dzień z Polsat News**
08:35 **Jeźdźcy smoków na końcu świata**
09:05 **Baranek Shaun**
10:55 **Smerfy** Uciekając przed Gargamelem, Smerfy przedostaną się przez magiczny portal do dziwnego świata, niepodobnego do niczego, co do tej pory widziały: do Nowego Jorku. Papa Smerf i jego rodzina będą desperacko szukać drogi powrotnej do domu, zanim Gargamel ich dopadnie...
13:05 **X-Men** Ekranizacja jednej z najpopularniejszych serii komiksowej na świecie opowiadającej o grupie obdarzonych ponadnaturalnymi zdolnościami mutantów.

KOMEDIA

15:25 **Vabank** - komedia kryminalna Warszawa, lata trzydzieste. Słynny kasiarz Henryk Kwinto mści się na dawnym wspólniku Kramerze, który przed laty wydał go policji i doprowadził do śmierci przyjaciela.
17:50 **Nasz Nowy Dom**
18:50 **Wydarzenia**
19:30 **Słoneczna Stacja**
20:05 **Polsat Super Hit Festiwal 2018**
23:10 **Oficer Blart w Las Vegas**
01:15 **XXX: Reaktywacja**
03:30 **Tajemnice losu**
04:55 **Disco Gramy** - program rozrywkowy
05:40 **Telezakupy TV Okazje**

TVP Kultura

08:00 **Serialowa nostalgia**
09:15 **Śladami wielkich kompozytorów**
10:15 **Animama** - O tym jak pan Brzuszek nie chciał zasnąć - film animowany
10:25 **Animama** - Lunatyk
10:40 **Pan wzywał, Milordzie?** - serial komediowy
11:40 **Trzeci punkt widzenia**
12:10 **Lila** - dramat
12:45 **Czterysta batów** - film fabularny, prod. Francja, 1959, reż. Franois Truffaut
14:35 **Alcesta** - opera
17:15 **Niedziela z... Andrzejem Dąbrowskim**
18:05 **Niedziela z.... Andrzejem Dąbrowskim** - Studio 2
18:35 **Niedziela z... Andrzejem Dąbrowskim** - Viva Maria - program rozrywkowy
19:15 **Niedziela z.... Andrzejem Dąbrowskim**

DRAMAT

20:15 **Rain Man** - dramat, prod. USA, 1988, reż. Barry Levinson, wyk. Dustin Hoffman, Tom Cruise
22:35 **Scena alternatywna** - Wczasy
23:15 **Dokument.pl**
00:15 **Bilet do kina** - Zakochany Szekspir - komedia, prod. USA, 1998, reż. John Madden
02:30 **Mocne Kino** - Samowolka - dramat obyczajowy, prod. Polska, 1993, reż. Feliks Falk, wyk. Robert Gonera
03:40 **AudioRiver** - Deas
05:00 **Wydarzenie aktualne**
05:40 **Teledysk**
05:50 **Zakończenie dnia**

TV Puls

06:00 **Szalone fabryki polskiej muzyki!**
07:00 **Taki jest świat** - program informacyjny
07:50 **Czynne całą dobę**
09:00 **13 Posterunek 2** Losy grupy policjantów, którzy pełnią służbę na trzynastym posterunku.
10:15 **Lombard. Życie pod zastaw** - serial obyczajowy Prowadzenie lombardu to zajęcie ciekawe, momentami ekscytujące, ale często i niebezpieczne. Bohaterami serialu są: właściciel Kazimierz Barski, jego rodzina, pracownicy oraz klienci, którzy pojawiają się w lombardzie z powodu różnych życiowych zawirowań.
15:00 **Rodzinny interes**
20:00 **Wasabi: Hubert zawodowiec**

KOMEDIA

21:55 **Litewski przekręt** - komedia akcji Po obrobieniu kasyna czterej przyjaciele uciekają z Londynu i przypadkowo trafiają na Litwę. Ich tropem podąża gangster chcący odzyskać pieniądze.
23:50 **Anatomia strachu** Na dom handlarza diamentami napadają bandyci, którzy chcą dostać się do sejfu z cenną zawartością. Właściciel nie ma zamiaru im tego ułatwiać.
01:40 **Taki jest świat** - program informacyjny prod. Polska
02:20 **Menu na miarę**
03:55 **Z archiwum policji**

TVN 7

05:50 **Ukryta prawda** - program obyczajowy
06:50 **Mango** - telezakupy
08:55 **Zakochani po uszy** - serial, Polska
11:10 **Złoto dla zuchwałych** - film wojenny, USA, Jugosławia, 1970, reż. Brian G. Hutton, wyk. Clint Eastwood, Telly Savalas, Don Rickles, Donald Sutherland, Carroll O'Connor
14:15 **Toy Story II** - film komedia, USA, 1999, reż. John Lasseter, Ash Brannon, Lee Unkrich, wyk. Tom Hanks, Tim Allen, Joan Cusack, Kelsey Grammer, Don Rickles, Jim Varney, Wallace Shawn
16:00 **Duma: Podróż do domu** - film przygodowy, USA, 2005, reż. Carroll Ballard, wyk. Alexander Michaeletos, Campbell Scott

KOMEDIA

18:15 **Akademia policyjna IV: Patrol obywatelski** - film komedia, USA, 1987, reż. Jim Drake, wyk. Steve Guttenberg, Bubba Smith, David Graf, Michael Winslow, Sharon Stone, George Gaynes
20:00 **Tożsamość Bourne'a** - film sensacyjny, USA, Niemcy, Czechy, 2002, reż. Doug Liman
22:30 **Złoto pustyni** - film wojenny, USA, 1999, reż. David O. Russell, wyk. George Clooney, Mark Wahlberg, Ice Cube, Spike Jonze, Cliff Curtis
00:50 **Zagubieni** - serial, USA
01:50 **Druga strona medalu**
02:50 **Noc magii**

TV 4

07:35 **Flintstonowie**
08:00 **Pup Star** W konkursie dla śpiewających psów, mała Tiny obdarzona wielkim głosem dostaje się do finału. Niestety zostaje porwana, ale udaje jej się uciec. Rozpoczyna się niesamowita podróż, w jakiej towarzyszą jej nowo poznani przyjaciele, razem z którymi zwiedza najważniejsze miasta w historii muzyki.
09:55 **Galileo**
12:00 **Powrót do przyszłości** Marty McFly, przeciętny amerykański nastolatek, zaprzyjaźniony z szalonym wynalazcą machiny do podróży w czasie, przenosi się w rok 1955 i spotyka rodziców o 30 lat młodszych, którzy nie chcą wziąć ślubu.

FILM OBYCZAJOWY

14:30 **Wciąż ją kocham** Porywająca historia o miłości na przekór przeciwnościom losu. John, przystojny i dość zamknięty w sobie żołnierz Sił Specjalnych, odwiedza na przepustce ojca w Karolinie Południowej.
16:45 **Iluzjonista**
19:00 **Galileo** - popularno-naukowy prod. Polska
20:00 **Selekcja: Odwrócony**
21:35 **Wioska przeklętych**
23:35 **Tuż przed tragedią**
01:40 **Disco Polo Life** - program rozrywkowy
03:40 **Top 10 lista przebojów** - program rozrywkowy
05:45 **Telezakupy TV Okazje**

eprasa.pl 34f33e2ef3

poniedziałek 12 sierpnia

TVP 1

04:35 **BBC w Jedynce** - Błękitna Planeta. Na błękitnych wodach 9- film dokumentalny
05:40 **Nicholas Nickleby** - dramat, prod. USA, 2002
08:00 **Wiadomości**
08:10 **Pogoda poranna**
08:15 **Kwadrans polityczny**
08:45 **Alternatywy 4** - serial komediowy TVP
10:15 **Komisarz Alex** - serial kryminalny TVP
11:05 **Ojciec Mateusz** - serial kryminalny TVP
12:00 **Wiadomości**
12:15 **Agrobiznes**
12:35 **Agropogoda** - magazyn
12:40 **To się opłaca** - magazyn
12:55 **Natura w Jedynce** - Dzika Sri Lanka. Kraina jezior - cykl dokumentalny, prod. Austria, 2015
14:00 **Elif** - serial, prod. Turcja
15:00 **Wiadomości**
15:15 **Alarm!** - magazyn

PROGRAM KULINARNY

15:35 **Okrasa łamie przepisy** - Na ogórkowym polu
16:05 **Wieczna miłość** - serial
17:00 **Teleexpress**
17:30 **Jaka to melodia?**
18:25 **Jeden z dziesięciu**
19:30 **Wiadomości**
20:05 **Pogoda**
20:10 **Alarm!** - magazyn
20:35 **Zniewolona** - serial
21:35 **Rolnik szuka żony** - reality show
22:35 **Ekstradycja** - serial TVP
23:40 **Kuloodporne serce** - serial, prod. Włochy, 2014
01:50 **Bo Cię kocham** - dramat, prod. Niemcy, 2015
03:30 **Nasza Królowa Elżbieta cz. 1** - serial
04:30 **Notacje**
04:45 **Zakończenie dnia**

TVP 2

05:25 **Koło fortuny** - teleturniej
06:00 **Doktor z alpejskiej wioski** - serial
06:55 **Coś dla Ciebie** - magazyn
07:20 **Familiada** - teleturniej
07:55 **Pytanie na śniadanie**
11:00 **Panorama**
11:05 **Pogoda**
11:10 **Pytanie na śniadanie Extra**
11:25 **Rodzinka.pl** - serial komediowy TVP
11:55 **Barwy szczęścia** - serial obyczajowy TVP
12:30 **Koło fortuny** - teleturniej
13:15 **Wymarzona miłość** - serial obyczajowy
14:10 **Postaw na milion** - teleturniej
15:10 **Serial fabularny**
16:00 **Koło fortuny**
16:35 **Familiada** - teleturniej
17:10 **Więzień miłości**
18:00 **Panorama**

SERIAL OBYCZAJOWY

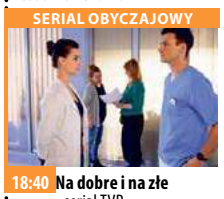

18:40 **Na dobre i na złe** - serial TVP Lekarze ze szpitala w Leśnej Górze niosą pomoc pacjentom i zmagają się z własnymi problemami.
19:35 **Rodzinka.pl** - serial komediowy TVP
20:10 **Modliszka** - thriller, prod. Francja, 2017
22:10 **To ja, złodziej** - komedia sensacyjna
24:00 **Dwa tygodnie** - komedia obyczajowa, prod. USA, 2006
01:50 **Glina** - serial kryminalny TVP
02:45 **4 Blocks** - serial, prod. Niemcy
04:55 **Zakończenie**

TVN

06:00 **Uwaga!**
06:25 **Mango** - telezakupy
07:30 **Kuchenne rewolucje** - program kulinarno-rozrywkowy
08:30 **Dzień Dobry Wakacje** - magazyn
11:00 **Patent na podróż**
12:00 **Ukryta prawda** - program obyczajowy
13:00 **19 +**
14:00 **SOS Ekipy w akcji**
15:00 **Kuchenne rewolucje** - program kulinarno-rozrywkowy
16:00 **Szkoła**
17:00 **SOS Ekipy w akcji**
18:00 **Ukryta prawda** - program obyczajowy
19:00 **Fakty**
19:35 **Sport**
19:45 **Pogoda**
19:50 **Uwaga!**
20:10 **Doradca smaku**

SERIAL OBYCZAJOWY

20:15 **Na Wspólnej** - serial obyczajowy, Polska
20:55 **Milionerzy**
21:30 **Ciężarówką przez Indonezję**
22:30 **Salon sukien ślubnych Goka**
23:30 **Wilkołak** - film horror, prod. USA, 2010, reż. Joe Johnston, wyk. Benicio Del Toro, Anthony Hopkins, Emily Blunt, Hugo Weaving, Geraldine Chaplin, Art Malik
01:40 **Co za tydzień** - magazyn
02:20 **Uwaga!** - magazyn
02:45 **Noc magii**

POLSAT

06:00 **Nowy dzień z Polsat News**
09:45 **Dzień, który zmienił moje życie** - serial obyczajowy, prod. Polska
10:45 **Dlaczego ja?**
11:45 **Gliniarze**
12:45 **Trudne sprawy** - serial obyczajowy
13:45 **Sekrety rodziny** - serial obyczajowy
14:45 **Dlaczego ja?**
15:50 **Wydarzenia**
16:10 **Pogoda**
16:15 **Interwencja** - magazyn reporterów
16:40 **Gliniarze**
17:40 **Sekrety rodziny** - serial obyczajowy
18:50 **Wydarzenia**
19:20 **Sport**
19:25 **Pogoda**
19:30 **Świat według Kiepskich** - serial komediowy

FILM SENSACYJNY

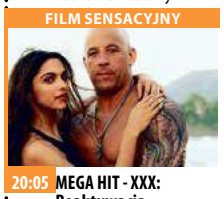

20:05 **MEGA HIT - XXX: Reaktywacja** Xander wie, że w rekach Xianga znajduje się śmiercionośna, zagrażająca ludzkości broń, zwana „Puszką Pandory". Rekrutuje nową grupę supersilnych sprzymierzeńców. Ale tym razem nie będzie łatwo pokonać wroga.
22:20 **Krzyżowy ogień** Brazil i Flint to dwaj najlepsi zawodowi zabójcy świata. Pierwszy po mistrzowsku operuje nożem i za odpowiednie wynagrodzenie przyjmie każde zlecenie.
00:45 **Turysta**

TVP Kultura

08:00 **Teledyski**
08:45 **Szlakiem miejsc niezwykłych** - Pomniki historii - Kołbacz - reportaż
09:00 **Nienasyceni** - magazyn
09:25 **Wenus z Ille** - film TVP
10:00 **Przystań** - film TVP
11:30 **Pogranicze w ogniu** - serial TVP
13:50 **Studio Kultura** - Rozmowy - Katarzyna Freiwald
14:10 **Śladami wielkich kompozytorów** - Śladami Liszta - film dokumentalny, prod. Francja, 2012
15:20 **Awatar, czyli zamiana dusz** - film TVP
16:30 **Dybuk** - film fabularny
18:15 **Janka** - serial, prod. Niemcy, Polska, 1989
19:30 **Zbigniew Makowski** - reportaż
20:00 **Informacje kulturalne**

DRAMAT

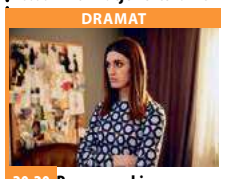

20:20 **Panorama kina polskiego - Nowy Świat** - dramat, prod. Polska, 2015 W podróży ku lepszemu, w ucieczce od złego przyglądamy się kilkorgu młodych ludzi z Białorusi, Ukrainy i Afganistanu, dla których Polska stała się tytułowym nowym światem.
21:55 **Więcej niż fikcja** - Przędza - film dokumentalny
23:00 **Powidoki**
23:20 **Chuligan Literacki**
23:50 **Kino nocne** - Rain Man - dramat, prod. USA, 1988, reż. Barry Levinson
02:10 **Informacje kulturalne**
02:25 **Dreszcze** - dramat

TV Puls

05:40 **JAG - Wojskowe Biuro Śledcze**
07:15 **Łowcy skarbów** Historyczka Sydney decyduje się podróżować, by odnaleźć zaginione skarby i dzieła sztuki.
09:10 **Bibliotekarze** Grupa bibliotekarzy poszukuje tajemniczych, starożytnych artefaktów, doświadczając niezwykłych przygód.
10:05 **Następny proszę!**
11:05 **Żandarm i policjantki** Cztery młode policjantki obywają staż na komisariacie w Saint-Tropez. Gdy kobiety zostają uprowadzone żandarmi rozpoczynają intensywne poszukiwania.
13:20 **Najpiękniejsze baśnie braci Grimm: Złodziej nad złodziejami**
14:30 **Obłędny rycerz**

FILM PRZYGODOWY

17:05 **Robin Hood: Książę złodziei** Po powrocie do Anglii Robin odkrywa, że stracił rodzinny majątek. Przyłącza się do bandy rzezimieszków napadających w lesie Sherwood na bogatych podróżnych.
20:00 **Pompeje**
22:00 **Dziewiąty legion**
00:10 **Najlepsi z najlepszych 4: Bez ostrzeżenia**
01:55 **Uwikłana**
03:05 **Taki jest świat** - program informacyjny
03:55 **Menu na miarę** - fabularny
04:30 **Z archiwum policji** - fabularny
04:55 **Słodka miłość** - telenowela

TVN 7

05:10 **Szkoła**
06:10 **Ukryta prawda** - program obyczajowy
07:10 **Sąd rodzinny** - program sądowy
08:10 **Szpital** - program obyczajowy
09:10 **Sędzia Anna Maria Wesołowska** - program sądowy
10:15 **Mango telezakupy**
11:55 **Ukryta prawda** - magazyn obyczajowy
12:55 **Sąd rodzinny** - program sądowy
13:55 **Sędzia Anna Maria Wesołowska** - program sądowy
14:55 **Szpital** - program obyczajowy
15:55 **Kości** - serial, USA
16:55 **Dr House** - serial obyczajowy, USA
17:55 **Kryminalni** - serial kryminalny, Polska
19:00 **Ukryta prawda**

SERIAL OBYCZAJOWY

20:00 **Odwróceni. Ojcowie i córki** - serial, Polska Blacha i Sikora nie utrzymują już ze sobą kontaktu. "Pruszkowscy" gangsterzy są na wolności, odsiedzieli swoje wyroki i stali się legalni. Stary "Pruszków" nie istnieje.
22:00 **Kick-Ass II** - film sensacyjny, USA, 2013, reż. Jeff Wadlow, wyk. Aaron Taylor-Johnson, Chloë Grace-Moretz, Jim Carrey, Christopher Mintz-Plasse
00:15 **Zagubieni** - serial, USA
01:10 **Druga strona medalu** - talk show

TV 4

07:05 **Przygody Kota w butach**
07:35 **Dragon Ball Super**
08:00 **Nasz Nowy Dom**
09:00 **Septagon**
10:00 **Anatomia głupoty**
10:30 **Anatomia głupoty według Richarda Hammonda**
11:00 **Sekrety Sąsiadów**
12:00 **Galileo**
13:00 **Detektywi w akcji** - serial kryminalny
14:00 **STOP Drogówka**
15:00 **Policjantki i Policjanci** - serial obyczajowy, prod. Polska
16:00 **Gliniarz i prokurator**
17:00 **Przeklęta**
18:00 **Septagon**
19:00 **Policjantki i Policjanci** - serial obyczajowy
20:00 **Sprawiedliwi - Wydział Kryminalny** - serial obyczajowy
21:00 **Gwiazdy Kabaretu**

POPULARNO-NAUKOWY

22:00 **Galileo** - popularno-naukowy prod. Polska
23:00 **Nie ma się czego bać** Pastor Dan w nadziei na lepsze życie przeprowadza się z żoną i trójką dzieci do Stull w stanie Kansas. Jednak w sielskim z pozoru miasteczku jest coś niepokojącego. Jedną z córek duchownego, Rebeccę zaczynają prześladować dziwne wizje. W jej życiu pojawia się też tajemniczy chłopak, Noah.
01:05 **Tuż przed tragedią**
03:05 **SuperLudzie** - program rozrywkowy
04:05 **Magazyn Atleci Polsat Sport 2019**
04:40 **Trans World Sport**

wtorek 13 sierpnia

TVP 1

05:15 **Natura w Jedynce** - Dzika Sri Lanka. Kraina jezior - cykl dokumentalny, prod. Austria, 2015
06:20 **Wieczna miłość** - serial, prod. Turcja, 2015
07:05 **Elif** - serial, prod. Turcja
08:00 **Wiadomości**
08:10 **Pogoda poranna**
08:15 **Kwadrans polityczny**
08:40 **Sen Leocadii** - film dokumentalny
09:10 **Ranczo** - serial obyczajowy TVP
10:15 **Komisarz Alex** - serial kryminalny TVP
11:05 **Ojciec Mateusz** - serial kryminalny TVP
12:00 **Wiadomości**
12:15 **Agrobiznes**
12:30 **Agropogoda** - magazyn
12:35 **To się opłaca** - magazyn
12:55 **Natura w Jedynce** - Dzika Sri Lanka Lasy wśród chmur - cykl dokumentalny, prod. Austria

SERIAL OBYCZAJOWY

14:00 **Elif** - serial, prod. Turcja, 2014
15:00 **Wiadomości**
15:10 **Pogoda**
15:15 **Alarm!** - magazyn
15:35 **Okrasa łamie przepisy**
16:05 **Wieczna miłość** - serial
17:00 **Teleexpress**
17:30 **Jaka to melodia?**
18:25 **Jeden z dziesięciu**
19:30 **Wiadomości**
20:10 **Alarm!** - magazyn
20:35 **Zniewolona** - serial
21:35 **Rolnik szuka żony**
22:35 **Okupowani** - Październik - serial
23:35 **Polacy na krańcu świata: jedna wyprawa** - 4 żywioły - film
00:45 **Bunt na okręcie** - film fabularny

TVP 2

05:25 **Koło fortuny** - teleturniej
06:05 **Doktor z alpejskiej wioski** - serial, prod. Niemcy, 2008
06:55 **Amerykańskie półkolonie** - reportaż
07:20 **Familiada** - teleturniej
07:55 **Pytanie na śniadanie**
11:00 **Panorama**
11:05 **Pogoda**
11:10 **Pytanie na śniadanie Extra**
11:25 **Rodzinka.pl** - serial komediowy TVP
11:55 **Barwy szczęścia** - serial obyczajowy TVP
12:30 **Koło fortuny** - teleturniej
13:15 **Wymarzona miłość** - serial obyczajowy, prod. Turcja, 2018
14:10 **Postaw na milion** - teleturniej
15:10 **Serial fabularny**
16:00 **Koło fortuny**

TELETURNIEJ

16:35 **Familiada** - teleturniej
17:10 **Więzień miłości**
18:00 **Panorama**
18:25 **Pogoda**
18:30 **Sport Telegram**
18:40 **Na dobre i na złe** - serial TVP
19:35 **Rodzinka.pl** - serial komediowy TVP
20:10 **U Pana Boga za piecem** - komedia, prod. Polska, 1998, reż. Jacek Bromski, wyk. Ira Łaczina, Jan Wieczorkowski, Krzysztof Dzierma
22:00 **Rodzinka.pl** - serial komediowy TVP
23:15 **Modliszka** - thriller
01:15 **Świat bez fikcji**
02:10 **Glina** - serial kryminalny
04:35 **Zakończenie**

TVN

05:45 **Uwaga!**
06:15 **Mango** - telezakupy
07:20 **Kuchenne rewolucje** - program kulinarno-rozrywkowy
08:20 **Doradca smaku** - Pielmieni
08:30 **Dzień Dobry Wakacje** - magazyn
11:00 **Patent na podróż**
12:00 **Ukryta prawda** - program obyczajowy
13:00 **19 +**
14:00 **SOS Ekipy w akcji**
15:00 **Kuchenne rewolucje** - program kulinarno-rozrywkowy
16:00 **Szkoła**
17:00 **SOS Ekipy w akcji**
18:00 **Ukryta prawda** - program obyczajowy
19:00 **Fakty**
19:35 **Sport, Pogoda**

MAGAZYN

19:50 **Uwaga!** - magazyn prod. Polska
20:00 **TOP OF THE TOP Sopot Festival, 2019: Forever Young**
22:00 **TOP OF THE TOP Sopot Festival, 2019: Love Forever**
00:00 **Kuba Wojewódzki** - talk show prod. Polska
01:00 **Porwani** - serial, USA
02:00 **Salon sukien ślubnych Goka** - program rozrywkowy prod. Polska
03:00 **Uwaga!** - magazyn prod. Polska
03:15 **Noc magii**

POLSAT

06:00 **Nowy dzień z Polsat News**
08:45 **Malanowski i Partnerzy** - serial kryminalny, prod. Polska
09:45 **Dzień, który zmienił moje życie** - serial obyczajowy, prod. Polska
10:45 **Dlaczego ja?**
11:45 **Gliniarze**
12:45 **Trudne sprawy**
13:45 **Sekrety rodziny**
14:45 **Dlaczego ja?**
15:50 **Wydarzenia**
16:10 **Pogoda**
16:15 **Interwencja** - magazyn reporterów
16:40 **Gliniarze**
17:40 **Sekrety rodziny**
18:50 **Wydarzenia**
19:20 **Sport**
19:25 **Pogoda**
19:30 **Świat według Kiepskich** - serial komediowy

THRILLER

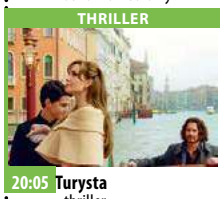

20:05 **Turysta** - thriller Piękna femme fatale wciąga amerykańskiego turystę w niebezpieczną grę. Amerykanin Frank przyjeżdża do Włoch, aby zapomnieć o przeżytym zawodzie miłosnym.
22:25 **Ultraviolet** Grupa Ultraviolet natrafia w Internecie na filmik z fragmentem popularnej gry komputerowej - „Dead Aim".
00:25 **Skazany na śmierć**
01:25 **Ja, ja i ja** Odnoszący sukcesy pisarz z Nowego Jorku zakochuje się w kobiecie ze schizofrenią.

TVP Kultura

08:00 **Teledyski** - muzyka klasyczna
08:30 **Informacje kulturalne** - informator kulturalny
08:45 **Szlakiem miejsc niezwykłych** - Pomniki Historii - Pelplin - reportaż
09:00 **Antyfonie** - Harsh Noise - film dokumentalny
09:40 **Dybuk** - film fabularny, prod. Polska, 1937, reż. Michał Waszyński, wyk. Abram Morewski, Ajzyk Samberg, Mosze Lipman, Gerszon Lemberger
11:30 **Pogranicze w ogniu** - serial TVP
13:50 **Studio Kultura** - Rozmowy - Joanna Siedlecka
14:00 **Niedziela z... Andrzejem Dąbrowskim**
14:50 **Kocie ślady** - film TVP
16:25 **Walkabout** - film obyczajowy, prod. Wielka Brytania

SERIAL OBYCZAJOWY

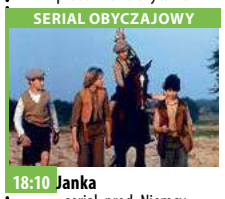

18:10 **Janka** - serial, prod. Niemcy, Polska, 1989
19:20 **Powidoki** - program publicystyczny
19:40 **One. Kobiety kultury** - Anna Polony - magazyn
20:20 **Lekkie obyczaje** - Zdrowie - komedia, prod. USA, 1980, reż. Robert Altman
22:10 **Żelazna klasyka** - Ostatnie metro - dramat, prod. Francja, 1980, reż. Francois Truffaut, wyk. Catherine Deneuve
00:30 **Nocny dokument** - Sztuka milczenia - film
01:35 **Enter Enea Festival 2019** - Teatr Pieśń Kozła
02:45 **Kino nocne** - Bohater roku - film obyczajowy

TV Puls

06:00 **112: na każde wezwanie**
07:00 **Górka Dolna**
08:00 **Lombard. Życie pod zastaw** - serial obyczajowy
09:00 **Tajemnice medyczne** - film akcji
10:00 **Nash Bridges**
12:00 **Kobra - oddział specjalny** - fabularny Serial o niemieckich policjantach, którzy patrolują autostradę wiodącą ze wschodu na zachód Europy.
14:00 **Łowcy skarbów**
15:00 **Lombard. Życie pod zastaw** - serial obyczajowy
16:10 **Skradziona tożsamość**
18:00 **Lombard. Życie pod zastaw** - serial obyczajowy
20:00 **Legionista**

DRAMAT

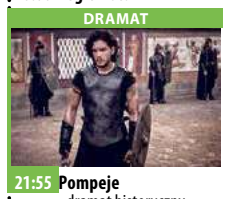

21:55 **Pompeje** - dramat historyczny Gladiator Milo zwany Celtem trafia do Pompejów, gdzie bierze udział w igrzyskach na cześć senatora odpowiedzialnego za śmierć jego rodziny. Tymczasem górujący nad miastem Wezuwiusz przebudza się.
23:55 **Obrońca**
01:45 **Taki jest świat** - program informacyjny
02:25 **Tajemnice medyczne** - film akcji
03:25 **Na jedwabnym szlaku** - serial dokumentalny
04:05 **Z archiwum policji** - fabularny
04:55 **Słodka miłość**

TVN 7

05:10 **Szkoła**
06:10 **Ukryta prawda** - program obyczajowy
07:10 **Sąd rodzinny** - program sądowy
08:10 **Szpital** - program obyczajowy
09:10 **Sędzia Anna Maria Wesołowska** - program sądowy
10:15 **Mango telezakupy**
11:55 **Ukryta prawda** - magazyn obyczajowy
12:55 **Sąd rodzinny** - program sądowy
13:55 **Sędzia Anna Maria Wesołowska** - program sądowy
14:55 **Szpital** - program obyczajowy
15:55 **Kości** - serial, USA
16:55 **Dr House** - serial obyczajowy, USA
17:55 **Kryminalni** - serial kryminalny, Polska
19:00 **Ukryta prawda**

FILM SENSACYJNY

20:00 **Osaczeni** - film sensacyjny, USA, 2015, reż. John Erick Dowdle, wyk. Owen Wilson, Lake Bell, Pierce Brosnan, Sterling Jerins
22:15 **Mściciel** - film western, USA, 1973, reż. Clint Eastwood, wyk. Clint Eastwood, Verna Bloom, Mariana Hill, Mitchell Ryan W skrywającym mroczny sekret miasteczku Lago zjawia się tajemniczy jeździec.
00:25 **Zagubieni** - serial, USA
01:25 **Druga strona medalu** - talk show
02:25 **Noc magii**

TV 4

06:00 **Buffy, postrach wampirów**
07:05 **Przygody Kota w butach**
07:35 **Dragon Ball Super**
08:00 **Nasz Nowy Dom**
09:00 **Septagon**
10:00 **Anatomia głupoty według Richarda Hammonda**
11:00 **Sekrety Sąsiadów**
12:00 **Galileo**
13:00 **Detektywi w akcji**
14:00 **STOP Drogówka**
15:00 **Policjantki i Policjanci** - serial obyczajowy
16:00 **Gliniarz i prokurator** Prokurator okręgowy J. L. „Fatman" McCabe i prywatny detektyw Jake Styles są jak ogień i woda, ale w rozwiązywaniu zagadek kryminalnych nie mają sobie równych.
17:00 **Przeklęta**
18:00 **Septagon**

SERIAL OBYCZAJOWY

19:00 **Policjantki i Policjanci** - serial obyczajowy
20:00 **Sprawiedliwi - Wydział Kryminalny**
21:00 **Paul** Pegg i Nick Frost jako fanatycy sci-fi, którzy wyruszają na wyprawę do legendarnej Strefy 51, mekki amerykańskich UFO-maniaków. Spotykają tam przemądrzałego kosmitę, Paula.
23:10 **Forteca**
01:25 **STOP Drogówka** - magazyn prod. Polska
02:35 **Interwencja**
02:50 **Graffiti**
03:05 **Magazyn Atleci Polsat Sport 2019**
03:40 **Trans World Sport 2019**

eprasa.pl 34f33e2ef3

KURIER GMIN
TYGODNIK POWIATU WOŁOWSKIEGO
www.kuriergmin.pl

środa 14 sierpnia

TVP 1

05:15 **Natura w Jedynce** - Dzika Sri Lanka Lasy wśród chmur - cykl dokumentalny, prod. Austria
06:15 **Wieczna miłość** - serial, prod. Turcja, 2015
07:10 **Elif** - serial, prod. Turcja, 2014
08:00 **Wiadomości**
08:10 **Pogoda poranna**
08:15 **Kwadrans polityczny**
08:40 **Zakochaj się w Polsce** - Ostrowiec Świętokrzyski - magazyn
09:15 **Ranczo** - serial obyczajowy TVP
10:20 **Komisarz Alex** - serial kryminalny TVP
11:05 **Ojciec Mateusz** - serial kryminalny TVP
12:00 **Wiadomości**
12:15 **Agrobiznes**
12:35 **Agropogoda** - magazyn
12:40 **Rok w ogrodzie Extra**
12:55 **Natura w Jedynce** - Dzika Sri Lanka

SERIAL OBYCZAJOWY

14:00 **Elif** - serial, prod. Turcja, 2014
15:00 **Wiadomości**
15:10 **Pogoda**
15:15 **Alarm!** - magazyn
15:35 **Okrasa łamie przepisy** - Kuchnia łowicka w Bednarach - magazyn
16:05 **Wieczna miłość** - serial
17:00 **Teleexpress**
17:20 **Pogoda**
17:30 **Jaka to melodia?**
18:25 **Jeden z dziesięciu**
19:30 **Wiadomości**
20:10 **Alarm!** - magazyn
20:35 **Zniewolona** - serial
21:35 **Rolnik szuka żony**
22:35 **Gołębiarki** - serial
23:30 **Cud nad Wisłą** - film dokumentalny
00:20 **Wojsko - polskie.pl**

TVP 2

05:25 **Koło fortuny** - teleturniej
06:00 **Doktor z alpejskiej wioski** - serial, prod. Niemcy, 2008
06:55 **Pożyteczni.pl** - magazyn
07:20 **Familiada** - teleturniej
07:55 **Pytanie na śniadanie**
11:00 **Panorama**
11:05 **Pogoda**
11:10 **Pytanie na śniadanie Extra**
11:25 **Rodzinka.pl** - serial komediowy TVP
11:55 **Barwy szczęścia** - serial obyczajowy TVP
12:30 **Koło fortuny** - teleturniej
13:15 **Wymarzona miłość** - serial obyczajowy, prod. Turcja, 2018
14:10 **Postaw na milion** - teleturniej
15:10 **Serial fabularny**
16:00 **Koło fortuny** - teleturniej

TELETURNIEJ

16:35 **Familiada** - teleturniej
17:10 **Więzień miłości**
18:00 **Panorama**
18:25 **Pogoda**
18:30 **Sport Telegram**
18:40 **Na dobre i na złe** - serial TVP
19:35 **Rodzinka.pl** - serial komediowy TVP
20:10 **Kino relaks - Zaskoczeni przez miłość** - film obyczajowy, prod. USA
21:50 **Mocne Kino** - Za ciosem - film fabularny
23:30 **To ja, złodziej** - komedia sensacyjna, prod. Polska, 2000, reż. Jacek Bromski
01:20 **Trzynaście lat** - serial
02:25 **Świat bez tajemnic** - Woda i władza

TVN

05:50 **Uwaga!**
06:20 **Mango** - telezakupy
07:30 **Kuchenne rewolucje** - program kulinarno-rozrywkowy
08:30 **Dzień Dobry Wakacje** - magazyn
11:00 **Patent na podróż**
12:00 **Ukryta prawda** - program obyczajowy
13:00 **19 +**
14:00 **SOS Ekipy w akcji**
15:00 **Kuchenne rewolucje** - program kulinarno-rozrywkowy
16:00 **Szkoła**
17:00 **SOS Ekipy w akcji**
18:00 **Ukryta prawda** - program obyczajowy
19:00 **Fakty**
19:35 **Sport**
19:45 **Pogoda**
19:50 **Uwaga!**
20:00 **TOP OF THE TOP Sopot Festival, 2019: #iDance**

KOMEDIA

00:00 **Prawdziwa jazda** - film komedia, prod. USA, 2014, reż. Tim Story, wyk. Ice Cube, Kevin Hart, John Leguizamo, Bruce McGill, Laurence Fishburne
Ochroniarz zostaje zabrany przez przyszłego szwagra na całodobowy patrol. Chce udowodnić sobie i innym, że jest wart jego siostry.
02:05 **Z archiwum X** - serial, Kanada
Dwójka agentów FBI pracuje w wydziale X zajmującym się zjawiskami paranormalnymi.
03:05 **Uwaga!** - magazyn
03:25 **Noc magii**

POLSAT

06:00 **Nowy dzień z Polsat News**
08:45 **Malanowski i Partnerzy** - serial kryminalny
09:45 **Dzień, który zmienił moje życie** - serial
10:45 **Dlaczego ja?**
11:45 **Gliniarze**
12:45 **Trudne sprawy**
13:45 **Sekrety rodziny**
14:45 **Dlaczego ja?**
15:50 **Wydarzenia**
16:10 **Pogoda**
16:15 **Interwencja** - magazyn
16:40 **Gliniarze**
17:40 **Sekrety rodziny**
18:50 **Wydarzenia**
19:20 **Sport**
19:25 **Pogoda**
19:30 **Świat według Kiepskich** - serial komediowy, prod. Polska
20:10 **Studio przed Superpucharem UEFA**
20:45 **Superpuchar UEFA Liverpool - Chelsea**

KOMEDIA

23:00 **Nagi peryskop** - komedia
Komandor Dodge, pechowiec i nieudacznik, otrzymuje pewnego dnia niezwykle odpowiedzialne zadanie. Mając do dyspozycji zardzewiałą łódź podwodną z czasów II wojny światowej i mało rozgarniętych podkomendnych, bierze udział w wielkich manewrach marynarki wojennej...
01:00 **Nasz Nowy Dom** - magazyn
03:00 **Tajemnice losu**
04:55 **Disco Gramy** - program rozrywkowy prod. Polska
05:40 **Telezakupy TV Okazje**

TVP Kultura

08:00 **Teledyski** - muzyka klasyczna
08:40 **Szlakiem miejsc niezwykłych** - Pomniki Historii - Łódź - reportaż
09:00 **Księga Przestrzeni**
09:40 **Walkabout** - film obyczajowy
11:30 **Pogranicze w ogniu** - serial TVP
13:45 **Studio Kultura**
14:05 **Pamiętajcie o Osieckiej** - widowisko
15:10 **Madame Tutli** - Putli - film animowany
15:35 **Życie za życie. Maksymilian Kolbe** - dramat, prod. Polska, Niemcy, 1990, reż. Krzysztof Zanussi, wyk. Christopher Waltz, Artur Barciś, Gustaw Lutkiewicz, Krzysztof Zalewski
17:15 **Czesław Miłosz w Berkeley** - film dokumentalny, prod. Polska, 1996

SERIAL OBYCZAJOWY

18:15 **Janka** - Licytacja - serial, prod. Niemcy, Polska
18:50 **Podróż za jeden uśmiech** - Pechowy dzień - serial przygodowy
19:25 **Trzeci punkt widzenia** - program publicystyczny
20:00 **Informacje kulturalne**
20:20 **Geniusz: Picasso**
21:20 **W trzy miesiące dookoła świata** - Salvo. Ocalony - dramat, prod. Francja, Włochy, 2013
23:20 **Dokument w podróży** - Papa Joe i jego lew - film dokumentalny
00:40 **Lekkie obyczaje** - Zdrowie - komedia
02:30 **Studio 2** - Ballady
03:05 **Kino nocne** - Rajska jabłoń - film obyczajowy

TV Puls

06:00 **112: na każde wezwanie**
07:00 **Górka Dolna**
08:00 **Lombard. Życie pod zastaw** - serial obyczajowy
09:00 **Tajemnice medyczne** - film akcji
10:00 **Nash Bridges**
12:00 **Kobra - oddział specjalny** - fabularny
14:00 **Łowcy skarbów**
Historyczka Sydney Fox decyduje się podróżować po świecie, by odnaleźć zaginione skarby i dzieła sztuki.
15:00 **Lombard. Życie pod zastaw** - serial obyczajowy
16:10 **Serce matki**
18:00 **Lombard. Życie pod zastaw** - serial obyczajowy
20:00 **Tajemnicza przesyłka**

FILM AKCJI

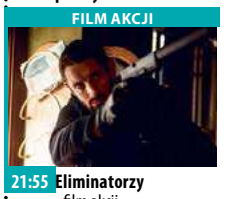

21:55 **Eliminatorzy** - film akcji
Objęty programem ochrony świadków były agent federalny musi walczyć o życie po tym, jak przez przypadek w mediach zostaje ujawniona jego tożsamość.
23:50 **Dziewiąty legion**
02:00 **Tajemnice medyczne** - film akcji
03:15 **Na jedwabnym szlaku** - serial dokumentalny
03:50 **Biesiada na cztery pory roku** - serial obyczajowy
04:55 **Słodka miłość** - telenowela

TVN 7

05:10 **Szkoła**
06:10 **Ukryta prawda** - program obyczajowy
07:10 **Sąd rodzinny** - program sądowy
08:10 **Szpital** - program obyczajowy
09:10 **Sędzia Anna Maria Wesołowska** - program sądowy
10:15 **Mango telezakupy**
11:55 **Ukryta prawda** - magazyn obyczajowy
12:55 **Sąd rodzinny** - program sądowy
13:55 **Sędzia Anna Maria Wesołowska** - program sądowy
14:55 **Szpital** - program obyczajowy
15:55 **Kości** - serial, USA
16:55 **Dr House** - serial obyczajowy, USA
17:55 **Kryminalni** - serial kryminalny, Polska
19:00 **Ukryta prawda**

FILM OBYCZAJOWY

20:00 **Medium** - film obyczajowy, USA, 2010, reż. Clint Eastwood, wyk. Matt Damon, Cecile De France, Jay Mohr, Bryce Dallas Howard, Thierry Neuvic, Marthe Keller
22:45 **Ptaszek na uwięzi** - film sensacyjny, USA, 1990, reż. John Badham, wyk. Mel Gibson, Goldie Hawn, David Carradine, Bill Duke, Stephen Tobolowsky, Joan Severance
01:05 **Zagubieni** - serial, USA
02:05 **Druga strona medalu** - talk show
02:35 **Noc magii**

TV 4

06:00 **Buffy, postrach wampirów**
07:05 **Przygody Kota w butach**
07:35 **Dragon Ball Super**
08:00 **Nasz Nowy Dom**
09:00 **Septagon**
10:00 **Anatomia głupoty według Richarda Hammonda**
11:00 **Sekrety Sąsiadów**
12:00 **Najdziwniejsze zwierzęta świata: Duzi ulubieńcy**
13:00 **Detektywi w akcji** - serial kryminalny, prod. Polska
14:00 **STOP Drogówka**
15:00 **Policjantki i Policjanci** - serial obyczajowy, prod. Polska
16:00 **Gliniarz i prokurator**
17:00 **Przeklęta**
18:00 **Septagon**
19:00 **Policjantki i Policjanci** - serial obyczajowy

SERIAL KRYMINALNY

20:00 **Sprawiedliwi - Wydział Kryminalny**
21:00 **Babylon A.D.**
W nieodległej przyszłości, w świecie wyniszczonym wojnami i pogrążonym w chaosie, władzę przejmują przestępcy i sekty.
23:05 **Nocna bestia**
Tyler, po kilku latach od wyjazdu do Ameryki, odwiedza rodzinę w Anglii w położonej na uboczu wiejskiej posiadłości.
00:55 **Transakcje za milion dolarów: Nowy Jork**
01:55 **Interwencja**
02:40 **Disco Polo Life** - program rozrywkowy prod. Polska
03:40 **Top 10 lista przebojów**
05:45 **Telezakupy TV Okazje**

czwartek 15 sierpnia

TVP 1

04:40 **Wrota Europy** - dramat historyczny, prod. Polska, 1999
06:00 **Natura w Jedynce** - Dzika Sri Lanka Wybrzeże olbrzymów - cykl dokumentalny, prod. Austria, 2015
07:00 **Transmisja Mszy Świętej z Sanktuarium Bożego Miłosierdzia w Łagiewnikach**
08:00 **Matka Teresa** - film biograficzny, prod. Włochy, 2003, reż. Fabrizio Costa, wyk. Olivia Hussey
10:05 **Trędowata** - melodramat, prod. Polska, 1976
11:50 **Święto Wojska Polskiego 2019** - uroczystości w Katowicach
13:05 **Natura w Jedynce** - Niezwykłe więzi delfinów - film dokumentalny
14:00 **Święto Wojska Polskiego 2019** - Defilada

FILM TVP

15:45 **Przybyli ułani** - film TVP, reż. Sylwester Chęciński, wyk. Zbigniew Zamachowski
17:00 **Teleexpress**
17:20 **Pogoda**
17:30 **Jaka to melodia?**
18:25 **Jeden z dziesięciu**
19:30 **Wiadomości**
20:10 **Alarm!** - magazyn
20:35 **Ojciec Mateusz** - serial kryminalny TVP
21:30 **Sprawa dla reportera**
22:25 **Sekundy, które zmieniły życie**
22:50 **Ocaleni** - wydanie specjalne - reality show
23:55 **1920. Bitwa Warszawska** - film historyczny
02:00 **Życie za życie. Maksymilian Kolbe** - dramat

TVP 2

05:10 **Koło fortuny** - teleturniej
05:45 **Dyl Sowizdrzał** - film kostiumowy, prod. Niemcy, 2014, reż. Christian Theede, wyk. Jacob Matschenz, Devid Striesow, Anna Bederke, Peter Jordan
07:55 **Pytanie na śniadanie**
10:45 **Panorama**
10:50 **Pogoda**
10:55 **Pytanie na śniadanie Extra4**
11:10 **Festiwal Kultury Kresowej 2019** - koncert
12:00 **Śniadanie u Tiffany'ego** - film fabularny, prod. USA, 1961, reż. Blake Edwards, wyk. Audrey Hepburn, George Peppard, Patricia Neal, Buddy Ebsen
14:00 **Familiada** - teleturniej
14:35 **Koło fortuny** - teleturniej
15:15 **Szansa na Sukces**

KOMEDIA

16:15 **U Pana Boga za piecem** - komedia, prod. Polska, 1998, reż. Jacek Bromski, wyk. Ira Łaczina, Jan Wieczorkowski, Krzysztof Dzierma
18:00 **Panorama**
18:25 **Pogoda**
18:30 **Sport Telegram**
18:40 **Postaw na milion**
19:30 **Rodzinka.pl** - serial komediowy TVP
20:10 **Złoto dezerterów** - komedia, prod. Polska, 1998
22:20 **Loch Ness** - film fabularny, prod. USA
00:10 **Zaskoczeni przez miłość** - film obyczajowy
01:50 **Rybka zwana Wandą** - komedia, prod. USA

TVN

05:50 **Uwaga!**
06:20 **Mango** - telezakupy
07:30 **Kuchenne rewolucje** - program kulinarno-rozrywkowy
08:30 **Dzień Dobry Wakacje** - magazyn
11:00 **Kobieta na krańcu świata**
11:35 **Kosmiczni kowboje** - film S-F, USA, 2000, reż. Clint Eastwood, wyk. Clint Eastwood, Tommy Lee Jones, Donald Sutherland
14:10 **Batman** - film przygodowy, USA, 1989, reż. Tim Burton, wyk. Michael Keaton
16:50 **Zaczarowana** - film komedia, USA, 2007
19:00 **Fakty**
19:45 **Uwaga!**
20:00 **TOP OF THE TOP Sopot Festival, 2019: Przeboje z winyli**

FILM OBYCZAJOWY

00:00 **Get On Up: Historia Jamesa Browna** - film obyczajowy, Wielka Brytania, USA, 2014, reż. Tate Taylor, wyk. Chadwick Boseman, Nelsan Ellis, Dan Aykroyd, Viola Davis, Lennie James
James Brown, jedna z najbardziej wpływowych postaci w historii muzyki, pnie się po szczeblach kariery, poświęcając przyjaźń i kolegów. Wybuchowy charakter artysty objawia się w kontaktach z kobietami.
02:55 **Top Model**
03:55 **Uwaga!** - magazyn
04:15 **Noc magii**

POLSAT

06:00 **Nowy dzień z Polsat News**
08:30 **Świt jeźdźców smoków**
09:00 **Szalone wakacje na kółkach**
Rodzina Munro już cieszy się na myśl o długo oczekiwanych, wymarzonych wakacjach na Hawajach. Jednak szef taty poleca mu wziąć udział w zebraniu w Kolorado, w przeciwnym razie zwolni go z pracy. Bob Munro musi szybko wymyślić plan awaryjny. Wynajmuje więc duży, kampingowy samochód i zabiera swoją rodzinę na wyprawę do Kolorado.
11:10 **Pocahontas II: Podróż do Nowego Świata**
Podróż do Nowego Świata to nowy rozdział z życia indiańskiej księżniczki.
12:55 **Strażnicy marzeń**

KOMEDIA

15:00 **Pan Popper i jego pingwiny** - komedia
Odnoszący sukcesy biznesmen Popper jest skupiony przede wszystkim na karierze. O życiu prywatnym pojęcie ma blade.
17:05 **Tarapaty**
18:50 **Wydarzenia**
19:30 **Świat według Kiepskich** - serial komediowy, prod. Polska
20:05 **Forrest Gump** - komediodramat
23:00 **Podróż przedślubna** - komedia romantyczna
01:30 **Chirurdzy**
03:25 **Tajemnice losu**
04:55 **Disco Gramy** - program rozrywkowy prod. Polska

TVP Kultura

08:00 **Teledyski** - muzyka klasyczna
08:30 **Informacje kulturalne** - informator kulturalny
08:45 **Szlakiem miejsc niezwykłych** - Pomniki Historii - Ostrów Lednicki
09:00 **Vistuliada**
09:30 **Festiwalowa gorączka** - film animowany
09:45 **Życie za życie. Maksymilian Kolbe** - dramat, prod. Polska, Niemcy, 1990, reż. Krzysztof Zanussi, wyk. Christopher Waltz, Artur Barciś, Gustaw Lutkiewicz
11:30 **Pogranicze w ogniu** - serial TVP
13:45 **Studio Kultura**
13:55 **Taśmy Kultury** - Ciągłość pracy - widowisko
14:15 **Matka 24h** - film dokumentalny
15:20 **KapelMistrze** - Dzika Muzyka - film muzyczny

DRAMAT

16:15 **Znachor** - dramat, prod. Polska, 1981, reż. Jerzy Hoffman
18:35 **Podróż za jeden uśmiech** - serial
19:40 **Koło pióra** - magazyn
20:20 **Teatr Telewizji** - Teatr Sensacji - Stawka większa niż życie - Koniec gry 53', reż. Andrzej Konic, wyk. Stanisław Mikulski
21:25 **Czwartkowy klub filmowy** - Wstęp do filmu - Łódź ratunkowa
21:30 **Czwartkowy klub filmowy** - Łódź ratunkowa - dramat
23:15 **Opole 2019** - Scena Alternatywna - Big Beat
00:25 **Portrety** - Bjork - film dokumentalny

TV Puls

06:00 **112: na każde wezwanie**
07:00 **Górka Dolna**
08:00 **Lombard. Życie pod zastaw** - serial obyczajowy
09:00 **Tajemnice medyczne** - film akcji
10:00 **Nash Bridges**
12:00 **Kobra - oddział specjalny** - fabularny
14:00 **Łowcy skarbów**
15:00 **Lombard. Życie pod zastaw** - serial obyczajowy
Prowadzenie lombardu to zajęcie ciekawe, momentami ekscytujące, ale często i niebezpieczne.
16:00 **Ryzykantka**
18:00 **Lombard. Życie pod zastaw** - serial obyczajowy
20:00 **Wasabi: Hubert zawodowiec**

KOMEDIA

21:55 **Litewski przekręt** - komedia
Po obrobieniu kasyna czterej przyjaciele uciekają z Londynu i przypadkowo trafiają na Litwę. Ich tropem podąża gangster chcący odzyskać pieniądze.
23:55 **Bez Litości**
23:55 **Puls lata**
01:50 **Tajemnice medyczne** - film akcji
02:50 **Taki jest świat** - program informacyjny
03:30 **Biesiada na cztery pory roku** - serial obyczajowy
04:10 **Z archiwum policji** - fabularny
04:45 **Słodka miłość**

TVN 7

05:35 **Szkoła**
06:40 **Mango** - telezakupy
08:45 **Przyjaciele** - serial komediowy, USA
09:15 **Królestwo małp** - film dokument, USA, 2015, reż. Mark Linfield, Alastair Fothergill, wyk. Tina Fey
10:55 **Lemur zwany Rollo** - film komedia, Wielka Brytania, USA, 1997, reż. Fred Schepisi, Robert Young, wyk. John Cleese, Jamie Lee Curtis, Kevin Kline, Robert Lindsay, Michael Palin
12:50 **Złoto dla zuchwałych** - film wojenny, USA, Jugosławia, 1970, reż. Brian G. Hutton, wyk. Clint Eastwood, Telly Savalas, Don Rickles, Donald Sutherland

MINISERIAL OBYCZAJOWY

15:50 **Karol. Człowiek, który został papieżem** - miniserial obyczajowy, Polska, Francja, Kanada, Niemcy, Włochy, reż. Giacomo Battiato, wyk. Grażyna Szapołowska, Ennio Fantastichini, Kenneth Welsh
20:00 **Pułapka** - serial, Polska
22:00 **Nadchodzi Polly** - film komedia, USA, 2004, reż. John Hamburg, wyk. Ben StillerJennifer Aniston, Philip Seymour Hoffman
00:05 **Nibymonogamiczni** - film, Hiszpania, Kanada, USA, Włochy, Portugalia, 2014, reż. Tao Ruspoli
01:40 **Zagubieni** - serial, USA
02:40 **Noc magii**

TV 4

06:00 **Transakcje za milion dolarów: Nowy Jork**
07:05 **Przygody Kota w butach**
07:35 **Dragon Ball Super**
08:35 **Atlantyda: Powrót Milo**
10:10 **Prawie jak gladiator**
Po wybuchu wulkanu w Pompejach, mały Tymon zostaje uratowany przez generała Katona, założyciela najbardziej znanej szkoły dla gladiatorów. Chłopak dorasta wśród walecznych młodzieńców, którzy marzą o wielkiej karierze. Tymon nie ma podobnych ambicji, co denerwuje jego przybranego ojca.
12:10 **Air America**
14:40 **Paul**
16:45 **Układ prawie idealny**
Abbie, zmęczona kolejnymi nieudanymi relacjami, zachodzi w ciążę...

SERIAL OBYCZAJOWY

19:00 **Policjantki i Policjanci** - serial obyczajowy, prod. Polska
20:00 **Sprawiedliwi - Wydział Kryminalny** - serial kryminalny
21:00 **Przyjaciel do końca świata**
Gdy ludzie dowiadują się, że w kierunku Ziemi zmierza asteroida, która ma zniszczyć naszą planetę, wpadają w panikę.
23:05 **Wszyscy jesteśmy Chrystusami**
01:25 **Transakcje za milion dolarów: Nowy Jork**
02:30 **Graffiti**
02:40 **Disco Polo Life** - program rozrywkowy
03:40 **Top 10 lista przebojów**
05:45 **Telezakupy TV Okazje**

eprasa.pl 34f33e2ef3

Branżowy miesięcznik „DOBRA PRACA”

KOGO POLACY WSKAZUJĄ JAKO NAJBARDZIEJ POŻĄDANEGO PRACODAWCĘ?

ZNAMY NAJATRAKCYJNIEJSZE MIEJSCA PRACY W KRAJU

Ponad 10 tysięcy uczestników Randstad Employer Brand Research zdecydowało – Samsung Electronics Polska drugi rok z rzędu został najbardziej atrakcyjnym pracodawcą w Polsce. Na drugim miejscu uplasowała się firma Toyota Motor Manufacturing Poland, na trzecim – Fujitsu Technology Solutions. Ranking najbardziej pożądanych przez Polaków pracodawców jest efektem realizowanego od 9 lat w Polsce badania, w którym respondenci oceniają pracodawców i wskazują czynniki, które w największym stopniu świadczą o atrakcyjności miejsca pracy.

Randstad Employer Brand Research to badania zainicjowane w 2000 roku w Belgii. Polscy respondenci uczestniczą w nim po raz dziewiąty. W tym roku przebadano ponad 10 tysięcy respondentów w naszym kraju – osób pracujących, uczących się lub poszukujących pracy w wieku od 18 do 65 lat. To na podstawie ich opinii o pracodawcach tworzone jest doroczne zestawienie najbardziej atrakcyjnych miejsc pracy w Polsce, a laureatom przyznawane są statuetki Randstad Award.

Respondenci najlepiej drugi rok z rzędu ocenili **Samsung Electronics Polska**, doceniając przede wszystkim dostęp do najnowszych technologii w miejscu pracy, stabilną sytuację finansową pracodawcy i oferowane możliwości rozwoju zawodowego. Najwyższe noty firma otrzymała wśród najmłodszych respondentów do 24 roku życia, szczególnie mieszkańców wschodnich i centralnych rejonów Polski.

Toyota Motor Manufacturing Poland w zeszłym roku znalazła się na czwarty miejscu, w tym – awansowała na drugie. Firma postrzegana jest jako stabilna finansowo, ma dobra reputację i oferują zatrudnionym pracę z nowoczesnymi technologiami. To lider przede wszystkim wśród osób w wieku od 45 do 65 lat, przede wszystkim mężczyzn i mieszkańców centralnych i południowych regionów Polski.

Trzecie miejsce w rankingu zajmujesz **Fujitsu Technology Solutions**, debiutujący w tym roku w gronie 10 najbardziej atrakcyjnych pracodawców. Respondenci wskazywali w tym przypadku szczególnie na możliwość kontaktu z nowoczesnymi rozwiązaniami, stabilność finansową przedsiębiorstwa oraz bardzo dobrą reputację. Szczególnie dobrze wypada w opiniach osób z wyższym wykształceniem i wśród mieszkańców regionu centralnego.

Respondenci każdego badanego pracodawcę oceniali według poszczególny aspektów zatrudnienia. Pod względem **wynagrodzenia i świadczeń dodatkowych** tegorocznymi liderami są Morgan Stanley & Co, Samsung Electronics Polska oraz Toyota Motor Manufacturing. **Przyjazna atmosfera** najczęściej przypisywana jest firmie Ikea Industry, **równowagę między pracą a życiem prywatnym** najczęściej respondenci wskazywali w przypadku Olympus Europa, a **działania na rzecz społeczności** – firmie Eko Okna. Podobnie, jak w poprzednich latach, spółki Skarbu Państwa najczęściej pojawiają się w gronie firm oferujących **stabilność zatrudnienia** – na pierwszym miejscy pod tym względem plasuje się PGNiG, na drugim – PGE Polska Grupa Energetyczna, a dopiero na trzecim – Toyota Motor Manufacturing.

Mateusz Żydek
Koordynator ds. Public Relations

DZIESIĄTKA TEGOROCZNYCH LAUREATÓW RANDSTAD AWARD:

1. **Samsung Electronics Polska**
2. **Toyota Motor Manufacturing Poland**
3. **Fujitsu Technology Solutions**
4. **Volkswagen Motor Polska**
5. **Volvo Polska**
6. **Siemens**
7. **Bayer**
8. **Morgan Stanley & Co. International plc**
9. **3M Poland**
10. **PGE Polska Grupa Energetyczna**

eprasa.pl 34f33e2ef3

KURIER GMIN
TYGODNIK POWIATU WOŁOWSKIEGO
www.kuriergmin.pl

Policjanci kontrolują rolników

Niesprawne pojazdy i brak uprawnień

Okres letni to czas wzmożonej pracy rolników. Ciężkie, duże maszyny zdominowały ruch na drogach, również w powiecie wołowskim. Policjanci ruszyli z ich kontrolą. Niestety okazało się, że wiele z nich nie spełnia wymogów, a rolnicy lekceważą przepisy. Brak OC czy nawet uprawnień do kierowania ciągnikiem, nie odstrasza rolników przed wyjechaniem na drogi. Za to słono co niektórzy zapłacili.

Fot.KPP Wołów

Policjanci udowodnili, że maszyny rolnicze mogą stwarzać poważne zagrożenie na drodze.

Fot.KPP Wołów

Tylna przyczepa zatrzymanego ciągnika nie posiadała sprawnego oświetlenia zewnętrznego oraz nie podłączono do niej przewodów hamulcowych.

Policjanci z wołowskiej drogówki prowadzą ostatnio wzmożone kontrole ciągników rolniczych, a także ciągników z przyczepami, pod kątem ich stanu technicznego. - Ciągnik rolniczy wraz z załadowaną przyczepą, a czasem dwiema stanowi ogromne zagrożenie na drodze, nie tylko dla osoby, która nim kieruje, ale przede wszystkim dla pozostałych uczestników ruchu drogowego. Można sobie wyobrazić jak tragiczne mogłyby być skutki zdarzenia z udziałem tego typu pojazdu - mówi sierż. szt. Marzena Pawlik z KPP w Wołowie.

Jak pokazują kontrole drogowe rolnicy niestety często lekceważą przepisy, a ich pojazdy nie spełniają wymogów dopuszczenia do ruchu drogowego. Świadczyć o tym może sytuacja z 1 sierpnia, kiedy to wołowscy funkcjonariusze podczas kontroli ciągnika z dwiema przyczepami i załadunkiem odkryli, że kierujący pojazdem nie posiada uprawnień. Mało tego, jego ciągnik oraz obie przyczepy nie miały ważnych badań technicznych. Do tego jedna z przyczep nie była w ogóle zarejestrowana, a tyle przyczepa nie miała sprawnego oświetlenia i podłączonych przewodów hamulcowych. - Ten kierowca musiał liczyć się konsekwencjami. Nie tylko zatrzymano mu prawo jazdy, ale także dowody rejestracyjne ciągnika i przyczepy. Ukarano go też za każde z przewinień mandatami karnymi oraz sporą karą finansową za brak OC - komentuje sierż. szt. Marzena Pawlik.

Policjanci apelują o przestrzeganie przepisów! Kontrole będą nadal realizowane przez funkcjonariuszy Ogniwa Ruchu Drogowego Komendy Powiatowej Policji w Wołowie, a wszelkie ujawniania naruszeń przepisów karane będą przez policjantów mandatami karnymi.

DZ

Remont uliczki za świetlicą

Trwa remont uliczki za świetlicą w Krzelowie. Zakres prac obejmuje: korytowanie z wywozem urobku do poziomów istniejących zjazdów do sąsiadujących działek, obniżenie poziomu sieci wodociągowej wraz z dopasowaniem studzienek wodnych do nowych poziomów.

red

Piją, jadą - mogą cię zabić. Kierowcy „na podwójnym gazie”

Pomimo licznych apeli i wzmożonych kontroli niemal każdego dnia funkcjonariusze Komendy Powiatowej Policji w Wołowie zatrzymują do kontroli nietrzeźwych kierujących.

Fot.KPP Wołów

W ciągu kilku ostatnich dni policjanci zatrzymali 4 nietrzeźwych kierujących, w tym dwóch, którzy pod wpływem alkoholu spowodowali zdarzenie drogowe.

Od 1 sierpnia, wołowscy funkcjonariusze zatrzymali 4 osoby, które poruszały się po drogach powiatu wołowskiego pod wpływem alkoholu. Niestety dwóch kierujących zatrzymano właśnie po spowodowaniu przez nich zdarzeń drogowych.

1 sierpnia, funkcjonariusze Komisariatu Policji w Brzegu Dolnym zatrzymali kierującego samochodem osobowym marki VW, który wieczorową porą jechał po dolnobrzeskich drogach mając ponad półtora promila alkoholu w wydychanym powietrzu.

Kolejnego dnia, tj. 2 sierpnia funkcjonariusze interweniowali dwa razy w sprawie nietrzeźwych kierujących. Przed godziną 15.00 zostali wezwani do zdarzenia drogowego na terenie miasta, gdzie jak ustalili 84-letni kierujący samochodem marki Fiat nie udzielił pierwszeństwa prawidłowo przechodzącej przez przejście dla pieszych kobiecie, w wyniku czego doszło do potrącenia. Mężczyzna był pijany. Miał ponad pół promila alkoholu w wydychanym powietrzu.

Tego samego dnia o godzinie 19.00 na terenie gminy Wińsko funkcjonariusze podjęli czynności wobec sprawcy kolejnego zdarzenia. 35-letni kierujący, na łuku drogi stracił panowania nad pojazdem, zjechał na przeciwległy pas ruchu i zderzył się z prawidłowo jadącym z naprzeciwka ciągnikiem rolniczym. Sprawca zdarzenia poddany został badaniu na zawartość alkoholu w wydychanym powietrzu. Prowadził mając ponad półtora promila.

3 sierpnia również w rejonie gminy Wińsko funkcjonariusze wołowskiej drogówki zatrzymali kierującego pojazdem marki Skoda, który z kolei, jak się okazało miał 3 promile alkoholu w wydychanym powietrzu.

Kierowcy odpowiedzą za kierowanie pojazdem pod wpływem alkoholu, a sprawcy zdarzeń drogowych dodatkowo za spowodowanie zagrożenia w ruchu drogowym znajdując się pod wpływem alkoholu. Kierujący pożegnali się także z prawem jazdy.

Przypominamy, nietrzeźwi kierujący stanowią zagrożenia zarówno dla siebie jak i innych uczestników ruchu drogowego. Kierowanie pojazdami w stanie nietrzeźwości jest przestępstwem zagrożonym karą pozbawienia wolności do 2 lat, wysokimi grzywnami oraz nawet dożywotnim zakazem prowadzenia pojazdów.

mr

Aniela Hauptman (Orłowska) - urodziłam się w wiosce Huta Pieniacka

Jak umarła Huta Pieniacka

Niemcy chcieli ukarać wieś za sprzyjanie sowieckiej partyzantce. Ukraińców do działania pchała etniczna nienawiść, podsycana przez ideologię OUN i UPA. Efektem stała się masakra, w której zginęło 1215 Polaków.

28 lutego 1944 roku wczesnym rankiem Huta Pieniacka (miejscowość położona na terenie obecnej Ukrainy, w okolicach Lwowa) została otoczona przez żołnierzy z 4 Pułku Policyjnego SS Hałyczyna (ukraińska kolaborancja formacja). Choć jednostką dowodził niemiecki oficer, w jej skład wchodzili ochotnicy z zachodniej Ukrainy. Tego dnia pułk był wspomagany przez paramilitarną ukraińską bojówkę i sotnię UPA, oraz „Kuszczowe Widdiły" (grupę ukraińskich cywilów do rabowania mienia). W ciemności ponad zabudowaniami zaczęły fruwać świetlne race. Potem padły pierwsze strzały, a następnie Ukraińcy zeszli do wsi, paląc i mordując. Wieczorem 23 lutego, czyli pięć dni przed zagładą, z lasu wyłoniły się uzbrojone postacie. Oddział zaczął oskrzydlać wieś. Członkowie polskiej samoobrony byli przekonani, że mają do czynienia z długo oczekiwanym atakiem UPA. Otworzyli ogień. W śnieg upadły dwa ciała, oddział zaś wycofał się do lasu. Wkrótce okazało się, że zabici istotnie są Ukraińcami. Tyle że nie członkami UPA, lecz esesmanami. Niemcy wysłali ich na zwiad, bo dowiedzieli się, że we wsi stacjonuje duży oddział sowieckiej partyzantki. W połowie lutego do Huty Pieniackiej istotnie wkroczył oddział partyzancki dowodzony przez płk Dmitrija Miedwiediewa. Sowieci, korzystając z tego, że miejscowość leżała na uboczu, a Niemcy zaglądali do niej rzadko, chcieli odpocząć i podleczyć rannych. W nocy z 21 na 22 lutego poszli swoją drogą. Ale do Niemców trafił donos. Po tym, jak członkowie samoobrony zastrzelili dwóch esesmanów, los Huty został ostatecznie przesądzony. W kierowaną przez Niemców akcję, włączyli się ukraińscy nacjonaliści oraz cywile – mieszkańcy sąsiednich wsi. Szli za uzbrojonymi oddziałami, by rabować dobytek polskich sąsiadów. Pacyfikacji nie byli w stanie przeszkodzić członkowie samoobrony, bo wcześniej na rozkaz lokalnego dowództwa AK większość z nich została wycofana do lasu. Jak tłumaczy prokurator Szwiec, nikt nie spodziewał się, że Niemcy planują zagładę wsi. Akowcy byli przekonani, że przygotowują oni jedynie obławę na partyzantów. Dlatego też nie chcieli, by obecność samoobrony sprowokowała ich do bardziej brutalnych działań. Wkrótce stało się jasne, że się mocno pomylili.

Historia Anieli Orłowskiej

82 -letnia Aniela Hauptman (Orłowska) opowiada: urodziłam się w wiosce Huta Pieniacka. W czasie napadu 28 lutego 1944r. miałam 6 lat. Pamiętam, że ukryliśmy się w kilkanaście osób w ziemiance. Pamiętam, że weszli do ziemianki ubrani na biało (zimowe stroje maskujące), i kazali wychodzić. Nie pamiętam, w jakim języku mówili, ale zrozumiałam, że mamy wychodzić. W tej ziemiance zastrzelili moja mamę i jakiegoś mężczyznę. Ten człowiek nie był z Huty Pieniackiej, tylko tam trafił przypadkowo z innej wioski, uciekł przed banderowcami. Jak wyprowadzili nas z ziemianki to zaprowadzili do kościoła w Hucie Pieniackiej. Po drodze widziałam dużo wojska, i bardzo dużo osób cywilnych z wozami, którzy rabowali nasz dobytek. W kościele 3 razy stawiali mnie do grupy, która miała iść na spalenie do stodół. I za każdym razem wyciągali mnie z kolejki. W kościele pamiętam, że leżała moja babcia, bo ją zastrzelili przed ołtarzem. Widziałam jak rzucali małymi dziećmi o ścianę, i jak strzelali do ludzi. Ja znałam kościół, bo sprzątaliśmy go często z babcią. I przemieszczałam się na górę na chór i do piwnicy. Pamiętam, że ukryłam się w piwnicy i tam zostałam. Jak było już cicho i nie było strzałów to ktoś mnie zabrał stamtąd. Trafiłam do wioski Majdan i tam byłam przez jakiś czas. Potem oddali mnie do innej naszej rodziny, która była ożeniona z Ukraińcem. I pamiętam, że szukali polskich uciekinierów z Huty Pieniackiej, i ten mąż ciotki mnie wyrzucił z domu na schody. I tak siedziałam na tych schodach, bo nie miałam dokąd pójść. Zabrał mnie stamtąd wujek Bronek Orłowski. Potem byłam w innej miejscowości z Wandą i Filomeną (Bernackie). Pamiętam, że chodziłam żebrać jedzenie po ukraińskich domach. Wtedy już przyszli Ruskie i z nimi mieszkaliśmy w tym domu. I wujka Bronka zabrali na front, pamiętam, że 3 razy byłam z nim w jakiejś komendzie, bo on tłumaczył, że nie ma mnie z kim zostawić (rodzina bliższa i dalsza została zabita). Z dzieciństwa to pamiętam prace domowe i polowe, że rodzice pracowali, czy chodziliśmy po wodę do studni. Jak zabili moją rodzinę, to pamiętam, że byłam mocno zaniedbana i chorowałam. Nie miał, kto się mną opiekować.

Wojciech Orłowski

Huta Pieniacka to była duża wieś, 172 numery. W lutym 1944 r. było już ich grubo ponad tysiąc mieszkańców.

Bronisław Orłowski zabrał małą Anielę z Huty Pieniackiej i zaniósł do swojej siostry, która była ożeniona z Ukraińcem. Wasyl mu powiedział, że banderowcy mordują polskie rodziny i on musi swoją żonę ukrywać w lesie. Właściwie to Helena żyje tylko, dlatego, że jej 2 synowie też należeli do UPA, bo po ojcu Ukraińcu uważani byli za Ukraińców. Ten Wasyl uczciwie powiedział: „Bronek zabierz to dziecko, bo ja nie mogę zagwarantować, że jej nie zabiją, ledwo żonę udaje mi się ukryć. Do synów przychodzą (banderowcy) i oni widzą, że jest dziecko z Huty Pieniackiej. Ja rozumiem, że to dziecko siostry, ale nie mogę jej ukrywać, bo i nas zabiją".

WERSJA UKRAIŃSKA

W 2008r. spotkałem tą rodzinę, która została po wojnie w Brodach, i usłyszałem taką historię. -Jak powiedziałem w szkole w 1987r., że moja babcia jest Polką z Huty Pieniackiej to wezwali moich rodziców do szkoły. Potem mama mi powiedziała, że to wszystko, co słyszałem w domu to nieprawda i nikt nie pochodzi z Huty Pieniackiej. Tego tematu, o którym mówisz to u mnie w domu nie dyskutowano. Wszystko się zgadza, imiona dziadków, ale tego mi nie mówili. Po wojnie ci co byli podejrzani o przynależność do UPA byli zsyłani na Syberię. I babcia Helena też musiała się o swoich synów martwić, bo ich Ruskie aresztowali, a mieli 14 lat i 15 lat.

Najpierw część ludzi SS-Hałczyna i upowcy spędzili do kościoła.

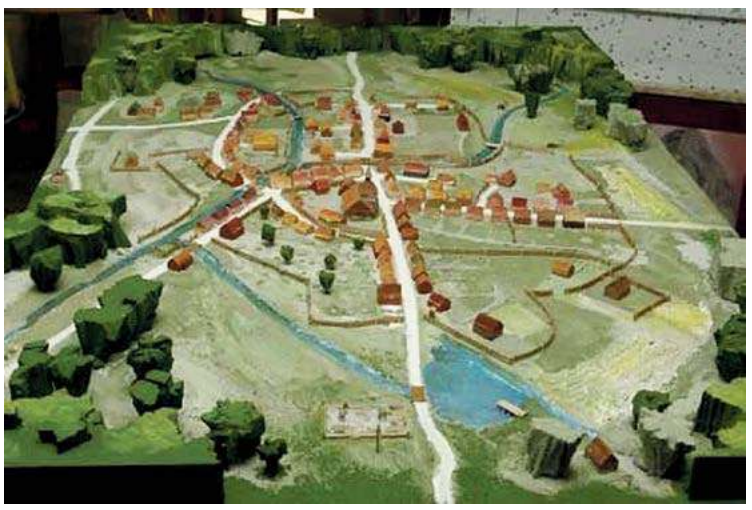

Makieta Huty Pieniackiej

Pomnik w Hucie Pieniackiej. 28 lutego 1944 roku we wsi miał miejsce mord na ludności polskiej, dokonany przez żołnierzy 4. Pułku Policji Schutzstaffel (SS) złożonego z ukraińskich ochotników do 14. Dywizji Grenadierów SS (SS-Galizien) pod dowództwem niemieckim, przy udziale oddziału Ukraińskiej Powstańczej Armii i oddziału paramilitarnego ukraińskich nacjonalistów pod dowództwem Włodzimierza Czerniawskiego.

KURIER GMIN
TYGODNIK POWIATU WOŁOWSKIEGO
www.kuriergmin.pl

Wybieramy 2019 Miss & Mister BOBO

Tradycyjnie, jak co roku wybieramy Miss i Mistera Bobo Powiatu Wołowskiego. Główną nagrodą dla zwycięzcy, który otrzyma największą liczbę głosów jest 7 - dniowy pobyt razem z rodzicami w pensjonacie Danuta w Kołobrzegu. Sponsorem nagrody jest właściciel Pensjonatu Danuta (www.pensjonatdanuta.pl). W tym roku nagradzamy też drugie miejsce! Firma Agfa StarPrint w Wołowie, ul. Zwycięstwa 20 sponsoruje dla drugiego miejsca voucher na fotoksiążkę dla mamy i jej maluszka.

Rozstrzygnięcie konkursu nastąpi 29 sierpnia na łamach Kuriera Gmin. Głosowanie zakończy się 27 sierpnia o godz. 12.00. Czekamy na zdjęcia waszych pociech.

Jak dołączyć do konkursu?

Zgłoszenie kandydata następuje poprzez wysłanie wiadomości na adres e-mail: redakcja@kuriergmin.pl lub wiadomości prywatnej na stronie Kuriera Gmin na Facebooku wraz z podaniem imienia i nazwiska dziecka, wieku dziecka, miejscowości oraz zdjęcia dziecka. W konkursie zgłaszać można dzieci wyłącznie do 3 roku życia.

Wysyłając zgłoszenie, Uczestnik tym samym akceptuje postanowienia Regulaminu oraz wyraża zgodę na przetwarzanie danych osobowych na potrzeby realizacji Konkursu. Wyrażenie ww. zgód jest całkowicie dobrowolne, jednak brak zgody na postanowienia regulaminu i brak zgody na przetwarzanie danych osobowych uniemożliwia wzięcie udziału w Konkursie.

Główna nagroda
- 7 DNIOWY POBYT NAD MORZEM

Jak głosować?

Głosowanie odbywa się za pomocą smsów i kuponów. Specjalne kupony należy wyciąć z gazety i przesłać lub przynieść do redakcji Kuriera Gmin, która znajduje się w Wołowie przy ul. Zwycięstwa 15. Głosowanie sms odbywa się za pomocą bramki. Aby oddać głos na swojego kandydata wyślij sms na numer **71160**, o treści **BOBO.X** gdzie X oznacza numer nadany kandydatowi (przykład **BOBO.1**). Koszt jednego smsa to 1,23 zł z VAT.

Aktualną liczbę głosów oddanych na kandydatów będziemy publikować co tydzień na łamach gazety, aż do zakończenia konkursu.

SPONSORZY:

AGFA Image Center

Kołobrzeg **PENSJONAT DANUTA**

318

BOBO.1
MIKOŁAJ LEKOWSKI,
15 miesięcy, Godzięcin

95

BOBO.2
MARCEL GAJDA,
2 latka, Godzięcin

69

BOBO.3
GABRIELA MICHALIK,
2 latka Pogalewo Wielkie

8
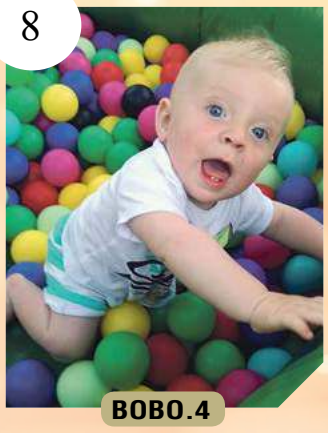
BOBO.4
ANTONI WRÓBEL,
8 miesięcy, Mojęcice

58

BOBO.5
KAMIL SOKÓŁ,
2,5 lat, Wołów

736

BOBO.6
GRACJAN SURUDO,
2 miesiące, Uskorz Mały

36

BOBO.7
ANTOŚ KASPRZAK,
7 miesięcy, Wołów

222

BOBO.8
SZYMON BIENIEK,
20 miesięcy, Wołów

31

BOBO.9
KAROLINA SHAUCHENKA,
10 miesięcy, Wołów

10

BOBO.10
FRANCISZEK DZIADKIEWICZ,
19 miesięcy, Wińsko

34

BOBO.11
SZYMON GAJOSEK,
17 miesięcy, Brzeg Dolny

274

BOBO.12
JULIA BAL,
16 miesięc, Domaszków

102

BOBO.13
FILIP KRAJEWSKI,
17 miesięcy, Dąbie

3

BOBO.14
LEOŚ STEC,
8 miesięcy, Wołów

49

BOBO.15
NIKODEM MAJEWSKI,
1 miesiąc, Brzeg Dolny

eprasa.pl 34f33e2ef3

25

BOBO.16
ANTONI ZADARNOWSKI,
16 miesięcy, Krzydlina Mała

18

BOBO.17
TYMOTEUSZ MAZUR,
20 miesięcy, Brzeg Dolny

163

BOBO.18
OSKAR BLAUTH,
3 miesiące, Brzeg Dolny

63

BOBO.19
LIWIA STORBUCZYŃSKA,
1,5 roku, Brzeg Dolny

35

BOBO.20
ZUZANNA WARDAK,
8 miesięcy, Wołowie

3

BOBO.21
OLIVIER CZUPRYN,
2.5 roku, Brzeg Dolny

24

BOBO.22
ŁUKASZ SYLWESTRZAK,
6 miesięcy. Brzeg Dolny

161

BOBO.23
JULIA MAŃCZAK,
21 miesięcy, Wołów

405

BOBO.24
JOWITA WOŹNA,
3 lata, Wołów

6

BOBO.25
JAGODA KAMIŃSKA,
12 miesięcy. Wołów

14

BOBO.26
ADAM GIBEK,
3 miesiące, Wołów

6

BOBO.27
HUBERT PYTEL,
2 lata, Wołów

28

BOBO.28
NIKODEM PIETRAS,
10 miesięcy, Brzeg Dolny

3

BOBO.29
MIKOŁAJ PAKUŁA,
22 miesiące, Godzięcin

155

BOBO.30
TYMOTEUSZ KONANIEC,
6 miesięcy, Wołów

51

BOBO.31
KAROL DŁUŻNIEWSKI,
4 miesiące, Warzęgowo

642

BOBO.32
DANIEL MACHI,
10 miesięcy, Mojęcice

104

BOBO.33
MARTYNA PIEĆKO,
15 miesięcy, Piotroniowice

37

BOBO.34
JAKUB JAKUBOWSKI,
2 lata 9 miesięcy,
Krzydlina Wielka

13

BOBO.35
KAROLINKA KOKOT,
10 miesięcy, Konary

4
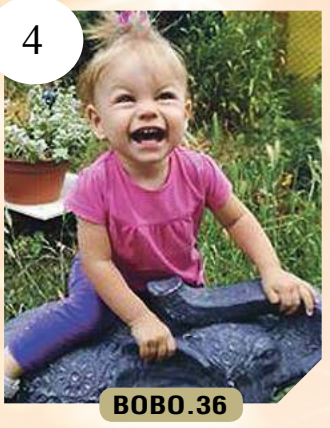
BOBO.36
ALEKSANDRA ZIMNICKA,
1,5 roku, Wołów

18

BOBO.37
ZUZIA FĄFARA,
2 latka, Stary Dwór

0

BOBO.38
ELIZA BURA,
1 rok, Krzelów

Miss & Mister BOBO
Swój głos oddaję na kandydatkę/kandydata nr
Proszę wpisać numer przypisany do kandydata/kandydatki
2019
Q1

eprasa.pl 34f33e2ef3

KRÓTKI ANTRAKT

KLASA B - KOMETA KRZELÓW

W poprzednich rozgrywkach piłkarscy kibice w Krzelowie musieli przełknąć gorzką pigułkę degradacji. Po raz ostatni w klasie B zespół Komety walczył o rankingowe punkty w sezonie 2011/2012 i wówczas w 22 spotkaniach jego gracze odnieśli 16 zwycięstw, 5 razy podzielili się punktami z konkurencją, 1 mecz przegrali i z sumą 53 *oczek* wygrali awans z pełczyńskim Promotorem. Kolejne 6 sezonów to rywalizacja krzelowian w klasie A, w których trakcie nasz zespół rozegrał 156 pojedynków, w których odniósł 61 zwycięstw (39%), 29 konfrontacji kończył remisem (19%), a po 66 spotkaniach drużyna Komety schodziła z murawy pokonana (42%). Ich najlepszym sezonem były rozgrywki 2013\2014, kiedy to w całych zmaganiach odnieśli 18 zwycięstw i z dorobkiem 57 punktów krzelowianie znaleźli się na najniższym stopniu rankingowego podium. Potem było jednak coraz gorzej i wreszcie w 2018 roku drużyna musiała pożegnać się z ligą. W tamtych rozgrywkach ekipa szczególnie słabą miała jesień (tylko 3 punkty), i chociaż w 2.rundzie udało się nieco poprawić rezultaty, to jednak z zaledwie 4 zwycięstwami na koncie i skromnym dorobkiem 13 *oczek* zespół spadł z ligi.

Mimo degradacji drużyna nie *rozeszła* się w szwach i większość zawodników postanowiła walczyć w barwach Komety o powrót na wyższy poziom zmagań. Kolejny sezon krzelowianie rozpoczęli więc od efektownego zwycięstwa w Wielkiej Lipie (**5-1**) i już po tym spotkaniu zaryzykować można było, że to właśnie piłkarze Komety zdominują kolejny sezon rozgrywek w klasie B. Wprawdzie na początku października drużynie przydarzyła się nieudana futbolowa eskapada do Borzęcina (**0-3**), ale na półmetku rozgrywek ekipa przewodziła zmaganiom i wydawało się, że wiosną jej zawodnicy potwierdzą swoją dominację.

KLASA B - gr. 1 - JESIEŃ				
1.	KOMETA KRZELÓW	13	34	54-16
2.	Sokół II Wielka Lipa	13	29	40-19
3.	Orkan Borzęcin	13	25	47-28
4.	Odra Uraz	13	23	21-24
5.	OLIMPIA GODZIĘCIN	13	23	41-27
6.	Lech Barkowo	13	21	43-29
7.	SPARTA MIŁCZ	13	21	44-29
8.	Dąb Kuraszków	13	19	37-24
9.	KS Piotrkowice	13	16	33-22
10.	ZRYW GŁĘBOWICE	13	13	33-47
11.	RUCH WARZĘGOWO	13	13	30-51
12.	ORKAN MOJĘCICE	13	10	18-57
13.	OSP KRZYDLINA MŁ.	13	6	18-60
14.	HEROSI ST. WOŁÓW	13	6	30-56

Już na starcie rundy rewanżowej doszło do pojedynku na szczycie ligowego rankingu, w którym zawodnicy Komety po raz drugi w sezonie ograli zawodników Sokoła (**2-1**), dzięki czemu udało im się powiększyć przewagę nad resztą stawki i mocno przybliżyć do awansu. Wyjazd do Głębowic miał być tylko formalnością, ale gościom po zwycięstwo udało się sięgnąć dopiero w samej końcówce (**3-2**), kiedy to szalę zwycięstwa na stronę przyjezdnych przechylił **Dominik Chylak**. Ten sam zawodnik był głównym aktorem kolejnego starcia Komety, w którym przed własną publicznością zdecydowanie ograli oni starowołowskich Herosów (**7-1**). Napastnik wpisał się wówczas na listę strzelców aż 4 razy, a skompletowanie *hat-trick'a* zajęło mu zaledwie 4 minuty. Ze zwycięskiej drogi krzelowianie nie zeszli także w Warzęgowie, gdzie pewnie ograli tamtejszy Ruch (**4-1**). Atut własnego boiska bezbłędnie wykorzystali w starciu z miłczańskimi Spartanami (**3-0**), a wynik tej konfrontacji już w 3.minucie otworzył **Grzegorz Szewczyk**, a do przerwy było właściwie po *zawodach*. W Mojęcicach niespodzianki również nie było (**6-1**), a tydzień później piłkarze Komety zrewanżowali się za jesienną porażkę z rywalami z Borzęcina, *oddając* im ze sporą nawiązką (**7-1**). Przez 20 minut starcia w Godzięcinie przyjezdni musieli gonić Olimpijczyków, którzy w 30.minucie wysunęli się na prowadzenie, ale po zmianie stron gole zdobywali już tylko przyjezdni i przekonywująco odwrócili losy meczu (**4-1**), choć walka w tym spotkaniu była naprawdę ostra, a arbiter pokazał zawodnikom obu ekip aż 12 kartek, w tym 2 czerwone. Bardzo niegościnni krzelowianie okazali się dla piłkarzy z Urazy, a Odra *odpłynęła* ze sporym ładunkiem straconych goli (**9-1**). Jedyne potknięcie przydarzyło się naszej drużynie w Barkowie i chociaż do 85.minuty pojedynku z Lechem nasz zespół prowadził (2-0), to za brak koncentracji do ostatniego gwizdka sędziego goście zapłacili stratą dwóch bramek i punktów. Domowy pojedynek z piotrowickim KS nie miał właściwie historii, gdyż od samego początku na murawie zdecydowanie panowali zawodnicy z Krzelowa, którzy po zakończeniu meczu mogli cieszyć się z kolejnego kompletu *oczek* (**7-1**). Na tym etapie rozgrywek jasnym już było, że drużyna Komety wraca do klasy A, ale jej piłkarze nie zwalniali tempa i w starciu z zespołem z Kuraszkowa (**6-3**) najskuteczniejszy zawodnik Komety - D. Chylak, wyrównał swój indywidualny snajperski rekord (4 gole) i nie było to jego ostatnie słowo, gdyż w meczu zamykającym sezon w Krzydlinie (**12-1**) krzelowianin do siatki bramki rywali trafiał 7 razy. Wiosną piłkarze Komety potwierdzili więc swoją dominację i nie ponosząc żadnej porażki pewnie zwyciężyli w rozgrywkach, choć mocno po piętach deptali im futboliści z Wielkiej Lipy.

KLASA B - gr. 1 - WIOSNA				
1.	KOMETA KRZELÓW	13	37	72-16
2.	Sokół II Wielka Lipa	13	36	46-13
3.	Orkan Borzęcin	13	29	64-29
4.	Lech Barkowo	13	23	42-20
5.	SPARTA MIŁCZ	13	22	46-25
6.	OLIMPIA GODZIĘCIN	13	21	39-19
7.	RUCH WARZĘGOWO	13	21	39-42
8.	Odra Uraz	13	18	33-40
9.	Dąb Kuraszków	13	16	40-43
10.	KS Piotrkowice	13	14	32-35
11.	HEROSI ST. WOŁÓW	13	14	31-43
12.	ZRYW GŁĘBOWICE	13	7	17-44
13.	ORKAN MOJĘCICE	13	7	19-63
14.	OSP KRZYDLINA MŁ.	13	0	12-100

Rewanżową rundę pojedynków krzelowianie rozpoczęli więc serią **9** zwycięstw, ale pod tym względem lepsi od nich byli zawodnicy Sokoła, którzy wprawdzie rozpoczęli od porażki, ale następne 12 pojedynków kończyli z kompletami punktów. Gracze tej drużyny mogą również pochwalić się najlepszą defensywą, ale obrońcy Komety w tym względzie ustąpili im tylko nieznacznie, gdyż we wszystkich wiosennych pojedynkach nasza drużyna straciła zaledwie **16** goli, czyli średnio **1,23** trafienia w meczu. Skutecznego sposobu na sforsowanie krzelowskich obronnych zasieków i pokonanie **Marka Łukowicza** nie znaleźli jedynie zawodnicy z Miłcza i kwietniowe zwycięstwo nad Spartą było jedynym, w którym golkiperowi Komety udało się zachować czyste konto. Być może wynikało to trochę z rozluźnienia, gdyż w większości pojedynków nasz zespół zdecydowanie dominował nad rywalami, co jego gracze potrafili *przełożyć* na wynik, ale w okresie, kiedy losy meczów nie były jeszcze rozstrzygnięte, czyli w pierwszym kwadransie, nawet obrona Komety spisywała się bez zarzutu, gdyż w tym fragmencie meczu konkurenci ani razu skutecznie nie przedarli się przez defensywę. Potem było już nieco gorzej, a w ostatnim kwadransie meczu krzelowianie stracili aż 5 goli.

O ile w defensywie zwycięzcy B-klasowej rywalizacji mają sporo do poprawienia, to ich gra ofensywna była zdecydowanie najlepsza w lidze. Piłkarze Komety **72** razy trafiali do siatki bramki konkurentów (średnio **5,53** trafienia w meczu), a prym w tym wiódł wspomniany wyżej D. Chylak, który zapisał na swoim koncie aż **24** gole. Oprócz niego przynajmniej raz na listę strzelców wpisało się jeszcze 14 piłkarzy Komety, a na tak duży bramkowy dorobek zapracowali jeszcze piłkarze z Warzęgowa, Mojęcic i Borzęcina, gdyż po stronie bramkowej zdobyczy znalazły się także 3 trafienia samobójcze.

W wiosennych spotkaniach w barwach krzelowskiego zespołu zobaczyliśmy **23** piłkarzy, których średnia wieku wyniosła 27,2. Najstarszym w tym gronie był doświadczony stoper **Lesław Jończyk** (47), najmłodszym zaś 15-letni **Dawid Wilk**, który pojawił się na boisku w 3 pojedynkach, ale nieco ponad 100 minut spędzonych na murawie wystarczyło mu, aby dwukrotnie wpisać się na listę strzelców.

BRAMKARZE					
Marek **ŁUKOWICZ**	10	833'	-	1	-
Norbert **GOLEC**	5	247'	-	-	-
Przemysław **SZYMAŃSKI**	10	660'	1	-	-
Andrzej **BEKACZ**	7	630'	-	1	-
Lesław **JOŃCZYK**	8	605'	2	-	-
Przemysław **RYŚKIEWICZ**	6	470'	-	-	-
Tomasz **DANIEL**	5	400'	-	1	-
Marek **NAPORA**	2	120'	-	-	-
Maciej **NOWAK**	4	116'	-	-	-
Bartłomiej **NYKIEL**	1	90'	-	-	-
POMOCNICY					
Grzegorz **SZEWCZYK**	10	763'	11	4	1
Marcin **GŁAZ**	8	678'	1	1	-
Adam **MARCINKOWSKI**	7	572'	2	1	-
Rafał **SAWA**	11	555'	1	-	-
Adrian **CHYLAK**	8	397'	2	-	-
Paweł **BIAŁEK**	10	380'	1	-	-
Kacper **KOŁB**	7	350'	3	1	-
Krzysztof **BOROWSKI**	4	75'	1	-	-
NAPASTNICY					
Dominik **CHYLAK**	12	1.085'	24	-	-
Mateusz **BIAŁEK**	12	1.027'	1	-	-
Mateusz **MAŚLEJAK**	10	795'	9	1	-
Łukasz **DERDA**	9	765'	8	-	-
Dawid **WILK**	3	105'	2	-	-

w tabeli: *imię i nazwisko, ilość występów, minuty na boisku, gole, żółte i czerwone kartki.*

Po krótkim *antrakcie* w klasie B drużyna Komety Krzelów powróciła więc do klasy A i choć na tym szczeblu futbolowych zmagań będzie jednym z czterech reprezentantów naszego powiatu, to w derby żadnych punktów nie zdobędzie. Beniaminek trafi bowiem do 2.grupy i będzie w niej naszym *rodzynkiem*. Pierwszym rywalem krzelowian po powrocie na ten poziom rozgrywek będą zawodnicy Orli Korzeńsko, którzy poprzednie rozgrywki zakończyli na 7.pozycji. Obie drużyny rywalizowały również ze sobą w fatalnym dla Komety sezonie 2017/2018, a do ich konfrontacji w Krzelowie doszło 17 czerwca 2018r. Wówczas lepsi okazali się goście (**3-5**), a bramki dla gospodarzy tamtego meczu strzelali **Łukasz Derda** (2) oraz **Przemysław Szymański**. Miejmy nadzieję, że pod koniec sierpnia miejscowi zaprezentują się znacznie lepiej i kolejną serię zwycięstw - zapoczątkowaną na boiskach klasy B, kontynuować będą także na wyższym poziomie.

KONSEKWENCJA

KLASA A - KP BRZEG DOLNY

Kibice dolnobrzeskiego KP po poprzednim sezonie mogą mieć nieco mieszane uczucia. W konfrontacjach z najlepszymi drużynami ligi nasz zespół nie poniósł porażki, dwukrotnie ogrywając zespół obornickiego Boru (**1-0** i **2-1**) i dwukrotnie dzieląc się punktami z Odrą Malczyce (**1-1** i **2-2**). W innych pojedynkach nie było już tak dobrze i mimo faktu, że nasz zespół zachował pozycję w ścisłej czołówce, to jednak do najlepszych stracił sporo i dość szybko przestał liczyć się w walce o awans. W nadchodzących zmaganiach drużyna KP również chce walczyć z najlepszymi, ale budowa *team'u* zdolnego zdominować rozgrywki ma opierać się na piłkarza, których do tej pory oglądaliśmy w dolnobrzeskich barwach.

W poprzedniej rundzie w składzie drużyny walczyło 38 zawodników. Szeroką ławą do seniorskiej kadry weszli juniorzy, którzy wprawdzie wciąż uczą się futbolowego rzemiosła, ale kilku z nich przekonało już o swoim sporym talencie. - *Jeśli chodzi o piłkę seniorską, to nie przewidujemy jakichś spektakularnych ruchów* - powiedział nam prezes KP **Mariusz Mikłos**. - *Konsekwentnie stawiamy na stworzenie jak najlepszych warunków dla najmłodszych adeptów tego sportu. Oczywiście cieszymy się z każdego zwycięstwa i dobrej gry pierwszej drużyny, ale budowanie zespołu chcemy oprzeć na zawodnikach związanych z klubem. Na inwestycje w nowych piłkarzy, o uznanych nazwiskach i umiejętnościach klubu po prostu nie stać. Jestem przekonany, że nawet jeśli nie w najbliższym sezonie, to z pewnością już niedługo uda się w KP stworzyć drużynę, która sięgnie po awans, na który i klub i miasto oraz sami piłkarze z pewnością zasługują.*

Z całą pewnością nasz zespół znajdzie się w gronie tych ekip, które wyznaczać będą poziom rywalizacji. Stawka wydaje się jednak bardzo mocna i wyrównana, więc to może okazać się zbyt mało do odegrania znaczącej roli w samej walce o awans. Z grupowego składu *wypadł* wprawdzie zespół Boru Oborniki Śl., ale do gry weszły zespoły z grupy 3., które w poprzednich rozgrywkach plasowały się w czołówce ligowego rankingu. O punkty nie będzie więc łatwo, ale dolnobrzeski zespół pokazał już, że stać go na zwycięstwa z najmocniejszymi rywalami. Inną kwestią jest regularność w grze i stabilność w składzie. Trener **Marcin Kudryński** z całą pewnością ma z kogo wybierać, ale ważne jest, aby udało mu się zbudować *szkielet* drużyny z solidnych piłkarzy, na których umiejętnościach mógłby polegać w każdym tygodniu. Jeśli uda się ustabilizować skład, a jednocześnie podtrzymać rywalizację o miejsce na piłkarskiej murawie, to przyszłość ekipy KP może być naprawdę ciekawa.

KLASA A - VICTORIA ORZESZKÓW

NOWE TWARZE

Po wiosennej rundzie spotkań mocno *siadły* nastroje piłkarskich kibiców w Orzeszkowie. Ich drużyna po 1.*rozdziale* futbolowej rywalizacji w poprzednim sezonie mocno trzymała się w czołówce ligowej tabeli (4.pozycja), ale wiosna w wykonaniu graczy Victorii była już bardzo słaba, a ze zwycięstwa ich sympatycy mogli cieszyć się dopiero pod koniec maja, kiedy to orzeszkowianie wrócili z tarczą z Bukówka (**4-1**). Potem udało im się również pokonać beniaminka z Brzeźna (**6-5**), ale i tak z dorobkiem zaledwie 8 punktów zespół Victorii okazał się najgorszym w rundzie rewanżowej. W letniej przerwie swoich piłkarskich sił pod szyldem wołowskiego MKP postanowił spróbować najlepszy strzelec zespołu **Kamil Miłkowski**, co oznaczałoby kolejne osłabienie ofensywnej formacji orzeszowskiej ekipy. W takich okolicznościach zbliżające się rozgrywki nie zapowiadały się dla naszej drużyny ciekawie, ale w trakcie przerwy na treningach Victorii pojawili się nowi zawodnicy.

W poprzedniej rundzie komplet minut pomiędzy słupkami orzeszkowskiej bramki rozegrał **Zenon Paciorek**, ale jeśli ten doświadczony golkiper pozostanie z zespołem, to będzie miał konkurenta w osobie **Jana Nowaczyka** z Albatrosa Lubiel. Drużynę tę nasi kibice mogą po raz ostatni kojarzyć z sezonu 2017/2018, kiedy to występowali w 1.grupie wrocławskiej klasy B (kiedy rozgrywki wygrali starowołowscy Herosi), ale wówczas po 23.kolejce zespół wycofał się z rozgrywek i nie powrócił już na piłkarską murawę. Ostatnia przygoda z ligą nie była więc dla niego udana, ale tego młodego zawodnika stać na dobrą grę i miejmy nadzieję, że w bramce Victorii to udowodni.

W formacji defens[illegible]er jest jedyną nową twarzą, ale już w linii pomocy zespół pozyskał dwa nowe *ogniwa*. Pierwszym z nich jest **Łukasz Chachlowski**, który części kibiców może być znany z występów w młodzieżowych zespołach wołowskiego MKP, Komecie Krzelów, a w ostatnim sezonie pojawił się w kadrze Zrywu Głębowice. Zawodnik z całą pewnością ma spory potencjał i miejmy nadzieję, że w nadchodzących rozgrywkach pokaże w pełni swoje umiejętności. Wsparciem dla niego może być rówieśnik **Kacper Podgórski**, który w ostatnim sezonie bronił barw ścinawskiej Odry, ale w swoim futbolowym *CV* ma również epizody - dłuższe lub krótsze - w Chrobrym Głogów, Miedzi Legnica oraz łódzkiej SMS. Obaj piłkarze mają szansę stworzyć w Orzeszkowie skuteczny duet w środkowej formacji i miejmy nadzieję, że z tej okazji ci młodzi gracze skorzystają.

Ze Ścinawy do Victorii przeniósł się również **Michał Piekuta**, który swoje futbolowe umiejętności kształtował pod okiem trenerów Zagłębia Lubin, w barwach którego rozegrał 2 spotkania w Młodej Ekstraklasie (sezon 2011/2012), strzelając gola w starciu z warszawską Polonią. W ostatnich rozgrywkach bronił barw 4.ligowej Odry, dla której zdobył 3 gole. Za ofensywny dorobek orzeszkowskiej drużyny w najbliższych rozgrywkach odpowiadał będzie również **Kamil Szcześniak**, który w ostatnich rozgrywkach bronił barw Orkana Szczedrzykowice (7.miejsce w 4.lidze), zdobywając dla tej ekipy 5 bramek. Obaj zawodnicy mają już spore piłkarskie doświadczenie i wspólnie mogą stworzyć duet, który będzie groźny dla każdej defensywy.

SPARINGI

PIŁKA NOŻNA

Kolejną piłkarską próbę mająca sobą piłkarze wołowskiego MKP. W minioną sobotę gościli na własnej murawie piłkarzy Prochowiczanki Prochowice, którzy w nadchodzącym sezonie walczyć będą o ligowe punkty na poziomie 4.ligi. W starciu tym pomiędzy słupkami wołowskiej bramki stanął **Maciej Szaciłło**, który w 1.odsłonie nie miał zbyt wielu okazji do zaprezentowania swoich umiejętności, ale od początku meczu doświadczony golkiper zdecydowanie kierował poczynaniami swoich kolegów z pola i to nie tylko z formacji defensywnej. W początkowym okresie meczu na przejęcie inicjatywy mocno pracowali gospodarze, którzy z czasem zyskali optyczną przewagę w środku pola i kilka razy udało się groźnie zaatakować. Po jednym z takich ataków futbolówkę w polu karnym rywali przejął **Marek Gacek** i precyzyjnym uderzeniem dał swojej drużynie prowadzenie do przerwy.

W drugiej odsłonie zawodnik ten miał doskonałą okazję do podwyższenia rezultatu, ale podobnie jak w pojedynku ze średzką Polonią okazał się nieskutecznym egzekutorem rzutu karnego. Jednak w chwilę później gospodarze mogli cieszyć się z drugiego gola, gdyż na listę strzelców wpisał się **Marcin Berestecki**. W ostatnich minutach obronne szeregi MKP mocno się jednak rozluźniły, co dwukrotnie wykorzystali rywale i ostatecznie mecz zakończył się remisem.

MKP WOŁÓW
- Prochowiczanka Prochowice 2-2(1-0)

Kolejny sprawdzian również za piłkarską ekipą z Lubiąża, która tym razem zmierzyła się z Polonią Środa Śl. Rywale przekonali już o swojej wartości drużynę MKP, pokonując na początku okresu sparingowego podopiecznych trenera **Piotra Bolkowskiego** (**5-0**). Zdecydowanym faworytem sobotniej konfrontacji byli więc gospodarze, ale dość niespodziewanie do siatki konkurencji trafili jednak przyjezdni, a stało się to za sprawą skutecznej egzekucji rzutu karnego przez **Krystiana Sawkę**. Prowadzenie lubiążanom nie udało się jednak utrzymać zbyt długo i jeszcze przed przerwą gospodarze mogli cieszyć się z wyrównania.

Po zmianie stron i roszadach w składzie na murawie zdecydowanie panowali już Poloniści, a ponieważ w obronnych szeregach drużyny Odry mnożyły się nieporozumienia, to miejscowi dość szybko i łatwo przełożyli swoją dominację na kolejne trafienia, co dało im zasłużone zwycięstwo.

Polonia Środa Śl.
- ODRA LUBIĄŻ 4-1(1-1)

eprasa.pl 54f33e2ef3

KLASA B - sezon 2019/2020

Znamy już także futbolowy *rozkład jazdy* drużyn, które w nadchodzących rozgrywkach zagrają w klasie B. W grupie 1.strefy wrocławskiej zobaczymy 14 drużyn i aż połowa z nich to reprezentanci naszego powiatu. W tym gronie po raz pierwszy zagrają zawodnicy dolnobrzeskiego KS, którzy w poprzednich rozgrywkach zwyciężyli zmagania w średzkiej klasie C. Swój pierwszy sezon na wyższym szczeblu piłkarskiej rywalizacji rozpoczną domowym starciem z Herosami Stary Wołów. Większym doświadczeniem z pewnością będą mogli pochwalić się goście, ale w swoich szeregach miejscowi mają także kilku piłkarzy, którzy sprawdzili swoje umiejętności w tej i w wyższej klasie. Powiatowe derby zapowiadają się więc ciekawie.

Do powiatowego derby dojdzie także w Mojęcicach, gdzie tamtejszy Orkan podejmować będzie piłkarską ekipę z Warzęgowa. Poprzednie rozgrywki były dla mojęciczan bardzo nieudane i chociaż furory nie zrobili także piłkarze Ruchu, to jednak ten drugi zespół pozostawił po sobie dużo lepsze wrażenie - szczególnie w meczach wiosennych. W poprzednim sezonie starcia tych ekip przyniosły dwukrotnie komplety punktów warzęgowianom (**5-1** i **4-0**), ale kolejny sezon to zupełnie inna historia i ostatnia niedziela sierpnia tym razem może okazać się szczęśliwa dla piłkarzy Orkanu.

Pierwszy *jesienny* gwizdek wybrzmi jednak na boisku w Godzięcinie, gdzie tamtejsi Olimpijczycy podejmować będą rywali z Barkowa. Obie drużyny to solidni ligowcy, którym wprawdzie ciągle nie udaje się przebić na rankingowy TOP, ale cały czas utrzymują silną pozycję w środkowej strefie ligowej tabeli. To ekipy o zbliżonym futbolowym potencjale, co potwierdziły spotkania z poprzedniego sezonu, gdyż oba starcia zakończyły się podziałem punktów (**2-2** i **1-1**).

Łatwego zadania na początku nie będą mieć także zawodnicy Sparty Miłcz, którzy wprawdzie na starcie rozgrywek będą mieli po swojej stronie atut własnego boiska, ale na jego murawie gościć będą piłkarzy z Kuraszkowa. Drużyna gości to ekipa nieobliczalna, która może nie należy do grona tych, które walczyć będą o awans, ale mogą sprawić niejedną niespodziankę. W poprzednich rozgrywkach w meczu, którego gospodarzami byli Spartanie, obie ekipy podzieliły się punktami (**3-3**), ale wiosenny rewanż w Kuraszkowie należał już zdecydowanie do gości (**5-1**), a *hat-trick'a* na boisku Dębu ustrzelił **Mateusz Urbaniak**.

Gospodarzami w 1.kolejce będą również piłkarze Zrywu Głębowice, którzy na swoim boisku podejmować będą zawodników Avii Ozorowice. W poprzednich rozgrywkach ekipy się nie spotkały, choć obie uczestniczyły w walce o B-klasowe punkty. Głębowiczanie swój debiutancki sezon na tym szczeblu piłkarskiej rywalizacji zakończyli na 12.pozycji, a w 26 rozegranych pojedynkach zdołali sięgnąć tylko po 6 zwycięstw. W grupie 2.swoje futbolowe boje toczyli piłkarze z Ozorowic i ci radzili sobie nieco lepiej, gdyż 11 zwycięstw dało im 7.lokatę, ale aż 3 z tych sportowych sukcesów były walkowerami, więc choć trudno w drużynie Zrywu upatrywać zdecydowanego faworyta tej konfrontacji, to jednak gospodarze w tej piłkarskiej batalii nie są bez szans i z całą pewnością kolejny sezon rozgrywek mogą zacząć od zwycięstwa.

A oto jak przedstawiają się pary 1.serii pojedynków w klasie B:

1.kolejka - 25 sierpnia		
godz. 11.00	OLIMPIA	Lech Barkowo
godz. 17.00	KS BRZEG D.	HEROSI
godz. 17.00	SPARTA	Dąb Kuraszków
godz. 17.00	ORKAN	RUCH
godz. 17.00	Orkan Borzęcin	KS Piotrkowice
godz. 17.00	Odra Uraz	LKS Paniowice
godz. 17.00	ZRYW	Avia Ozorowice

W stawce ekip, które w ostatnią niedzielę sierpnia staną do rywalizacji o ligowe punkty brakuje krzydlińskich *Strażaków*, którzy w poprzednich rozgrywkach na B-klasowych futbolowych *frontach* mocno oberwali i chyba stracili sporo na sportowej ambicji i samopoczuciu. Trudno oczywiście chwalić zespół, który w całych rozgrywkach odniósł zaledwie jedno zwycięstwo (**5-3** *vs.* Herosi Stary Wołów) i na finiszu rywalizacji mógł się pochwalić dorobkiem 6 *oczek*, ale pewnie kilku kibicom będzie brakować tej ekipy, dlatego życzymy *Strażakom* szybkiego powrotu na powiatowe boiska i oby w przyszłości siła *ognia* tej ekipy była znacznie większa.

Po poprzednim sezonie w futbolowych *teamach* z Głębowic i Starego Wołowa nie pozostało zbyt wiele fantastycznych wspomnień, gdyż obie drużyny sąsiadowały ze sobą w dolnych rejonach ligowego rankingu i obie odniosły zaledwie po 6 zwycięstw. Oby nadchodzące rozgrywki były dla tych drużyn o wiele bardziej udane.

BLISKO PODIUM

KOLARSTWO - BIKE MARATON

Na początku sierpnia kolarski peleton, którego zawodnicy sprawdzają swoją formę w rywalizacji w tegorocznym cyklu *Bike Maraton*, *rozciągnął* się na morenowych Wzgórzach Dalkowskich, gdyż po raz 8. górscy kolarze spotkali się w Obiszowie. Sierpniowe zawody po raz kolejny potwierdziły, że ten cykl wyścigów MTB jest największą tego typu imprezą w naszym kraju, a tym razem objawiło się to w liczbie ponad 1.000 uczestników rowerowych zmagań. W tym sezonie kolarskiej rywalizacji każde spotkanie cyklu *rozpisane* jest na 4 rozdziały i również na obiszowskich trasach mogliśmy przyglądać się sportowym zmaganiom w tylu właśnie grupach.

FUN

Najdłużej na swój start czekało ponad 100 zawodniczek i zawodników, którzy zdecydowali się na start na trasie FUN. W sierpniowych zawodach uczestnicy tego wyścigu mieli do pokonania dystans 15km z sumą przewyższeń na poziomie 200m. Trasa nie była więc zbyt wymagająca, ale pod uwagę wziąć należy, że większość z uczestników tej rywalizacji nie ma jeszcze dużego doświadczenia w tego typu zmaganiach, choć wielu zdradza już spore talenty i cieszy fakt, że w grupie tej są także nasi reprezentanci. Na podium w Obiszowie stanął wołowianin **Bartłomiej Nieckarz**, który w kategorii OPEN dojechał do mety z 26.lokatą, ale w swojej kategorii wiekowej (FUNM) wyprzedziło go jedynie dwóch rywali. A oto komplet rezultatów kolarzy z naszego powiatu:

Bartłomiej Nieckarz	Wołów	46:43s.
Mariola Waręda	Brzeg D.	57:03s.
Piotr Choina	Wołów	59:12s.
Jarosław Jałoszyński	Brzeg D.	1:05:33s.
Tymoteusz Jałoszyński	Brzeg D.	1:05:34s.

Po raz kolejny rywalizację konkurencją w dość przekonywującym stylu wygrał **Jakub Krupa** z Wielkiej Lipy, który od samego początku był mocnym ogniwem w grupie nadającej ton rywalizacji, a na ostatnich metrach zmagań mocniej przycisnął na pedały i z bezpieczną przewagą oraz wynikiem 36:33s. mógł cieszyć się z kolejnego zwycięstwa.

CLASSIC

Niemal dwukrotnie dłuższy dystans mieli do pokonania uczestnicy wyścigu CLASSIC, których na starcie niedzielnych zawodów pojawiło się blisko 600. Grupa ta wyruszyła kwadrans wcześniej na trasę liczącą 26km z sumą przewyższeń 380m. Jednym z zawodników, którzy nadawali peletonowi tempo był dolnobrzeżanin **Paweł Kwiatkowski**, dla którego miniony weekend był niezwykle udany. Wprawdzie na początku rywalizacji przyszło mu nieco zapłacić za sobotni wysiłek na stokach Chojnika (relacja obok), ale im bliżej było do mety, tym nasz reprezentant coraz mocniej piął się w górę klasyfikacji, by niedzielną próbę w Obiszowie zakończyć na wysokiej 5.pozycji.

Paweł Kwiatkowski	Brzeg D.	56:38s.
Adrian Kobusiński	Brzeg D.	1:02:21s.
Krzysztof Lenartowski	Wołów	1:03:28s.
Maciej Walasek	Brzeg D.	1:03:54s.
Tomasz Golczyński	Wołów	1:05:26s.
Marek Balicki	Brzeg D.	1:06:37s.
Kamil Semenowicz	Brzeg D.	1:09:37s.
Grzegorz Kopeć	Wołów	1:11:09s.
Tomasz Kanicki	Brzeg D.	1:11:14s.
Jarosław Zaremba	Wołów	1:13:49s.
Ireneusz Kubera	Wołów	1:13:58s.
Tomasz Waręda	Brzeg D.	1:16:06s.
Tomasz Wiśniewski	Brzeg D.	1:18:11s.
Andrzej Choina	Wołów	1:19:50s.
Dariusz Waręda	Brzeg D.	1:20:27s.
Paweł Nowak	Brzeg D.	1:20:54s.
Marek Kijek	Wołów	1:22:38s.
Krzysztof Maruszak	Brzeg D.	1:26:55s.
Piotr Garncarz	Brzeg D.	1:27:49s.
Katarzyna Trościanko	Brzeg D.	1:29:21s.
Anna Jałoszyńska	Brzeg D.	1:31:47s.
Joanna Zarębska	Brzeg D.	1:37:21s.
Julia Sadowska	Wołów	1:40:14s.
Katarzyna Nowak	Brzeg D.	1:41:13s.
Kinga Rycerz	Brzeg D.	1:48:00s.
Eryk Do	Brzeg D.	1:48:40s.
Leszek Rycerz	Brzeg D.	1:50:47s.
Anna Duda-Choina	Wołów	1:57:05s.

Rywalizacja o zwycięstwo w tym wyścigu była bardzo zacięta i kilku mocnych zawodników miało ogromny apetyt na sierpniowy triumf. Prowadzenie w zmaganiach kilkakrotnie przechodziło więc *z roweru na rower*, ale ostatecznie najlepszy w tej pasjonującej walce okazał się **Wojciech Mizuro** z Leszna, któremu noga mocno *podawała* do samego końca rywalizacji i z bezpieczną przewagą jako pierwszy zameldował się na linii mety z rezultatem 55:37s.

MEGA

Ponad 250 kolarzy w Obiszowie zdecydowało się podjąć sportowe wyzwanie w *rozmiarze* MEGA, czyli start w wyścigu na dystansie 56km z sumą przewyższeń na poziomie 900m. Również w tej grupie mieliśmy swoich reprezentantów, a co ważniejsze - jeden z nich przez całą rywalizację trzymał się bardzo blisko czołowej grupy i niemal do samego końca walczył o podium sierpniowych zmagań. Wołowianin **Michał Nowak** od samego początku mocno przycisnął na pedały i szybko wypracował sobie pozycję w czołówce, której na kolejnych kilometrach nie tylko nie tracił, ale cały czas piął się w górę klasyfikacji. Ostatecznie do zwycięstwa zabrakło mu nieco ponad 2 minut, ale jego 5.pozycja to naprawdę doskonały rezultat.

Michał Nowak	Wołów	2:13:58s.
Marek Gumienny	Wołów	2:45:34s.
Zbyszko Rycerz	Brzeg D.	3:04:18s.

Rywalizacja na ostatnich metrach tego wyścigu była bardzo zacięta, a czołowa trójka zameldowała się na mecie w ciągu 28 sekund. Jako pierwszy jej linię minął **Kacper Fiszer** z Łoniewa, który mógł się pochwalić rezultatem 2:11:15s.

GIGA

Wyzwania GIGA, czyli 91km na trasie z przewyższeniem 1.400m, nie podjął w Obiszowie żaden z naszych reprezentantów, ale na trasę tego wyścigu ruszył barwny peleton liczący blisko 70 kolarzy. Walka na całym dystansie była zacięta i prowadzenie zmieniało się kilkakrotnie. Jako ostatni na czoło wyścigu wyjechał gliwiczanin **Wojciech Hajek**, który potem nie dał już sie wyprzedzić żadnemu z konkurentów i z wynikiem 3:31:54s. jako pierwszy minął linię mety.

Do zakończenia tegorocznego cyklu BM pozostały jeszcze cztery imprezy, a najbliższa z nich rozegra się jeszcze w sierpniu (25.) na górskich trasach w Karpaczu.

KOLARSTWO

CZEKAMY NA HAT-TRICK'A

Po znakomitym występie w Szklarskiej Porębie i zwycięstwie w wyścigu *Rowerem na Szrenicę* kolejny sukces stał się udziałem dolnobrzeżanina **Pawła Kwiatkowskiego**. Nasz zawodnik w minioną sobotę stanął na starcie kolejnej z imprez tegorocznej edycji kolarskich zmagań w ramach cyklu Korona Karkonoszy, a miejscem spotkania entuzjastów tej dyscypliny sportu był Sobieszów. Właśnie stamtąd zawodnicy ruszyli na trasę liczącego ponad 18km wyścigu *Rowerem przez Chojnik na Odrodzenie*. Był to już 2.etap tegorocznych zmagań i po raz kolejny dużymi umiejętnościami i wysoką formą błysnął dolnobrzeżanin. W grupie ponad 70 kolarzy nasz reprezentant od samego początku mocno *przycisnął* i wspólnie z wałbrzyszaninem **Tomaszem Machem** udało im się wyraźnie odjechać od reszty konkurencji. Obaj zawodnicy na całym dystansie toczyli wyrównaną zaciętą rywalizację, ale na ostatnich metrach to nasz kolarz zachował odrobinę więcej siły i z rezultatem 1:01:03s. okazał się lepszy od konkurenta o zaledwie 2 sekundy.

Sobotnie zwycięstwo było dla P. Kwiatkowskiego 2.w tegorocznym cyklu, a swoją wysoką formę pozostało mu jeszcze udowodnić rowerową wspinaczką na Śnieżkę, która rozegrana zostanie w ostatnim dniu sierpnia. Miejmy nadzieję, że w tym roku

dolnobrzeżanin *ustrzeli* kolarskiego *hat-trick'a* i z Karpacza także powróci ze zwycięstwem.

WĘDKARSTWO

LEŚNY PUCHAR

Dla jednych wakacje to czas przerwy nie tylko od szkolnych obowiązków, ale i od obciążeń, związanych ze sportową rywalizacją. Ci, których zmaganiami pasjonujemy się przez pozostałe miesiące w roku mogą cieszyć się zasłużonym odpoczynkiem, ale w całym sportowym wachlarzu są też dyscypliny, dla których letnie miesiące oznaczają wzmożoną aktywność. Widać to na przykładzie wędkarzy, skupionych w wołowskim kole PZW. Niemal w każdy wakacyjny weekend jego członkowie spotykają się nad wodą, aby oddawać się wspólnej sportowej pasji, a sierpień rozpoczęli na Gliniankach, gdzie 25 z nich rywalizowało w niedzielne przedpołudnie w Pucharze Lasów.

Zawody rozegrany zostały w 4-godzinnej turze, a stawkę zawodników podzielono na 2 sektory. Tym razem ryby nieco lepiej współpracowały z zawodnikami z sektora A, dzięki czemu na zakończenie zawodów okazały puchar powędrował w ręce **Adama Cieniawskiego**. A oto rezultaty sierpniowej rozgrywki:

1.	Adam Cieniawski	A	4.950
2.	Piotr Wróblewski	B	3.260
3.	Dawid Burnat	A	3.127
4.	Czesław Lisiecki	B	2.626
5.	Zdzisław Mroczkowski	A	3.040
6.	Roman Kaczmarski	B	2.040
7.	Krzysztof Górecki	A	2.590
8.	Krzysztof Kloc	B	1.842
9.	Robert Gruda	A	2.287
10.	Ryszard Szymon	B	1.741
11.	Artur Walulik	A	2.285
12.	Tadeusz Gos	B	1.546
13.	Miłosz Gruda	A	1.925
14.	Janusz Kot	B	1.157
15.	Marcin Suchan	A	1.272
16.	Zenon Bałut	B	1.037
17.	Andrzej Pietrzyk	A	1.045
18.	Kacper Nyk	B	967
19.	Wiesław Kowalczyk	B	824
20.	Marian Janik	A	809
21.	Krzysztof Chomiak	B	807
22.	Katarzyna Bielecka	A	602
23.	Adam Mazurczak	B	580
24.	Zygmunt Gruda	A	548
25.	Jan Witiak	B	510

PRZETARGI * OGŁOSZENIA * INFORMACJE

BURMISTRZ GMINY WOŁÓW

informuje, że na stronach internetowych Urzędu Miejskiego w Wołowie www.wolow.pl, oraz www.bip.wolow.pl zamieszczono ogłoszenia o przetargach na sprzedaż nieruchomości:

Położenie	Opis/ nr działki, przeznaczenie w MPZP	Data przetargu	Termin wpływu wadium	Cena wywoławcza
Boraszyn	Działka niezabudowana nr 53/3Am1o pow. 0,2207 ha, zabudowa zagrodowa i mieszkaniowa jednorodzinna	11.09.2019	5.09.2019	32.550,00 zł. + VAT 23 %
Boraszyn	Działka niezabudowana nr 53/4 Am1 o pow. 0,2100 ha, zabudowa zagrodowa i mieszkaniowa jednorodzinna	11.09.2019	5.09.2019	30.800,00 zł. + VAT 23 %

Z ogłoszeniami można zapoznać się na tablicach ogłoszeń Urzędu Miejskiego w Wołowie (Rynek 34) w przybudówce B Ratusza oraz w budynku głównym, w Wydziale Geodezji i Gospodarki Nieruchomościami – pokój nr 14 oraz na stronach www.bip.wolow.pl., www.wolow.pl. Informacje można również uzyskać telefonicznie pod numerem 71/319 13 24, 71/ 319 13 15.

REKLAMA

BURMISTRZ GMINY WOŁÓW

podaje do publicznej wiadomości

Wyciąg z ogłoszenia o IV ustnym przetargu nieograniczonym na sprzedaż nieruchomości położonej w Boraszynie

Przedmiotem przetargu jest sprzedaż działki niezabudowanej nr **53/4 Am1 w Boraszynie** o pow. 0,2100 ha.
Księga Wieczysta nr KW WR1L/00029352/2.
W Miejscowym Planie Zagospodarowania Przestrzennego działki oznaczone są symbolem **MNR/12** – tereny
zabudowy zagrodowej i mieszkaniowej jednorodzinnej, w obszarze zalewu powodzi z 1997r.
Forma zbycia – przeniesienie prawa własności.
Cena wywoławcza – 30.800,00 zł.
Do ceny wylicytowanej w przetargu zostanie doliczony podatek VAT wg stawki 23%.
Wadium – 3.100,00 zł.
Przetarg na sprzedaż ww. nieruchomości odbędzie się w dniu **11.09.2019r. o godz. 11.00** w siedzibie Urzędu Miejskiego w Wołowie (Rynek 34, sala sesyjna).
Ogłoszenie o przetargu zostało wywieszone na tablicach ogłoszeń Urzędu Miejskiego w Wołowie w przybudówce B Ratusza i w budynku głównym, a także opublikowane na stronach internetowych Urzędu Miejskiego www.bip.wolow.pl oraz www.wolow.pl.
Szczegółowe informacje można uzyskać w Wydziale Geodezji i Gospodarki Nieruchomościami – przybudówka B Ratusza, pokój nr 14, telefonicznie pod numerem 71/ 319 13 24, 71/ 319 13 14.

REKLAMA

BURMISTRZ GMINY WOŁÓW

podaje do publicznej wiadomości

Wyciąg z ogłoszenia o IV ustnym przetargu nieograniczonym na sprzedaż nieruchomości położonej w Boraszynie

Przedmiotem przetargu jest sprzedaż działki niezabudowanej nr **53/3 Am1 w Boraszynie** o pow. 0,2207 ha.
Księga Wieczysta nr KW WR1L/00029352/2.
W Miejscowym Planie Zagospodarowania Przestrzennego działki oznaczone są symbolem **MNR/12** – tereny zabudowy zagrodowej i mieszkaniowej jednorodzinnej, w obszarze zalewu powodzi z 1997r.
Forma zbycia – przeniesienie prawa własności.
Cena wywoławcza – 32.550,00 zł.
Do ceny wylicytowanej w przetargu zostanie doliczony podatek VAT wg stawki 23%.
Wadium – 3.300,00 zł.
Przetarg na sprzedaż ww. nieruchomości odbędzie się w dniu **11.09.2019r. o godz. 11.15** w siedzibie Urzędu Miejskiego w Wołowie (Rynek 34, sala sesyjna).
Ogłoszenie o przetargu zostało wywieszone na tablicach ogłoszeń Urzędu Miejskiego w Wołowie przybudówce B Ratusza i w budynku głównym, a także opublikowane na stronach internetowych Urzędu Miejskiego www.bip.wolow.pl oraz www.wolow.pl.
Szczegółowe informacje można uzyskać w Wydziale Geodezji i Gospodarki Nieruchomościami – przybudówka B Ratusza, pokój nr 14, telefonicznie pod numerem 71/ 319 13 15, 71/ 319 13 14.

REKLAMA

NACZELNIK URZĘDU SKARBOWEGO W WOŁOWIE

OBWIESZCZENIE
O PUBLICZNEJ LICYTACJI NIERUCHOMOŚCI

Naczelnik Urzędu Skarbowego w Wołowie, działając na podstawie art. 110w § 3 ustawy z dnia 17 czerwca 1966 r. o postępowaniu egzekucyjnym w administracji (Dz.U. z 2018 r. poz. 1314 z póź. zm.), podaje do publicznej wiadomości, że

w dniu 26 sierpnia 2019 r. o godz. 12.00
w siedzibie Urzędu Skarbowego w Wołowie, przy ul. Kościuszki 17, w sali nr 407 odbędzie się trzecia licytacja nieruchomości położonej w Krzydlinie Małej 78, dla której Sąd Rejonowy w Wołowie prowadzi księgę wieczystą o nr WR1L/00038230/7.

Nieruchomość gruntowa w skład której wchodzi działka oznaczona geodezyjnym nr 438 o łącznej powierzchni 1178 m2 położona w miejscowości Krzydlina Mała gmina Wołów powiat wołowski. Działka zabudowana budynkiem mieszkalnym i budynkiem gospodarczym, działka gruntu własność Skarbu Państwa w użytkowaniu wieczystym do dnia 2099-10-27, oraz budynki stanowiące odrębną od gruntu przedmiot własności.

Oszacowana wartość nieruchomości wynosi łącznie **215.067,00 zł.**
(słownie: dwieście piętnaście tysięcy sześćdziesiąt siedem złotych)

Cena wywoławcza wynosi 65% sumy oszacowania, tj. 139.794,00 zł.

Przystępujący do licytacji powinien złożyć wadium w wysokości 1/10 sumy oszacowania, to jest 21.507,00 zł. Wadium może być złożone w gotówce albo w postaci czeku potwierdzonego wystawionego na Naczelnika Urzędu Skarbowego w Wołowie lub wpłacone na rachunek bankowy Naczelnika Urzędu Skarbowego w Wołowie. Skuteczna wpłata następuje w dniu uznania rachunku. Celem prawidłowej identyfikacji przelewu, w tytule proszę wskazać nr obwieszczenia o publicznej licytacji nieruchomości tj. 0223-SEE.711.923.2019.

Wadium składa przystępujący do licytacji. W przypadku zapłaty przelewem na rachunek organu egzekucyjnego, środki na rachunek depozytowy organu egzekucyjnego muszą wpłynąć przed rozpoczęciem licytacji.

Rachunek bankowy Naczelnika Urzędu Skarbowego w Wołowie

57 1010 1674 0057 3113 9120 0000

W licytacji mogą również uczestniczyć osoby, które przedłożą pełnomocnictwo do udziału w licytacji stwierdzone dokumentem z podpisem urzędowo lub notarialnie potwierdzonym.

W okresie 14 dni przed dniem licytacji, w dni robocze w godzinach 8-15, można oglądać nieruchomość, a także przeglądać w Urzędzie Skarbowym w Wołowie (pok. 404) akta postępowania egzekucyjnego.

Prawa osób trzecich nie będą przeszkodą do licytacji i przyznania nabywcy ww. praw dotyczących nieruchomości bez zastrzeżeń, jeżeli osoby te nie wystąpiły wcześniej o wyłączenie nieruchomości lub jej przynależności spod egzekucji.

Użytkowanie, służebności i prawa dożywotnika, jeżeli nie są ujawnione w księdze wieczystej i nie zostaną zgłoszone najpóźniej na 3 dni przed rozpoczęciem licytacji, nie będą uwzględnione w dalszym toku egzekucji i wygasną z chwilą, w której postanowienie o przyznaniu ww. praw stanie się ostateczne.

Na czynności organu egzekucyjnego dotyczące obwieszczenia o licytacji przysługuje skarga w terminie 14 dni od dnia ogłoszenia o licytacji.

REKLAMA

Burmistrz Gminy Wołów

informuję, że na stronach internetowych Urzędu Miejskiego w Wołowie www.bip.wolow.pl zamieszczono wykazy nieruchomości przeznaczonych do dzierżawy i najmu:

Miejscowość	Nr geodezyjny	Opis nieruchomości	Termin wywieszenia wykazu
Wołów, ul. Piłsudskiego 34	dz. nr 10/10 am-35	lokale użytkowe o pow. 27,29 m^2 i o pow. 10,42 m^2	01.08.2019 r.
Wołów, ul. Poznańska 27	dz. nr 70/10 am-29	lokal użytkowy o pow. 100,00 m^2	01.08.2019 r.
Wołów, Kołłątaja	dz. nr 27/8 am-30	garaż o pow. 18,00 m^2	01.08.2019 r.
Wołów, Panieńska	dz. nr 80/15 am-35	garaż o pow. 15,46 m^2	01.08.2019 r.
Lubiąż, ul. Willmanna	dz. nr 209/3 am 1	komórka gospodarcza o pow. 24,97 m^2	01.08.2019 r.
Lubiąż, ul. Ogrodowa	dz. nr 628/24 am-3	dwie komórki gospodarcze o pow. 6,78 m^2	01.08.2019 r.
Lubiąż, ul. Ogrodowa	dz. nr 628/25 am-3	garaż o pow. 17.92 m^2	01.08.2019 r.

Wykazy zostały również wywieszone na okres 21 dni na tablicach ogłoszeń Urzędu Miejskiego w Wołowie Rynek 34, wejście C. Szczegółowe informacje można uzyskać w Wydziale Zasobów Lokalowych – pokój nr 17, tel. 319 13 61.

REKLAMA

Skuteczna reklama tylko u nas
kontakt: 71 319 79 18
e-mail:dominika@kuriergmin.pl
www.kuriergmin.pl

eprasa.pl 34f33e2ef3

OGŁOSZENIA DROBNE

JAK ZAMÓWIĆ OGŁOSZENIA:

na stronie www.kuriergmin.pl/ogłoszenia-drobne/

POCZTĄ	WYŚLIJ sms-em	e-mailem
„Kurier Gmin" 56-100 Wołów ul. Zwycięstwa 15	pod numer 76567 zaznaczając od OKG (spacja) treść ogłoszenia (6 zł + VAT, do 160 znaków)	sekretariat@kuriergmin.pl lub przyjź osobiście **tel. 71 319 79 18**

Numer konta: Bank MBANK 83 1140 2004 0000 3902 4474 9895

USŁUGI

- Videofilmowanie, 602879746, 515276337.
- **Garaże blaszane, od 1.450 zł, bramy, tanie ogrodzenia metalowe, RATY! TRANSPORT GRATIS! www.dobrygaraż.pl, 627338830, 607680103.**
- Pranie dywanów i kanap aut. 535-679-346
- Tapicer Dokładnie 604300278
- Docieplenia budynków. 509063700
- POŻYCZKA NA DOWÓD. Bez zaświadczeń, minimum formalności. Zadzwoń! 717276214
- Nie masz czasu na sprzątanie? Zrobię to za Ciebie. 609168186
- Malarz ,malowanie , szpachlowanie 785239349

NIERUCHOMOŚCI

SPRZEDAM

- Dom piętrowy, nie wymagający remontu 140m kw.., 6 pokoii , woda, kanalizacja, ogrzewanie gazowe, kominek i piec C.o. Działka ogrodzona 22 ary w tym 18 arów sadu, 12km od Wołowa. 693221502
- Sprzedam działkę budowlaną 26,6 ara. Wołów ul. Szarych Szeregów za stadionem. Tel. wieczorem. 713894110
- Sprzedam działkę budowlaną 26,6 ara, ul Szarych Szeregów za stadionem. Tel. wieczorem. 713894110
- Sprzedam działkę rolną położoną w Baszynie gm .Wińsko 4.80 ha szczegółowe informacje pod numerem 881022310
- Sprzedam polę rolne 3h. 692179583
- Sprzedam gruntu rolne 12ha. w Radeczu 727607435
- Sprzedam dom w Żmigródku, działka 5,62a, wszystkie media, cena do uzgodnienia. 601799935
- Działki na peryferiach Wołowa. 516323353
- Sprzedam lub zamienię na mniejsze w Wołowie, mieszkanie 4 pokojowe z osobnym wejściem, 2 km za Wołowem. 664666981

WYNAJMĘ

- Wynajmę mieszkanie 3 pokojowe, rozkładowe na parterze w centrum Wołowa.Kontakt po godz.16. 696964091
- Wynajmę kawalerkę w Wołowie parter 900zl tel. 604317276

MOTORYZACJA

SPRZEDAM

- Sprzedam Toyotę Auris, disel, rok 2012, silnik 1.4, srebrna, pięciodrzwiowa. Z salonu, drugi właściciel. Cena 29.000. Do negocjacji. 500 260 215
- Sprzedam Skoda Fabia I,2001r.Klima,4xele.szyby,pod.powietrzne-,podgrzewane fotele,ważne opłaty,dodatkowo koła zimowe,auto w pełni sprawne. 781118338
- Sprzedam Reno twingo 1999r poj. 1.2cm ważne oc i przegląd sprawny c 1600zl tel. 604317276
- Silnik S51 do remontu lub na części i inne części 697349449
- Sprzedam Smart-a model Fart two, rocznik 2009, pojemność 1000, świeżo zarejestrowany. Cena 13900zł. Naczepa TIR 9000zł. 606962407

KUPIĘ

- Kupię auto do 800 zł, 604317276.
- **Skup aut, najwyższe ceny, dojazd do klienta 693466561**
- **Kupię każde auto całe i uszkodzone. 603868712**

RÓŻNE

SPRZEDAM

- **Drewno opałowe, kominkowe, 602718279.**
- Słonecznik czyszczony, na poplony 2,5zł. za kg. 662316753 lub 713890725
- Sprzedam drewno akacjowe , pocięte w klocki. Jeden kubik z transportem 150zł. 601467367
- Sprzedam łóżko dla chorych trzy razy łamane 90cm*200cm, wózek dziecięcy spacerowy, łóżeczko drewniane. Tanio. 502054136
- Sprzedam pług czteroskibowy do głębokiej orki, siewnik poznaniak rok1988, talerzówkę podnoszoną do C360 glebogryzarkę do C360, opony tylne do C360, kultywator z wałkami szer. 2,70m, Busa Forda Transit rok 1997 stan bardzo dobry. 888919694

KUPIĘ

- Kupię monety, zegarki, srebro-antyki. 725332771
- Kupię ciągniki, przyczepy i maszyny rolnicze 602 811 423

ODDAM

- Owczarek niemiecki, suka krótkowłosa. 724150840

PRACA

DAM PRACĘ

- Zatrudnię pracownika na stanowisko -ślusarz -spawacz -lakiernik -monter. 603097303 Email: slusarski.choina@interia.pl

POMOC

- Grupa Anonimowych Alkoholików, Wołów pl. Szkolny 2, wtorek godz. 17.00, niedziela godz. 17:00,
- Pomoc weterynaryjna, tel. 071 319 03 78; 0606 46 97 97.
- Punkt Wspierania Rodzin, Rynek 18, Brzeg Dolny, GOSP. p. nr 2, wtorek 17.00–19.00, tel. 071 319 56 62, w. 19.
- Psycholog, Rynek 18, Brzeg Dolny, GOSP. p. nr 2, poniedziałek – piątek 16.00–20.00, tel. 071 319 56 62, w. 19.
- Poradnia Problemów Uzależnień, pon., wt. 7.30–13.30, śr., czw. 7.30–17.30, tel. 071 319 56 62.
- Gminna Komisja Rozwiązywania Problemów Alkoholowych w Wołowie, Centrum Profilaktyki Uzależnień, 56-100 Wołów, pl. Szkolny 2, tel. 071 389 14 95, e-mail: gkrpawolow@op.pl - inicjuje działania związane z profilaktyką i rozwiązywaniem problemów alkoholowych, - podejmuje czynności zmierzające do orzeczenia o zastosowaniu wobec osoby uzależnionej od alkoholu obowiązku poddania się leczeniu w zakładzie lecznictwa odwykowego, - opiniuje wnioski o wydanie zezwolenia na sprzedaż napojów alkoholowych. W Punkcie Konsultacyjnym Komisji

Kancelaria Adwokacka
adw. Adrian Gniewaszewski
ADWOKATURA POLSKA
ul. Ścinawska 22A lok. 109
56 - 100 Wołów
696 478 779
adwokat.gniewaszewski@gmail.com
- OBSŁUGA PRAWNA PRZEDSIĘBIORCÓW
- OBSŁUGA KLIENTÓW INDYWIDUALNYCH
- OCHRONA DANYCH OSOBOWYCH (RODO)
REKLAMA

AUTO – CZĘŚCI
RONDO
godz. otwarcia:
pon.-pt. 8.00-17.00
sob. 8.00-14.00
Wołów, ul. Trzebnicka 20
tel. 71 319 78 39
kom. 603 624 545
REKLAMA

Gabinet Weterynaryjny
„EUROVET"
www.eurovet.com.pl
Oferujemy:
- badanie laboratoryjne krwi i moczu (na miejscu),
- lecznictwo i profilaktyka,
- chirurgia,
- okulistyka i stomatologia,
- USG,
- zwierzęta egzotyczne i ptaki,
- czipowanie i paszporty,
- strzyżenie i zabiegi kosmetyczne.

Wojciech Poral	Krzysztof Franas
specjalista chirurg	696 027 476
696 302 170	

Wołów, ul. Poznańska 2
pon. - pt. 8:00-18:00
sob. 9:00-14:00
tel. 71/389 42 64
REKLAMA

URZĘDOWA KASACJA POJAZDÓW
P.P.H.U."LECH-MET"
ul. Kościuszki 9
55-140 Żmigród
Telefon całodobowy:
600 403 082
- wydajemy zaświadczenia kasacji pojazdów do wydziału komunikacji i firm ubezpieczeniowych
- bezpłatny transport (laweta)
- wszystkie czynności załatwiamy na miejscu
REKLAMA

ZŁOMOWANIE POJAZDÓW
Zapewniamy:
-transport
-zaświadczenie
-zwrot ważnego ubezpieczenia
-atrakcyjne ceny
tel.: 669-012-886, 603-886-997
REKLAMA

eprasa.pl 34f33e2ef3

dyżury pełnią: Pełnomocnik Burmistrza ds. Realizacji GPP i RPA – poniedziałki, wtorki, środy i piątki w godz. 9.30-12.30. Psycholog – poniedziałki od godz. 16.00-19.00., czwartki od godz. 15.00- 18.00. Konsultant ds. uzależnień – środy od godz.16.00-19.00. Odbywają się spotkania: - Grupy terapeutycznej dla osób uzależnionych – w poniedziałki od godz. 17.00. - Grup AA – we wtorki i w niedziele od godz. 17.00. - Grupy Al–Anon w piątki w godz. 17.00-19.00.

- Poradnia Psychologiczno-Pedagogiczna w Brzegu Dolnym, ul. 1 Maja 1A, I piętro (dawny internat ZSZ), tel. 071 319 99 94, proponuje dzieciom, młodzieży, rodzicom i nauczycielom szeroką ofertę psychologiczną, pedagogiczną i logopedyczną, m.in. w zakresie: diagnozy, terapii, profilaktyki, poradnictwa, planowania kariery zawodowej. Wizyty BEZPŁATNE. Czynne od poniedziałku do piątku w godz. 8.00–15.00.
- Powiatowa Stacja Sanitarno-Epidemiologiczna w Wołowie, kontakt 071 389 28 56, po godzinach urzędowania oraz w dni wolne od pracy, telefon dyżurny – 0604 208 816.
- Grupa Anonimowych Narkomanów Grupa „Warriors", spotkania w niedzielę od 16:00 do 18:00 w 2. niedzielę miesiąca, miting otwarty, Brzeg Dolny, ul. Zwycięstwa 5 (wejście po prawej stronie) tel. kontaktowy 790491700.

WIADOMOŚCI
REKLAMA
KULTURA
KURIER GMIN
SPORT

Stowarzyszenie
„RAZEM DLA ROZWOJU"
zaprasza
SENIORÓW Z POWIATU WOŁOWSKIEGO
DO UDZIAŁU W PROJEKCIE
„SENIORZE WŁĄCZ SIĘ"
POLEGAJĄCEGO NA UDZIALE
W BEZPŁATNYCH SZKOLENIACH
Z OBSŁUGI KOMPUTERA
I KORZYSTANIA Z INTERNETU
Indywidualne szkolenia będą realizowane
od 20.08.2019 do 30.09.2019
Zapisy i szczegóły pod nr tel. 667 483 611
FIO Fundusz Inicjatyw Obywatelskich Narodowy Instytut Wolności
#SPOŁECZNIE ODPOWIEDZIALNI 2018 - 2019
FUNDACJA KATOLICKA INICJATYWA BERIT
REKLAMA

STOWARZYSZENIE W RUDNIE
JEST CUDNIE ZAPRASZA NA
WARSZTATY RĘKODZIELNICZE
10.08.2019 świetlica wiejska w Rudnie
godz. 15.00
W programie zdobienie toreb ekologicznych, pogadanka o tematyce leśnej, oraz filmowej, malowanie twarzy i wiele atrakcji
Działaj lokalnie
Kraina Łęgów Odrzańskich
REKLAMA

Sala Weselna
Piwnica pod Wołami
Sala Weselna & Catering
Catering

Wesela Komunie Chrzciny Stypy Bankiety
Wołów ul. Koszarowa 1-3 tel. 884 816 191
REKLAMA

BONY ZNIŻKOWE
dla Czytelników Kuriera!
Wytnij i kupuj taniej!

AGFA Image Center
KUPON NA ODBITKI
10x15 - 100 sztuk
~~100 zł~~ - 61 % = 39 zł
do wykorzystania w salonie Agfa
ul. Zwycięstwa 20, 56-100 Wołów

Voucher zniżkowy
tylko dla nowych klubowiczów
o wartości 50 zł
na zajęcia TAEKWON-DO w Wołowie i Brzegu Dolnym
www.avasatare.com.pl
Wytnij voucher i skorzystaj z promocji!

Herbaciany Zakątek w Wołowie
- 10% NA ZAKUP PORCELANY
Wytnij kupon i pokaż przy zakupie
Herbaciany Zakątek Wołów ul. Piastów śląskich 2

SZKOŁA JĘZYKOWA
MLS WOŁÓW
ZAPISY NA KURSY JĘZYKOWE DLA DZIECI I MŁODZIEŻY
tel. 662 557 886
facebook: @mlswolow
-10% OPŁATA CAŁEGO KURSU
-50% OPŁATĘ JEDNEJ RATY MIESIĘCZNEJ

UWAGA CO CZWARTEK
Kurier Gmin w twoim kiosku i na www.kuriergmin.pl
30 lat na rynku stabilizacja i doświadczenie

KURIER GMIN TYGODNIK POWIATU WOŁOWSKIEGO www.kurier-gmin.pl
TYGODNIK • WYDAJE „Agencja Reklamowo-Medialna ART" Marta Ringart Orłowska, redakcja: Marta Ringart-Orłowska (redaktor naczelna), Grzegorz Kuliński (skład), Dominika Iskierka (reklama i marketing), Katarzyna Dolata (administracja, reklama, marketing), Dariusz Judziński (dziennikarz sportowy), Wojciech Romanowski (dziennikarz), stali współpracownicy: Marek Czwartyński. Redakcja i biuro ogłoszeń: Wołów, ul. Zwycięstwa 15 – czynne od poniedziałku do piątku 8.00-16.00, tel. 071/ 319 79 18; • Skład własny • Druk: Agora-Poligrafia Sp. z oo • Redakcja nie odpowiada za treść ogłoszeń, reklam i życzeń. Zastrzega sobie prawo zmiany tytułów, skracania i adiustacji tekstów • Wzory reklam chronione są prawem autorskim • Materiałów niezamówionych nie zwracamy • Nasz adres poczty elektronicznej: sekretariat@kuriergmin.pl; reklama@kuriergmin.pl; internet: www.kurier-gmin.pl

NA ZDROWIE NA ZDROWIE

zamów u nas
Reklamuj się w naszej gazecie
www.kuriergmin.pl
działamy od 30 lat
kontakt: 71 319 79 18
dominika@kuriergmin.pl

Zespół opieki domowej

Punkt Konsultacyjny w Rejonowej Przychodni w Wołowie, ul. Piłsudskiego 34, 56-100 Wołów, czynny we wtorek i piątek, godz. 9.00-14.00, pokój nr 207, II piętro, telefon: 728 228 192.

W ramach kontraktu z Narodowym Funduszem Zdrowia obejmujemy opieką paliatywno - hospicyjną pacjentów z następującymi schorzeniami:
- choroby nowotworowe,
- owrzodzenia odleżynowe,
- niewydolność oddechowa niesklasyfikowana gdzie indziej.

Zapewniamy bezpłatną:
- opiekę lekarską i pielęgniarską w domu chorego,
- leczenie bólu według najnowszych standardów i innych objawów towarzyszących chorobie nowotworowej,
- leczenie odleżyn,
- rehabilitację,
- wsparcie psychologiczne,
- żywienie dojelitowe dietą przemysłową,
- nieodpłatne wypożyczanie sprzętu medycznego.

REKLAMA

Dr nauk med. Mariusz Krawczyk
specjalista chirurg-onkolog

USG:
- **piersi**
- **ślinianek**
- **dermatoskopia - badanie znamion barwnikowych**
- **tarczycy**
- **węzłów chłonnych**

Czwartki 16.00-18.00 **tel. 606 456 454**
Wołów, ul. Inwalidów Wojennych 19 (bud. KRUS)

REKLAMA

NZOZ CENTRUM STOMATOLOGII ADA-dent
Wołów ul. Więzienna 6

Nowoczesne leczenie endodontyczne i zachowawcze, protezy, korony, mosty, implanty, zabiegi stomatologiczne w znieczuleniu ogólnym.

6 dni w tygodniu | *RTG panoramiczne i punktowe*

Poradnia stomatologii ogólnej tel. **606 819 714**
Poradnia chirurgii stomatologicznej tel. **663 133 873**
rejestracja od poniedziałku do soboty w godz. 9.00-18.00

REKLAMA

Gemini-med
Przychodnia rodzinna NFZ
www.geminimed.pl

Lekarze specjaliści w przychodni rodzinnej

PODST. OPIEKA ZDROWOTNA
MEDYCYNA RODZINNA
CHIRURGIA NACZYNIOWA
CHIRURGIA OGÓLNA
OTOLARYNGOLOGIA
RADIOLOGIA (USG)
Szeroki zakres badań USG w tym USG serca
PEDIATRIA
ORTOPEDIA
NEUROLOGIA
KARDIOLOGIA
GINEKOLOGIA

Rejestrator ciśnienia
Rejestrator holterowski EKG/RR

Aplikacja DOZ.pl
pobierz z Google Play lub App Store

Zlecenia transportu prosimy zgłaszać pod nr tel.: 664 190 185 w godz. 8.00 -16.00 lub pod nr tel.: 71 389 79 90 do godz. 18.00 oraz całodobowo pod nr tel. 513 105 951
transport medyczny

Możesz zamówić przez komórkę i odebrać w aptece
DOZ APTEKA
Czynna: pon.-pt. 8.00-18.00 sob. 9.00-14.00 tel. 71 319 78 80

Wołów, ul. Trzebnicka 20/4 tel. 71 389 79 90
Czynna: poniedziałek - piątek 8.00 - 18.00

REKLAMA

Gastroenterolog
Specjalista chorób wewnętrznych
Wioletta Rewak

asystent Oddziału Gastroenterologicznego Miedziowego Centrum Zdrowia w Lubinie

- porady z zakresu chorób układu pokarmowego
- badania USG jamy brzusznej w Pracowni Ultrasonograficznej przy MCZ Lubin
- badania endoskopowe górnego odcinka przewodu pokarmowego w Pracowni Endoskopowej przy MCZ Lubin

Przyjmuje po uprzedniej rejestracji telefonicznej
tel. 606 711 431
W trzeci piątek każdego miesiąca od godziny 15^{00} – Wołów, ul. Inwalidów Wojennych 19
Pozostałe dni - po rejestracji w MCZ Lubin, ul. Marii Skłodowskiej-Curie 54

REKLAMA

FIZYKOTERAPIA:

Monika Kryś -masażystka.
Masaż leczniczy kręgosłupa i inych narządów ruchu
- relaksacyjny,
- drenaż limfatyczny i anty-celulitowy
- bańka chińska

Wizyty z dojazdem do klienta 781471014

NEUROLOG

• Elżbieta Buczkowska, specjalista neurolog,przyjmuje w prywatnym gabinecie w Obornikach Śl., ul. Dworcowa 36C.Poniedziałek w godz. 15.30-16.30**tel. 603 999 676**

PSYCHIATRA

• Katarzyna Leszczyńska, specjalista psychiatra. Prywatny gabinet, Brzeg Dolny, ul. Zwycięstwa 9/2, wizyty domowe. Nerwice, depresje, zaburzenia psychiczne, **tel. 606 286 236.**

• Prywatny Gabinet Psychiatryczny, Magdalena Krakowska-Kociołek, specjalista psychiatra ul. Inwalidów Wojennych 19, Wołów (budynek KRUS), pon. 15.00–18.00. Po wcześniejszejrejestracji: **604 433 803.Wizyty domowe.**

STOMATOLOG

• GALLUS stomatologia Świadczymy pełen zakres usług stomatologicznych. Zapraszamy od pon. do pt. od 9.00 - 20.00 Wołów ul. Trzebnicka 20/4 (Przychodnia Gemini-med) www.gallus-stomatologia.pl Rejestracja: 730 444 646

• Stomatologia dla Rodziny Kompleksowe leczenie stomatologiczne, nowoczesne materiały, radiowizjografia, RTG, chirurgia, protetyka. Oborniki Śl., ul. Łokietka 22 **Rejestracja: 71 310 26 12**

UROLOG

• Aleksander Biały Chirurg Specjalista Urolog Prywatny Gabinet Urologiczny, USG, Wołów ul. Piłsudskiego pok.115 (przychodnia rejonowa) Środa 15:00-18:00 **tel. 601206357, (71) 389 26 62**

ORTOPEDA

• Waldemar Olszowiec, specjalista ortopeda, specjalista chirurgii urazowej. NZOZ, ul. Zwycięstwa 9/2, Brzeg Dolny. Przyjmuje: poniedziałek: 15.00–18.00. Leczenie zachowawcze i operacyjne schorzeń narządu ruchu, **tel. 71 319 07 66.**

KONSULTACJE UROLOGICZNE
dr nauk med. Patrik Forszt
Specjalista urolog, FEBU
Choroby nerek, pęcherza, prostaty, zaburzenia potencji, USG NA MIEJSCU

Przyjęcia w Wołowie i Brzegu Dolny co wtorek od godz. 15:30

Brzeg Dolny DSCM
M. Iwaszkiewicz
ul. Wilcza 6
rejestracja 71 3190766

www.forszt.pl

Wołów
Manamedica
ul. Inwalidów Wojennych 13
rejestracja 71 3895360

REKLAMA

lekarz dentysta
Piotr Laska
Gabinet w szkole podstawowej nr2
realizuje bezpłatne świadczenia dla dzieci do lat 18 **w ramach kontraktu z NFZ**

Dowolne terminy wizyt

ul. Robotnicza 9, 56-100 Wołów rejestracja telefoniczna 071/389 13 31

REKLAMA

Wojciech Ugorski
specjalista radiolog
USG
wt.15–18, pt. 16–18
ul. Piłsudskiego 34 Przych. Rejon., gab. 115
600 069 413

USG SERCA
USG BRZUCHA
kardiolog, specjalista chorób wewnętrznych
lek. med. Paweł Rehan
wtorki i czwartki 16.00–17.00
ul. Inw. Wojennych 19 Wołów (bud. KRUS)
tel. 604 523 262

REKLAMA

Prywatny Gabinet Ginekologiczny
dr n.med. Krzysztof Ćwiklicki
Specjalista ginekolog-położnik

- USG,
- KTG,
- KONIZACJA,
- CYTOLOGIA.

Przyjmuje: wt.- czw. 16:00 - 18.00

Brzeg Dolny, ul. Kętrzyńskiego 1
(naprzeciwko Przychodni w budynku Apteki Dolnobrzeskiej)
tel. 696 485 738

REKLAMA

eprasa.pl 34f33e2ef3

Dietylla
Twoje wsparcie dietetyczne

WITAJCIE W „FIT KĄCIKU PSYCHODIETETYKA"

Dieta PALEO, czyli jedz jak człowiek pierwotny

Wśród różnego rodzaju popularnych diet, jedna wydaje się być szczególnie interesująca. Na myśli mam dietę PALEO, której założenia bazują na jadłospisie człowieka pierwotnego oraz bazie dostępnych dla niego w owym czasie produktów. Ma ona na celu dostosowanie współczesnego, sztucznego trybu życia do naturalnego, jaki prawdopodobnie wiedli nasi przodkowie w paleolicie. Co się z tym wiąże, wykluczone zostają całkowicie produkty przetworzone, jak na przykład gotowe wędliny. Ponieważ człowiek w okresie paleolitu nie znał zbóż, z diety wyłączone zostają też produkty zbożowe oraz cukier. W różnych odmianach diety paleolitycznej zostają całkowicie lub częściowo wyłączone rośliny strączkowe oraz nabiał. Polecany jest wybór produktów ekologicznych lub z domowego gospodarstwa i ogrodu. I oczywiście jak we wszystkim zalecane jest zachowanie zdrowego rozsądku.

Co w takim razie wchodzi w skład diety PALEO? Wszystkie warzywa i owoce, mięso i produkty odzwierzęce, jaja, orzechy, ryby i grzyby. W podstawowym założeniu, produkty powinno się poddawać jak najmniejszej obróbce, jednak, dla współczesnego człowieka, dużo bardziej akceptowalne jest jednak mięso pieczone niż surowe. Z wymienionych produktów z powodzeniem można piec chleby, ciasta, przyrządzać „płatki" śniadaniowe, przetwory, domowe wędliny oraz mnóstwo innych dań.

Jakie korzyści niesie za sobą dieta PALEO? Ponieważ następuje eliminacja cukru, konserwantów i wielu dodatków do żywności, organizm zaczyna proces oczyszczania. Dostarczając więcej warzyw i owoców, wprowadzane są do organizmu witaminy i mikroelementy, a wraz z mięsem, nabiałem i roślinami strączkowymi, niezbędne dla prawidłowej pracy organizmu białko i tłuszcze. Jednak poprzez eliminację zbóż, minimalizowane jest ryzyko wystąpienia stanów zapalnych w obrębie układu pokarmowego, a wyłączenie cukru, powoduje środowisko mniej przyjazne do wzrostu wszelkiego rodzaju drożdży. Dodatkowym „skutkiem ubocznym" diety, jest możliwa utrata kilogramów, spowodowana zastąpieniem pewnych produktów ich zdrowszymi odpowiednikami.

Już za tydzień przygotuję dla was kilka przepisów PALEO, do wypróbowania w domu.

Jeśli jesteście ciekawi jak taka zmiana odżywiania wygląda, zapraszam na konsultacje.

Mgr inż. Emilia Kozłowska- dietetyk, psychodietetyk i specjalista zaburzeń odżywiania. Umów się na wizytę telefonicznie lub mailowo: 785450566, e.kozlowska@dietylla.pl Znajdź gabinet w swojej okolicy: Wrocław: Pracownia Zdrowia ul. Przyjaźni 58/4U

REKLAMA

Porady

Wakacyjny niezbędnik konsumenta cz. II

Reklamacje powinniśmy złożyć w terminie: 7 dni od odbioru uszkodzonego bagażu lub 21 dni od odbioru opóźnionego bagażu. Wartość bagażu jest wyceniana na podstawie udowodnionej straty.

Do oszacowania wartości poniesionej szkody niezbędne są rachunki za przedmioty, które znajdowały się w bagażu (np. ubrania, kosmetyki itp.).

W sytuacji odmowy wypłaty odszkodowania przez linie lotnicze zarejestrowane na terenie Unii Europejskiej, Norwegii lub Islandii, konsument może skierować sprawę do Europejskiego Centrum Konsumenckiego wysyłając e-mail na adres: ECCNET-PL@ec.europa.eu

Nienależycie wykonana usługa

Jeżeli konsument ma zastrzeżenia co do sposobu, w jaki umowa (np. wycieczka turystyczna) jest wykonywana, w miarę możliwości powinien on o tym zawiadomić organizatora turystyki jak najszybciej, jeszcze w czasie trwania imprezy turystycznej. Dzięki temu przedsiębiorca ma szansę od razu usunąć nieprawidłowości.

Dodatkowo po powrocie z imprezy konsument powinien złożyć reklamację do organizatora wyjazdu. Warto zrobić to jak najszybciej. W reklamacji po raz kolejny konsument powinien opisać na czym polegało niewłaściwe wykonanie umowy oraz wysunąć konkretne żądanie.

Z powodu niewłaściwie wykonanej umowy konsument może złożyć reklamację.

W reklamacji konsument może przedstawić różne żądania:

1. obniżenie ceny imprezy turystycznej,
2. żądanie odszkodowania np. zwrot dodatkowych wydatków, jakie konsument poniósł z powodu niewłaściwego wykonania umowy przez przedsiębiorcę,
3. zadośćuczynienie za zmarnowany urlop - zgodnie z uchwałą Sądu Najwyższego z dnia 19 listopada 2010 r., sygn. III CZP 79/10, oprócz roszczeń za szkody majątkowe klienci organizatorów mogą się też domagać zadośćuczynienia za poniesioną krzywdę (tzw. szkodę niemajątkową) za zmarnowany urlop. Jego wysokość za każdym razem powinna być ustalana indywidualnie.
4. rozwiązania umowy bez opłaty za jej rozwiązanie, ale tylko wtedy, gdy niezgodność istotnie wpływa na realizację umowy, a organizator turystyki nie usunął tej niezgodności w rozsądnym terminie, który wyznaczył mu podróżny.

W przypadku żądań z pkt.1-3 warto podać je kwotowo, aby nie było wątpliwości co do wysokości sumy, jakiej żąda konsument. Pomocna może okazać się tzw. Tabela Frankfurcka.

Konsument ma aż 3 lata na dochodzenie roszczeń od przedsiębiorcy - po tym czasie roszczenia się przedawniają. Dlatego konsument nie powinien czekać do ostatniego momentu z egzekwowaniem swoich praw.

Autor tekstu: Katarzyna Staroń, doradca ds. konsumenckich

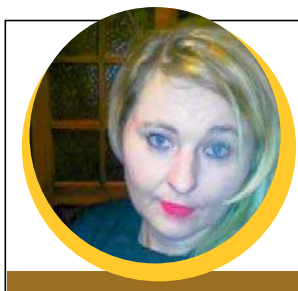

Kącik KULINARNY
Marzeny

KOPERKOWA SAŁATKA DO GRILLA Z ZIEMNIAKAMI

Skladniki:

- Ziemniaki
- Długie, zielone ogórki
- Pęczek koperku
- Ząbek czosnku
- Śmietana 18%
- Majonez
- Musztarda
- Sól i pieprz

Sposób przygotowania:

Umyj ziemniaki, ale nie obieraj ich ze skórki! Ugotuj je w mundurkach, w osolonej wodzie. Jeśli chcesz dodać ziemniaki bez skórki, obierz je dopiero po ostudzeniu.

Ugotowane i ostudzone ziemniaki pokrój w plasterki lub w większą kostkę. Umyte ogórki pokrój w cienkie plasterki.

Wszystkie warzywa wrzuć do pojemnej miski plastikowej. Naczynie musi być odpowiednio duże, by z łatwością można było wymieszać w niej składniki, a później nakładać sałatkę na talerzyki.

Dodaj pęczek posiekanego koperku oraz przeciśnięty przez praskę ząbek czosnku.

Dodaj również parę łyżek śmietany, majonezu i musztardy – takie dodatki sprawią, że sałatka nabierze doskonałego smaku.

Na koniec dopraw danie solą i pieprzem, wymieszaj i wstaw do lodówki, by podawać lekko schłodzoną.

az

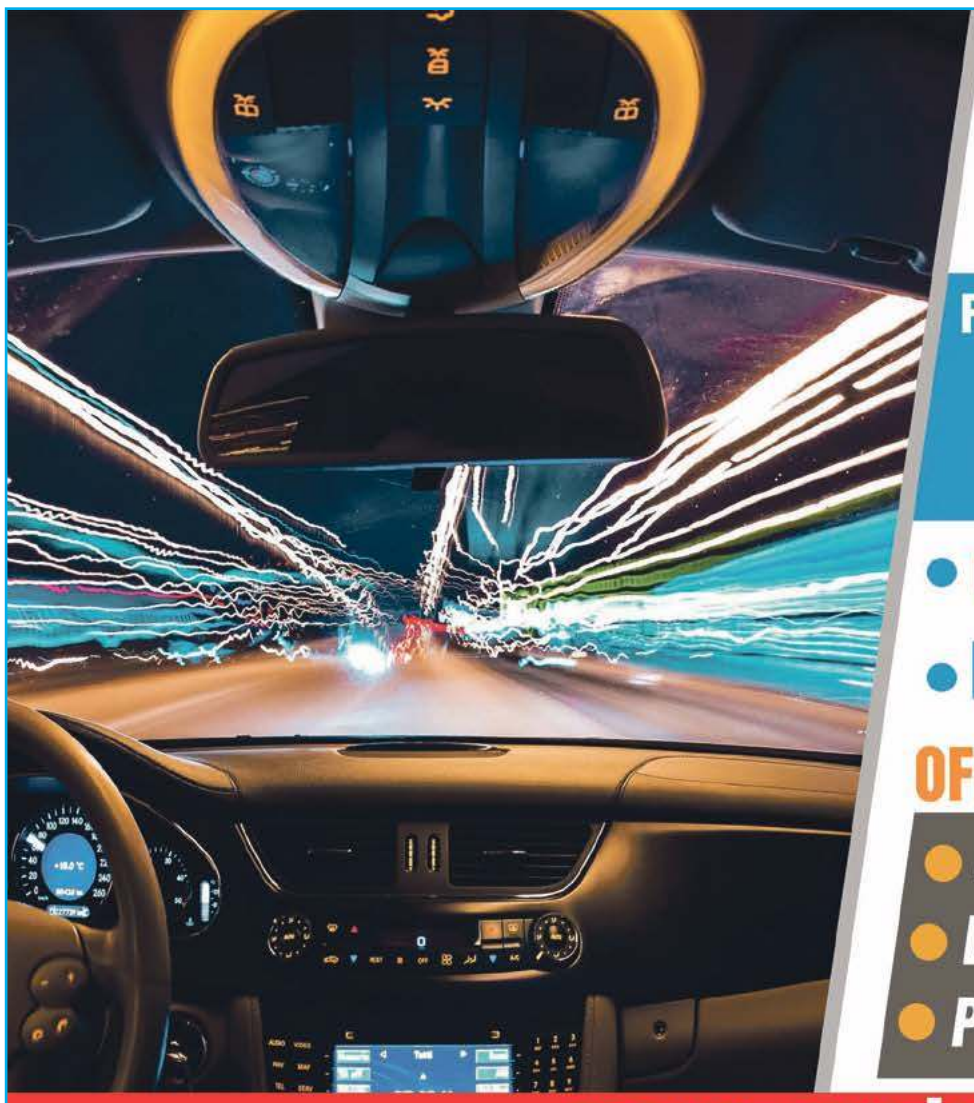

Vitro®

PGW™ Pittsburgh Glass Works

Firma PGW w Komornikach k. Środy Śląskiej
poszukuje osób do pracy
na stanowiska:

- OPERATOR PRODUKCJI
- MAGAZYNIER – OPERATOR WÓZKA WIDŁOWEGO

OFERUJEMY:

- Bezpłatny transport dla pracowników
- Dofinansowanie do posiłków
- Praca w systemie 12h - cztery brygady

NOWE WYŻSZE STAWKI!

Aplikować należy na adres mailowy:
rekrutacja@vitro.com
Więcej informacji pod telefonem 71 771 9889

REKLAMA

Burmistrz Gminy Wołów Dariusz Chmura
Przewodniczący Rady Miejskiej Jan Tomków
oraz Sołtys wsi Lubiąż wraz z Radą Sołecką
zapraszają na

DOŻYNKI GMINNE
17.08.2019
(SOBOTA)

Klasztor w Lubiążu
start godzina 13:00

PROGRAM

13:00 – POLOWA MSZA ŚWIĘTA
14:30 – CEREMONIAŁ DOŻYNKOWY I OFICJALNE OTWARCIE
15:00 – WYSTAWA I OCENA WIEŃCÓW
15:30 – WYSTĘP DOLNOŚLĄSKIEGO ZESPOŁU FOLKLORYSTYCZNEGO „WARZĘGOWIANIE"
16:30 – OGŁOSZENIE WYNIKÓW KONKURSU NA NAJŁADNIEJSZY WIENIEC, WRĘCZENIE NAGRÓD
16:45 – WYSTĘP ZESPOŁU LUDOWEGO „MOJĘCICE"
17:30 – TURNIEJ SOŁTYSÓW O "SIERP TATOWY"
18:45 – KONCERT ZESPOŁU „MARKUS P"
20:00 – ZABAWA TANECZNA „LESZCZE Z WOŁOWA"

DODATKOWO: Wystawa zabytkowych pojazdów, dmuchańce
Gastronomia oraz wiele innych atrakcji

WOK · Bank Spółdzielczy w Żmigrodzie · PGK · PRZEDSIĘBIORSTWO WODNO-KANALIZACYJNE WOŁÓW SPÓŁKA Z O.O. · Pałac Mojęcice · Dzień dobry Wołów · KURIER GMIN

REKLAMA

KOSMICZNA IMPREZA
W PISKORZYNIE

Konstelacja Piskorzyna
wzywa

10.08.2019 r. od 16:00

W programie:

- rozstrzygnięcie konkursu dla dzieci na nieziemski kostium
- konkurs dla dzieci na kosmiczną piosenkę
- kosmiczna ścianka zdjęciowa
- bezpłatna zjeżdżalnia dla dzieci
- międzygalaktyczne gadżety
- chodząca maskotka kosmita
- kosmiczna kuchnia: grill, napoje, różne smaki pierogów, ciasta z innej planety, nieziemski chleb ze smalcem i ogórkiem
- muzykę zapewni DJ z konstelacji Wińsko

Zapraszamy!

KGW w Piskorzynie, Sklep ABC Piskorzyna, GOK Wińsko, Rada Sołecka

REKLAMA

oprasa.pl 24f33e2ef3