ZAMOŚĆ TOMASZÓW LUB. HRUBIESZÓW BIŁGORAJ

kronika TYGODNIA

nr 15 (1820)
14 kwietnia 2026 r.
4,80 zł
PL ISSN 1232-2652
Nr indeksu 373516 (5% VAT)

KTO GROZI PREZYDENTOWI?

„Nie przeżyjesz tej kadencji" – wiadomość o takiej treści otrzymał w Wielkanoc prezydent Zamościa Rafał Zwolak. „Wszyscy pamiętamy przykład zabójstwa Pawła Adamowicza, prezydenta Gdańska. Zło zaczyna się od słowa. A od słowa do noża blisko" – napisał w mediach społecznościowych prezydent, a następnie powiadomił o groźbach policję.

str. 6

KONIEC Z DARMOWYM PARKOWANIEM

ZAMOŚĆ Za darmo można było parkować w Zamościu od początku roku, ale niebawem to się skończy. Po podpisaniu 10 kwietnia umowy, nowy operator rozpoczyna montaż nowych urządzeń. Płatne parkowanie zacznie obowiązywać pod koniec miesiąca. str. 2

GROZI MU NAWET DOŻYWOCIE

HRUBIESZÓW Przed Sądem Okręgowym w Zamościu rozpoczyna się proces 36-letniego Damiana M. z Hrubieszowa, oskarżonego o brutalne pobicie 39-latka, który dzień później zmarł w szpitalu. Mężczyzna odpowie także za napaść na drugą osobę. Grozi mu kara od 5 lat więzienia aż do dożywotniego pozbawienia wolności. str. 2

TRWA WALKA O OŚRODKI ZDROWIA

POW. HRUBIESZOWSKI Wstrząs na sesji Rady Powiatu Hrubieszowskiego (26 marca) wywołał prawdziwą lawinę zdarzeń. Podczas gdy rządząca koalicja forsuje prywatyzację przychodni, z sąsiedniego Tomaszowa Lubelskiego przyszła deklaracja: „Przejmiemy wasz POZ, aby został publiczny". str. 3

USYPIAŁ ŻONĘ LEKAMI I GWAŁCIŁ PRZED KAMERĄ

LUBELSKIE Podstępem usypiał swoją żonę, gwałcił ją przed kamerą, a nagrania udostępniał w sieci. Obrzydliwy proceder mieszkańca województwa lubelskiego przerwało dopiero dziennikarskie śledztwo. Mężczyzna, którego reporterki CNN nazwały „Piotrem z Polski", usłyszał zarzuty w Prokuraturze Rejonowej w Radzyniu Podlaskim i decyzją sądu trafił do aresztu. str. 21

ZŁODZIEJ UKRADŁ „WDOWI GROSZ"

GMINA HRUBIESZÓW Wyjątkowo zuchwały i bezczelny złodziej ukradł ponad 100 tys. zł zebranych przez parafian w podhrubieszowskich Moniatyczach na ratunek zabytkowych organów w tamtejszej świątyni. Zaledwie 10 minut wystarczyło, by sprawca niezauważony wszedł do pomieszczeń plebanii i wykorzystał pośpiech proboszcza zajętego przygotowaniami do posługi u chorych. Z plebanii zniknęła suma ponad 100 tys. zł, którą wierni gromadzili na renowację. str. 8

REKLAMA

REKLAMA

CZYSTE POWIETRZE
DOTACJA DO 100%
84 888 07 87
1330

REKLAMA

eprasa.pl 350d13e33a

Koniec z darmowym parkowaniem

ZAMOŚĆ

Za darmo można było parkować w Zamościu od początku roku, ale niebawem to się skończy. Po podpisaniu 10 kwietnia umowy, nowy operator rozpoczyna montaż nowych urządzeń. Płatne parkowanie zacznie obowiązywać pod koniec miesiąca.

Przypomnijmy, że od początku roku kierowcy nie płacili ani złotówki na parkingach znajdujących się w Strefie Płatnego Parkowania. Ten „promocyjny" okres przejściowy wynikał z faktu, że z końcem ubiegłego roku wygasła umowa z poprzednim operatorem strefy, a przetarg na wybór nowego został rozstrzygnięty dopiero po 1 stycznia.

Do przetargu na realizację zamówienia przystąpiły trzy firmy. Jako najkorzystniejszą wybrano ofertę złożoną przez PM3D S.A. z Bydgoszczy, która była najtańsza i opiewała na kwotę 1 888 888 zł.

– Jest to znacząca oszczędność dla Zarządu Dróg Grodzkich, który na ten cel przewidział budżet w wysokości 2,7 mln zł – poinformował 10 kwietnia **Jacek Bełz**, rzecznik prasowy prezydenta Zamościa.

Teraz jest czas na montaż 33 nowych parkomatów oraz uruchomienie całego systemu. Bydgoska firma ma na to około dwóch tygodni. W ramach podpisanej umowy wykonawca jest odpowiedzialny nie tylko za instalację urządzeń, ale także za kompleksową usługę serwisową, utrzymanie urządzeń, zarządzanie systemem informatycznym oraz zatrudnienie kontrolerów.

Przypomnijmy, że od początku roku kierowcy nie płacili ani złotówki na parkingach znajdujących się w Strefie Płatnego Parkowania. Ten „promocyjny" okres przejściowy wynikał z faktu, że z końcem ubiegłego roku wygasła umowa z poprzednim operatorem strefy, a przetarg na wybór nowego został rozstrzygnięty dopiero po 1 stycznia.

– Z przyczyn niezależnych od ZDG procedury nieco się wydłużyły, ale umowa z firmą, która wygrała postępowanie, została już podpisana – podkreśla rzecznik.

Przypomnijmy, że jesienią ubiegłego roku – na mocy uchwały Rady Miasta Zamość – w Strefie Płatnego Parkowania wprowadzono zmiany. W Strefie A, obejmującej nadal ścisłe centrum Zamościa, czyli ulice Zamenhofa, Pereca, Ormiańska, Grodzka, Grecka, Staszica, Żeromskiego, Kościuszki, Moranda, Kolegiacka, Bazyliańska, Kołłątaja, Daniłowskiego, skwer św. Jana Pawła II, a także place Stefanidesa i Wolności, dodano do SPP ul. Łukasińskiego.

W strefie B, oprócz istniejących już parkingów w sąsiedztwie Parku Miejskiego na ulicy Piłsudskiego oraz przy Skwerze Mikołajczyka na ul. Partyzantów, pojawią się nowe: przy ul. Peowiaków – na terenie dawnej bazy MZK (os. Planty) oraz naprzeciwko Urzędu Gminy Zamość (w pobliżu przystanku kolejowego Zamość Starówka).

Strefa II zmienia się obecnie w Strefę C, a poza obecnie znajdującymi się w niej parkingami na ul. Gminnej i Reja, postanowiono włączyć trzy inne: na Piłsudskiego przy blokach w pobliżu zielonego ryneczku, na części ul. Kiepury w sąsiedztwie ZUS, a także na ul. Zamkowej.

Gdy parkomaty zaczną działać, obowiązywać będą też nowe stawki opłat. Pierwsze pół godziny parkowania (raz na 24 godziny) będzie darmowe. Później trzeba będzie płacić za pierwszą godzinę 5 zł (w strefie A) oraz 3 zł (w strefach B i C), za drugą odpowiednio 6 i 3,5 zł, za trzecią – 7,2 i 4 zł, a za każdą następną – 5 i 3 zł. Całodobowa opłata dla osób z Kartą Zamościanina to odpowiednio 30 i 20 zł, a dla pozostałych użytkowników – 40 i 30 zł.

Zeszłoroczna uchwała wprowadza również atrakcyjne miesięczne opłaty abonamentowe dla mieszkańców strefy (10 i 8 zł), a także właścicieli i najemców lokali usługowych (25 i 20 zł) oraz posiadaczy Karty Zamościanina (70 i 50 zł).

Dodajmy, że w strefach A i C opłaty są pobierane przez cały rok w dni robocze w godz. 8-18, a w strefie B od 1 kwietnia do 30 września w tych samych godzinach.

Opr. lew, fot. Leszek Wójtowicz

Grozi mu dożywocie

HRUBIESZÓW

Przed Sądem Okręgowym w Zamościu rozpoczyna się proces 36-letniego Damiana M. z Hrubieszowa, oskarżonego o brutalne pobicie 39-latka, który dzień później zmarł w szpitalu. Mężczyzna odpowie także za napaść na drugą osobę. Grozi mu kara od 5 lat więzienia aż do dożywotniego pozbawienia wolności.

Proces 36-latka, który od ośmiu miesięcy przebywa w areszcie śledczym, rozpoczyna się przed Sądem Okręgowym w Zamościu.

To tragiczne w skutkach zdarzenie z 7 sierpnia zeszłego roku dotyczy dwóch mieszkańców Hrubieszowa, którzy raczej nie stronili od alkoholu, a jeden z nich miał również do czynienia z narkotykami – w przeszłości był karany za ich posiadanie. Na początku sierpnia ubiegłego roku Prokuratura Rejonowa w Hrubieszowie wszczęła śledztwo i wyjaśniała wszystkie okoliczności śmierci 39-latka. Zgromadzone materiały pozwoliły zatrzymać 36-letniego mieszkańca Hrubieszowa i przedstawić mu zarzuty.

Pod koniec stycznia tego roku zakończono śledztwo, a akt oskarżenia został przesłany do Sądu Okręgowego w Zamościu. Zarzuty wymienione w akcie dotyczą dwóch czynów.

– Pierwszy to spowodowanie ciężkiego uszczerbku na zdrowiu w postaci choroby realnie zagrażającej życiu, która skutkowała zgonem pokrzywdzonego. Natomiast drugi czyn został popełniony na szkodę innego pokrzywdzonego i dotyczy spowodowania obrażeń ciała, które naruszyły czynności ciała pokrzywdzonego na okres powyżej siedmiu dni. Ten czyn został popełniony w warunkach występku o charakterze chuligańskim – poinformowano nas w sekretariacie Prokuratury Rejonowej w Hrubieszowie.

Za czyny zarzucone **Damianowi M.** grozi kara nie krótsza niż 5 lat więzienia, a nawet dożywotnie pozbawienie wolności.

par

Pani Justynie Sowie
Wyrazy głębokiego współczucia z powodu śmierci
SYNA
składają
Dyrekcja i pracownicy
Powiatowego Urzędu Pracy w Zamościu

Nekrologi, wspomnienia przyjmujemy do poniedziałku, do godz. 10.00

• Biuro Reklam i Ogłoszeń "Kroniki Tygodnia"
• tel. 84 638 43 93
• reklama@kronikatygodnia.pl

Biurowiec ma być ukończony

ZAMOŚĆ

Do końca tego roku budowany w Zamościu przez Agencję Rozwoju Przemysłu (ARP) biurowiec klasy A zostanie wykończony. Takie wieści przekazał w weekend zamojski poseł Sławomir Ćwik (Klub Parlamentarny Centrum).

Realizowana przez ARP w ramach programu Fabryka inwestycja była już mocno zaawansowana (w 85 proc. – przyp. red.), gdy jesienią ubiegłego roku nagle ją wstrzymano.

Prezydent Zamościa powiedział, że o sfinalizowaniu inwestycji rozmawiał niedawno z wiceprezesem ARP.

To jest świetna informacja i satysfakcja, że prowadzone przez nas od wielu miesięcy rozmowy o wznowieniu prac dały efekt – mówi prezydent Zamościa **Rafał Zwolak**.

Budowa biurowca klasy A na działce u zbiegu ul. Prymasa Wyszyńskiego i Legionów rozpoczęła się we wrześniu 2023 r., gdy Zamościem rządził prezydent **Andrzej Wnuk**. Prace na działce przekazanej jako wkład przez MZK w Zamościu ruszyły błyskawicznie i postępowały sprawnie.

Realizowana przez ARP w ramach programu Fabryka inwestycja była już mocno zaawansowana (w 85 proc. – przyp. red.), gdy jesienią ubiegłego roku nagle ją wstrzymano. ARP tłumaczyła wówczas, że powodem jest brak kredytu na dokończenie przedsięwzięcia.

– O tym, że budowę w Zamościu uda się jednak dokończyć, wiedzieliśmy już od jakiegoś czasu, ale nie ogłaszaliśmy tego z prostego powodu: pewne tematy, zwłaszcza dotyczące kwestii finansowych, wymagają ciszy – mówi dziś prezydent Zwolak.

Przyznaje, że o sfinalizowaniu inwestycji rozmawiał nawet zupełnie niedawno, gdy w Zamościu gościł **Łukasz Kotapski**, wiceprezes ARP, odpowiedzialny m.in. za pion współpracy ARP ze Specjalnymi Strefami Ekonomicznymi w Polsce.

Prezydent Zamościa z optymizmem patrzy na zagospodarowanie biurowca po jego ostatecznym oddaniu do użytku. – Mamy za sobą rozmowy z poważnymi potencjalnymi najemcami powierzchni. Ale żadnych szczegółów na obecnym etapie zdradzać jeszcze nie mogę. Dla nas to bardzo ważna inwestycja, która spowoduje rozwój miasta. Mam nadzieję, że przyciągniemy do nas duże firmy zewnętrzne – podsumowuje Rafał Zwolak.

Przypomnijmy, że jednym z założeń programu Fabryka i budowy nowoczesnych biurowców w mniejszych ośrodkach było też m.in. tworzenie nowych miejsc pracy. Niedawno o dokończenie inwestycji apelowali politycy PiS – poseł **Tomasz Zieliński** oraz radny Sejmiku Województwa Lubelskiego **Michał Mulawa**.

lew, fot. UM Zamość

eprasa.pl 350d13e33a

Trzy miesiące aresztu to dopiero początek

Pijany traktorzysta groził siekierą

POWIAT ZAMOJSKI

59-letni mieszkaniec powiatu zamojskiego najbliższe trzy miesiące spędzi w areszcie. Po zatrzymaniu przez policję usłyszał zarzuty: od jazdy w stanie nietrzeźwości mimo dożywotniego zakazu, przez groźby karalne, aż po wieloletnie znęcanie się nad rodziną.

Mężczyzna został zatrzymany za kierowanie ciągnikiem rolniczym w stanie nietrzeźwości oraz mimo obowiązującego go dożywotniego zakazu prowadzenia pojazdów mechanicznych. Po zatrzymaniu ujawniono inne jego przewinienia.

Do zdarzenia doszło 2 kwietnia. Jak informuje rzecznik prasowy Komendy Miejskiej Policji w Zamościu, dyżurny otrzymał zgłoszenie o obywatelskim ujęciu nietrzeźwego kierowcy ciągnika rolniczego.

Zgłaszającym był funkcjonariusz Straży Ochrony Kolei, który w czasie jazdy trasą Malewszczyzna – Hucisko zauważył niebezpieczne zachowanie kierowcy.

Niebezpieczny na drodze

– Zauważył kierującego ciągnikiem, który nie trzymał równego toru jazdy. Natychmiast zareagował, zatrzymał ciągnik, uniemożliwiając kierowcy dalszą jazdę, i zadzwonił na numer alarmowy – relacjonuje podkomisarz **Dorota Krukowska-Bubiło**, oficer prasowy KMP Zamość.

Sytuacja szybko się zaostrzyła.

– 30-letni zgłaszający oświadczył, że po ujęciu nietrzeźwy kierujący zachowywał się wobec niego bardzo agresywnie, trzymając w ręku siekierę groził mu, że zrobi mu krzywdę – dopowiada podkom. Krukowska-Bubiło.

Kierujący ciągnikiem został zatrzymany i doprowadzony do policyjnej celi przez policjantów. Jeszcze wcześniej sprawdzono jego trzeźwość.

– Policyjne badanie alkomatem wykazało w jego organizmie ponad 2,5 promila alkoholu. Ponadto, po sprawdzeniu w policyjnych systemach informatycznych, okazało się, że 59-latek posiada dożywotni sądowy zakaz prowadzenia wszelkich pojazdów mechanicznych – podaje rzeczniczka zamojskiej policji.

Groźny w domu

To jednak nie koniec sprawy. W toku dalszych czynności śledczy ustalili, że mężczyzna od dawna stosował przemoc wobec najbliższych.

Sąd zastosował areszt wobec 59-latka z powiatu zamojskiego za znęcanie się nad bliskimi, groźby karalne oraz kierowanie ciągnikiem rolniczym w stanie nietrzeźwości i pomimo obowiązującego zakazu.

– Rodzina podejrzanego złożyła zawiadomienie, informując śledczych, że od kilku już lat 59-latek, będąc pod działaniem alkoholu, wszczynał w domu awantury, podczas których wyzywał domowników słowami wulgarnymi, popychał i szarpał. W trakcie awantur groził też bliskim, że pozbawi ich życia i spali dom – przekazuje podkom. Krukowska-Bubiło.

Funkcjonariusze zebrali materiał dowodowy potwierdzający psychiczne i fizyczne znęcanie się 59-latka nad żoną i pełnoletnimi dziećmi.

W sobotę (4 kwietnia) 59-latek został przesłuchany i usłyszał zarzuty. Odpowie za znęcanie się nad rodziną, kierowanie pojazdem w stanie nietrzeźwości mimo sądowego zakazu oraz groźby karalne wobec 30-latka, który go zatrzymał.

Sąd przychylił się do wniosku śledczych i zdecydował o tymczasowym aresztowaniu mężczyzny na trzy miesiące.

Zgodnie z obowiązującym prawem, za fizyczne lub psychiczne znęcanie się nad osobą najbliższą grozi do 5 lat więzienia. Taka sama kara może spotkać osobę, która prowadzi pojazd pod wpływem alkoholu mimo zakazu sądowego. Z kolei za groźby karalne kodeks przewiduje karę do 3 lat pozbawienia wolności.

wd

Walka o ośrodki zdrowia

POWIAT HRUBIESZOWSKI

Wstrząs na sesji Rady Powiatu Hrubieszowskiego (26 marca) wywołał prawdziwą lawinę zdarzeń. Podczas gdy rządząca koalicja forsuje prywatyzację przychodni, z sąsiedniego Tomaszowa Lubelskiego przyszła deklaracja: „Przejmiemy wasz POZ, aby został publiczny".

Dariusz Gałecki, występując już jako dyrektor SPZOZ w Tomaszowie Lubelskim, złożył oficjalną deklarację: Tomaszów jest gotowy przejąć hrubieszowskie POZ-ety.

Decyzja zapadła na sesji Rady Powiatu Hrubieszowskiego, która obradowała 26 marca. Głosami koalicji rządzącej (głównie PSL) Rada Powiatu przypieczętowała los placówek w Hrubieszowie, Teratynie i Mirczu. Od 1 września ich prowadzenie będzie mógł przejąć prywatny podmiot. Ta uchwała wywołała natychmiastowy opór radnych PiS oraz lokalnych struktur partii, którzy nie zgadzają się na oddanie opieki zdrowotnej w ręce komercyjne.

W protestach przed Starostwem Powiatowym w Hrubieszowie stanęli poseł **Tomasz Zieliński**, szefowa powiatowych struktur PiS **Anna Kusiak** oraz radny powiatowy **Dariusz Gałecki**. To właśnie ten ostatni, znający hrubieszowski szpital od podszewki (jako były dyrektor), stał się twarzą alternatywnego planu.

9 kwietnia na biurko **Arkadiusza Bratkowskiego**, obecnego szefa SPZOZ w Hrubieszowie, trafił dokument, który może wywrócić stolik negocjacyjny. Dariusz Gałecki, występując już jako dyrektor SPZOZ w Tomaszowie Lubelskim, złożył oficjalną deklarację: Tomaszów jest gotowy przejąć hrubieszowskie POZ-ety.

„Samodzielny Publiczny Zespół Opieki Zdrowotnej w Tomaszowie Lubelskim dysponuje zasobami zarówno kadrowymi, jak i sprzętowymi umożliwiającymi dzierżawę pomieszczeń oraz realizację kontraktu" – czytamy w piśmie dyrektora Gałeckiego.

Propozycja z sąsiedniego powiatu to „trzecia droga". Jeśli doszłoby do porozumienia, przychodnie pozostałyby w systemie publicznym (pod zarządem SPZOZ, a nie prywatnej firmy). Wykorzystałyby kadrę i sprzęt ośrodka z Tomaszowa Lubelskiego. Utrzymałyby ciągłość leczenia bez ryzyka „nastawienia na zysk", którego obawiają się protestujący.

Poseł Tomasz Zieliński nie kryje, że oczekuje konkretnych ruchów od władz hrubieszowskiego szpitala: – Zgodnie z deklaracjami na konferencjach prasowych, dyrektor Dariusz Gałecki złożył konkretną propozycję. Czekamy na odpowiedź dyrektora Arkadiusza Bratkowskiego – komentuje poseł Zieliński.

par

SZKOŁY LIDER W ZAMOŚCIU

LO „LIDER"
Technikum „LIDER"
- hotelarstwo
- gastronomia
- logistyka

Szanowni Rodzice.
Nauka w Szkołach „LIDER" jest całkowicie BEZPŁATNA!
- wpisowe? - BRAK!
- wpłaty na Radę Rodziców? - BRAK!
- czesne? - BRAK!
- inne opłaty, składki? - BRAK!

U nas uczeń otrzyma:
+ DOFINANSOWANIE na dojazd;
+ BEZPŁATNE drugie śniadanie;
+ DOFINANSOWANIE do prawa jazdy;
+ BEZPŁATNĄ wyprawkę na nowy rok szkolny.

SZKOŁY LIDER posiadają:
+ nowoczesną bazę, w tym pracownię gastronomiczną;
+ bezpieczną strzelnicę wirtualną;
+ dogodną lokalizację i dojazd.

SZKOŁY LIDER organizują:
+ projekty unijne;
+ staże dla uczniów;
+ atrakcyjne wycieczki;
+ zajęcia wyrównawcze;
+ profesjonalne wsparcie psychologiczno-pedagogiczne;
+ bezpłatne zajęcia z wizażu i strzelectwa.

Zamojski „LIDER", to mała, bezpieczna i nowoczesna szkoła, z przyjazną atmosferą, życzliwą kadrą oraz wszechstronnym wsparciem.

84 639 11 63
781 592 891
www.cuslider.edu.pl

1230

eprasa.pl 350d13e33a

Strażacy interweniowali kilkadziesiąt razy w powiatach zamojskim i tomaszowskim

Krajobraz po burzy

POW. ZAMOJSKI/ POW. TOMASZOWSKI

Wichury, które przeszły przez region w Poniedziałek Wielkanocny, pozostawiły po sobie pasmo zniszczeń w powiatach zamojskim i tomaszowskim, wymuszając łącznie kilkadziesiąt interwencji służb ratunkowych. Strażacy zabezpieczali zerwane dachy, uszkodzone linie energetyczne oraz usuwali dziesiątki powalonych drzew blokujących drogi.

Większość interwencji dotyczyła połamanych drzew.

Strażacy zabezpieczają zerwany dach w Płoskiem.

Zamojscy strażacy interweniowali w Poniedziałek Wielkanocny (6 kwietnia) aż 35 razy. Na szczęście nikt nie ucierpiał. Do usuwania powalonych drzew strażacy byli wzywani 31 razy, natomiast cztery razy interweniowali przy uszkodzonych dachach na domach mieszkalnych w Sitańcu Kolonii i Płoskiem (gm. Zamość), Łabuniach oraz budynku gospodarczym w Kulikowie (gm. Sułów).

Zerwane dachy

– Największe straty odnotowaliśmy przy zdarzeniu w miejscowości Płoskie, gdzie doszło do zerwania dachu i uszkodzenia przewodu spalinowego instalacji gazowej – informuje mł. bryg. **Marcin Żulewski**, oficer prasowy Komendy Miejskiej PSP w Zamościu.

Najdłuższa akcja miała miejsce w Łabuniach, gdzie strażacy przez niespełna trzy godziny, przy użyciu lin, przymocowywali części zerwanego dachu do stałych punktów.

Najwięcej interwencji odnotowano w gminach Szczebrzeszyn i Zwierzyniec (po pięć wyjazdów), a następnie w Sułowie, Zamościu i Krasnobrodzie (po cztery), Nieliszu, Adamowie i Grabowcu (po dwie) oraz po jednej w gminach Komarów-Osada, Radecznica, Stary Zamość, Łabunie i mieście Zamość.

Powalone drzewa

Również w powiecie tomaszowskim strażacy byli wielokrotnie wzywani do usuwania powalonych drzew, zabezpieczania uszkodzonych dachów oraz udrażniania dróg.

Jedna z poważniejszych sytuacji miała miejsce w miejscowości Nowosiółki, gdzie około godziny 10.34 doszło do częściowego zerwania dachu na budynku mieszkalnym. Na miejscu działały jednostki OSP Telatyn, OSP Nowosiółki oraz strażacy z Komendy Powiatowej PSP w Tomaszowie Lubelskim.

Do groźnego zdarzenia doszło także w Tarnawatce przy ul. Parkowej, gdzie złamane drzewo uszkodziło linię energetyczną i zablokowało przejazd.

W Gródku Kolonii strażacy z OSP KSRG Gródek usuwali drzewo powalone na jezdnię. Działania polegały na pocięciu drzewa i uprzątnięciu drogi z gałęzi oraz konarów.

Kolejna interwencja miała miejsce w Hubinku. Strażacy z OSP Ulhówek oraz JRG Tomaszów Lubelski usuwali drzewo, które przewróciło się na budynek gospodarczy.

Niebezpiecznie było również w Łykoszynie, gdzie powalone drzewo zablokowało drogę na odcinku Łykoszyn–Stara Wieś. Działania prowadziła jednostka OSP KSRG Nabróż.

Łącznie 6 kwietnia interweniowano 15 razy.

– Większość zdarzeń, poza zerwaną częścią dachu w budynku mieszkalnym w Nowosiółkach (gm. Telatyn) i na budynku stodoły w Hubinku (gm. Ulhówek), dotyczyła powalonych drzew – podsumowuje st. kpt. **Artur Kaczkowski**, rzecznik prasowy KP PSP w Tomaszowie Lubelskim.

Tysiące interwencji

Tego dnia wiatr dawał się we znaki w całym kraju. Jak poinformowała Państwowa Straż Pożarna, do godziny 18.00 strażacy interweniowali łącznie 2824 razy, usuwając skutki silnego wiatru i burz. Najwięcej zdarzeń odnotowano w województwach: mazowieckim – 841, lubelskim – 509 oraz pomorskim – 234.

7 kwietnia, wiatr wciąż dawał się we znaki. W powiecie tomaszowskim straż wzywano do powalonego drzewa na budynku usługowym w Suścu oraz drzewa, które spadło na stodołę w Łykoszynie (gm. Telatyn). **lew, wd**

Policyjny bilans świąt

POWIAT ZAMOJSKI

Od Wielkiego Piątku do Poniedziałku Wielkanocnego nad bezpieczeństwem użytkowników dróg czuwali policjanci zamojskiej drogówki. Być może dzięki temu nie doszło do żadnego wypadku. W porę zatrzymani zostali pijani kierujący.

W powiecie zamojskim w wielkanocny weekend obyło się bez wypadków. Policja zatrzymywała jednak kierowców za przekroczenie prędkości. Niestety, nie zabrakło także pijanych kierowców.
Fot. Policja Lubelska

Pracy, jak zawsze, było dużo. Pogoda zachęcała do licznych wyjazdów, co było widoczne na naszych drogach. Od piątku aż do świątecznego poniedziałku na drogach powiatu zamojskiego nie odnotowaliśmy wypadków drogowych. Odnotowaliśmy natomiast 10 kolizji i wyeliminowaliśmy z ruchu 6 kierujących po alkoholu – relacjonuje podkomisarz **Dorota Krukowska-Bubiło**, rzecznik prasowy Komendy Miejskiej Policji w Zamościu.

Podczas prowadzonych działań policjanci ujawnili także ponad 160 wykroczeń drogowych. Większość z nich dotyczyła przekroczenia obowiązującej w danym obszarze prędkości.

Sześciu kierującym za zbyt szybką jazdę w terenie zabudowanym zatrzymano prawo jazdy.

– Jeden z kierujących zatrzymany do kontroli z uwagi na przekroczenie prędkości w terenie zabudowanym nie posiadał także uprawnień do kierowania. Wobec 43-latka zostanie skierowany do sądu wniosek o ukaranie – dodaje podkom. Krukowska-Bubiło.

Chociaż święta się skończyły, ruch na drodze nie będzie ustawał. Dlatego policja apeluje o rozwagę, przestrzeganie przepisów oraz odpowiedzialne zachowanie na drodze każdego dnia.

wd

Od kary się już nie wywinie

GM. LUBYCZA KRÓLEWSKA

Kryminalni z tomaszowskiej komendy na terenie województwa łódzkiego zatrzymali 31-latka z gminy Lubycza Królewska, za którym sąd wydał dwa listy gończe. Mężczyzna poszukiwany był m.in. za rozbój oraz przestępstwa narkotykowe. Za kratami spędzi rok.

Dzięki wnikliwej pracy operacyjnej tomaszowskich policjantów 31-latek został w końcu namierzony. Fot. KPP Tomaszów Lubelski

31-letni mieszkaniec gminy Lubycza Królewska ukrywał się przed wymiarem sprawiedliwości przez blisko rok. Był poszukiwany dwoma listami gończymi m.in. za rozbój oraz przestępstwa narkotykowe.

Dzięki wnikliwej pracy operacyjnej tomaszowskich policjantów 31-latek został w końcu namierzony. Kryminalni z Zespołu do Spraw Poszukiwań na podstawie materiałów operacyjnych ustalili miejsce jego pobytu.

Poszukiwany został zatrzymany na terenie województwa łódzkiego, w powiecie rawskim.

– 31-latek został już osadzony w areszcie śledczym, gdzie odbędzie zasądzoną karę roku pozbawienia wolności – informuje młodsza aspirant **Małgorzata Pawłowska**, rzecznik prasowy Komendy Powiatowej Policji w Tomaszowie Lubelskim.

wd

eprasa.pl 350d13e33a

Uwierzyła „żołnierzowi” z USA i oddała mu 15 tys. zł!

Bajka o żołnierzu i osieroconym synu

POWIAT ZAMOJSKI

61-latka z powiatu zamojskiego straciła 15 000 złotych, bo uwierzyła w bajeczki oszusta, który podszywał się pod amerykańskiego żołnierza. Policja apeluje o zdrowy rozsądek w kontaktach z nieznajomymi.

Oszust podszywający się pod amerykańskiego żołnierza wykorzystał emocje i zdobył zaufanie mieszkanki powiatu zamojskiego, wyłudzając od niej pieniądze.

Kilka dni temu do policjantów zgłosiła się mieszkanka powiatu zamojskiego. Przyznała, że najwyraźniej padła ofiarą oszusta, który zmanipulował ją i doprowadził do przekazania mu pieniędzy.

Zaczęło się od zwierzeń

– Kobieta opowiedziała, że kilka miesięcy temu w Internecie poznała mężczyznę, który przedstawił się jako amerykański żołnierz. Napisał, że uczestniczy w misjach wojskowych, aktualnie stacjonuje w Syrii, a na stałe mieszka w Stanach Zjednoczonych, gdzie samotnie wychowuje nastoletniego syna. „Żołnierz” zwierzył się 61-latce, że zamierza przejść na emeryturę i z synem planują zamieszkać w Polsce – relacjonuje podkomisarz **Dorota Krukowska-Bubiło**, oficer prasowy Komendy Miejskiej Policji w Zamościu.

Ich znajomość rozwijała się.

– Zaczęli rozmawiać o wspólnej przyszłości. Do korespondencji dołączył również rzekomy syn mężczyzny, który pisał, że bardzo brakuje mu matki, że chciałby, aby wspólnie zamieszkali i stali się rodziną. Później kontakt urwał się, a po kilkudniowej przerwie „żołnierz” napisał, że jego stanowisko zostało zbombardowane, że został ranny i leży w szpitalu – kontynuuje podkomisarz Krukowska-Bubiło.

Wtedy padła prośba o pomoc w przejściu na wcześniejszą emeryturę. Pokrzywdzona miała w jego imieniu napisać podanie do „generała”.

– Prośbę tłumaczono tym, że wojsko pozytywnie rozpatruje jedynie podania osób z zewnątrz. Kobieta, współczując znajomemu, spełniła prośbę, napisała wniosek i wysłała go na wskazany adres „generała”. Wojsko rzekomo pozytywnie rozpatrzyło podanie – przekazuje rzeczniczka policji.

Choć potem sytuacja stawała się coraz bardziej podejrzana, 61-latka posuwała się dalej.

Otrzymała wiadomość, że świadczenie dla „żołnierza” zostanie przelane na jej konto. Założyła więc nowy rachunek i jego numer przekazała „znajomemu” z Ameryki.

Później okazało się, że aby otrzymać pieniądze, czyli świadczenie należne znajomemu, musi przelać 15 tysięcy złotych.

Perfidnie oszukana

Pokrzywdzona chciała pomóc i w urzędzie pocztowym zrobiła przelew na wskazany przez „żołnierza” rachunek. Później padały kolejne żądania wpłat. Jednak kobieta przestała reagować na prośby i nie odpowiada na wiadomości od „znajomego” oraz jego rzekomego syna. Zrozumiała bowiem, że została perfidnie oszukana.

– Schemat działania oszustów zazwyczaj przebiega według podobnego scenariusza. Przestępca zakłada fałszywy profil w Internecie, często posługuje się zdjęciem przystojnego mężczyzny w mundurze. Przedstawia się jako żołnierz armii Stanów Zjednoczonych, aktualnie przebywający na misji wojskowej poza krajem. Zazwyczaj unika rozmów telefonicznych. Pisząc wiadomości, jest uprzejmy, wzbudza zaufanie, wyraża zainteresowanie i chęć nawiązania bliższej relacji. Po pewnym czasie prosi o pomoc finansową. W momencie, gdy pieniądze zostaną przelane, kontakt urywa się, a rzekomy „żołnierz” znika – zwraca uwagę podkomisarz Dorota Krukowska-Bubiło.

I apeluje, aby zachowywać ostrożność w relacjach zawieranych w Internecie. Nie przesyłaj pieniędzy osobom poznanym online, niezależnie od przedstawianych historii. Nie udostępniaj danych osobowych, dokumentów ani informacji finansowych nieznajomym. Zgłaszaj wszelkie podejrzane próby wyłudzenia pieniędzy na policję.

– Tylko ostrożność, czujność i dystans do przekazywanych informacji spowodują, że nie staniesz się kolejną ofiarą oszustów – ostrzega policjantka.

wd

Hulajnoga elektryczna, ale kierowca na „gazie”

GMINA MIRCZE

To miał być szybki powrót do domu, ale przejażdżka zakończyła się mandatem 2,5 tys. zł. Tyle kosztował wieczorny rajd hulajnogą elektryczną 28-letniego mieszkańca gminy Mircze. Mężczyzna nadmuchał w alkomat prawie 1 promil alkoholu.

Do zdarzenia doszło 5 kwietnia w Mirczu. Policjanci z Posterunku Policji w Dołhobyczowie, patrolujący Mircze i okolicę, zwrócili uwagę na mężczyznę poruszającego się na hulajnodze po drodze publicznej. Badanie alkomatem potwierdziło, że 28-latek z gminy Mircze kierował hulajnogą, mając w organizmie blisko 1 promil alkoholu.

– Zgodnie z obowiązującymi przepisami, za jazdę hulajnogą elektryczną w stanie nietrzeźwości, czyli powyżej 0,5 promila, grozi mandat w wysokości nie niższej niż 2 500 zł – przypomina asp. szt. **Edyta Krystkowiak**, oficer prasowy Komendy Powiatowej Policji w Hrubieszowie.

Dla młodego mieszkańca Mircza oznacza to potężny cios w portfel.

Policjanci przypominają kierującym hulajnogami kilka ważnych zasad.

– Za kierowanie hulajnogą elektryczną po użyciu alkoholu (0,2-0,5 promila) zapłaci się 1 tys. zł mandatu. Natomiast za jazdę hulajnogą w stanie nietrzeźwości (powyżej 0,5 promila) wysokość grzywny wzrasta do kwoty nie niższej niż 2500 złotych, sąd może również orzec karę aresztu. Gdzie można jeździć hulajnogą? Priorytetem są ścieżki rowerowe. Jeśli ich brak – jezdnia (tylko przy ograniczeniu do 30 km/h). Jazda chodnikiem jest ostatecznością – tam zawsze ustępujemy pieszym i jedziemy z ich prędkością! Hulajnogą zawsze jeździmy solo. Przewożenie innych osób, zwierząt czy bagażu jest surowo zabronione. Przez przejście dla pieszych hulajnogę należy przeprowadzić. Maksymalna dopuszczalna prędkość jazdy na hulajnodze to 20 km/h – przypominają policjanci.

par

Ciężka noga kosztuje

POWIAT HRUBIESZOWSKI

Pięciu kierowców straciło prawo jazdy za przekroczenie prędkości, a rekordzista w BMW pędził przez wieś z szybkością ponad 120 km/h – taki jest bilans kontroli drogowych przeprowadzonych podczas minionych Świąt Wielkanocnych na drogach powiatu hrubieszowskiego.

Hrubieszowscy funkcjonariusze prowadzili wytężone działania na drogach całego powiatu. Cel był jeden – zapewnić bezpieczeństwo tym, którzy ruszyli w odwiedziny do bliskich. Niestety, nie wszyscy kierowcy wzięli sobie do serca apele o rozwagę.

Rekordzista, 61-letni obywatel Ukrainy, pędził BMW z prędkością około 121 km/h w terenie zabudowanym. Kierowca urządził sobie rajd przez miejscowość Poraj (gmina Horodło). Mundurowi zmierzyli mu prędkość w miejscu, gdzie obowiązywała „pięćdziesiątka”. Efekt? Mandat w wysokości 2,5 tys. zł, 15 punktów karnych i natychmiastowa utrata prawa jazdy.

Policyjne podsumowanie czterech dni świątecznego weekendu pokazuje skalę lekceważenia przepisów drogowych: przebadano 194 kierowców na stan trzeźwości, jednak nie stwierdzono ani nietrzeźwych, ani pijanych za kierownicą. Ujawniono 131 wykroczeń drogowych. Policjanci stwierdzili 93 przypadki przekroczenia dozwolonej prędkości, a 18 kierowców pędziło samochodami w pobliżu przejść dla pieszych. Pięciu kierowców musiało pożegnać się z prawem jazdy za przekroczenie prędkości o ponad 50 km/h.

Po niedawnym zaostrzeniu przepisów ruchu drogowego prawo jazdy można stracić na 3 miesiące za przekroczenie prędkości o ponad 50 km/h nie tylko w obszarze zabudowanym, ale również na drogach jednojezdniowych dwukierunkowych poza obszarem zabudowanym. Asp. szt. **Edyta Krystkowiak** z hrubieszowskiej policji podkreśla, że funkcjonariusze będą bezwzględni wobec osób rażąco łamiących przepisy. Nadmierna prędkość to wciąż główna przyczyna tragedii na drogach.

par

W Wielkanoc jechał na bani

Do groźnie wyglądającego wypadku doszło w Niedzielę Wielkanocną rano w gminie Jarczów. Fot. KPP Tomaszów Lubelski

GM. JARCZÓW

40-letni kierujący Oplem zjechał na lewy pas ruchu, wjechał do przydrożnego rowu i uderzył w drzewo, przewracając pojazd na dach. Nieodpowiedzialny mężczyzna był pijany. W wyniku zdarzenia, do którego doszło w gminie Jarczów w Wielkanoc, trzy osoby podróżujące pojazdem zostały przetransportowane do szpitala.

Rzecznik prasowy Komendy Powiatowej Policji w Tomaszowie Lubelskim, młodsza aspirant **Małgorzata Pawłowska**, podaje, że zgłoszenie o zdarzeniu w gminie Jarczów dyżurny tomaszowskiej policji otrzymał w niedzielę (5 kwietnia) przed godziną 6.

Na miejsce, do Łubcza, wysłano służby. Karetki pogotowia zabrały do szpitala trzy osoby podróżujące samochodem.

Policjanci natomiast wstępnie ustalili szczegóły zdarzenia.

– Kierujący Oplem jechał od Ulhówka w kierunku Tomaszowa Lubelskiego. W pewnym momencie zjechał na przeciwległy pas ruchu, wjechał do rowu i uderzył w drzewo. Uderzenie spowodowało przewrócenie pojazdu na dach. Jak się okazało, 40-letni kierujący znajdował się w stanie nietrzeźwości – wydmuchał ponad promil alkoholu – przekazuje mł. asp. Pawłowska. Szczegółowe przyczyny i okoliczności zdarzenia będą jeszcze ustalone.

Mundurowi apelują o rozwagę i trzeźwość za kierownicą.

wd

eprasa.pl 350d13e33a

fleszem ZAMOŚĆ

■ **BĘDZIE NOWE BOISKO.** Przedsiębiorstwo Usługowe STAN-REX Renata Chmura z Sosnowca wygrało przetarg na budowę wielofunkcyjnego boiska przy SP nr 3 w Zamościu. Inwestycja będzie realizowana na osiedlu Orzeszkowej-Reymonta w ramach Budżetu Obywatelskiego na 2025 rok. Zeszłoroczny przetarg nie przyniósł rozstrzygnięcia, ale teraz się udało. – Warto było poczekać z realizacją, zwłaszcza że teraz mamy gwarancję wykonania inwestycji przez bardzo dobrą firmę, a jednocześnie udaje się nam nieco oszczędzić. Najważniejsze jednak, że powstanie w Zamościu kolejny obiekt sportowy, z którego korzystać będą dzieci i młodzież. Zawsze powtarzaliśmy, że tego rodzaju zadania są dla nas bardzo istotne – podkreśla prezydent **Rafał Zwolak**. Przy SP nr 3 powstanie wielofunkcyjne boisko do gry w koszykówkę, tenisa ziemnego, siatkówkę, piłkę ręczną i piłkę nożną. Obiekt będzie miał syntetyczną nawierzchnię poliuretanową i wymiary 15 × 28 m. Zostanie na nim zamontowane pełne wyposażenie: dwa kosze do koszykówki, dwie bramki, siatka i słupki do siatkówki oraz do tenisa. Całość ma kosztować ponad 267 tys. zł. Umowa została podpisana 8 kwietnia. Prace powinny się zakończyć za cztery miesiące.

■ **BEZ PROWIZJI.** Za podatki, użytkowanie wieczyste i dzierżawę gruntów, odpady komunalne, opłaty skarbowe, opłaty geodezyjne, opłaty komunikacyjne, mandaty wystawione przez Straż Miejską oraz inne opłaty na rzecz Urzędu Miasta Zamość od mieszkańców nie będzie pobierana prowizja. Dotyczy to wszystkich działających na terenie kraju placówek Poczty Polskiej, czyli urzędów pocztowych lub filii urzędów pocztowych, z wyłączeniem agencji pocztowych. Te zasady obowiązują od 1 kwietnia na mocy porozumienia zawartego przez miasto z operatorem.

■ **ZAPROSZENIE NA ZAMOJSKI PRZEGLĄD FOTOGRAFII.** XII Zamojski Przegląd Fotografii adresowany jest do fotografów zajmujących się fotografią zawodowo i amatorsko, niezależnie od wieku, doświadczenia i miejsca zamieszkania. W tym roku odbywa się pod hasłem „Pokaż się", ale nie jest ograniczony tematycznie. Głównym jego celem jest integracja i promocja środowisk fotografów oraz prezentacja osiągnięć twórczych w dziedzinie fotografii. Prace można nadsyłać do 31 lipca. Wystawę, wręczenie medali i nagród zaplanowano na wrzesień. Przegląd realizowany jest w ramach zadania Zamojska Galeria Fotografii „Galeria Mała" przez Zamojską Grupę Fotograficzną – Grupę Twórczą działającą w Stowarzyszeniu Kultura dla Zamościa oraz Zamojski Dom Kultury. Projekt dofinansowany jest przez Miasto Zamość. Szczegóły, w tym regulamin, dostępne są na stronie ZDK – www.zdk.zamosc.pl.

■ **ASANI ROŚNIE JAK NA DROŻDŻACH.** „Nasza żyrafa Asani ma już prawie 9 miesięcy i sporo nam urosła. Maluch po urodzeniu mierzył „jedyne" 170 cm wzrostu i ważył 70 kg. Teraz ma 2,5 metra i tak Was pozdrawia" – napisał w mediach społecznościowych prezydent Zamościa **Rafał Zwolak**, dodając zdjęcie

To już kolejna taka historia

Kto grozi prezydentowi?

ZAMOŚĆ

„Nie przeżyjesz tej kadencji" – wiadomość o takiej treści otrzymał w Wielkanoc prezydent Zamościa Rafał Zwolak. „Wszyscy pamiętamy przykład zabójstwa Pawła Adamowicza, prezydenta Gdańska. Zło zaczyna się od słowa. A od słowa do noża blisko" – napisał w mediach społecznościowych prezydent, a następnie powiadomił o groźbach policję.

Takie wiadomości otrzymał prezydent Zamościa Rafał Zwolak.

W Poniedziałek Wielkanocny (6 kwietnia) **Rafał Zwolak** opublikował zrzut ekranu z wiadomościami, które otrzymał w mediach społecznościowych od jednego z użytkowników: „Nie przeżyjesz tej kadencji. To ci mogę skurw….. zapowiedzieć. Absolwencie żydowskiego uniwersytetu lubelskiego".

Smutne święta

Zwolak, który ukończył socjologię na Katolickim Uniwersytecie Lubelskim, napisał: „Najpierw ktoś chciał mnie »wybebeszyć nożem grzybiarskim«. Potem straszono, że »jest podłożona bomba i ratusz wyleci w powietrze«. A teraz słyszę groźbę wprost, że mam nie dożyć do końca kadencji. Za to są paragrafy i surowa odpowiedzialność karna. Ale ile razy takie groźby trzeba zgłaszać do organów ścigania? Gdy wokół mowa nienawiści i agresja wobec mnie i mojej rodziny – już bez żadnych hamulców – tylko się nasila… Do czego to doprowadziło, że niektórzy nawet w święta nie potrafią się powstrzymać?!".

Dalej prezydent przyznaje, że codziennie słyszy pochwały, ale i krytykę, ponieważ podejmowane przez niego działania poddawane są opinii mieszkańców. „Mam świadomość, że jako osoba publiczna jestem – i będę – tej krytyce poddawany. Jeśli jest rzeczowa i konstruktywna, przyjmuję ją i szanuję. Staram się rozmawiać i tłumaczyć, by przekonać do swoich racji i decyzji. Ale granice tej krytyki, niestety, wciąż są przekraczane" – czytamy.

Według niego w ostatnich miesiącach mowa nienawiści i agresja wobec niego eskalują. „Słyszałem już, że jestem zdrajcą, że karma mnie dopadnie, że jestem złodziejem, bydlakiem, jeb… kur…, cwelem. Ale teraz znów poszło to za daleko" – nie kryje rozgoryczenia Rafał Zwolak.

Agresja słowna – zdaniem prezydenta – zmienia się w agresję fizyczną, co może doprowadzić do tragedii. „Wszyscy pamiętamy przykład zabójstwa prezydenta Gdańska **Pawła Adamowicza**. Zło zaczyna się od słowa. A od słowa do noża blisko… Smutna, niestety, jest ta refleksja świąteczna" – zakończył swój wpis prezydent Zamościa.

Dzień później, 7 kwietnia, złożył zawiadomienie na policji w sprawie gróźb karalnych. Grozi za nie do 3 lat pozbawienia wolności, jednak wcześniej trzeba ustalić i zatrzymać sprawcę.

Nie pierwszy raz

Pod koniec 2024 roku Rafał Zwolak poinformował, że policja i prokuratura zajmują się sprawą maili, których autor groził mu pozbawieniem życia. Stało się to po tym, jak na skrzynkę mailową Agencji Bezpieczeństwa Wewnętrznego trafiła wiadomość z informacją, że w Urzędzie Miasta Zamość jest podłożona bomba. Znalazły się tam także groźby pozbawienia życia prezydenta Rafała Zwolaka (autor napisał: „Marzyłem o tym, by Cię wybebeszyć nożem grzybiarskim" – przyp. red.). „Dość szczucia i nakręcania spirali nienawiści" – napisał 29 grudnia w mediach społecznościowych prezydent.

Budynek zamojskiego magistratu został przeszukany, ale nie znaleziono żadnego ładunku. Zatrzymano mieszkańca Zamościa i zabezpieczono należący do niego sprzęt elektroniczny, jednak ostatecznie mężczyzna nie usłyszał zarzutów, ponieważ śledczy nie znaleźli dowodów, że to on wysłał wiadomość mailową. Śledztwo w tej sprawie wszczęła Prokuratura Rejonowa w Zamościu, która po kilku miesiącach zmuszona była je umorzyć z powodu niewykrycia sprawcy. Jak będzie tym razem?

Leszek Wójtowicz

Debiut mają zaliczony

Na zakończenie spotkania wszyscy uczestnicy otrzymali dyplomy pamiątkowe, a laureaci także nagrody rzeczowe ufundowane przez ZDK.

ZAMOŚĆ

Na 40. Konkurs Literacki „Debiut" wpłynęło do Zamojskiego Domu Kultury 69 zgłoszeń. Komisja konkursowa nagrodziła najlepszych.

W kategorii szkół podstawowych nagrody w dziedzinie poezji otrzymały **Weronika Szady** (SP w Teratynie) i **Alicja Derkacz** (SP nr 7 w Zamościu). Wyróżnienia przyznano **Jagodzie Kuczewskiej** (SP nr 3 w Hrubieszowie) oraz **Faustynie Hajduk** (SP w Uchaniach).

W dziedzinie prozy bezkonkurencyjni okazali się **Barbara Markiewicz** i **Michał Cymborski** (oboje SP w Uchaniach). Wyróżnienia trafiły do **Jagody Steciuk** (SP w Uchaniach) oraz **Emilii Sulewskiej** (SP w Teratynie).

W kategorii szkół ponadpodstawowych nagrody za najlepsze wiersze otrzymali **Julia Dumała** (II LO w Zamościu), **Tymon Paweł Magdziak** (I Społeczne LO w Zamościu) oraz **Gabriela Steczkiewicz** (II LO w Tomaszowie Lubelskim). Julia Dumała triumfowała także w dziedzinie prozy. Wyróżnienia w dziedzinie poezji przyznano **Miłoszowi Kucharskiemu** (I LO w Zamościu) oraz **Justynie Kwiatkowskiej** (II LO w Zamościu).

Jubileuszowy konkurs został rozstrzygnięty 21 marca w Zamojskiej Akademii Kultury, czyli w Światowy Dzień Poezji. Jurorzy – **Agnieszka Wyłupek** i **Łukasz Trojanowski** – przygotowali warsztaty literackie. Uczestnicy mogli wysłuchać nagrodzonych i wyróżnionych tekstów w wykonaniu autorów, a na zakończenie spotkania wszyscy uczestnicy otrzymali dyplomy pamiątkowe, a laureaci także nagrody rzeczowe ufundowane przez ZDK.

lew, fot. ZDK

Sukces uczennic „Plastyka"

ZAMOŚĆ

Karina Czugała i Julia Adamczuk, uczennice Państwowego Liceum Sztuk Plastycznych im. Bernardo Morando w Zamościu, odniosły sukces w XXVI Ogólnopolskim Konkursie Literackim im. Adama Mickiewicza w Słupsku.

Karina Czugała

W kategorii proza trzecie miejsce zajęła **Karina Czugała** za opowiadanie „Dziewczynka z chryzantemami", natomiast wyróżnienie otrzymała **Julia Adamczuk** za tekst „Niewidzialne oczy". Uczennice przygotowały prace konkursowe pod kierunkiem swojej polonistki **Małgorzaty Godzisz**.

Jury pod przewodnictwem dr hab. **Bernadetty Żynis** z Uniwersytetu Pomorskiego w Słupsku doceniło autorów za wyjątkową wrażliwość, głęboką refleksję oraz dojrzałe spojrzenie na świat i problemy współczesnej młodzieży. „Prace nadesłane na konkurs wyróżniają się wysokim poziomem wrażliwości, głęboką filozoficzną refleksją, traktowaniem bardzo serio świata, Was samych, Waszych problemów. Wiele tekstów ma wymiar dydaktyczny – zauważacie gnębiące Was troski i od razu proponujecie rozwiązanie. Nawiązujecie do najbardziej podstawowych i najgłębszych emocji i uczuć – strachu i miłości, odwagi i odpowiedzialności, pasji i zachwytu, samotności i smutku" – napisali jurorzy.

Organizatorem rozstrzygniętego 1 kwietnia konkursu było II LO w Słupsku.

lew, fot. PLSP

eprasa.pl 350d13e33a

Kierowca nie ma obowiązku przewidywać wszystkiego, co może się wydarzyć na drodze

Kierująca nie zawiniła

ZAMOŚĆ

Sąd pierwszej instancji ukarał kierującą samochodem osobowym, mieszkankę Zamościa, za spowodowanie kolizji z samochodem ciężarowym z naczepą. Kolizja, która miała miejsce na jednym z zamojskich skrzyżowań, wywołała jednak ogromne kontrowersje w sieci. Sąd Okręgowy w Zamościu właśnie uniewinnił kobietę.

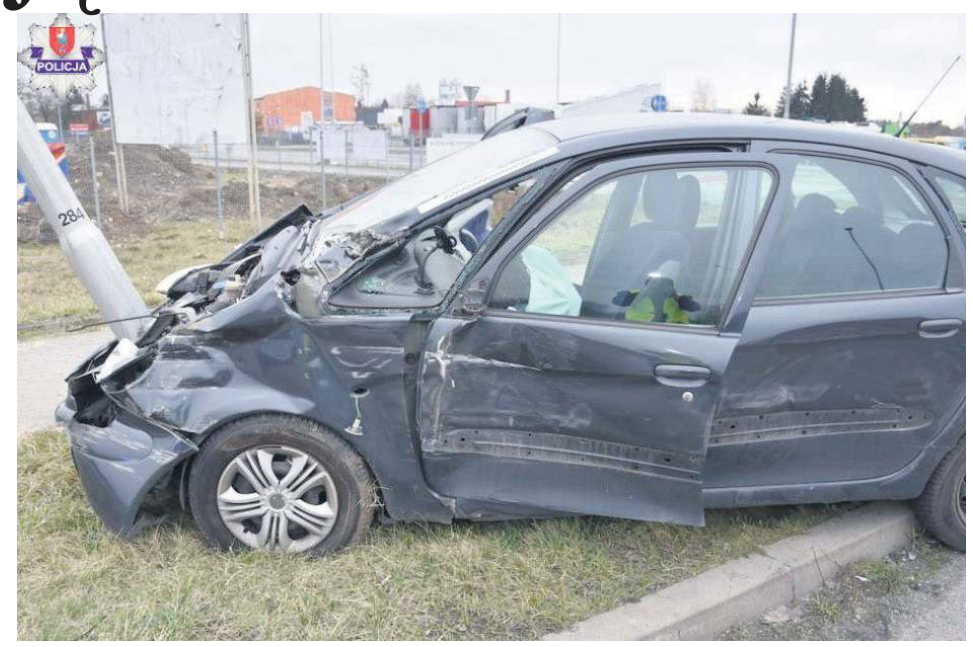

„Z ogromną satysfakcją informujemy, że w dniu 31 marca 2026 r. Sąd Okręgowy w Zamościu zmienił wyrok Sądu Rejonowego i uniewinnił naszą Klientkę, panią Beatę, od zarzucanego jej we wniosku o ukaranie czynu z art. 86 § 1 Kodeksu wykroczeń (nieustąpienie pierwszeństwa przejazdu)" – napisał adw. Adam Adamczuk. Fot. Policja

7 marca 2024 r., na skrzyżowaniu ul. Starowiejskiej z Legionów w Zamościu, zderzyły się dwa samochody: osobowy Citroën z ciężarową Scanią z naczepą. Pierwszym jechała 56-letnia mieszkanka Zamościa, tira prowadził 49-latek z powiatu węgrowskiego na Mazowszu. Kierująca osobówką trafiła do szpitala. Na szczęście po badaniach okazało się, że nie doznała poważniejszych obrażeń. Jej auto zostało całkowicie zniszczone (po zderzeniu pojazdów Citroën uderzył jeszcze w słup latarni). Zarówno ona, jak i kierowca tira byli trzeźwi.

Zamościanka obwiniona

Policja zakwalifikowała zdarzenie jako kolizję i wskazała, że to 56-latka, wyjeżdżając Citroënem z ul. Starowiejskiej i wykonując manewr skrętu w prawo, nie ustąpiła pierwszeństwa przejazdu kierowcy Scanii. – Na miejscu zdarzenia czynności służbowe wykonali policjanci z zamojskiego ruchu drogowego. Na ich podstawie wstępnie ustalili przebieg kolizji wskazując, iż kierująca osobowym Citroënem jechała ulicą Starowiejską. Na skrzyżowaniu z ulicą Legionów skręcała w prawo. W tym czasie kierujący pojazdem ciężarowym marki Scania poruszał się ulica Legionów w kierunku ulicy Kilińskiego, jadąc przez skrzyżowanie prosto, korzystając z prawego skrajnego pasa ruchu przeznaczonego do skrętu w ulicę Starowiejską. Kierująca Citroënem, wjeżdżając na skrzyżowanie nie ustąpiła pierwszeństwa przejazdu kierującemu pojazdem ciężarowym, uderzając w aluminiową osłonę naczepy. Następnie siła uderzenia wybiła osobówkę z toru jazdy, co spowodowało, że kierująca wjechała w uliczną latarnię – opisywała zdarzenie rzeczniczka zamojskiej policji **Dorota Krukowska-Bubiło**.

56-latka została obwiniona o to, że spowodowała zagrożenie bezpieczeństwa w ruchu drogowym w ten sposób, że wjeżdżając z ul. Starowiejskiej w Legionów nie zastosowała się do znaku „Ustąp pierwszeństwa przejazdu" i nie zachowała należytej ostrożności, doprowadzając do zderzenia z naczepą tira.

W styczniu ub. roku Sąd Rejonowy w Zamościu uznał kobietę winną popełnienia kolizji i ukarał ją grzywną w wysokości 500 zł oraz obciążył kosztami sądowymi. Od tego orzeczenia odwołał się obrońca obwinionej, wskazując, że zasada ograniczonego zaufania, na jaką powoływał się sąd, nie jest ujęta w przepisach. Zaznaczył również, że kierowca nie ma obowiązku przewidywać wszystkiego, co może się wydarzyć na drodze.

I uniewinniona

Apelacja przyniosła skutek. 31 marca Sąd Okręgowy w Zamościu uniewinnił kobietę od popełnienia zarzucanego jej czynu. „Od samego początku broniliśmy stanowiska, że pani Beata nie popełniła zarzucanego jej wykroczenia. Dziękujemy pani Beacie za zaufanie i współpracę przez cały czas trwania postępowania. Gratulujemy sprawiedliwego rozstrzygnięcia – to ważny dzień nie tylko dla naszej klientki, ale również potwierdzenie, że wytrwała i merytoryczna obrona ma sens" – napisał w mediach społecznościowych adwokat **Adam Adamczuk**.

Warto dodać, że zanim sprawa trafiła do sądu, w sieci pojawiło się nagranie prezentujące moment zderzenia pojazdów. Widać na nim, jak kierowca Scanii przejeżdża przez powierzchnię wyłączoną z ruchu i zjeżdża na pas rozbiegowy, na który wjeżdżała swoim Citroënem 56-latka. Pod filmem opublikowanym przez kanał „Stop Cham" pojawiły się tysiące komentarzy negujących winę kobiety. Nie zabrakło jednak opinii, że to policjanci mieli rację (kluczowy miał być znak zamontowany na wyjeździe z ul. Starowiejskiej, czyli „Ustąp pierwszeństwa przejazdu").

Sąd Okręgowy w Zamościu przychylił się do argumentacji obrońcy i prawomocnie uniewinnił mieszkankę Zamościa.

lew

Burmistrz wypoczął w Batumi

SZCZEBRZESZYN

Burmistrz Szczebrzeszyna wrócił z krótkiego urlopu w Gruzji. W mediach społecznościowych pochwalił się, że koszt 7-dniowego wyjazdu wyniósł go zaledwie 2 tys. zł.

Burmistrz w Batumi. Fot. Fb Rafał Kowalik

Wyjechałem na krótki urlop, żeby przez kilka dni odpocząć i nabrać sił, z dala od codziennych spraw – napisał **Rafał Kowalik**.

Był w Batumi – mieście w południowo-zachodniej Gruzji, na wybrzeżu Morza Czarnego, położonym niedaleko granicy z Turcją. „Koszt takiego 7-dniowego wyjazdu wyniósł około 2000 złotych" – pochwalił się burmistrz Szczebrzeszyna, a następnie szczegółowo wyjaśnił, ile i za co zapłacił ze swojej kieszeni.

Bilety lotnicze w obie strony kosztowały go ok. 520 zł, transport na miejscu (taksówki) – ok. 120 zł, nocleg na 7 dni – 650 zł. „Wynajem motocykla na cały dzień to 120 zł. Wyżywienie natomiast to średnio maksymalnie 30 zł za posiłek i to w naprawdę dobrej restauracji. Piękny wypoczynek za rozsądne pieniądze – można powiedzieć, że nasze polskie góry czy morze przy takich kosztach wypadają znacznie drożej" – napisał burmistrz Szczebrzeszyna.

Ważne jest przede wszystkim to, że – jak zapewnia – wrócił do pracy z głową „pełną inspiracji i nowych pomysłów" oraz z nowymi znajomościami, w tym z burmistrzem Batumi. „Przywiozłem ze sobą wiele refleksji, które chciałbym wdrażać tutaj, w Szczebrzeszynie" – kończy swój wpis do mieszkańców Rafał Kowalik.

lew

Będzie remont targowiska

ZAMOŚĆ

W ramach Budżetu Obywatelskiego zostanie wyremontowana jedna z części Rynku Nowego Miasta. Skorzystają na tym zarówno handlujący, jak i kupujący, a sam rynek wypięknieje.

Na przedsięwzięcie wybrane do realizacji przez mieszkańców Nowego Miasta zabezpieczono w tegorocznym budżecie Zamościa 130 tys. zł.

Pod koniec marca miasto ogłosiło, że zamierza zlecić przygotowanie dokumentacji projektowo-kosztorysowej dla zadania „Przebudowa nawierzchni kwarty południowo-zachodniej Rynku Nowego Miasta". To inwestycja, która ma być wykonana w ramach tegorocznego Budżetu Obywatelskiego.

Termin składania ofert minął 8 kwietnia. Po wyborze wykonawcy i podpisaniu umowy będzie on miał trzy miesiące na przygotowanie dokumentacji, na podstawie której nastąpi realizacja inwestycji. Przewidziano m.in. rozbiórkę starych fundamentów po stołach handlowych oraz uzupełnienie nawierzchni kostką klinkierową, a także wyrównanie zapadlisk i ubytków poprzez uzupełnienie brakującego bruku. W planie jest także naprawa istniejących stołów handlowych oraz ustawienie nowych.

Na przedsięwzięcie wybrane do realizacji przez mieszkańców Nowego Miasta zabezpieczono w tegorocznym budżecie Zamościa 130 tys. zł.

lew, fot. UM Zamość

fleszem ZAMOŚĆ

zadowolonej żyrafy. Przypomnijmy, że w ubiegłym roku Ogród Zoologiczny im. Stefana Milera w Zamościu z dumą informował, że 21 lipca urodziła się młoda żyrafa. Matką była Jasira, ojcem Mugambi. Poród trwał około 20 minut i przebiegł bez komplikacji. Asani to pierwsza żyrafa urodzona w Zamościu. Obecnie wszystkie żyrafy żyjące na wolności występują na obszarach chronionych w Kenii i Ugandzie. Ciąża u żyraf trwa od 13 do 15 miesięcy.

Gmina Krasnobród

WARSZTATY Z SUSZARKAMI. Krasnobrodzki Dom Kultury zaprasza 17 kwietnia na bezpłatne warsztaty plastyczne dla dorosłych. Liczba miejsc ograniczona (decyduje kolejność zgłoszeń). Zapisy i szczegóły w KDK lub pod numerem 84 660 71 17. Zajęcia rozpoczną się o godz. 17, należy zabrać suszarki do włosów.

Gmina Sułów

BĘDĄ ROZDAWAĆ ŻYWNOŚĆ. Centrum Usług Społecznych w Sułowie informuje, że pomoc w ramach trwałej żywności z programu Fundusze Europejskie na Pomoc Żywnościową 2021-2027 (FEPŻ) będzie wydawana 14 kwietnia w budynku Starej Remizy w Sułowie. Od godz. 10.30 do 12.00 po pomoc mogą zgłaszać się mieszkańcy Sułowa, Sułów Kolonia, Sułówek i Kulikowa; od 12.00 do 13.30 – Tworyczowa, Kawęczyna Kolonia, Rozłop Kolonia i Sułowiec; od 13.30 do 15.00 – Kitowa, Sąsiadki, Żrebiec i Rozłop; od 15:00 do 16:30 – Deszkowice I, Deszkowice II oraz Michalów. W paczkach znajdują się produkty o przedłużonej trwałości, m.in. makaron, mleko, dżemy, olej i cukier.

Gmina Szczebrzeszyn

RUSZYŁ REMONT ORLIKA! Rozpoczęły się prace modernizacyjne szczebrzeszyńskiego Orlika. „Dzięki tej inwestycji poprawimy jakość infrastruktury sportowej i stworzymy jeszcze lepsze warunki dla dzieci, młodzieży oraz wszystkich mieszkańców korzystających z obiektu. Prosimy o wyrozumiałość na czas trwania prac!" – napisał burmistrz **Rafał Kowalik**. Remont potrwa do końca listopada. Wartość inwestycji to 1 mln zł (brutto), z czego prawie 600 tys. zł stanowi dofinansowanie. Wykonawcą jest firma RS Investment Ltd z Wrocławia.

Gmina Zamość

NA ORIENTACJĘ. Lubelski Związek Orientacji Sportowej wraz z UKS Azymut Siedliska oraz Gminą Zamość zapraszają 18 kwietnia na Mistrzostwa Województwa Lubelskiego w Długodystansowym Biegu na Orientację w Lipsku Polesiu. Start o godz. 10:30 w centrum zawodów w Lipsku Polesiu. Na uczestników czekają trasy sportowe w różnych kategoriach wiekowych, a także trasy dla najmłodszych i grup rodzinnych. Regulamin i zgłoszenia dostępne na stronie: lzos.org.pl. Bieg na orientację polega na jak najszybszym pokonaniu trasy wyznaczonej przez punkty kontrolne, samodzielnym wybieraniu wariantów trasy między punktami oraz elektronicznym potwierdzaniu obecności na każdym z nich. **lew**

eprasa.pl 350d13e33a

fleszem HRUBIESZÓW

RUSZAJĄ KONSULTACJE NAD OGÓLNYM PLANEM MIASTA. To jeden z najważniejszych dokumentów dla przyszłości Hrubieszowa – wyznaczy on kierunki rozwoju, strefy zabudowy i ochronę terenów zielonych. Od 7 kwietnia do 8 maja każdy mieszkaniec Hrubieszowa może współdecydować, jak będzie wyglądać miasto w nadchodzących latach. Hrubieszowianie, którym zależy na konkretnych inwestycjach, właśnie teraz mogą zabrać głos w tej sprawie. Wnioski do planu można składać w urzędzie lub drogą elektroniczną. Spotkanie otwarte na temat ogólnego planu miasta odbędzie się w sali konferencyjnej Urzędu Miasta (ul. mjr. Henryka Dobrzańskiego „Hubala") w poniedziałek 20 kwietnia o godz. 15.30. Ci, którzy mają techniczne pytania, mogą skorzystać z dyżurów projektanta planu: 21 oraz 24 kwietnia (piątek) w godz. 15.30-17.30. Uwagi do planu należy kierować do burmistrza Hrubieszowa na oficjalnym formularzu: papierowo – w siedzibie Urzędu Miasta, a cyfrowo na adres e-mail: um@miasto.hrubieszow.pl.

KRYSTIAN MIKITA W OGÓLNOPOLSKIM FINALE. Uczeń klasy 4e I Liceum Ogólnokształcącego im. ks. St. Staszica awansował do ścisłej elity Ogólnopolskiej Olimpiady Wiedzy o Prawie. Przed nim już tylko wielki finał. Ten awans to nie był przypadek, a efekt intensywnej pracy i ogromnej pasji. Droga do etapu centralnego olimpiady przypominała maraton, w którym liczył się każdy szczegół. Krystian musiał wykazać się stalowymi nerwami i encyklopedyczną wiedzą, mierząc się z wielopoziomowym testem teoretycznym, skomplikowanym egzaminem prawniczym, który sprawdzał umiejętność logicznego myślenia pod presją czasu. Dzięki determinacji Krystian znalazł się w gronie 60 najlepszych młodych umysłów w Polsce, uzyskując jedną z najwyższych sum punktów w kraju. Hrubieszowski „Staszic" w tym roku wystawił wyjątkowo mocną reprezentację. Do eliminacji okręgowych w Lublinie z sukcesem zakwalifikowała się także **Kaja Kućmierz** z klasy 3f. Jej udział to dowód na wysoki poziom nauczania w szkole.

ZUS BLIŻEJ PETENTA – KOLEJNE SZKOLENIA. O e-usługach ZUS będzie mowa podczas spotkania w Inspektoracie ZUS w Hrubieszowie. Cyfrowa administracja to nie czarna magia, a realna oszczędność czasu. Mieszkańcy będą mogli wziąć udział w bezpłatnych szkoleniach, które objaśnią działanie usług e-ZUS. Szkolenie skupi się na kompleksowym przeglądzie narzędzi mobilnych i internetowych. Uczestnicy dowiedzą się, jak maksymalnie wykorzystać portal eZUS oraz aplikację mZUS, a także poznają szczegóły dotyczące e-wizyty czy elektronicznej legitymacji emeryta-rencisty. Szkolenie odbędzie się 14 kwietnia w Inspektoracie ZUS (ul. 3 Maja 8a) w Hrubieszowie o godz. 10:00.

HOŁD OFIAROM ZBRODNI KATYŃSKIEJ I KATASTROFY SMOLEŃSKIEJ. W podhrubieszowskich Jankach odbyły się rocznicowe obchody sowieckiej zbrodni w Ka-

Zuchwały skok na plebanię w Moniatyczach

Złodziej ukradł „wdowi grosz"

GMINA HRUBIESZÓW

Wyjątkowo zuchwały i bezczelny złodziej ukradł ponad 100 tys. zł zebranych przez parafian w podhrubieszowskich Moniatyczach na ratunek zabytkowych organów w tamtejszej świątyni. Zaledwie 10 minut wystarczyło, by sprawca niezauważony wszedł do pomieszczeń plebanii i wykorzystał pośpiech proboszcza zajętego przygotowaniami do posługi u chorych. Z plebanii zniknęła suma ponad 100 tys. zł, którą wierni gromadzili na renowację.

Bezczelny złodziej ukradł ponad 100 tys. zł zebranych przez parafian w podhrubieszowskich Moniatyczach na ratunek zabytkowych organów w tamtejszej świątyni.

Do wydarzeń doszło w parafii pw. Świętych Apostołów Piotra i Pawła w Moniatyczach (gmina Hrubieszów). W pierwszy piątek miesiąca, zgodnie z wieloletnią tradycją, proboszcz ks. **Jan Semeniuk** szykował się do wyjazdu z komunią świętą do chorych.

Precyzyjny plan

– Otworzyłem drzwi wejściowe i nie zamknąłem ich za sobą kluczem. Przebrałem się w 10 minut, zamknąłem drzwi i pojechałem do chorych. Właśnie w tym czasie złodziej musiał wejść do środka i ukryć się w jednym z pomieszczeń – relacjonuje wstrząśnięty kradzieżą duchowny.

Sprawca prawdopodobnie od dawna obserwował plebanię i znał harmonogram dnia proboszcza. Gdy tylko ksiądz wyjechał, przestępca wyszedł z ukrycia, splądrował plebanię i ukradł ponad 100 tys. zł. Skradziona kwota to nie tylko „suche" policyjne statystyki, lecz owoce wyrzeczeń setek osób. Parafianie przez trzy lata gromadzili fundusze, aby przywrócić blask zabytkowym organom sprzed 1870 roku, które w tamtejszym kościele milczą od blisko czterech dekad.

Całkowity koszt ich remontu oszacowano na 150 tys. zł. Proboszcz Semeniuk zdążył wcześniej wpłacić zaliczkę w wysokości 50 tys. zł. Łupem złodzieja padło ponad 100 tys. zł.

Duchowny podkreśla, że na instrument składały się często osoby ubogie, dzieląc się przysłowiowym „wdowim groszem". Mimo tej kradzieży organmistrz remontujący zabytkowe organy deklaruje, że dokończy prace, wierząc w uczciwość i solidarność ludzi.

Policja szuka sprawcy

Sprawa trafiła w ręce funkcjonariuszy hrubieszowskiej policji, którzy zabezpieczają ślady i poszukują sprawcy.

– Zawiadomienie o kradzieży ponad 100 tys. zł zostało złożone na początku marca. Prowadzimy czynności zmierzające do ustalenia sprawcy kradzieży. O szczegółach dotychczasowych ustaleń tego dochodzenia nie będziemy jednak rozmawiać – poinformowano nas w Komendzie Powiatowej Policji w Hrubieszowie.

Tuż przed Świętami Wielkanocnymi pojawiły się pogłoski, że ukradzione pieniądze zostały odzyskane. Niestety, te rewelacje okazały się nieprawdziwe.

par, fot. Diecezja Zamojsko-Lubaczowska

Wiatr przewracał drzewa i zrywał dachy

POWIAT HRUBIESZOWSKI

W minione Święta Wielkanocne hrubieszowscy strażacy interweniowali kilkanaście razy, wzywani do usuwania skutków nawalnego i porywistego wiatru, które odnotowano w różnych miejscach powiatu hrubieszowskiego.

6 kwietnia strażacy odebrali kilkanaście wezwań do usunięcia skutków nawalnego wiatru w różnych miejscach powiatu hrubieszowskiego.

Najszybciej wiało 6 kwietnia, w lany poniedziałek. Podmuchy porywistego wiatru przewracały drzewa i łamały konary niemal w całym powiecie hrubieszowskim. Najwięcej zniszczeń – uszkodzone dachy na budynkach mieszkalnych i gospodarczych – odnotowano w południowo-wschodniej części powiatu, głównie w gminie Mircze. Na szczęście nikt nie ucierpiał i nie odniósł obrażeń.

Strażacy przyjęli zawiadomienia o pięciu uszkodzonych dachach.

Skutki przejścia frontu atmosferycznego i związanych z nim silnych oraz gwałtownych porywów wiatru były widoczne w całym powiecie hrubieszowskim.

– Najbardziej wiało 6 kwietnia – relacjonuje st. kpt. **Marcin Lebiedowicz**, rzecznik prasowy komendanta powiatowego Państwowej Straży Pożarnej w Hrubieszowie. – Zgłoszenia dotyczące szkód wywołanych wiatrem napływały do naszej komendy w poniedziałek 6 kwietnia, a także 7 kwietnia. W sumie w tym czasie otrzymaliśmy 17 zgłoszeń dotyczących usunięcia skutków nawalnego wiatru – podsumowuje st. kpt. Lebiedowicz.

Zgłoszenia o skutkach gwałtownych podmuchów dotyczyły powalonych drzew oraz napraw uszkodzonych pokryć dachowych na budynkach. Zawiadomienia dotyczyły 11 powalonych drzew na drogach powiatowych w różnych miejscach powiatu, a także drzewa opierającego się o linię energetyczną. Strażacy przyjęli także zawiadomienia o pięciu uszkodzonych dachach – dwóch na budynkach mieszkalnych w miejscowości Miętkie Kol. (gmina Mircze) oraz w Żniatynie (gmina Dołhobyczów), a także trzech na budynkach gospodarczych w Starej Wsi i Modryniu (gmina Mircze) – wylicza st. kpt. Marcin Lebiedowicz, rzecznik prasowy komendanta powiatowego Państwowej Straży Pożarnej w Hrubieszowie.

– Podczas usuwania skutków nawalnego wiatru odnotowano jedynie uszkodzenia pokryć dachowych na budynkach. Nie stwierdzono osób poszkodowanych ani takich, które doznały jakichkolwiek obrażeń – podkreśla rzecznik prasowy komendanta powiatowego Państwowej Straży Pożarnej w Hrubieszowie.

par

Skutki przejścia frontu atmosferycznego i związanych z nim silnych oraz gwałtownych porywów wiatru były widoczne w całym powiecie hrubieszowskim.

eprasa.pl 350d13e33a

Hrubieszów wraca do dni, które zmieniły wszystko. W tamtejszym kinie będzie można obejrzeć dokument „W drodze”

Serca szersze niż granica

HRUBIESZÓW

To nie będzie zwykły seans kinowy. 18 kwietnia Hrubieszowski Dom Kultury wypełni się wspomnieniami o chwilach, gdy czas stanął w miejscu, a hala sportowa Ośrodka Sportu i Rekreacji była Arką Noego dla setek ukraińskich dzieci. Premiera dokumentu „W drodze” to lustro, w którym będzie mogło przejrzeć się całe miasto.

Punkt recepcyjny w hali HOSiR w najintensywniejszym okresie po 24 lutego 2022 r. obsługiwał tysiące uchodźców dziennie. **Fot. Dariusz Duda**

W pierwszych dniach wojny w Ukrainie Hrubieszów stał się jednym z pierwszych miejsc, gdzie trafiali ludzie uciekający przed strachem, niepewnością i dramatem wojny. To tutaj, w Hrubieszowie, często bez planu i z jedną walizką, zaczynali kolejny etap swojej drogi. To tutaj również spotkali ludzi, którzy nie pozostali obojętni na ich dramat.

Mieszkańcy Hrubieszowa otworzyli swoje drzwi, ale przede wszystkim serca. W spontaniczny, często cichy sposób zaangażowali się w pomoc, tworząc przestrzeń wsparcia, która dla wielu była pierwszym poczuciem bezpieczeństwa po przekroczeniu granicy polsko-ukraińskiej.

Świat widziany z wysokości metra

Film dokumentalny „W drodze” jest opowiedziany z perspektywy dzieci, które wraz ze swoimi rodzinami uciekają przed wojną w Ukrainie, zatrzymując się zaraz po przekroczeniu granicy przed dalszą drogą w polskim punkcie recepcyjnym. Poprzez uważną obserwację poznajemy trzech dziecięcych bohaterów w różnym wieku, którzy wraz z rodzinami żyją w zawieszeniu pomiędzy traumatyczną wojenną przeszłością a tym, co ich czeka w przyszłości.

Kiedy dorośli analizowali mapy i logistykę dalszej ucieczki przed wojną, dzieci ściskały w rękach jedyną ocalałą zabawkę. Film „W drodze” w reżyserii **Macieja Kozłowskiego**, który jest także autorem scenariusza, ucina polityczny dyskurs i oddaje głos najmłodszym. To intymna, niemal szeptana opowieść o trójce bohaterów, którzy po przekroczeniu przejścia granicznego trafili do hrubieszowskiego punktu recepcyjnego.

Kamera nie szuka sensacji – szuka prawdy w oczach dzieci zawieszonych między traumą ucieczki a dziecięcą potrzebą nadziei. Widzimy destrukcję, jaką sieje wojna, ale przez obiektyw Macieja Kozłowskiego dostrzegamy coś jeszcze – moment, w którym obcy ludzie stają się najbliższą rodziną.

Przystanek Nadzieja

W lutym 2022 r. Hrubieszów stał się dla świata symbolem bezinteresowności. Mieszkańcy, bez pytań, otworzyli drzwi swoich domów i serc. Dokument „W drodze” przypomina te emocje – zapach prowizorycznej kuchni w hali sportowej, szelest koców termicznych i ciszę, która zapadała, gdy zmęczone dzieci wreszcie zasypiały w bezpiecznym miejscu.

– Jako operator obrazu zawsze starałem się rozumieć historię całościowo. Te doświadczenia doprowadziły mnie do reżyserowania własnych filmów, gdzie poprzez uważne patrzenie przez kamerę uczę się świata na nowo – tłumaczy reżyser i autor scenariusza, Maciej Kozłowski.

Debata o tym, co w nas zostało

Premiera filmu „W drodze” to dopiero początek wieczoru. Po bez mała godzinnym seansie w Kinie PLON rozpocznie się panel dyskusyjny, który zapowiada się na niezwykle emocjonalną konfrontację z przeszłością. Przy jednym stole zasiądą ci, którzy byli na pierwszej linii pomocy: burmistrz Hrubieszowa, **Marta Majewska**, **Marek Watras** – ówczesny dyrektor Hrubieszowskiego Ośrodka Sportu i Rekreacji, a także **Neonila Pawluk** – tłumaczka, która była głosem uchodźców z ogarniętej wojną Ukrainy.

– Większość uchodźców na krótko zatrzymywała się w Hrubieszowie. Podróżowali do ośrodków dla uchodźców wojennych w większych miastach w Polsce lub w Europie Zachodniej. My ich nakarmiliśmy, daliśmy coś do picia. Mogli odpocząć w oczekiwaniu na dalszą podróż. Po uchodźców przyjeżdżały autokary, samochody osobowe i jechali nimi do różnych miast w Polsce. My ich tylko rejestrowaliśmy, zapisywaliśmy, kto z nich gdzie jedzie i z kim. Dokumentowała to również policja – opowiada Marek Watras, były dyrektor Hrubieszowskiego Ośrodka Sportu i Rekreacji, gdzie utworzono punkt recepcyjny dla uchodźców z Ukrainy.

W spotkaniu po projekcji filmu wezmą także udział goście z Ukrainy: mer Sokala, **Sergiej Kasjan**, oraz **Igor Daciuk**. Spotkanie i seans filmu rozpoczną się o godzinie 17.00. Wstęp wolny (wydarzenie pod patronatem honorowym burmistrza Hrubieszowa).

Punkt recepcyjny w Hrubieszowie (funkcjonujący m.in. w hali HOSiR) w najintensywniejszym okresie po 24 lutego 2022 roku obsługiwał tysiące uchodźców dziennie i był jednym z ważniejszych punktów pomocy uchodźcom w województwie lubelskim. W pierwszych tygodniach wojny przez punkt przewijało się około 3 tys. osób na dobę. Punkt recepcyjny zapewniał schronienie, posiłki i pomoc medyczną, głównie matkom z dziećmi. Do początku marca 2022 r. przez wszystkie punkty recepcyjne w województwie lubelskim przewinęło się łącznie ponad 300 tys. osób. Punkt w Hrubieszowie działał bardzo aktywnie przez długi czas, jako jeden z ostatnich w regionie.

Mariusz Parol

Film dokumentalny „W drodze” jest opowiedziany z perspektywy dzieci, które wraz ze swoimi rodzinami uciekają przed wojną na Ukrainie, zatrzymując się zaraz po przekroczeniu granicy przed dalszą drogą w polskim punkcie recepcyjnym.

Do trzech razy sztuka!

GMINA HRUBIESZÓW

Gmina Hrubieszów nadal walczy o Centrum Opiekuńcze w Dziekanowie. Dwa poprzednie przetargi zakończyły się fiaskiem z powodu wygórowanych cen, mimo to gmina nie składa broni. Właśnie ruszyło trzecie podejście do inwestycji, która ma odmienić los seniorów i osób z niepełnosprawnościami w regionie.

Wójt Gminy Hrubieszów ogłosił kolejny przetarg na przebudowę budynku po byłej szkole w Dziekanowie, gdzie powstanie nowoczesne Centrum Opiekuńcze. Urzędnicy liczą, że tym razem oferty wykonawców zmieszczą się w budżecie przeznaczonym na tę inwestycję.

Budynek po dawnej szkole w Dziekanowie czeka prawdziwa rewolucja. Planowany zakres prac jest imponujący i musi zostać zrealizowany w ciągu zaledwie siedmiu miesięcy. Co dokładnie się zmieni? Zaplanowano docieplenie fundamentów i ścian, położenie nowej elewacji oraz odświeżenie dachu. Wewnątrz budynku zostaną wymienione okna i drzwi. Całkowicie zmieniony zostanie układ pomieszczeń, dostosowany do potrzeb osób o ograniczonej mobilności. W planach jest także kompleksowa wymiana instalacji elektrycznej, wodno-kanalizacyjnej oraz centralnego ogrzewania.

Centrum w Dziekanowie zapewni seniorom profesjonalną opiekę, rehabilitację i zajęcia ze specjalistami. Będzie to także wsparcie dla rodzin i opiekunów, którzy będą mogli powierzyć swoje obowiązki fachowcom. W Centrum będzie dostępny ciepły posiłek oraz usługi pielęgnacyjne. Inwestycja w Dziekanowie to tylko połowa przedsięwzięcia – projekt realizowany jest wspólnie z władzami miejskimi Hrubieszowa. W ramach tej samej inicjatywy w Hrubieszowskim Domu Kultury powstanie profesjonalna wypożyczalnia sprzętu opiekuńczo-rehabilitacyjnego. Całość przedsięwzięcia opiewa na kwotę ponad 5,6 mln zł, z czego blisko 2 mln zł to wsparcie z funduszy unijnych (Program Fundusze Europejskie dla Województwa Lubelskiego).

Jeśli tym razem przetarg zakończy się sukcesem, pierwsi podopieczni mogą trafić do Dziekanowa jeszcze przed końcem tego roku.

par

fleszem HRUBIESZÓW

tyniu, Kalininie i Charkowie oraz katastrofy smoleńskiej z 2010 r. W tym roku uroczystości uzupełnił imienny hołd żołnierzom, którzy wiosną 1940 r. padli ofiarą sowieckiej zbrodni. Nazwiska zamordowanych wykuto w kamieniu. Dzięki pracy urzędników oraz badaniom w zasobach IPN i Centralnej Biblioteki Wojskowej ustalono nazwiska czterech żołnierzy z gminy Hrubieszów: ppor. rez. **Edwarda Chrzanowskiego**, przodownika PP **Włodzimierza Gromy**, por. **Józefa Łaniewskiego** oraz ppor. rez. **Piotra Makarewicza**.

Mircze

■ **POMOGĄ NAPISAĆ WNIOSEK I ROZLICZYĆ DOTACJE.** W Urzędzie Gminy w Mirczu działa punkt doradczy programu „Czyste Powietrze”. Eksperci bezpłatnie pomagają przejść przez formalności związane z uzyskaniem funduszy na modernizację domu. Urzędnicy wspierają w przygotowaniu, wypełnieniu i wysłaniu dokumentów elektronicznie oraz pomagają w kompletowaniu załączników. Punkt mieści się w Urzędzie Gminy Mircze (pokój 207), czynny od poniedziałku do czwartku w godz. 7.30-15.00. Kontakt telefoniczny: 84 65 190 15 lub 84 65 190 04 wew. 68.

Werbkowice

■ **ODSZEDŁ STRAŻAK Z POWOŁANIA.** 5 kwietnia zmarł druh **Roman Wiązanka**, oddany społecznik i wieloletni członek Ochotniczej Straży Pożarnej w Podhorcach. Jego działalność w OSP rozpoczęła się w 1991 r. i trwała ponad 35 lat. Był kierowcą samochodu pożarniczego, prezesem jednostki (2007-2010) oraz wiceprezesem i naczelnikiem od 2017 r. Znany był z niezwykłego zaangażowania i poświęcenia. „Był osobą niezwykle oddaną służbie drugiemu człowiekowi. Na zawsze pozostanie w naszej pamięci jako człowiek życzliwy i pełen poświęcenia” – wspominają druhowie.

■ **STRATEGICZNY SOJUSZ Z GIGANTEM.** MLKS Kryształ Werbkowice nawiązał współpracę z Krajową Grupą Spożywczą S.A., co oznacza nową erę dla klubu. Drużyna występować będzie pod nazwą KGS „Kryształ” Werbkowice. Partnerstwo zapewnia finansową stabilizację i wsparcie rozwoju klubu. Oficjalna nazwa stowarzyszenia pozostaje bez zmian. Klub podkreśla, że największą siłą są kibice, których doping niesie zawodników do zwycięstw.

Werbkowice

■ **ZIELONE ŚWIATŁO DLA INWESTYCJI W PERESOŁOWICACH!** Wójt Gminy Werbkowice **Monika Podolak** zawarła umowę na przebudowę drogi gminnej w Peresołowicach. Środki na ten cel pochodzą z Rządowego Funduszu Rozwoju Dróg. koszt inwestycji prawie 475 tys. Dofinansowanie pokryje połowę wydatków. Wkład własny Gminy wyniesie prawie 237,4 tys.zł. W najbliższym czasie zostanie ogłoszone postępowanie przetargowe, które wyłoni wykonawcę robót.

par

eprasa.pl 350d13e33a

fleszem TOMASZÓW LUB.

Powiat tomaszowski

■ **KGW KUNKI ZWYCIĘZCĄ.** W siedzibie Powiatowego Zespołu Doradztwa Rolniczego w Tomaszowie Lubelskim odbyło się uroczyste rozstrzygnięcie konkursu pod hasłem „Ekologiczne ozdoby wielkanocne". O tytuł twórców najbardziej pomysłowych dekoracji „walczyły" utalentowane gospodynie reprezentujące Koła Gospodyń Wiejskich z Tyszowiec, Kunek oraz Oseredka. Obecny na uroczystości podsumowania konkursu dyrektor Lubelskiego Ośrodka Doradztwa Rolniczego w Końskowoli, **Antoni Skrabucha**, pogratulował uczestniczkom pomysłowości oraz dbałości o regionalne tradycje. Po wnikliwej ocenie prac komisja konkursowa wyłoniła zwyciężczynie, przyznając pierwsze miejsce Kołu Gospodyń Wiejskich z Kunek. Na drugim stopniu podium stanęły reprezentantki KGW z Oseredka, natomiast trzecie miejsce przypadło gospodyniom z KGW Tyszowce. Za przygotowanie dekoracji wszystkie biorące udział w wydarzeniu koła otrzymały nagrody rzeczowe w postaci sprzętu AGD.

Gmina Krynice

■ **NOWY PLAC ZABAW.** Przy Przedszkolu Publicznym im. Marii Kaczyńskiej w Krynicach powstał nowoczesny plac zabaw, dostosowany do potrzeb najmłodszych i współfinansowany ze środków Unii Europejskiej. Dzieci mają do dyspozycji m.in. huśtawki, domek, lokomotywę, bujak, wieżę oraz piaskownicę z zestawem zabawek, które wspierają rozwój sprawności i wyobraźni. Koszt inwestycji wyniósł blisko 110 tys. zł. Budowa placu to część szerszego projektu „Akademia przedszkolaka". W jego ramach doposażono sale, w tym salę integracji sensorycznej, zakupiono pomoce logopedyczne, zapewniono wyprawki, wyżywienie i czesne dla dzieci, a także zatrudniono dodatkową kadrę. Maluchy uczestniczą również w wydarzeniach i wycieczkach edukacyjnych, a nauczyciele korzystają ze szkoleń. Całkowita wartość projektu to ok. 910 tys. zł, z czego blisko 820 tys. zł stanowi dofinansowanie z Funduszy Europejskich dla Lubelskiego. Program realizowany jest do końca roku szkolnego, a w kolejnym jego utrzymanie zapewni gmina.

■ **WYŻSZE DIETY DLA SOŁTYSÓW.** Radni gminy Krynice zdecydowali o zmianie zasad ustalania diet dla sołtysów. Zamiast dotychczasowych 200 zł wypłacanych za udział w sesjach rady gminy, wprowadzono ryczałtową dietę w wysokości 250 zł miesięcznie. Jednocześnie ustalono, że w przypadku nieobecności na sesji rady gminy lub naradzie sołtysów dieta będzie pomniejszana o 100 zł.

■ **EKWIWALENT DLA STRAŻAKÓW W GÓRĘ.** Radni gminy Krynice uchwalili nowe stawki dla druhów Ochotniczych Straży Pożarnych. Za udział w akcjach ratowniczych strażacy będą otrzymywać 30 zł za godzinę, zamiast dotychczasowych 25 zł. Wzrośnie także ekwiwalent za udział w szkoleniach i ćwiczeniach – z 12 zł do 15 zł za godzinę.

Od folkloru po historyczne sensacje. Znamy nominowanych do prestiżowego konkursu

Tomaszowskie „Diamenty" jadą do Lublina

POWIAT TOMASZOWSKI

Powiat tomaszowski pokazał swoją siłę w kulturze. Podczas eliminacji do konkursu „Diamenty Kultury Województwa Lubelskiego 2025" wyłoniono reprezentantów, którzy już w maju powalczą o prestiżowe wyróżnienia na szczeblu wojewódzkim. Wśród nominowanych znalazły się zarówno uznane zespoły, młode talenty, jak i wydarzenia oraz odkrycie, o którym było głośno w całej Polsce. Który z nich jest Waszym faworytem?

„Roztocze" w tańcu. Zespół to duma miasta i powiatu tomaszowskiego. Czy zdobędzie „Diament Kultury Województwa Lubelskiego"?

Młody, zdolny Igor Stankiewicz. Wygrał eliminacje powiatowe i też ma szansę na nagrodę.

Konkurs „Diamenty Kultury Województwa Lubelskiego 2025" to nowa inicjatywa o zasięgu wojewódzkim, organizowana przez Centrum Spotkania Kultur w Lublinie. Jego celem jest wyróżnienie najciekawszych i najbardziej inspirujących działań kulturalnych w regionie. Rywalizacja odbywa się w trzech kategoriach – twórczość artystyczna, wydarzenie kulturalne oraz odkrycie roku. Finał zaplanowano na maj.

W powiecie tomaszowskim powiatowy etap konkursu odbył się 23 marca w I Liceum Ogólnokształcącym im. Bartosza Głowackiego w Tomaszowie Lubelskim. W wydarzeniu uczestniczyli przedstawiciele władz samorządowych, w tym wicestarosta **Jarosław Korzeń**, radna **Anna Kijko** oraz sekretarz powiatu **Piotr Kielar**. Spotkanie poprowadziła **Dominika Janicka**, dyrektor Wydziału Oświaty, Kultury i Kultury Fizycznej.

Zaprezentowali się: Zespół Folklorystyczny „Roztocze", **Maria Pasieczna**, Zespół „Grabowiczanki" z Grabowicy, **Igor Stankiewicz**, **Maria Milena Krenz**; Transgraniczny Festiwal Pieśni o Roztoczu w Suścu, Tomaszów Voices, Piknik Historyczny, Ogólnopolskie Spotkania Młodych Pianistów Jazzowych im. Mieczysława Kosza oraz Zaduszki Jazzowe Mieczysława Kosza, Obchody 1000. rocznicy koronacji Bolesława Chrobrego na pierwszego króla Polski, Wystawa poplenerowa „Barwy Roztocza" oraz Salon Artystyczny „W Starym Kinie", Sztandar 4. Pułku Strzelców Podhalańskich, Stowarzyszenie Przyjaciół Muzeum Regionalnego im. dr. Janusza Petera w Tomaszowie Lubelskim.

Joanna Kowalczuk, dyrektor Gminnego Ośrodka Kultury, prezentowała organizowany co roku Transgraniczny Festiwal Pieśni o Roztoczu w Suścu.

Tradycja i młodość

W kategorii twórczość artystyczna nominacje zdobyli Zespół Folklorystyczny „Roztocze" oraz **Igor Stankiewicz**.

Zespół „Roztocze" od ponad czterech dekad promuje kulturę ludową regionu. Jego historia zaczyna się w 1980 roku i od samego początku jest związana ze **Stanisławą Kowalską**, która go stworzyła i wciąż prowadzi. Zespół specjalizuje się w prezentacji polskiego folkloru, w szczególności tańców lubelskich oraz tańców narodowych. W konkursie zaprezentował układ inspirowany tańcem biłgorajskim, potwierdzając swój wysoki poziom artystyczny.

Igor Stankiewicz to z kolei przykład młodego pokolenia pasjonatów muzyki ludowej. Uczeń II Liceum Ogólnokształcącego w Tomaszowie Lubelskim od kilku lat rozwija swoje umiejętności gry na akordeonie. Choć zaczynał od pianina, to właśnie folklor i działalność w Zespole Ziemi Narolskiej skierowały go na obecną ścieżkę. W eliminacjach wykonał m.in. „Polkę Wojtusiową" i „Walczyk ludowy tomaszowski".

Wydarzenia, które przyciągają tłumy

W kategorii wydarzenie kulturalne do etapu wojewódzkiego zakwalifikowały się Piknik Historyczny oraz Transgraniczny Festiwal Pieśni o Roztoczu w Suścu.

Festiwal w Suścu to jedna z najważniejszych, cyklicznych imprez na Roztoczu. Łączy prezentacje zespołów ludowych z Polski i zagranicy z promocją regionalnej kuchni i rzemiosła. Wydarzenie przyciąga zarówno mieszkańców, jak i turystów, stając się ważnym elementem promocji regionu.

Sporo młodszym wydarzeniem są Pikniki Historyczne organizowane w Tomaszowie Lubelskim, towarzyszące obchodom Dni Powiatu, a organizowane przez Powiat Tomaszowski oraz Stowarzyszenie Samorządów Powiatu Tomaszowskiego. W ich programie znajdują się rekonstrukcje historyczne, powitanie Marszałka Józefa Piłsudskiego, pokazy wojskowe, warsztaty oraz występy artystyczne.

Sensacyjne odkrycie historyczne

W kategorii odkrycie roku nominację zdobył sztandar 4. Pułku Strzelców Podhalańskich.

O sztandarze, który leżał w ziemi 86 lat, pisaliśmy na naszych łamach jako jedni z pierwszych w regionie. To była sensacja ubiegłego roku. **Maciej Podgórski** – właściciel prywatnego Muzeum 3. Dywizji Piechoty Legionów w Zamościu – oraz **Piotr Szynala** znaleźli proporzec z szarfami 21. Dywizji Piechoty Górskiej i sztandar 4. Pułku Strzelców Podhalańskich, ukryte we wrześniu 1939 r. w rejonie gajówki Zielone. Tak dobrze zachowanego sztandaru z czasów wojny nie ma w całej Polsce! Sam znalazca, Maciej Podgórski, idzie jeszcze dalej, twierdząc, że jest to znalezisko na skalę europejską i bezcenna historyczna pamiątka. On i grupa ludzi skupionych wokół Muzeum Regionalnego w Tomaszowie stanęli na wysokości zadania i na własną rękę znaleźli fachowców, którzy zabezpieczyli sztandar i rozpoczęli jego konserwację.

Artefakt znajdzie się w zbiorach Muzeum Regionalnego im. Janusza Petera w Tomaszowie Lubelskim.

Finał już w maju

Powiatowe eliminacje pokazały różnorodność i potencjał kulturalny regionu. Nominowani będą teraz reprezentować powiat tomaszowski na szczeblu wojewódzkim. Ostateczne rozstrzygnięcie konkursu nastąpi podczas uroczystej gali zaplanowanej na maj.

Łączna pula nagród dla laureatów wynosi 33 tys. zł. Zdobywca pierwszego miejsca otrzyma nagrodę w wysokości 5 tys. zł. **wd**

Stypendia dla sportowców

TOMASZÓW LUBELSKI

2 kwietnia, podczas uroczystego spotkania w Urzędzie Miasta w Tomaszowie Lubelskim, najlepsi sportowcy odebrali stypendia burmistrza.

Stypendia sportowe są dla zawodników sygnałem, że ich wysiłek jest dostrzegany i doceniany przez lokalną społeczność. Stanowią pomoc w codziennym procesie treningowym oraz motywację do reprezentowania miasta na najwyższym poziomie rozgrywek krajowych i międzynarodowych.

Sportowa elita Tomaszowa Lubelskiego otrzymała stypendia Burmistrza Miasta. Fot. UM

W imieniu burmistrza miasta **Wojciecha Żukowskiego** akty nadania stypendiów wręczyła zastępca burmistrza **Renata Miziuk**.

W tegorocznej edycji dominowali przedstawiciele narciarstwa biegowego oraz sportów drużynowych i lekkoatletyki, reprezentujący czołowe tomaszowskie kluby.

Nagrodę za swoje wysokie wyniki sportowe otrzymali zawodnicy MULKS Grupa Oskar Tomaszów Lubelski: **Monika Skinder**, **Karolina Kuć**, **Emil Koper**, **Alicja Koper**, **Aleksandra Butyńska**, **Julia Danielkiewicz**, **Szymon Bełz**, **Bartosz Kita**, **Oskar Gumieniak**, **Antoni Żółkiewski**; zawodnik TUKS „Roztocze" – **Aleksander Kinczkowski** oraz zawodniczka Tomaszowskiego Klubu Sportowego „Tomasovia" – **Katarzyna Kata** i **Robert Wiatrzyk**. **wd**

eprasa.pl 350d13e33a

Były dyrektor szpitala staje w obronie dostępu do miejsca modlitwy

Nawet za komuny nie zamurowano drzwi do kaplicy!

TOMASZÓW LUBELSKI

W SP ZOZ w Tomaszowie Lubelskim podczas trwającej tam przebudowy zamurowano wewnętrzne drzwi prowadzące do szpitalnej kaplicy. Były dyrektor szpitala, obecnie radny powiatu, jest tym wstrząśnięty. – Żadna władza nie odważyła się ograniczyć pacjentom dostępu do Matki Bożej, aby mogli się modlić i prosić o zdrowie – mówi Andrzej Kaczor. W imieniu pacjentów domaga się przywrócenia stanu pierwotnego i przestrzega tych, którzy podnoszą rękę na Uzdrowicielkę Chorych.

Do kaplicy szpitalnej można wejść teraz jedynie głównymi drzwiami lub tymi, które prowadzą na chór, ale stamtąd nie ma dostępu do ołtarza.

Panie starosto, panie dyrektorze, będziemy sławni na całą Polskę. To będzie jedyny szpital w Polsce, gdzie zamurowano drzwi do kaplicy szpitalnej po prawie 90 latach – tak radny **Andrzej Kaczor** dobitnie zakończył swoje przemówienie 30 marca na sesji Rady Powiatu Tomaszowskiego.

Sprawą, która poruszyła go na wskroś, było zamurowanie wewnętrznego przejścia do kaplicy szpitalnej w Tomaszowie. Andrzej Kaczor kierował szpitalem wiele lat i dobrze wie, że kaplica była zawsze ważnym miejscem dla pacjentów. Dzięki jego inicjatywie i pracowników, w 110. rocznicę wmurowania kamienia węgielnego pod budowę tego szpitala, kaplicę ubogacono nawet dzwonem, co jest rzadkością w Polsce. To było wotum wdzięczności Bogu za opiekę i przetrwanie.

– Wciąż co jakiś czas przychodzę tam na nabożeństwa – mówi z sentymentem Andrzej Kaczor.

Ale zamurowanie drzwi około trzy tygodnie temu go zbulwersowało. Zresztą nie tylko jego, bo natychmiast zaczęły do niego docierać i wciąż docierają skargi od pacjentów. Były dyrektor SP ZOZ 12 marca złożył interpelację do starosty.

Na ostatniej sesji Rady Powiatu mówił o sprawie dobitnie. Przytaczał też odpowiedź na interpelację, którą otrzymał już 24 marca.

Pacjenci w piżamach na mróz?

Oficjalnym powodem zamurowania przejścia ma być planowane otwarcie w tej części oddziału noworodkowego (radny przypomniał, że „w pierwszym planie projektu przebudowy i rozbudowy szpitala było połączenie praktycznie wszystkich oddziałów łącznikiem oddziału neurologii, pulmonologii, kardiologii, geriatrii, pediatrii, chirurgii, ginekologii, dające swobodny dostęp i przejście do kaplicy szpitalnej"). Według przepisów sanitarnych przez taki oddział nie mogą przechodzić osoby postronne. Andrzej Kaczor, choć rozumie wymogi sanepidu, wskazuje na absurdalną sytuację, w jakiej postawiono chorych.

– Jeżeli państwo kładziecie się do szpitala, ubrania wierzchnie i obuwie trafiają do depozytu. To oznacza, że wyjście z ośmiu czy dziewięciu oddziałów do kaplicy jest niemożliwe w piżamie, szczególnie biorąc pod uwagę warunki typu zima, słota czy niska temperatura – punktował.

Obecnie pacjent, który chce się pomodlić o zdrowie przed słynącą łaskami figurą Matki Bożej Uzdrowicielki Chorych, musi opuścić budynek i wejść do kaplicy wejściem zewnętrznym. Dla osób starszych, schorowanych i ubranych jedynie w szpitalne piżamy jest to często bariera nie do pokonania. Problem ma także kapelan, który z Najświętszym Sakramentem musi biegać między budynkami na dworze, niezależnie od pogody.

– W ciągu ostatnich sześciu miesięcy trzykrotnie kapelan szpitalny był na prośbie (…) na spotkaniach z dyrekcją, gdzie jednoznacznie otrzymał odmowną odpowiedź, że decyzja o zamurowaniu drzwi do kaplicy szpitalnej jest podjęta – mówił Kaczor.

Perła sakralna ma zamurowane drzwi

Były dyrektor szpitala przypomniał wszystkim radnym i władzom powiatu historię „sakralnej perły". Wspomniał o rzeźbionej w lipowym drewnie Drodze Krzyżowej i unikatowych witrażach krakowskich mistrzów. Przywołał też mroczne czasy PRL-u, aby pokazać skalę obecnego skandalu. Przypomniał, że jeszcze doktor **Janusz Perter** (jego imię ma nosić szpital) w 1944 r. przeznaczył kaplicę dla sióstr zakonnych. Później komuniści prześladowali księży i siostry zakonne. W końcu księża mieli zakaz odwiedzania umierających.

– W latach 60. XX w. na polecenie ówczesnych władz trzech łotrów w nocy zdemontowało krzyż na kaplicy szpitalnej i z powodu dnia nie mogli go zniszczyć, więc ukryli go poza oddziałem zakaźnym. Siostry zakonne przy pomocy pacjentów ukryły ten krzyż w swoim zakonie i kilka lat później przekazały go do Pasiek, gdzie do dzisiaj zdobi kaplicę filialną – rozwijał Andrzej Kaczor.

Dalej opowiadał, że w 1975 roku wyrzucono z pracy ostatnią siostrę zakonną, która przeszła do posługi w kościele. Po kilkunastu latach, w 1979 roku, na interwencję biskupa diecezji lubaczowskiej, wykonano replikę oryginalnego krzyża, poświęcono ją i umieszczono na kaplicy szpitalnej. W 1983 roku, po zawieszeniu stanu wojennego, na żądania Solidarności i po osobistej interwencji biskupa Karpińskiego, kapłan ponownie wrócił do szpitala na posługę do chorych. W latach 1994-2010 kaplica została wyremontowana. Wykonano główne wejście, a poświęcenia dokonał arcybiskup lwowski, sekretarz Ojca Świętego – arcybiskup **Mieczysław Mokrzycki**.

– Proszę państwa, przez 45 lat komuny, w okresie walki z Kościołem oraz 36 lat II Rzeczypospolitej żadna władza nie odważyła się zamurować drzwi do kaplicy szpitalnej i ograniczyć pacjentom tomaszowskiego szpitala dostępu do Matki Bożej, aby mogli się modlić i prosić o zdrowie – podsumował radny Kaczor.

Ku przestrodze przytoczył nawet losy tych, którzy kiedyś zdjęli z kaplicy krzyż.

– Starsi ludzie wiedzą, co się stało z tymi, którzy dokonali zbezczeszczenia krzyża. Pierwszy łotr powiesił się, popełnił samobójstwo. Wkrótce potem drugiego, na przejściu dla pieszych przy szpitalu, śmiertelnie potrącił tir, a tirów jechało wtedy dwa–trzy może przez rok. Trzeci łotr umarł bez przyczyny, w pełni zdrowia – powiedział były dyrektor, sugerując, że z sacrum nie wolno igrać.

Złamanie praw pacjenta?

Według Andrzeja Kaczora działanie dyrekcji i starostwa to ewidentne łamanie ustawy o prawach pacjenta oraz standardów akredytacyjnych. Szpital ma obowiązek zapewnić opiekę duszpasterską i dostęp do miejsca modlitwy, a zdaniem radnego „otwarte wejście główne" to w przypadku pacjentów oddziałowych fikcja.

– W imieniu modlitewnych kółek, księdza kapelana i w imieniu własnym bardzo proszę o rozważenie możliwości przywrócenia stanu pierwotnego i niepodnoszenia ręki na naszą Matkę Boską Uzdrowicielkę Chorych – apelował radny, zwracając się bezpośrednio do starosty jako do „praktykującego katolika".

Zapowiedział, że w Wielki Tydzień wiele osób będzie się modlić za władze powiatu i dyrekcję szpitala, aby naprawiły błąd, który uderza w najsłabszych – w chorych szukających pociechy w wierze.

Nie da się

Radny zapowiedział, że nie spocznie, dopóki drzwi nie zostaną odmurowane. Poinformował już o sprawie biskupa **Mariana Rojka**, Komisję Episkopatu Polski oraz byłego sekretarza Jana Pawła II, arcybiskupa Mieczysława Mokrzyckiego, który – jak relacjonował – jest „zdegustowany" sytuacją w Tomaszowie.

Wielki Tydzień minął. Na dzień 10 kwietnia drzwi wewnętrzne w kaplicy nadal były zamurowane. Czy modlitwy za władze powiatu coś dały?

Starosta tomaszowski **Henryk Karwan** odpowiada, że zmiany nie są możliwe, ponieważ projekt jest zaakceptowany przez Sanepid.

– W tej części będą inkubatory dla noworodków, nie mogą tam więc przechodzić osoby postronne – tłumaczy starosta.

– W większości na msze przychodzą pielęgniarki, osoby z zewnątrz, sporadycznie pacjenci. Ci, którzy są chodzący i czują się na siłach, i tak przyjdą do kaplicy, a pozostali też mają zapewnioną posługę duszpasterską, ponieważ codziennie ksiądz kapelan przychodzi na każdy oddział – dodaje Henryk Karwan.

wd

Wewnętrzne drzwi zostały zamurowane w marcu.

fleszem TOMASZÓW LUB.

Gmina Łaszczów

■ **NOWY PROFIL LOTNICZY W LICEUM.** Od września Liceum Ogólnokształcące im. Stanisława Kostki Starowieyskiego w Łaszczowie uruchamia nowy kierunek kształcenia – profil lotniczy. Oferta skierowana jest do uczniów zainteresowanych m.in. lotnictwem cywilnym i wojskowym, nawigacją powietrzną, nowoczesnymi technologiami, dronami oraz logistyką transportu lotniczego. W programie znajdą się zajęcia z podstaw lotnictwa i nawigacji, obejmujące m.in. aerodynamikę, meteorologię i organizację ruchu lotniczego. Uczniowie będą mogli wziąć udział w kursie spadochronowym, a także przy wsparciu szkoły zdobyć licencję pilota szybowcowego. Zaplanowano również warsztaty z obsługi dronów, przygotowujące do uzyskania uprawnień VLOS/BVLOS, oraz wyjazdy edukacyjne, m.in. do portów lotniczych, na targi branżowe i do Aeroklubu Ziemi Zamojskiej. Absolwenci profilu będą mogli rozwijać się w kierunkach związanych z lotnictwem, m.in. jako piloci, operatorzy dronów, kontrolerzy ruchu lotniczego, pracownicy obsługi lotnisk czy specjaliści ds. bezpieczeństwa i logistyki transportu lotniczego.

■ **URZĄD ZMIENIA GODZINY PRACY.** Od 1 kwietnia obowiązuje nowy harmonogram pracy Urzędu Miejskiego w Łaszczowie, wprowadzony w odpowiedzi na postulaty mieszkańców i pracowników. W poniedziałki, środy i czwartki urząd będzie czynny bez zmian, czyli od godz. 7.30 do 15.30. We wtorki godziny pracy zostaną wydłużone do 16.30, natomiast w piątki skrócone – od 7.30 do 14.30. Dotychczas urząd pracował od 7.30 do 15.30, a w piątki od 8.00 do 16.00. Zmiany mają ułatwić załatwianie spraw osobom pracującym, które dzięki wydłużonym godzinom we wtorki będą mogły skorzystać z usług urzędu także po godzinie 16.

Gmina Telatyn

■ **PAMIĘCI OFIAR Z POTURZYNA.** W 82. rocznicę tragicznych wydarzeń z 1 kwietnia 1944 roku w Poturzynie odbyły się uroczystości upamiętniające ponad 160 Polaków zamordowanych przez oddziały UPA sotni **Iwana Sycza-Sajenki** ps. Jahoda, wspierane przez jednostkę SS „Galizien". Obchody rozpoczęły się w kościele pw. Przemienienia Pańskiego w Nowosiółkach. Uczestników powitał wójt gminy Telatyn, **Dariusz Kozłowski**, który przypomniał historię wydarzeń sprzed 82 lat. Głos zabrał także poseł na Sejm RP **Tomasz Zieliński**. Mszę św. w intencji ofiar odprawił ks. **Paweł Badach** w koncelebrze z ks. **Andrzejem Bastrzykiem**. Oprawę muzyczną zapewnił chór parafialny pod kierunkiem **Anny Sienkiel**, a część artystyczną przygotowali uczniowie Szkoły Podstawowej w Telatynie. Wojskową Asystę Honorową wystawił 192. Batalion Lekkiej Piechoty. W uroczystości uczestniczyły poczty sztandarowe, przedstawiciele samorządów oraz mieszkańcy regionu.

wd

eprasa.pl 350d13e33a

Biłgoraj nie jest samotną wyspą. Spadek dzietności to problem ogólnopolski, z którym nie poradził sobie nawet rządowy program „800+”

Gorący spór o miejskie becikowe!

BIŁGORAJ

Demograficzny dzwonek alarmowy w Biłgoraju bije coraz głośniej. Gdy liczba urodzeń drastycznie spada, radny Tomasz Bednarz rzuca odważną propozycję: 2 000 zł „na start” dla każdego nowo narodzonego Biłgorajanina. Czy „miejskie becikowe” uratuje miasto przed wyludnieniem, czy to tylko kosztowny plaster na głęboką ranę? Władze miasta mówią „pas”.

Na razie dane z początku 2026 r. są bezlitosne – do marca odnotowano zaledwie 14 urodzeń. Jeśli to tempo się utrzyma, tegoroczny wynik może być najgorszy w historii miasta. Fot. Freepik

Statystyki nie kłamią: Biłgoraj się kurczy. Jeszcze niedawno miasto tętniło życiem z ponad 27 tysiącami mieszkańców, dziś licznik wskazuje zaledwie 24 378 mieszkańców. Najbardziej przeraża jednak tempo, w jakim pustoszeją oddziały położnicze.

– W 2022 r. urodziło się 142 dzieci, w 2025 – już tylko 86. To spadek o blisko 40 proc. w zaledwie trzy lata! – wylicza radny **Tomasz Bednarz**.

Radny bije na alarm: jeśli nie powstrzymamy tego trendu, czeka nas demograficzna zapaść. Mniej dzieci to puste ławki w szkołach, zwalniani nauczyciele, a w przyszłości – brak rąk do pracy i emerytalna katastrofa na lokalną skalę.

Bez „zaglądania w portfel”

Pomysł radnego jest prosty i konkretny. Miasto miałoby wypłacać 2 tys. zł jednorazowego świadczenia na każde nowo narodzone dziecko. Bez „zaglądania w portfel” (brak kryterium dochodowego), ale z jednym zasadniczym warunkiem: rodzice muszą być zameldowani w Biłgoraju i tu płacić podatki.

Kalkulacja jest jasna: szacowany koszt roczny wypłat miejskiego becikowego waha się od 240 do 300 tys. zł. Celem wypłat byłoby wsparcie domowego budżetu i sygnał dla młodych: „Zostańcie tutaj, miasto o Was dba”.

Zdaniem radnego Bednarza to zaledwie promil w budżecie miasta, który może stać się najlepszą inwestycją w jego przyszłość.

„To nie zadziała”

Wizja radnego zderzyła się jednak z twardym stanowiskiem magistratu. Władze Biłgoraja przeanalizowały pomysł i... odłożyły go na półkę. Argumenty urzędników są równie rzeczowe, co chłodne. Zaledwie 79 gmin w Polsce zdecydowało się na podobny krok, a dane pokazują, że gotówka do ręki nie sprawia magicznie, że dzieci rodzi się więcej.

Biłgoraj nie jest samotną wyspą. Spadek dzietności to problem ogólnopolski, z którym nie poradził sobie nawet rządowy program „800+”. Miasto przypomina, że potrzebujący mogą liczyć na pomoc z MOPS-u (1 tys. zł zapomogi przy niskich dochodach) oraz szereg dodatków rodzinnych.

Na razie dane z początku 2026 r. są bezlitosne – do marca odnotowano zaledwie 14 urodzeń. Jeśli to tempo się utrzyma, tegoroczny wynik może być najgorszy w historii miasta.

Podczas gdy radny Bednarz widzi w „becikowym” koło ratunkowe dla lokalnej gospodarki i finansów (więcej mieszkańców to większe wpływy z PIT), władze miasta stoją na stanowisku, że pieniądze to nie wszystko. Spór trwa, a czas ucieka – podobnie jak młodzi mieszkańcy Biłgoraja.

Czy 2 tys. złotych mogłyby zmienić decyzję młodych par? Na razie Biłgoraj musi szukać innych recept na demograficzną zapaść.

Mariusz Parol

Ryki silników wywołują krzyk rozpaczy

BIŁGORAJ

Smród spalin, palona guma i ogłuszający hałas, przed którym nie chronią nawet zamknięte okna. Środowe spotkanie w Biłgoraju przypominało pole bitwy – zmęczeni mieszkańcy postawili sprawę jasno: albo tor zostanie skutecznie zabezpieczony przed uciążliwymi hałasami, albo drastyczne protesty sparaliżują flagową inwestycję powiatu biłgorajskiego.

Tor od strony miasta jest praktycznie otwarty, a dźwięk odbija się echem od zabudowań.

W środę 8 kwietnia w Biłgoraju odbyło się spotkanie dotyczące uciążliwości związanych z funkcjonowaniem tamtejszego Autodromu. Sala była wypełniona po brzegi mieszkańcami okolicznych osiedli, przedstawicielami spółki zarządzającej torem oraz lokalnymi władzami. Wywiązała się gorąca dyskusja na temat rewitalizacji obiektu, która zamiast dumy przyniosła mieszkańcom sąsiedztwa „autostradę do piekła”.

Mieszkańcy mówili o poczuciu bezsilności. – To nie jest tylko problem domów przylegających do toru – hałas niesie się po całym mieście, zamieniając każdy weekend w koszmar – przekonywali mieszkańcy sąsiedztwa biłgorajskiego Autodromu.

– Nie możemy odpocząć, nie możemy otworzyć okien. W weekendy na własnych posesjach czujemy się jak na linii startu rajdu – padło z sali.

Głównym punktem zapalnym okazał się fakt, że Autodrom został oddany do użytku… jako niedokończony. Na etapie planowania obiecywano wały ziemne i ekrany akustyczne. Efekt? Tor od strony miasta jest praktycznie otwarty, a dźwięk odbija się echem od zabudowań.

Frustrację mieszkańców potęguje brak konkretów. Prezes spółki Autodrom Biłgoraj, **Dawid Bździuch**, przyznał brutalnie: w tegorocznym budżecie powiatu są pieniądze jedynie na dokumentację, a nie na budowę ekranów. Dla mieszkańców to kolejny rok „papierowej roboty” zamiast zapewnienia realnej ochrony.

Atmosfera dyskusji gęstniała z każdą minutą. Pojawiły się odniesienia do Kodeksu cywilnego i artykułu 144 dotyczącego zakłócania spokoju. Mieszkańcy nie chcą likwidacji obiektu, ale żądają prawa do normalnego życia. Jeśli sytuacja się nie zmieni, zapowiadają kroki prawne i administracyjne. Padły słowa o próbach blokowania największych imprez na torze oraz o eskalacji protestów przed Starostwem Powiatowym w Biłgoraju.

Natomiast zarządcy toru starają się gasić pożar deklaracjami. Padły pierwsze propozycje doraźnych rozwiązań: ograniczenie działalności w niedzielne popołudnia oraz wprowadzenie przerw między przejazdami, aby „dać odetchnąć” uszom mieszkańców okolicy Autodromu. Padły także słowa o potrzebie dialogu z władzami powiatu i przyspieszeniu budowy barier akustycznych. Prezes Bździuch zaznaczył jednak, że część imprez jest już zakontraktowana i nagłe ich odwołanie oznaczałoby gigantyczne finansowe kary umowne.

Spotkanie zakończyło się w atmosferze zawieszenia broni, ale bardzo kruchego. Biłgorajanie nie kupują już obietnic – chcą widzieć ciężki sprzęt budujący ekrany, a nie kolejne arkusze dokumentacji.

„Tor może działać, ale nie naszym kosztem” – to zdanie, które najgłośniej wybrzmiało podczas środowego spotkania w Biłgoraju.

Pytanie: „Czy władze powiatu znajdą pieniądze na dokończenie inwestycji, zanim konflikt przeniesie się z sali konferencyjnej na asfaltową nitkę toru?” wciąż pozostaje otwarte.

Mariusz Parol

Podatki pod lupą i marketingowy skok w nowoczesność!

BIŁGORAJ

Jak płacić niższe podatki i marketingowo podbić internet? Odpowiedzi na te pytania padną już w najbliższy czwartek, 16 kwietnia, podczas spotkania lokalnych przedsiębiorców w sali konferencyjnej Urzędu Miasta Biłgoraja.

To nie będzie kolejne nudne szkolenie. 16 kwietnia o godzinie 16.30 sala konferencyjna Urzędu Miasta Biłgoraja wypełni się lokalnymi przedsiębiorcami. Prelegentką pierwszej części spotkania będzie **Ewa Korczyńska-Madej** z Tarnobrzeskiej Specjalnej Strefy Ekonomicznej. Ekspertka weźmie na warsztat Polską Strefę Inwestycji. Co to oznacza dla lokalnych firm? Przede wszystkim realną szansę na ulgi podatkowe, które do tej pory wielu wydawały się nieosiągalne. To wiedza „z pierwszej ręki” o tym, jak biłgorajski biznes może zyskać finansowy oddech dzięki rządowym programom wsparcia.

Druga część wydarzenia to czysta praktyka. Warsztat pt. „Elementy marketingu: cyfrowe narzędzia dla przedsiębiorców” poprowadzi **Martyna Remisko** – praktyk, która o sprzedaży w sieci wie niemal wszystko. Od lat buduje ona marki w branży e-commerce, przechodząc drogę od zarządzania mediami społecznościowymi po kierowanie całymi działami marketingu ogólnopolskich marek. Podczas spotkania pokaże przedsiębiorcom, jak skutecznie wykorzystać narzędzia cyfrowe w codziennej pracy, jak budować strategię, która przyciąga klientów, a nie tylko generuje „lajki”, a także jakie techniki wideo i fotografii sprzedają najlepiej w 2026 r.

Cykl „Rozmowy o biznesie” integruje lokalne środowisko przedsiębiorców. Co ważne, organizatorzy stawiają na dostępność – udział w wydarzeniu jest całkowicie bezpłatny.

par

eprasa.pl 350d13e33a

HALE NAMIOTOWE, WESELNE, MAGAZYNOWE
Z BLACHY LUB PLANDEKI
ALTANKI

NAMIOTY GRESZTA
Zakład Usługowo Produkcyjny
Monika Greszta
ul. Zamojska 106, Łabunie
515 287 191

WIATY ROLNICZE PRZYCZEPY ROLNICZE
PRZYCZEPKI PRODUKCJA SPRZEDAŻ

Coraz więcej właścicieli domów jednorodzinnych decyduje się na termomodernizację budynków, która pozwala znacząco obniżyć rachunki za ogrzewanie oraz poprawić komfort życia. Dzięki programowi „Czyste Powietrze" możliwe jest uzyskanie wysokiego dofinansowania m.in. na docieplenie, wymianę okien i drzwi czy modernizację źródła ciepła.

Firma Goldsun oferuje kompleksową obsługę całego procesu – od przygotowania wniosku po realizację inwestycji. Co więcej, zapewniamy możliwość prefinansowania, dzięki czemu klient płaci jedynie podatek VAT. Przeprowadzimy termomodernizację w Twoim budynku szybko, sprawnie i bez zbędnych formalności.

Zapraszamy do naszej siedziby przy **ul. Starowiejskiej 12B w Zamościu** lub do kontaktu telefonicznego pod numerem **84 888 01 87**.

1330

Dopłaty dla gospodarstwa ekologicznego

Jak zamienić certyfikat na realny zysk?

W obliczu rosnących kosztów produkcji i niepewnych cen w skupach konwencjonalnych, rolnictwo ekologiczne przestaje być jedynie wyborem ideologicznym, a staje się konkretną strategią finansową. Dzięki wsparciu z Planu Strategicznego dla WPR na lata 2023-2027, rolnicy decydujący się na certyfikację mogą liczyć na stawki, które znacząco przewyższają standardowe płatności.

Pieniądze, które leżą na polu – ile można zyskać?

Głównym argumentem za przejściem na system eko są płatności ekologiczne. Są one przyznawane corocznie do każdego hektara, a ich wysokość zależy od rodzaju uprawy. W 2026 roku stawki pozostają jednymi z najwyższych w historii wsparcia rolnictwa.

W Polsce system dopłat ekologicznych realizowany jest przez Agencję Restrukturyzacji i Modernizacji Rolnictwa. Rolnicy, którzy uczestniczą w systemie rolnictwa ekologicznego, mogą uzyskać wsparcie finansowe w ramach Planu Strategicznego dla Wspólnej Polityki Rolnej na lata 2023-2027 w ramach interwencji I.8.11 Rolnictwo ekologiczne. Poniżej tabela wysokości stawek płatności ekologicznych.

Płatności ekologiczne są przyznawane z zastosowaniem degresywności:

1. 100% stawek płatności – za powierzchnię gruntów od 0,1 ha do 50 ha;
2. 75% stawek płatności – za powierzchnię gruntów od 50,01 ha do 100 ha;
3. 60% stawek płatności – za powierzchnię gruntów powyżej 100 ha.

Do powyższych kwot należy doliczyć podstawowe wsparcie dochodów oraz – co jest nowością i dużym plusem – premię za zrównoważoną produkcję (573 zł/ha), jeśli łączysz uprawy z hodowlą zwierząt w odpowiedniej obsadzie.

Beneficjent corocznie może ubiegać się o przyznanie kosztów transakcyjnych jako częściową rekompensatę za kontrolę gospodarstwa przeprowadzoną przez jednostkę certyfikującą – należy zaznaczyć we wniosku odpowiedni check box „przyznanie kosztów transakcyjnych".

Lp.	Pakiety rolnictwa ekologicznego	Stawki płatności	
		Dla gruntów w okresie konwersji (w zł/ha)	Dla gruntów z zakończonym okresem konwersji (w zł/ha)
1	Pakiet 1. Uprawy rolnicze	1 697	1 571
2	Pakiet 2. Uprawy warzywne	3 021	2 391
3	Pakiet 3. Uprawy zielarskie	1 856	1 856
4	Pakiet 4. Podstawowe uprawy sadownicze	3 105	1 961
5	Pakiet 5. Uprawy jagodowe	2 495	2 213
6	Pakiet 6. Ekstensywne uprawy sadownicze	1 326	1 326
7	Pakiet 7. Uprawy paszowe na gruntach ornych	1 638	1 504
8	Pakiet 8. Trwałe użytki zielone	1 043	1 043
9	Pakiet 9. Małe gospodarstwa z uprawami ekologicznymi	1 640	1 640
10	Pakiet 10. Premia za zrównoważoną produkcję roślinno-zwierzęcą	573	573

Certyfikat to nie „papiery", to przepustka

Wielu rolników obawia się biurokracji związanej z jednostką certyfikującą. Warto jednak spojrzeć na to jak na inwestycję. Certyfikat daje Ci trzy kluczowe przewagi:

Gwarantowane dopłaty: Bez aktualnego certyfikatu ARiMR nie wypłaci środków ekologicznych.

Wyższa cena zbytu: Produkty ekologiczne osiągają w skupach i sprzedaży bezpośredniej ceny wyższe o 20-50% od towarów konwencjonalnych.

Prestiż i zaufanie: Budujesz markę nowoczesnego gospodarza, który dba o jakość i zdrowie konsumentów.

Jak zacząć? To prostsze niż myślisz

Proces wejścia w system ekologiczny można zamknąć w dwóch krokach:

Wejdź na wniosek.pl i wypełnij informacje o swoim gospodarstwie lub skontaktuj się ze swoim doradcą rolnym,

W aplikacji ARiMR eWniosekPlus: Zaznacz odpowiednie warianty ekologiczne podczas corocznej kampanii dopłat.

Bez chemii więcej możliwości!

Nowoczesne rolnictwo ekologiczne nie oznacza powrotu do przeszłości. To wykorzystanie nowoczesnych maszyn, biologicznych środków ochrony i precyzyjnego nawożenia naturalnego. Co ważne, od 2026 roku Ekogwarancja PTRE wprowadza kolejne uproszczenia w dokumentacji, abyś mógł skupić się na pracy w polu, a nie przy biurku.

Dopłaty do rolnictwa ekologicznego są realnym wsparciem finansowym dla gospodarstwa. Oprócz korzyści ekonomicznych istotne są również aspekty środowiskowe i społeczne. Dla wielu rolników to nie tylko sposób na zwiększenie dochodów, ale także świadomy wybór stylu gospodarowania w zgodzie z naturą. Gospodarstwa ekologiczne mogą stać się ważnym elementem zrównoważonego rozwoju, a dopłaty są jednym z kluczowych narzędzi wspierających ten proces.

Pamiętaj: Zobowiązanie ekologiczne trwa w ARiMR 5 lat. To stabilny, przewidywalny dochód, który pozwala planować inwestycje w gospodarstwie z wyprzedzeniem.

1326

eprasa.pl 350d13e33a

Ministerstwo deklaruje wsparcie w ratowaniu zabytku

Wokół Pałacu Zamoyskich

ZAMOŚĆ

Minister kultury i dziedzictwa narodowego Marta Cienkowska wzięła udział w konferencji „Pałac Zamoyskich w Zamościu – dziedzictwo Rzeczypospolitej, wspólne zobowiązanie". – Zaangażujemy się tak bardzo, jak to możliwe, również finansowo – zadeklarowała pani minister pomoc w ratowaniu zabytku.

Minister Marta Cienkowska podkreśliła, że historia i tradycja Zamościa, wpisanego na Listę Światowego Dziedzictwa Kultury UNESCO, jest zobowiązaniem dla władz miasta, ale również kierowanego przez nią resortu i instytucji narodowych chroniących dziedzictwo.

Debatowano o koniecznej rewitalizacji Pałacu Zamoyskich i wykorzystaniu obiektu w przyszłości

Konferencja „Pałac Zamoyskich w Zamościu – dziedzictwo Rzeczypospolitej, wspólne zobowiązanie" odbyła się 10 kwietnia, a więc w 446. rocznicę wydania przez kanclerza Jana Zamoyskiego aktu lokacyjnego Zamościa. Nieprzypadkowo więc wydarzenie rozpoczęło się od złożenia kwiatów pod znajdującym się przed Pałacem Zamoyskich pomnikiem założyciela miasta. Uczestnicy przeszli następnie do pałacu, gdzie debatowano o jego koniecznej rewitalizacji i wykorzystaniu obiektu w przyszłości.

– Nawet najpiękniejsze dziedzictwo wymaga troski, zaangażowania i mądrych decyzji – mówił prezydent Zamościa **Rafał Zwolak**. – Pałac Zamoyskich to nie tylko zabytek, to świadek dziejów naszego miasta, symbol jego wielkości i tożsamości. Przez lata był sercem życia kulturalnego i społecznego. Dziś stoi przed nami wyzwanie, by przywrócić mu należne miejsce, ale w taki sposób, by stał się miejscem żywym, służącym przyszłym pokoleniom.

Serce miasta

Prezydent wspomniał o koncepcjach utworzenia w Pałacu Zamoyskich centrum nauki dla dzieci i młodzieży, ale także np. Muzeum Dzieci Zamojszczyzny.

– Chcemy, aby pałac znów tętnił życiem. Rewitalizacja to nie tylko budowa, to przywracanie sensu. To most między tym, co było, a tym, co może być w przyszłości – powiedział Zwolak.

Minister **Marta Cienkowska** podkreśliła, że historia i tradycja Zamościa, wpisanego na Listę Światowego Dziedzictwa Kultury UNESCO, jest zobowiązaniem dla władz miasta, ale również kierowanego przez nią resortu i instytucji narodowych chroniących dziedzictwo.

– Zamość to opowieść o Rzeczypospolitej w jej „złotym wieku", o państwie ambitnym, otwartym, świadomym swojej roli w Europie – mówiła pani minister. – To także przestrzeń spotkania kultur, miejsce, w którym przez wieki krzyżowały się nie tylko szlaki handlowe, ale też idee. Chciałabym, aby ten budynek również takim miejscem był.

Przypominała, że Pałac Zamoyskich był przez wieki sercem całego założenia urbanistycznego miasta, bo koncentrowało się w nim życie rezydencjalne, polityczne i stąd promieniowała wizja kształtująca Zamość. – Dziś stajemy przed zadaniem przywrócenia temu miejscu jego właściwego znaczenia. Ale nie oznacza to odtwarzania przeszłości w sposób bezrefleksyjny. Oznacza odpowiedzialne budowanie przyszłości w oparciu o to, co jest dla nas najcenniejsze i co jest najcenniejsze dla społeczności lokalnej – podkreśliła minister.

Dużo mówiła o trudnych wyzwaniach, jakie przyszła rewitalizacja Pałacu Zamoyskich przyniesie w wielu aspektach. Zapewniła jednocześnie, że Ministerstwo Kultury i Dziedzictwa Narodowego jest gotowe w pokonaniu tych wyzwań pomóc tak bardzo, jak to możliwe, również finansowo.

– Stoi przed nami ogromna szansa, by Pałac Zamoyskich stał się nowoczesnym centrum życia, miejscem, które będzie służyło i edukacji, i kulturze, i nauce, wspólnocie, jako przestrzeń doświadczenia – przekonywała Marta Cienkowska.

Potrzebne wsparcie

Panel ekspercki poprowadził dr **Dominik Szulc**, kierownik Oddziału Terenowego Narodowego Instytutu Dziedzictwa w Lublinie. O niezbędnych działaniach ratunkowych Pałacu Zamoyskich dyskutowali wojewódzki konserwator zabytków dr **Dariusz Kopciowski** oraz dr **Andrzej Siwek**, zastępca dyrektorki Narodowego Instytutu Dziedzictwa w Warszawie, pracownik Instytutu Historii Sztuki Uniwersytetu Jagiellońskiego.

– Można wydobyć historię, wartość, atrakcyjność w precyzyjnie prowadzonym procesie konserwatorskim – mówił Andrzej Siwek. Przypomniał, że z podobnego stanu, w jakim obecnie jest pałac w Zamościu, wydobyto Zamek Królewski na Wawelu w Krakowie, gdy w 1905 r. odzyskiwano go na rzecz narodu z rąk armii austriackiej. Dziś Wawel jest wizytówką kraju. – Podobny proces powinien dokonać się w Zamościu – stwierdził wicedyrektor NID.

Wątpliwości co do tego nie miał również Dariusz Kopciowski, podkreślając, że przede wszystkim przyszłe prace powinny być poprzedzone bardzo dokładnymi badaniami architektonicznymi, archeologicznymi i konserwatorskimi.

– Bez tego miejsca, z którego zarządzał kanclerz Jan Zamoyski, nie byłoby Zamościa. Naszym zadaniem, obowiązkiem jest rozpoznać te mury, wydobyć i pokazać – podkreślił dr Kopciowski.

Na zakończenie konferencji odbył się koncert Orkiestry Symfonicznej im. Karola Namysłowskiego w Zamościu.

Według posła **Sławomira Zawiślaka** (Konfederacja Korony Polskiej) konferencja była „niewiele wnoszącym w sprawie wydarzeniem". „Zachęcając panią minister do kompleksowego wsparcia tego procesu, podkreśliłem, że Zamość – wpisany na listę światowego dziedzictwa UNESCO jako unikalny przykład renesansowego »miasta idealnego« – zasługuje na poważne traktowanie" – napisał w mediach społecznościowych poseł.

Opr. lew, Fot. Leszek Wójtowicz, UM Zamość

O Dubie historia

DUB, ZAMOŚĆ

„Dubieńskie korzenie – wielka historia małej miejscowości" – taki tytuł nosiło spotkanie z Jowitą Markowską-Klich, psycholożką, terapeutką, pasjonatką archiwistyki i autorką strony „Dubieńskie Korzenie" w mediach społecznościowych.

Spotkanie w Dubie.

Jowita Markowska-Klich spotkała się 8 kwietnia z mieszkańcami Duba (gm. Komarów-Osada), natomiast dzień później wygłosiła prelekcję w Książnicy Zamojskiej w Zamościu. – Dlaczego Dub ma w sobie coś niezwykłego? To nie tylko wieś. To miejsce, w którym wielka historia Polski splata się z małą historią rodzin, które ją tworzyły z zachwycającą siłą i wzruszającą godnością – mówiła Jowita Markowska-Klich na spotkaniu w Dubie z mieszkańcami tej miejscowości oraz sąsiednich, które należą do dubieńskiej parafii.

Zarówno tam, jak i w Zamościu, potoczyła się opowieść o historii Duba i jego mieszkańców. Pierwsza wzmianka o miejscowości Dub pochodzi z 1442 r. Parafia erygowana została w 1544 r. przez biskupa Jana Dziaduskiego, a uposażył ją Dobrogost Dubieński. W niedługim czasie pojawili się tutaj kalwini i katolicy, lecz zostali pozbawieni na około 70 lat swojej świątyni. W 1628 r. nastąpiło wznowienie działalności parafii dzięki ówczesnemu dziedzicowi miejscowego majątku, Aleksandrowi Myszkowskiemu. Obecny kościół w Dubie został wybudowany w latach 1778-1779 staraniem proboszcza ks. **Józefa Kobylińskiego**, a konsekrował go w 1779 r. bp **Melchior Jan Kochnowski**, sufragan chełmski. Świątynia była odnawiana w latach 1788 i 1809, a rozbudowana około 1880 r. przez dobudowanie kruchty i zakrystii. W latach 80. XX wieku przebudowano dach na dwuspadowy i nie przywrócono mu już wieżyczki na sygnaturkę. Obecnie świątynia przechodzi gruntowny remont, na który cały czas zbierane są środki.

Jedną z tragiczniejszych dat w historii Duba był 25 września 1939 r. Tego dnia zostali bestialsko zamordowani przez Sowietów i ukraińskich komunistów ks. proboszcz **Wiktor Możejko**, dwaj klerycy salezjańscy, organista i sołtys.

Podczas spotkania z Jowitą Markowską-Klich padło zaproszenie do stworzenia słownika gwary dubieńskiej, co spotkało się z wielką aprobatą.

lew, fot. Aneta Szpinda

Pojechali na wymianę

SZCZEBRZESZYN

Uczniowie Zespołu Szkół Nr 2 im. dr Z. Klukowskiego w Szczebrzeszynie byli na wymianie partnerskiej w Niemczech. Wrócili z głowami otwartymi na nowości, chętni do nauki i działania.

Uczniowie ZS w Szczebrzeszynie na wymianie w Niemczech.
Fot. Nadesłane

Projekt wymiany uczniów Zespołu Szkół nr 2 w Szczebrzeszynie był realizowany w ramach partnerstwa Powiatu Zamojskiego i Powiatu Schwäbisch Hall, z dotacją Polsko-Niemieckiej Współpracy Młodzieży (PNWM).

Skorzystało z niego 19 uczniów i uczennic oraz trzech opiekunów. Grupa spędziła pełen wrażeń tydzień – od 22 do 28 marca – w szkołach partnerskich w powiecie Schwäbisch Hall, zwiedziła także trzy szkoły zawodowe w Schwäbisch Hall oraz Eugen-Grimminger-Schule w Crailsheim.

Nasza młodzież na nudę nie mogła narzekać. Uczestniczyła w wielu wydarzeniach. Spotkała się m.in. z **Gerhardem Bauerem** – starostą powiatu Schwäbisch Hall, zwiedziła Muzeum Porsche w Stuttgarcie oraz Hällisch-Fränkisches Muzeum w Schwäbisch Hall i Muzeum Würth w Künzelsau, wzięła udział w warsztatach kulinarnych i chemicznych organizowanych w szkole w Crailsheim. Uczniowie ze Szczebrzeszyna zdobywali nowe umiejętności na warsztatach językowych i zawodowych.

– Wspólnie spędzony czas, zabawy integracyjne, wyjście na kręgle, warsztaty chemiczne były okazją do pokonywania barier językowych, nauki języka obcego i przełamywania stereotypów – podkreśla **Dorota Jarosz**, koordynator projektu.

Z Niemiec do Polski uczniowie wrócili bogatsi o nowe doświadczenia. Kolegom i koleżankom mogli potwierdzić, że podróże kształcą.

wd

eprasa.pl 350d13e33a

TV PROGRAM

14 – 20.04.2026

kronika TYGODNIA
piszemy lepiej dajemy więcej

Spectre

TVP 1, sobota 18.04, godz. 21.25

007 otrzymuje tajemniczą wiadomość mającą związek z wydarzeniami z jego przeszłości. Pod jej wpływem wyrusza na ryzykowną misję do stolicy Meksyku, którego mieszkańcy właśnie hucznie świętują Dzień Zmarłych. Tam wchodzi w drogę terrorystom i zdobywa ważny trop w swoim śledztwie, który wiedzie tym razem do Rzymu. We Włoszech poznaje Lucię Sciarrę - uwodzicielską wdowę po wpływowym przestępcy. Dzięki niej dowiaduje się o istnieniu niebezpiecznej grupy o nazwie Spectre. Jednocześnie w Londynie nowy szef rządowego centrum bezpieczeństwa kwestionuje samowolne poczynania Bonda i podaje w wątpliwość konieczność istnienia MI6. Uważa, że sekcja 00 z licencją na zabijanie powinna zniknąć. Szpieg postanawia kontynuować misję na własną rękę. Prosi Moneypenny i Q o pomoc w odszukaniu Madeleine Swann, córki dawnego wroga. Przeczuwa, że może być ona kluczem do rozwikłania zagadki. Im bliżej jest organizacji, tym wyraźniej uświadamia sobie swój związek z przeciwnikiem. Wyposażony w zaawansowany technologicznie oręż jest gotów stawić rywalowi czoło.

Respect

TVP 2, sobota 18.04, godz. 23.45

Rok 1952. Obdarzona pięknym głosem 10-letnia Aretha jest córką pastora C.L. Franklina i piosenkarki gospel Barbary. Wstrząs wywołany śmiercią matki powoduje, że dziewczynka przestaje mówić. Głos odzyskuje dopiero, gdy ojciec namawia ją na występy z przykościelnym chórem. Siedem lat później z pomocą ojca Aretha podpisuje kontrakt z nowojorską wytwórnią płytową. Niestety, choć nagrywa kolejne jazzowe albumy, żaden z utworów nie staje się hitem. W końcu, pomimo niezadowolenia ojca, piosenkarka godzi się, by jej managerem został Ted White, z którym łączy ją bliższa znajomość. Niebawem para pobiera się, a Aretha nagrywa swój pierwszy przebój. Małżeńskie szczęście nie trwa jednak długo. Ted stosuje wobec żony zarówno przemoc psychiczną, jak i fizyczną, przez co artystko wpada w alkoholizm. W końcu zmęczona uleganiem władczym mężczyznom ze swojego otoczenia piosenkarka postanawia wziąć karierę w swoje ręce.

Tata kontra tata

TVN, sobota 18.04, godz. 22.20

Brad (Will Ferrell) od zawsze chciał założyć rodzinę. To marzenie udaje mu się spełnić - pewnego dnia żeni się z ukochaną kobietą (Linda Cardellini) i zostaje ojczymem jej dwojga dzieci z poprzedniego związku. Ich wspólne życie przypomina sielankę do chwili, gdy miasto odwiedza biologiczny ojciec dzieci, przystojny i beztroski Dusty (Mark Wahlberg). Między mężczyznami zaczyna się rywalizacja o uczucia najmłodszych członków rodziny.

Ronin

TVP 1, niedziela 19.04, godz. 22.50

Koniec zimnej wojny. Weteran akcji specjalnych, Amerykanin Sam (Robert De Niro), zostaje wynajęty przez tajemniczego klienta do dowodzenia grupą specjalną, w której skład wchodzą kierowca Larry (Skipp Sudduth), angielski fachowiec od broni Spence (Sean Bean), specjalista od urządzeń elektronicznych Gregor (Stellan Skarsgard) oraz francuski koordynator Vincent (Jean Reno). Mają oni wykraść w Paryżu pilnie strzeżoną walizkę. Ich łączniczką ze zleceniodawcą jest irlandzka bojowniczka Deirdre (Natascha McElhone). Proste z pozoru zadanie okazuje się początkiem wyjątkowo niebezpiecznej historii. Szybko wychodzi na jaw, że walizką interesują się przedstawiciele innych wywiadów, Gregor zostaje zaś zdemaskowany jako były agent KGB i zdrajca. Dodatkowo plany całej grupy krzyżuje niejaki Seamus (Jonathan Pryce). Roninami nazwano w dawnej Japonii samotnych samurajów, którzy po śmierci panów świadczyli swoje usługi każdemu, kto zapłacił im odpowiednią sumę.

Żyć nie umierać

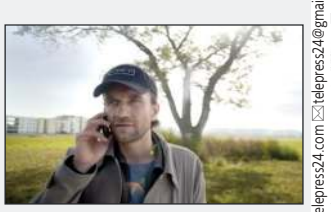

TVP 2, niedziela 19.04, godz. 22.25

Bartosz Kolano dowiaduje się nagle, że zostały mu jedynie trzy miesiące życia. Kiedyś był znanym aktorem, obecnie zarabia dzięki pracy konferansjera w popularnym telewizyjnym programie. Bartek postanawia wykorzystać pozostały mu czas jak najlepiej. Zachowuje przy tym poczucie humoru i pogodę ducha. Próbuje też uporządkować wszystkie swoje sprawy. Chce pogodzić się z córką, której dawno nie widział.

© www.telepress24.com ✉telepress24@gmail.com

TVP 1

7.00 Transmisja Mszy Świętej
7.30 Kościół z bliska
8.00 Serwis Info, Pogoda
8.20 Zaraz wracam (108) – serial
8.55 Ranczo s.I (3) – serial
10.00 Komisarz Alex s.I (12) – serial
11.00 Ojciec Mateusz (117) – serial
12.00 Serwis Info
12.10 Agrobiznes
12.40 Program rolny
12.55 Królestwo mokradeł (1) – Park Narodowy Kakadu
14.00 Złoty chłopak (268) – serial
15.00 Serwis Info
15.15 Reporterzy – magazyn
15.35 Gra słów. Krzyżówka
16.05 Dziedzictwo (889) – serial
17.00 Teleexpress, Pogoda
17.25 Jaka to melodia?
17.55 Klan (4694) – telenowela
18.20 Zaraz wracam (109) – serial
18.55 Akacjowa 38 (846) – serial
19.30 Program informacyjny 19.30
19.55 Pytanie dnia
20.10 Sport , Pogoda
20.30 Omnibus – szybcy i mądrzy
21.20 Film fabularny
23.15 Za dziesięć minut północ
HIT – film akcji, USA, reż. J. Lee Thompson, wyk. Andrew Stevens, Geena Davis, Geoffrey Lewis, Charles Bronson, Lisa Eilbacher
1.10 Listy do Julii – komedia romantyczna, USA, reż. Gary Winick, wyk. Christopher Egan, Amanda Seyfried, Vanessa Redgrave
3.05 To działa. Polskie innowacje bez granic
5.00 Zakończenie dnia

TVP 2

4.30 Na dobre i na złe (850) – serial
5.30 M jak miłość (1734) – serial
6.20 Przystań nad Biblią
6.55 Barwy szczęścia (3357) – serial
7.30 Pytanie na śniadanie
11.40 Rosół polski s.III
12.15 Którędy po sztukę – Michael Willmann – Pokłon Trzech Króli
12.20 Którędy po sztukę – Jan Philip van Thielen – Dziewczynka w girlandzie
12.30 Koło fortuny – teleturniej
13.15 Panna młoda (69) – serial
14.05 Va Banque (1049) – teleturniej
14.35 Na sygnale (879) – serial
15.05 La Promesa – pałac tajemnic (369) – serial
16.00 Koło fortuny – teleturniej
16.35 Familiada – teleturniej
17.20 Panna młoda (70) – serial
18.15 Va Banque (1050) – teleturniej
18.50 Jeden z dziesięciu – teleturniej
19.25 Barwy szczęścia (3357) – serial
20.05 Barwy szczęścia (3358) – serial
20.40 Kulisy serialu
20.55 M jak miłość (1925) – serial
21.55 Na sygnale (881) – Dawni znajomi – serial
22.25 Magazyn Ekspresu Reporterów
23.25 Znajdę cię – dramat, USA, reż.
HIT Martha Coolidge, wyk. Marcin Czarnik, Malgorzata Kożuchowska, Maciej Zakoscielny, Leo Suter, Adelaide Clemens
1.30 Wyścig z czasem – film science fiction, USA, reż. Andrew Niccol, wyk. Justin Timberlake, Amanda Seyfried,
3.30 Tajemnice wraku Titanica – film dok.

POLSAT

6.00 Nowy dzień
8.30 Malanowski i Partnerzy
9.30 Trudne sprawy
11.35 Gliniarze
14.40 Dlaczego ja?
15.50 Wydarzenia, Pogoda
16.20 Interwencja
16.30 Na ratunek 112
17.00 Gliniarze
18.00 Pierwsza miłość
18.50 Wydarzenia, Sport, Pogoda
19.15 Gość Wydarzeń
19.55 Milionerzy
20.30 Farma
21.30 Ninja vs Ninja

23.35 Dzień, w którym zatrzymała
HIT się Ziemia – film sci - fi, USA, 2008, reż. Scott Derrickson, wyk. Keanu Reeves, Jennifer Connelly, Kathy Bates, Jaden Smith, John Cleese, Jon Hamm - Do naszego globu zbliża się niezidentyfikowany obiekt latający, pędzący z prędkością 3000 km/s. Zagłada wydaje się nieunikniona, bo wszystko wskazuje na to, że uderzy on w samo centrum Nowego Jorku.
2.00 Wpół do śmierci – film sensacyjny, Niemcy, USA, 2002, reż. Don Michael Paul, wyk. Steven Seagal, Morris Chestnut, Ja Rule, Nia Peeples, Tony Plana

TVN

5.40 Uwaga!
5.55 Ukryta prawda
6.50 Kuchenne rewolucje – program kulinarno - rozrywkowy
7.45 Dzień Dobry TVN
11.20 Doradca smaku
11.25 Kuchenne rewolucje – program kulinarno - rozrywkowy
12.35 Kuchenne rewolucje – program kulinarno - rozrywkowy
13.40 Ukryta prawda
14.40 Ukryta prawda
15.45 Młode gliny
16.50 Szpital św. Anny – serial
17.55 Detektywi
19.00 Fakty, Sport, Pogoda
19.55 Uwaga!
20.15 Na Wspólnej – serial
20.50 The Floor
21.30 Skok na głęboką wodę
22.40 Kuba Wojewódzki
23.40 Superwizjer

0.20 Meg – film przygodowy, USA,
HIT Chiny 2018, reż. Jon Turteltaub, wyk. Jason Statham, Bingbing Li, Rainn Wilson, Winston Chao, Ruby Rose, Ólafur Darri Ólafsson
2.40 The Traitors. Zdrajcy
4.00 CSI: Kryminalne zagadki Las Vegas – serial
5.00 Uwaga!
5.15 Jak to jest zrobione – serial

Wtorek, 14.04

TVN 7

5.25 Ten moment
5.55 Szkoła – program obyczajowy
8.45 Ukryta prawda
11.55 W – 11 Wydział Śledczy – program kryminalny
14.00 Detektywi
15.00 Szpital św. Anny – serial
16.00 Sędzia Anna Maria Wesołowska
17.00 Zapisane w gwiazdach
18.00 Opowieści małżeńskie
19.00 Ukryta prawda
20.00 Hotel Paradise
21.00 Zabójcza broń II – film sensa-
HIT cyjny, USA 1989, reż. Richard Donner, wyk. Mel Gibson, Danny Glover, Joe Pesci, Joss Ackland, Derrick O'Connor, Patsy Kensit
23.25 Incepcja – film przygodowy, USA, Wielka Brytania 2010, reż. Christopher Nolan, wyk. Leonardo DiCaprio, Joseph Gordon - Levitt, Ellen Page, Tom Hardy, Ken Watanabe
2.25 Hotel Paradise
3.10 SOS. Ekipy w akcji
3.55 Fachowcy
4.30 Dorota was urządzi

TV PULS

6.00 Nash Bridges – serial
8.00 Kobra – oddział specjalny – serial
10.00 Triumf miłości – serial
12.00 Nie igraj z aniołem – serial
13.00 Wspaniałe stulecie – serial
14.00 Przepis na zbrodnię – serial
15.00 Lombard: Życie pod zastaw
16.00 Ranczo – serial
18.00 Lombard: Życie pod zastaw
20.00 Cena powrotu – film sensa-
HIT cyjny, USA 2009, reż. Keoni Waxman, wyk. Arron Shiver, Liezl Carstens, Luce Rains, Steven Seagal
22.00 Kodeks sprawiedliwego – film sensacyjny, USA 2016, reż. Michael Winnick, wyk. Craig Sheffer, Helena Mattsson, Louis Mandylor, Steven Seagal
0.05 Rytuał śmierci – thriller, USA 2023, reż. George Gallo, wyk. Cole Hauser, Morgan Freeman, Peter Stormare, Vernon Davis
2.00 Dzielnica strachu – serial
3.00 Lombard: Życie pod zastaw
4.00 Menu na miarę
5.00 Dzielnica strachu – serial

TRWAM

16.00 Informacje dnia **16.10** Jestem mamą **16.25** Przyroda w Obiektywie **16.40** Zdrowie z Bożej Apteki **17.00** Wierzę w Boga **17.30** Rajd Katyński **17.55** Poczet Wielkich Polaków **18.00** Regina Coeli **18.05** Informacje dnia **18.15** Rozmowy niedokończone **19.25** Święty na każdy dzień **19.30** Każdy maluch to potrafi **19.45** Modlitwa z telefonicznym udziałem dzieci **20.00** Informacje dnia **20.20** Różaniec **20.50** Myśląc Ojczyzna **21.00** Apel Jasnogórski **21.20** Informacje dnia **21.40** Polski Punkt Widzenia **22.00** Matusia **22.55** Testament Miłości Jana Pawła II w Ełku **23.45** Muzyczne chwile

SUPER POLSAT

6.45 SuperLudzie Extra **6.55** Na ratunek 112 **7.55** Doktor Martin **8.55** Doktor Martin **10.00** Wydarzenia 24 **10.30** SuperLudzie **11.00** SuperLudzie **11.30** Świat według Kiepskich **13.30** Bitwa o palety **14.30** Hell's Kitchen - Piekielna Kuchnia **16.00** TOP CHEF **17.30** Świat według Kiepskich **20.00** Złomiarze **21.10** Oszustki - komedia, USA, 2019, reż. Chris Addison, wyk. Anne Hathaway, Rebel Wilson, Alex Sharp, Timothy Simons, Douggie McMeekin, Ashley McGuire, Casper Christensen **23.00** Witajcie w dżungli - film przygodowy **1.15** Świat według Kiepskich **3.55** Nasz nowy dom **4.50** Nasz nowy dom

TVP SPORT

6.05 Betclic 1. Liga magazyn (66) **6.35** Piłka nożna: ŁKS Łódź - Pogoń Grodzisk Mazowiecki **8.40** Betclic 1. Liga magazyn **10.05** Piłka nożna: Lech Poznań - GKS Katowice **12.15** GOL - magazyn **13.40** Badminton - Ekstraliga: SKB Litpol - Malow Suwałki - WWL Badminton Marcovia Marki **16.30** Piłka kobiet **17.25** Piłka nożna - Eliminacje MŚ 2027 kobiet, Gdańsk: Polska - Irlandia **17.55** Piłka nożna - Eliminacje Mistrzostw Świata 2027 kobiet, Gdańsk: Polska - Irlandia **20.25** Transmisja**23.15** Sportowy Wieczór **23.40** Polska Liga Boksu, 3. kolejka: Pomorzanin Boxing Team Toruń - Concordia Knurów

TTV

5.10 Złomowisko PL **6.00** Express **6.20** DeFacto **6.50** Diabelnie boskie - serial **7.20** Ukryta prawda **8.20** Kartoteka **9.25** Kartoteka **10.30** Detektywi **12.30** Zakup w ciemno **13.30** Zakup w ciemno **14.30** Kartoteka **15.35** Kartoteka **16.45** Express **17.00** Sport **17.05** Idź na całość **18.10** Damy i wieśniaczki. PL **19.05** Zakup w ciemno Extra **19.45** Express **20.05** Zakup w ciemno **21.05** Zakup w ciemno Extra **21.45** Express **22.00** Kanapowczynie **23.00** Damy i wieśniaczki. PL **0.00** 99 - Gra o wszystko. VIP **1.00** Żony Podlasia **2.00** Niebezpieczne dzielnice **2.35** Szpital - program obyczajowy

STOPKLATKA

9.00 Robert Makłowicz **9.55** Robert Makłowicz **10.50** Wojny magazynowe Kanada **11.55** Wojny kontenerowe **13.00** Katastrofy w przestworzach **16.00** MacGyver - serial **18.00** Wojny magazynowe Kanada **19.05** Wojny kontenerowe **20.00** Gliniarz z metropolii - komedia sensacyjna **22.30** Lot - dramat

TV 4

7.55 Bogaty Dom - Biedny Dom **8.55** Policjantki i Policjanci **10.55** Na ratunek 112 **11.55** Dlaczego ja? **12.55** Trudne sprawy **15.55** Łowcy Skarbów **18.00** Policjantki i Policjanci **20.00** Uroczysko **20.30** Sprawiedliwi - Wydział Kryminalny **21.30** Sprawiedliwi. Trójmiasto **22.40** Człowiek z Rzymu - thriller

TV6

6.00 Więzienie **6.55** Policjantki i Policjanci **8.55** Kobra - oddział specjalny **10.55** 48H. Zaginieni **13.55** Policjantki i Policjanci **14.55** Kobra - oddział specjalny **17.00** Magnum: Detektyw z Hawajów **18.00** Strażnik Teksasu **20.00** CSI: Kryminalne zagadki Nowego Jorku **23.00** Sprawiedliwi - Wydział Kryminalny

eprasa.pl 350d13e33a

TVP 1

7.00 Transmisja Mszy Świętej
7.30 Rodzina święta
8.00 Serwis Info, Pogoda
8.20 Zaraz wracam (109) – serial
9.00 Ranczo s.I (4) – serial
10.05 Komisarz Alex s.I (13) – serial
11.00 Ojciec Mateusz (118) – Znikająca asystentka – serial
12.00 Serwis Info
12.10 Agrobiznes
12.35 Program rolny
12.50 Królestwo mokradeł (2) – Park Narodowy Pantanal
14.00 Złoty chłopak (269) – serial
15.00 Serwis Info
15.15 Reporterzy – magazyn
15.35 Gra słów. Krzyżówka
16.05 Dziedzictwo (890) – serial
17.00 Teleexpress, Pogoda
17.25 Jaka to melodia?
17.55 Klan (4695) – telenowela
18.20 Zaraz wracam (110) – serial
18.55 Akacjowa 38 (847) – serial
19.30 Program informacyjny 19.30
19.55 Pytanie dnia
20.10 Sport, Pogoda
20.30 Omnibus – szybcy i mądrzy
21.20 Szybki jak śmierć – film akcji, USA, reż. Jodi Scurfield, wyk. John Travolta, Matthew Modine, Jennifer Esposito, James Remar (HIT)
23.15 Panny z Wilka – film obyczajowy, reż. Andrzej Wajda, wyk. Daniel Olbrychski, Anna Seniuk, Maja Komorowska
1.20 Za dziesięć minut północ – film akcji, USA, reż. J. Lee Thompson, wyk. Andrew Stevens, Geena Davis, Geoffrey Lewis, Charles Bronson

TVP 2

4.35 Na dobre i na złe (851) – serial
5.35 M jak miłość (1735) – serial
6.25 Mozaika żydowska
6.55 Barwy szczęścia (3358) – serial
7.30 Pytanie na śniadanie
11.40 Gwiazdorska kuchnia Ani
12.15 Rzecz Polska – Żelazko Turystyczne – cykl dok.
12.30 Koło fortuny – teleturniej
13.15 Panna młoda (70) – serial
14.05 Va Banque – teleturniej
14.35 Na sygnale (880) – Nowy, gdzie jesteś? – serial
15.05 La Promesa – pałac tajemnic (370) – serial
16.00 Koło fortuny – teleturniej
16.35 Familiada – teleturniej
17.20 Panna młoda (71) – serial
18.15 Va Banque (1051) – teleturniej
18.50 Jeden z dziesięciu – teleturniej
19.25 Barwy szczęścia (3358) – serial
20.05 Barwy szczęścia (3359) – serial
20.40 Przepis dnia
20.55 Na dobre i na złe (989) – Potwór – serial
21.55 Na sygnale (882) – Nikt nikogo nie kocha – serial
22.25 Na sygnale (883) – Za kilka lajków więcej – serial
22.55 Lina (1) – serial
23.55 Uziemieni – komedia, Belgia, Francja, reż. Alexandre Coffre, wyk. Valerie Bonneton, Dany Boon, Denis Menochet, Albert Delpy (HIT)
1.35 Na przekór losowi (6) – serial
2.35 Implozja. Katastrofa Titana – film dok.
4.05 Zakończenie dnia

POLSAT

6.00 Nowy dzień
8.30 Malanowski i Partnerzy
9.30 Trudne sprawy
11.35 Gliniarze
14.40 Dlaczego ja?
15.50 Wydarzenia, Pogoda
16.20 Interwencja
16.30 Na ratunek 112
17.00 Gliniarze
18.00 Pierwsza miłość
18.50 Wydarzenia, Sport, Pogoda
19.15 Gość Wydarzeń
19.55 Milionerzy
20.30 Farma
21.30 Bez pudru czyli Kabaret plus...

22.50 Tower Heist: Zemsta cieciów – komedia sensacyjna, USA, Japonia, 2011, reż. Brett Ratner, wyk. Eddie Murphy, Ben Stiller, Casey Affleck, Alan Alda, Matthew Broderick, Stephen McKinley Henderson, Judd Hirsch, Téa Leoni, Michael Pena (HIT)
1.00 Zła kobieta – komedia, USA, 2011, reż. Jake Kasdan, wyk. Cameron Diaz, Jason Segel, Justin Timberlake, Lucy Punch, Phyllis Smith, John Michael Higgins
3.00 Nasz nowy dom
4.05 Kabaretowa Ekstraklasa
4.40 Disco Gramy

TVN

5.40 Uwaga!
5.55 Ukryta prawda
6.50 Kuchenne rewolucje – program kulinarno - rozrywkowy
7.45 Dzień Dobry TVN
11.20 Doradca smaku
11.25 Kuchenne rewolucje – program kulinarno - rozrywkowy
13.40 Ukryta prawda
15.45 Młode gliny
16.50 Szpital św. Anny – serial
17.55 Detektywi
19.00 Fakty, Sport, Pogoda
19.55 Uwaga!
20.15 Na Wspólnej – serial
20.50 The Floor
21.30 Królowa przetrwania

22.55 Noce w Rodanthe – film obyczajowy, USA, Australia 2008, reż. George C. Wolfe, wyk. Richard Gere, Diane Lane, Christopher Meloni, Viola Davis (HIT)
0.55 Narodziny gwiazdy – film obyczajowy, USA 2018, reż. Bradley Cooper, wyk. Lady Gaga, Bradley Cooper, Sam Elliott, Andrew Dice Clay, Rafi Gavron, Alec Baldwin
3.25 Uwaga!
3.40 Perła Kataru – najbardziej luksusowa wyspa świata
4.35 Jak to jest zrobione – serial

Środa, 15.04

TVN 7

5.25 Ten moment
5.55 Szkoła – program obyczajowy
8.45 Ukryta prawda
11.55 W – 11 Wydział Śledczy – program kryminalny
14.00 Detektywi
15.00 Szpital św. Anny – serial
16.00 Sędzia Anna Maria Wesołowska
17.00 Zapisane w gwiazdach
18.00 Opowieści małżeńskie
19.00 Ukryta prawda
20.00 Hotel Paradise
21.00 Odważna – film sensacyjny, USA, Australia 2007, reż. Neil Jordan, wyk. Jodie Foster, Terrence Howard, Nicky Katt, Naveen Andrews, Mary Steenburgen (HIT)
23.35 Polowanie na druhny – komedia, USA 2005, reż. David Dobkin, wyk. Vince Vaughn, Christopher Walken, Rachel McAdams, Isla Fisher, Jane Seymour, Owen Wilson
2.05 Hotel Paradise
2.55 Żyjąc z potworem
3.45 SOS. Ekipy w akcji
4.30 Usterka

TV PULS

6.00 Nash Bridges – serial
8.00 Kobra – oddział specjalny – serial
10.00 Triumf miłości – serial
12.00 Nie igraj z aniołem – serial
13.00 Wspaniałe stulecie – serial
14.00 Przepis na zbrodnię – serial
15.00 Lombard: Życie pod zastaw
16.00 Ranczo – serial
18.00 Lombard: Życie pod zastaw
20.00 Naśladowca – thriller, USA 2022, reż. Mauro Borrelli, wyk. John Malkovich, Martin Lawrence, Melissa Roxburgh, Robert Knepper (HIT)
22.00 Przetrwać piekło – film akcji, USA 2021, reż. Jon Keeyes, wyk. Jenna Leigh Green, John Malkovich, Jonathan Rhys Meyers, Ruby Modine
23.50 Mr. Brooks – thriller, USA 2007, reż. Bruce A. Evans, wyk. Dane Cook, Danielle Panabaker, Demi Moore, Kevin Costner, William Hurt
2.15 Dzielnica strachu – serial
3.15 Taki jest świat
3.55 Dyżur
5.00 Dzielnica strachu – serial

TRWAM

15.00 Wielkopolanie nad Wisłą, cz. III - Rogate diabły i inni **15.50** Ma się rozumieć **16.00** Informacje dnia **16.10** Na zdrowie **16.30** Bogu się podobać **17.00** Po stronie prawdy **17.55** Poczet Wielkich Polaków **18.00** Regina Coeli **18.05** Informacje dnia **18.15** Rozmowy niedokończone **19.20** Odnaleźć siebie **19.30** Bóg z nami **19.45** Modlitwa z telefonicznym udziałem dzieci **20.00** Informacje dnia **20.20** Różaniec **20.50** Myśląc Ojczyzna **21.00** Apel Jasnogórski **21.20** Informacje dnia **21.40** Polski Punkt Widzenia **22.00** Przetrwaliśmy **22.30** To nic takiego **23.45** Pod opieką Limanowskiej Pani

SUPER POLSAT

6.45 SuperLudzie Extra **6.55** Na ratunek 112 **7.55** Doktor Martin **8.55** Doktor Martin **10.00** Wydarzenia 24 **10.30** SuperLudzie **11.00** SuperLudzie **11.30** Świat według Kiepskich **13.30** Bitwa o palety **14.30** Hell's Kitchen - Piekielna Kuchnia **16.00** TOP CHEF **17.30** Świat według Kiepskich **20.00** Złomiarze **21.00** xXx: Następny poziom - film sensacyjny, USA, 2005, reż. Lee Tamahori, wyk. Ice Cube, Samuel L. Jackson, Willem Dafoe, Scott Speedman, Peter Strauss **23.05** 8 części prawdy - thriller, USA, 2008, reż. Pete Travis **1.00** Świat według Kiepskich **4.00** Nasz nowy dom **5.00** Nasz nowy dom

TVP SPORT

6.05 Piłka nożna - Eliminacje MŚ 2027 kobiet, Gdańsk: Polska - Irlandia **8.10** Magazyn 2. ligi piłkarskiej **8.50** Lekkoatletyka - Maraton Rotterdam **9.55** Pełnosprawni **10.25** KZimowe Igrzyska Paralimpijskie 2026 **11.15** IO Mediolan - Cortina 2026 - Hokej na lodzie **13.25** Hokej na lodzie - THL - Finał **14.25** Boks - Gala w Las Vegas **16.10** Sportowe ABC. padel **16.25** Piłka nożna - Eliminacje MŚ 2027 kobiet, Gdańsk: Polska - Irlandia **18.35** Piłka nożna - Puchar Polski - 1/2 finału **19.55** Piłka nożna. Liga Mistrzów - 1/4 F **23.20** Piłka nożna. Liga Mistrzów - skróty meczów 1/4 F

TTV

5.10 Złomowisko PL **6.00** Express **6.20** DeFacto **6.50** Diabelnie boskie - serial **7.20** Ukryta prawda **8.20** Kartoteka **9.25** Kartoteka **10.30** Detektywi **12.30** Zakup w ciemno **13.30** Zakup w ciemno **14.30** Kartoteka **16.45** Express **17.00** Sport **17.05** Idź na całość **18.10** Damy i wieśniaczki. PL **19.05** Zakup w ciemno Extra **19.45** Express **20.05** Zakup w ciemno **21.45** Express **22.00** Idź na całość **23.00** Gogglebox. Przed telewizorem **0.00** Nic do zgłoszenia **1.00** Życie na kredycie **1.35** Życie na kredycie **2.10** Dobra robota **2.55** Detektywi. Na zlecenie **3.30** Detektywi. Na zlecenie **4.05** Szkoła - program obyczajowy

STOPKLATKA

7.55 Wojciech Cejrowski: Boso **9.00** Robert Makłowicz **10.50** Wojny magazynowe **11.55** Wojny kontenerowe **13.00** Katastrofy w przestworzach **16.00** MacGyver - serial **18.00** Wojny magazynowe Kanada **19.05** Wojny kontenerowe **20.00** Opór - dramat historyczny **22.45** Szczęki 2 - thriller

TV 4

7.55 Bogaty Dom - Biedny Dom **8.55** Policjantki i Policjanci **10.55** Na ratunek 112 **11.55** Dlaczego ja? **12.55** Trudne sprawy **15.55** Łowcy Skarbów **18.00** Policjantki i Policjanci **20.00** Uroczysko **20.30** Sprawiedliwi - Wydział Kryminalny **21.30** Sprawiedliwi. Trójmiasto **22.40** Człowiek z Rzymu - thriller

TV6

6.00 Więzienie **6.55** Policjantki i Policjanci **8.55** Kobra - oddział specjalny **10.55** 48H. Zaginieni **13.55** Policjantki i Policjanci **14.55** Kobra - oddział specjalny **17.00** Magnum: Detektyw z Hawajów **18.00** Strażnik Teksasu **20.00** Agenci NCIS: Los Angeles **22.55** Sprawiedliwi - Wydział Kryminalny

TVP 1

7.00 Transmisja Mszy Świętej
7.30 Dobre historie – magazyn
8.00 Serwis Info, Pogoda
8.20 Zaraz wracam (110) – serial
8.55 Ranczo s.I (5) – serial
10.00 Komisarz Alex s.II (14) – serial
11.00 Ojciec Mateusz (119) – serial
12.00 Serwis Info
12.10 Agrobiznes
12.40 To się opłaca – magazyn
12.55 Królestwo mokradeł (3) – Park Narodowy Everglades
14.00 Złoty chłopak (270) – serial
15.00 Serwis Info
15.15 Reporterzy – magazyn
15.35 Gra słów. Krzyżówka
16.05 Dziedzictwo (891) – serial
17.00 Teleexpress, Pogoda
17.25 Jaka to melodia?
17.55 Klan (4696) – telenowela
18.20 Zaraz wracam (111) – serial
18.55 Akacjowa 38 (848) – serial
19.30 Program informacyjny 19.30
19.55 Pytanie dnia
20.10 Sport, Pogoda
20.30 Omnibus – szybcy i mądrzy
21.20 Ojciec Mateusz (445) – serial
22.20 Sprawa dla reportera
23.20 Enzo Ferrari. Czerwony i Czarny – film dok.
0.30 Glina. Nowy rozdział (5) – serial
1.35 Szybki jak śmierć – film akcji, USA, reż. Jodi Scurfield, wyk. John Travolta, Matthew Modine, Jennifer Esposito, James Remar
3.25 Sprawa dla reportera
4.25 Notacje – Robert Gliński. Cześć, Robert! – cykl dok.
4.35 Zakończenie dnia

TVP 2

4.30 Na dobre i na złe (852) – serial
5.30 M jak miłość (1736) – serial
6.25 Operacja zdrowie
6.55 Barwy szczęścia (3359) – serial
7.30 Pytanie na śniadanie
11.40 Dzień z życia artysty – Waldemar Malicki
12.10 Którędy po sztukę – Jean – Baptiste Greuze – magazyn
12.15 Którędy po sztukę – Jan Steen
12.30 Koło fortuny – teleturniej
13.15 Panna młoda (71) – serial
14.05 Va Banque (1051) – teleturniej
14.35 Na sygnale (881) – serial
15.05 La Promesa – pałac tajemnic (371) – serial
16.00 Koło fortuny – teleturniej
16.35 Familiada – teleturniej
17.20 Panna młoda (72) – serial
18.15 Va Banque (1052) – teleturniej
18.50 Jeden z dziesięciu – teleturniej
19.25 Barwy szczęścia (3359) – serial
20.05 Barwy szczęścia (3360) – serial
20.40 Super Gary. Gotuj z Bosacką!
21.15 Tak to leciało! – teleturniej
22.15 Niepewne sytuacje – program rozrywkowy
22.45 Syn s.II (13 – 14) – serial
0.25 Rodzinka.pl – serial
1.00 Znajdę cię – dramat, USA, reż. Martha Coolidge, wyk. Marcin Czarnik, Malgorzata Kożuchowska, Maciej Zakoscielny, Leo Suter, Adelaide Clemens, Weronika Rosati, Jacek Braciak, Stephen Dorff (HIT)
3.05 Akacjowa 38 – serial
4.00 Rodzinka.pl – serial
4.25 Zakończenie dnia

POLSAT

6.00 Nowy dzień
8.30 Malanowski i Partnerzy
9.30 Trudne sprawy
11.35 Gliniarze
14.40 Dlaczego ja?
15.50 Wydarzenia, Pogoda
16.20 Interwencja
16.30 Na ratunek 112
17.00 Gliniarze
18.00 Pierwsza miłość
18.50 Wydarzenia, Sport, Pogoda
19.15 Gość Wydarzeń
19.55 Milionerzy
20.30 Farma
21.30 Nasz nowy dom

22.55 Wróć do mnie – komedia romantyczna, USA, 2022, reż. Jason Orley, wyk. Charlie Day, Jenny Slate, Scott Eastwood, Gina Rodriguez, Manny Jacinto, Clark Backo, Luke David Blumm - Młodzi Amerykanie - Peter i Emma byli pewni, że najważniejsze, czyli małżeństwo, dzieci i dom na przedmieściach są w zasięgu ręki, dopóki partnerzy ich nie porzucili. (HIT)
1.25 Sortownia
2.30 Pitch Perfect – komedia muzyczna, USA, 2012
4.55 Disco Gramy

TVN

5.40 Uwaga!
5.55 Ukryta prawda
6.50 Kuchenne rewolucje – program kulinarno - rozrywkowy
7.45 Dzień Dobry TVN
11.20 Doradca smaku
11.25 Kuchenne rewolucje – program kulinarno - rozrywkowy
13.40 Ukryta prawda
14.40 Ukryta prawda
15.45 Młode gliny
16.50 Szpital św. Anny – serial
17.55 Detektywi
19.00 Fakty, Sport, Pogoda
19.55 Uwaga!
20.15 Na Wspólnej – serial
20.50 The Floor
21.30 Kuchenne rewolucje

22.40 Testosteron – komedia, Polska 2007, reż. Andrzej Saramonowicz, Tomasz Konecki, wyk. Piotr Adamczyk, Borys Szyc, Maciej Stuhr, Krzysztof Stelmaszyk, Cezary Kosiński, Tomasz Karolak, Tomasz Kot (HIT)
1.05 Skok na głęboką wodę
2.10 Szpital św. Anny – serial
3.50 Uwaga!
4.05 CSI: Kryminalne zagadki Las Vegas – serial
4.50 Jak to jest zrobione – serial
5.15 Nauka jazdy

Czwartek, 16.04

TVN 7

5.25 Ten moment
5.55 Szkoła – program obyczajowy
8.45 Ukryta prawda
11.55 W – 11 Wydział Śledczy – program kryminalny
14.00 Detektywi
15.00 Szpital św. Anny – serial
16.00 Sędzia Anna Maria Wesołowska
17.00 Zapisane w gwiazdach
18.00 Opowieści małżeńskie
19.00 Ukryta prawda
20.00 Hotel Paradise
21.00 Zostańmy przyjaciółmi – komedia romantyczna, USA, Kanada, Niemcy 2005, reż. Roger Kumble, wyk. Ryan Reynolds, Amy Smart, Anna Faris, Chris Klein, Chris Marquette (HIT)
23.10 Pan Church – film obyczajowy, USA 2016, reż. Bruce Beresford, wyk. Eddie Murphy, Britt Robertson, Natascha McElhone, Xavier Samuel, Lucy Fry
1.20 Hotel Paradise
2.10 Żyjąc z potworem
3.00 SOS. Ekipy w akcji
3.45 Usterka
4.20 Dorota was urządzi

TV PULS

6.00 Nash Bridges – serial
8.00 Kobra – oddział specjalny – serial
10.00 Triumf miłości – serial
12.00 Nie igraj z aniołem – serial
13.00 Wspaniałe stulecie – serial
14.00 Przepis na zbrodnię – serial
15.00 Lombard: Życie pod zastaw
16.00 Ranczo – serial
18.00 Lombard: Życie pod zastaw
20.00 Masz ci los! – komedia, Polska 2023, reż. Mateusz Głowacki, wyk. Iwona Bielska, Izabela Kuna, Marian Dziędziel, Sonia Bohosiewicz (HIT)
21.55 Zakonnica w przebraniu 2 – komedia, USA 1993, reż. Bill Duke, wyk. Barnard Hughes, Kathy Najimy, Mary Wickes, Michael Jeter, Whoopi Goldberg
0.00 Jeszcze raz – komedia romantyczna, Polska 2008, reż. Mariusz Malec, wyk. Anna Antonowicz, Danuta Stenka, Jan Frycz, Kinga Preis
2.00 Dzielnica strachu – serial
3.00 Lombard: Życie pod zastaw
4.00 Menu na miarę

TRWAM

15.50 Ma się rozumieć **16.00** Informacje dnia **16.10** Z wędką nad wodę **16.35** Sól ziemi **17.05** Akademia pro - life **17.15** Muzyczne chwile **17.30** Odpowiedzialni za Kościół **17.55** Poczet Wielkich Polaków **18.00** Regina Coeli **18.05** Informacje dnia **18.15** Rozmowy niedokończone **19.25** Święty na każdy dzień **19.30** Każdy maluch to potrafi **19.45** Modlitwa z telefonicznym udziałem dzieci **20.00** Informacje dnia **20.20** Różaniec **20.50** Głos Polski **21.00** Apel Jasnogórski **21.20** Informacje dnia **21.40** Polski Punkt Widzenia **22.00** Głos serca **22.45** Zniewolenie **23.00** Telewizyjny Uniwersytet Biblijny

SUPER POLSAT

6.45 SuperLudzie Extra **6.55** Na ratunek 112 **7.55** Doktor Martin **8.55** Doktor Martin **10.00** Wydarzenia 24 **10.30** SuperMocni **11.00** SuperMocni **11.30** Świat według Kiepskich **13.30** Bitwa o palety **14.30** Hell's Kitchen - Piekielna Kuchnia **16.00** TOP CHEF **17.25** Świat według Kiepskich **20.00** Złomiarze **21.10** Holmes i Watson - komedia kryminalna, USA, Kanada, 2018, reż. Etan Cohen, wyk. Will Ferrell, John C. Reilly, Ralph Fiennes, Rebecca Hall, Rob Brydon, Kelly Macdonald, Pam Ferris **22.55** Królowa wojownik - dramat przygodowy **1.40** Świat według Kiepskich **4.00** Nasz nowy dom

TVP SPORT

5.45 Piłka nożna: Lech Poznań - GKS Katowice **7.50** Piłka nożna. Liga Mistrzów - Skróty meczów **9.15** Hokej na lodzie - THL - Finał **10.15** Piłka nożna - Eliminacje MŚ 2026: Polska - Albania **12.25** Piłka nożna - Eliminacje MŚ 2026: Szwecja - Polska **14.35** Polska Liga Boksu: Pomorzanin Boxing Team Toruń - Concordia Knurów **17.00** Ring TVP SPORT **18.00** 110 lat Legii Warszawa **19.30** Piłka nożna. Liga Mistrzów - 1/4 F **21.40** Piłka nożna. Liga Mistrzów - skróty meczów 1/4 F **23.05** Sportowy Wieczór **23.40** Piłka nożna - Eliminacje MŚ 2027 kobiet, Gdańsk: Polska - Irlandia

TTV

5.10 Złomowisko PL **6.00** Express **6.20** DeFacto **6.50** Diabelnie boskie - serial **7.20** Ukryta prawda **8.20** Kartoteka **9.25** Kartoteka **10.30** Detektywi **12.30** Zakup w ciemno **13.30** Zakup w ciemno **14.30** Kartoteka **15.35** Kartoteka **16.45** Express **17.00** Sport **17.05** Idź na całość **18.10** Damy i wieśniaczki. PL **19.05** Zakup w ciemno Extra **19.45** Express **20.05** Zakup w ciemno **21.05** Zakup w ciemno Extra **21.45** Express **22.00** Życie na kredycie **22.30** Życie na kredycie **23.05** Kanapowczynie **0.05** Żony Podlasia **1.05** Wakacje dla bogaczy **2.15** Dobra robota **2.40** Osadzone. Blok F **3.05** Osadzone. Blok F

STOPKLATKA

7.55 Wojciech Cejrowski: Boso **9.00** Robert Makłowicz **10.55** Wojny magazynowe **12.00** Wojny kontenerowe **13.00** Katastrofy w przestworzach **16.00** MacGyver - serial **18.00** Wojny magazynowe Kanada **19.05** Wojny kontenerowe **20.00** Lot - dramat **22.50** Kod Merkury - dramat kryminalny

TV 4

8.00 Bogaty Dom - Biedny Dom **8.55** Policjantki i Policjanci **10.55** Na ratunek 112 **11.55** Dlaczego ja? **12.55** Trudne sprawy **15.55** Łowcy Skarbów **18.00** Policjantki i Policjanci **20.00** Uroczysko **20.30** Sprawiedliwi - Wydział Kryminalny **21.30** Sprawiedliwi. Trójmiasto **22.40** Krwawe igrzyska - film akcji

TV6

6.00 Więzienie **6.55** Policjantki i Policjanci **8.55** Kobra - oddział specjalny **10.55** 48H. Zaginieni **13.55** Policjantki i Policjanci **14.55** Kobra - oddział specjalny **17.00** Magnum: Detektyw z Hawajów **18.00** Strażnik Teksasu **20.00** Agenci NCIS: Los Angeles **22.55** Sprawiedliwi - Wydział Kryminalny

eprasa.pl 350d13e33a

TVP 1

7.00 Transmisja Mszy Świętej
7.30 Agape Blisko Ciebie
8.00 Serwis Info, Pogoda
8.20 Zaraz wracam (111) – serial
8.45 Ranczo s.I (6) – serial
9.50 Komisarz Alex s.II (15) – serial
10.45 Ojciec Mateusz (120) – serial
11.30 Okrasa łamie przepisy
12.00 Serwis Info
12.10 Agrobiznes
12.35 Program rolny
12.55 Królestwo mokradeł (4) – Park Narodowy Donana
14.00 Złoty chłopak (271) – serial
15.00 Serwis Info
15.15 Reporterzy – magazyn
15.35 Gra słów. Krzyżówka
16.05 Dziedzictwo (892) – serial
17.00 Teleexpress, Pogoda
17.25 Jaka to melodia?
17.55 Klan (4697) – telenowela
18.20 Zaraz wracam (112) – serial
18.55 Akacjowa 38 (849) – serial
19.30 Program informacyjny 19.30
19.55 Pytanie dnia
20.10 Sport, Pogoda
20.30 Glina. Nowy rozdział (6) – serial
21.30 Sekielski wieczorową porą
22.35 Londyński bulwar – film fabularny, USA, reż. William Monahan, wyk. Colin Farrell, Keira Knightley, Ray Winstone, David Thewlis, Ben Chaplin (HIT)
0.25 Wojna zastępcza (7) – Autobus – serial
1.25 Panny z Wilka – film obyczajowy, reż. Andrzej Wajda, wyk. Daniel Olbrychski, Anna Seniuk, Maja Komorowska, Stanisława Celińska

TVP 2

4.35 Na dobre i na złe (853) – serial
5.30 M jak miłość (1737) – serial
6.20 Anna Dymna – spotkajmy się – Dominika Kruczkowska
6.50 Barwy szczęścia (3360) – serial
7.30 Pytanie na śniadanie
11.40 Operacja zdrowie
12.10 Kolekcja – Wojciech Fangor
12.20 WTEM – Krystyna Dąbrowska "Wymiana okien"
12.30 Koło fortuny – teleturniej
13.15 Panna młoda (72) – serial
14.05 Va Banque (1052) – teleturniej
14.35 Na sygnale (882) – serial
15.05 La Promesa – pałac tajemnic (372) – serial
16.00 Koło fortuny – teleturniej
16.35 Familiada – teleturniej
17.20 Panna młoda (73) – serial
18.15 Va Banque (1053) – teleturniej
18.50 Jeden z dziesięciu – teleturniej
19.25 Barwy szczęścia (3360) – serial
20.05 Barwy szczęścia (3361) – serial
20.45 Kocham Cię, Polsko! – zabawa quizowa
22.20 Postaw na milion – teleturniej
23.20 To jest grane – magazyn muzyczny
23.50 Skarbiec – film kryminalny, USA, reż. Alex Brewer, Benjamin Brewer, wyk. Nicolas Cage, Elijah Wood, Jerry Lewis, Steven Williams (HIT)
1.35 Uziemieni – komedia, Belgia, Francja, reż. Alexandre Coffre, wyk. Valerie Bonneton, Dany Boon, Denis Menochet, Albert Delpy
3.20 Akacjowa 38 – serial
5.00 Zakończenie dnia

Piątek, 17.04

TVN 7

5.25 Ten moment
5.55 Szkoła – program obyczajowy
8.45 Ukryta prawda
11.55 W – 11 Wydział Śledczy – program kryminalny
14.00 Detektywi
15.00 Szpital św. Anny – serial
16.00 Sędzia Anna Maria Wesołowska
17.00 Zapisane w gwiazdach
18.00 Opowieści małżeńskie
19.00 Ukryta prawda
20.00 Zaginione miasto – komedia przygodowa, USA 2022, reż. Aaron Nee, Adam Nee, wyk. Sandra Bullock, Channing Tatum, Brad Pitt, Daniel Radcliffe (HIT)
22.25 Królowa przetrwania
23.45 Batman: Początek – film przygodowy, USA 2005, reż. Christopher Nolan, wyk. Michael Caine, Liam Neeson, Katie Holmes, Christian Bale, Gary Oldman, Cillian Murphy, Tom Wilkinson, Morgan Freeman, Rutger Hauer
2.40 Hotel Paradise
3.30 SOS. Ekipy w akcji
4.15 Usterka

TV PULS

6.00 Nash Bridges – serial
8.00 Kobra – oddział specjalny – serial
10.00 Triumf miłości – serial
12.00 Nie igraj z aniołem – serial
13.00 Wspaniałe stulecie – serial
14.00 Przepis na zbrodnię – serial
15.00 Lombard: Życie pod zastaw
16.00 Ranczo – serial
18.00 Lombard: Życie pod zastaw
20.00 355 – film sensacyjny, USA, Chiny 2022, reż. Simon Kinberg, wyk. Jessica Chastain, Diane Kruger, Fan Bingbing, Lupita Nyong'o, Penélope Cruz, Sebastian Stan (HIT)
22.20 Elita zabójców – film sensacyjny, USA, Australia 2011, reż. Gary McKendry, wyk. Jason Statham, Clive Owen, Robert De Niro, Dominic Purcell
0.30 Cena powrotu – film sensacyjny, USA 2009, reż. Keoni Waxman, wyk. Arron Shiver, Liezl Carstens, Luce Rains, Steven Seagal
2.30 Menu na miarę
3.15 Taki jest świat
4.00 Menu na miarę

POLSAT

6.00 Nowy dzień
8.00 halo tu polsat
11.30 Gliniarze
14.40 Dlaczego ja?
15.50 Wydarzenia, Pogoda
16.20 Interwencja
16.30 Na ratunek 112
17.00 Gliniarze
18.00 Pierwsza miłość
18.50 Wydarzenia, Sport, Pogoda
19.15 Gość Wydarzeń
19.55 Farma
21.00 Must Be The Music

23.05 Bez skrupułów Toma Clancy'ego – thriller, USA, 2021, reż. Stefano Sollima, wyk. Michael B. Jordan, Jamie Bell, Jodie Turner - Smith, Guy Pearce, Brett Gelman, Cam Gigandet, Colman Domingo, Jack Kesy, Jacob Scipio - Elitarny żołnierz US Navy SEALs odkrywa międzynarodowy spisek, szukając sprawiedliwości za zabójstwo swojej ciężarnej żony. (HIT)
1.20 Max Payne – film akcji, USA, 2008, reż. John Moore, wyk. Mark Wahlberg, Mila Kunis, Beau Bridges, Ludacris, Chris O'Donnell, Donal Logue
3.40 Kabaretowa Ekstraklasa

TVN

5.40 Uwaga!
5.55 Ukryta prawda
6.50 Kuchenne rewolucje – program kulinarno - rozrywkowy
7.45 Dzień Dobry TVN
11.25 Kuchenne rewolucje – program kulinarno - rozrywkowy
13.40 Ukryta prawda
15.45 Młode gliny
16.50 Szpital św. Anny – serial
17.55 Detektywi
19.00 Fakty, Sport, Pogoda
19.50 Uwaga!

20.00 Meg II: Głębia – film przygodowy, USA, Chiny, Wielka Brytania, Tajlandia, Niemcy, Kanada 2023, reż. Ben Wheatley, wyk. Jason Statham, Jing Wu, Shuya Sophia Cai, Cliff Curtis, Page Kennedy (HIT)
22.30 Eagle Eye – film sensacyjny, USA, Niemcy 2008, reż. D.J. Caruso, wyk. Shia LaBeouf, Michelle Monaghan, Billy Bob Thornton, Rosario Dawson, Michael Chiklis, Anthony Mackie
0.50 Kuba Wojewódzki
2.10 Szpital św. Anny – serial
3.50 Uwaga!
4.05 CSI: Kryminalne zagadki Las Vegas – serial
4.50 Kto was tak urządził

TRWAM

15.50 Ma się rozumieć **16.00** Informacje dnia **16.10** Natura Obiektywnie **16.40** ZNIEWOLENIE **16.55** Stan wojenny w Polsce - znaczenie i konsekwencje **17.30** Łączy Nas Historia **17.55** Poczet Wielkich Polaków **18.00** Regina Coeli **18.05** Informacje dnia **18.15** Westerplatte Młodych **19.00** Warto zauważyć... w mijającym tygodniu **19.30** Brat Franciszek **20.00** Informacje dnia **20.20** Różaniec **20.50** Myśląc Ojczyzna **21.00** Apel Jasnogórski **21.20** Informacje dnia **21.40** Polski Punkt Widzenia **22.00** Katownie Praskie **22.50** Przegląd Katolickiego Tygodnika "Niedziela" **22.55** Moja Fatima **23.30** Regał

SUPER POLSAT

6.45 SuperLudzie Extra **6.55** Na ratunek 112 **7.55** Doktor Martin **10.00** Wydarzenia 24 **10.30** Świat według Kiepskich **11.35** Twoja Twarz Brzmi Znajomo **13.30** Bitwa o palety **14.30** Hell's Kitchen - Piekielna Kuchnia **16.00** TOP CHEF **17.30** Świat według Kiepskich **19.00** Rolniczki **20.00** Kolacja w ciemno **21.00** Spider - Man: Bez drogi do domu - film sci - fi, USA, 2021, reż. Jon Watts, wyk. Tom Hollander, Zendaya, Benedict Cumberbatch, Jamie Foxx, Willem Dafoe, Jon Favreau, Alfred Molina, Andrew Garfield **0.05** Jutro będzie futro - komedia sci - fi **2.10** Backdoor - wyjście awaryjne

TVP SPORT

4.35 Hokej na lodzie - NHL 2025: Colorado Avalanche - Seattle Kraken **7.30** Piłka nożna - Puchar Polski - 1/2 finału - podsumowanie **8.50** Piłka nożna - 110 lat Legii Warszawa **10.15** Piłka nożna. Liga Mistrzów - skróty **11.45** Boks - Gala PZB Suzuki Boxing Night 39, Ożarów Mazowiecki **14.05** RING TVP SPORT **15.05** Hokej na lodzie - NHL 2025: Colorado Avalanche - Seattle Kraken **17.10** Boks - Gala PZB Suzuki Boxing Night 40, Polska - Kanada **20.10** Piłka nożna: Stal Rzeszów - Polonia Warszawa **23.00** Sportowy Wieczór **23.35** Boks - Gala PZB Suzuki Boxing Night 40, Polska - Kanada

TTV

5.10 Złomowisko PL **6.00** Express **6.20** DeFacto **6.50** Diabelnie boskie - serial **7.20** Ukryta prawda **8.20** Kartoteka **9.25** Kartoteka **10.30** Detektywi **12.30** Zakup w ciemno **13.30** Zakup w ciemno **14.30** Kartoteka **15.35** Kartoteka **16.45** Express **17.00** Sport **17.05** Życie na kredycie **17.35** Życie na kredycie **18.10** Damy i wieśniaczki. PL **19.05** Zakup w ciemno Extra **19.45** Express **20.05** Idź na całość **21.05** Zakup w ciemno Extra **21.45** Express **22.00** Damy i wieśniaczki. PL **23.00** 99 - Gra o wszystko. VIP **0.00** Gogglebox. Przed telewizorem **1.00** Diabelnie boskie - serial **1.25** Diabelnie boskie - serial

STOPKLATKA

7.55 Wojciech Cejrowski: Boso **9.00** Robert Makłowicz **10.50** Wojny magazynowe **11.55** Wojny kontenerowe **13.00** Katastrofy w przestworzach **16.00** MacGyver - serial **18.00** Wojny magazynowe Kanada **19.05** Wojny kontenerowe **20.00** Apollo 13 - dramat **22.50** Młode wilki 1 - film sensacyjny

TV 4

6.00 Strażnik Teksasu **7.55** Bogaty Dom - Biedny Dom **8.55** Policjantki i Policjanci **10.55** Na ratunek 112 **11.55** Dlaczego ja? **12.55** Trudne sprawy **15.55** Łowcy Skarbów **18.00** Policjantki i Policjanci **20.00** A na deser... **20.05** Turysta - thriller **22.20** Gwiazdy Kabaretu **23.20** Gwiazdy Kabaretu

TV6

6.00 Więzienie **6.55** Policjantki i Policjanci **8.55** Kobra - oddział specjalny **10.55** 48H. Zaginieni **13.55** Policjantki i Policjanci **14.55** Kobra - oddział specjalny **17.00** Magnum: Detektyw z Hawajów **18.00** Strażnik Teksasu **20.00** Kryminalne zagadki Miami **22.00** Kości **23.55** Samolot z forsą - film sensacyjny

TVP 1

7.00 Transmisja Mszy Świętej
7.40 Rok w ogrodzie
8.20 Pełnosprawni – magazyn
8.55 Ranczo s.I (7) – serial
10.00 Komisarz Alex s.II (16) – Feralne zdjęcie – serial
10.55 Ojciec Mateusz (121) – Na złej drodze – serial
11.50 Gwiazdy w południe – Jeździec znikąd – western, USA, reż. John Stevens, wyk. Alan Ladd, Jean Arthur, Van Heflin
14.25 Okrasa łamie przepisy – Tęsknota za zielonym
15.00 Sanatorium miłości s.VIII – sezon 8 (6) – reality show
16.05 Dziedzictwo (893) – serial
17.00 Teleexpress, Pogoda
17.35 Ojciec Mateusz (445) – serial
18.25 Przed ekranem
18.40 Jaka to melodia?
19.30 Program informacyjny 19.30
19.55 Pytanie dnia
20.05 Sport, Pogoda
20.25 Komisarz Alex (313) – serial
21.25 Hit na sobotę – Spectre – film sensacyjny, Wielka Brytania, USA, reż. Sam Mendes, wyk. Daniel Craig, Christoph Waltz, Lea Seydoux, Ralph Fiennes (HIT)
0.00 Ukryta sieć – dramat, reż. Piotr Adamski, wyk. Piotr Trojan, Mikołaj Grabowski, Magdalena Koleśnik, Andrzej Seweryn, Błażej Dąbrowski
2.00 Londyński bulwar – film fabularny, USA, reż. William Monahan, wyk. Colin Farrell, Keira Knightley, Ray Winstone, David Thewlis, Anna Friel
3.55 Jaka to melodia?

TVP 2

5.10 Barwy szczęścia (3357 – 3358) – serial
6.25 M jak miłość (1924) – serial
7.30 Pytanie na śniadanie
11.30 Super Gary. Gotuj z Bosacką!
12.10 W poszukiwaniu dobrego filmu
12.40 Program
13.05 Panna młoda (73) – serial
14.00 Familiada – teleturniej
14.35 Koło fortuny – teleturniej
15.15 Szansa na sukces. Opole 2026 – Łukasz Zagrobelny
16.20 Na dobre i na złe (989) – serial
17.20 Panna młoda (74) – serial
18.15 Va Banque (1054) – teleturniej
18.50 Słowo na niedzielę
19.00 Informacje kulturalne
19.25 Rodzinka.pl – serial
20.30 The Voice Kids s. IX (Bitwa) – widowisko muzyczne
22.05 The Voice Kids s. IX – Bitwa Sing off – widowisko muzyczne
22.50 Gabi Drzewiecka zaprasza – magazyn muzyczny, reż. Marcin Kamiński
23.45 Kino relaks – Respect – film fabularny, USA, reż. Liesl Tommy, wyk. Jennifer Hudson, Forest Whitaker, Audra Mcdonald, Saycon Sengbloh (HIT)
2.20 Skarbiec – film kryminalny, USA, reż. Alex Brewer, Benjamin Brewer, wyk. Nicolas Cage, Elijah Wood, Jerry Lewis, Steven Williams
4.00 Rodzinka.pl – serial
4.30 Zakończenie dnia

POLSAT

6.00 Nowy dzień
8.00 halo tu polsat
11.40 Ewa gotuje
12.20 Shrek ma wielkie oczy – anim.
12.50 Karate Kid 4: Mistrz i uczennica – film familijny, USA, 1994, reż. Christopher Cain
15.15 Narzeczony na niby – komedia romantyczna, Polska, 2018, reż. Bartosz Prokopowicz, wyk. Julia Kamińska, Piotr Stramowski, Sonia Bohosiewicz, Piotr Adamczyk, Barbara Kurdej - Szatan, Tomasz Karolak
17.30 Awantura o kasę
18.50 Wydarzenia, Sport, Pogoda
19.15 Prezydenci i Premierzy
19.55 Kabaret na żywo. – Chyba Czesuaf

21.55 Venom 3: Ostatni taniec – film sci - fi, USA, 2024, reż. Kelly Marcel, wyk. Tom Hardy, Juno Temple, Chiwetel Ejiofor, Rhys Ifans, Stephen Graham (HIT)
0.15 Patriota – dramat historyczny, USA, Niemcy, 2000, reż. Roland Emmerich, wyk. Mel Gibson, Heath Ledger, Joely Richardson, Jason Isaacs, Chris Cooper, Tchéky Karyo
3.55 Świat według Kiepskich
4.40 Disco Gramy
5.25 Telezakupy TV Okazje

TVN

5.40 Uwaga!
5.55 Ukryta prawda
6.50 Kuchenne rewolucje – program kulinarno - rozrywkowy
7.45 Dzień Dobry TVN
11.35 Na Wspólnej Omnibus – serial
13.30 Historia Kopciuszka – komedia
15.40 Mój książę z bajki – film przygodowy, Francja, Belgia 2020, reż. Michel Hazanavicius, wyk. Omar Sy, Bérénice Bejo, François Damiens, Sarah Gaye
17.55 Kuchenne rewolucje
19.00 Fakty, Sport, Pogoda
19.45 Mam talent

22.20 Tata kontra tata – komedia, USA 2015, reż. Sean Anders, wyk. Will Ferrell, Mark Wahlberg, Linda Cardellini, Thomas Haden Church, Scarlett Estevez (HIT)
0.15 Annabelle: Narodziny zła – horror, USA 2017, reż. David F. Sandberg, wyk. Anthony LaPaglia, Samara Lee, Miranda Otto, Brian Greenquist, Lulu Wilson
2.30 Szpital św. Anny – serial
3.20 Uwaga!
3.35 CSI: Kryminalne zagadki Las Vegas – serial
5.10 Jak to jest zrobione – serial

Sobota, 18.04

TVN 7

5.25 Szkoła – program obyczajowy
6.15 Wiza na miłość: pierwsze spotkanie
7.10 Bugs Bunny Builders – anim.
7.40 Pan niania – komedia, USA
9.25 Ukryta prawda
10.30 Ukryta prawda
11.30 Mówię Wam
12.45 Ukryta prawda
14.50 Detektywi
15.50 The Floor
17.45 Wojownicze żółwie ninja: Wyjście z cienia – film przygodowy, USA, Hong Kong
20.00 Okup – film sensacyjny, USA 1996, reż. Ron Howard, wyk. Mel Gibson, Rene Russo, Gary Sinise, Delroy Lindo, Lili Taylor, Liev Schreiber, Donnie Wahlberg (HIT)
22.35 Ciche miejsce – horror sci - fi, USA 2018, reż. John Krasinski, wyk. Emily Blunt, John Krasinski, Millicent Simmonds, Noah Jupe, Cade Woodward
0.25 Dom wygranych – komedia, USA 2017, reż. Andrew Jay Cohen
2.10 Żyjąc z potworem
3.00 Fachowcy
3.35 Usterka

TV PULS

6.00 Kobra – oddział specjalny – serial
9.00 Taki jest świat
9.25 Wojciech Cejrowski. Boso
10.00 Lombard: Życie pod zastaw
12.00 Lombard: Życie pod zastaw
14.00 Lombard: Życie pod zastaw
16.00 Lombard: Życie pod zastaw
18.00 Lombard: Życie pod zastaw
20.00 Freelance – komedia sensacyjna, USA 2023, reż. Pierre Morel, wyk. Alison Brie, Christian Slater, John Cena, Juan Pablo Raba (HIT)
22.10 Londyn w ogniu – film sensacyjny, USA, Bułgaria, Wielka Brytania 2016, reż. Babak Najafi, wyk. Aaron Eckhart, Angela Bassett, Gerard Butler, Morgan Freeman
0.05 Pasażer – thriller, Aruba, USA 2002, reż. Bob Misiorowski, wyk. Jean - Claude Van Damme, Jessica Bowman, Laura Harring, Susan Gibney, Tomas Arana
2.00 Lombard: Życie pod zastaw
3.00 Dyżur
3.35 Taki jest świat

TRWAM

15.00 Dzielna niewiasta **15.15** Mateczniki Polskości **15.30** Wierzę w Boga **16.00** Informacje dnia **16.10** Historia PL **17.00** Z Parlamentu Europejskiego **17.30** Przełamując bariery **17.55** Poczet Wielkich Polaków **18.00** Regina Coeli **18.05** Informacje dnia **18.15** Rozmowy niedokończone **19.25** Święty na każdy dzień **19.30** Manna z Nieba **19.45** Modlitwa z telefonicznym udziałem dzieci **20.00** Informacje dnia **20.20** Różaniec **20.50** Myśląc Ojczyzna **21.00** Apel Jasnogórski **21.20** Informacje dnia **21.40** Polski Punkt Widzenia **22.00** Warto być ojcem **22.15** Głos serca **23.00** Odpowiedzialni za Kościół **23.30** Człowiek bez twarzy

SUPER POLSAT

6.40 SuperLudzie **7.15** Była sobie Ziemia **7.50** Była sobie Ziemia **8.20** Była sobie Ziemia **8.55** Była sobie Ziemia **9.30** Była sobie Ziemia **10.00** Daleko jeszcze? - komedia, USA, 2005, reż. Brian Levant, wyk. Ice Cube, Nia Long, Aleisha Allen, Philip Bolden, Jay Mohr **12.00** Świat według Kiepskich **15.00** Złomiarze **15.55** Złomiarze **17.00** Świat według Kiepskich **19.00** Kolacja w ciemno **20.00** Boks Białystok **0.00** Sisu - dramat wojenny, Finlandia, Wielka Brytania, USA, 2022, reż. Jalmari Helander **1.55** Backdoor - wyjście awaryjne **2.25** Świat według Kiepskich **4.00** Nasz nowy dom **5.00** Nasz nowy dom

TVP SPORT

6.35 Piłka nożna: Stal Rzeszów - Polonia Warszawa **8.40** IO Mediolan - Cortina 2026 - Łyżwiarstwo figurowe **10.10** Piłka Nożna. Liga Mistrzów - 1/4 F **12.10** Tak szkolą się następcy Marciniaka **12.30** Piłka nożna: Śląsk Wrocław - Znicz Pruszków **15.35** Piłka nożna - Eliminacje MŚ 2027 kobiet: Irlandia - Polska **18.35** Mundial 2026 - Legendy miejskie **19.10** Piłka nożna - Fogo Futsal Ekstraklasa, 28. kolejka: JAXAN Śląsk Wrocław - Legia Warszawa **21.10** Sportowy Wieczór **21.45** Piłka nożna - Eliminacje MŚ 2027 kobiet: Irlandia - Polska **23.55** Piłka nożna: Śląsk Wrocław - Znicz Pruszków

TTV

5.05 Back to school. Prawdziwy egzamin **5.55** Usterka **6.25** Express **6.45** Ciężarówką przez Indie **7.45** Damy i wieśniaczki. PL **8.45** Gogglebox. Przed telewizorem **9.45** Express **10.05** Nic do zgłoszenia **12.05** Zakup w ciemno Extra **12.35** Zakup w ciemno **13.40** Zakup w ciemno **14.40** Zakup w ciemno **15.45** Express **16.05** Idź na całość **17.05** Zakup w ciemno Extra **17.45** Express **18.05** Kanapowczynie **19.05** Zakup w ciemno Extra **19.45** Express **20.00** Idź na całość **21.00** Zakup w ciemno **22.00** 99 - Gra o wszystko. VIP **23.00** Gogglebox. Przed telewizorem **1.00** Diabelnie boskie - serial

STOPKLATKA

6.00 Komisarz Rex - serial **10.00** Hudson i Rex - serial **12.00** Starsza pani musi zniknąć - czarna komedia **13.50** Tata i małolata - komedia **15.45** Tunel - thriller **18.00** Czterej pancerni i pies - serial **20.00** Zapłata - dramat kryminalny **22.30** Opór - dramat historyczny **1.05** Drogówka - dramat

TV 4

6.00 Łowcy Skarbów **7.00** Galileo **9.05** JesteśmyDlaDzieci **9.30** A na deser... **9.35** Gwiazdy Kabaretu **9.55** Galileo **12.55** Człowiek w czerwonym bucie - komedia sensacyjna **14.55** Policjantki i Policjanci **20.00** Sprawiedliwi - Wydział Kryminalny **0.00** Gwiazdy Kabaretu **1.05** Gwiazdy Kabaretu

TV6

7.05 Ogniem i mieczem - film historyczny **10.55** Magnum: Detektyw z Hawajów **13.45** Poirot **16.00** Columbo **20.00** Kryminalne zagadki Miami **22.00** Kości **23.00** Kości **0.00** Krwawe igrzyska - film akcji, Hong Kong, 2016 **2.05** Krejzi Patrol **2.35** Kochane pieniądze **3.40** Kochane pieniądze

eprasa.pl 350d13e33a

Niedziela, 19.04

TVP 1

7.00 Transmisja Mszy Świętej
8.00 Tydzień
8.30 Życie po Sanatorium miłości
8.50 Alternatywy 4 (2) - serial
9.55 Ojciec Mateusz (122) - serial
10.55 Komisarz Alex - serial
11.55 Między ziemią a niebem
12.00 Regina Coeli, Watykan
12.15 Między ziemią a niebem
12.40 Nowe życie - Helena
13.00 Piłka nożna - mecz charytatywny Artyści - TVP
15.00 Błotniak stawowy z Doliny Wisłoki - film dok.
16.05 Dziedzictwo (894) - serial
17.00 Teleexpress, Pogoda
17.35 Daję słowo - Maciej Orłoś - Tomasz Stockinger
18.40 Jaka to melodia?
19.30 Program informacyjny 19.30
19.55 Pytanie dnia
20.05 Sport, Pogoda
20.25 Wojna zastępcza (8) - Powrót - serial
21.25 Sanatorium miłości s.VIII - sezon 8 (7) - reality show
22.25 Życie po Sanatorium miłości
22.50 Ronin - film sensacyjny, USA, reż. John Frankenheimer, wyk. Robert De Niro, Natasha McElhone, Jean Reno, Sean Bean (HIT)
1.00 Spectre - film sensacyjny, Wielka Brytania, USA, reż. Sam Mendes, wyk. Daniel Craig, Christoph Waltz, Lea Seydoux
3.35 Ukryta sieć - dramat, reż. Piotr Adamski, wyk. Piotr Trojan, Mikołaj Grabowski, Magdalena Koleśnik, Andrzej Seweryn, Błażej Dąbrowski
5.25 Jaka to melodia?

TVP 2

4.35 Barwy szczęścia (3359 - 3361) - serial
6.25 M jak miłość (1925) - serial
7.30 Pytanie na śniadanie
11.20 Jak to się mówi, czyli Kasia u Bralczyka
11.50 The Voice Kids s. IX - Bitwa - widowisko muzyczne
13.20 The Voice Kids s. IX - Bitwa Sing off - widowisko muzyczne
14.00 Familiada - teleturniej
14.35 Koło fortuny - teleturniej
15.10 Szansa na sukces. Opole 2026 - Poparzeni Kawą Trzy
16.15 Tak to leciało! - teleturniej
17.15 Sandokan, książę piratów (6) - serial
18.20 Pan Mama (51) - Boomer - serial
18.55 Kocham Cię, Polsko! s.XII - zabawa quizowa
20.20 Postaw na milion - teleturniej
21.20 Kwiatki Polskie duże - widowisko publicystyczne
22.25 Żyć nie umierać - dramat, reż. Maciej Migas, wyk. Tomasz Kot, Janusz Chabior, Jacek Braciak, Ireneusz Czop, Andrzej Konopka (HIT)
0.00 Krucjata s.II - Znak bliźniąt (5) - serial
1.00 Respect - film fabularny, USA, reż. Liesl Tommy, wyk. Jennifer Hudson, Forest Whitaker, Audra Mcdonald, Saycon Sengbloh
3.30 Akacjowa 38 - serial
4.15 Zakończenie dnia

TVN 7

5.30 Ten moment
6.00 Wiza na miłość: pierwsze spotkanie
6.55 Bugs Bunny Builders - anim.
7.25 Mała księżniczka - film familijny, USA 1995
9.30 Ukryta prawda
14.35 Detektywi
16.35 The Floor
17.50 Ochroniarz amator - komedia, USA 2008, reż. Steven Brill
20.00 Interstellar - film sci - fi, USA, Wielka Brytania, Kanada, Islandia 2014, reż. Christopher Nolan, wyk. Matthew McConaughey, Anne Hathaway, Jessica Chastain, Ellen Burstyn, Michael Caine, Matt Damon (HIT)
23.35 Zabójcza broń III - film sensacyjny, USA 1992, reż. Richard Donner, wyk. Mel Gibson, Danny Glover, Joe Pesci, Rene Russo, Stuart Wilson
2.05 Odważna - film sensacyjny, USA, Australia 2007, reż. Neil Jordan, wyk. Jodie Foster, Terrence Howard, Nicky Katt, Naveen Andrews
4.05 Usterka

TV PULS

6.00 Taki jest świat
6.40 Nash Bridges - serial
7.40 Don Matteo: Boski detektyw - serial
10.45 Ranczo - serial
13.40 Megan Leavey - film obyczajowy, USA 2017
15.55 Zakonnica w przebraniu 2 - komedia, USA 1993, reż. Bill Duke, wyk. Barnard Hughes, Kathy Najimy, Whoopi Goldberg
18.20 Pies i kot - komedia, Francja
20.00 Świat w ogniu - film sensacyjny, USA 2019, reż. Ric Roman Waugh, wyk. Gerard Butler, Jada Pinkett Smith, Lance Reddick, Morgan Freeman, Nick Nolte (HIT)
22.20 Huragan - film sensacyjny, USA 2018, reż. Rob Cohen, wyk. Maggie Grace, Ralph Ineson, Ryan Kwanten, Toby Kebbell
0.35 Przetrwać piekło - film akcji, USA 2021, reż. Jon Keeyes, wyk. Jenna Leigh Green, John Malkovich, Ruby Modine
2.20 Dyżur
3.35 Taki jest świat

POLSAT

6.00 Nowy dzień
8.00 halo tu polsat
12.00 Kung Fu Panda 3 - film anim.
14.05 Must Be The Music
16.15 Nasz nowy dom
17.30 Awantura o kasę
18.50 Wydarzenia, Sport, Pogoda
19.35 Państwo w Państwie
19.55 Dancing with the Stars. Taniec z Gwiazdami

22.30 Moje wielkie greckie wesele 3 - komedia romantyczna, USA, 2023, reż. Nia Vardalos, wyk. Nia Vardalos, Elena Kampouris, John Corbett, Louis Mandylor, Lainie Kazan, Andrea Martin - Niepoprawna optymistka stara się spełnić ostatnie życzenie swego ojca. Ta komedia romantyczna to rozgrzewajaca serce i pełna humorystycznych zwrotów akcji, filmowa podróż do Grecji. (HIT)
0.30 Dick i Jane: Niezły ubaw - komedia, USA, 2005, reż. Dean Parisot, wyk. Jim Carrey, Téa Leoni, Alec Baldwin, Richard Jenkins, Angie Harmon, John Michael Higgins, Richard Burgi
2.20 Świat według Kiepskich
3.25 Kabaretowa Ekstraklasa
4.40 Disco Gramy

TVN

5.40 Uwaga!
5.55 Ukryta prawda
6.50 Kuchenne rewolucje - program kulinarno - rozrywkowy
7.45 Dzień Dobry TVN
11.30 Niezwykłe Stany Prokopa
12.35 Co za tydzień
13.10 Mam talent
15.40 Bitwa o gości
16.45 Kogel mogel - komedia, Polska 1988, reż. Roman Załuski, wyk. Grażyna Błęcka - Kolska, Ewa Kasprzyk, Zdzisław Wardejn, Katarzyna Łaniewska
19.00 Fakty, Sport, Pogoda
19.45 The Traitors. Zdrajcy

21.25 Galimatias, czyli kogel mogel II - komedia, Polska 1989, reż. Roman Załuski, wyk. Grażyna Błęcka - Kolska, Dariusz Siatkowski, Katarzyna Łaniewska, Jerzy Turek, Ewa Kasprzyk, Zdzisław Wardejn (HIT)
23.30 John Wick - film sensacyjny, USA, Wielka Brytania, Chiny 2014, reż. Chad Stahelski, David Leitch, wyk. Keanu Reeves, Michael Nyqvist
1.40 Superwizjer
2.20 Szpital św. Anny - serial
3.10 Uwaga!
3.25 CSI: Kryminalne zagadki Las Vegas - serial

TRWAM

16.10 Koncert życzeń **16.50** Mateczniki Polskości **17.00** Natura et Homo **17.30** Sól ziemi **17.55** Poczet Wielkich Polaków **18.00** Regina Coeli **18.05** Informacje dnia **18.15** Rozmowy niedokończone **19.25** Święty na każdy dzień **19.30** Baśniowy teatr lalek **20.00** Informacje dnia **20.20** Różaniec **20.50** Myśląc Ojczyzna **21.00** Apel Jasnogórski **21.20** Informacje dnia **21.40** Retrospekcja **21.45** Stan Bezpieczeństwa Państwa **21.55** Święty na każdy dzień **22.00** Mocni Jego mocą **22.30** Muzyczne chwile **22.45** Jak wygrać małżeństwo? **23.00** Jak my to widzimy **23.30** Tam, gdzie Bóg płacze

SUPER POLSAT

6.40 SuperLudzie **7.15** Była sobie Ziemia **10.00** SuperMocni **11.00** Alfa - film przygodowy **13.00** Spider - Man: Bez drogi do domu - film sci - fi **16.10** Holmes i Watson - komedia kryminalna **18.00** Świat według Kiepskich **19.00** Randka w ciemno **20.00** Randka w ciemno **21.05** Dracula: Historia nieznana - film fantasy, USA, Japonia, 2014, reż. Gary Shore, wyk. Luke Evans, Dominic Cooper, Sarah Gadon, Charles Dance, Art Parkinson, Diarmaid Murtagh, Paul Kaye, William Houston **22.55** Oszustki - komedia **0.50** Backdoor - wyjście awaryjne **1.25** Świat według Kiepskich **4.00** Nasz nowy dom

TVP SPORT

6.35 Piłka nożna: Wieczysta Kraków - Odra Opole **8.40** Piłka nożna - Eliminacje MŚ 2027 kobiet: Irlandia - Polska **10.45** Futbol Totalny **11.55** Piłka nożna: Śląsk II Wrocław - Unia Skierniewice **14.00** Piłka nożna: Ruch Chorzów - Wisła Kraków **17.00** Piłka nożna: Arka Gdynia - Jagiellonia Białystok **20.15** NBA Action (7) **20.45** Sportowy Wieczór **21.30** Koszykówka mężczyzn - NBA - play - off, 1. runda **0.10** Mundial 2026 - Legendy miejskie (12) **0.45** IO Mediolan - Cortina 2026 - Hokej na lodzie M - Finał: Kanada - USA **2.55** Boks - Gala w Montrealu - podsumowanie - walka wieczoru

TTV

5.05 Diabelnie boskie - serial **5.30** Żony Podlasia **6.25** Express **6.45** Nic do zgłoszenia **7.45** Nic do zgłoszenia **8.45** Ciężarówką przez Indie **9.45** Express **10.05** Idź na całość **11.05** Zakup w ciemno **12.05** Zakup w ciemno Extra **12.35** Gogglebox. Przed telewizorem **13.35** 99 - Gra o wszystko. VIP **14.35** Kanapowczynie **15.45** Express **16.05** Idź na całość **17.05** Życie na kredycie **17.45** Express **18.05** Życie na kredycie **18.40** Damy i wieśniaczki. PL **19.45** Express **20.00** Zakup w ciemno **21.00** Gogglebox. Przed telewizorem **22.00** Żony Podlasia **23.00** Nic do zgłoszenia **0.00** Damy i wieśniaczki. PL

STOPKLATKA

6.00 Komisarz Rex - serial **10.00** Hudson i Rex - serial **13.00** Flintstonowie - komedia familijna **14.55** Apollo 13 - dramat **17.50** Co mi zrobisz, jak mnie złapiesz - komedia **20.00** Stan zagrożenia - dramat kryminalny **22.50** Karma - thriller **0.45** Jestem mordercą - thriller **3.25** Nina - dramat

TV 4

6.15 Hitler i jego obsesja bezpieczeństwa - film dok. **7.30** Operacja Trump: Rosyjscy szpiedzy zdobywają Amerykę **8.40** Galileo **10.45** Akademia sztuk walki - film przygodowy **12.55** Turysta - thriller **15.00** Rycerz Króla Artura - film kostiumowy **17.55** Uroczysko **20.00** Sprawiedliwi. Trójmiasto

TV6

6.00 Columbo **10.00** Poirot **11.05** Poirot **12.30** Pokój 112 - Policjantki i Policjanci - film kryminalny **14.00** Policjantki i Policjanci **18.00** Strażnik Teksasu **20.00** Kryminalne zagadki Miami **22.00** Kości **23.55** Ksiądz - horror sci - fi **1.40** Kochane pieniądze **2.40** Kochane pieniądze **3.40** Kochane pieniądze

Poniedziałek, 20.04

TVP 1

7.00 Transmisja Mszy Świętej
7.30 Studio Raban - magazyn
8.00 Serwis Info, Pogoda
8.20 Zaraz wracam (112) - serial
9.00 Ranczo s.I (8) - serial
10.00 Komisarz Alex s.II (17) - serial
11.00 Ojciec Mateusz (123) - serial
12.00 Serwis Info
12.10 Agrobiznes
12.40 Rok w ogrodzie Extra
12.55 Normandia między oceanem a niebem - film dok.
14.00 Złoty chłopak (272) - serial
15.00 Serwis Info
15.15 Reporterzy - magazyn
15.35 Gra słów. Krzyżówka
16.05 Dziedzictwo (895) - serial
17.00 Teleexpress, Pogoda
17.25 Jaka to melodia?
17.55 Klan (4698) - telenowela
18.20 Zaraz wracam (113) - serial
18.55 Akacjowa 38 (850) - serial
19.30 Program informacyjny 19.30
19.55 Pytanie dnia
20.10 Sport, Pogoda
20.30 Teatr Telewizji - Piekło - Niebo - spektakl teatralny, reż. Jakub Krofta, wyk. Zuzanna Saporznikow, Robert Czerwiński, Piotr Grabowski, Robert Jarociński, Anna Lobedan (HIT)
22.30 Świat bez fikcji - Taniec z rosyjskim niedźwiedziem,
23.35 Balans bieli - magazyn
0.20 Kto ratuje jedno życie. Ciotka Hitlera - dramat, reż. Michał Rogalski, wyk. Piotr Kaźmierczak, Marta Ścisłowicz, Małgorzata Pyziak, Michał Pietruś, Juliusz Warunek
1.55 Jeździec znikąd - western

TVP 2

4.35 Na dobre i na złe
5.30 M jak miłość (1738) - serial
6.25 Rodzina święta
6.55 Barwy szczęścia (3361) - serial
7.30 Pytanie na śniadanie
11.40 Okrasa łamie przepisy
12.10 Kolekcja - Andrzej Wróblewski - felieton
12.30 Koło fortuny - teleturniej
13.15 Panna młoda (74) - serial
14.05 Va Banque (1054) - teleturniej
14.35 Na sygnale (883) - Za kilka lajków więcej - serial
15.05 La Promesa - pałac tajemnic (373) - serial
16.00 Koło fortuny - 2052 ed. 15 - teleturniej
16.35 Familiada - teleturniej
17.20 Panna młoda (75) - serial
18.15 Va Banque (1055) - teleturniej
18.50 Jeden z dziesięciu - teleturniej
19.25 Barwy szczęścia (3361) - serial
20.05 Barwy szczęścia (3362) - serial
20.40 Kulisy serialu
20.55 M jak miłość (1926) - serial
21.55 Na sygnale (884 - 885) - serial
22.55 Na przekór losowi (7) - serial, Włochy, reż. Francesca Archibugi, wyk. Mattia Basciani, Valerio Mastandrea, Jasmine Trinca, Francesco Zenga (HIT)
0.00 Kod Dedala - film sensacyjny, Belgia, Francja, reż. Regis Roinsard, wyk. Lambert Wilson, Olga Kurylenko, Riccardo Scamarcio, Sidse Babett Knudsen
1.55 Cztery pory roku w Hawanie (2) - serial
2.55 Akacjowa 38 - serial
3.50 Rodzinka.pl - serial

POLSAT

6.00 Nowy dzień
8.30 Malanowski i Partnerzy
9.30 Trudne sprawy
11.35 Gliniarze
14.40 Dlaczego ja?
15.50 Wydarzenia, Pogoda
16.20 Interwencja
17.00 Gliniarze
18.00 Pierwsza miłość
18.50 Wydarzenia, Sport, Pogoda
19.15 Gość Wydarzeń
19.55 Milionerzy
20.30 Farma

21.35 MEGA HIT - Fuks 2 - komedia sensacyjna, Polska, 2022, reż. Maciej Dudkiewicz, wyk. Maciej Musiał, Paulina Gałązka, Katarzyna Sawczuk, Maciej Stuhr, Cezary Pazura, Janusz Gajos, Sonia Bohosiewicz, Mariusz Zaniewski (HIT)
23.45 Wrogowie publiczni - dramat gangsterski, USA, 2009, wyk. Johnny Depp, Christian Bale, Marion Cotillard, James Russo
2.40 Legion - film fantasy, USA, 2009, reż. Scott Stewart, wyk. Paul Bettany, Lucas Black, Tyrese Gibson, Adrianne Palicki, Dennis Quaid
4.55 Disco Gramy

TVN

5.40 Uwaga!
5.55 Ukryta prawda
6.50 Kuchenne rewolucje - program kulinarno - rozrywkowy
7.45 Dzień Dobry TVN
11.20 Doradca smaku
11.25 Kuchenne rewolucje
13.40 Ukryta prawda
15.45 Młode gliny
16.50 Szpital św. Anny - serial
17.55 Detektywi
19.00 Fakty, Sport, Pogoda
19.55 Uwaga!
20.15 Na Wspólnej - serial
20.50 The Floor
21.55 Bitwa o gości

23.05 John Wick II - film sensacyjny, USA, Włochy, Hong Kong, Kanada 2017, reż. Chad Stahelski, wyk. Keanu Reeves, Riccardo Scamarcio, Ian McShane, Ruby Rose, Common, Claudia Gerini, Laurence Fishburne (HIT)
1.30 Eagle Eye - film sensacyjny, USA, Niemcy 2008, reż. D.J. Caruso, wyk. Shia LaBeouf, Michelle Monaghan, Billy Bob Thornton, Rosario Dawson, Michael Chiklis, Anthony Mackie
3.40 Co za tydzień
4.05 Uwaga!
4.20 Jak to jest zrobione - serial
4.45 Nauka jazdy

TVN 7

5.25 Ten moment
5.55 Szkoła - program obyczajowy
8.45 Ukryta prawda
11.55 W - 11 Wydział Śledczy - program kryminalny
12.35 W - 11 Wydział Śledc
14.00 Detektywi
15.00 Szpital św. Anny - serial
16.00 Sędzia Anna Maria Wesołowska
17.00 Wycieczkowiec
18.00 Opowieści małżeńskie
19.00 Ukryta prawda
20.00 Hotel Paradise
21.00 Mroczny Rycerz - film przygodowy, USA, Wielka Brytania 2008, reż. Christopher Nolan, wyk. Christian Bale, Heath Ledger, Aaron Eckhart, Michael Caine, Maggie Gyllenhaal (HIT)
0.05 Ciche miejsce - horror sci - fi, USA 2018, reż. John Krasinski, wyk. Emily Blunt, John Krasinski, Millicent Simmonds, Noah Jupe, Cade Woodward
2.05 Skok na głęboką wodę
2.55 Mówię Wam
3.50 Fachowcy
4.25 Dorota was urządzi

TV PULS

6.00 Nash Bridges - serial
8.00 Kobra - oddział specjalny - serial
10.00 Triumf miłości - serial
12.00 Nie igraj z aniołem - serial
13.00 Wspaniałe stulecie - serial
14.00 Przepis na zbrodnię - serial
15.00 Lombard: Życie pod zastaw
16.00 Ranczo - serial
18.00 Lombard: Życie pod zastaw
20.00 Lwie serce - film sensacyjny, USA 1990, reż. Sheldon Lettich, wyk. Deborah Rennard, Harrison Page, Jean - Claude Van Damme, Lisa Pelikan (HIT)
22.10 355 - film sensacyjny, USA, Chiny 2022, reż. Simon Kinberg, wyk. Jessica Chastain, Diane Kruger, Fan Bingbing, Lupita Nyong'o, Penélope Cruz,
0.25 Kodeks sprawiedliwego - film sensacyjny, USA 2016, reż. Michael Winnick, wyk. Craig Sheffer, Helena Mattsson, Louis Mandylor
2.30 Dzielnica strachu - serial
3.25 Lombard: Życie pod zastaw
4.20 Taki jest świat
5.00 Dzielnica strachu - serial

TRWAM

11.30 Warto być ojcem **11.45** Muzyczne chwile **12.00** Regina Coeli **12.03** Informacje dnia **12.20** Cmentarz przy Lipowej **13.00** Ocalałam z rzezi **13.30** Msza święta **14.20** Muzyczne chwile **14.30** Kapłan **15.00** Kurierskim szlakiem. Azymut Węgry **15.50** Ma się rozumieć **16.00** Informacje dnia **16.10** Sanktuaria polskie **16.30** Porady Medyczne Bonifratrów **17.00** Świadkowie **17.30** Spotkanie Rodziny Radia Maryja **20.00** Informacje dnia **20.20** Różaniec **20.50** Myśląc Ojczyzna **21.00** Apel Jasnogórski **21.20** Informacje dnia **21.40** Polski Punkt Widzenia **22.00** Z wędką nad wodę **22.30** Błogosławiona

SUPER POLSAT

6.45 SuperLudzie Extra **6.55** Na ratunek 112 **7.55** Doktor Martin **10.00** Wydarzenia 24 **10.30** SuperLudzie **11.30** Świat według Kiepskich **13.30** Bitwa o palety **14.30** Hell's Kitchen - Piekielna Kuchnia **16.00** TOP CHEF **17.30** Świat według Kiepskich **20.00** Złomiarze **21.10** Sisu - dramat wojenny, Finlandia, Wielka Brytania, USA, 2023, reż. Jalmari Helander, wyk. Jorma Tommila, Aksel Hennie, Jack Doolan, Mimosa Willamo, Onni Tommila, Tatu Sinisalo, Vincent Willestrand **22.55** xXx: Następny poziom - film sensacyjny **1.00** Świat według Kiepskich **4.00** Nasz nowy dom **5.00** Nasz nowy dom

TVP SPORT

6.25 Piłka nożna: Ruch Chorzów - Wisła Kraków **8.30** Piłka nożna: Arka Gdynia - Jagiellonia Białystok **10.40** Piłka nożna - mecz charytatywny Artyści - TVP **12.45** Koszykówka mężczyzn - NBA - play - off, 1. runda **14.45** Piłka nożna: Warta Poznań - Podbeskidzie Bielsko - Biała **16.40** Magazyn 2. ligi piłkarskiej (60) **17.25** Betclic 1. Liga magazyn (67) **17.55** Piłka nożna: Miedź Legnica - Górnik Łęczna **20.05** Betclic 1. Liga magazyn (67) **21.30** GOL - magazyn **22.50** Sportowy Wieczór **23.20** Boks - Gala PZB Suzuki Boxing Night 40, Polska - Kanada **1.50** Boks - Gala w Las Vegas, MGM Arena

TTV

5.10 Złomowisko PL **6.00** Express **6.20** DeFacto **6.50** Diabelnie boskie - serial **7.20** Ukryta prawda **8.20** Kartoteka **9.25** Kartoteka **10.30** Detektywi **12.30** Zakup w ciemno **13.30** Zakup w ciemno **14.30** Kartoteka **15.35** Kartoteka **16.45** Express **17.00** Sport **17.05** Idź na całość **18.10** Damy i wieśniaczki. PL **19.05** Zakup w ciemno Extra **19.45** Express **20.05** Zakup w ciemno **21.05** Zakup w ciemno Extra **21.45** Express **22.00** Gogglebox. Przed telewizorem **0.20** Kanapowczynie **1.20** 99 - Gra o wszystko. VIP **2.20** Sędzia Anna Maria Wesołowska **2.55** Sędzia Anna Maria Wesołowska **3.30** Wyburzacze

STOPKLATKA

9.00 Robert Makłowicz **10.50** Wojny magazynowe Kanada **11.55** Wojny kontenerowe **13.00** Katastrofy w przestworzach **16.00** MacGyver - serial **18.00** Wojny magazynowe Kanada **19.05** Wojny kontenerowe **20.00** Ucieczka gangstera - film kryminalny **22.20** Bez litości sezon 1 - serial

TV 4

7.55 Bogaty Dom - Biedny Dom **8.55** Policjantki i Policjanci **10.55** Na ratunek 112 **11.55** Dlaczego ja? **12.55** Trudne sprawy **15.55** Łowcy Skarbów **18.00** Policjantki i Policjanci **20.00** Uroczysko **20.30** Sprawiedliwi - Wydział Kryminalny **21.30** Sprawiedliwi. Trójmiasto **22.40** Zabójczy numer - film sensacyjny

TV6

6.00 Więzienie **6.55** Policjantki i Policjanci **8.55** Kobra - oddział specjalny **10.55** 48H. Zaginieni **13.55** Policjantki i Policjanci **14.55** Kobra - oddział specjalny **17.00** Magnum: Detektyw z Hawajów **18.00** Strażnik Teksasu **20.00** CSI: Kryminalne zagadki Nowego Jorku **22.55** Łowca pedofilów

eprasa.pl 350d13e33a

Konserwatorzy odnowili XVIII-wieczną figurę z kościoła św. Anny

Rokokowa rzeźba Chrystusa wypiękniała

GMINA JARCZÓW

Jest najstarszym zabytkiem w parafii, a wierni mogą ją oglądać jedynie w okresie wielkanocnym. Zabytkową rzeźbę Chrystusa Zmartwychwstałego z kościoła w Gródku po odnowieniu dziś można już podziwiać niemal w pierwotnej formie.

W ubiegłym roku specjaliści zajęli się zabytkową rzeźbą Chrystusa Zmartwychwstałego z kościoła pw. św. Anny w Gródku. Prace konserwatorskie i restauratorskie zakończono z sukcesem.

Według dr. **Dariusza Kopciowskiego**, Lubelskiego Wojewódzkiego Konserwatora Zabytków, figura Chrystusa pochodzi z XVIII wieku i najpewniej jest jednym z nielicznych elementów wyposażenia dawnego, drewnianego kościoła, który nie przetrwał do naszych czasów.

Tak zabytkowa rzeźba wygląda po przeprowadzonych pracach konserwatorskich i restauratorskich. Fot. LWKZ

– Przechowywana jest głównie w budynku plebanii, w okresie świąt wielkanocnych jest eksponowana w kościele – uprzedza dr Kopciowski.

Lwowski styl

Rzeźba przyciąga uwagę nie tylko wiekiem, ale też stylem. Jak podkreśla konserwator, „cechy stylowe drewnianej figury przywodzą na myśl rokokową rzeźbę lwowską, charakteryzującą się niezwykłą ekspresją i teatralnością".

Wyraźne rysy twarzy, dynamiczna postawa i charakterystycznie ułożone szaty świadczą o wysokim kunszcie snycerskim.

Przez lata rzeźba straciła jednak swój pierwotny wygląd. Była przemalowana, miała ubytki, a jej elementy zaczynały się luzować.

O tym, co należało Chrystusowi „przywrócić", czytamy w relacji z prac konserwatorskich.

„Oprócz poluzowanych elementów i drobnych ubytków drewna, figura była przemalowana farbą olejną i złotolem". Do tego doszedł jeszcze „charakterystyczny, wyrazisty kontur oczu", który został dodany zapewne w XX wieku.

Podczas prac usunięto te wtórne warstwy i przywrócono pierwotny wygląd rzeźby. „Kolorystyka karnacji została przywrócona na podstawie kolorystyki pierwotnej warstwy malarskiej. Wykonane zostały również nowe złocenia na perizonium" – informuje konserwator.

Zadbano też o samą strukturę drewna. „Drewnianą strukturę wzmocniono i zabezpieczono przeciwko owadzim szkodnikom".

W sam raz na Wielkanoc

Efekt prac najlepiej widać właśnie teraz, w okresie świąt Wielkiej Nocy. To moment, kiedy figura wraca do kościoła i znów pełni swoją pierwotną rolę – nie tylko zabytku, ale też ważnego symbolu religijnego. Rzeźba będzie na głównym ołtarzu do niedzieli Zesłania Ducha Świętego.

Sama figura to tylko fragment większej historii kościoła w Gródku. Parafia ta została erygowana 13 czerwca 1420 roku przez biskupa chełmskiego Jana Biskupca. Początkowo należała do dekanatu Grabowiec, a jej zasięg był znacznie większy niż dziś.

Pierwszy kościół powstał jeszcze wcześniej, bo w 1409 roku. Był drewniany i służył wiernym do połowy XVII wieku. Kolejne świątynie również budowano z drewna, aż w końcu w XIX wieku powstał obecny, murowany kościół w stylu klasycystycznym. To budowla trójnawowa, z charakterystyczną fasadą, kolumnami i bogatym wnętrzem. Znajdziemy tam m.in. ołtarze z przełomu XIX i XX wieku, starsze obrazy, XVIII-wieczne rzeźby, a nawet organy z 1854 roku.

wd

Zielone perły Lubelszczyzny

REGION

9 kwietnia podpisano zarządzenia o utworzeniu czterech nowych rezerwatów przyrody: „Grabowy Las", „Dołhodęby", „Zabytów" oraz „Borowa Góra" – poinformowało Lubelskie Towarzystwo Ornitologiczne. Trzy z nich powstały dzięki zaangażowaniu i zgłoszeniom LTO.

Największy z nowych obszarów, rezerwat „Grabowy Las" im. Floriana Święsa w Nadleśnictwie Kraśnik, obejmuje ponad 95 ha w gminie Dzierzkowice.

– Chronimy tu różnowiekowy las grądowy, który porasta malownicze formy erozyjne na podłożu lessowym – informują członkowie Lubelskiego Towarzystwa Ornitologicznego.

Rezerwat „Dołhodęby" w Nadleśnictwie Mircze to ponad 50 ha jednego z najlepiej zachowanych w Polsce fragmentów grądu wołyńskiego z ponad 140-letnimi dębami, bogatą roślinnością oraz siedliskami rzadkich ptaków i nietoperzy.

– Przeważają tu dęby z typowymi dla tego siedliska gatunkami: zawilcem gajowym, kopytnikiem pospolitym, turzycą orzęsioną, przytulią wonną, groszkiem wiosennym, czyśćcem leśnym, powojnikiem prostym oraz licznymi storczykami – bławnikiem wielkokwiatowym, podkolanem zielonawym, podkolanem białym i kruszczykiem szerokolistnym. To prawdziwe królestwo ptaków: występuje tu niespotykane zagęszczenie muchołówki białoszyjej, a gniazdują też orlik krzykliwy, muchołówka mała i dzięcioł średni. To także dom dla rzadkich nietoperzy, m.in. nocka Alkatoe, Bechsteina i mopka – wymienia LTO.

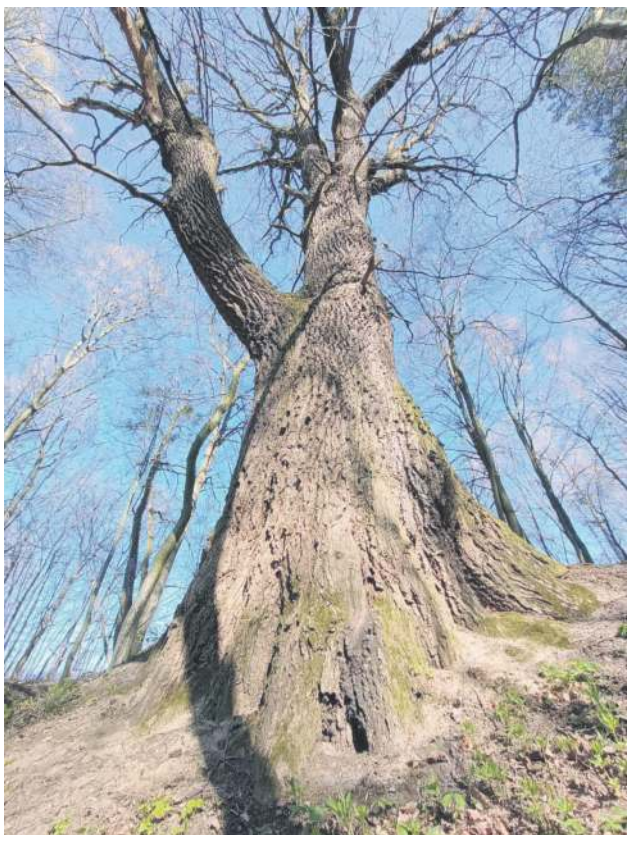

Dąb szypułkowy w rezerwacie „Grabowy Las". Fot. Piotr Kosidło (źródło: LTO)

Rezerwat „Zabytów" w Nadleśnictwie Krasnystaw (ponad 79 ha) obejmuje buczynę zamojską z ponadstuletnimi bukami oraz stanowiskami rzadkich gatunków roślin. W runie można spotkać m.in. rzadkiego storczyka – żłobika koralowego.

Czwarty rezerwat, „Borowa Góra" w Nadleśnictwie Tomaszów, chroni murawy kserotermiczne na powierzchni ponad 3 ha.

wd

Szykują się do rekonstrukcji bitwy

ZABORECZNO

Przed nami kolejna odsłona naszej rodzimej, trudnej historii wojennej, która po raz siódmy ożyje na polach gminy Krynice. W niedzielę, 26 kwietnia, mieszkańcy regionu oraz przyjezdni goście będą mieli okazję uczestniczyć w inscenizacji historycznej zatytułowanej „Zamojszczyzna 1943 – po Bitwie pod Zaborecznem".

To będzie już siódma rekonstrukcja bitwy pod Zaborecznem. Fot. Henryk Andrzejewski (rekonstrukcja w 2024 r.)

Obchody rocznicowe bitwy pod Zaborecznem rozpoczną się o godzinie 10.15 od oficjalnego złożenia wieńców pod pomnikiem w Kolonii Partyzantów. Będzie to moment refleksji i oddania hołdu tym, którzy walczyli o wolność tych ziem. Następnie, o godzinie 11, odprawiona zostanie uroczysta msza święta w intencji żołnierzy Batalionów Chłopskich oraz Armii Krajowej. Po zakończeniu nabożeństwa, o godzinie 12.30, przyjdzie czas na główny punkt programu, czyli inscenizację w wykonaniu profesjonalnych grup rekonstrukcji historycznej. Niedzielne spotkanie z historią zwieńczy o godzinie 13.30 prezentacja biorących udział w wydarzeniu grup oraz pokaz autentycznego sprzętu wojskowego.

Organizatorzy przygotowali również szereg atrakcji towarzyszących, które pozwolą jeszcze głębiej zanurzyć się w klimat epoki. W izbie pamięci zostanie udostępniona wystawa militariów i pamiątek wojennych, a uczestnicy będą mogli posilić się tradycyjną wojskową grochówką. Dodatkowo swoje wyroby na stoiskach kulinarnych zaprezentują lokalne Koła Gospodyń Wiejskich.

Warto zaznaczyć, że przygotowania do tak dużej inscenizacji wymagają ogromnego nakładu pracy i dbałości o szczegóły scenograficzne. W związku z tym Gminny Ośrodek Kultury w Krynicach, w imieniu rekonstruktorów, zwraca się ze szczególną prośbą do mieszkańców o pomoc w skompletowaniu niezbędnych rekwizytów. Do stworzenia realistycznej oprawy potrzebne są przedmioty z epoki lub stylizowane na czasy wojenne i powojenne, takie jak używane stołki, krzesła, naczynia metalowe, pierzyny, poduchy czy kapy. Meble mogą posiadać widoczne uszkodzenia, co tylko doda im autentyczności w scenach batalistycznych. Osoby mogące wesprzeć to przedsięwzięcie proszone są o kontakt osobisty z GOK-iem w Krynicach, telefoniczny pod numerem 84 663 01 07 lub drogą elektroniczną na adres poczta@gok.krynice.pl.

Wydarzenie jest organizowane przez Stowarzyszenie Na Rzecz Rozwoju Gminy Krynice przy wsparciu licznych partnerów, w tym Urzędu Marszałkowskiego Województwa Lubelskiego, Starostwa Powiatowego w Tomaszowie Lubelskim oraz lokalnych samorządów. Koordynatorem rekonstrukcji jest **Marek Gwoździuk**.

wd

eprasa.pl 350d13e33a

Złote Gody w Ratuszu

Maria i Zbigniew Litwajtisowie.

ZAMOŚĆ

Prezydent Zamościa wręczył jubilatom przyznawane przez Prezydenta RP Medale za Długoletnie Pożycie Małżeńskie. Uroczystość uświetnił recital, był poczęstunek i symboliczna lampka szampana. Znalazł się nawet moment na wspólny taniec jubilatów i ich gości.

Złote Gody świętowały 9 kwietnia w zamojskim Ratuszu cztery pary małżeńskie: **Barbara i Henryk Baranowie**, **Maria i Zbigniew Litwajtisowie**, **Alina i Leszek Wałaszykowie** oraz **Marianna i Władysław Wojdowie**.

Jubilatom towarzyszyli ich najbliżsi. – Jestem niezmiernie szczęśliwy, że to właśnie mi przypadł w udziale zaszczyt, aby dzisiaj Państwu gratulować i życzyć wszystkiego najlepszego na kolejne lata wspólnego życia. To, że tutaj jesteście, to znak, że miłość naprawdę istnieje – powiedział w Sali Ślubów zamojskiego Urzędu Stanu Cywilnego prezydent Zamościa **Rafał Zwolak**.

Przypomnijmy, że Medale za Długoletnie Pożycie Małżeńskie to odznaczenie państwowe, które otrzymują pary z co najmniej 50-letnim stażem w związku małżeńskim. Nie jest przyznawane automatycznie. Wymaga zgłoszenia we właściwym Urzędzie Stanu Cywilnego. Mogą tego dokonać sami jubilaci, ich rodzina lub bliscy.

Czwartkowa uroczystość z okazji Złotych Godów była pierwszą zorganizowaną w tym roku w Zamościu.

lew, fot. Kamil Gil

Były minister na czele Smart CT

ZAMOŚĆ

Nowym prezesem zarządu zamojskiej spółki Smart CT został dr inż. Jerzy Kwieciński, były minister finansów oraz inwestycji i rozwoju. Zamojska firma koncentruje się na doradztwie w obszarze AI dla samorządów, uczelni i biznesu. Mimo ogólnopolskiej i międzynarodowej skali projektów, spółka Smart CT zdecydowała się pozostawić swoją siedzibę w Zamościu.

Smart CT stawia na strategiczne doradztwo w obszarze AI. Na zdjęciu: Jerzy Kwieciński oraz Sebastian Kawałko. Fot. Smart CT

Bardzo się cieszę, że udało się przekonać **Jerzego Kwiecińskiego** do współpracy – przekazał założyciel spółki Smart CT, **Sebastian Kawałko**. – Dla mnie to zaszczyt, że uwierzył w nasz potencjał, a dla firmy to strategiczny impuls. Chcę przy tym podkreślić, że siedziba pozostaje w Zamościu, mimo że praktycznie pracujemy w całym kraju i myślimy o ekspansji zagranicznej. Zależy nam na rozwoju lokalnym, chcemy też pokazywać, że stąd, z Zamościa, z powodzeniem można realizować projekty o skali ogólnopolskiej i międzynarodowej.

Jerzy Kwieciński to jeden z najbardziej doświadczonych menedżerów publicznych i korporacyjnych w Polsce. W swojej karierze rządowej pełnił m.in. funkcje ministra finansów oraz ministra inwestycji i rozwoju. Był bezpośrednio odpowiedzialny za koordynację polityki rozwoju kraju, w tym za przygotowanie i wdrożenie Strategii na Rzecz Odpowiedzialnego Rozwoju z budżetem ponad 1 bln zł (2015-2018), Strategii Rozwoju Kraju 2007-2015 oraz Narodowej Strategii Spójności 2007-2013, a także za kluczowe negocjacje z Komisją Europejską. W sektorze biznesowym zarządzał m.in. jako prezes PGNiG oraz wiceprezes Banku Pekao SA. Obecnie pełni funkcje wiceprezesa Krajowej Izby Gospodarczej oraz wiceprezesa Europejskiej Izby Gospodarczej (Eurochambres).

– Znajdujemy się w krytycznym momencie nowej fali transformacji cyfrowej, a w zasadzie nowej rewolucji technologicznej, która fundamentalnie zmienia zasady gry w gospodarce – mówi nowy prezes. – W Smart CT koncentrujemy się na tym, aby to narzędzie, jakim jest sztuczna inteligencja, stało się realnym wsparciem dla rozwoju samorządów, uczelni i przedsiębiorstw. Poprzez precyzyjne doradztwo, budowę strategii i specjalistyczne szkolenia chcemy przygotować polskie podmioty do globalnego wyścigu technologicznego. Polska, w tym ośrodki takie jak Zamość, ma realną szansę wziąć udział w tym wyścigu, ponieważ mieszkają tu ambitni i utalentowani ludzie. Mają potencjał, by nie tylko gonić liderów, ale wyznaczać nowe standardy.

Sebastian Kawałko objął stanowisko wiceprezesa, by w pełni skoncentrować się na rozwoju operacyjnym i strategicznych partnerstwach technologicznych.

Smart CT wspiera innowacyjne projekty od fazy koncepcyjnej, budowania kompetencji po zarządzanie wdrożeniem. Spółka współpracuje między innymi z gigantem technologicznym Nvidia oraz fundacją Leading Cities z Bostonu, jak również aktywnie doradza kilku największym samorządom w Polsce.

Opr. lew

Przedszkolaki już się cieszą

ZAMOŚĆ

Przy Przedszkolu Miejskim nr 12 na ul. Prymasa Wyszyńskiego w Zamościu powstanie „Park doświadczeń".

W „Parku doświadczeń" mają się znaleźć bardzo ciekawe urządzenia, np. armata powietrzna i bębny, głuchy telefon, kołyska Newtona, kompas, spóźniony dzwonek oraz rury deszczowe. Ponadto przewidziano m.in. zacienienie piaskownicy. W ramach przeprowadzonego postępowania wybrana została firma „Zielono Nam" z miejscowości Rajec Szlachecki niedaleko Radomia.

To wyjątkowe miejsce, które maluchom pozwoli bawić się i uczyć na świeżym powietrzu, ma zostać stworzone jako inwestycja w ramach tegorocznego Budżetu Obywatelskiego. Projekt ten został wybrany w głosowaniu przez mieszkańców osiedla Zamoyskiego. Był to jeden z 16 projektów realizowanych na zamojskich osiedlach. Na każdy z nich ma zostać przeznaczone do 130 tys. zł. Zrealizowany zostanie również jeden duży i bardziej kosztowny projekt ogólnomiejski. W przeprowadzonym w ubiegłym roku głosowaniu mieszkańcy Zamościa zdecydowali, by za kwotę 1,3 mln zł przeprowadzić gruntowny remont budynku dla psów w schronisku.

lew, fot. UM Zamość

Dopadli go w Hiszpanii

POWIAT TOMASZOWSKI

Lubelscy „łowcy głów" zatrzymali 55-latka, który ukrywał się w Hiszpanii. Mężczyzna był poszukiwany dwoma Europejskimi Nakazami Aresztowania za udział w zorganizowanych grupach przestępczych. Grozi mu kara nawet do 20 lat więzienia. Dzięki współpracy z hiszpańską policją oraz WPiIO KGP i CBŚP został ekstradowany do Polski.

55-latek z powiatu tomaszowskiego poszukiwany ENA ekstradowany do Polski. Może dostać 20 lat więzienia. Fot. Policja Lubelska

Funkcjonariusze Wydziału Poszukiwań i Identyfikacji Osób Komendy Wojewódzkiej Policji w Lublinie ustalili, że 55-latek poszukiwany dwoma Europejskimi Nakazami Aresztowania i dwoma listami gończymi za udział w zorganizowanych grupach przestępczych ukrywa się w Hiszpanii. Dzięki ścisłej współpracy lubelskich „łowców głów" z policjantami z Hiszpanii oraz Wydziału Poszukiwań i Identyfikacji Osób Biura Kryminalnego KGP doszło do ekstradycji 55-latka do Polski.

– W zatrzymanie mężczyzny włączyło się także CBŚP, a dzięki współpracy z Sądem Okręgowym w Lublinie i Prokuraturą Okręgową w Gorzowie Wielkopolskim szybko wystawiono ENA. Konwój zrealizował w ubiegłym tygodniu Wydział Konwojowy Biura Prewencji Komendy Głównej Policji – dodaje podkomisarz **Kamil Karbowniczek** z zespołu prasowego Lubelskiej Policji.

Jak informuje policja, zatrzymany w Hiszpanii to 55-latek z powiatu tomaszowskiego, który poszukiwany był od jesieni 2024 roku dwoma Europejskimi Nakazami Aresztowania i dwoma listami gończymi za udział w dwóch zorganizowanych grupach przestępczych.

– Pierwsza z nich w latach 2009-2010 zajmowała się popełnianiem przestępstw polegających na potwierdzaniu fikcyjnych wywozów towarów poza granicę Unii Europejskiej, czym popełniano przestępstwa skarbowe polegające na uszczuplaniu należności publicznoprawnych – podaje podkom. Karbowniczek.

Za udział w tej grupie 55-latek został skazany przez Sąd Okręgowy w Lublinie na 2 lata i 6 miesięcy więzienia.

Z kolei druga zorganizowana międzynarodowa grupa przestępcza, w której brał udział, działała od maja do września 2022 roku na terenie Polski, Ameryki Południowej, Niemiec i Afryki.

– Grupa miała na celu osiągnięcie korzyści majątkowych z popełniania przestępstw polegających na przywozie na terytorium Unii Europejskiej z terytorium Ameryki Południowej i Afryki znacznych ilości środków odurzających i uczestniczyła w obrocie znacznymi ilościami narkotyków poprzez ich przewóz, wewnątrzwspólnotowe nabycie, dostawy oraz przetwarzanie w miejscach do tego przystosowanych. Grupa przemyciła co najmniej ponad tonę narkotyków – wylicza podkom. Karbowniczek.

Za udział w tej grupie Prokuratura Okręgowa w Gorzowie Wielkopolskim zastosowała wobec 55-latka tymczasowe aresztowanie, ale grozi mu kara nawet do 20 lat pozbawienia wolności.

wd

eprasa.pl 350d13e33a

Radzyński sąd zdecydował o tymczasowym aresztowaniu „Piotra z Polski". Lokalne wątki międzynarodowej afery

Usypiał żonę lekami i gwałcił przed kamerą

LUBELSKIE

Podstępem usypiał swoją żonę, gwałcił ją przed kamerą, a nagrania udostępniał w sieci. Obrzydliwy proceder mieszkańca województwa lubelskiego przerwało dopiero dziennikarskie śledztwo. Mężczyzna, którego reporterki CNN nazwały „Piotrem z Polski", usłyszał zarzuty w Prokuraturze Rejonowej w Radzyniu Podlaskim i decyzją sądu trafił do aresztu.

Dzięki informacjom od CNN polskie służby zidentyfikowały i zatrzymały mężczyznę. 1 kwietnia w Prokuraturze Rejonowej w Radzyniu Podlaskim przedstawiono mu serię zarzutów.

To, co działo się za zamkniętymi drzwiami jednego z domów w województwie lubelskim, nie było odosobnionym przypadkiem. Śledztwo „As Equals" amerykańskiej stacji CNN ujawniło istnienie przerażającego podziemia – tzw. „akademii gwałtu". To globalna społeczność mężczyzn, którzy wymieniają się instrukcjami, jak odurzać swoje partnerki, by je wykorzystywać seksualnie. Skala zjawiska jest porażająca: zamknięta grupa, do której dotarły dziennikarki, liczyła ponad tysiąc członków, a powiązane z nią strony pornograficzne odwiedzano ponad 60 milionów razy miesięcznie. Na platformach tych publikowane są tysiące filmów dokumentujących stosunki z nieprzytomnymi kobietami. Na jednej z nich zidentyfikowano ponad 20 000 nagrań o tematyce „snu", które zostały obejrzane setki tysięcy razy.

Mroczne bractwo

Mężczyzna, znany teraz w mediach pod nadanym przez amerykańskie reporterki pseudonimem „Piotr z Polski", w świecie internetowych czatów posługiwał się nickami „Pot" oraz „po czterdziestce". **Saskya Vandoorne** i **Niamh Kennedy** – dziennikarki śledcze CNN – przez wiele miesięcy infiltrowały zamknięte grupy na platformie Telegram. To tam natrafiły na ślad Polaka, który regularnie relacjonował swoje czyny w zamkniętej grupie, gdzie mężczyźni z całego świata, głównie w języku angielskim, wymieniali się instrukcjami dotyczącymi chemicznego obezwładniania kobiet.

„Pot" był jednym z tych, którzy aktywnie współtworzyli „dark and disturbing brotherhood" (mroczne bractwo). Sprawca chwalił się systematycznym podawaniem żonie silnych leków nasennych w herbacie lub wieczornych posiłkach. Na czatach otwarcie dzielił się swoją frustracją, gdy lekarz odmawiał mu wypisania kolejnych recept na sedatywy, co na pewien czas uniemożliwiało mu ponowne „uśpienie" żony. W takich momentach inni członkowie grupy służyli mu poradą, wskazując konkretne dawki lub polecając inne substancje. Udostępniał zdjęcia i filmy swojej nieprzytomnej żony, wpisując się w trend tzw. „sleep content". Grupa normalizowała przemoc, stosując m.in. metodę „eyecheck" – drastyczny sposób udowadniania innym użytkownikom, że ofiara śpi i można ją „bezpiecznie" gwałcić, poprzez dotykanie jej gałek ocznych przed kamerą.

Dziennikarskie śledztwo wykazało, że ten proceder był elementem brutalnego biznesu. W grupach handlowano nagraniami i organizowano transmisje na żywo z gwałtów, za które widzowie płacili 20 dolarów. Kwitł też handel farmaceutykami. Jeden ze sprzedawców, działający z hiszpańskiej Ceuty, oferował płynny środek uspokajający z wysyłką na cały świat. Butelka specyfiku kosztowała 175 dolarów. Sprzedawca zapewniał, że płyn nie ma żadnego smaku, dzięki czemu ofiara nie zorientuje się, że został jej podany, a po przebudzeniu nie będzie nic pamiętać. Nawet gdyby kobieta zorientowała się, co się stało i znalazła w sobie odwagę, by zgłosić sprawę służbom, walka o sprawiedliwość byłaby niezwykle trudna, choćby dlatego, że niektóre z podawanych substancji stają się niewykrywalne w organizmie już po 12 godzinach od podania.

Trop prowadził do restauracji

Gdy „Pot" rzucił na grupie na Telegramie pytanie: „czy ktoś nie śpi?", Saskya Vandoorne, podając się za mężczyznę o takich samych, mrocznych upodobaniach, odpisała mu. Kontakt przeniósł się do prywatnych wiadomości. Przez kolejne miesiące dziennikarka umiejętnie dopytywała o techniczne szczegóły jego „hobby", a Piotr, ufając swojemu wirtualnemu „koledze", wysyłał jej filmy i zdjęcia jako dowód swoich czynów.

Reporterka wielokrotnie próbowała doprowadzić do spotkania, jednak sprawca kategorycznie odmawiał konfrontacji twarzą w twarz. Pewnego dnia Piotr stracił jednak czujność i pochwalił się na czacie, że wybiera się na imprezę – podał jej czas i miejsce. Ta informacja wystarczyła. W marcu dziennikarki poleciały do Polski i dotarły bezpośrednio do jego rodzinnej miejscowości. Do kulminacyjnego momentu doszło w lokalnej restauracji w województwie lubelskim. Dziennikarki zobaczyły mężczyznę tańczącego z kobietą – tą samą, którą zaledwie kilka godzin wcześniej widziały na nagraniach z brutalnych gwałtów. Sprawca znajdował się zaledwie kilka kroków od nich.

Dziennikarki zdecydowały się nie interweniować bezpośrednio. Zgromadzonych dowodów, w tym nagrania i zrzuty ekranu z wielomiesięcznych rozmów, przekazały Wydziałowi do Walki z Handlem Ludźmi Biura Kryminalnego Komendy Głównej Policji.

Zarzuty dla „Piotra z Polski"

Dzięki informacjom od CNN polskie służby zidentyfikowały i zatrzymały mężczyznę. 1 kwietnia w Prokuraturze Rejonowej w Radzyniu Podlaskim przedstawiono mu serię zarzutów. Jak poinformował prokurator **Marek Zych**, rzecznik Prokuratury Okręgowej w Lublinie, podejrzany przyznał się do winy.

– Potwierdzam, że jedna z lubelskich prokuratur prowadzi postępowanie o czyn z art. 197 par. 1 i 3 pkt 6 kk, tzn. w sprawie gwałtu, podczas którego sprawca nagrywał obraz i dźwięk nieświadomej tego ofiary, a potem publikował te nagrania w internecie – poinformował prok. Marek Zych.

„Piotrowi z Polski" grozi kara od 3 do nawet 20 lat pozbawienia wolności. Sprawca usłyszał również zarzut z art. 191a kk, dotyczący rozpowszechniania wizerunku nagiej osoby bez jej zgody, co jest zagrożone karą do 5 lat więzienia. Sąd Rejonowy w Radzyniu Podlaskim zdecydował o jego tymczasowym aresztowaniu na trzy miesiące.

Choć grupa, do której przedostały się dziennikarki, już zniknęła z sieci, Saskya Vandoorne wskazuje, że walka z cyfrowymi sieciami przemocy to syzyfowa praca. – To schemat, który władze dobrze znają. Jedna grupa znika z sieci, pojawia się nowa – podsumowała dziennikarka.

Globalna sieć dehumanizacji

Sprawa „Piotra z Polski" to jedynie fragment globalnej plagi dehumanizacji kobiet w sieci. Śledztwo CNN zostało zainspirowane wstrząsającą historią **Gisèle Pelicot** z Francji, którą mąż Dominique przez dekadę odurzał i wystawiał na gwałty ponad 70 mężczyznom. Wracając do wątku polskiego – „Piotr" niemal na pewno nie jest jedynym Polakiem, który brał udział w tym mrocznym procederze. Polskie służby już teraz sprawdzają, czy w grupach na Telegramie działali inni sprawcy z naszego kraju.

Świat coraz silniej reaguje na te zagrożenia. Singapur wprowadził ustawę Online Criminal Harms Act, która daje rządowi szerokie uprawnienia do blokowania nielegalnych treści seksualnych. Australia, jako pierwsza na świecie, zobowiązała gigantów technologicznych do blokowania narzędzi AI generujących obrazy przemocy, a w Unii Europejskiej w czerwcu 2025 roku zaostrzono przepisy, które wprost kryminalizują transmisje na żywo z aktów przemocy seksualnej i nakładają na dostawców usług obowiązek aktywnego wykrywania takich materiałów. Brytyjska agencja NCA (National Crime Agency) koordynuje obecnie międzynarodowe działania, by uderzyć w te grupy nie na „dark webie", ale na ogólnodostępnych platformach, z których korzystają miliony ludzi.

Dorota Hojda

Kierowca ledwo wysiadł z auta

BIŁGORAJ

Policjanci z biłgorajskiej drogówki wyeliminowali z ruchu 54-latka, który w biały dzień prowadził Skodę, będąc w stanie kompletnego upojenia alkoholowego. Funkcjonariuszom trudno było się porozumieć z pijanym jak bela kierowcą, który miał problemy z wydostaniem się z samochodu.

W minioną sobotę, 11 kwietnia, około godziny 16 uwagę patrolujących ulicę Krzeszowską w Biłgoraju funkcjonariuszy przykuł kierowca Skody. Powód interwencji wydawał się błahy – mężczyzna nie miał zapiętych pasów bezpieczeństwa. Jednak tuż po zatrzymaniu pojazdu okazało się, że to najmniejszy z problemów kierowcy.

Od 54-letniego mieszkańca Biłgoraja wyraźnie czuć było alkohol. Kontakt z mężczyzną był mocno utrudniony – miał ogromne problemy z wysławianiem się, a opuszczenie fotela kierowcy niemal przerosło jego możliwości fizyczne.

Badanie trzeźwości potwierdziło najgorsze przypuszczenia mundurowych. Wynik? Prawie 3 promile alkoholu w organizmie. Przy takim stężeniu zdolność do prowadzenia jakiegokolwiek pojazdu jest zerowa, a czas reakcji praktycznie nie istnieje.

– Pijany kierowca to realne zagrożenie dla zdrowia i życia nie tylko swojego, ale też innych użytkowników drogi – przypomina st. asp. **Joanna Klimek** z biłgorajskiej policji.

Policjanci na miejscu zatrzymali prawo jazdy 54-latka. To jednak dopiero początek jego problemów. Za skrajnie nieodpowiedzialną jazdę „na podwójnym gazie" grożą mu do 3 lat pozbawienia wolności, wysoka grzywna oraz długoletni zakaz prowadzenia pojazdów.

par

OBWIESZCZENIE STAROSTY TOMASZOWSKIEGO

o wszczęciu postępowania Nr AB.6740.3.2.Z.2026.MK w sprawie wydania decyzji o zezwoleniu na realizację inwestycji drogowej **Budowa drogi gminnej w miejscowości Łaszczówka Kolonia od km 0+000,00 do km 0+485,00.** Działając na podstawie art. 61, art. 49 i art. 10 ustawy z dnia 14 czerwca 1960 r. Kodeksu postępowania administracyjnego (Dz. U. z 2025 r. poz. 1691.) oraz art. 11d ust. 5 i 6 ustawy z 10 kwietnia 2003 r. o szczególnych zasadach przygotowania i realizacji inwestycji w zakresie dróg publicznych (Dz. U. z 2024 r., poz. 311) zawiadamiam, że na wniosek Wójta Gminy Tomaszów Lubelski, wszczęto postępowanie w sprawie wydania decyzji o zezwoleniu na realizację inwestycji drogowej pn **Budowa drogi gminnej w miejscowości Łaszczówka Kolonia od km 0+000,00 do km 0+485,00.**

Zakres inwestycji obejmuje następujące nieruchomości: jednostka ewidencyjna 061811_2 Tomaszów Lubelski – gmina wiejska:

obręb nr 0005 Jeziernia:	
działki nr ewid.:	43
obręb nr 0009 Łaszczówka Kolonia:	
działki nr ewid.:	136, 137, 125, 121/1, 124, 123, 123/1, 123/3, 121, 121/3, 120, 119, 118, 116/1, 114, 112, 111, 103

Zawiadamia się, że decyzja o zezwoleniu na realizację inwestycji drogowej będzie jednocześnie decyzją zatwierdzającą projekt podziału nieruchomości.

Działki podlegające podziałowi: jednostka ewidencyjna 061811_2 Tomaszów Lubelski – gmina wiejska:

obręb nr 0009 Łaszczówka Kolonia	
działki nr ewid.:	125 (**125/2**, 125/1), 124 (**124/2**, 124/1), 123 (**123/2**, 123/1, 123/3), 121 (**121/2**, 121/1, 121/3), 120 (**120/2**, 120/1), 119 (**119/2**, 119/1), 118 (**118/2**, 118/1), 116/1(**116/4**, 116/3), 114 (**114/2**, 114/1), 112(**112/2**, 1112/1), 111 (**111/2**, 111/1)*.

** W odniesieniu do nieruchomości, które podlegają podziałowi – przed nawiasem podano numer działki przed podziałem, w nawiasach numery działek powstałych po podziale. Cyfry wytłuszczonym drukiem to numery geodezyjne działek, które po wydaniu decyzji o zezwoleniu na realizację inwestycji drogowej staną się własnością Gminy Tomaszów Lubelski.*

Wszystkie strony postępowania zawiadamia się, że zgodnie z art. 10 § 1 Kodeksu postępowania administracyjnego, z dokumentacją dotyczącą przedmiotowej sprawy można zapoznać się oraz zgłaszać ewentualne uwagi i zastrzeżenia w trakcie prowadzonego postępowania w Wydziale Architektury i Budownictwa Starostwa Powiatowego w Tomaszowie Lubelskim, ul. Lwowska 68, w godzinach pracy urzędu, w terminie 7 dni od publicznego ogłoszenia niniejszego obwieszczenia. Po tym terminie sprawa zostanie rozpatrzona w oparciu o posiadane dowody i materiały.

Jednocześnie zawiadamiam, że zgodnie z art. 49 Kodeksu postępowania administracyjnego, zawiadomienie stron postępowania przez obwieszczenie, lub inny zwyczajowo przyjęty w danej miejscowości sposób publicznego ogłaszania, uważa się za dokonane po upływie czternastu dni od dnia publicznego ogłoszenia.

1336

eprasa.pl 350d13e33a

PÓŁNOC NIERUCHOMOŚCI
NAJNOWSZE OFERTY
na facebook i www.polnoc.pl/oddzialy/zamosc-zeromskiego/

Konflikt na Bliskim Wschodzie a nasz rynek nieruchomości

NIERUCHOMOŚCI

Wojna na Bliskim Wschodzie w 2026 roku odciska swoje piętno na polskiej gospodarce, a jej skutki stają się zauważalne nawet na lokalnych rynkach nieruchomości w Białej Podlaskiej, Zamościu i Chełmie. Choć konflikt ten rozgrywa się w dużej odległości geograficznej, jego wpływ ma charakter przede wszystkim ekonomiczny i psychologiczny, co bezpośrednio przekłada się na decyzje inwestycyjne oraz koszty utrzymania mieszkań w naszym regionie.

Głównym kanałem, przez który niepokoje na świecie docierają na wschodnie rubieże Polski, jest gwałtowny wzrost cen surowców energetycznych. Drożejąca ropa i gaz przekładają się na wyższe koszty produkcji oraz transportu materiałów budowlanych, co stawia deweloperów w Chełmie, Zamościu i Białej Podlaskiej przed trudnym wyborem między podnoszeniem cen ofertowych a ograniczaniem marż. Ponadto utrzymująca się niepewność geopolityczna wpływa na decyzje banków centralnych, co w praktyce oznacza zahamowanie trendu obniżania stóp procentowych.

Obserwują oferty

Dla przeciętnego mieszkańca Zamościa planującego zakup mieszkania na kredyt jest to sygnał, że raty pozostaną na wysokim poziomie, a zdolność kredytowa nie ulegnie poprawie w najbliższych miesiącach. W Białej Podlaskiej rynek wykazuje dużą dozę odporności, co wynika ze stabilnej bazy lokalnych nabywców. Mimo to obserwuje się tu ostrożność po stronie kupujących, którzy zamiast szybkich decyzji wybierają obecnie wnikliwą obserwację ofert, co z kolei wydłuża czas ekspozycji ogłoszeń na portalach. Zamość z kolei, dysponując mniejszą liczbą nowych inwestycji deweloperskich, wchodzi w fazę stabilizacji cenowej, gdzie ograniczona podaż równoważy mniejszy popyt wynikający z droższego finansowania.

Zmiana priorytetów

Warto również zwrócić uwagę na specyfikę przygranicznego położenia tych miast, która w obliczu globalnych napięć nabiera nowego znaczenia dla strategii inwestycyjnych. Biała Podlaska, Zamość i Chełm od lat funkcjonują w cieniu wyzwań geopolitycznych, co paradoksalnie uodporniło lokalnych przedsiębiorców i nabywców na nagłe wstrząsy informacyjne płynące ze świata. Obecny wzrost kosztów życia i eksploatacji budynków, wymuszony sytuacją na rynkach paliwowych, skłania mieszkańców do poszukiwania nieruchomości o wyższym standardzie energetycznym oraz mniejszych metrażach, które są łatwiejsze w utrzymaniu. Ta zmiana priorytetów może stać się stałym trendem, kształtującym ofertę deweloperską w regionie na nadchodzące lata, niezależnie od dalszego przebiegu wydarzeń na arenie międzynarodowej.

Bezpieczna baza lokalowa

Najbardziej dynamicznie sytuacja wygląda w Chełmie, gdzie realizowane na dużą skalę projekty infrastrukturalne przyciągają kadrę specjalistyczną, podtrzymując zainteresowanie rynkiem najmu. Lokalne nieruchomości są wciąż traktowane przez inwestorów jako bezpieczna lokata kapitału w czasach wysokiej inflacji napędzanej konfliktami globalnymi.

Choć wojna na Bliskim Wschodzie nie spowodowała odpływu mieszkańców, stała się katalizatorem zmian w strukturze finansowania zakupu nieruchomości, promując transakcje gotówkowe i wymuszając na sprzedających większą elastyczność podczas negocjacji. Ostatecznie kondycja rynku w tym regionie będzie w najbliższym czasie ściśle powiązana z globalnymi cenami energii, które pozostają najbardziej nieprzewidywalnym elementem obecnej układanki ekonomicznej.

Justyna Lesiuk-Klujewska

REKLAMA
PÓŁNOC NIERUCHOMOŚCI
SPRZEDAŻ MIESZKAŃ
504 288 990

Prestiżowa lokalizacja!
Mieszkania od 38 m²
ZAMOŚĆ, ul. Koszary 16

REKLAMA
ELEGANCKI DOM
5 pokoi, 188 m²
Działka 0,10 ha
PÓŁNOC NIERUCHOMOŚCI
Wólka Panieńska
504 288 990

REKLAMA
DOMEK REKREACYJNY NA ROZTOCZU
powierzchnia 35 m²
+ poddasze działka 0,25 ha
PÓŁNOC NIERUCHOMOŚCI
WYCHODY
665 750 080

REKLAMA
PÓŁNOC NIERUCHOMOŚCI
PROFESJONALIŚCI W NIERUCHOMOŚCIACH
ZAMOŚĆ, UL. ŻEROMSKIEGO 3
Chcesz SPRZEDAĆ lub KUPIĆ MIESZKANIE, DOM, a może DZIAŁKĘ?
ZRÓB TO Z NAMI!
Zadzwoń aby dowiedzieć się więcej!
Monika Sosna
msosna@polnoc.pl
665 752 210
Tomasz Juszczak
tjuszczak@polnoc.pl
504 288 990
Justyna Łagoda
jlagoda@polnoc.pl
665 750 080

DARMOWA KONSULTACJA na temat twojej nieruchomości

eprasa.pl 350d13e33a

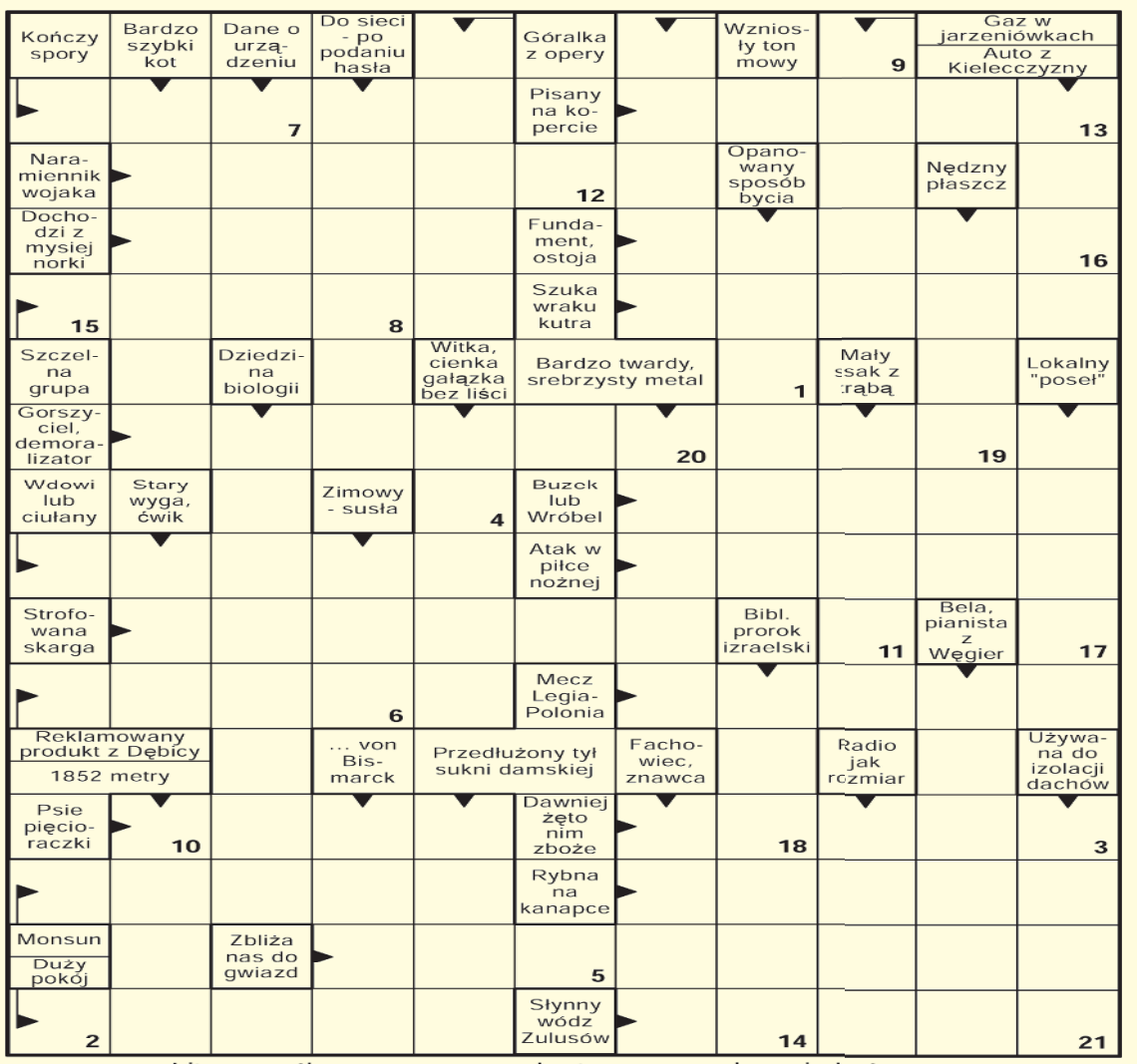

Litery z pól ponumerowanych utworzą rozwiązanie końcowe.

1	2	3	4	5	6	7	8	9	10	11	12	13	14	15	16	17	18	19	20	21

NAGRODA NR 15/2026
za rozwiązanie krzyżówki

Paulina Kozłowska

MIŁOŚĆ W SPADKU

Czasami jedno niespodziewane wydarzenie może wywrócić nasze życie do góry nogami!

Jowita prowadzi ułożone, przewidywalne i… nudne życie u boku Wojtka – kandydata na prezydenta miasta – z którym jest zaręczona. O wszystkim, co jej dotyczy, decyduje przyszła teściowa – począwszy od wyboru dla niej miejsca pracy po organizację wesela – gdy tymczasem ona marzy o prowadzeniu nadmorskiej restauracji. To zajęcie jest jednak zbyt awanturnicze dla przyszłej żony polityka i mogłoby zaszkodzić jego karierze. Nieoczekiwany spadek wywraca życie Jowity do góry nogami. Wyrusza w podróż, by lepiej poznać przeszłość wujka, o którym w jej rodzinie nikt nigdy nie wspomina – nie bez powodu.

Jaką niespodziankę przygotował dla swojej bratanicy Stefan Boni i jak bardzo namiesza w jej życiu zza grobu? Czy dzięki wyklętemu wujkowi i jego podarunkowi Jowicie uda się spełnić marzenie z dzieciństwa? I gdzie w tym wszystkim jest miejsce na miłość?

Widoczną na zdjęciu nagrodę otrzyma jedna z osób, które do piątku 24 kwietnia 2026r., dostarczą do naszej redakcji krzyżówkowy kupon konkursowy wycięty z tego wydania „Kroniki Tygodnia" wraz z prawidłowym rozwiązaniem znajdującej się obok krzyżówki. Rozwiązania wysłane pocztą prosimy kierować na adres: Redakcja „Kroniki Tygodnia", ul. Żeromskiego 3, 22-400 Zamość z dopiskiem „Chwila dla Ciebie". Po odbiór nagrody prosimy zgłosić się do redakcji w ciągu 30 dni od daty ukazania się rozwiązania.

Rozwiązanie krzyżówki nr 13/2026 brzmi: „Elektronika kwantowa". Nagrodę otrzymuje **Lidia Bartoszczyk** z Sułowa. Gratulujemy!!!

Wykreślanka

T	Ę	A	J	O	S	R	O	W	D	E	M	Ł	S	D	J	K	E	K	T	N	N
O	P	N	Q	H	M	C	W	K	Ś	Z	T	I	Y	K	Q	C	I	Ś	U	A	O
L	Ć	I	G	D	K	Ć	H	B	S	C	I	R	K	Z	R	N	Ą	I	Z	T	T
A	L	L	Ą	Z	Ł	Ą	N	I	Ó	I	E	W	E	R	R	Z	Ć	A	R	R	E
N	I	M	D	H	Ś	Ą	Ą	N	Z	K	W	P	A	E	O	P	E	Ł	E	Ę	B
D	R	U	C	I	A	R	K	A	T	O	A	O	I	H	K	A	U	P	Z	C	O
E	O	R	I	Ą	S	X	V	O	Ź	R	F	K	T	A	N	E	M	C	R	T	Z
Z	G	D	L	Ę	C	M	R	Y	N	V	A	R	J	E	C	U	Z	P	P	W	A
Y	O	Ł	Z	L	O	S	I	O	F	L	Ó	C	E	W	R	W	B	Ą	E	O	G
T	N	Ę	C	Z	T	Y	Ś	Ż	Ż	X	Ę	V	E	N	Ę	K	A	T	I	R	N
U	N	O	Ó	W	U	Ć	Q	F	F	Ł	J	S	E	W	I	E	B	N	Y	W	Ó
Ź	L	Ł	O	Ó	X	O	K	T	Ą	M	O	H	C	S	N	A	Ć	R	Z	Ś	Z

Słowa do odnalezienia:

andezyt, chomątko, druciarka, drumlin, dyrektorstwo, dziwa, gazobeton, kretowisko, lakiernik, lirogon, mikroamper, mozół, nalot, natręctwo, parność, przerzut, schizofrenia, skrzep, znawca, związek

SUDOKU

2					9			4
	3	9			4	2		8
	5		2	7	8	6	3	
				9		5		
8	9	3	5	4		7		6
5	4	1	7					
				6	7			5
9		7				3		2
			3					

horoskop

Baran (21 marca – 20 kwietnia)
Przed tobą raczej spokojne dni. Znajdziesz więcej czasu na odpoczynek i rozrywkę. Korzystny wpływ Jowisza pomoże ci wyjaśnić nieporozumienia. Samotne Barany otrzymają kilka zaskakujących propozycji spotkań. W pracy warto przyjrzeć się bliżej finansom. Możliwa ciekawa propozycja.

Byk (21 kwietnia – 20 maja)
Wstąpią teraz w ciebie nowe siły. Może poszukaj sobie nowego hobby... W miłości poczujesz się bezpiecznie. Konflikty i trudności wreszcie odejdą w cień. Samotni poszukają kogoś, kto ma poważne zamiary. Ktoś nieśmiały spróbuje ci to udowodnić. Daj mu szansę, zanim się speszy i zamknie w sobie.

Bliźnięta (21 maja – 21 czerwca)
Potrzebujesz teraz oddechu i odmiany, bo inaczej stracisz zapał i dobry humor. W pracy szkolenie lub ciekawy wyjazd - nie rezygnuj z tego. W miłości trwa dobra passa. Być może spotkasz kogoś, kto właśnie przyjechał z daleka. Szansa na flirt jest bardzo duża, ale zachowaj trochę zdrowego rozsądku.

Rak (22 czerwca – 22 lipca)
Zajmiesz się teraz sprawami rodziny. Starsza osoba sprawi, że twoje działania nabiorą rozmachu. Nie zwlekaj z tym, co ważne, bo szczęście teraz ci sprzyja. Weekend wykorzystaj na odpoczynek, wyśpij się porządnie i zadbaj o urodę. W pracy trochę zamieszania, ale ty będziesz mógł z tego skorzystać.

Lew (23 lipca – 23 sierpnia)
Przypływ gotówki lub obietnica awansu wprawią cię w doskonały humor. Ze współpracownikami nie kłóć się o drobiazgi. Szczęście ludzi w twoim otoczeniu też będzie dla ciebie ważne. Wzruszysz się romantyczną historią i dojdziesz do wniosku, że świat trzeba uczynić lepszym.

Panna (24 sierpnia – 23 września)
Tydzień upłynie ci bardziej na towarzyskich spotkaniach niż na pracy. Zawodowe sprawy ostro ruszą do przodu. Nowe propozycje i możliwości sprawią, że wreszcie nabierzesz trochę więcej optymizmu. Co sobie postanowisz, to będziesz chciał zrobić. Okaże się też, że stare pomysły lub znajomości mogą być bardzo przydatne.

Waga (24 września – 23 października)
Nie opuszczaj żadnych spotkań, bo na nich dużo się będzie działo. Romanse, skandale, nagle ujawnione sekrety dostarczą wszystkim silnych emocji. Będziesz musiał wziąć na siebie rolę pocieszyciela i pośrednika, ale zodiakalne Wagi doskonale się do tego nadają.

Skorpion (24 października – 22 listopada)
Poczujesz teraz przypływ życiowej energii. Do porządków czy rachunków w tym tygodniu zupełnie nie będziesz miał cierpliwości. Miłość, zabawa i sport to dziedziny, w których najwięcej będzie się teraz działo. Flirtuj i ciesz się życiem. Jeśli musisz skupić się na pracy, rób swoje i unikaj ryzyka.

Strzelec (23 listopada – 21 grudnia)
W nadchodzących dniach postaraj się być bardziej wyrozumiały, nie tylko dla innych, a także dla siebie samego. Czas odpocząć i cieszyć się życiem. Jednak zanim tak się stanie, musisz pozbyć się spraw, które ciągną się zbyt długo. Nadeszła pora na radykalne cięcia.

Koziorożec (22 grudnia – 20 stycznia)
Ktoś cię doceni, ktoś inny pochwali, a ktoś w skrytości ducha będzie ci zazdrościć. Zapomnij o fałszywej skromności i zgłaszaj się do ambitnych zadań. W weekend zrób sobie przerwę od trudnych spraw, bo aura sprzyjać będzie spotkaniom z przyjaciółmi. Samotne Koziorożce bez trudu uwiodą kogoś, na kim im zależy.

Wodnik (21 stycznia – 19 lutego)
W nadchodzących dniach masz szansę spotkać na swojej drodze mnóstwo ciekawych osób. Jeśli jesteś samotny, wśród nich może być ktoś, kto szybko stanie się dla ciebie szczególnie ważny. Dlatego nie siedź w domu. Teraz sprzyja ci Merkury - pomoże w nauce lub rozwiązywaniu skomplikowanych problemów.

Ryby (20 lutego – 20 marca)
Reaguj teraz szybko, bądź czujny. Możesz otworzyć przed sobą nowy etap kariery, zyskać przychylność wpływowej osoby, wygrać w konkursie lub rywalizacji. Dlatego pilnuj terminów, uważaj na drobiazgi, bo od nich zależeć będzie powodzenie twoich spraw. Weekend warto spędzić z dala od domu.

eprasa.pl 350d13e33a

Blisko 2 tysiące prób samobójczych wśród młodych

Te liczby aż krzyczą!

RAPORT

W 2025 roku w Polsce odnotowano 1925 prób samobójczych wśród dzieci i młodzieży oraz 161 przypadków zakończonych śmiercią – wynika z danych Komendy Głównej Policji. Choć Lubelszczyzna nie należy do regionów z najwyższą liczbą takich zdarzeń, problem pozostaje poważny. W ubiegłym roku odnotowano tu 117 prób, co stanowi około 6 proc. wszystkich przypadków w kraju.

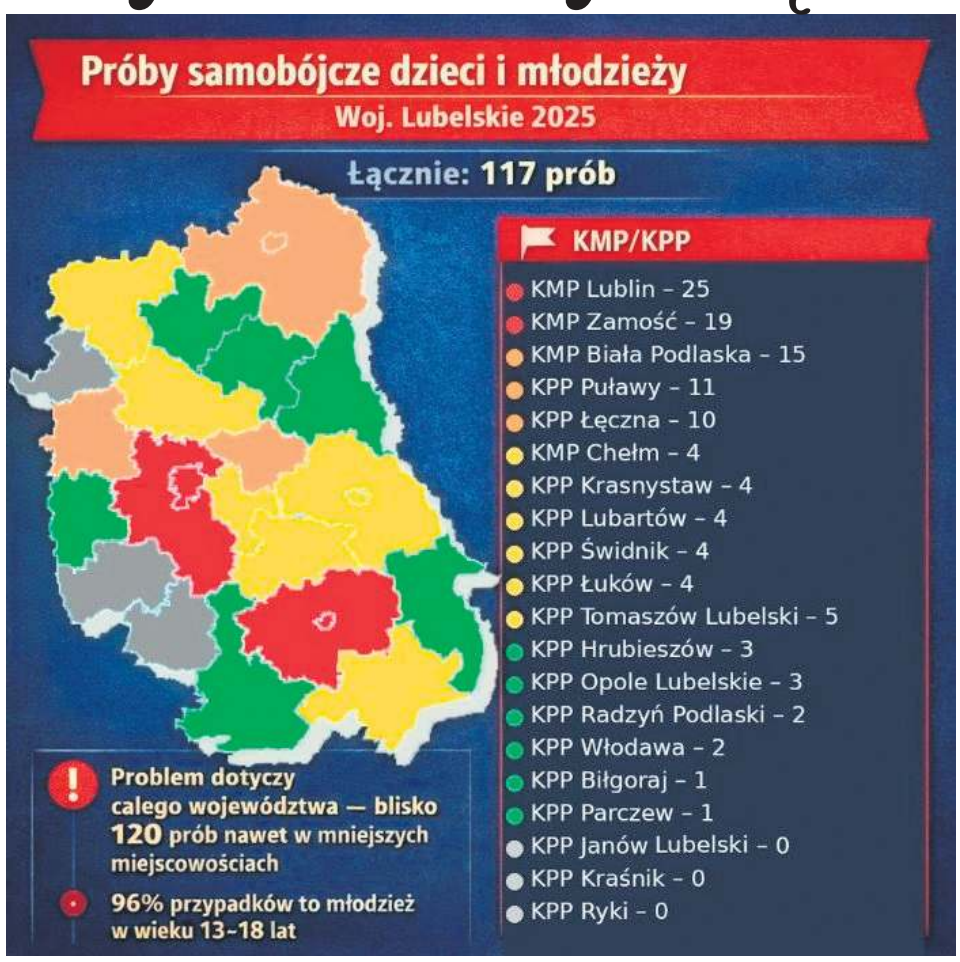

Najwięcej prób odnotowano w województwach pomorskim (302 przypadki) oraz śląskim (299). Najmniej – w lubuskim (31) i opolskim (27). Szczególnie niepokojące są dane dotyczące najmłodszych – dzieci w wieku 7-12 lat. W tej grupie doszło do 83 prób samobójczych, z czego 5 zakończyło się zgonem.

Na tle kraju województwo lubelskie nie należy do regionów o najwyższej liczbie prób samobójczych, jednak dane lokalne pokazują wyraźne różnice między poszczególnymi powiatami.

Najwięcej przypadków odnotowano w Lublinie – 25. Wysokie liczby pojawiły się także w Zamościu (19), Białej Podlaskiej (15) oraz Puławach (11) i Łęcznej (10).

W mniejszych powiatach liczby są niższe, ale nie oznacza to braku problemu. W Chełmie odnotowano 4 próby samobójcze, podobnie m.in. w Krasnymstawie, Lubartowie, Świdniku i Łukowie. Z kolei w Tomaszowie Lubelskim było ich 5, a w Hrubieszowie – 3.

Najniższe wartości – a właściwie ich brak – odnotowano w Janowie Lubelskim, Kraśniku i Rykach (po 0 przypadków). Pojedyncze zdarzenia wystąpiły m.in. w Biłgoraju i Parczewie (po 1 przypadku), a także we Włodawie i Radzyniu Podlaskim (po 2).

Łącznie we wszystkich komendach województwa odnotowano 117 prób samobójczych dzieci i młodzieży, niestety 12 z nich zakończyło się śmiercią.

„Kryzys nie bierze się znikąd"

Jak podkreśla dr hab. **Marlena Stradomska**, psycholog, psychoterapeuta i suicydolog z UMCS, nie istnieje jedna przyczyna zachowań samobójczych.

– Kryzys nie bierze się z próżni. To często wynik długotrwałego procesu, w którym młody człowiek traci poczucie sprawstwa i bezpieczeństwa – zaznacza ekspertka.

Wśród najczęstszych czynników ryzyka wymienia problemy rodzinne, takie jak konflikty czy brak emocjonalnej dostępności rodziców, ale także presję szkolną i niską samoocenę. Coraz większą rolę odgrywają również media społecznościowe.

– Idealne, wyimaginowane obrazy życia sprzyjają porównywaniu się i pogarszają samopoczucie. Do tego dochodzi cyberbullying, który nie kończy się po wyjściu ze szkoły – podkreśla Stradomska.

Istotnym czynnikiem jest także izolacja społeczna. Poczucie bycia „outsiderem" może być dla nastolatka jednym z najsilniejszych doświadczeń prowadzących do depresji.

Sygnały, które łatwo przeoczyć

– Największym błędem dorosłych jest bagatelizowanie problemu. Słowa „inni mają gorzej" czy „nie przesadzaj" mogą pogłębiać poczucie osamotnienia dziecka – podkreśla ekspertka.

Wycofanie z aktywności, zmiany snu, drażliwość czy agresja bywają błędnie interpretowane jako „bunt". Tymczasem mogą być sygnałem poważnych problemów. U dzieci depresja często objawia się nie smutkiem, lecz złością lub cynizmem.

Niepokojące mogą być także objawy psychosomatyczne – bóle brzucha, głowy czy nudności przed szkołą bez wyraźnej przyczyny medycznej. Szczególnie alarmującym sygnałem jest rozdawanie swoich rzeczy.

Specjaliści podkreślają, że najważniejsza jest szybka reakcja i otwarta komunikacja.

– Czasami ważniejsze od rozwiązania problemu jest pokazanie dziecku: „Widzę, że cierpisz, jestem przy Tobie" – zaznacza Stradomska.

Pomoc można znaleźć w systemie opieki psychicznej, który obejmuje m.in. ośrodki środowiskowe, centra zdrowia psychicznego i oddziały szpitalne. Wsparcie oferują także organizacje pozarządowe, takie jak platforma „Życie Warte Jest Rozmowy".

Jednocześnie system wciąż zmaga się z poważnymi problemami.

– Mamy do czynienia z kryzysem psychiatrii dziecięcej – brakuje specjalistów, a dostęp do pomocy jest utrudniony przez długie kolejki i koszty prywatnego leczenia – zaznacza Stradomska.

Profilaktyka zaczyna się w domu

Zdaniem ekspertów ograniczenie skali zjawiska wymaga działań na wielu poziomach. Kluczową rolę odgrywa rodzina.

– Profilaktyka zaczyna się w domu – od relacji opartej na zaufaniu, rozmowie i uważności na emocje dziecka, a nie na kontroli – podkreśla ekspertka.

Szkoły powinny prowadzić realne działania profilaktyczne, a nie tylko formalne – warsztaty, zajęcia z inteligencji emocjonalnej czy dostęp do psychologa.

Z kolei samorządy mogą wspierać młodzież poprzez finansowanie telefonów zaufania, tworzenie świetlic i bezpiecznych przestrzeni do spędzania czasu.

Najwięcej przypadków odnotowano w Lublinie – 25. Wysokie liczby pojawiły się także w Zamościu (19), Białej Podlaskiej (15), Puławach (11) i Łęcznej (10).

Bo – jak podkreślają specjaliści – każdy kryzys można zatrzymać, jeśli odpowiednio wcześnie pojawi się pomoc.

Jeśli przeżywasz trudności i myślisz o odebraniu sobie życia lub chcesz pomóc osobie zagrożonej samobójstwem, pamiętaj, że możesz skorzystać z bezpłatnych numerów pomocowych:

800 70 22 22 – całodobowy Centrum Wsparcia dla osób dorosłych w kryzysie psychicznym

80 12 12 12 – całodobowy Dziecięcy Telefon Zaufania Rzecznika Praw Dziecka

116 111 – całodobowy Telefon Zaufania dla Dzieci i Młodzieży

116 123 – całodobowy Telefon wsparcia emocjonalnego dla dorosłych

112 – numer alarmowy w sytuacjach zagrożenia zdrowia i życia

Anna Wietrak

eprasa.pl 350d13e33a

Nowoczesny defibrylator na ścianie magistratu

FRAMPOL

Czasami sekundy decydują o życiu, a mieszkańcy Frampola zyskali sojusznika w walce o prawidłową pracę serca. W samym centrum miasteczka, na elewacji UM, pojawiło się urządzenie, które może uratować każdego przechodnia.

Sprzęt sam analizuje rytm pracy serca i decyduje, czy defibrylacja jest konieczna.

Przy ulicy Zamojskiej 13, w miejscu doskonale znanym każdemu we Frampolu, zamontowano ogólnodostępny, automatyczny defibrylator zewnętrzny (AED). To nie tylko sprzęt medyczny – to realna szansa na przeżycie w sytuacji nagłego zatrzymania krążenia, dostępna 24 godziny na dobę.

Wielu z nas paraliżuje strach przed udzieleniem pierwszej pomocy. Niepotrzebnie! Nowoczesne AED zostało zaprojektowane tak, by poprowadzić za rękę nawet najbardziej zdenerwowanego świadka zdarzenia. Urządzenie mówi do obsługującego, instruując dokładnie, co należy robić. Sprzęt sam analizuje rytm pracy serca i decyduje, czy defibrylacja jest konieczna – nie da się go użyć przypadkowo lub „źle".

– W sytuacji zagrożenia życia liczy się każda minuta. Szybkie użycie AED przed przyjazdem karetki zwiększa szanse na ratunek o kilkadziesiąt procent! – przypominają ratownicy.

Wybór budynku Urzędu Miejskiego nie jest przypadkowy. We Frampolu to miejsce, przez które codziennie przechodzą setki mieszkańców i turystów. Dzięki umieszczeniu defibrylatora na zewnętrznej ścianie, sprzęt jest widoczny i gotowy do akcji w każdym momencie – bez konieczności wchodzenia do środka czy szukania kluczy.

par, fot. UM Frampol

Zbiórka na leczenie maleństwa

GOK Susiec zwraca się z prośbą o wsparcie na leczenie Łukasza Paski.

GMINA SUSIEC

Łukasz urodził się z zespołem Downa i poważną wadą serca. Miał zaledwie pięć miesięcy, gdy przeszedł operację na otwartym sercu. Czeka go kolejny zabieg. Mieszkańcy gminy Susiec chcą pomóc maleństwu i jego rodzinie, dlatego organizują zbiórkę fantów.

Łukasz Paska to chłopiec, który od urodzenia zmaga się z zespołem Downa oraz poważną wadą serca – tetralogią Fallota. W wieku pięciu miesięcy przeszedł operację na otwartym sercu, a w przyszłości czeka go kolejny zabieg. Dziecko jest karmione przez sondę i pozostaje pod stałą opieką specjalistów, ale niedawno rozpoczęta intensywna rehabilitacja daje szansę na jego rozwój i większą samodzielność.

Jego los nie jest obojętny mieszkańcom gminy Susiec, którzy zadeklarowali pomoc. Zachęcają do niej Gminny Ośrodek Kultury w Suścu oraz Fundacja Parasol Roztocza, której chłopczyk jest podopiecznym.

Pomóc można, przekazując nieużywane gadżety do GOK-u w Suścu. Zostaną one wykorzystane podczas zbiórki prowadzonej w trakcie XIII Jarmarku Susieckiego, który odbędzie się 26 kwietnia w Parku im. Sylwestra Chęcińskiego w Suścu. Organizatorzy podkreślają, że każdy, nawet najmniejszy gest, ma znaczenie i może wesprzeć leczenie oraz rehabilitację chłopca.

wd

WÓJT GMINY HRUBIESZÓW

Podaje do publicznej wiadomości, że na tablicy ogłoszeń w Urzędzie Gminy Hrubieszów, na stronie internetowej www.gminahrubieszow.pl oraz w Biuletynie Informacji Publicznej zostały wywieszone na okres 21 dni od 14.04.2026 r. wykazy nieruchomości przeznaczonych do użyczenia, dzierżawy i najmu. Więcej informacji można uzyskać w Urzędzie Gminy Hrubieszów, pok. nr 5, tel. **84 696 26 81 wew. 28** w godzinach pracy urzędu.

1332

Burmistrz Krasnobrodu informuje,

że w dniu 14.04.2026 r. ogłoszony został drugi ustny przetarg nieograniczony na dzierżawę nieruchomości położonych nad zalewem w Krasnobrodzie na prowadzenie działalności usługowo-handlowej. Z treścią ogłoszenia i warunkami przetargu można zapoznać się na tablicy ogłoszeń Urzędu Miejskiego w Krasnobrodzie, na stronie internetowej **www.krasnobrod.pl** oraz w BIP jak również w pok. nr 9 w siedzibie Urzędu Miejskiego w Krasnobrodzie przy ul. 3 Maja 36.

Zastrzega się możliwość odwołania przetargu z uzasadnionej przyczyny.

Kazimierz Misztal
Burmistrz Krasnobrodu

1324

PGE Dystrybucja S.A. Oddział Zamość zaprasza do składania ofert na nabycie nieruchomości położonych:

- w Narolu przy ul. Bohaterów 19 Września 1939 nr 15, pow. lubaczowski, woj. podkarpackie.
- w Żółkiewce przy ul. Szkolnej nr 3, pow. krasnostawski, woj. lubelskie.
- w Poturzynie, Poturzyn 51, gmina Telatyn, vpow. tomaszów lubelski, woj. lubelskie.

Ogłoszenia o przetargach dostępne są na stronie internetowej https://nieruchomosci.gkpge.pl

PGE
PGE Dystrybucja

9129

OGŁOSZENIE WÓJTA GMINY TELATYN

o rozpoczęciu konsultacji społecznych dotyczących projektu planu ogólnego Gminy Telatyn

Na podstawie art. 13i ust. 3 pkt 8, w nawiązaniu do art. 8e, 8h, 8i, 8j ustawy z dnia 27 marca 2003 r. o planowaniu i zagospodarowaniu przestrzennym (Dz.U. 2024 poz.1130, z późn. zm.), art. 39 ust. 1 i art. 54 ust. 2 i 3 ustawy z dnia 3 października 2008 r. o udostępnianiu informacji o środowisku i jego ochronie, udziale społeczeństwa w ochronie środowiska oraz o ocenach oddziaływania na środowisko (Dz.U. 2024 poz. 1112, z późn. zm.) oraz uchwały nr V/33/2024 Rady Gminy Telatyn z dnia 27 listopada 2024 r. w sprawie przystąpienia do sporządzenia planu ogólnego gminy Telatyn, **ogłaszam o rozpoczęciu konsultacji społecznych, dotyczących projektu planu ogólnego Gminy Telatyn wraz z prognoza oddziaływania na środowisko.**

Konsultacje społeczne będą prowadzone w dniach od 16 kwietnia 2026 r. do 14 maja 2026 r.w formie:

1. Zbierania uwag w terminie **od 16 kwietnia 2026 r. do 14 maja 2026 r.**
2. **Spotkania otwartego poprzedzonego** prezentacją projektu planu ogólnego, które odbędzie się w dniu **27 kwietnia 2026 r. o godz. 16:30 w siedzibie U.G. Telatyn, pokój nr 1** .
3. **Punktu konsultacyjnego**, który odbędzie się **w dniu 24 kwietnia 2026 r. w godz. 16:30 - 17.30 w siedzibie U.G. Telatyn, pokój nr 1.**

Wyżej wymienione pomieszczenia są przystosowane do potrzeb osób ze szczególnymi potrzebami, o których mowa w ustawie z dnia 19 lipca 2019 r. o zapewnianiu dostępności osobom ze szczególnymi potrzebami.

Z projektem planu ogólnego wraz z prognozą oddziaływania na środowisko można zapoznać się w Urzędzie Gminy Telatyn, ul. Fryderyka Chopina 10, 22-652 Telatyn w pok. nr 10 w godzinach pracy Urzędu oraz na stronie internetowej BIP Urzędu Gminy Telatyn (link) https://ugtelatyn.e-biuletyn.pl/index.php?id=232&p1=szczegoly&p2=290360

Zgodnie z art. 8i ust. 6 pkt 1 ustawy o planowaniu i zagospodarowaniu przestrzennym oraz art. 39 ust. 1 ustawy o udostępnianiu informacji o środowisku i jego ochronie, udziale społeczeństwa w ochronie środowiska oraz o ocenach oddziaływania na środowisko, każdy kto kwestionuje ustalenia przyjęte w projekcie planu ogólnego oraz w prognozie oddziaływania na środowisko może wnieść uwagi.

Uwagi należy składać na piśmie lub drogą elektroniczną (**na formularzu**) do Wójta Gminy Telatyn, ul. Fryderyka Chopina 10. , 22-652 Telatyn, e-mail: gmina@telatyn.pl , skrzynka e-doręczeń: AE:PL-40021-34564-VWWIG-21, ePUAP: /081610/SkrytkaESP **w nieprzekraczalnym terminie do dnia 14 maja 2026 r.**

Składający uwagę podaje swoje imię i nazwisko albo nazwę oraz adres zamieszkania albo siedziby oraz adres poczty elektronicznej, o ile taki posiada, a także wskazuje, czy jest właścicielem lub użytkownikiem wieczystym nieruchomości objętej uwagą, oraz może podać dodatkowe dane do kontaktu takie jak adres do korespondencji lub numer telefonu. **Formularz** dostępny jest w Biuletynie Informacji Publicznej UG Telatyn pod adresem: **(link)** https://ugtelatyn.e-biuletyn.pl/index.php?id=232&p1=szczegoly&p2=290360

Organem właściwym do rozpatrzenia uwag i wniosków jest Wójt Gminy Telatyn.

Zgodnie z art. 8a ust. 1 ustawy o planowaniu i zagospodarowaniu przestrzennym w związku z przetwarzaniem przez Wójta Gminy Telatyn danych osobowych, uzyskanych w toku prowadzenia postępowań dotyczących sporządzania aktów planowania przestrzennego, prawo, o którym mowa w art. 15 ust. 1 lit. g rozporządzenia Parlamentu Europejskiego i Rady (UE) 2016/679 z dnia 27 kwietnia 2016 r. w sprawie ochrony osób fizycznych w związku z przetwarzaniem danych osobowych i w sprawie swobodnego przepływu takich danych oraz uchylenia dyrektywy 95/46/WE (ogólne rozporządzenie o ochronie danych), przysługuje, jeżeli nie wpływa na ochronę praw i wolności osoby, od której dane te pozyskano.

1327

GRUPA WYDAWNICZA SŁOWO

Nadaj swoje ogłoszenie drobne w 3 tytułach

kronika TYGODNIA
SŁOWO PODLASIA
super tydzień chełmski

„Kronika Tygodnia"
Zamość, ul. Żeromskiego 3
tel. 84 638 43 93
www.kronikatygodnia.pl

eprasa.pl 350d13e33a

CZYSTE POWIETRZE
OBSŁUGUJEMY PREFINANSOWANIE
84 888 07 87
1330

CleanPol®
Nowość: Skup grochu polnego
Hostynne-Kolonia 23 - tel. 693 458 129
Punkty skupu fasoli:
Uhówek - tel. 694 894 234
Posadów - tel. tel. 793 813 794
Nabróż - tel. 600 295 537

FERMY DROBIU SOŁODUCHA
PUNKT SPRZEDAŻY DROBIU
Łabuńki Pierwsze 182
SPRZEDAŻ
Możliwość dowozu
✓ kurka nioska, pisklęta
✓ kurczęta brojlery
tel. 502 679 718
504 050 709

SPRZEDAŻ PASZY
PROWADZIMY ZAPISY NA
✓ kurki, kogutki odchowane
✓ kurczęta brojlery
✓ pisklęta 1-dniowe
Zamość, ul. Lwowska 11
tel. 537 811 896 (sklep)
510 232 163
0320

MALARZ POKOJOWY
Wykonam każde zlecenie w dobrej cenie
Karol - 723 646 965
9204

Motoryzacja

SAMOCHODY - SPRZEDAŻ

- Passat B4, B+G. Tel. 665 760 561.

MOTOCYKLE I QUADY

- Sprzedam skuter o pojemności 125 cm, stan idealny, cena do uzgodnienia. Tel. 505 773 948.

Nieruchomości

DZIAŁKI

- Sprzedam działki budowlane: Zawada, Płoskie, Pniówek, Zwódne. Tel. 602 463 784.

GÓRSKI
NIERUCHOMOŚCI

GÓRSKI NIERUCHOMOŚCI, Zamość, Rynek Solny 1. Tel. 84 -639 -10 -59, www.kgorski.pl. SPRAWDZONE NIERUCHOMOŚCI z adresami. Tel. 511 685 188.

DOMena
NIERUCHOMOŚCI

DOMena Nieruchomości Budownictwo, ul. Grecka 6, Zamość. Hotel Renesans, www.domenazam.pl. Tel. 84 638 40 87. Tel. 603 470 683.

BIURO PÓŁNOC
NIERUCHOMOŚCI

Biuro PÓŁNOC Nieruchomości, ul. Żeromskiego 3, 22-400 Zamość. Zapraszamy do kontaktu! Tomasz Juszczak, e-mail: tjuszczak@polnoc.pl. Tel. 504 288 990. Monika Sosna, e-mail: msosna@polnoc.pl. Tel. 665 752 210. Justyna Łagoda, e-mail: jlagoda@polnoc.pl. Tel. 665 750 080.

- Na sprzedaż kompleks restauracyjny z salą imprez „Leśna" w Stabrowie, gm. Sitno. 589 mkw. powierzchni lokalu. Sala weselna, restauracja, pokoje gościnne. Tel. 504 288 990.

- Na sprzedaż piękny, nowoczesny dom 188 mkw. w Wólce Panieńskiej. Działka 0,10 ha. Tel. 504 288 990.
- Na sprzedaż duża działka rolno-budowlana w Łabuniach. 0,77 ha przy drodze asfaltowej. Tel. 504 288 990.

- Dom w stanie surowym zamkniętym, Wychody k. Zamościa, powierzchnia 141 mkw. Tel. 504 288 990.

- Sprzedam dom o pow. 113 mkw. z budynkiem gospodarczym na działce o pow. 10 arów przy ul. Leśnej w Tomaszowie Lub. Tel. 723 771 539.

- Sprzedam dom w zabudowie szeregowej o pow. 107 mkw. w Łaszczowie na ul. Kościuszki Tel. 723 771 539.

- Sprzedam dom o pow. 81 mkw. na działce o pow. 29 arów w miejscowości Szystowice gm. Grabowiec Tel. 723 771 539.

- Na sprzedaż segment o powierzchni 220 mkw. przy ul. Drzymały w Zamościu. Tel. 504 288 990.

- Na sprzedaż siedlisko w miejscowości Marysin gmina Tyszowce. Tel. 504 288 990.

- Na sprzedaż nowoczesny dom w zabudowie bliźniaczej o powierzchni 130 mkw. Zamość ul. Malownicza. Tel. 504 288 990.

- Na sprzedaż duży dom o powierzchni 183 mkw. z budynkiem usługowym. Zamość ul. Kochanowskiego. Tel. 504 288 990.

- Na sprzedaż dom w stanie surowym zamkniętym o powierzchni 151 mkw. w Zarzeczu gmina Zamość. Tel. 504 288 990.

- Na sprzedaż dom murowany w dobrym stanie, 94 mkw. Łosiniec, gm Susiec. Pow. działki 0,53 ha. Tel. 781812827.

- Działka budowlana 0,15 ha w Zarzeczu. Wydane warunki zabudowy. Tel. 781812827.

- Na sprzedaż mieszkanie 65,5 mkw., 3 pokoje, kuchnia ze spiżarnią. W bardzo dobrym stanie, idealne na wynajem, obok Twierdza, III LO. Parking, piwnica, balkon. Zamość ul. Kilińskiego. Tel. 665 750 080.

- Atrakcyjne działki rekreacyjne 7 i 8 ar przy zbiorniku wodnym w Krynicach. Pełne media, dojazd drogą asfaltową. Tanio. Tel. 665 750 080.

- Na sprzedaż duży dom 150 mkw., do adaptacji, na rozległej działce 0,25 ha. Ogrodzona, pełne media, garaż wolnostojący. Hrubieszów ul. Świerkowa. Tel. 665 750 080.
- Na sprzedaż działka rolno-siedliskowa. II klasa, pełne media, dojazd drogą asfaltową. Werbkowice - Alojzów, przy trasie DK 74. 1,6 ha. Tel. 665 750 080.

- Atrakcyjny dom w Tarnawatce na sprzedaż. 120 mkw., na działce 0,45 ha. Budynek gospodarczy, działka ogrodzona. Tel. 665 750 080.

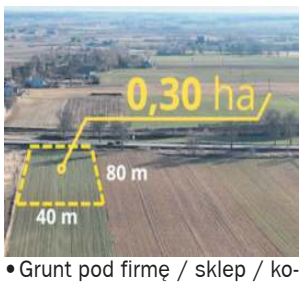

- Grunt pod firmę / sklep / komercję / usługi. Werbkowice - Alojzów przy DK74. Działka 0,40 ha, media. Tel. 665 750 080.

- Na sprzedaż dom 400 mkw., w centrum Hrubieszowa z przestrzenią usługową. Możliwość prowadzenia gabinetu lekarskiego, biura, ect., ul. Jatkowa. Tel. 665 750 080.

- Atrakcyjna działka inwestycyjna 1,13 ha przy krajowej 17 i S17. Pozwolenie na halę, sklep. Bezpośredni zjazd z DK17. Tomaszów Lubelski - Dąbrowa Tomaszowska. Tel. 665 750 080.

- Na sprzedaż siedlisko 1,08 ha. Dom, pole oraz budynki gospodarcze. Jarosławiec gm. Uchanie. Tel. 723 771 539.

- Willa w centrum Zamościa na sprzedaż. Dom 162 mkw., eleganckie wnętrza, wysoki standard, piękny ogród. Garaż, budynek gospodarczy, przestrzeń biesiadna. Działka 7 arów, ul. Weteranów. Tel. 665 750 080.

- Wygodny dom jednorodzinny z pomieszczeniami usługowymi na parterze. Dom 223 mkw., garaż wolnostojący. Instalacja fotowoltaiczna. Zagospodarowana działka, ogrodzona, utwardzona o pow. 8,5 ara. ul. Lipska, Zamość. Tel. 665 750 080.
- Na sprzedaż duża działka rolno-budowlana o powierzchni 0,79 ha w Szczebrzeszynie. Tel. 665 752 210

- Na sprzedaż dom z zapleczem gospodarczym i budynkiem produkcyjnym na działce o pow. 0,95 ha. Mołożów gm. Mircze. Tel. 723 771 539.

- Sprzedam budynek usługowy o pow. 294,3 mkw. 3 piętra w Zamościu przy ulicy Okrzei. Tel. 723 771 539.

ZAMOŚĆ TOMASZÓW LUB. HRUBIESZÓW BŁGORAJ
kronika TYGODNIA
22-400 Zamość, ul. Żeromskiego 3
tel. 84 627 00 11, 638 99 93
fax 84 638 99 93
redakcja@kronikatygodnia.pl

KODEKS WYDAWCÓW

WYDAWCA
Grupa Wydawnicza Słowo sp. z o.o.
ul. Domaniewska 17/19
lok. 133
02-672 Warszawa

KOLPORTAŻ
Press-Trans
tel. 604 494 479

REDAKTOR NACZELNY
DYREKTOR DS. WYDAWNICZYCH
Piotr Pyrkosz

REDAGUJE ZESPÓŁ W SKŁADZIE
Konrad Sinica – z-ca redaktora naczelnego
Wioletta Dudek-Ruszel – redaktor online
Mariusz Parol, Leszek Wójtowicz

WSPÓŁPRACOWNICY
Adam Gąsianowski, Marek Sztochel

DZIAŁ REKLAM I OGŁOSZEŃ
Jowita Chmiel – Specjalista ds. reklamy
tel. 885 851 150
j.chmiel@kronikatygodnia.pl
Aneta Szpinda – Specjalista ds. reklamy
tel. 665 751 702
a.szpinda@kronikatygodnia.pl

OGŁOSZENIA DROBNE
Zapraszamy w godz. 8-16
Zamość, ul. Żeromskiego 3
reklama@kronikatygodnia.pl
tel./fax 84 638 43 93

Kupony na bezpłatne ogłoszenia można wrzucać do specjalnych skrzynek (adresy na str. 27).

Skrzynki opróżniane są w czwartki.

SKŁAD I ŁAMANIE
Piotr Aurzecki
Wojciech Kopczyński

DRUK
Polska Press
Drukarnia Białystok

Materiałów niezamówionych redakcja nie zwraca.

Zastrzega się prawo skrótów i zmian tytułów.

Redakcja nie odpowiada za treść zamieszczanych reklam i ogłoszeń.

eprasa.pl 350d13e33a

PRYWATNY GABINET LARYNGOLOGICZNY

Zapraszamy codziennie **w godz. 9-17**
Hrubieszów
ul. Jatkowa 10
tel. 502 026 116

Przyjmuje otolaryngolog
Zofia Laskowska-Kotowska

REFUNDACJA RECEPT NFZ

0930

SANMED
Zamość, ul. Szwedzka 20
tel. 84 627 15 87, kom. 507 019 524
lek. med. Specjalista Ginekolog-Położnik **MAREK LIPIEC**

- Badania prenatalne USG I-ego trymestru ciąży
- Badania w kierunku wykrywania zahamowania wzrostu płodu
- Badania w I trymestrze w kierunku wykrywania nadciśnienia
- Badania USG ciąży
- Badania USG ginekologiczne
- Wizyty ginekologiczne i położnicze

SKUP FASOLI
LUCJAN HOJDA
– WOLICA K. HRUBIESZOWA
NEGOCJACJA CENY
KRÓTKIE TERMINY PŁATNOŚCI
604 125 143

- Na sprzedaż działka budowlana z WZ o pow. 13 arów w miejscowości Sitaniec Błonie. Tel. 723 771 539.

- Sprzedam dom o pow. 100 mkw. usytuowany na działce o pow. 45 arów w Łaszczowie. Tel. 723 771 539.

- Sprzedam małe siedlisko z domem do wykończenia o pow. 220 mkw. w miejscowości Szarowola. Tel. 723 771 539.

- Na sprzedaż siedlisko o pow. 49 arów przy lesie w miejscowości Skomorochy Duże. Tel. 723 771 539.

- Sprzedam działkę o pow. 1,25 ha z domem ze 100 letnich bali w miejscowości Kunki gmina Susiec. Tel. 723 771 539.

- Na sprzedaż siedlisko o pow. 82 arów z eleganckim domem o pow. 100 mkw. w Mikulinie, gm. Tyszowce. Tel. 723 771 539.

- Na sprzedaż dom w stanie deweloperskim w Zawadzie. Tel. 723 771 539.

- Na sprzedaż budynek usługowo-mieszkalny o pow. 500 mkw. w Hrubieszowie przy ulicy Łaziennej. Tel. 723 771 539.

- Sprzedam luksusowy dom o pow. 248 mkw. w Zamościu przy ulicy Łanowej. Gotowy do zamieszkania. Tel. 723 771 539.

- Sprzedam lokal usługowy o pow. 29 mkw. w Zamościu przy ulicy Szymonowica, boczna Kiepury. Tel. 723 771 539.

Usługi

MALOWANIE DACHÓW. Tel. 604 217 219.

Usługi remontowo-wykończeniowe. Tel. 884 609 403.

KRYCIE DACHÓW. TEL. 607 190 455.

USŁUGI ŚLUSARSKIE: BALUSTRADY, STELAŻE, KRATY, OGRODZENIA, BRAMY, PRZĘSŁA, REGENERACJA OGRODZEŃ, GRODZENIE SIATKĄ I PANELAMI. TEL. 515 144 650.

UKŁADANIE KOSTKI BRUKOWEJ, WJAZDY, CHODNIKI,TARASY, SCHODY, ŚCIEŻKI ROWEROWE. USŁUGI TRANSPORTOWE. TEL. 508 741 081. Tel. TEL. 508 741 081.

USŁUGI MINIKOPARKĄ I KOPARKO-ŁADOWARKĄ. Tel. 508 741 081.

Tynki maszynowe - cementowo-wapienne, gipsowe. Posadzki miksokretem. Tel. 603 866 053.

Posadzki miksokretem - profesjonalnie. Tel. 603 276 486.

Posadzki miksokretem - solidnie. Tel. 605 997 267.

- Układanie kostki brukowej, docieplenie elewacji. Tel. 537 044 997.
- Usuwanie przecieków na dachu, naprawa rynien, papa. Tel. 508 737 836.
- Drobne usługi krawieckie, szycie dla puszystych. Tel. 732 558 550.
- Docieplenia, płytki, panele, G/K, malowanie, remonty mieszkań. Tel. 506 859 710.

Turystyka

- Bilety autokarowe, lotnicze, ubezpieczenia wszystkie - Hrubieszów. Tel. 510 028 908, 605 101 402.

Praca

DAM PRACĘ

- Zatrudnię mężczyznę do pracy w gospodarstwie. Tel. 510 352 315.

Budowlane

- Beton - pompa, wyburzenia, usługi sprzętem budowlanym, piasek. Tel. 603 989 798.
- Kamień budowlany z kopalni do murowania i fundamentów, niesort, piasek, transport, murowanie ogrodzeń. Tel. 783 208 297.

ZAMOŚĆ TOMASZÓW LUB. HRUBIESZÓW BIŁGORAJ
kronika TYGODNIA
Zamość, ul. Żeromskiego 3
84 638 43 93
reklama@kronikatygodnia.pl

Matrymonialne

- Emeryt 70 lat wynajmie pokój w Zwierzyńcu lub pozna samotną Panią, której pomoże w opłatach i utrzymaniu domu. Tel. 7214 456 100.

Rolnictwo

MASZYNY

ZAKUPIĘ CIĄGNIKI, PRZYCZEPY. TEL. 669 681 711.

- Sprzedam MF 255 + tur, MF 165 z kabiną. Tel. 692 170 035.

CZYSTE POWIETRZE
LOKALNA FIRMA
wykonujemy pełną termomodernizację z prefinansowaniem
725 184 321
1330

ZWIERZĘTA

KURCZĘTA ODCHOWANE, KURKI, KOGUTKI, BROJLERY, KACZKI, GĘSI, INDYKI. SITANIEC (DOWOZY). TEL. 504 411 349.

- Sprzedam cielaki na chów. Tel. 510 352 315.

Sprzedam inne

- Altankę, obudowę studni, WC drewniane, huśtawkę, grykę. Tel. 796 237 835.

STAROSTA HRUBIESZOWSKI

Ogłasza I przetarg ustny nieograniczony na dzierżawę na okres 3 lat nieruchomości gruntowych stanowiących własność Skarbu Państwa oznaczonych jako działka nr 1131 o pow. 9,5000 ha położonej w obrębie Horodło jednostka ewidencyjna Horodło, dla której w Sądzie Rejonowym w Hrubieszowie V Wydział Ksiąg Wieczystych nie jest prowadzona księga wieczysta oraz jako działka nr 407 o pow. 16,9200 ha położonej w obrębie Łuszków `jednostka ewidencyjna Horodło, dla której w Sądzie Rejonowym w Hrubieszowie V Wydział Ksiąg Wieczystych nie jest prowadzona księga wieczysta.

Cena wywoławcza rocznego czynszu dzierżawnego wynosi: 9 542,20 zł. Wadium w wysokości 956 zł należy wpłacić do dnia 12 maja 2026 r.

Przetarg odbędzie się w dniu 18 maja 2026 roku o godz. 9⁰⁰ w sali konferencyjnej Starostwa Powiatowego w Hrubieszowie.

Ogłoszenie o przetargu zostało zamieszczone na stronie internetowej Starostwa Powiatowego w Hrubieszowie - https://www.starostwo.hrubieszow.pl/, Biuletynie Informacji Publicznej Starostwa Powiatowego w Hrubieszowie - http://www.bip.starostwo.hrubieszow.pl/ oraz na tablicy ogłoszeń Urzędu Gminy Horodło.

Dodatkowe informacje można uzyskać w Wydziale Geodezji, Kartografii, Katastru i Nieruchomości w Hrubieszowie ul. mjr. Dobrzańskiego „Hubala" 1, tel. 84 696 50 68 wew. 62.

1329

UWAGA czytelnicy

Kupony na bezpłatne ogłoszenia drobne można wrzucać do skrzynek:

w Biłgoraju ● Salonik prasowy „Damian", ul. gen. Komorowskiego 2
w Tomaszowie Lub. ● Galeria Rynek, ul. Traugutta 1
w Tyszowcach ● Santander Bank Polska Placówka Partnerska, ul. Kilińskiego 2
w Ulhówku ● Budynek Urzędu Gminy, ul. Kościelna 1/1
w Zamościu ● PSS „Społem" ul. Monte Cassino 6 ● PSS „Społem" ul. Traugutta-Karolówka ● DT Tomasz (przy wejściu od ul. Reja) ● ul. Kilińskiego 1B (na tablicy ogłoszeń budynku zarządu osiedla Kilińskiego)

Daj ogłoszenie w gazecie i zobacz je w internecie

KUPON na bezpłatne ogłoszenie drobne

ZAMOŚĆ TOMASZÓW LUB. HRUBIESZÓW BIŁGORAJ kronika TYGODNIA

kategoria

MOTORYZACJA	NIERUCHOMOŚCI	ROLNICTWO	PRACA	DOM I OGRÓD
☐ Samochody kupno	☐ Domy	☐ Maszyny	☐ Dam pracę	☐ AGD/RTV
☐ Samochody sprzedaż	☐ Mieszkania	☐ Zwierzęta	☐ Szukam pracy	☐ Meble
☐ Motocykle i quady	☐ Lokale	☐ Inne		☐ Ogród
☐ Inne Motoryzacyjne	☐ Działki			☐ Pozostałe

☐ USŁUGI ☐ ZDROWIE I URODA ☐ BUDOWLANE ☐ MATRYMONIALNE
☐ TURYSTYKA ☐ RÓŻNE ☐ SPRZEDAM INNE ☐ KUPIĘ INNE

treść (maksymalnie do 50 znaków)

cena: **telefon:**

Dane ogłoszeniodawcy (do wiadomości redakcji)

imię i nazwisko: .....

adres i tel.: .....

❍ **Ogłoszenia o liczbie przekraczającej 50 znaków i nieczytelne nie będą drukowane**
❍ **Twoje ogłoszenie trafi także na portal www.kronikatygodnia.pl/ogloszenia**
❍ **Skrzynki opróżniane są we czwartki**

1 KUPON = 1 EMISJA

eprasa.pl 350d13e33a

Ważne starty sztafet

LEKKOATLETYKA

Dominik Kopeć i Monika Romaszko z Agrosu Zamość zostali powołani do reprezentacji Polski na światowy festiwal sztafet. W polskiej ekipie znalał się także pochodzący z Majdanu Ruszowskiego (gm. Łabunie) Patryk Krupa – wychowanek zamojskiego klubu, obecnie zawodnik AZS UMCS Lublin.

Podczas rozegranych 1 kwietnia (środa) w Lublinie zawodów „4x100 MIX Challenge" pierwsza sztafeta reprezentacji Polski w składzie Oliwer Wdowik, Magdalena Niemczyk, Dominik Kopeć i Magdalena Stefanowicz była najszybsza. Pobiegła w czasie 41.62. Drugi wynik (42.11) uzyskała druga reprezentacyjna sztafeta w składzie Patryk Krupa, Monika Romaszko, Łukasz Żak i Emilia Wójtowicz. Fot. Facebook (Polski Związek Lekkiej Atletyki)

Na festiwal „rilejs" do Botstwany pojadą wszyscy trzej medaliści tegorocznych halowych mistrzostw Polski w biegu na 60 m – Dominik Kopeć, Oliwer Wdowik i Mateusz Siuda. Fot. Łukasz Szeląg (PZLA)

W środę, 8 kwietnia Polski Związek Lekkiej Atletyki ogłosił skład reprezentacji Polski na światowy festiwal sztafet. World Relays rozgrywany będzie przez dwa dni (2, 3 maja) w stolicy Botswany Gaborone. Polska wystawi w tych zawodach sześć zespołów. Rywalizacja toczyć się będzie na dystansach 4 razy 100 m i 4 razy 400 m wśród kobiet, mężczyzn i zespołach mieszanych.

Związek powołał do kadry narodowej na tę imprezę piętnaście zawodniczek i czternastu zawodników. W tym gronie znaleźli się **Dominik Kopeć** i **Monika Romaszko** z Agrosu Zamość, a także były reprezentant tego klubu **Patryk Krupa**. Obecnie sprinterzy z Zamojszczyzny przebywają na zgrupowaniu kadry narodowej w RPA. Do Afryki sportowcy wylecieli w Niedzielę Wielkanocną. Będą przebywać na tym kontynencie do „rilejsów". Zaskakiwać może powołanie do kadry Romaszko, która w ostatnim czasie była w słabszej formie, w efekcie straciła miejsce w reprezentacji Polski. – Jeśli chodzi o Monikę Romaszko, to w najbliższym czasie jej były szkoleniowiec **Andrzej Gdański**, a także trener **Piotr Maruszewski**, z którym nasza zawodniczka współpracuje od października ubiegłego roku, mają przedstawić analizę przyczyn spadku formy sprinterki. Czekamy na stosowny raport – mówi **Konrad Firek**, prezes Agrosu Zamość.

Monika Romaszko pewnie nie pojechałaby do RPA, gdyby zamojski klub nie pokrył kosztów jej wylotu do Afryki i pobytu na obozie. – Trener Maruszewski zgłosił Monikę do kadry, bo wciąż uważa ją za perspektywiczną zawodniczkę. Widzi jej potencjał. Monika sumiennie przepracowała zimę, poczyniła postępy. PZLA chętnie przystał na włączenie jej do kadry, zwłaszcza że miał zapewnione finansowanie z naszej strony – tłumaczy prezes Firek.

Monika Romaszko nie startowała w sezonie halowym, ale za to obiecująco wypadła w środę, 1 kwietnia na stadionie lekkoatletycznym MOSiR Bystrzyca w Lublinie, w kwalifikacjach do światowego festiwalu sztafet. – Monika jest wysoka, więc dystans 60 m w hali nie jest dla niej odpowiedni. Natomiast w biegu na 200 m nie miała wcześniej dobrych startów, dlatego musiałaby w mistrzostwach Polski biegać na wewnętrznym torze, co też nie byłoby dla niej korzystne. W tej sytuacji trener Maruszewski nie chciał jej „puszczać" w zawodach halowych. W sezonie letnim będzie startowała na 100 i 200 m. Koronną konkurencją będzie dla niej ten dłuższy dystans. Trener Maruszewski uważa, że Monika będzie w stanie biegać na 200 m w czasie krótszym niż 23 sekundy. A taki wynik dałby jej przepustkę do startu w najważniejszych mityngach – mówi prezes Firek.

Monika Romaszko ma – zdaniem prezesa Firka – dużą szansę na start w „rilejsach" w Gaborone w sztafecie mieszanej. – Monika Romaszko poprawiła się w ostatnim czasie, a jej dodatkowym atutem będzie zapewne wzrost. Magdalena Niemczyk ma 154 cm wzrostu, więc chociaż jest szybka, to jednak trudno jej dopracować przekazywanie pałeczki z wysokimi mężczyznami. Zapewne wysoka zawodniczka naszego klubu lepiej sobie z tym poradzi – twierdzi prezes Firek.

Stawką zmagań w Botswanie będą kwalifikacje do dwóch ważnych imprez – mistrzostw świata w Pekinie (11-19 września 2027 r.) i supermistrzostw świata w Budapeszcie (11-13 września 2026 r.). Prawo do startu w przyszłorocznych mistrzostwach świata wywalczy w Gaborone po dwanaście najlepszych ekip w każdej konkurencji sztafetowej. Po cztery pozostałe miejsca zostaną obsadzone na podstawie światowych list rankingowych. Natomiast kwalifikację do supermistrzostw uzyska po sześć najlepszych sztafet mieszanych w biegach na obu dystansach.

A oto pełny skład reprezentacji Polski: 4 razy 100 m – Marlena Granaszewska (Podlasie Białystok), Martyna Kotwiła (RLTL GGG Radom), Jagoda Mierzyńska (AZS AWF Wrocław), Magdalena Niemczyk (UKS Tiki Taka Kolbuszowa), Aleksandra Piotrowska (AZS AWFiS Gdańsk), Monika Romaszko (Agros Zamość), Pia Skrzyszowska (AZS AWF Warszawa), Magdalena Stefanowicz (AZS AWF Katowice), Dominik Kopeć (Agros Zamość), Patryk Krupa (AZS UMCS Lublin), Jakub Lempach (AZS UMCS Lublin), Mateusz Siuda (AZS Poznań), Oliwer Wdowik (Resovia Rzeszów), Łukasz Żak (AZS UMCS Lublin), Łukasz Żok (KL Lumel Zielona Góra); 4 razy 400 m – Weronika Bartnowska (AZS AWF Warszawa), Natalia Bukowiecka (Podlasie Białystok), Anna Gryc (AZS AWF Warszawa), Karolina Łozowska (AZS AWF Warszawa), Klaudia Osipiuk (AZS AWF Biała Podlaska), Justyna Święty-Ersetic (AZS AWF Katowice), Alicja Wrona-Kutrzepa (AZS UMCS Lublin), Kajetan Duszyński (AZS Łódź), Marcin Karolewski (AZS Poznań), Mateusz Rzeźniczak (MKS Aleksandrów Łódzki), Daniel Sołtysiak (AZS Poznań), Maksymilian Szwed (AZS Łódź), Wiktor Wróbel (AZS Łódź), Remigiusz Zazula (AZS UMCS Lublin).

MaSzt

Nowa era, stare problemy

PIŁKARSKA IV LIGA

Łada 1945 Biłgoraj nie zawodzi w rundzie wiosennej. W sobotę wygrała piąty mecz. Zespół prowadzony przez trenera **Marcina Zająca** jest jednym z trzech, które w drugiej części rozgrywek odniosły same zwycięstwa. Po pięć wiosennych wygranych mają także Hetman Zamość i Tur Milejów.

Tym razem wyższość Łady musiały uznać Orlęta Łuków. W Biłgoraju gospodarze wygrali 4:0 (3:0). Dwie bramki zdobył **Patryk Czułowski**, a po jednej dołożyli **Dmytro Poliszczuk** i **Cezary Pęcak**. – Nie mamy się czego wstydzić. Zagraliśmy „otwarty" futbol. Nie murowaliśmy własnej bramki. Mamy bardzo młody zespół, który chcemy rozwijać bez względu na to, jakie wyniki będzie osiągał. Łada górowała nad nami pod każdym względem, nie tylko sportowym, ale też organizacyjnym. Wiele zyskaliśmy na grze z takim rywalem – mówi **Maciej Syga**, szkoleniowec Orląt.

Trzeciej w rundzie rewanżowej porażki doznała Tomasovia. Zespół z Tomaszowa Lubelskiego przegrał na wyjeździe z rewelacyjnym wiosną Turem Milejów 0:1 (0:0). O wyniku tego meczu przesądziły dwa kluczowe wydarzenia. W 60 minucie czerwoną kartką ukarany został **Oleksandr Miszczenko**, grający z konieczności na pozycji lewego obrońcy pod nieobecność chorego **Przemysława Orzechowskiego**. Ukrainiec sfaulował wychodzącego na dogodną pozycję strzelecką **Tomasza Zająca** – grającego trenera zespołu z Milejowa. Osiemnaście minut później gospodarze wykorzystali swoją liczebną przewagę – bramkę zdobył **Fabian Iwanek**.

Tomasovia w rundzie wiosennej zdobyła zaledwie cztery punkty. – Liczyliśmy na więcej, mimo trudności kadrowych. Mieliśmy nadzieję, że „głodna" piłki nożnej młodzież zechce się nasycić dobrymi wynikami, jednak albo IV liga okazała się dla nich za mocna, albo ci młodzi piłkarze potrzebują jeszcze trochę czasu, by wejść na odpowiedni poziom – mówi **Tomasz Walentyn**, prezes Tomasovii.

Klub z Tomaszowa Lubelskiego, podobnie jak Łada, w trakcie zimowego okienka transferowego zredukował stan posiadania w celach oszczędnościowych. Zespół z Biłgoraja nie odczuł tego tak boleśnie, jak ekipa trenera **Pawła Babiarza**. – Ze względu na finanse zeszło nam ze stanu siedmiu zawodników. Nie było nas stać na utrzymywanie kadry z rundy jesiennej. A my nie chcieliśmy zadłużać klubu tylko dla dobrych wyników. Do tego doszło kilka absencji spowodowanych kontuzjami. **Patryk Słotwiński** musiał pauzować trzy mecze za czerwoną kartkę, którą ukarany został w meczu z Ładą. Nasze porażki są naturalną konsekwencją osłabienia i odmłodzenia kadry – tłumaczy prezes Walentyn.

Posada trenera Babiarza, mimo słabszych występów zespołu, wedle słów prezesa Walentyna jest niezagrożona, ale co najwyżej do walnego zebrania sprawozdawczo-wyborczego, które zostało zwołane – po upływie czteroletniej kadencji zarządu – na środę, 29 kwietnia. Jeśli wolą członków klubu nastąpi zmiana warty we władzach, to nowy prezes i zarząd mogą mieć inną koncepcję funkcjonowania drużyny piłkarskiej. – Nie mamy żadnych zastrzeżeń do trenera Babiarza, bo wiemy, z jakimi trudnościami się zmagamy. Wystarczy „przestudiować" składy Tura i Tomasovii, by się przekonać, w którym zespole było więcej jakości piłkarskiej – mówi prezes Walentyn.

W kryzysie znalazła się też Janowianka Janów Lubelski. Zespół szkolony przez trenera Ireneusza Zarczuka z Biłgoraja zdobył w rundzie wiosennej tylko jeden punkt. W niedzielę przegrał 0:3 (0:1) na wyjeździe z Tanwią Majdan Stary, prowadzoną przez przyjaciela Zarczuka, nie tylko z boiska – **Andrzeja Wachowicza**. Dzięki tej wygranej zespół z gminy Księżpol pozostał w grze o uratowanie się przed spadkiem do klasy okręgowej. – To jedyny plus tej naszej porażki z Tanwią, ale z czego mam się cieszyć, skoro sami znaleźliśmy się w niebezpiecznym miejscu w tabeli? Z IV ligi może spaść nawet sześć zespołów, więc po tych kolejnych wiosennych przegranych my też jesteśmy zagrożeni. Musimy poprawić grę w defensywie. Zbyt dużo bramek straciliśmy w niegroźnych z pozoru sytuacjach – to mnie martwi najbardziej. W czterech poprzednich wiosennych meczach aż pięć bramek straciliśmy z karnego. Tanew pierwszego gola strzeliła nam po rozegraniu rzutu rożnego, a drugiego – po rozegraniu rzutu wolnego – komentuje **Ireneusz Zarczuk**.

Wyniki pozostałych meczów 20. kolejki: Lewart Lubartów – Orlęta Radzyń Podlaski 2:0, Granit Bychawa – Motor II Lublin 0:2, Start 1944 Krasnystaw – Ruch Ryki 2:0, Bug Hanna – Huragan Międzyrzec Podlaski 1:0.

MaSzt

Łada 1945 Biłgoraj – Orlęta Łuków 4:0 (3:0)

Gole: 1:0 Poliszczuk 4, 2:0 Czułowski 39, 3:0 Pęcak 45, 4:0 Czułowski 69.
Łada: Alfimow – Szmit (58 Kościelski), Gonczarewicz, Chmura, Pytka (80 Kapuśniak) – Czułowski (80 Paluch), Krywołapow (46 Blicharz), Janczuk (72 Kaczor) – Wachowicz (72 Proć), Pęcak, Poliszczuk (58 Nowak); **trener** Zając.
Orlęta: Żmuda – Charczuk (57 Mateńka), Borkowski, Prachnio, I. Rudź (65 Szymecki) – Jakimiński, Grzywacz (46 Kłoda), Świerczewski (46 Woźniak), Jastrzębski, Warowny – Jaworski; **trener** Syga.
Żółta kartka: Janczuk (Łada). **Sędziował:** Bryda (Siennica Królewska Mała).

Tur Milejów – Tomasovia Tomaszów Lub. 1:0 (0:0)

Gol: 1:0 Iwanek 78.
Tur: Ciołek – Kowalski (76 Pleskot), Futa, Skorek, Mazur (74 Łopuszyński) – Kobus (60 Kucybała), Kostiuk, Zając – Cielebąk (88 Balczyński), Pryliński (84 M. Suryś), Iwanek (82 Niewiński); **trener** Zając.
Tomasovia: Agalarow – Pleskacz, Łuczkowski, Skiba, Miszczenko – D. Szuta, Karasiuk (20 Koszel), Leszczyński (89 Smoła) – Cristyan (90 Wojtasiuk), I. Czuryło (64 Bobko), Dziura; **trener** Babiarz.
Żółte kartki: Zając, Kucybała (Tur), Miszczenko (Tomasovia). **Czerwona kartka:** Miszczenko 60 (Tomasovia).
Sędziował: Pizoń (Lublin).

Tanew Majdan Stary – Janowianka Janów Lubelski 3:0 (1:0)

Gole: 1:0 Chmura 38, 2:0 Konopka 77, 3:0 Skwarek 83.
Tanew: Wierzchowski – Gęca, Legieć, Konopka, Nawrocki – Mielnik (67 Skubis), Airapetian, Chmura (83 Maciocha) – Gajór (67 Skwarek), A. Kusiak (72 Katuszynski), Paćkowski (78 Książek); **trener** Wachowicz.
Janowianka: Rojek – Stępniowski (46 Marotto), Małek, Koźlik, Sypeń – Bodziuch, Birut, Mistrzyk (77 Carlos Philipe), Zięba (70 Głaz) – Piechniak, Perin (46 Etana); **trener** Zarczuk.
Żółte kartki: Nawrocki, Gęca (Tanew), Perin, Bodziuch, Koźlik (Janowianka). **Sędziował:** Grabowiec (Lublin).

eprasa.pl 350d13e33a

Pół na pół

PIŁKA RĘCZNA

Do końca rozgrywek Ligi Centralnej pozostały już tylko cztery kolejki. W dwudziestu dwóch dotychczasowych meczach Padwa Zamość zdobyła trzydzieści cztery punkty. Połowę spotkań wygrała, połowę przegrała (raz po rzutach karnych). Jedenastą porażkę poniosła w piątek, 10 kwietnia. Tego dnia we własnej hali uległa Anilanie Łódź 29:35 (12:16).

Padwa uchodziła za faworyta tego meczu. Przemawiał za nią nie tylko atut własnej hali, ale też pozycja w tabeli i statystyki. Zespół z Zamościa wygrał sześć spośród siedmiu dotychczasowych meczów z Anilaną. W tym roku ekipa z Łodzi słabo się spisywała. Wygrała tylko jeden mecz, a aż siedem przegrała. A że Padwa nie jest zaangażowana ani w walkę o awans, ani o spadek, to nie zaprezentowała takiej determinacji w grze, jak zagrożony degradacją z Ligi Centralnej zespół z Łodzi.

Piłkarze ręczni z Zamościa napotkali w piątek niebywałą przeszkodę w postaci świetnie interweniującego bramkarza gości Nikodema Błażejewskiego, a do tego byli nieskuteczni.

Padwa tylko dwa razy była na prowadzeniu. W pierwszej minucie zawodów wygrywała 1:0, a w piątej – 2:1. W ósmej minucie był remis 3:3. Wtedy Anilana zaczęła „odjeżdżać" i już do końca meczu nie oddała prowadzenia nawet na chwilę. Momentami przewaga przyjezdnych nad miejscowymi wzrastała do sześciu bramek (4:10, 9:15, 10:16), a na dwie minuty i minutę przed zakończeniem spotkania goście mieli aż osiem bramek więcej (26:34, 27:35). Gospodarze starali się odrabiać straty, ale ich skuteczność pozostawiała wiele do życzenia. Gracze z Zamościa nie potrafili przejść obrony Anilany, a gdy już się to udawało, to na przeszkodzie stawał znakomicie broniący Błażejewski.

Fot. Kamil Gac

Padwa grała w składzie (po nazwisku zawodnika podaliśmy liczbę zdobytych przez niego bramek): Alan Dragan, Mateusz Gawryś – Kuba Wleklak 6, Igor Bielko 5, Kacper Adamczuk 3, Miłosz Bączek 3, Łukasz Szymański 3, Jan Florkiewicz 2, Dawid Skiba 2, Tomasz Fugiel 1, Błażej Golański 1, Karol Małecki 1, Mateusz Morawski 1, Patryk Sokołowski 1, Aleksy Radwański, Kamil Szeląg.

Wyniki pozostałych meczów 22. kolejki: Śląsk Wrocław – AZS AWF Biała Podlaska 25:23 (14:14), Pogoń Szczecin – Gwardia Koszalin 39:33 (18:15), SMS ZPRP Kielce – Stal Gorzów Wielkopolski 32:31 (15:17), AZS AGH Kraków – Jurand Ciechanów 29:24 (14:14), Nielba Wągrowiec – Grunwald Poznań 33:34 (16:13), AZS UW Warszawa – Miedź Legnica 35:44 (17:22).

W tabeli prowadzi Śląsk (55 punktów), przed Pogonią (50 punktów) i Stalą (47 punktów). Padwa zajmuje siódme miejsce (34 punkty), a Anilana – jedenaste (24 punkty).

W następnej kolejce Padwa zmierzy się ze Śląskiem. Mecz rozegrany zostanie w Zamościu, w sobotę, 18 kwietnia o godz. 19.

MaSzt

Bez straty gola

Hetman Zamość – Bug Hanna 1:0 (1:0)

Gol: 1:0 Sikora 11.
Hetman: Kot – Myszka, Tomasiak, Serdiuk, Wardęski (90 Zieliński) – Eze (79 Gierała), Jampol (67 Szczygieł), Sikora, Bartoś, Kosior (72 Ceci) – Skiba (82 Mroczek); **trener** Gieresz.
Bug: Haponiuk – Świeca, Tomasiak, Majewski, Kocyła – Jairo, Borcon, Masztaleruk (46 Klimowicz), Wójcik (73 Szyszłow), Daniłosio (63 Białasz) – Chwedoruk; **trener** Bodys.
Żółte kartki: Serdiuk (Hetman), Świeca (Bug). **Sędziował:** Gawlik (Lublin).

Orlęta Radzyń Podlaski – Łada 1945 Biłgoraj 0:1 (0:0)

Gol: 0:1 Czułowski 51.
Orlęta: Nowak – J. Rycaj, Pendel, Miszta, Gęca – D. Rycaj, Gustavo (86 Sawicki), Warda (87 Borkowski), Obroślak, Morenkow (60 K. Rycaj) – Cudowski; **trener** Dudkiewicz.
Łada: Alfimow – Szmit (87 Pytka), Gonczarewicz, Chmura, Woźniak – Czułowski, Krywołapow, Pęcak (90 Proć) – Nowak (57 Janczuk), Dorosz, Wachowicz (85 Bis); **trener** Zając.
Żółte kartki: Gustavo, Pendel (Orlęta), Dorosz – dwie, Krywołapow, Woźniak (Łada). **Czerwona kartka:** Dorosz 90 (Łada). **Sędziował:** Baran (Lublin).

Tomasovia Tomaszów Lubelski – Tanew Majdan Stary 0:0

Tomasovia: Kamiński – Pleskacz, D. Szuta, Skiba, Orzechowski – Żerucha (77 Smoła), Karasiuk (20 Leszczyński), Miszczenko – Koszel (62 I. Czuryło), Cristyan, Dziura; **trener** Babiarz.
Tanew: Wierzchowski – Gęca, Legieć, Konopka, Nawrocki (75 Skwarek) – Skubis (67 Mucha), Mielnik (83 Kubik), Airapetian, Chmura (73 Kuźnicki), Paćkowski (78 Gajór) – Katuszynski; **trener** Wachowicz.
Żółte kartki: Kuźnicki – dwie, Chmura (Tanew). **Czerwona kartka:** Kuźnicki 90 (Tanew). **Sędziował:** Kowalski (Lublin).

PIŁKARSKA IV LIGA

W przededniu Świąt Wielkanocnych zespoły piłkarskie z IV ligi rozegrały mecze dziewiętnastej kolejki. Nasi, czyli Hetman Zamość, Łada 1945 Biłgoraj, Tomasovia Tomaszów Lubelski i Tanew Majdan Stary w Wielką Sobotę zdobyli zaledwie dwie bramki, ale za to nie stracili ani jednej. Zespoły z Zamościa i Biłgoraja odniosły zwycięstwa najniższe z możliwych, zaś potyczka Tomasovii z Tanwią zakończyła się bezbramkowym remisem.

Kibice Hetmana wyczekiwali kolejnego wysokiego zwycięstwa tego zespołu na własnym stadionie, tymczasem Bug Hanna, który jako jedyny nie dał się zamojskiej drużynie ograć w rundzie jesiennej, znów okazał się wymagającym rywalem. Miejscowi wygrali 1:0 (1:0). Zwycięską bramkę dla gospodarzy zdobył w 11 minucie gry **Kamil Sikora** – piłkarz popisał się świetnym strzałem zza pola karnego. Miejscowi mieli kilka wybornych okazji do podwyższenia prowadzenia, m.in. **Dominik Skiba** strzelił w słupek. Przyjezdni także bliscy byli zmiany wyniku, ale w bramce zamojskiego zespołu świetnie spisywał się **Michał Kot**. Zespół prowadzony przez trenera **Bartosza Bodysa** pokazał się w Zamościu z bardzo dobrej strony. Goście mieli prawo dyskutować o tym, czy w 7 minucie gry sędzia **Marcin Gawlik** z Lublina powinien dla nich podyktować rzut karny, gdy po płaskim dośrodkowaniu Kolumbijczyka Jairo piłkę plecami, a być może właśnie ręką „na wślizgu" zablokował Skiba.

Ponownie pochlebne recenzje za swój występ zebrała Łada. Piłkarze szkoleni przez trenera **Marcina Zająca** wygrali w Radzyniu Podlaskim z Orlętami 1:0 (0:0), a trzy punkty po efektownym i skutecznym strzale z dystansu w 51 minucie spotkania zapewnił im **Patryk Czułowski**. Przyjezdnym zabrakło trochę szczęścia i precyzji, gdy strzelali **Michał Wachowicz** (z dystansu) i **Bohdan Krywołapow** (głową). Ten pierwszy trafił piłką w poprzeczkę, drugi – w słupek. Z kolei dwa razy bliski pokonania **Antona Alfimowa** był **Krzysztof Cudowski**. Na początku zawodów napastnik Orląt znalazł się w sytuacji „jeden na jednego" z bramkarzem Łady, jednak przeniósł piłkę nad poprzeczką. Natomiast pod koniec meczu Alfimow wykazał się niebywałym refleksem po strzale Cudowskiego z odległości około sześciu metrów.

– To był mecz z gatunku „do pierwszej bramki" – Łada wygrała, bo pierwsza ją zdobyła. Grały ze sobą dwa zespoły bardzo dobrze „poukładane" pod względem taktycznym. Łada – odkąd prowadzi ją trener Zając – gra bardzo dobrą piłkę, jak na realia IV ligi. Trener Zając potrafi przygotować skuteczną strategię na każdego przeciwnika. I chociaż w Ładzie nie ma już tyle indywidualności, co w rundzie jesiennej, to pod względem zespołowości nic nie straciła – mówi nam **Rafał Dudkiewicz**, szkoleniowiec Orląt.

Mecz Tomasovii z Tanwią zakończył się sprawiedliwym remisem, który raczej nie zadowolił żadnej z rywalizujących ze sobą ekip. Gra była wyrównana. Trudno było wskazać drużynę prezentującą się lepiej i bardziej zasługującą na zwycięstwo. Oba zespoły miały dogodne okazje do zdobycia zwycięskiej bramki.

Wyniki pozostałych meczów 19. kolejki: Janowianka Janów Lubelski – Lewart Lubartów 2:3, Orlęta Łuków – Lublinianka 0:2, Ruch Ryki – Tur Milejów 0:1, Motor II Lublin – Start 1944 Krasnystaw 1:0, Huragan Międzyrzec Podlaski – Granit Bychawa 0:1.

MaSzt

Awans młodzików

PIŁKA RĘCZNA

Padwa Zamość znalazła się w gronie ośmiu najlepszych uczestników tegorocznych mistrzostw Polski młodzików. Turnieje 1/4 finału mistrzostw Polski rozgrywane będą w najbliższy piątek i sobotę (17, 18 kwietnia) w Legnicy (grupa M) i Piotrkowie Tybunalskim (grupa N). Padwa występować będzie w Piotrkowie Trybunalskim, a rywalami zamojskiego zespołu będą Śląsk Wrocław Handball Akademia (mecz w piątek o godz. 16.30), Piotrkowianin (w sobotę o godz. 11.30) i Ruch Chorzów Handball (w sobotę o godz. 15.15). W Legnicy o awans do najlepszej w kraju czwórki walczyć będą MSPR Siódemka Legnica, MOSiR Bochnia, Cartusia Kartuzy i UKS Olimp Grodków (woj. opolskie).

Awans do turnieju ćwierćfinałowego mistrzostw Polski Padwa uzyskała w Szczecinie. Rozgrywki odbyły się 2, 3 kwietnia. Tam w zawodach 1/8 finału zespół z Zamościa pierwszego dnia zremisował 28:28 (12:13) i wygrał w karnych 3:1 z MKS Kusy Szczecin, a nazajutrz przegrał 23:41 (14:21) z MSPR Siódemka Legnica i pokonał 34:19 (19:10) KSSPR Końskie.

Padwę w Szczecinie reprezentowali: Dawid Kania, Oskar Kmieć, Maksymilian Kopf, Michał Korbiel, Dawid Kwiecień, Jakub Magdziak, Alan Mazur, Kacper Mazur, Tomasz Osypowicz, Szymon Rzeszutek, Filip Sasim, Błażej Szajba, Wojciech Szopa, Oskar Szykuła, Kajetan Więsyk, trener Damian Morawski i kierownik drużyny Arkadiusz Łagoźny.

MaSzt

ZALEGŁE WYNIKI

Klasa A. Kryształ Werbkowice – Ostoja Skierbieszów 3:0, Metalowiec Goraj – Orion Jacnia 3:1, Orkan Bełżec – Łada II Biłgoraj 1:0, Włókniarz Frampol – Sokół Zwierzyniec 1:2, Igros Krasnobród – Olender Sól 2:1, Relax Księżpol – Unia Hrubieszów 1:1, Delta Nielisz – Olimpia Miączyn 1:2.

Klasa B, grupa I. Orzeł Tereszpol – Piast Babice 1:4, Roztocze Szczebrzeszyn – Wrzos Szyszków 5:0, Aleksandria Aleksandrów – Orion Dereźnia 3:1, Tarpan Korchów – Cosmos Józefów 2:1, Perła Deszkowice – Alwa Brody Małe 5:0.

Klasa B, grupa II. Granica Lubycza Królewska – Tomasovia II Tomaszów Lubelski 2:4, Sparta Wożuczyn – Andoria II Mircze 4:3, GKS Tarnawatka – Płomień Spartan Nieledew 0:1, Szumy Susiec – Szyszła Tarnoszyn 3:6, Potok II Sitno – Perła Telatyn 3:1. Mecz Płomień – Potok II (2:1) został zweryfikowany walkowerem 0:3.

MaSzt

BĘDĄ GRAĆ

IV LIGA

18 kwietnia (sobota). Janowianka Janów Lubelski – Tur Milejów (godz. 12), Huragan Międzyrzec Podlaski – Lublinianka (14), Bug Hanna – Granit Bychawa (16), Hetman Zamość – Łada 1945 Biłgoraj (16), Orlęta Łuków – Lewart Lubartów (16), Ruch Ryki – Motor II Lublin (16).
19 kwietnia (niedziela). Tomasovia Tomaszów Lubelski – Start 1944 Krasnystaw (15), Orlęta Radzyń Podlaski – Tanew Majdan Stary (16).

KLASA OKRĘGOWA

15 kwietnia (środa). Andoria Mircze – Pogoń 96 Łaszczówka (17).
18 kwietnia (sobota). Huragan Gmina Hrubieszów – Gryf Gmina Zamość (13), Roztocze 1925 Szczebrzeszyn – Sparta Łabunie (16), Omega Stary Zamość – Potok Sitno (17).
19 kwietnia (niedziela). BKS Bodaczów – Korona Łaszczów (12), Pogoń 96 Łaszczówka – Graf Chodywańce (14), Andoria Mircze – Błękitni Obsza (16), Huczwa Tyszowce – Olimpiakos Tarnogród (16), Victoria Łukowa – Grom Różaniec (16).

KLASA A

18 kwietnia (sobota). Włókniarz Frampol – Unia Hrubieszów (13), Orkan Bełżec – Olimpia Miączyn (16), Sokół Zwierzyniec – Orion Jacnia (16).
19 kwietnia (niedziela). Delta Nielisz – Igros Krasnobród (13), Relax Księżpol – Łada II Biłgoraj (15), Kryształ Werbkowice – Olender Sól (16), Metalowiec Goraj – Ostoja Skierbieszów (17).

KLASA B, GRUPA I

18 kwietnia (sobota). Aleksandria Aleksandrów – Piast Babice (11), Perła Deszkowice – Roztocze Szczebrzeszyn (15), Orzeł Tereszpol – Alwa Brody Małe (17).
19 kwietnia (niedziela). Tarpan Korchów – Wrzos Szyszków (13).

KLASA B, GRUPA II

18 kwietnia (sobota). Tomasovia II Tomaszów Lubelski – Andoria II Mircze (14), Sparta Wożuczyn – Szyszła Tarnoszyn (16).
19 kwietnia (niedziela). GKS Tarnawatka – Potok II Sitno (13), Granica Lubycza Królewska – Ruch Machnów Nowy (15), Szumy Susiec – Płomień Spartan Nieledew (16).

MaSzt

eprasa.pl 350d13e33a

Proste środki

KLASA OKRĘGOWA

W poprzednim numerze „Kroniki Tygodnia" nie zamieściliśmy materiałów z dziewiętnastej kolejki rozgrywek „najciekawszej ligi świata", gdyż musieliśmy oddać gazetę do druku już w piątek. W tym wydaniu nadrabiamy zaległości.

Victoria Łukowa znów miała problem z utrzymaniem dwubramkowego prowadzenia. W Wielką Sobotę zremisowała na własnym stadionie z Błękitnymi Obsza 2:2 (2:0), chociaż po 18 minutach spotkania wygrywała 2:0 – bramki zdobyli **Artur Balicki** i **Szymon Świerszcz**. Tydzień wcześniej także prowadziła 2:0 w wyjazdowym meczu z Olimpiakosem Tarnogród, ale później dała sobie wbić dwa gole, więc też musiała zadowolić się remisem 2:2.

W Łukowej jeden punkt dla Błękitnych w czasie doliczonym do drugiej połowy spotkania uratował **Michał Budzyński**, który zaczynał swój występ na pozycji środkowego obrońcy, a kończył w roli drugiego napastnika. – Gdyby przed rozpoczęciem meczu ktoś zaproponował nam remis w Łukowej, to wziąłbym ten wynik „w ciemno". Po meczu odczuwałem jednak niedosyt, bo mogliśmy zdobyć więcej niż dwie bramki – twierdzi mieszkający w Łukowej trener Błękitnych **Piotr Paluch**.

W jakich okolicznościach padły te dwie bramki dla Błękitnych? Nie bez znaczenia był silny wiatr, który w drugiej połowie spotkania sprzyjał gościom z Obszy. W pierwszej sytuacji Budzyński znalazł się w sytuacji „jeden na jednego" z **Krzysztofem Żukowskim** po „długim" zagraniu piłki przez bramkarza **Rafała Jaśkowiaka**. Natomiast w czwartej minucie czasu doliczonego Budzyński skutecznie wykonał rzut karny. Faulował **Maciej Ostrowski**, a poszkodowany był **Władysław Szukajło**. – W pierwszej połowie graliśmy pod wiatr. Straciliśmy dwa gole, ale mieliśmy okazje do zdobycia bramki. Po przerwie wiatr wiał w twarze piłkarzy z Łukowej. Odniosłem wrażenie, że zadowolona z wyniku Victoria gra na czas. Że „kradnie" minuty, celowo spowalniając boiskowe wydarzenia. My zaś przegrywaliśmy 0:2, więc nie mieliśmy już czego bronić. Zmieniliśmy ustawienie na bajdziej ofensywne, nie z czterema, lecz z trzema obrońcami. I śmielej ruszyliśmy do ataku – komentuje trener Paluch.

Sygnał do gry bardziej ofensywnej dał 30-letni **Piotr Szwajka**, pozyskany przez Błękitnych z występującego w klasie B Roztocza Ruda Różaniecka. – Od pięciu lat starałem się go sprowadzić do Błękitnych. Miał świetne statystyki w klasie B. W poprzednim sezonie rozegrał tylko sześć meczów, a zdobył aż piętnaście bramek – informuje trener Paluch.

Nowy nabytek zespołu z Obszy bliski był zdobycia bramki około 75 minuty. Po jego strzale w zamieszaniu podbramkowym piłka obiła najpierw jeden, a następnie drugi słupek bramki gospodarzy, a następnie wyszła w pole. – Victoria zaskoczyła mnie „in minus". Klarownych sytuacji strzeleckich nie miała tak wielu, jak my, a pod koniec meczu sprawiała wrażenie, że osłabła pod względem kondycyjnym, co mnie bardzo zdziwiło, bo przecież – w przeciwieństwie do nas – regularnie trenuje – twierdzi trener Paluch.

Trzeba jednak oddać sprawiedliwość, że pod bramką Błękitnych też wiele się działo. – Około 70 minuty zawodów do poczynań obu zespołów wdarł się chaos. Zespół z Obszy stosował proste środki, które mam nie odpowiadały. Ciężko nam było zarządzać grą, gdy na boisku rządził wiatr, a rywale zagrywali „długie" piłki na tzw. aferę. Szkoda, że na początku drugiej połowy nie wykorzystaliśmy kilku wybornych okazji do zdobycia trzeciej bramki, bo wtedy „zamknęlibyśmy" mecz – mówi trener Victorii **Jarosław Stępień**.

MaSzt

Złamał obojczyk

KLASA OKRĘGOWA

W przedświąteczną sobotę doszło do historycznego wydarzenia. Trener Sparty Łabunie **Tomasz Goździuk** po raz pierwszy zagrał w wyjściowej jedenastce tego zespołu ze swoim synem **Dawidem Goździukiem**. Wcześniej wspólnie reprezentowali Spartę tylko raz, ale w roli zmienników, w meczu okręgowego Pucharu Polski z Ładą 1945 Biłgoraj.

Ten ważny dla Tomasza Goździuka mecz rozegrany został na boisku w Zawadzie. Rywalem Sparty był Gryf Gmina Zamość, niegdyś prowadzony właśnie przez grającego trenera Goździuka. – Dopiero po raz pierwszy miałem okazję zagrać przeciwko Gryfowi po odejściu z tego zespołu – informuje **Tomasz Goździuk**.

Mecz zakończył się remisem 2:2 (1:1). Z uzyskanego wyniku zadowoleni byli tylko goście z Łabuń. – Gryf miał przewagę. My byliśmy cofnięci do obrony. Ale takie właśnie były nasze założenia na ten mecz. Nie pozwalaliśmy szybkim piłkarzom Gryfa rozwijać skrzydeł. Nie zostawialiśmy rywalom zbyt wiele wolnej przestrzeni. Dzięki takiej taktyce wywieźliśmy z Zawady cenny punkt – komentuje trener Goździuk.

Sparta wygrywała z Gryfem 1:0 po bramce, którą w 20 minucie spotkania zdobył **Damian Pilipczuk**. Zespół z gminy Zamość jeszcze przed przerwą doprowadził do wyrównania za sprawą **Patryka Kierepki**, a pod koniec meczu wyszedł nawet na prowadzenie po bramce zdobytej przez **Antoniego Małeckiego**. W końcówce miejscowi musieli grać w osłabieniu. **Daniel Waszczuk** sfaulował wychodzącego na dogodną pozycję strzelecką Pilipczuka, więc został za to wykluczony z gry. Goście wykorzystali swoją liczebną przewagę. W ostatniej minucie meczu **Kamil Bosiak** dośrodkował piłkę z rzutu rożnego, a skutecznym strzałem głową popisał się **Jarosław Wolski**, grający na pozycji prawego obrońcy. – Nieźle radziliśmy sobie w defensywie, choć czterech naszych obrońców miało łącznie 162 lata – śmieje się trener Goździuk.

Od około 65 minuty Sparta musiała sobie radzić bez **Łukasza Latawca**. Jeden z kluczowych zawodników zespołu z Łabuń w pozornie niegroźnej sytuacji stykowej z rywalem z Gryfa doznał złamania obojczyka z przemieszczeniem kości. Podczas kolejnego meczu ligowego, z Huraganem Gmina Hrubieszów, klub z Łabuń prowadził zbiórkę pieniędzy na leczenie zawodnika.

MaSzt

Zmiana trenera

KLASA OKRĘGOWA

Od piątku, 10 kwietnia Huczwa Tyszowce ma nowego szkoleniowca. Został nim **Piotr Stadnicki** – były piłkarz i trener Unii Hrubieszów, od kilkunastu lat szkolący dzieci i młodzież w hrubieszowskim klubie sportowym. Dzień wcześniej Huczwa rozstała się z trenerem **Przemysławem Siomą**.

Zmiana nastąpiła po pięciu kolejnych ligowych porażkach Huczwy. W Wielką Sobotę zespół z Tyszowiec przegrał na własnym stadionie z Grafem Chodywańce aż 0:7 (0:4). – Jeszcze mecz na dobre się nie zaczął, a my przegrywaliśmy 0:1. Po raz kolejny zagraliśmy nie tak, jak powinniśmy – jakbyśmy mieli wpojone, że koniecznie trzeba jak najdłużej utrzymywać się przy piłce, a nie cofnąć się do obrony i szukać szczęścia w kontratakach. Takie właśnie były założenia – żeby grać z kontry. A jednak budowaliśmy akcje „od tyłu". I dobrze nam to wychodziło do środkowej strefy boiska. Tam zwykle traciliśmy piłkę, a konsekwencją tego były kolejne gole dla Grafa. Po pierwszej połowie spotkania przegrywaliśmy 0:4. Morale zespołu spadło. Natomiast nasi rywale rozgrywali bardzo dobry mecz – komentuje trener **Przemysław Sioma**.

Przyjezdni po raz pierwszy posłali piłkę do bramki miejscowych w 3 minucie zawodów. Po dwie bramki zdobyli **Kacper Ciećko** i **Filip Tyrka**, a po jednej – **Patryk Krosman**, **Kamil Murjas** i **Szymon Smoliński**. Murjas skutecznie wykonał rzut karny. Po jego dośrodkowaniu piłkę ręką na polu karnym zagrał **Łukasz Stec**.

Po siedem goli, tak jak Huczwa, dały sobie strzelić w Wielką Sobotę zespoły Potoku Sitno i Roztocza Szczebrzeszyn, sklasyfikowane na dwóch najniższych miejscach w ligowej tabeli. Potok przegrał w Bodaczowie z tamtejszym BKS 1:7 (1:3), a trzy razy piłkę do bramki pokonanego zespołu posłał „Man of the Match" **Mateusz Wróbel**. Roztocze w przegranym 2:7 (0:2) meczu z Gromem pełniło obowiązki gospodarza zawodów na stadionie w Różańcu. Zespoły nie mogły się dogadać w sprawie terminu rozegrania zawodów w Szczebrzeszynie, a o wyznaczonej obligatoryjnie przez związek godz. 13 z tamtejszego boiska korzystała ekipa Roztocza, ale tego grającego w klasie B.

Na boisku w Różańcu dwie bramki dla gospodarzy zdobył 17-letni **Szymon Głowala**. Młody wychowanek BKS Biłgoraj wywalczył także dla swojego nowego zespołu dwa rzuty karne. **Kamil Kaproń** wykorzystał tylko jedną z tych dwóch „jedenastek". W pierwszej połowie spotkania strzelił z „wapna" obok słupka, w drugiej części zawodów już się nie pomylił. Wynik meczu na 7:2 dla Gromu ustalił 16-letni **Błażej Gleń**. Syn burmistrza Biłgoraja **Wojciecha Glenia** zdobył swoją pierwszą bramkę w „najciekawszej lidze świata".

Na trzeci majowy weekend zaplanowane są derby gminy Szczebrzeszyn, ale przedstawiciele BKS obawiają się, że do tego czasu borykające się z licznymi problemami Roztocze może wycofać się z rozgrywek, więc do spotkania na stadionie w Bodaczowie nie dojdzie.

MaSzt

WIELKA SOBOTA W OKRĘGÓWCE

Victoria Łukowa – Błękitni Obsza 2:2 (2:0)
Gole: 1:0 Balicki 15, 2:0 Świerszcz 18, 2:1 Budzyński 90, 2:2 Budzyński 90 (z karnego).
Victoria: Żukowski – G. Nasalski (89 Tryk), Maciej Ostrowski, Marcin Ostrowski – Świerszcz (80 Gawroński), M. Nasalski, Buczek (70 Wójcik), Tracz (69 Szczepaniak) – Marzęda (77 Leżański), Pędlowski (46 Welman), Balicki; **trener** J. Stępień.
Błękitni: Jaśkowiak – B. Kulpa (74 K. Przytuła), Tadra, Budzyński, Mazurek – K. Lis (46 J. Kulpa), Szukajło, Michalak, Stelmach, A. Przytuła (36 Skubisz) – K. Strug (46 Szwajka); **trener** Paluch.
Żółte kartki: Maciej Ostrowski – dwie, M. Nasalski, Balicki, Wójcik (Victoria), Stelmach, Szwajka, Budzyński (Błękitni). **Czerwona kartka:** Maciej Ostrowski 90 (Victoria). **Sędziował:** Tucki (Żdanów).

******

Huczwa Tyszowce – Graf Chodywańce 0:7 (0:4)
Gole: 0:1 Ciećko 3, 0:2 Tyrka 19, 0:3 Ciećko 31, 0:4 Krosman 44, 0:5 Tyrka 70, 0:6 Murjas 72 (z karnego), 0:7 Smoliński 83.
Huczwa: Bednarczyk – Gacki, D. Okalski (71 Ł. Radom), Mac (40 Nagaj), Lis – Torba, Materna (46 Skóra), Kurzępa, Stec – Ziółkowski, Zarębski; **trener** Sioma.
Graf: Waśkiewicz (68 Sochan) – D. Perec, Bartecki, Smoliński – Bobyliak (46 Murjas), Dżus (74 Frykowski), Ligęza, Krosman (46 Surmacz), Ciećko – Tyrka, Żurawski; **trener** Bławacki.
Żółte kartki: Gacki (Huczwa), Smoliński (Graf). **Sędziował:** Słoboda (Tomaszów Lubelski).

******

BKS Bodaczów – Potok Sitno 7:1 (3:1)
Gole: 1:0 Wróbel 16, 2:0 Wróbel 26, 3:0 S. Kurzawa 34, 3:1 Omański 45, 4:1 Wróbel 46, 5:1 Woźniak 73, 6:1 Zwolak 83, 7:1 Kiryło 89.
BKS: Lembryk – A. Cymerman, Kić, D. Kurzawa, P. Cymerman – Bubiłek (55 Dołba), S. Kurzawa, J. Baran (65 Hałas), Chodacki (58 Mazur), Woźniak (75 Zwolak) – Wróbel (81 Kiryło); **trener** Hadło.
Potok: Roczniak (75 Kania) – Grymuza, Drozdowski, Kalman, Kołodziejczuk – Miedźwiedź, Zwolak, Malec, Omański, K. Suszek (65 Nowak) – Pyś (46 Kłapouchy); **trener** Krupa.
Żółta kartka: Kalman (Potok). **Sędziował:** Górski (Zamość).

******

Gryf Gmina Zamość – Sparta Łabunie 2:2 (1:1)
Gole: 0:1 Pilipczuk 20, 1:1 Kierepka 30, 2:1 Małecki 78, 2:2 Wolski 90.
Gryf: Pędzich – Cieśliński (55 Poździk), Waszczuk, Laskowski, Denkiewicz (85 Sienkiewicz) – Zawadzki (64 Ziemba), Pupeć (57 Mamełka), Kierepka, Grzęda (80 Krzywonos), Małecki – Kuszcz -Wasyliszyn; **trener** Luterek.
Sparta: Ochal – Wolski, Wójcicki, Mikulski, T. Goździuk (60 Palikot) – T. Nowak, Latawiec (67 Karwina), D. Goździuk (83 Zygmunt), Bosiak (90 Mazur), Zając – Pilipczuk; **trener** T. Goździuk.
Żółte kartki: Kuszcz-Wasyliszyn, Cieśliński (Gryf), Wolski (Sparta). **Czerwona kartka:** Waszczuk 86 (Gryf). **Sędziował:** Chmura (Zamość).

******

Huragan Gmina Hrubieszów – Korona Łaszczów 2:4 (0:1)
Gole: 0:1 Różycki 30, 0:2 Wasyl 65, 0:3 Różycki 79, 1:3 Gilarski 84, 2:3 Borys 86, 2:4 Matterazzo 88.
Huragan: Stachyra – Musiał (65 Frąk), Śmiałko, Fulara, Gilarski – M. Oleszczuk, Hryniak, Borys, Rybka, Olszak (46 Mochnaczewski) – K. Oleszczuk; **trener** Kamiński.
Korona: K. Krawczyk – Wawrzusiszyn, P. Krawczyk, Wasyl, Jamroż – Bodeńko, Kielar, Miazga, Matterazzo, Różycki (80 Kraszewski) – Gałka (75 Zawiślak); **trener** Stefanik.
Żółta kartka: M. Oleszczuk (Huragan). **Sędziował:** Kluk (Nowosiółki).

******

Omega Stary Zamość – Olimpiakos Tarnogród 1:1 (0:1)
Gole: 0:1 K. Świtała 34, 1:1 Tucki 90.
Omega: Wołoszyn – Baran, J. Pieczykolan, Fidler, Wasiura – Zakrzewski, Bubeła, Dyrkacz (83 Lichota), Miedźwiedź – Ciurysek (70 Dziuba), Łapiński (71 Tucki); **trener** Lewandowski.
Olimpiakos: Szponar – Dziura, Cios (47 M. Grabowski), K. Świtała, Psiuk (88 Kolbuch) – Derylak (76 B. Szymanik), Kuszka (70 Hyz), Klecha, Steckiw, Bodek – Olech; **trener** T. Mazurek.
Żółta kartka: Hyz (Olimpiakos). **Czerwona kartka:** Wołoszyn 8 (Omega). **Sędziował:** Ostrowski (Zamość).

******

Grom Różaniec – Roztocze Szczebrzeszyn 7:2 (2:0)
Gole: 1:0 Duczak 9, 2:0 Gałka 37, 2:1 Melnyczuk 48, 3:1 Halicz 53, 3:2 M. Neckar 67, 4:2 Głowala 70, 5:2 Głowala 77, 6:2 Kaproń 79 (z karnego), 7:2 Gleń 88.
Grom: Kanty – Szkałuba (60 Grasza), Duczak (88 Bukowiński), Haraszczuk – Makara (79 Uchman), Szubiak (79 Żyła), Halicz, Kaproń, Wołkodaw (66 Kiesz), Gałka (79 Padiasek) – Głowala (79 Gleń); **trener** Paczos.
Roztocze: Waga – Flor, Fiedor, Wiśniewski, Dzięgiel – Sawicki, M. Neckar, Melnyczuk (86 Wróbel), Sankowski (46 Magdziarz), Tymicki – J. Neckar; **trener** Gałka.
Żółte kartki: J. Neckar, Flor, Wiśniewski, Fiedor (Roztocze). **Sędziował:** Sidor (Zamość).

******

Mecz **Andoria Mircze – Pogoń 96 Łaszczówka** został przełożony na środę, 15 kwietnia (godz. 17).

MaSzt

eprasa.pl 350d13e33a

Ustawienia fabryczne

KLASA OKRĘGOWA

W wyjazdowym meczu z Potokiem Sitno trener Victorii Łukowa Jarosław Stępień miał problem z obsadą pozycji numer dziewięć, ze względu na absencję napastników. **Artur Balicki** wyjechał do Rzeszowa na zajęcia w ramach kursu trenerskiego, zaś **Marcel Pędlowski**, **Maciej Welman**, **Jakub Leżański**, **Jakub Wadowski** i **Bartosz Kutrzepa** nie mogli zagrać z powodu kontuzji. Ale to nie wszystkie sobotnie nieobecności. Ze względu na nadmiar kartek pauzować musiał **Jacek Wójcik**. Od listopada nie gra kontuzjowany **Rafał Stępień**. – Wróciliśmy do ustawień fabrycznych, czyli starym zwyczajem znów było nas trzynastu do gry, ale też zagraliśmy bardzo dobry mecz. Nie spodziewałem się tego, że tak dobrze wypadniemy na fatalnej murawie, które bardziej przypominało pole orne niż boisko – mówi trener **Jarosław Stępień**.

W serialu telewizyjnym na kłopoty był Bednarski. Problemy Victorii rozwiązał pomocnik **Kacper Tracz**. Wychowanek Motoru Lublin strzelił dla zespołu z Łukowej trzy gole. Pierwsze trafienie zaliczył już po kilkudziesięciu sekundach gry. – Bramka, którą straciliśmy w pierwszej minucie meczu, „ustawiła" grę. Trudno nam było o korzystny wynik, bo Victoria okazała się bardzo mocnym liderem, jak na realia „okręgówki". Wszystkie atuty piłkarskie były po stronie zespołu z Łukowej – mówi **Grzegorz Drozdowski** z Potoku.

Victoria zdobyła w Sitnie pięć bramek. Dwie dołożył inny pomocnik **Szymon Świerszcz**. – Warto podkreślić, że pierwsza bramka dla nas była rzadkiej urody. Tracz oddał mocny i skuteczny strzał z odległości około trzydziestu metrów. Piłka poleciała w boczną część siatki – mówi trener Stępień.

W poprzednich dwóch meczach Victorii potwierdziły się słowa byłego trenera reprezentacji Polski Czesława Michniewicza, który mawiał, że wynik 2:0 jest niebezpieczny. Zespół z Łukowej, choć wygrywał z Olimpiakosem Tarnogród i Błękitnymi Obsza właśnie takim rezultatem, to kończył zawody remisem 2:2. – Tym razem trzecią bramkę zdobyliśmy kilka minut po drugiej, więc odetchnęliśmy z ulgą, że sytuacja już się nie powtórzy. Po pierwszej połowie meczu wygrywaliśmy 3:0. I byliśmy spokojni o zwycięstwo, bo zespół z Sitna był mocno schowany z tyłu, a w ofensywie nie miał żadnych argumentów – komentuje trener Stępień.

Wynik na 4:0 Tracz podwyższył z rzutu karnego, będącego konsekwencją faulu na polu karnym. Przewinienia dopuścił się **Eryk Laszko**, sfaulowany został **Fabian Gawroński**. Miejscowi tylko raz poważnie zagrozili bramce przyjezdnych, tuż przed golem Tracza z karnego. Z rzutu wolnego piłkę zagrał **Aureliusz Miedźwiedź**, ładny strzał głową oddał **Damian Wajdyk**, a bramkarz **Krzysztof Żukowski** popisał się udaną interwencją. – Ucieszyłem się z tego zwycięstwa. Pokazaliśmy, że da się bardzo dobrze grać w piłkę nawet na złym boisku. Potrzebowaliśmy takiego meczu po tych dwóch remisach. Trudno nam o zwycięstwa, bo nie ukrywamy swoich czwartoligowych aspiracji, jesteśmy liderem, więc przeciwnicy mocno się na nas napinają – twierdzi trener Stępień.

MaSzt

Potok Sitno – Victoria Łukowa 0:5 (0:3)

Gole: 0:1 Tracz 1, 0:2 Świerszcz 13, 0:3 Tracz 17, 0:4 Tracz 70 (z karnego), 0:5 Świerszcz 90.
Potok: Roczniak – Kłapouchy (48 Laszko), Drozdowski, Malec, Wajdyk, Grymuza – K. Suszek, Zwolak (65 Nowak), Kołodziejczuk (60 Witkowski), Miedźwiedź – Omański; **trener** Krupa.
Victoria: Żukowski (75 J. Hyz) – Tryk, Maciej Ostrowski, Marcin Ostrowski – Świerszcz, G. Nasalski, Buczek (70 Gawroński), Szczepaniak – Marzęda, Tracz, M. Nasalski; **trener** J. Stępień.
Żółte kartki: Grymuza, Witkowski (Potok). **Sędziował:** Tucki (Żdanów).

Snajper doskonały

KLASA OKRĘGOWA

W niedzielnym meczu Gromu Różaniec z BKS Bodaczów padło aż dziesięć bramek, ale na liście strzelców znalazło się tylko trzech piłkarzy. „Dzień konia" miał **Mateusz Wróbel** – zdobywca sześciu bramek. Dwa gole dla gości z Bodaczowa dołożył **Damian Dołba**. Dwa trafienia dla gospodarzy z Różańca zaliczył **Kamil Kaproń**.

Sędzia **Hubert Chmura** podyktował w tym meczu dwa rzuty karne za faule, których dopuścili się bramkarze **Daniel Wach** z BKS i **Kasjan Kanty** z Gromu. Oba karne zostały wykorzystane. Na początku meczu „jedenastkę" bezbłędnie wykonał Kaproń, a pod koniec – Wróbel. Faulowani byli wykonawcy karnych. Od 31 minuty miejscowi grali w składzie liczącym dziesięciu zawodników. Czerwoną kartką za dwie żółte ukarany został **Oleg Duczak**. BKS wygrał w Różańcu 8:2 (2:1) i awansował na drugie miejsce w tabeli „najciekawszej ligi świata".

W Tarnogrodzie sędzia **Tobiasz Kudelski** „odgwizdał" trzy karne. Olimpiakos Tarnogród wygrał z Andorią Mircze 5:0 (2:0), a gole z karnych zdobyli **Robert Bodek** (w 25 minucie), **Robert Klecha** (w 80 minucie) i **Sergiej Olech** (w 90 minucie). Faulowani kolejno byli: **Roman Steckiw**, Olech i **Mateusz Grabowski**. Najpierw przewinienia dopuścił się **Maciej Kluczek**, a następnie dwukrotnie **Kornel Lizun**. Ten ostatni nie wytrwał na boisku do końca zawodów. W czasie doliczonym został wykluczony z gry. Dostał czerwoną kartkę za dwie żółte. Strzelcami dwóch pozostałych goli byli Bodek (w 21 minucie) i **Łukasz Derylak** (w 55 minucie).

W sobotę z Tarnogrodu napłynęła tragiczna wiadomość o śmierci trenera **Łukasza Mazurka**. Były piłkarz Olimpiakosu, a od wielu lat szkoleniowiec grup młodzieżowych popełnił samobójstwo. Niedzielny mecz został poprzedzony symboliczną minutą ciszy.

MaSzt

JEDENASTKA KOLEJKI

Simone Pędzich (Gryf)
******
Łukasz Bubeła (Omega)
Mateusz Materna (Huczwa)
Jakub Laskowski (Gryf)
******
Szymon Świerszcz (Victoria)
Paweł Kielar (Korona)
Robert Bodek (Olimpiakos)
Kamil Woźniak (BKS)
******
Kacper Tracz (Victoria)
Przemysław Gałka (Korona)
Mateusz Wróbel (BKS)

Święto obrońców

KLASA OKRĘGOWA

Defensywa Omegi Stary Zamość dopiero w dwudziestej kolejce rozgrywek, w wyjazdowym meczu z Błękitnymi Obsza, po raz pierwszy w tym sezonie wypadła „na zero". – Straciliśmy co najmniej jedną bramkę we wszystkich dziewiętnastu poprzednich meczach w tym sezonie. Cieszę się, że końcu nasz bramkarz zachował czyste konto – mówi trener **Paweł Lewandowski**.

Omega wygrała 1:0 (0:0), a bramkę na wagę trzech punktów zdobył **Filip Zakrzewski**. – Zagrożenie ze strony gospodarzy było minimalne. Nasz bramkarz **Jakub Pieczykolan** kilka razy miał piłkę w rękach, ale w ciągu całego meczu rywale nie oddali ani jednego celnego strzału na naszą bramkę – mówi Lewandowski.

Była to pierwsza w rundzie wiosennej porażka Błękitnych. – Nie mieliśmy w tym meczu ani jednej klarownej sytuacji podbramkowej. Chyba odczuwaliśmy trudy meczów z BKS Bodaczów i Victorią Łukowa – twierdzi trener **Piotr Paluch**.

MaSzt

Błękitni Obsza – Omega Stary Zamość 0:1 (0:0)

Gol: 0:1 Zakrzewski 52.
Błękitni: Jaśkowiak – Mazurek, Budzyński, Tadra, Skubisz (80 M. Przytuła) – J. Kulpa (60 Larwa), Szukajło, Michalak (85 Gębala), Stelmach (70 Wróbel), K. Lis (55 K. Przytuła) – K. Strug; **trener** Paluch.
Omega: J. Pieczykolan – Zakrzewski, Fidler, Kostrubiec, Wasiura – Baran, Bubeła, Dyrkacz, Buczek (90 Derkacz) – Ciurysek (59 Dziuba), Łapiński (75 Tucki); **trener** Lewandowski.
Żółte kartki: Budzyński, K. Lis, Larwa (Błękitni), Ciurysek, Bubeła (Omega). **Sędziował:** Pyda (Zamość).

Roztocze na krawędzi

KLASA OKRĘGOWA

Bohaterem meczu Korony Łaszczów z Roztoczem Szczebrzeszyn, zakończonego zwycięstwem gospodarzy 11:0 (5:0), był Przemysław Gałka. Napastnik Korony w poprzedniej rundzie był grającym trenerem Roztocza, a w sobotę strzelił swojej poprzedniej drużynie pięć goli. Po bramce dołożyli **Paweł Kielar**, **Krystian Różycki**, **Maciej Wasyl**, **Tomasz Bodeńko**, **Szymon Miazga** i **Michał Zawiślak**. – „Gała" bardzo poważnie podszedł do tego meczu, nie zlekceważył rywala. Zresztą, zależało mu na tym, by zaprezentować się jak najlepiej w potyczce ze swoją byłą ekipą. Strzelił pięć pięknych goli, a najładniejsze było trafienie zza „szesnastki" w „widły". Żaden bramkarz by tego nie obronił. Zmarnowaliśmy jeszcze kilka wybornych okazji strzeleckich, ale gdy wygrywa się 11:0, to nie ma powodów, by narzekać na brak skuteczności – mówi **Bartosz Stefanik**, szkoleniowiec Korony.

Do Łaszczowa Roztocze udało się w jedenastoosobowym składzie. W rezerwie znalazł się jedynie zmagający się z kontuzją trener Krystian Gałka, który – jak sam wyjaśnia – wszedłby na boisko tylko w razie wyższej konieczności. – Nie ma pieniędzy, nie ma zawodników. Kilku kolejnych piłkarzy zrezygnowało z gry z powodu zaległości finansowych klubu wobec nich. Trudno powiedzieć, czy dokończymy udział w rozgrywkach. W szatni rozmawialiśmy o tym, czy w tej sytuacji jest sens dalszej gry. Rozważamy wycofanie się z dalszej rywalizacji – mówi trener **Krystian Gałka**.

MaSzt

Graf Chodywańce – Gryf Gmina Zamość 0:2 (0:2)

Gole: 0:1 Mamełka 18, 0:2 Ciećko 31 (samobójczy).
Graf: Waśkiewicz – D. Perec (46 Korzeniewski), Bartecki, Smoliński – Bobyliak, Dżus (27 Surmacz), Ligęza, Krosman (60 Murjas), Ciećko – Tyrka (84 Frykowski), Żurawski; **trener** Bławacki.
Gryf: Pędzich – Cieśliński, Kierepka, Laskowski, Posikata – Mamełka (75 Sienkiewicz), Małecki, Pupeć (80 Krzywonos), Grzęda, Zawadzki (86 Poździk) – Kuszcz-Wasyliszyn (90 Ziemba); **trener** Luterek.
Żółta kartka: Kierepka (Gryf).
Sędziował: Górski (Zamość).

Korona Łaszczów – Roztocze Szczebrzeszyn 11:0 (5:0)

Gole: 1:0 Gałka 5, 2:0 Gałka 6, 3:0 Gałka 21, 4:0 Kielar 39, 5:0 Różycki 44, 6:0 Gałka 48, 7:0 Gałka 63, 8:0 Wasyl 75, 9:0 Bodeńko 81, 10:0 Miazga 85, 11:0 Zawiślak 89.
Korona: K. Krawczyk (65 Smyk) – Miazga, Wasyl, P. Krawczyk (46 Zawiślak), Jamroż – Bodeńko, Kielar, Piatnoczka (67 Szymański), MatterazzoRóżycki – Gałka (72 Kraszewski); **trener** Stefanik.
Roztocze: Pomarański – Wróbel, Melnyczuk, Fiedor, Sawicki – Popielec, J. Neckar, Ligaj, M. Neckar, Tymicki – N. Samulak; **trener** Gałka.
Żółta kartka: Popielec (Roztocze). **Sędziował:** Buczkowski (Tomaszów Lubelski).

Szczęście gości

KLASA OKRĘGOWA

Czas doliczony okazał się pechowy dla gospodarzy niedzielnych meczów w Łabuniach i Tomaszowie Lubelskim. Sparta Łabunie wygrywała z Huraganem Gmina Hrubieszów 2:0, ale nie utrzymała tego korzystnego wyniku. Drugą bramkę straciła w piątej minucie dodatkowego czasu gry. Punkt dla gości uratował **Stanisław Rybka**.

Na boisku ze sztuczną murawą Powiatowego Centrum Treningowego w Tomaszowie Lubelskim, w meczu Pogoni 96 Łaszczówka z Huczwą Tyszowce, zapowiadał się remis 1:1, ale w drugiej minucie „po czasie" zwycięską bramkę dla gości zdobył **Sebastian Nagaj**. Dzięki temu trafieniu Huczwa odniosła pierwsze zwycięstwo w tej rundzie, po czterech kolejnych porażkach. Natomiast nowy trener zespołu z Tyszowiec **Piotr Stadnicki** zaliczył udany debiut. Prowadzenie dla Huczwy na początku spotkania uzyskał **Patryk Mac**. Tenże zawodnik przyczynił się później do wyrównującej bramki dla Pogoni. Sfaulował na polu karnym **Adriana Nizio**, a skutkiem tego była „jedenastka", bezbłędnie wykonana przez **Bartłomieja Stępniaka**.

MaSzt

Sparta Łabunie – Huragan Gmina Hrubieszów 2:2 (2:0)

Gole: 1:0 T. Nowak 3, 2:0 Palikot 31, 2:1 Olszak 80, 2:2 Rybka 90.
Sparta: Ochal – Wolski, Wójcicki, Mikulski, T. Goździuk – Buczak (70 Karwina), Palikot (88 Gulak), D. Goździuk, T. Nowak, Zając – Bosiak; **trener** T. Goździuk.
Huragan: Stachyra – Panasiewicz, Śmiałko (60 Frąk), Musiał, Gilarski – Rutkowski (80 Iwon), Fulara, Borys, Rybka, Olszak – M. Oleszczuk; **trener** Kamiński.
Żółte kartki: Wójcicki, Karwina (Sparta), Musiał, Olszak (Huragan). **Sędziował:** Wróbel (Zwierzyniec).

Pogoń 96 Łaszczówka – Huczwa Tyszowce 1:2 (1:1)

Gole: 0:1 Mac 10, 1:1 Stępniak 27 (z karnego), 1:2 Nagaj 90.
Pogoń: Berbecki – Bukowski, Stępniak, J. Kozak – Nizio, M. Margol, Towbin, Dziura (54 O. Lasota) – Habura (71 Kuks), Ozkavak (85 Urbański), Droździel (75 Dołęga); **trener** T. Margol.
Huczwa: Bednarczyk – Wybranowski, Materna, Mac, D. Okalski (70 M. Okalski) – Lis, Zarębski, Torba, Nagaj, Stec – Ziółkowski; **trener** Stadnicki.
Żółte kartki: Bukowski, M. Margol (Pogoń), Mac, D. Okalski, M. Okalski, Materna (Huczwa).
Sędziował: Paszkiewicz (Tomaszów Lubelski).

eprasa.pl 350d13e33a

Piąta siła Superligi

TENIS STOŁOWY

Trefl Zamość nie awansował do Final Four męskiej Superligi, ale piąte miejsce też jest sporym sukcesem. To najwyższa lokata zamojskiego zespołu w sześcioletniej historii jego występów w najwyższej w kraju klasie rozgrywkowej. W 2023 i 2025 r. drużyna kończyła zmagania w Superlidze na ósmej pozycji. W debiutanckim sezonie 2020/2021 była dziewiąta. Raz uplasowała się na dziesiątym miejscu (w 2024 r.), a najsłabiej wypadła w 2022 r. – zajęła dwunastą pozycję. – Jesteśmy zadowoleni z tego piątego miejsca. Nigdy wcześniej nie byliśmy tak blisko Final Four. Mogliśmy wypaść trochę lepiej, bo niewiele nam zabrakło do awansu do finałowej czwórki, ale i tak się cieszymy – mówi prezes, menedżer i szkoleniowiec Trefla Zamość **Piotr Kostrubiec**.

Na zakończenie sezonu zasadniczego Trefl przegrał w Zamościu z zespołem Balta AZS AWFiS Gdańsk 2:3 i wygrał na wyjeździe z KS Villa Verde Olesno 3:0. Te dwa ostatnie mecze dały zamojskiej drużynie cztery punkty. Wygrana z ekipą z Gdańska za trzy punkty (3:0 lub 3:1) nic by nie zmieniła w sytuacji Trefla w tabeli końcowej. Był jeszcze dodatkowy warunek konieczny – bez zdobycia punktów w ostatniej kolejce musiała zakończyć swoje występy drużyna z Działdowa lub Grudziądza. Sensacji jednak nie było. The PLUGiN ASTS Olimpia Grudziądz wygrała na wyjeździe 3:0 z jedenastym w tabeli TTcup.com Polonia Wąchock, który będzie musiał grać w barażach o miejsce w Superlidze na kolejny sezon. Z kolei KS Dekorglass Działdowo pokonał w Gliwicach 3:0 najsłabszy w rozgrywkach KTS Gliwice, który w przyszłym sezonie będzie występował w I lidze.

W Final Four zagrają drużyny z Grodziska Mazowieckiego, Gdańska, Grudziądza i Działdowa. Trefl stoczył wyrównany i zacięty mecz z drużyną z Gdańska, która okazała się drugą siłą sezonu zasadniczego. – **Amirreza Abbasi** przegrał dwa pojedynki. Był w słabszej formie, a do tego mierzył się z bardzo wymagającymi przeciwnikami. Z kolei **Viktor Brodd** przegrywał z **Benedekiem Olahem** 0:2, po czym doprowadził do remisu 2:2, ale w tie-breaku był już trochę słabszy od zawodnika z Finlandii. Zresztą, nie ma już co rozpamiętywać tego meczu. W kilku innych spotkaniach „uciekły" nam punkty, których zabrakło nam do awansu do Final Four – mówi prezes Kostrubiec.

Trefl Zamość – Balta AZS AWFiS Gdańsk 2:3

Viktor Brodd – Robert Gardos 3:1 (11:4, 12:14, 11:8, 11:9)
Amirreza Abbasi – Benedek Olah 0:3 (10:12, 8:11, 5:11)
Jakub Stecyszyn – Szymon Malicki 3:2 (9:11, 11:8, 15:17, 11:8, 6:5)
Viktor Brodd – Benedek Olah 2:3 (3:11, 8:11, 13:11, 14:12, 2:6)
Amirreza Abbasi – Robert Gardos 0:3 (7:11, 8:11, 8:11)
Sędziował: Tadeusz Chwiejczak (Zwierzyniec).

KS Villa Verde Olesno – Trefl Zamość 0:3

Andrei Putuntica – Jakub Stecyszyn 2:3 (11:6, 6:11, 6:11, 11:9, 2:6)
Daniel Lis – Amirreza Abbasi 0:3 (9:11, 8:11, 5:11)
Alan Kulczycki – Jan Zandecki 0:3 (2:11, 6:11, 6:11)
Sędziowała: Grażyna Wiśniowska (Kraków).

Trefl buduje już drużynę na kolejny sezon w Superlidze. Zamojską ekipę opuszczą **Amirreza Abbasi** i **Jakub Stecyszyn**. Zawodnik z Iranu będzie grał w zespole z Białegostoku, zaś Stecyszyn – w zespole z Suchedniowa. Zostaną Szwed **Viktor Brodd** oraz **Jan Zandecki**. A kto jeszcze? O tym poinformujemy już wkrótce. Spośród pięciu graczy, którzy w sezonie 2025/2026 nie rozegrali ani jednego meczu w zamojskim zespole w Superlidze, na pewno pozostanie **Fumiya Igarashi**. Japończyk nie grał ze względu na Abbasiego. Regulamin rozgrywek zezwalał na występy w meczu tylko jednego zawodnika spoza Unii Europejskiej. – O pierwszych naszych transferach będziemy mogli powiadomić kibiców w ciągu tygodnia – mówi prezes Kostrubiec.

MaSzt

SUPERLIGA MĘŻCZYZN
TABELA KOŃCOWA SEZONU ZASADNICZEGO 2025/2026

1. Orlen Bogoria Grodzisk Mazowiecki	22	57	20-2	62-19
2. Balta AZS AWFiS Gdańsk	22	45	16-6	54-35
3. The PLUGiN ASTS Olimpia Grudziądz	22	44	14-8	56-40
4. KS Dekorglass Działdowo	22	43	14-8	53-34
5. Trefl Zamość	22	40	12-10	50-39
6. Bank Spółdzielczy Orlicz 1924 Suchedniów	22	36	14-8	48-42
7. Energa Manekin Toruń	22	34	12-10	50-45
8. TTS Polonia Bytom	22	32	11-11	42-45
9. KS Villa Verde Olesno	22	25	7-15	41-55
10. SBR Dojlidy Białystok	22	19	6-16	32-56
11. TTcup.com Polonia Wąchock	22	17	5-17	28-56
12. KTS Gliwice	22	4	1-21	15-65

W rubrykach: miejsce, klub, mecze, punkty, zwycięstwa i porażki, bilans pojedynków.

Budzik nie musiał dzwonić

PIŁKARSKA IV LIGA

Hetman Zamość zakończył serię meczów bez straty gola na dwunastu. W sobotę na stadionie przy ul. Stanisława Leszczyńskiego na lubelskiej Wieniawie bramkarz zamojskiego zespołu **Michał Kot** musiał wyjąć piłkę z siatki, ale w ostatecznym rozrachunku nie miało to większego znaczenia. Napastnik **Dominik Skiba**, który zaliczył „swojaka", wcześniej zdobył dwie bramki, a w szóstej minucie czasu doliczonego do drugiej połowy meczu **Rodion Serdiuk** skutecznie wykonał rzut karny, więc trzy punkty padły łupem przyjezdnych z Zamościa. Hetman wygrał z Lublinianką 3:1 (0:0). – Szkoda, że straciliśmy tę bramkę. Kiedyś musiało to nastąpić. Liczyliśmy się z tym, bo przecież nic nie trwa wieczenie. Dobrze, że stało się to w wygranym meczu. Źle by było, gdyby ta stracona bramka zadecydowała o naszej porażce – mówi trener Hetmana **Łukasz Gieresz**.

Fot. Kamil Gac

Hetman zaczął rundę wiosenną od czterech wygranych meczów na własnym stadionie z dużo niżej notowanymi zespołami. Skala trudności zdecydowanie wzrosła w piątym wiosennym meczu – na Wieniawie. Potwierdziło się to w pierwszej połowie spotkania. W tej części meczu bramki nie padły. – Początek meczu był taki, jakiego się spodziewaliśmy. Przestrzegałem swoich zawodników, że przyszło nam grać w innych warunkach niż do tej pory w tej rundzie – w zupełnie innej atmosferze niż na naszym zamojskim stadionie. Do naszych poczynań wdarła się apatia. Nie prezentowaliśmy w grze tej intensywności, która nas wyróżniała w poprzednich meczach. Swoją niefrasobliwością napędzaliśmy rywala, który był w dobrym okresie – po trzech kolejnych zwycięstwach. Ta część meczu była dla nas naprawdę trudna – komentuje trener Gieresz.

W początkowej fazie sobotniej potyczki to właśnie Lublinianka bliższa była wyjścia na prowadzenie. Miejscowi kilka razy zagrozili bramce przyjezdnych. Goście najwyraźniej mieli problem z „wysokim" pressingiem gospodarzy. Zespół z Zamościa niewiele mógł zdziałać w ofensywie, a z ławki przyjezdnych w pewnym momencie wybrzmiało ostrzeżenie: „Budzimy się, bo inaczej Lublinianka nas obudzi". Reakcja była prawidłowa. Pod koniec pierwszej połowy spotkania goście wypracowali kilka groźnych okazji strzeleckich. – Dokonaliśmy korekty w sposobie budowania ataków. Zmieniliśmy taktykę gry na połowie boiska przeciwnika. Dzięki temu „wróciliśmy" do meczu. Widać było lepszą jakość naszej gry, ale też poprawę mentalności – twierdzi trener Gieresz.

Po przerwie oglądaliśmy zupełnie inny zespół Hetmana. – Odzyskaliśmy pewność siebie, zwiększyliśmy intensywność gry. Dwa gole, które strzelił Dominik Skiba, nie były dziełem przypadku – mówi trener Gieresz.

Przy obu bramkach Skiby asystował wprowadzony do gry w 62 minucie spotkania **Dawid Gierała**. Warto podkreślić, że tę pierwszą bramkę napastnik Hetmana zdobył efektowną przewrotką. Później Skiba posłał piłkę głową do własnej bramki, gdy chciał zablokować ostrą centrę byłego piłkarza Hetmana **Jakuba Bednary** na pole karne. – Gra w drugiej połowie meczu toczyła się pod nasze dyktando, jednak sami sobie wbiliśmy gola, Lublinianka złapała z nami kontakt bramkowy, więc w końcówce do naszych poczynań wkradła się nerwowość. Naszym piłkarzom należą się słowa uznania, że w tak trudnym momencie poradzili sobie z uskrzydlonym rywalem, a nawet dobili go trzecim golem – komentuje trener Gieresz.

Lublinianka – Hetman Zamość 1:3 (0:0)

Gole: 0:1 Skiba 63, 0:2 Skiba 66, 1:2 Skiba 79 (samobójczy), 1:3 Serdiuk 90 (z karnego).
Lublinianka: Furman – Misiurek, Drozd, Kołacz, Misztal – Sobstyl (68 Podlipny), Bednara, Pacek (72 Malec) – Kherouf (61 Dia), Koneczny, Ziętek (77 Świeboda); **trener** Koczon.
Hetman: Kot – Myszka, Tomasiak, Serdiuk, Wardęski (83 Wołoch) – Eze (62 Gierała), Jampol (89 Szczygieł), Sikora, Bartoś, Kosior (83 Ceci) – Skiba (90 Mroczek); **trener** Gieresz.
Żółte kartki: Sobstyl, Bednara, Misiurek, Świeboda (Lublinianka), Bartoś – dwie, Serdiuk, rezerwowy P. Dobromilski, Wardęski, Kot (Hetman). **Czerwona kartka:** Bartoś 86 (Hetman). **Sędziował:** Jamrowski (Czemierniki).

Rzut karny w czasie doliczonym wywalczył Gierała, sfaulowany przez **Mateusza Misztala**. Hetman miał wtedy w swoich szeregach dziesięciu piłkarzy, gdyż w 86 minucie czerwoną kartką za dwie żółte ukarany został **Kamil Bartoś**. – Graliśmy na słabym boisku. Z tego powodu żaden zespół nie mógł zaprezentować pełni swoich umiejętności. Mimo że piłka skakała na nierównościach, to jednak poziom meczu nie był taki zły, ale mógł być zdecydowanie lepszy. W tym sezonie Hetman góruje nad nami pod każdym względem – sportowym i organizacyjnym. Zespół z Zamościa wypunktował nas niczym wytrawny bokser. Pierwsza połowa była wyrównana, za to w drugiej graliśmy słabo. Hetman rozprawił się z nami swoim doświadczeniem i boiskowym cwaniactwem. W poprzednim sezonie mieliśmy w składzie Jarosława Milcza. Teraz taką samą rolę w Hetmanie pełni Dominik Skiba. Znów pokazał, że potrafi strzelić gola „z niczego", aczkolwiek postawa naszych obrońców pozostawiała sporo do życzenia. Przestrzegałem swoich piłkarzy, żeby nie pozostawiali na boisku zbyt dużo miejsca takim rywalom, jak Skiba. Gratuluję Hetmanowi zwycięstwa. Będę mu kibicował w III lidze, niech mu się wiedzie. Mam nadzieję, że zespół z Zamościa po awansie zostanie wzmocniony, bo w obecnym składzie będzie miał kłopoty w III lidze. Trener Gieresz mówił mi, że planuje cztery konkretne transfery, ale czy dojdą do skutku? Muszą, bo inaczej Hetman nie poradzi sobie w wyższej klasie rozgrywkowej – mówi pochodzący ze Szczebrzeszyna trener Lublinianki **Daniel Koczon**.

MaSzt

WYNIKI, TABELE

IV LIGA

1. Hetman	20	58	79-7
2. Lewart	20	52	58-15
3. Łada	20	45	55-18
4. Lublinianka	20	34	42-26
5. Tomasovia	20	34	40-28
6. Orlęta R. P.	20	32	40-34
7. Motor II	20	31	34-27
8. Tur	20	31	34-32
9. Janowianka	20	28	39-35
10. Start	20	27	31-40
11. Bug	20	24	30-33
12. Granit	20	19	20-47
13. Orlęta Ł.	20	16	20-46
14. Ruch	20	14	25-55
15. Tanew	20	14	19-50
16. Huragan	20	1	10-83

KLASA OKRĘGOWA

1. Victoria	20	50	59-13
2. BKS	20	47	64-19
3. Graf	20	46	48-12
4. Gryf	20	36	60-29
5. Korona	20	34	44-34
6. Andoria	19	32	44-26
7. Omega	20	31	48-38
8. Huragan	20	28	38-40
9. Błękitni	20	27	30-29
10. Huczwa	20	25	34-49
11. Pogoń	19	24	36-38
12. Sparta	20	24	34-53
13. Grom	20	18	44-72
14. Olimpiakos	20	17	41-60
15. Potok	20	10	27-76
16. Roztocze	20	5	20-83

KLASA A

Olimpia – Kryształ 0:5, Ostoja – Orkan 0:7, Łada II – Metalowiec 4:0, Igros – Włókniarz 4:0, Unia – Sokół 2:0, Orion – Relax 0:5, Olender – Delta 4:2.

1. Kryształ	17	49	72-14
2. Orkan	17	35	47-25
3. Metalowiec	17	33	51-30
4. Igros	17	33	37-21
5. Unia	17	30	39-24
6. Sokół	17	30	41-28
7. Olimpia	17	24	36-36
8. Łada II	17	22	19-27
9. Relax	17	21	29-31
10. Olender	17	21	35-44
11. Włókniarz	17	20	29-34
12. Delta	17	14	30-53
13. Orion	17	7	21-64
14. Ostoja	17	2	13-68

KLASA B, GRUPA I

Piast – Tarpan 5:2, Alwa – Roztocze 0:4, Cosmos – Aleksandria 2:3, Wrzos – Orzeł 4:1.

1. Piast	12	30	50-12
2. Roztocze	12	27	48-17
3. Aleksandria	11	24	27-20
4. Tarpan	12	21	35-23
5. Orion	11	19	24-24
6. Cosmos	12	16	32-22
7. Wrzos	12	15	21-26
8. Orzeł	12	7	17-31
9. Alwa	11	7	9-36
10. Perła	11	6	15-67

KLASA B, GRUPA II

Tomasovia II – Sparta 1:0, Ruch – Szumy 6:1, Szyszła – Granica 0:1, Andoria II – Potok II 1:1, Perła – GKS Tarnawatka 0:2.

1. Tomasovia II	13	36	66-9
2. Sparta	13	31	43-13
3. Płomień	12	24	30-30
4. Szumy	13	21	49-40
5. Szyszła	12	21	36-37
6. Granica	13	16	18-31
7. Andoria II	13	15	27-31
8. Tarnawatka	13	13	20-35
9. Potok II	13	12	25-45
10. Ruch	12	11	31-37
11. Perła	13	3	15-52

MaSzt

eprasa.pl 350d13e33a