ISSN 1642-8129
INDEKS 368261

super tydzień włodawski

Nr 13 (1060)

PONIEDZIAŁEK–NIEDZIELA • 28 marca - 3 kwietnia 2022 r. • Cena 3,80 zł (w tym 5% VAT)

LOOMBARD
POŻYCZKI OD RĘKI
POD ZASTAW WSZYSTKIEGO
czynne 7dni 8-20
Włodawa
Rynek 2
82 572 64 30

PUŚCIŁY MU NERWY I UŻYŁ BRONI W KOMENDZIE

POLICJANT POD DOZOREM POLICYJNYM 5

WŁODAWA ROZDZIELIŁA WYGRANY MILION 4

PRAWIE GOTOWE MIASTECZKO WOJSKOWE

1 KWIETNIA ŻOŁNIERZE WPROWADZĄ SIĘ DO KONTENERÓW 8

SZPITAL CHCE ZATRUDNIĆ LEKARZY Z UKRAINY 2

LOS DZIECI W NASZYCH RĘKACH 8

UCHODŹCY ROZGLĄDAJĄ SIĘ ZA PRACĄ W POWIECIE 2

W ROCZNICĘ ŚMIERCI DRZEW

8

KURCZĘTA ODCHOWANE
Kurki
Kogutki
Brojlery
SPRZEDAŻ FERMA DROBIU
ŁOWCZA
TEL: 604 283 232

KOMPLEKSOWE ZAOPATRZENIE UPRAWY DYNI
◆nasiona
◆maszyny
◆skup
◆sprzedaż
Możliwość kontraktacji
AGRO RADEK
www.agroradek.eu
Zapraszamy do kontaktu 667 306 679

PROSTO OD PRODUCENTA
SPRZEDAŻ PELLETU
530·818·484
DOSTAWA W 24H

eprasa.pl 3536b4d61f

Masz problem? Zadzwoń!
tel. 82 565 27 05, 565 44 30 POMOŻEMY!

REGION Nie chcą polegać tylko na zapomogach...

Uchodźcy rozglądają się za pracą

Każdego dnia do Polski przyjeżdża 60-70 tys. uchodźców, głównie kobiet i dzieci. Wiele osób zdążyło się już zadomowić w naszym regionie. Ukraińcy, a właściwie Ukrainki uciekające przed wojną, szukają nie tylko dachu nad głową, ale także pracy.

„Oferuję pomoc w sprzątaniu albo jako kucharka", „Chętnie zaopiekuję się osobą starszą", „Pomogę przy dzieciach i w pracach domowych" - takie ogłoszenia można już znaleźć w Internecie. Ukrainki, które trafiły do Chełma i w okolice Włodawy, reprezentują różne zawody, mają różny poziom wykształcenia, ale na razie, ze względu na brak znajomości języka polskiego, szukają jakiegokolwiek zajęcia.

- Skorzystaliśmy z pomocy dwóch Ukrainek. Posprzątały nasze mieszkanie. Poleciła nam je znajoma, która stara się zorganizować tym paniom jakieś zajęcie. Kobiety chcą pracować, ale nie tak łatwo znaleźć u nas legalną pracę, szczególnie tu, na wschodzie Polski - przyznaje młode małżeństwo z Włodawy. - Panie bardzo nam pomogły, bo mamy w domu malucha, a kolejny jest w drodze. W przyszłym tygodniu będą sprzątać u rodziców.

Od niedawna uchodźcy z Ukrainy mogą starać się o polski numer PESEL - teoretycznie więc o legalne zatrudnienie powinno być łatwiej.

- Do tej pory uchodźcy chcieli mieć bezpieczne schronienie, dach nad głową, teraz powoli zaczynają rozglądać się za jakimś zajęciem. Pierwsze sygnały już do nas docierają. Ich pomoc na pewno się przyda m.in. w szkołach, do których trafia coraz więcej ukraińskich dzieci - mówi starosta włodawski **Andrzej Romańczuk.**

Pierwszych uchodźców dodał już do swojej bazy Powiatowy Urząd Pracy we Włodawie. - Obecnie mamy zarejestrowane trzy osoby ze statusem uchodźców z Ukrainy, są to lekarze - informuje **Ewa Osowiec**, p.o. dyrektora włodawskiego PUP.

Sami pracodawcy na razie nie zgłosili ofert dedykowanych wyłącznie obywatelom Ukrainy. - Jeden przedsiębiorca zadeklarował, że chętnie przyjmie do pracy Ukraińców na zgłoszoną do nas wcześniej ofertę pracy. W tym przypadku chodzi wyłącznie o mężczyzn, bo jest to firma budowlana - wyjaśnia Osowiec.

Żeby pomóc uchodźcom próbującym odnaleźć się w naszym regionie, PUP uruchomił specjalny punkt informacyjny. Porad i wszelkich niezbędnych informacji udziela na miejscu osoba mówiąca biegłe po polsku, ukraińsku i rosyjsku. - Zainteresowanie jest na razie niewielkie, zgłaszają się nieliczne osoby - dodaje dyrektor włodawskiego PUP.

W Chełmie zainteresowanie słabe

Tylko dziesięcioro uchodźców zarejestrowało się jako bezrobotni w Powiatowym Urzędzie Pracy w Chełmie. To dziewięć kobiet i jeden mężczyzna. Wśród nich są: pielęgniarka, księgowa, fryzjerka, stomatolog, elektryk, czyli reprezentują zawody potrzebne i poszukiwane w naszym kraju. Niektórzy z nich rejestrowali się, żeby móc od razu podjąć staż, bo już byli umówieni z przyszłym pracodawcą.

- Wiele osób z Ukrainy pyta o pracę, ale niekoniecznie chcą się rejestrować. Nie jest im to niezbędne, by znaleźć pracę. Oferty na naszej stronie są w języku ukraińskim i polskim. Rejestracja w urzędzie pracy nie jest wymagana, by mieć podstawowe ubezpieczenie - mówi **Ewa Jasińska**, kierownik działu rejestracji i świadczeń.

Od 15 marca pracodawcy do chełmskiego PUP pracodawcy złożyli zaledwie 114 powiadomień o zatrudnieniu ukraińskiego pracownika. To niewiele, ale też sezon prac polowych i budowlanych dopiero się rozpocznie. Do zatrudnienia Ukraińca niezbędny jest jego numer PESEL. Wielu uchodźców jeszcze go nie ma.

Odwrotnie w Krasnymstawie

Zgoła odmienne zainteresowanie pracą jest w powiecie krasnostawskim. Miejscowy urząd pracy zarejestrował do tej pory około 70 obywateli Ukrainy. W zdecydowanej większości są to kobiety. Lokalne firmy i zakłady pracy zgłaszają jednak zapotrzebowanie głównie na mężczyzn, którzy mogą znaleźć zatrudnienie w działach produkcji, ale też jako ślusarze, spawacze lub budowlańcy. O osoby zza wschodniej granicy pytają również szkoły i przedszkola.

- Nawet jeśli obywatele Ukrainy mają odpowiednie wykształcenie lub doświadczenie zawodowe, barierą jest niedostateczna znajomość języka polskiego. W takim przypadku mogą być skierowane do pracy co najwyżej jako pomoc administracyjna. A wśród zarejestrowanych mamy osoby, które prowadziły własną działalność gospodarczą, ukończyły prawo lub pracowały w księgowości - mówi **Katarzyna Matysiak** z Powiatowego Urzędu Pracy w Krasnymstawie.

Dyrektor placówki **Janusz Rzepka** dodaje, że zatrudnienie w jednostce dwóch Ukrainek jako tłumaczy było strzałem w dziesiątkę. Dzięki temu rejestracja i omawianie wielu spraw idzie sprawnie. Cudzoziemcy szybko uczą się również języka polskiego, który jest niezbędny w komunikacji z pracodawcami.

Faj, DBEZ, GD

Oferty pracy dla uchodźców zaczynają publikować duże sieci handlowe. Gotowość do zatrudniania Ukrainek ogłosiła już Żabka, która uruchomiła internetową platformę z ofertami pracy. Specjalne oferty rekrutacyjne, po polsku i ukraińsku, przygotowała też sieć Lidl, która w tym roku zamierza utworzyć około 1500 nowych miejsc pracy, głównie w sklepach i magazynach. I zapowiada, że zapewni też pracownikom z Ukrainy bezpłatną naukę polskiego.

WŁODAWA We włodawskim SPZOZ brakuje specjalistów. Uchodźcy mogą pomóc

Szpital chce zatrudnić lekarzy z Ukrainy

Wśród uciekających przed wojną Ukraińców, którzy znaleźli schronienie na terenie powiatu włodawskiego, są przedstawiciele zawodów medycznych. Sześciu lekarzy jest zainteresowanych pracą w szpitalu we Włodawie. To dobra wiadomość, bo placówka od lat cierpi z powodu braków kadrowych.

fot. pixabay

W Samodzielnym Publicznym Zespole Opieki Zdrowotnej we Włodawie – podobnie jak w wielu innych szpitalach w naszym regionie – od dawna brakuje personelu medycznego. Lista deficytowych specjalizacji jest długa. Potrzeba m.in. pediatrów, anestezjologów, chirurgów, a nawet internistów.

Z uwagi na brak kadry lekarskiej we Włodawie co jakiś czas przestają funkcjonować niektóre oddziały. Tak było niedawno z oddziałem dziecięcym, wcześniej przez chwilę nie działała anestezjologia i intensywna terapia, a ostatnio - chirurgia.

Szpital stara się łatać dziury kadrowe, ale nie zawsze jest to możliwe. Tym razem pomogą lekarze z Ukrainy. Chodzi o uchodźców, którzy trafili do Włodawy i w okolice miasta, uciekając przed wojną.

- Jesteśmy w trakcie przygotowań do zatrudnienia sześciu lekarzy - uchodźców. Pomagamy im w załatwianiu niezbędnych formalności, np. uzyskaniu wymaganych dokumentów, PESEL -u i kont bankowych, zarejestrowaniu się w urzędzie pracy czy na kurs językowy - informuje **Teresa Szpilewicz**, dyrektor włodawskiego SPZOZ.

Szpital jeszcze w ubiegłym roku zatrudnił medyków zza naszej wschodniej granicy. - Mamy kilku pracowników, którzy pochodzą z Ukrainy, obecnie pomagają też jako tłumacze. Obecnie w szpitalu pracuje jeden lekarz z Ukrainy, sanitariusz i ratowniczka - wyjaśnia dyrektor placówki.

W minionym tygodniu w Powiatowym Urzędzie Pracy we Włodawie zarejestrowane były trzy osoby ze statusem uchodźców z Ukrainy. - To lekarze. Panie zostaną najprawdopodobniej zatrudnione w naszym SPZOZ - potwierdza **Ewa Osowiec**, p.o. dyrektora włodawskiego PUP.

Włodawski szpital oferuje specjalistom umowy o pracę, zlecenie lub kontraktowe.

- Zatrudnimy każdego lekarza, który będzie chciał pracować w naszym szpitalu, przychodni lub Podstawowej Opiece Zdrowotnej. To samo dotyczy pielęgniarek - przyznaje starosta włodawski **Andrzej Romańczuk**, który sprawuje pieczę nad SPZOZ. - Pytanie, ilu lekarzy z Ukrainy będzie chciało z nami zostać na stałe. Mieliśmy już takie przypadki wcześniej, że po uzyskaniu prawa do wykonywania zawodu w Polsce, lekarze obcokrajowcy wyjeżdżali z Włodawy w inne regiony Polski.

Obywatele Ukrainy zainteresowani pracą we Włodawie specjalizują się w takich dziedzinach jak: kardiologia, pediatria czy radiologia.

Faj

Decyzją Ministerstwa Zdrowia przedstawiciele zawodów medycznych, którzy uciekając przed wojną, stracili dokumenty potwierdzające tytuły zawodowe czy zdobyte doświadczenie, mają pół roku na dostarczenie niezbędnych kwitów. Dokumenty składa się do ministra zdrowia, a udzielenie zgody umożliwia wykonywanie zawodu w Polsce przez maksymalnie 5 lat.

Lekarze i lekarze dentyści, pielęgniarki i położne mogą uzyskać zgodę na: wykonywanie zawodu na określony zakres czynności zawodowych oraz czas i miejsce (samodzielnie po roku pracy pod nadzorem); warunkowe wykonywanie zawodu w podmiocie udzielającym świadczeń zdrowotnych pacjentom chorym na COVID-19 (samodzielnie po trzech miesiącach pracy pod nadzorem); warunkowe wykonywanie zawodu w podmiocie udzielającym świadczeń zdrowotnych pacjentom chorym na COVID-19 wyłącznie pod nadzorem.

KRONIKA ZDARZEŃ

Chciała sprzedać ubrania...

Chełm. Policja po raz kolejny przestrzega, by nie logować się na internetowe konto za pośrednictwem linków podesłanych przez nieznane nam osoby. Mieszkanka gminy Chełm straciła w ten sposób swoje pieniądze z rachunku bankowego.

- Do dyżurnego chełmskiej komendy zgłosiła się 48-letnia kobieta, która poinformowała o oszustwie na jej szkodę. Z jej relacji wynikało, że wystawiła do sprzedaży odzież na jednym z portali internetowych. Za pośrednictwem komunikatora nawiązała z nią kontakt osobą, która chciała kupić ubrania. Zaproponowała, aby płatność nastąpiła za pośrednictwem linku, który dołączyła do widomości - opisuje **Ewa Czyż**, rzeczniczka chełmskiej policji.

Pokrzywdzona zalogowała się na swój rachunek bankowy, podając przy tym dane karty bankomatowej. Wygenerowała też kod BLIK, który przekazała „kupującemu". Była przekonana, że w ten sposób zaakceptuje wpłatę pieniędzy ze sprzedaży. Jak się jednak okazało, nie było wpływu na rachunek, natomiast zniknęło z niego 300 złotych.

Złodziej złapany

Chełm. W ubiegłym tygodniu policjanci ustalili i zatrzymali sprawcę kradzieży z włamaniem do niezamieszkanego domu oraz budynku gospodarczego w Chełmie. Okazał się nim 45-letni chełmianin. Mężczyzna skradł stamtąd wyposażenie warte blisko 3 tysiące złotych. Kradzież z włamaniem zagrożona jest karą pozbawienia wolności do 10 lat.

Do kradzieży doszło w drugiej połowie stycznia bieżącego roku.

Mandaty droższe od rowerów

Włodawa. Policjanci włodawskiej drogówki zatrzymali we wtorek, 22 marca, dwóch rowerzystów, którzy jechali wężykiem. Razem wybrali się na przejażdżkę, która w sumie kosztowała ich 5 tys. zł. Badanie alkomatem wykazało, że 46-latek miał w organizmie ponad 2,5 promila, a jego 31-letni kompan o pół promila mniej. Obydwaj zostali ukarani mandatami w wysokości 2 500 złotych.

Rowerzyści zostali zatrzymaniu tuż przed godz. 13 w Różance. To mieszkańcy gminy Włodawa. Zapłacili mandaty naliczone zgodnie z nowym taryfikatorem.

Z kolei mandat w wysokości 1 500 złotych został nałożony na mieszkańca Lublina za spowodowanie kolizji w Urszulinie. Mężczyzna, kierując samochodem renault, podczas włączania się do ruchu, nie ustąpił pierwszeństwa przejazdu prawidłowo jadącemu oplem. Na szczęście w wyniku zderzenia nikt nie odniósł obrażeń ciała.

Kradziony dąb nie ogrzeje

Gm. Urszulin. Policjanci zatrzymali 69-latka, który wyciął okazały dąb w prywatnym lesie należącym do mieszkańca gminy Urszulin. Wstępnie straty zostały oszacowane na około 4 tys. zł. Policjanci odzyskali skradzione drewno, które zostało już poddane obróbce. Śledczy przedstawili zatrzymanemu mężczyźnie zarzut wyrębu drzewa i kradzieży drewna z lasu.

- Za dopuszczenie się wyrębu drzewa z lasu, w celu jego przywłaszczenia, oraz kradzież grozi kara do 5 lat pozbawienia wolności, oraz nawiązka w wysokości podwójnej wartości drzewa - informuje **Elwira Tadyniewicz**, rzeczniczka włodawskiej policji.

Poszukiwany wpadł przy sklepie

Gm. Wola Uhruska Przed czujnym okiem dzielnicowego nikt się nie ukryje. Przekonał się o tym w ubiegły wtorek 42-latni mieszkaniec gminy.

Około godziny 9.30 uhruski dzielnicowy, podczas pełnionej służby, zauważył w rejonie sklepu mężczyznę, którego rozpoznał jako osobę poszukiwaną. Przypuszczenia policjanta szybko znalazły potwierdzenie w policyjnych systemach. Okazało się, że 42-latek ma do odbycia karę ponad 2 miesięcy pozbawienia wolności za przestępstwa przeciwko rodzinie i opiece.

- Mężczyzna został zatrzymany przez dzielnicowego i policjanta z patrolu, a następnie przewieziony do zakładu karnego, gdzie odbędzie zasądzoną karę - informuje Tadyniewicz.

DBEZ

eprasa.pl 3536b4d61f

POWIAT CHEŁMSKI Komisja rewizyjna podpadła staroście, więc poleciały głowy...

Polityczny przewrót w powiecie

Członkowie komisji rewizyjnej przypłacili stanowiskami kontrolę wydatków poniesionych na remont drogi w Wierzbicy. Okazało się, że zadziałali niezgodnie z przepisami. Rada Powiatu Chełmskiego, większością głosów, wymieniła cały skład tej komisji. Dodatkowo Stefan Sakowski stracił funkcję przewodniczącego w innej komisji, bo wystąpił z PiS.

Radny Andrzej Zając zamienił funkcję wiceprzewodniczącego rady na przewodniczącego komisji rewizyjnej

Beata Augustynek nową przewodniczącą komisji rozwoju gospodarczego i integracji europejskiej

Sakowski wyrzekł się PiS, a PiS pozbawił go funkcji przewodniczącego

Temat kontroli poruszyliśmy w artykule „Komisja zleciła kontrolę w starostwie". Na posiedzeniu komisji rewizyjnej w dniu 25 stycznia tego roku pojawił się punkt dotyczący analizy wydatków na remont drogi w Wierzbicy. Radni chcieli ustalić, czy rzeczywiście starosta chełmski udzielił pomocy spółdzielni mieszkaniowej w Wierzbicy. Jednak tego typu kontrola powinna być przeprowadzona za zgodą całej rady powiatu chełmskiego i wpisana w plan pracy komisji rewizyjnej. Przewodniczący **Jarosław Wójcicki** nie wystąpił o to do rady. Nie wskazał też zespołu kontrolnego i nie wystawił im pisemnego upoważnienia, a wniosków pokontrolnych nie przedstawiono na kolejnym posiedzeniu rady powiatu. Powinny być przegłosowane przez radę, zanim je zrealizowano. Tymczasem komisja rewizyjna wystąpiła bez zgody rady powiatu do Regionalnej Izby Obrachunkowej w Lublinie i Najwyższej Izby Kontroli. Gdyby radny **Tomasz Szczepaniak** nie zapytał o efekty kontroli na jednej z kolejnych sesji, radni mogliby nie być poinformowani o działaniach komisji.

Ekskomisja wyjaśniała

- Nie jestem prawnikiem, ale na dobrą sprawę komisja, która się odbyła, wyglądała jak każda inna. Zapewniono nam salę. Był pan wicestarosta. Była pani sekretarz i pani skarbnik. Dostaliśmy do przeglądu faktury. Jeżeli to spotkanie było nieprawnie zwołane, dlaczego wszyscy udostępniliście te wszystkie informacje? - zapytała radna **Agata Radzięciak**, była już członkini komisji rewizyjnej.

- Nigdy nie twierdziłem, że pan przewodniczący komisji jest niekompetentny albo że niekompetentny jest którykolwiek z członków komisji - zmieszał się trochę radny Szczepaniak, przepraszając, że to po jego pytaniu sprawa kontroli przeprowadzonej przez komisję rewizyjną trafiła na obrady, a w efekcie doprowadziła do odwołania jej wszystkich członków.

- Jeżeli dzisiaj, po raz kolejny, miałbym podjąć decyzję, czy komisję tego typu zwołać, czy nie, i czy mamy coś skontrolować, to jeszcze raz bym to zrobił. Ja wiem, że może nie dopilnowałem wszystkich procedur, ale sytuacja była na tyle poważna, i jest poważna, że należało tę komisję zwołać i poprosić o dokumenty oraz porozmawiać z zainteresowanymi - wyjaśniał eksprzewodniczący Wójcicki.

- Jedyne, co nam możecie zarzucić, to pewnego rodzaju przekroczenie uprawnień, czyli niezawiadomienie. Jesteśmy tego pewni i świadomi, że tak naprawdę nie doszło do złamania prawa. Bo również ustawa o samorządzie powiatowym mówi o tym, że radny ma dbać o wspólne dobro, jakim jest wspólnota samorządowa i budżet powiatu - tłumaczyła się na sesji radna **Agnieszka Dąbrowska**, do niedawna zastępca przewodniczącego komisji rewizyjnej.

Zmiany po całości

Stanowiska w komisji stracili: Jarosław Wójcicki, Agnieszka Dąbrowska, **Stefan Sakowski** i Agata Radzięciak. Odwołano ich 10 głosami za, przy 8 przeciwnych i 1 wstrzymującym. Co ciekawe, przeciwni ich odwołaniu byli także radni, którzy startowali z list PSL: **Andrzej Dzirba** i **Grażyna Szykuła**. Radna Szykuła jest ponadto członkiem Zarządu Powiatu Chełmskiego.

- To nie służy ani koalicji, ani powiatowi, jeżeli jest wrzawa i z igły się robi widły. Szuka się domniemanych afer. Większość radnych zwróciła się do mnie i wicestarosty, aby położyć temu kres, i taki porządek od dzisiaj zapanuje - komentował na gorąco decyzje rady starosta chełmski **Piotr Deniszczuk**.

Rada powiatu powołała komisję rewizyjną w nowym składzie. Jej przewodniczącym został **Andrzej Zając**, który zrezygnował z funkcji wiceprzewodniczącego rady powiatu. Nowymi członkami komisji są: **Paulina Suchań**, **Damian Wierak** i **Beata Augustynek**.

Radny Stefan Sakowski nie jest już też przewodniczącym komisji rozwoju gospodarczego i integracji europejskiej. Został odwołany większością głosów. Nie mógł na sesji tego przeboleć, przypominając radnym, że przecież działał zgodnie z tym, co ślubował, obejmując stanowisko radnego. Zastąpiła go Beata Augustynek, radna powiatu i sekretarz gminy Białopole. Wcześniej była wiceprzewodniczącą tej komisji.

- Przyczyną odwołania przewodniczącego Sakowskiego było zerwanie umowy koalicyjnej. Polegało to na tym, że wystąpił z klubu PiS, jak również z partii PiS. Jest to jednoznaczne z tym, że chce zmienić barwy partyjne czy też klubowe. Przychyliliśmy się do tej jego decyzji. Nie widzimy naszej dalszej współpracy, ponieważ byłaby to osoba niewiarygodna. Nas obowiązywała umowa koalicyjna, w myśl której mianowaliśmy swojego przewodniczącego, w tym wypadku był to Stefan Sakowski - wyjaśniał wicestarosta chełmski **Jerzy Kwiatkowski**. Jak podkreślał na sesji, Sakowski zachował się też nieodpowiednio, jak na radnego. W dniu sesji, gdy młodzież z liceum w Dubience przyszła protestować przeciw wygaszeniu szkoły, zwołał posiedzenie, na którym wnioskował o wypłatę radnym wyrównania diety za trzy miesiące wstecz. Było to niedługo po podwyżce uposażeń radnych. Teraz niestety radny straci finansowo jeszcze więcej, bo pozbawiony funkcji otrzyma 1300 zł diety, a nie 1950 zł, jak inni przewodniczący komisji stałych. **DBEZ**

To nie było bombardowanie!

GM. CHEŁM Czarny dym nad miastem był widoczny z odległości wielu kilometrów. Dramatycznie wyglądające zdjęcia natychmiast obiegły internet i wzbudziły ogromne zainteresowanie. To nie były skutki wybuchu, płonął styropian i wełna na hałdzie składu materiałów budowlanych w Rudce.

fot. Chełm na sygnale

KM PSP Chełm

KM PSP Chełm

We wtorek, 23 marca, przed godz. 11, nad Chełmem pojawiły się czarne wstęgi dymu. Do stanowiska kierowania straży pożarnej dotarła informacja o pożarze składu budowlanego w Rudce.

- Po przybyciu jednostek straży pożarnej na miejsce zdarzenia, stwierdzono, że pożarem objęte są magazynowane na wolnym powietrzu styropian i wełna. Płonęło także 30 arów suchych traw - relacjonuje **Wojciech Chudoba**, zastępca komendanta KM PSP w Chełmie.

Akcja gaśnicza była utrudniona, gdyż w pobliżu przebiega linia energetyczna. Strażacy mogli przystąpić do działań dopiero po odłączeniu energii elektrycznej. Gaszono palące się wokół składu budowlanego trawy i materiały budowlane. W akcji gaśniczej, trwającej prawie 3 godziny, brało udział 11 zastępów Państwowej Straży Pożarnej i Ochotniczej Straży Pożarnej z Czułczyc, Kamienia, Rudy, Stawu i Zarzecza. W pożarze nikt nie ucierpiał. Ogień nie objął też budynków. Przyczyny powstania pożaru są ustalane.

„Chcielibyśmy wszystkich uspokoić. U nas wszystko w porządku. Nic się nikomu nie stało, zapaliło się trochę materiałów - było bardzo dużo dymu. Uprzedzając pewne pytania - nikt nas też nie zaatakował. Dziękujemy za liczne telefony od klientów i znajomych. Działamy normalnie i pracujemy dalej. Wielkie podziękowanie za bardzo szybką i sprawną reakcję naszych super strażaków" - taki komunikat zamieścili na Facebooku właściciele firmy budowlanej.

- Jesteśmy w trakcie oszacowywania strat. To była dosłownie kupka styropianów, która paląc się, tak bardzo dymiła. Takich kupek naprawdę mamy dużo. Na szczęście strażacy szybko się z ogniem uporali. Bardzo profesjonalnie do tego podeszli. W dwie godziny po zdarzeniu nasza firma już dalej normalnie pracowała. Dostawy nie zostały wstrzymane - mówi **Piotr Lipczyński**, współwłaściciel firmy Top-Bud Plus z Rudki. - To dla nas wszystkich szok. Najważniejsze jednak, że nic nikomu się nie stało. Straty są nieduże, w porównaniu z tym, co ocalało - dodaje. **DBEZ**

eprasa.pl 3536b4d61f

WŁODAWA Włodawa ma być miastem zdrowym i bezpiecznym

Wygrany milion już rozdzielony

Tężnia solankowa, defibrylatory czy książkomat - pojawią się wkrótce we Włodawie. To dzięki pieniądzom, które miasto wygrało w rządowym konkursie szczepionkowym na „Najbardziej odporną gminę". Pomysły urzędników zatwierdzili podczas ostatniej sesji miejscy radni.

fot. hospicjum

Milion złotych - to nagroda dla Włodawy za największy w regionie odsetek zaszczepionych przeciw koronawirusowi mieszkańców (52,33 proc. - dane z końca października ubiegłego roku). Pieniądze samorząd mógł przeznaczyć na dowolny cel związany z zapobieganiem Covid-19 i zwalczaniem skutków pandemii.

- Pomysłów pojawiło się sporo. Ponieważ pieniądze wygrali mieszkańcy, szczepiąc się przeciw koronawirusowi, chcieliśmy, żeby zostały wykorzystane na projekty, które najbardziej przysłużą się włodawianom - tłumaczy burmistrz **Wiesław Muszyński**.

Zgodnie z zapowiedziami, w mieście będzie tężnia solankowa. To zwykle drewniana altana wykonana z drewna sosnowo–świerkowego oraz wiązek gałązek tarniny, na które spływa woda solankowa. Woda, rozbijając się o gałązki, tworzy mgłę solankową. W miastach tężnie cieszą się dużą popularnością, bo leczą i orzeźwiają w upały. Na włodawską tężnię, ratusz planuje przeznaczyć 400 tys. złotych.

200 tys. złotych ma kosztować budowa modułowej toalety na remontowanym obecnie włodawskim rynku. - Toaleta w centrum miasta na pewno się przyda. Będą mogli z niej korzystać nie tylko mieszkańcy Włodawy, ale też odwiedzający miasto turyści - wyjaśnia burmistrz.

Urząd kupi też specjalny samochód ze specjalistycznym wyposażeniem, który posłuży straży miejskiej do kontrolowania jakości powietrza, głównie na obrzeżach miasta i osiedlach domów jednorodzinnych. Takie auto ma kosztować około 130 tys. złotych.

Nowością będzie książkomat. - Stanie przy miejskiej bibliotece. Przyda się na wypadek, gdyby instytucje kultury znowu musiały zostać zamknięte. Urządzenie będzie zintegrowane z systemem bibliotecznym. Książkę będzie można wypożyczyć, nie wchodząc do budynku - wyjaśnia Wiesław Muszyński. Koszt takiego książkomatu to 110 tys. złotych.

Część z wygranego miliona przypadnie też w udziale strażakom - ochotnikom z Włodawy. Magistrat planuje ich wyposażyć w kamerę termowizyjną oraz namiot z nagrzewnicą. Wszystko to koszt 75 tys. złotych.

Nieco mniej, bo 50 tys. złotych ratusz przeznaczy na zakup sprzętu do włodawskiego hospicjum, które po ponad 10 latach ma wreszcie nowy budynek. Żeby placówka mogła przyjmować pacjentów, trzeba ją wyposażyć. - Potrzebne są wentylatory, płuczko-dezynfektory do mycia kaczek i basenów, zmywarka z funkcją dezynfekcji, koncentratory tlenu, defibrylator z monitorem, ale też szafki przyłóżkowe czy poręcze na ściany, przy których mogliby chodzić chorzy. Musimy zainstalować też pompę ciepła. Lista jest naprawdę długa - wyliczał nam niedawno prezes hospicjum **Andrzej Puchala**.

Za pozostałą kwotę (30 tys. złotych) urzędnicy zamierzają kupić 4 uliczne defibrylatory. Chodzi o małe i proste w obsłudze defibrylatory zewnętrzne AED. Urządzenie dostarcza impuls energii elektrycznej do serca, gdy u pacjenta dochodzi do nagłego zatrzymania krążenia. Na Lubelszczyźnie takie ogólnodostępne defibrylatory są m.in. w Lublinie i w Lubartowie.

Pomysły urzędników spodobały się miejskim radnym, którzy na ostatniej sesji rady miasta przegłosowali uchwałę w tej sprawie. **Faj**

Niemcy pomogli w powiecie

POW. WŁODAWSKI **Władze Wilhelmsdorfu uzbierały już 24 tys. euro wśród swoich mieszkańców na pomoc humanitarną dla dwóch gmin w naszym powiecie. Urszulin i Hańsk otrzymały już wsparcie finansowe.**

W niemieckim Wilhelmsdorfie zbiórka pieniędzy ciągle trwa. Angażują się też mieszkańcy, którzy jadą na granicę z darami. Współpraca między samorządami kwitnie, czego dowodem są przelewy do gminy Urszulin i gminy Hańsk. Samorządy już otrzymały spory zastrzyk gotówki na pomoc humanitarną.

- Sytuacja się pogarsza i nie oczekuje się tam szybkiego zakończenia wojny. Dzięki naszym darowiznom partnerzy mogą zapewnić uchodźcom sale dla rodzin i niezbędne zaopatrzenie, np. materiały do lekcji szkolnych, itp. Możliwości zakwaterowania u rodzin są już tam wyczerpane, więc hotele i zajazdy również muszą być zajęte. W Hańsku w hali sportowej i stołówce szkoły podstawowej przygotowywane są obecnie awaryjne miejsca noclegowe, tak aby pomieścić około 70 osób więcej - czytamy na stronie ratusza Wilhelmsdorfu.

- Współpraca z moimi kolegami przebiega bardzo dobrze, w atmosferze przyjaźni i zaufania. Zbiórkę prowadzimy nadal i liczymy na jak największą kwotę. Z naszej miejscowości wiele osób włączyło się w pomaganie. Niektórzy wożą na granicę jedzenie i środki higieniczne. Dobrym przykładem jest nasz lokalny rzeźnik, który pojechał z kiełbaskami i chlebem, aby karmić uchodźców. Inni transportują na granicę różne niezbędne materiały. Podróżują specjalnymi busami, które z powrotem mogą zabrać uchodźców do Niemiec. Paliwo opłaca lokalna firma transportowa. W naszym mieście, jak do tej pory, jest 24 uchodźców z Ukrainy, ale na pewno będzie ich więcej. Ich dzieci chodzą już do naszej szkoły, ponieważ nasze szkolnictwo jest bardzo bezproblemowe w tym zakresie - mówi dla naszej gazety **Sandra Flucht**, burmistrz Wilhelmsdorfu.

- Trafiło już do nas 12 tys. euro, co w przeliczeniu daje ok. 50 tys. złotych. Kwota była zbierana wśród mieszkańców naszej partnerskiej gminy, za co jesteśmy im serdecznie wdzięczni. Pieniądze trafią bezpośrednio do uchodźców, przede wszystkim na takie cele, jakich nie możemy realizować statutowo jako gmina. Przykładowo na obiady dla dzieci czy przejazdy. Pieniędzmi dysponuje Stowarzyszenie Miłośników Ziemi Hańskiej. Planujemy również powołać specjalną komisję, która będzie dysponować tymi środkami. Bardzo liczymy również na obiecane 40 zł na osobę, bo to pomoże sfinansować chociażby wyżywienie. Jesteśmy dumni ze współpracy, która formalnie trwa od 2004 roku i jest realnym przykładem dobrego partnerstwa. Przed epidemią spotykaliśmy się co roku, a nasza młodzież szkolna uczestniczyła w wymianach międzynarodowych z Wilhelmsdorfem - informuje **Marek Kopieniak**, wójt gminy Hańsk.

- W tej chwili mamy 220 osób w ponad 30 lokalizacjach. Na pewno chcemy przeznaczyć otrzymane środki na pomoc trwałą i systemową. Problemy związane z pobytem osób uciekających przed wojną dopiero się kształtują. Wspólnie z gminą Hańsk wypracujemy najlepszy sposób korzystania ze zbiórki w Wilhemsdorfie. Na pewno będziemy się starać, aby nie dublować pomocy rządowej - mówi **Tomasz Antoniuk**, wójt gminy Urszulin. **kk**

Rozmawiali o czystym powietrzu

GM. STARY BRUS **W gminie działa punkt konsultacyjno-informacyjny, w którym można dowiedzieć się szczegółów na temat rządowego programu Czyste Powietrze, m.in. na co można przeznaczyć dotację, co trzeba zrobić, by uzyskać dofinansowanie i jak je rozliczyć.**

Czyste Powietrze to program, którego celem jest poprawa jakości powietrza, zmniejszenie emisji pyłów i innych zanieczyszczeń, które dostają się do atmosfery z budynków, oraz poprawa ich efektywności energetycznej. Właściciele m.in. domów mieszkalnych mogą otrzymać dofinansowanie do wymiany starych kotłów na paliwo stałe, czyli popularnych „kopciuchów", oraz termomodernizację budynków jednorodzinnych. O dotacje i niskooprocentowane pożyczki mogą się starać właściciele domów jednorodzinnych, zarówno już istniejących, jak i nowo budowanych, którzy chcą się zdecydować na wymianę pieców i termomodernizację budynków, w tym na przykład wymianę okien.

Spotkanie na ten temat z mieszkańcami odbyło się w czwartek 24 marca w urzędzie gminy. Uruchomiono tam także punkt konsultacyjno-informacyjny, który jest czynny w dni robocze w godzinach otwarcia urzędu. Pomoc można uzyskać w pokoju numer 6, telefonicznie pod numerem: 82 571 03 70 lub mailowo pod adresem: czystepowietrze@starybrus.pl. **kk**

Językowi eksperci z Modrzaka

WŁODAWA **Karolina Bartsch**, **Gabriel Iwaniuk** i **Jan Mazurek**, uczniowie klasy 2bo II LO im. Andrzeja Frycza Modrzewskiego we Włodawie znaleźli się w gronie 15 najlepszych drużyn drugiego etapu Konkursu Językowego „Faces of America", organizowanego przez Wydział Filozofii i Socjologii UMCS. Warunkiem udziału było napisanie eseju w języku angielskim o kulturze Stanów Zjednoczonych. Uczniowie poradzili sobie z tym zadaniem rewelacyjnie.

- Uczniowie otrzymali dyplomy i nagrody rzeczowe. Taki wyjazd i wysoka pozycja w konkursie to dla nich duża motywacja - mówi **Izabela Trendak**, opiekun uczniów.

Do konkursu zgłosiło się około 80 szkół ponadpodstawowych z całego kraju. Prace konkursowe zostały ocenione przez przedstawicieli Centrum Nauczania i Certyfikacji Języków Obcych UMCS, według takich kryteriów jak: wartość merytoryczna, język oraz innowacyjność. **kk**

Miejsce obsługi rowerzystów

GM. URSZULIN **MOR Dębowiec to zadaszenie, pod którym stoją solidne drewniane stoły i ławy. Tuż obok znajdują się stojaki na rowery i kosze na śmieci. Cały obiekt oświetlony.**

Miejsce Obsługi Rowerów nie powstało w Dębowcu przypadkowo. Znajduje się pomiędzy ścieżką rowerową Lublin -Wola Uhruska a drogą gminną. Ścieżka wiedzie do głównych atrakcji Poleskiego Parku Narodowego, czyli do muzeum PPN i na ścieżkę przyrodniczą „Spławy". Drogą gminną, jadąc cały czas prosto, można dojechać do jeziora Rotcze lub Sumin. MOR jest idealnym miejscem do zatrzymania się, odpoczynku, regeneracji sił.

- To kolejna inwestycja, która nie tylko przyczyni się do poprawy estetyki przestrzeni, ale również podniesie jakość usług okołoturystycznych. Nasze działania nakierowane są na tworzenie przyjaznego otoczenia i przyjaznej mieszkańcom i turystom infrastruktury. Pozwoli to na rozwój całego sektora turystyki. Już planujemy wybudowanie przy tym obiekcie, jak i przy innych, małych placów zabaw i rekreacji. Inwestycja realizowana jest dzięki ogromnemu, bo aż 85-proc. dofinansowaniu pozyskanemu z Regionalnego Programu Operacyjnego Województwa Lubelskiego na lata 2014-2020 - informuje **Tomasz Antoniuk**, wójt gminy Urszulin. **kk**

fot. Gmina Urszulin

eprasa.pl 3536b4d61f

Zmarł 33-latek poparzony podczas wybuchu

GM. DOROHUSK Nie żyje 33-letni mężczyzna, którego policjanci wydobyli z gruzów po wybuchu gazu w Berdyszczach. Poszkodowany miał poparzone 90 proc. ciała. Był reanimowany. Od początku rokowania niestety były bardzo złe.

Do potężnego wybuchu doszło przed ponad tygodniem, w piątek, 18 marca, rano, tuż przy polsko-ukraińskim przejściu granicznym w Dorohusku. Zawalił się bar. Z gruzowiska wydobyto dotkliwie poparzonego mężczyznę. Policjanci reanimowali poszkodowanego do czasu przyjazdu ratowników. Sprowadzono helikopter, który zabrał go do szpitala.

Wewnątrz baru były używane butle z gazem propan-butan o pojemności 11 kg. Prawdopodobnie jedna z nich była nieszczelna. Wyciekający gaz wypełnił pomieszczenie, a następnie pod wpływem jakiejś iskry doszło do eksplozji.

Poparzony mężczyzna był synem właściciela baru. Poszkodowany był w bardzo złym stanie, wprowadzono go w śpiączkę farmakologiczną. Ojciec spodziewał się w każdej chwili telefonu z tragiczną wiadomością. Na początku ubiegłego tygodnia 33-latek zmarł. Prokuratura zleciła sekcję zwłok.

- Jest prowadzone postępowanie w tej sprawie. Najprawdopodobniej doszło do wybuchu butli z gazem. Jeszcze za wcześnie, żeby mówić o przyczynach tego zdarzenia. - mówi **Lech Wieczerza**, szef prokuratury rejonowej. **DBEZ**

Policjant pod dozorem policyjnym

WŁODAWA Afera w Komendzie Powiatowej Policji we Włodawie. Policjant, któremu puściły nerwy i strzelił w podłogę, jest zawieszony w czynnościach i pod dozorem policyjnym. Nie został aresztowany. Sąd zastosował wobec niego poręczenie majątkowe.

- Do wystrzału z broni służbowej funkcjonariusza doszło 16 marca br. Strzał został oddany w kierunku podłogi. Policjant w tym czasie przebywał na przerwie w jednostce policji. W wyniku wystrzału nikt nie odniósł obrażeń. Policjant został zawieszony w czynnościach służbowych. Prowadzone jest wewnętrzne postępowanie w tej sprawie - informuje **Elwira Tadyniewicz**, rzeczniczka włodawskiej policji.

Jak się okazało później, policjant strzelił w podłogę ze ślepej amunicji. Nie wiadomo nadal, dlaczego to zrobił, bo odmówił składania wyjaśnień. Po tym zdarzeniu przeszukano jego mieszkanie i znaleziono tam ostrą amunicję, której nie powinien posiadać.

Jedna z lokalnych gazet zasugerowała, że policjant ten mógł być mobbingowany przez przełożonego. Poprosiliśmy rzeczniczkę, by - za jej pośrednictwem - komendant odniósł się do sprawy. Niczego jednak nam nie wyjaśnił. Otrzymaliśmy tylko krótką informację, że we włodawskiej komendzie nie było prowadzonego postępowania w sprawie mobbingu funkcjonariusza.

- Z uwagi na wszczęte śledztwo przez Prokuraturę Rejonową we Włodawie o szczegółowe informacje dotyczące zdarzenia proszę zwrócić się do prokuratury - dodaje Tatyniewicz.

Sąd zastosował wobec funkcjonariusza policji poręczenie majątkowe w wysokości 5 tys. zł oraz nałożył na niego dozór policji. Prokuratura Rejonowa we Włodawie składała wniosek o tymczasowy areszt, ale został odrzucony.

- Odwołanie już poszło do sądu okręgowego - informuje z-ca Prokuratora Rejonowego **Sławomir Szymański**.

- Policjant ten usłyszał dwa zarzuty - mówi **Agnieszka Kępka** z Prokuratury Okręgowej w Lublinie. - Pierwszy dotyczy narażenia na bezpośrednie niebezpieczeństwo utraty życia albo ciężkiego uszczerbku na zdrowiu policjantów, którzy przebywali z nim w jednym pomieszczeniu. Drugi dotyczy posiadania nielegalnej amunicji. Odmówił składania wyjaśnień i nie przyznaje się do winy. **DBEZ**

17-latka odebrała sobie życie

GM. IZBICA Krasnostawscy policjanci pod nadzorem zamojskiej prokuratury wyjaśniają okoliczności samobójstwa 17-latki. Śledczy sprawdzają, czy ktoś nie doprowadził jej do tego desperackiego kroku.

Dramat wydarzył się w niedzielę, 20 marca. Członkowie rodziny nastolatki znaleźli ją w jednym z budynków gospodarczych. Natychmiast zawieźli ją na szpitalny oddział ratunkowy. Na miejscu lekarz stwierdził zgon. Prokurator zlecił sekcję zwłok.

- Śledztwo toczy się w kierunku artykułu 151 kodeksu karnego. Przepis ten stanowi, że kto namową lub przez udzielenie pomocy doprowadza człowieka do targnięcia się na własne życie, podlega karze pozbawienia wolności od trzech miesięcy do pięciu lat. Aktualnie przesłuchujemy świadków i zbieramy materiał dowodowy - informuje **Jarosław Rosołek**, wiceszef Prokuratury Rejonowej w Zamościu.

Z naszych ustaleń wynika, że dziewczyna miała przenieść się ze szkoły w Lublinie do I LO w Krasnymstawie. Nie pojawiła się tam jednak ani jednego dnia. **GD**

CHEŁM Pomoc dla Ukraińców od PKO BP i NBP

Operacja hrywna

Za hrywny kantory płacą grosze albo wcale nie chcą przyjmować tej waluty. Z pomocą uchodźcom, którzy po przybyciu do Polski mają problemy finansowe, pospieszył Narodowy Bank Polski. Tam można już wymieniać hrywny na złotówki. W Chełmie w PKO Banku Polskim przy ulicy Armii Krajowej 6 również powstało specjalne stanowisko.

Wspierając uchodźców z Ukrainy PKO Bank Polski razem z NBP i Narodowym Bankiem Ukrainy uruchomił wymianę hrywien na złotówki. Od 25 marca pełnoletni obywatele Ukrainy mogą wymienić do 10 tys. hrywien. Muszą jedynie wylegitymować się odpowiednim dokumentem tożsamości. Może to być ukraiński paszport zagraniczny albo paszport wewnętrzny. Jak podaje komunikat PKO Banku Polskiego, wymiana hrywien dotyczy tylko banknotów o nominałach: 100, 200, 500 i 1000.

- Wymiana hrywien przywiezionych w gotówce przez uchodźców uciekających z Ukrainy stała się pilnym do rozwiązania problemem. [...] Oddziały PKO Banku Polskiego będą tym miejscem, gdzie obywatele Ukrainy będą mogli w łatwy sposób wymienić ukraińską walutę. Uruchomienie programu wymiany walutowej to dla nich konkretna pomoc w tym trudnym czasie - podkreśla w komunikacie **Iwona Duda**, prezes zarządu PKO BP.

Za transakcję bank nie pobiera opłat i nie stosuje spreadu. Kurs ustalany jest przez NBU.

W oddziale banku wydzielone są specjalne stanowiska, przy których pracownicy zajmują się jedynie wymianą hrywien. Dzięki temu nie jest zakłócana obsługa normalnego ruchu klientów. Pieniądze otrzymać można w gotówce, ale również na konto. W tym celu bank poleca uchodźcom PKO Konto bez Granic, które jest bezpłatne przez 12 miesięcy dla nowych klientów. Do założenia konta wystarczy ukraiński paszport zagraniczny, paszport wewnętrzny wydany po 2016 roku, dowód osobisty kraju Unii Europejskiej lub tymczasowe zaświadczenie tożsamości cudzoziemca. Nie jest wymagany adres ani numer telefonu. **dw**

PELLET DRZEWNY
sprzedaż hurtowa i detaliczna
BRYKIET DRZEWNY WŁASNEJ PRODUKCJI
Producent:
Graf Pellet, Sielec 136 B tel. 509 311 488
biomass.produkcja@gmail.com www.grafpellet.pl
6863

ZAOPATRZENIE BUDOWY
OD FUNDAMENTU AŻ PO DACH
TOPBUD - PLUS
MATERIAŁY BUDOWLANE

Materiały budowlane
Pokrycia dachowe
Materiały docieplenowe
Sklep ogólnobudowlany
tel./fax 82 563 57 30, 82 563 34 71, tel. kom. 505 180 779
Rudka 14C, 22-100 Chełm (kierunek Rejowiec)
www.dachy.chelm.pl
topbudplus
6589

eprasa.pl 3536b4d61f

WŁODAWA Pierwszego przetargu, który miał wyłonić wykonawcę robót, nie udało się rozstrzygnąć

Ulice czekają na nowe nawierzchnie

Włodawski ratusz przygotowuje się do remontów miejskich dróg. Na modernizację czekają ulice: Nadstawna, Żytnia, Wojska Polskiego i Wyrykowska. Ten sam projekt zakłada też budowę drogi wewnętrznej oraz parkingu przy ul. Pocztowej. Prace rozpoczną się, jak tylko uda się znaleźć wykonawcę inwestycji. Niestety, przetarg trzeba będzie powtórzyć.

fot. pixabay

Do przetargu na wykonawcę robót, który magistrat ogłosił jeszcze w lutym, zgłosiły się cztery firmy. To przedsiębiorstwa z Pruszkowa, Zamościa, Włodawy i podwłodawskiego Suszna. Najdroższa oferta opiewała na kwotę prawie 6 mln zł, jedna na ponad 4 mln 300 tys. zł, kolejna - na prawie 4 mln 700 tys. zł, i najtańsza - na niewiele ponad 2 mln 800 tys. zł.

Ratusz przeznaczył na tę inwestycję 2 mln 900 tysięcy zł, teoretycznie więc mógłby wybrać wykonawcę robót. - Wydało nam się trochę dziwne, że rozbieżność cenowa pomiędzy ofertami jest tak duża. Okazało się, że firma, która za swoją pracę zażądała najmniej pieniędzy, nie doszacowała projektu i ostatecznie ofertę wycofała - wyjaśnia burmistrz Włodawy **Wiesław Muszyński.**

Ponieważ na pozostałych oferentów miasta nie stać, przetarg został anulowany. Postępowanie trzeba będzie powtórzyć.

Projekt jest ważny, bo dotyczy ulic, o których remont wnioskowali sami mieszkańcy albo miejscy radni w ich imieniu. Wszystkie drogi od dawna czekają na remont. - Jeśli chodzi o infrastrukturę drogową, dużo się w mieście ostatnio dzieje. To dlatego, że udało nam się zdobyć dotacje. Tworzymy projekty, które do sprawy podchodzą kompleksowo i dotyczą kilku dróg jednocześnie - tłumaczy burmistrz miasta.

Tak było również w tym przypadku. Dofinansowanie na przebudowę miejskich dróg pochodzi z Polskiego Ładu. Dotacja pokrywa aż 95 proc. kosztów inwestycji, pozostałe 5 proc. - to wkład własny miasta.

Wszystkie drogi doczekają się nowych nawierzchni i chodników. To dobra wiadomość szczególnie dla włodawian, którzy często korzystają z ul. Nadstawnej, wykonanej obecnie - z mocno już nadszarpniętych „zębem czasu" - płyt betonowych. Droga zostanie wyrównana i wyłożona kostką brukową. Pojawi się też kanalizacja deszczowa, która zostanie podpięta do istniejącej sieci w ul. Wąwozowej.

Nadstawna, podobnie jak ul. Żytnia i Wyrykowska, zostanie też oświetlona. Z kolei wzdłuż ul. Wojska Polskiego pojawi się ścieżka rowerowa.

- To naprawdę dobra wiadomość i czas najwyższy - usłyszeliśmy od **pana Mariana**, naszego Czytelnika. - Widać, że we Włodawie inwestycyjnie dużo się ostatnio dzieje. Dobre drogi to podstawa. Sam jestem kierowcą z ponad 40-letnim stażem i wiem, czym grozi jazda po nierównej nawierzchni.

Jego sąsiad najbardziej cieszy się z rozbudowy parkingu przy ul. Pocztowej, bo sam często z niego korzysta. - W mieście powinno być więcej miejsc parkingowych, bo coraz więcej rodzin posiada auto, a nawet dwa. Pocztowa jest w centrum miasta, niedaleko są ważne urzędy m.in. ratusz, gdzie mieszkańcy często załatwiają różne urzędowe sprawy. Rozbudowany parking oznacza więcej miejsc, gdzie można zostawić samochód - tłumaczy mężczyzna.

Firma, która wygra przetarg i zrealizuje inwestycje, będzie miała 8 miesięcy (licząc od dnia podpisania umowy) na zakończenie prac. Ulice mają być gotowe najpóźniej do końca listopada. **Faj**

Cerkwie zapraszają na nabożeństwa

POW. WŁODAWSKI Od czasu wojny na Ukrainie zdecydowanie więcej wiernych uczestniczy w nabożeństwach prawosławnych odprawianych na terenie naszego powiatu. W cerkwiach, oprócz miejscowych, modlą się bowiem też uchodźcy, którzy znaleźli u nas schronienie.

W marcu regularne liturgie odprawiane są co sobotę i niedzielę, a nawet w razie potrzeby częściej. Ksiądz jeździ także na indywidualne spotkania z Ukraińcami przebywającymi w ośrodkach, jeśli zgłoszą potrzebę rozmowy duchowej.

Najbliższe nabożeństwa we włodawskiej cerkwi to Liturgia św. Jana Chryzostoma z Panichidą w sobotę 2 kwietnia o godz.10, a także w niedzielę 3 kwietnia Liturgia św. Bazylego Wielkiego, także o godz. 10.

Warto dodać, że zakaz przebywania we Włodawie nie obowiązuje w przypadku osób, które przyjechały do miasta na modlitwę lub nabożeństwo.

- Pomoc dla uchodźców prowadzona jest głównie przez naszą diecezję. Natomiast na poziomie parafii zapraszamy wszystkich do udziału w liturgiach i jeśli trzeba, to pełnimy indywidualne posługi kapłańskie. Sytuacja jest zmienna, dlatego też musimy reagować na bieżąco - informuje ks. mitrat **Jerzy Ignaciuk**.

Nabożeństwa odprawiane są też w cerkwi w Sosnowicy. Proboszcz parafii prawosławnej w Horostycie, zaprasza na liturgię w dwie pierwsze niedziele kwietnia, o godz. 12. Zaproszenie to kieruje także do rodzin polskich, które udzieliły schronienia gościom z Ukrainy. Liturgia odbywa się w języku starosłowiańskim i ukraińskim.

- Nasi bracia i siostry na Ukrainie oraz uchodźcy w Polsce przeżywają tragedię wojny. To bolesne dla nich doświadczenie jest dla nas wezwaniem do żarliwego modlitewnego wołania do Boga o dar pokoju. Jako chrześcijanie jesteśmy powołani do tego, aby zachowywać prawo boże, miłować bliźnich i być ludźmi pokoju - tłumaczy ks. **Tomasz Łotysz** z parafii w Horostycie. **kk**

Skatepark niedługo

WŁODAWA Jeszcze tylko tydzień (do 4 kwietnia) włodawski ratusz czeka na oferty firm zainteresowanych wybudowaniem we Włodawie skateparku. To inwestycja, na którą młodsi włodawianie czekają od lat.

Skatepark powstanie przy SP nr 3. Będzie kosztował 850 tys. zł, z czego prawie połowę pokryje dofinansowanie, które magistrat zdobył z rządowego Funduszu Inwestycji Samorządowych.

Wśród planowanych przeszkód są m.in. grindboxy, rampy i poręcze oraz strefa dla najmłodszych. Projekt uwzględnia sugestie mieszkańców, którzy wypełniali internetowe ankiety i uczestniczyli w spotkaniu konsultacyjnym.

W ramach inwestycji planowane są również elementy małej architektury takie jak: ławki, kosze na śmieci, stojaki na rowery. Obiekt będzie oświetlony i monitorowany. W przyszłości obok ma powstać tzw. pumptrack, czyli tor rowerowy.

Jeśli uda się wyłonić wykonawcę robót, zadanie zostanie zrealizowane jeszcze w tym roku. **Faj**

Maluchy przywitały wiosnę

fot. Muzeum we Włodawie

WŁODAWA Mali mieszkańcy Włodawy hucznie świętowali pierwszy dzień wiosny. Podopieczni włodawskich żłobków i przedszkoli przemaszerowali w kolorowym korowodzie nad rzekę Włodawka. Tam „utopili Marzannę", a właściwie Marzanny, bo maluchy miały też swoje kukiełki. Było radośnie, kolorowo i słonecznie.

Wydarzenie zorganizowali pracownicy Muzeum Zespołu Synagogalnego. „Marzanna popłynęła do morza razem z zimowym chłodem, przeziębieniami i katarem" - napisali na facebookowym profilu placówki. **Faj**

Oddali blisko 7 litrów krwi

WŁODAWA Po raz kolejny funkcjonariusze Zakładu Karnego we Włodawie pomagali poprzez honorowe oddawanie krwi.

fot. ZK Włodawa

- Niektórzy funkcjonariusze i pracownicy Zakładu Karnego we Włodawie oddają potrzebną krew regularnie od wielu lat. Tegoroczna zbiórka w ramach akcji „Służymy pomocą – mamy to we krwi" rozpoczęła się 8 stycznia i trwała do 8 marca. W okresie objętym akcją funkcjonariusze z Włodawy oddali ok. 7 litrów krwi - informuje por. **Daniel Pręciuk**.

„Służymy pomocą – mamy to we krwi" to ogólnopolska akcja organizowana z okazji Święta Służby Więziennej. Organizowana była po raz szósty. Jej celem jest pomoc w ratowaniu życia ludzkiego poprzez łagodzenie deficytu krwi w placówkach leczniczych oraz bankach krwi. Organizatorem akcji jest Dyrektor Generalny Służby Więziennej i Zespół ds. Popularyzacji Honorowego Krwiodawstwa w Służbie Więziennej. **kk**

Wielkanocne warsztaty bez granic

GM. URSZULIN Gminny Ośrodek Kultury zaprasza na polsko-ukraińskie warsztaty o tematyce wielkanocnej. Na miejscu będzie też kiermasz i inne atrakcje.

Zajęcia warsztatowe zatytułowane „Tradycje wielkanocne bez granic" odbędą się 31 marca o godz. 16 w sali GOK-u.

W programie są warsztaty z tworzenia tradycyjnych palm i pisanek (pisanki tradycyjne - malowane woskiem i barwione), które poprowadzą **Marzena Kędzierska Wojtas** i **Dominika Popowska.** Będą też opowieści o tradycjach związanych z Wielkanocą - wykład prelegentki z Ukrainy, która porówna święta polskie i ukraińskie. Atrakcją będzie kiermasz rękodzieła, na którym swoje prace wystawi m.in. **Elżbieta Tomasiuk.** Do kupienia będą stroiki, palmy, kartki wielkanocne, ozdoby, pisanki itp. (rękodzieło lokalnych mieszkańców), a także produkty z Gospodarstwa Ekologicznego Panasiuk.

- Serdecznie zapraszamy wszystkich zainteresowanych, nie tylko z naszej gminy. Mile widziani są zarówno dorośli, jak i dzieci. Na przygotowanym przez nas wydarzeniu nie zabraknie również poczęstunku dla uczestników warsztatów. Będą to ciasta wielkanocne takie jak babka, mazurek, sernik itp. - zaprasza **Monika Kędzierska**, dyrektor GOK w Urszulinie. **kk**

Wójt Gminy Hańsk

zaprasza wszystkich mieszkańców Gminy zainteresowanych dofinansowaniem w ramach Programu **„Czyste Powietrze"** na spotkanie informacyjne z pracownikami Urzędu Gminy w dniu 30 marca (środa) 2022 r. o godz. 13:00, w Domu Kultury w Dubecznie.

Jednocześnie informujemy, że mieszkańcy naszej gminy mogą za pośrednictwem urzędu złożyć wniosek o dofinansowanie z Programu „Czyste Powietrze" oraz otrzymać bezpłatną pomoc w zakresie weryfikacji wniosku pod kątem wymagań programu, codziennie od poniedziałku do piątku w godzinach pracy urzędu.

6586

Asystenci pomagają niepełnosprawnym

GM. HANNA Ponad 680 tys. zł dostał w tym roku Gminny Ośrodek Pomocy Społecznej w Hannie w ramach programu „Asystent osobisty osoby niepełnosprawnej". Pieniądze pochodzą z rządowego Funduszu Solidarnościowego.

Asystent pomaga w dotarciu do pracy, domu, szkoły czy lekarza, w załatwianiu spraw urzędowych, a także wykonywaniu czynności dnia codziennego takich jak: sprzątanie, gotowanie czy zakupy. Ważnym elementem jego pracy jest wpieranie podopiecznego w organizacji czasu wolnego i pełnieniu ról społecznych.

Usługa asystenta nie jest uzależniona od kryteriów dochodowych. Z takiego wsparcia mogą skorzystać niepełnosprawne dzieci do 16. roku życia oraz osoby dorosłe, posiadające orzeczenie o znacznym lub umiarkowanym stopniu niepełnosprawności.

Informacje na temat realizacji programu na terenie gminy Hanna można uzyskać w Gminnym Ośrodku Pomocy Społecznej w Hannie lub pod numerem telefonu: (83) 379 82 08.

Przypominamy, że z pomocy asystentów osobistych mogą też korzystać mieszkańcy Włodawy. W ubiegłym roku 49 niepełnosprawnymi mieszkańcami miasta opiekowało się 12 asystentów. **Faj**

eprasa.pl 3536b4d61f

Aresztowani za napaść na nieletnich

KRASNYSTAW Policjanci zatrzymali trzech mężczyzn podejrzewanych o dokonanie rozboju i kradzieży rozbójniczej na dwóch nastolatkach. Napastnikom grozi teraz do 12 lat więzienia.

fot. Policja Krasnystaw

fot. Policja Krasnystaw

fot. Policja Krasnystaw

Do zdarzenia doszło w sobotę, 19 marca. W godzinach wieczornych dyżurny krasnostawskich policjantów otrzymał zgłoszenie dotyczące bójki pomiędzy kilkoma osobami.

- Skierowani na miejsce funkcjonariusze zatrzymali trzech mieszkańców Krasnegostawu w wieku 17, 24 i 26 lat, podejrzewanych o rozbój na 15-latku i kradzież rozbójniczą na jego o rok młodszym koledze. Mieli bić i kopać dwóch nieletnich - informuje mł. asp. **Jolanta Babicz**, oficer prasowa Komendy Powiatowej Policji w Krasnymstawie.

Wszyscy trzej zatrzymani są dobrze znani mundurowym za poprzednie występki. W poniedziałek zostali doprowadzeni do prokuratury, gdzie usłyszeli zarzuty. Dodatkowo 24-latek będzie odpowiadał za znieważenie i naruszenie nietykalności cielesnej funkcjonariusza. Sąd przychylił się do wniosku o zastosowanie wobec wszystkich środka zapobiegawczego w postaci tymczasowego aresztowania na okres 3 miesięcy. **GD**

I niech się dzieci rodzą

GM. CHEŁM 600 zł od gminy Chełm dostanie każde dziecko urodzone w tym roku. Jedyny warunek - musi mieszkać na terenie tej gminy, a rodzice lub opiekunowie powinni złożyć wniosek o wypłatę świadczenia.

Program „Maluch z gminy Chełm" powstał, by zachęcić młodych ludzi do osiedlania się w gminie Chełm. Teraz mają oni dodatkową motywację pieniężną, by tam zamieszkać i zakładać rodziny.

- Gmina stale inwestuje w rozbudowę infrastruktury technicznej, a ta uchwała to ukłon w kierunku największego dobra, jakim jest społeczeństwo gminy Chełm – uzasadniał projekt **Marek Chybiak** radny gminy. - Od kilku lat obserwujemy tendencję spadkową liczby nowych mieszkańców prawie we wszystkich gminach powiatu chełmskiego. W gminie Chełm liczba mieszkańców wzrasta. Ta uchwała to także pewna forma przyciągnięcia młodych ludzi do osiedlania się i związania swojej przyszłości z naszą gminą. Przedstawiony projekt uchwały jest prospołeczny i prorodzinny - zapewnia radny.

Ze statystyk wynika, że w gminie Chełm rokrocznie meldowanych jest ok. 140 dzieci. Jest nadzieja, że będzie ich jeszcze więcej, jeśli program przyniesie oczekiwane efekty.

Świadczenie z tytułu urodzenia dziecka przysługuje matce lub ojcu, a także opiekunowi prawnemu lub opiekunowi faktycznemu. Przyznawane jest na każde dziecko urodzone po 31 grudnia 2021 roku. Pieniądze wypłacane będą z budżetu gminy Chełm, niezależnie od dochodów rodziny. Nie wystarczy przeprowadzić się do gminy na chwilę, by dostać wypłatę.

- Świadczenie przysługuje przez co najmniej 12 miesięcy przed złożeniem wniosku i w dniu złożenia wniosku osobie nadal zamieszkującej w gminie Chełm wraz z dzieckiem. Osoba uprawniona winna złożyć wniosek o wypłatę w terminie 12 miesięcy od dnia narodzin dziecka. Może to zrobić w Ośrodku Pomocy Społecznej Gminy Chełm - wyjaśnia **Ryszard Mielniczuk**, dyrektor biura promocji, kultury i sportu w gminie Chełm.

Pieniądze należą się również dziecku objętemu opieką prawną lub faktyczną - w terminie 12 miesięcy od dnia objęcia tą opieką, jednak nie później niż do ukończenia przez nie 7. roku życia.

- Wnioski złożone po terminie nie będą rozpatrywane - dodaje Mielniczuk.

Do wniosku, o którym mowa, należy dołączyć: odpis skrócony aktu urodzenia dziecka i oświadczenie o zamieszkiwaniu na terenie gminy Chełm. Potrzebny będzie też dokument tożsamości wnioskodawcy do wglądu. Trzeba też złożyć oświadczenie, że z tytułu urodzenia się dziecka nie była przyznana jednorazowa zapomoga finansowana z budżetu innej gminy oraz że matka, ojciec, opiekun prawny lub faktyczny nie ubiega się w innej gminie o przyznanie takiej zapomogi. W przypadku dzieci objętych opieką również należy dostarczyć stosowne dokumenty, które to potwierdzają. Świadczenie nie przysługuje, jeżeli: dziecko zostało umieszczone w pieczy zastępczej lub instytucji zapewniającej całodobowe utrzymanie. **DBEZ**

CEMEX wspiera uchodźców z Ukrainy

Od momentu rozpoczęcia wojny w Ukrainie CEMEX Polska aktywnie angażuje się w pomoc humanitarną na rzecz osób poszkodowanych. W pierwszej kolejności, firma skoncentrowała się na zapewnieniu doraźnego wsparcia w społecznościach lokalnych, w pobliżu swoich zakładów. W szczególności dotyczy to położonego blisko granicy Chełma, stanowiącego punkt tranzytowy dla tysięcy uchodźców. W mieście znajduje się największy zakład firmy w Polsce – Cementownia Chełm.

CEMEX zaangażował się w przekazywanie środków pierwszej potrzeby do ośrodków recepcyjnych. Działanie dodatkowo wsparli pracownicy w ramach zbiórki darów rzeczowych, zorganizowanej we wszystkich zakładach.

Od pierwszych godzin konfliktu, pracownicy CEMEX uczestniczą w działaniach pomocowych także w ramach wolontariatu pracowniczego, dzięki któremu mogą wykorzystać jeden dzień roboczy na rzecz osób poszkodowanych przez wojnę w Ukrainie.

Do naszego miasta trafia bardzo dużo osób doświadczonych wojną w Ukrainie, które w jednej chwili straciły dorobek swojego życia. Od pierwszego dnia staramy się wspierać i zapewniać najpotrzebniejsze artykuły w postaci łóżek polowych, śpiworów, leków, środków higienicznych, artykułów spożywczych. Jesteśmy w kontakcie z jednostkami samorządowymi, tak aby pomoc której udzielamy, odpowiadała obecnym potrzebom. Cieszy mnie solidarne podejście i wspólne działanie całej społeczności lokalnej Chełma na rzecz osób potrzebujących oraz to, że również nasza firma i pracownicy dokładają swoją cegiełkę do działań pomocowych – mówi Izabela Cichosz-Podjadek z Cementowni Chełm.

CEMEX we wszystkich krajach w Europie solidarnie włączył się w działania wspierające osoby potrzebujące poprzez różne akcje np.: zbiórki pieniężne i rzeczowe oraz wolontariat pracowniczy. Dodatkowo, w Grupie CEMEX na całym świecie odbyła się globalna zbiórka pieniężna na rzecz UNHCR – Agencji ONZ ds. Uchodźców – w celu wsparcia osób dotkniętych wojną w Ukrainie. CEMEX podwoił kwotę przekazaną przez swoich pracowników, dzięki czemu na pomoc uchodźcom przekazano prawie 400 tys. złotych.

Długofalowe działania Fundacji CEMEX

Równolegle do działań doraźnych, prowadzonych przez CEMEX, Fundacja CEMEX „Budujemy Przyszłość" opracowała Długofalowy Plan Działań Integracyjnych. Jego główny cel to wspieranie inicjatyw na rzecz integracji dzieci i młodzieży z Polski oraz Ukrainy, w szczególności włączających młodych uchodźców do polskiego systemu edukacji.

W ramach Planu, Fundacja przekazała we współpracy z lokalnym samorządem ponad 600 wyprawek szkolnych potrzebującym dzieciom, aby umożliwić im jak najszybsze rozpoczęcie nauki w Polsce. 380 plecaków oraz piórników trafiło do uczniów w Chełmie, zaś 170 do szkół w okolicy Rudnik k. Częstochowy oraz 50 do szkół w rejonie Jaroszowca k. Olkusza.

Ponadto w kwietniu po raz 13. odbędzie się Konkurs Grantowy Fundacji CEMEX „Fabryka Pomysłów". W tym roku granty trafią do organizacji wspierających proces integracji obywateli Ukrainy – szczególnie w obszarze edukacji – w społecznościach lokalnych wokół zakładów CEMEX. Na ten cel Fundacja przeznaczy 100 tys. zł.

Odpowiadając na lokalne potrzeby, a także w oparciu o nasze dotychczasowe doświadczenie i Strategię Wpływu Społecznego CEMEX, koncentrujemy się na działaniach systemowych, wspierających budowanie wzajemnych relacji oraz adaptację uczniów z Polski i Ukrainy w nowej rzeczywistości. W tym celu intensywnie współpracujemy z partnerami lokalnymi – samorządami, instytucjami edukacyjnymi oraz organizacjami pozarządowymi – mówi Dominika Sztuka-Arak, Prezeska Fundacji CEMEX „Budujemy przyszłość".

Na bieżąco monitorujemy sytuację i zapewniamy, że nasze działania będziemy dopasowywać do rozwoju wydarzeń – dodaje D. Sztuka-Arak.

6583

eprasa.pl 3536b4d61f

POWIAT WŁODAWSKI Wszyscy angażują się w pomoc małym Ukraińcom...

Los dzieci w naszych rękach

W naszym regionie jest coraz więcej dzieci z Ukrainy. Samorządy i instytucje prowadzą świetlice, szkoły szykują się do tworzenia oddziałów przygotowawczych. W powiecie setki dzieci potrzebują naszej uwagi i zaangażowania.

Mieszkańcy starają się zapewniać dzieciom wszystko, co potrzebne do codziennego funkcjonowania. Wiele instytucji organizuje sale zabaw czy zajęcia animacyjne, a szkoły przygotowują się do przyjęcia dzieci w naszym systemie nauczania.

- W tej chwili składamy pismo do organu prowadzącego o utworzenie trzech oddziałów przygotowawczych dla 75 dzieci z Ukrainy. Oddziały miałyby zacząć funkcjonować od 1 kwietnia. Do tej pory zapisane są 33 osoby - informuje **Janusz Korneluk**, dyrektor SP 3 we Włodawie.

- Na tę chwilę nasza placówka nie została wyznaczona do tego, aby tworzyć klasy przygotowawcze czy też zapisywać dzieci uchodźców - mówi **Janina Parafiniuk**, wicedyrektor SP 2 we Włodawie.

Włodawski Dom Kultury kontynuuje program integracyjny dla dzieci, młodzieży i matek z Ukrainy. Przez kilka godzin dziennie przestronna sala „Sezam" zamienia się w plac zabaw. To miejsce dla maluszków, które w większości pochłonięte są zabawą, również tych z dużą dawką energii, którą mogą zgubić, np. grając w gry zręcznościowe. Swój kącik mają również starszaki, które uwielbiają grać na konsoli. Matki zaś mają czas na odpoczynek i załatwienie spraw na mieście. Placówka zapewnia poczęstunek dla dzieci oraz stolik kawowy dla opiekunów. W chwili obecnej WDK poszukuje osób uzdolnionych wokalnie z Ukrainy, by zaangażować je do wspólnego polsko-ukraińskiego projektu muzycznego.

Na terenie gminy Włodawa przebywa ponad 600 osób, które uciekły przed wojną z Ukrainy.

Od 28 marca w Szkole Podstawowej w Orchówku funkcjonować mają cztery oddziały przygotowawcze dla uczniów przybyłych z Ukrainy. Do tej pory do placówki wpłynęły 74 wnioski od rodziców. Ponadto od kilku tygodni w Szkole Podstawowej w Różance uczy się czworo małych uchodźców, którzy dołączyli do istniejących klas, ponieważ znają język polski.

W gminie Hanna przebywa obecnie około 100 uchodźców. Wychodząc naprzeciw potrzebom najmłodszych gości zza wschodniej granicy, GOKiS w Hannie uruchomił świetlicę dla ukraińskich dzieci. Do wyboru mają wiele nieodpłatnych atrakcji.

- Na naszych podopiecznych już od tygodnia, codziennie przez kilka godzin, czeka przestronna sala – bawialnia, wyposażona w kolorowe klocki, pluszaki, materiały plastyczne, gry i zabawki. Starszym dzieciom i młodzieży proponujemy szeroki wybór zajęć kreatywnych pod opieką animatora. Są to m.in. malarstwo sztalugowe, lepienie z masy solnej, tworzenie kartonowych budowli, zajęcia sportowo – ruchowe, tańce i zabawy integracyjne. Zajęciom w świetlicy towarzyszy nieodłącznie nauka języka polskiego. Staramy się to robić w przystępnej formie zabaw, piosenek, łamigłówek i kolorowych kart pracy. Sami przy okazji uczymy się też języka ukraińskiego - informuje **Monika Chudzik**, animatorka GOKiS w Hannie.

Największym zainteresowaniem wśród dzieci cieszą się zabawy z kolorową chustą animacyjną, zajęcia plastyczne, a także rozgrywki w ping – ponga, w które, ku ogólnej radości, włączają się również mamy. W opiekę nad podopiecznymi świetlicy zaangażowały się też panie z KGW w Hannie. Przygotowały słodką niespodziankę w postaci pysznych babeczek. Każdego dnia dzieci mają zapewnione drugie śniadanie.

- Tworząc bezpieczne miejsce do zabawy dla dzieci, pragnęliśmy przede wszystkim dać im szansę na normalność, powody do uśmiechu. Chcieliśmy również odciążyć ich zatroskanych opiekunów. Okazało się, że język wcale nie stanowi bariery. Życzliwość, wzajemna troska i język sztuki są uniwersalne i dają radę przezwyciężyć wszelkie trudności - dodaje Chudzik. **kk**

Prawie gotowe miasteczko wojskowe

POW. WŁODAWSKI 1 kwietnia żołnierze przebywający dotychczas m.in. w ośrodkach nad Jeziorem Białym w Okunince wracają na swój dawny wojskowy teren we Włodawie. 19 Lubelska Brygada Zmechanizowana kończy już budowę miasteczka wojskowego.

W miejscu dawnej jednostki i poligonu powstaje kontenerowa jednostka wojskowa. Stoją już szyldy informujące, że okolica ul. Sztabowej we Włodawie to teren wojskowy.

fot. PAP/Bartłomiej Wójtowicz)

Pierwsze rozmowy o powrocie wojska do Włodawy prowadzone były już jesienią ubiegłego roku, kiedy to w dużej części powiatu włodawskiego wprowadzono stan wyjątkowy, a od kilku miesięcy obowiązuje zakaz przebywania związany z kryzysem migracyjnym na Polsko-Białoruskiej granicy. Obecnie sytuację pogarszają jeszcze problemy wynikające z wojny na Ukrainie, z którą także graniczy powiat włodawski.

- Obecność wojska z pewnością przyczyni się do zwiększenia bezpieczeństwa na terenie przygranicznych miejscowości. Dla mieszkańców jest to bardzo ważne, zwłaszcza w tych niespokojnych czasach – mówi starosta włodawski **Andrzej Romańczuk.**

Kontenerowe, wojskowe miasteczko ma kompleksowe wyposażenie – od pralni, przez sanitariaty, aż po magazyny, kuchnię czy kontenery sztabowe. Podobne miasteczko powstało jakiś czas temu w Białej Podlaskiej. Według zbliżonego wzoru budowane były także tymczasowe jednostki wojskowe podczas misji zagranicznych w wielu krajach.

Większość mieszkańców Włodawy i powiatu pozytywnie ocenia ulokowanie wojska w dawnej jednostce. Teren pod wojskowe miasteczko przy ul. Sztabowej udostępnił Wojsku Polskiemu powiat włodawski.

- Kiedy dowiedziałem się o poszukiwaniach terenu pod tę jednostkę, od razu pomyślałem o działce w sąsiedztwie dawnej bazy wojskowej. Bardzo się cieszę, że skorzystano z mojej propozycji. Niedawno Rada Gminy Wola Uhruska zdecydowała o sprzedaży budynku i działki po byłej Szkole Podstawowej na potrzeby jednostki Wojsk Obrony Terytorialnej, która dziś tam powstaje. Jestem przekonany, że współpraca, zarówno między tymi formacjami, jak i między nimi a lokalnymi samorządami, służyć będzie przede wszystkim bezpieczeństwu naszych mieszkańców, jak również wiązać się będzie ze zwiększeniem potencjału gospodarczego naszych terenów – podsumowuje starosta Romańczuk. **rkr**

Włodawskie dzieci są EKO!

WŁODAWA W Przedszkolu Miejskim nr 1 odbył się pokaz mody ekologicznej. Rodzice wspólnie z dziećmi przygotowali przepiękne eko-stroje z surowców wtórnych oraz materiałów naturalnych. Modele i modelki zaprezentowali na wybiegu nie tylko piękne kreacje, ale również niespotykaną biżuterię i dodatki w postaci kapeluszy, czapek, torebek. Wszystkie stroje wyróżniały się oryginalnością, pomysłowością i dbałością o szczegóły. Dzieci wykazały się także ekologiczną wiedzą podczas gier przygotowanych na tablicy interaktywnej. Pokaz zorganizowały: **Kamilla Dominiczak**, **Małgorzata Filipowicz**. **kk**

fot. PM nr 1

Klepsydry w rocznicę wycinki i śmierci drzew

WŁODAWA We Włodawie, na ogrodzeniu jednej z prywatnych posesji, pojawiły się nietypowe klepsydry pogrzebowe. Nietypowe, bo dotyczą... drzew. To inicjatywa lokalnego stowarzyszenia „Między Drzewami - Zielone Notatki".

„Czekając na ustanowienie pomników przyrody postanowiliśmy uczcić pamięć tych drzew, którym się nie udało. I nigdy nie uda, bo zostały ścięte rok temu. To kilkusetletnie, majestatyczne, jedne z piękniejszych w mieście: lipa (452,5 centymetrów obwodu) i dwa jesiony (po 390 i 386 centymetrów w obwodzie)" - czytamy na profilu facebookowym organizacji.

Drzewa „zniknęły" z działki na rogu ul. Koszarowej i al. Piłsudskiego w centrum Włodawy. – To teren prywatny. Właściciel może na swojej posesji robić, co chce. Jeśli chce zbudować np. dom, to ma do tego prawo, oczywiście po uzyskaniu stosownych zezwoleń" - tłumaczył wtedy na miejskim vlogu (22 marca 2021 r.) burmistrz Włodawy Wiesław Muszyński.

fot. FB/Między Drzewami - Zielone Notatki

Na działce powstaje obecnie nieduży blok. Właściciel posesji, w ramach rekompensaty za wycięte drzewa, ma na niej posadzić 11 wiązów holenderskich. **Faj**

eprasa.pl 3536b4d61f

Zasłony w boksach pod lupą strażaków

fot. R. Karczmarski

CHEŁM W punkcie recepcyjnym w budynku po dawnym Tesco trzeba było wymienić część zasłon w boksach. Nakazała to straż pożarna, bo brakowało odpowiednich certyfikatów.

Okazuje się, że kilka dni po ustawieniu konstrukcji w dawnym Tesco przeprowadzono prace o charakterze organizacyjnym. Jak sugeruje urząd miasta, to wówczas okazało się, że niektóre rzeczy są do poprawki ze względu na bezpieczeństwo osób w nim przebywających. Zastrzeżenia miała straż pożarna.

- Należy jednak wyraźnie zaznaczyć, że PSP nie kwestionowała idei powstania specjalnych boksów, które znajdują się w punkcie recepcyjnym przy ul. Lwowskiej 24 w Chełmie - podkreśla **Damian Zieliński** z gabinetu prezydenta.

Sugestie straży dotyczyły jedynie części materiałów – zasłon na niektórych boksach.

- Po konsultacjach zarządca punktu recepcyjnego wymienił je na takie, jakich użyto w pozostałych boksach. Uzgodniono również rozmieszczenie ergonomiczne boksów w taki sposób, aby bezpieczeństwo użytkowników było na najwyższym poziomie - wyjaśnia Zieliński. - Prace zostały zrealizowane i w żadnym stopniu nie zaburzyły płynności funkcjonowania punktu, który cały czas działał i działa bez zakłóceń.

Jak wyjaśnia rzecznik PSP w Chełmie bryg. **Wojciech Chudoba**, strażacy mieli jedynie uwagi do zasłon, które nie posiadały certyfikatów potwierdzających klasę reakcji na ogień. Nie kwestionowali natomiast innych rzeczy, w tym także tekturowych rur konstrukcyjnych.

- Nasze zalecenia zostały wykonane - zapewnia Chudoba. - Do rur nie mieliśmy zastrzeżeń.

AN

CHEŁM Szpital musi sobie też radzić z napływem uchodźców

Wojna wyparła Covid-19 ze szpitala

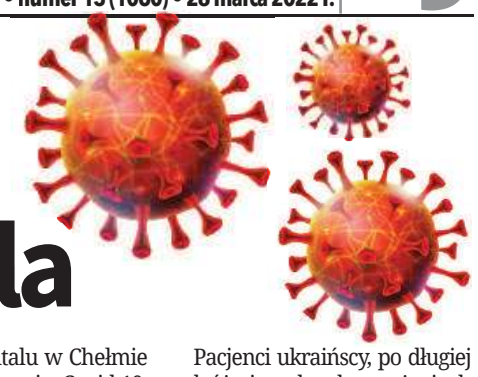

Od 1 kwietnia „znikają" oddziały covidowe. To nie prima aprilis! Dla chorych na Covid-19 pozostanie już tylko oddział obserwacyjno -zakaźny. Trwa wypisywanie „nadprogramowych" pacjentów i wprowadzanie zmian organizacyjnych w życie.

Decyzja już zapadła. Od najbliższego piątku medycy będą traktowali Covid-19 jak każdą inną chorobę zakaźną. Jeśli pacjent złamie nogę i będzie musiał być hospitalizowany, a okaże się, że jest zakażony koronawirusem, to i tak zostanie przyjęty na oddział ortopedyczny. Tak będzie z pacjentem internistycznym, chirurgicznym i każdym innym. Covid-19 będzie traktowany jak choroba współistniejąca. Na oddział obserwacyjno-zakaźny trafią jedynie ci pacjenci, dla których Covid-19 jest główną chorobą. Medycy są pełni obaw co do tego rozwiązania. Boją się, że na oddziałach znowu będą się tworzyć ogniska Covid-19.

- Liczba pacjentów sukcesywnie spada, więc zgodnie z zarządzeniem ministra od 1 kwietnia zostaje tylko na potrzeby covidowe oddział zakaźny. Jest tam 26 miejsc. Wszystkie oddziały, które były przekształcone w oddziały covidowe, wracają do swojej podstawowej działalności. Trwa przeorganizowanie pracy tych oddziałów, wypisywanie pacjentów i ich przenoszenie - mówi **Lech Litwin**, zastępca dyrektora chełmskiego szpitala.

Co ciekawe, pod koniec ubiegłego tygodnia na oddziałach covidowych było 46 pacjentów. Przewiduje się, że w ciągu tygodnia ich liczba spadnie o 20. Wielu zapewne zostanie wypisanych, bo ich leczenie dobiega końca. Czy nie będzie nowych pacjentów? Na to pytanie na razie nie ma odpowiedzi.

Lekarze mają uznawać Covid-19 za chorobę tak samo groźną, jak zwykła sezonowa grypa. Jednak obostrzenia w placówkach medycznych pozostają. Nadal obowiązują maseczki, które mają nosić pacjenci i cały personel. Nadal lekarze i pielęgniarki będą zmuszeni do zakładania ubiorów ochronnych. Pozostają też śluzy, które mogą utrudniać powrót do zwykłej pracy oddziałów, jaka była prowadzona przed pandemią. Izolatorium również nie będzie.

- Jak to będzie działać? Sami jesteśmy pełni obaw, ale pewnie jak zwykle to się poukłada - uspokaja dyrektorka chełmskiego szpitala **Kamila Ćwik**.

Nadal nie wszyscy medycy pracujący w szpitalu w Chełmie są zaszczepieni przeciw Covid-19. Dyrekcja nie podaje szczegółów, ale wiadomo, że są tacy, którzy nie zastosowali się do rozporządzenia w sprawie obowiązkowych szczepień personelu medycznego. Żadnych konsekwencji nie ponieśli.

- Tak jest nie tylko u nas. Rozmawiamy również z innymi dyrektorami, jakie powinny być dalsze kroki. Na dziś decyzji w tej sprawie nie ma - wyjaśnia Ćwik.

Być może niektórzy mają nadzieję, że obowiązek szczepień również wkrótce zostanie zniesiony i nie będzie nad czym debatować. Na razie chełmski szpital ma też inny problem. Musi udzielać pomocy nie tylko Polakom, ale też osobom z Ukrainy. Od rozpoczęcia konfliktu zbrojnego w tym państwie przez chełmskie oddziały przewinęło się już 67 osób obywatelstwa ukraińskiego. Zwykle w szpitalu przebywa od 15 do 20 pacjentów, dla których język polski nie jest językiem ojczystym.

- Najwięcej mamy pacjentów pediatrycznych. Zwykle do szpitala przyjmowani są z powodu nieżytu jelit, zapalenia oskrzeli, niewydolności oddechowej, bólów brzucha oraz zakażenia i gorączki. Na oddziale położniczym mamy głównie hospitalizacje ciężarnych kobiet - relacjonuje dyrektor Ćwik.

Pacjenci ukraińscy, po długiej podróży i trudnych przeżyciach wojennych, trafiają też często na kariologię z zawałami lub niewydolnością serca. Bywają też chorzy na Covid-19.

Oczywiście są też dobre wiadomości. W chełmskim szpitalu urodziło się już sześcioro dzieci, których matki uciekły przed wojną z Ukrainy.

- Nie mieliśmy pacjentów z ranami wynikającymi z działań wojennych. Tylko raz personel opatrywał pacjentkę, która miała rany po odłamkach, zaopatrzone jeszcze na Ukrainie. U nas tylko opatrunki były zmieniane - informuje dyrektor Ćwik. - Pacjenci, którzy do nas trafiają, są zwykle w stanach stabilnych, ale wymagających interwencji medycznych. Opuszczają szpital planowo, bez przedłużania hospitalizacji po uzyskaniu pomocy - dodaje.

Jak zapewnia dyrekcja szpitala, bariera językowa nie jest żadnym problemem. Wielu pacjentów z Ukrainy zna w stopniu komunikatywnym język polski. Także personel szpitala zna języki obce - wielu lekarzy i wiele pielęgniarek posługuje się językiem angielskim, rosyjskim lub ukraińskim. W szpitalu pracują też osoby innych narodowości - Białorusini i Ukraińcy, którzy służą pomocą.

DBEZ

Trzecia edycja ogólnopolskiego *Konkursu na esej geopolityczny*

Polskie Towarzystwo Geopolityczne Oddział Chełm, **Katedra Stosunków Międzynarodowych Państwowej Wyższej Szkoły Zawodowej w Chełmie** oraz Studenckie Koło Naukowe Stosunków Międzynarodowych organizują trzecią edycję ogólnopolskiego *Konkursu na esej geopolityczny.*

Konkurs rozgrywa się w dwóch kategoriach: uczniowie szkół ponadpodstawowych oraz studenci. Polega na napisaniu eseju na jeden z poniższych tematów:

- *Warunki geograficzno-środowiskowe jako determinanta dawnych i współczesnych działań militarnych*
- *Dokąd zmierzasz, Rosjo? Przyszły kształt Federacji Rosyjskiej we współczesnej myśli geopolitycznej*
- *Broń nuklearna - broń zwycięzców czy przegranych?*
- *Geopolityczne przebudzenie Europy – gdzie jesteśmy, dokąd zmierzamy?*
- *Białoruś u boku Rosji – co dalej?*

Eseje można nadsyłać pocztą tradycyjną, pocztą e-mail na adres isurowiec@pwszchelm.edu.pl jako plik pdf lub dostarczyć osobiście na adres: Państwowa Wyższa Szkoła Zawodowa w Chełmie, PTG Oddział Chełm, ul. Pocztowa 54, pok. 209. Na kopercie i/lub w tytule wiadomości e-mail prosimy umieścić adnotację „Konkurs na esej". Na prace oczekujemy do 25 kwietnia 2022 r. do godz. 15.00. Ocena esejów zostanie przeprowadzona przez specjalnie powołaną w tym celu komisję ekspercką.

Za organizację konkursu odpowiada zaś Komisja konkursowa w składzie:

- dr Beata Fałda – Prorektor ds. Studenckich PWSZ w Chełmie;
- dr Jurij Hajduk – Kierownik Katedry Stosunków Międzynarodowych;
- dr hab. Ignacy Kitowski, prof. PWSZ – członek Rady Naukowej PTG;
- dr Magdalena Kawa – opiekunka Studenckiego Koła Naukowego SM;
- dr Iwona Lasek-Surowiec – przewodnicząca Oddziału Chełm PTG – sekretarz;
- mgr Marcin Oskierko – Oddział Chełm PTG;
- Ksenia Karpińska – Zastępczyni Przewodniczącej Koła Naukowego SM.

10 najlepszych Uczestników Konkursu (łącznie w kategorii uczniowie/studenci) zostanie zakwalifikowanych do drugiego etapu V edycji Międzynarodowej Olimpiady Geopolitycznej organizowanej przez Polskie Towarzystwo Geopolityczne, bez konieczności udziału w pierwszym etapie Olimpiady, ale pod warunkiem wyrażenia pisemnej zgody na udział w Olimpiadzie.

Rozstrzygnięcie Konkursu nastąpi do 30 kwietnia 2022 roku. Szczegółowych informacji o konkursie udziela dr Iwona Lasek-Surowiec – przewodnicząca chełmskiego oddziału Polskiego Towarzystwa Geopolitycznego, adiunkt w Katedrze Stosunków Międzynarodowych: isurowiec@pwsz.chelm.edu.pl, tel. 82 564 03 59. Regulamin konkursu znajduje się na stronie: pwszchelm.edu.pl/konkursptg_sm

6581

eprasa.pl 3536b4d61f

Polsko-szwajcarski sukces

CHEŁM Prezydent Szwajcarii Ignazio Cassis po spotkaniu z premierem Mateuszem Morawieckim odwiedził chełmską firmę logistyczną Success Logistics Group.

Wizyta prezydenta związana była oczywiście z sytuacją w Ukrainie. Szwajcaria jest krajem, gdzie wielu rosyjskich oligarchów ulokowało swoje majątki, dlatego premier Morawiecki namawiał prezydenta Cassisa do ich zamrożenia. Rozmawiali też o kryzysie związanym z napływem uchodźców z Ukrainy do Polski i innych krajów. Następnie **Ignazio Cassis** udał się do naszego regionu, aby zobaczyć, jak w praktyce realizowana jest pomoc humanitarna.

W Chełmie prezydent Szwajcarii odwiedził Centrum Pomocy Humanitarnej - Punkt Recepcyjny „Lwowska". Prezydent Chełma **Jakub Banaszek** przedstawił, w jaki sposób udzielana jest pomoc uchodźcom w naszym mieście. Nakreślił ogólne zasady funkcjonowania punktu recepcyjnego oraz rozwiązań organizacyjnych, które w nim zastosowano. Podczas wizyty gość ze Szwajcarii rozmawiał z wolontariuszami i rodziną uchodźców z Ukrainy.

Cassis odwiedził też chełmską firmę logistyczną Success Logistics Group. Wizyta ta z kolei była efektem współpracy chełmskiej firmy z Ambasadą Szwajcarii w Polsce, z którą wspólnie organizuje dostawy pomocy humanitarnej na Ukrainę.

Magazyn chełmskiej firmy służy jako hub logistyczny, gdzie odbywają się przeładunki oraz odprawa celna pomocy humanitarnej ze Szwajcarii. Dzięki swojemu wieloletniemu doświadczeniu firma wspiera również ten projekt, organizując transporty z Chełma na Ukrainę.

- To duże wyróżnienie, że zostaliśmy wybrani do tego projektu. Cieszymy się, że nasi partnerzy biznesowi doceniają nasz profesjonalizm. A my z wielkim zaangażowaniem włączamy się w działania mające na celu wsparcie Ukrainy w tej trudnej sytuacji - podkreśla **Jacek Korzeniewski**, prezes zarządu.

Wizyta prezydenta zbiegła się w czasie z pierwszymi dostawami pomocy humanitarnej do Chełma. Wśród darów znalazły się materace, śpiwory oraz środki medyczne, m.in. do sal operacyjnych, a także urządzenia służące do ratowania życia, odzież ochronna dla chirurgów oraz leki. Pomoc kierowana jest do organizacji charytatywnych w Ukrainie, które ją docelowo dystrybuują do ukraińskich szpitali. Projekt przewiduje kilka takich dostaw w tygodniu. **AN**

Robimy paczki dla bohaterów

CHEŁM Stowarzyszenie „Paczka dla bohatera" ogłosiło zbiórkę darów dla kombatantów. Chodzi o żywność, artykuły chemiczne i oczywiście kartki z życzeniami na święta. Podobnie jak w latach ubiegłych okażmy swoją wdzięczność tym, którzy walczyli o naszą niepodległość.

To wsparcie dla byłych żołnierzy podziemia niepodległościowego, dla osób represjonowanych przez PRL oraz weteranów rannych na misjach pokojowych. Zbiórka potrwa do 5 kwietnia, potem produkty zostaną zapakowane i rozwiezione przez wolontariuszy do podopiecznych. Jak zapewnia chełmska koordynatorka akcji **Krystyna Łukasik**, w naszym regionie stowarzyszenie ma pod opieką ok. 60 osób.

- Zbiórka przypada na trudny czas, szczególnie dla nas, mieszkających na Wschodzie. Na co dzień mamy kontakt bezpośrednio z osobami, które uciekły do naszego kraju przed wojną, często z jedną reklamówką w ręku. Uczestniczymy teraz w różnego rodzaju zbiórkach dla uchodźców. Instytucje, które dotychczas angażowały się w naszą akcję, teraz organizują akcje na rzecz uchodźców. Bardzo dobrze, że to się dzieje. To dało nam też do myślenia, że my możemy żyć w wolnym, niepodległym kraju. Stało się tak dzięki naszym podopiecznym, którzy walczyli i narażali swoje życie - tłumaczy Łukasik. - Dlatego właśnie zdecydowaliśmy się jednak na ogłoszenie tej zbiórki. Podzielmy nasze serca na dwa, pomagajmy uchodźcom i pamiętajmy o naszych kombatantach.

W ubiegłym roku wielkanocna paczka miała w mieście 40 punktów zbiórki, w tym roku jest ich ok. 15. Zbiera wiele instytucji, dołączyły się także przedszkola miejskie nr 11 i 6, przedszkola prywatne, Szkoła Podstawowa nr 8 oraz nasza redakcja.

- Zostało nam sporo kaszy, ryżu i makaronu z poprzedniej akcji. Tego nie potrzebujemy. Najbardziej przydadzą się cukier, herbata, kawa, słodycze, majonezy, musztardy, konserwy mięsne, chemia, kosmetyki. Oczywiście mile widziane są też własnoręcznie wykonane kartki świąteczne z życzeniami. One zawsze sprawiają wiele radości naszym kombatantom - dodaje chełmska koordynatorka.

Spotkania z kombatantami to bardzo wzruszające momenty, zarówno dla wolontariuszy, jak i obdarowywanych. Jak będzie tym razem? Łukasik obawia się, że z powodu sytuacji na Ukrainie będą to trudne wizyty.

- Kiedy widywaliśmy się poprzednim razem, nasi podopieczni opowiadali o tym, jak wojna jest zła, ile daje krzywdy, tragedii, cierpienia i okrucieństwa. Cieszyliśmy się wspólnie, że w naszym regionie nic złego się nie dzieje, jest pokój. Kombatanci mówili, że mają nadzieję, iż wojny już nigdy na własne oczy nie zobaczą. A jednak ta wojna przyszła i jest blisko. I znowu jest to Rosja - tłumaczy Łukasik. - Jestem po pierwszych rozmowach z kombatantami i wiem, że niektórzy są bardzo poruszeni tym, co się dzieje, wiele osób ma problemy zdrowotne z tego powodu, nawet stany przedzawałowe. Ale są też i tacy, którzy chcą iść walczyć, proszą, aby ich zawieźć na Ukrainę, że oni się z nimi rozprawią. **AN**

Odeszli...

Jadwiga Wierzbicka, 68 lat
Zenona Harmida, 71 lat
Krzysztof Świtacz, 65 lat
Stefania Kamola, 86 lat
Henryka Durko, 71 lat
Leszek Szady, 67 lat
Anna Cyfra, 59 lat
Józef Grabiński, 76 lat
Krzysztof Maksymiuk, 36 lat
Franciszka Klekociuk, 94 lata
Franciszek Wójtowicki, 81 lat
Czesław Jasiński, 67 lat
Janusz Rudkowski, 83 lata
Eugeniusz Radzięciak, 81 lat
Albina Budzyńska, 87 lat
Marian Chomiak, 66 lat
Marek Kowalczuk, 72 lata
Janina Ciechańska, 92 lat
Marianna Jędrzejewska, 95 lat

CHEŁM Wreszcie poznamy wynik tegorocznej zbiórki!

Wielkie podsumowanie finału WOŚP

Sztab nr 600 Wielkiej Orkiestry Świątecznej Pomocy utworzony przez Automobilklub Chełmski zaprasza na imprezę pod hasłem „Finał po finale". W programie wielkie podsumowanie chełmskiego finału WOŚP, koncerty i fireshow.

Wydarzenie odbędzie się w najbliższy czwartek, 31 marca o godz. 18 w sali widowiskowej Chełmskiej Biblioteki Publicznej.

- To będzie bardzo ważny dzień dla wszystkich wolontariuszy. Podsumujemy ostatni, jubileuszowy finał, podamy kwotę pieniędzy zebraną w Chełmie oraz krótko przypomnimy WOŚP-owe wydarzenia z ostatnich trzydziestu lat - zapowiada szef sztabu **Grzegorz Gorczyca**. - Warto wspomnieć, że dzień wcześniej wynik zbiórki ogólnopolskiej poda **Jurek Owsiak.**

Podczas spotkania zostaną wyróżnieni najbardziej efektywni wolontariusze oraz sponsorzy i partnerzy. Będzie można obejrzeć wycinki prasowe z lat dziewięćdziesiątych, stare zdjęcia oraz relacje TV Chełm z pierwszych finałów. Muzyczną oprawę zapewnią znakomite chełmskie zespoły Bimber Boys i Eclectic Music, a widowiskowym zakończeniem będzie fireshow w wykonaniu Teatru Hesperydy.

Wszyscy, którzy lubią słodkości, będą mogli spróbować specjalnie przygotowanego na tę okazję tortu.

- Takie podsumowanie orkiestrowego grania odbędzie się w Chełmie po raz pierwszy, ale przecież jubileusze mają swoje prawa. Na spotkanie gorąco zapraszamy wszystkich zwolenników Orkiestry, ale jeszcze goręcej zapraszamy osoby, które nie są przekonane do WOŚP. Będą się mogły przekonać, jak fajne jest orkiestrowe granie i jak przyjemne jest pomaganie - zachęca Gorczyca. **AN**

5101
Chełmski Dom Pogrzebowy
Firma Łukowiec
Organizujemy pogrzeby na wszystkich cmentarzach i zajmujemy się transportem międzynarodowym zmarłych.
Chełm ul. Szpitalna 49
82-564 36 07
602 469 287
www.łukowiec.pl
Przeprowadzamy kremację w ciągu kilku godzin.
Posiadamy własną kaplicę i chłodnię.
Nasza firma jest Zarządcą Cmentarza Parafialnego w Chełmie przy ul. Lwowskiej.
Wszystkie czynności związane z pogrzebem, ekshumacją, pracami kamieniarskimi i budowlanymi muszą zostać uzgodnione w naszym biurze:
ZAKŁAD POGRZEBOWY
Chełm ul. Poległych 1
82-542 18 56 602 373 203
www.zakładpogrzebowychelm.pl
USŁUGI CAŁODOBOWE - BEZGOTÓWKOWE
Wypłacamy Zasiłki Pogrzebowe ZUS i KRUS Przed Pogrzebem

Kompleksowe Usługi Pogrzebowe
KOMPLEKS
Zakład Usług Pogrzebowych
24h
Chełm, ul.Rejowiecka 93
Rejowiec Fabr., ul. Dworcowa 4
82 566 40 53
502 791 454
2640

ORSZAK
NOWA WYŻSZA JAKOŚĆ
USŁUGI POGRZEBOWE
• Wola Uhruska, ul. Chełmska 18
• Hańsk, ul. Kościelna 9
tel. 697 718 454, 724 718 454
6463

eprasa.pl 3536b4d61f

KRONIKA ZDARZEŃ

Wpadł na przejściu

Gm. Siedliszcze. We wtorek, 22 marca, ok. godz. 18 w miejscowości Chojeniec Kolonia potrącony został 71-letni mężczyzna, mieszkaniec gminy Siedliszcze. Został ranny w głowę i miał uraz nogi oraz klatki piersiowej. Przewieziono go do szpitala. Do zdarzenia doszło na przejściu dla pieszych. 71-latek wpadł pod samochód marki Nissan, którym kierował 75-latek, mieszkaniec powiatu włodawskiego. Obaj panowie byli trzeźwi.

Zobaczył diabły

Gm. Żmudź. 59-latek próbował popełnić samobójstwo poprzez powieszenie. Na szczęście udało się go uratować. Został przewieziony do szpitala. Jak przyznał, widział diabły i to skłoniło go do targnięcia się na swoje życie. Wcześniej był leczony psychiatrycznie.

Niebezpieczna mijanka

Gm. Chełm. W środę, 23 marca, ok. godz. 11 w Zagrodzie zderzyły się opel i volkswagen. Doszło do tego w momencie wymijania. Kierujący pojazdami mężczyźni odnieśli obrażenia ciała i zostali przewiezieni do szpitala. Jak ustaliliśmy, wybuchły poduszki powietrzne w jednym z aut. W wyniku

tego 20-letni kierowca miał urazy klatki piersiowej i nóg. Drugi z kierowców, 55-latek, uderzył się mocno w ucho i doznał stłuczenia tułowia. Obaj byli trzeźwi.

Wiosenny granat

Gm. Białopole. W ubiegłą środę, 23 marca, znaleziono niewybuch. O fakcie tym powiadomiono dyżurnego komendy policji.

- Apelujemy o ostrożność w takich sytuacjach. Należy pamiętać, aby pod żadnym pozorem nie podnosić niewybuchów, nie odkopywać, nie przemieszczać, czy też nie manipulować przy nich - mówi **Ewa Czyż**, rzeczniczka chełmskiej policji.

Niewybuch został znaleziony podczas prac porządkowych wykonywanych na jednej z niezamieszanych posesji. Skierowani na miejsce policjanci z komisariatu w Żmudzi pilnowali tego niebezpiecznego znaleziska do czasu przyjazdu patrolu saperskiego. Jak się okazało, był to pochodzący z czasów II wojny światowej granat moździerzowy. Saperzy zabezpieczyli niewybuch i zabrali go do neutralizacji.

Kolejna oszukana na BLIK-a

Chełm. Trzeba być ostrożnym przy transakcjach przez internet. Przekonała się o tym 26-letnia chełmianka. Jak sądziła - otrzymała od koleżanki wiadomość za pośrednictwem komunikatora internetowego z prośbą o opłacenie zakupów. 26-latka wygenerowała kod BLIK i przekazała go osobie, która z nią się skontaktowała. To nie była jednak jej koleżanka. Ktoś przejął jej konto i podszywając się pod nią, przesłał fałszywą wiadomość. Chełmianka straciła ponad 400 zł.

Czy to podpalenie?

Gm. Siedliszcze. Chełmscy policjanci wyjaśniają okoliczności związane z pożarem stodoły w Chojeńcu. Strażacy podejrzewają, że to mogło być podpalenie. Jednak sprawcy nie ustalono. Budynek z płodami rolnymi oraz sprzętem rolniczym i gospodarskim spłonął doszczętnie. Straty wyniosły 60 tysięcy złotych. Właściciele posesji zdołali uratować ciągnik. Z zagrożonych pomieszczeń zdążyli również usunąć kury, krowy i młodego byka. Dogaszaniem palącej się słomy i siana oraz rozbiórką spalonych elementów zajęli się strażacy. Do zdarzenia doszło w środę, 23 marca, ok. godz. 19.20. **DBEZ**

GMINA SAWIN Nie będzie podziału zysków ani wielkiej budowy

Wspólnota gruntowa na nowej drodze

Zmiana warty we Wspólnocie Gruntowej Wsi Sawin. Stanisław Dyczkowski nie jest już przewodniczącym zarządu. Zastąpił go Hubert Wiciński, który planuje przeprowadzkę biura do Przytułku w Sawinie.

W zebraniu udział wzięło 49 osób. Obradowano przez około pięć godzin. Było nad czym dyskutować. Członkowie zarządu: przewodniczący **Stanisław Dyczkowski** i sekretarz **Jan Izert** nie kandydowali już na kolejną kadencję. Obaj złożyli rezygnację z pełnionych funkcji jeszcze pod koniec ubiegłego roku. Spółdzielcy nalegali, by dotrwali do końca kadencji. W tym czasie wytypowano nowych kandydatów do zarządzania spółką. Po burzliwych obradach przewodniczącym został **Hubert Wiciński**. Skarbnikiem jest **Maria Błaszczuk**, a sekretarzem **Alicja Dziwulska**. Wybrano też komisję rewizyjną w składzie Stanisław Dyczkowski, Jan Izert i **Katarzyna Mazur**.

Spadły ważne uchwały

- Większość decyzji była podejmowana praktycznie jednomyślnie. Nie zyskały poparcia zebranych projekty uchwał dotyczące podziału środków i budowy budynku wielofunkcyjnego na ulicy Wspólnej - relacjonuje nowy przewodniczący Wiciński.

Pierwszy z tych projektów dotyczył podziału i wypłaty udziałowcom zysków z wieloletniej działalności spółki. W ubiegłym roku jeden z członków wspólnoty złożył taki wniosek i uzyskał poparcie. Na zebraniu wówczas było zaledwie 21 osób z 637 członków. By spełnić wolę członków wspólnoty, zarząd przygotował uchwałę w tej sprawie, ale nie przeszła.

- Jestem temu przeciwny, a to dlatego, że 50 proc. środków pójdzie na marne. W naszej wspólnocie 32 proc. udziałów ma skarb państwa. Tyle będziemy musieli oddać do budżetu państwa. Dodatkowo należy odprowadzić 19 proc. podatku - wyliczał kilka miesięcy temu Dyczkowski. Wówczas mowa była o milionie złotych do podziału. Średnio wypadało po 784 zł na osobę. Jedni dostaliby więcej, inni mniej, bo udziały we wspólnocie są różne. Większość zdecydowała, że nie ma sensu dzielić tych pieniędzy.

Druga z uchwał, która nie przeszła, dotyczyła projektu budowy budynku, gdzie mogłaby się mieścić siedziba zarządu i gdzie odbywałyby się zebrania. Wspólnota nie posiada żadnej własnej nieruchomości, a jedynie korzysta z gminnych. Ostatnio w miejscu, gdzie było biuro i główna siedziba zarządu, zamieszkali uchodźcy. Pomieszczenie było dzierżawione od gminy. Dyczkowski musiał przenieść dokumenty do domu.

Przytułek przygarnie wspólnotę?

- Planujemy w przyszłości przeniesienie swojego biura do Przytułku w Sawinie, którego remont sponsorowaliśmy i mamy nadzieję, że będziemy z niego mogli korzystać, przy uprzejmości księdza proboszcza - mówi nowy przewodniczący.

Zebranie członków zdecydowało też o wydzieleniu nowych gruntów rolnych, które zostaną przeznaczone na działki budowlane. Jest to teren o powierzchni niemal 20 hektarów. Poprzednie tereny budowlane zostały już wyprzedane.

- W związku z tym osiedle na ul. Wspólnej będzie naprawdę duże. W przyszłości na osiedlu tym będzie mieszkała ok. 1/3 mieszkańców Sawina, co budzi pewne nadzieje - komentuje Wiciński.

Przepadł wniosek Urzędu Gminy Sawin na wsparcie finansowe wodociągowania ul. Wspólnej. Nie wyrażono zgody na zakup agregatu prądotwórczego. Natomiast, jak zawsze, wspólnota chętnie wesprze szkołę w Sawinie - przekaże dotację na wyposażenie świetlicy, klasy oraz sali gimnastycznej. **DBEZ**

Uczniowie z Ukrainy dostaną wyprawki

GM. CHEŁM Już ponad 70 dzieci z Ukrainy zapisano do szkół na terenie gminy Chełm. Niektóre znają język polski, bo mają rodzinę w naszym kraju, inne, zwłaszcza starsze dzieci, dobrze sobie radzą, komunikując się po angielsku. Trwa zbiórka pieniężna na ich rzecz.

W każdej ze szkół gminy Chełm jest zapisanych od kilkorga do kilkanaścioro dzieci uchodźców. Próbują się zaadaptować w nowym środowisku. Można im w tym pomóc. Stowarzyszenie Bezpartyjna Akcja – Samorząd 18 pod patronatem wójta gminy Chełm prowadzi zbiórkę pieniędzy na pomoc dla uchodźców z Ukrainy przebywających na terenie gminy.

- Otrzymane środki pieniężne, za które serdecznie dziękujemy, są już przeznaczane dla dzieci z Ukrainy rozpoczynających naukę w szkołach podstawowych w naszej gminie. Kupujemy odzież i obuwie np. stroje gimnastyczne, buty sportowe, jak również wyprawki szkolne oraz niezbędne lekarstwa - mówi wójt **Wiesław Kociuba**, prezes stowarzyszenia BAS-18.

Pieniądze można wpłacać na konto stowarzyszenia: BNP PARIBAS 93 1600 1462 1083 3838 6000 0001. **DBEZ**

Nie chciała żona, ale chce mąż

GM. SAWIN Wiadomo już, kto będzie kandydował na stanowisko radnego w gminie Sawin. Po rezygnacji radnej Doroty Żuk zarządzono wybory uzupełniające, które odbędą się 8 maja. Jednym z zainteresowanych objęciem mandatu jest mąż byłej radnej i sołtys Chutcza Krzysztof Żuk.

Dorota Żuk nie jest już radną gminy Sawin. Złożyła rezygnację, a komisarz wyborczy stwierdził wygaśnięcie jej mandatu z dniem 10 lutego tego roku. W wyborach Żuk startowała z list PiS jak wójt gminy **Dariusz Ćwir**. Wielokrotnie jednak pokazywała, że w wielu sprawach ma odrębne zdanie. Walczyła o zgodę w radzie, ale chyba się poddała. Wiele osób dopatruje się w jej decyzji niechęci do dalszej pracy w skłóconej radzie gminy. Ona sama jednak rozwiała wszelkie wątpliwości, podając w swojej oficjalnej rezygnacji powody zdrowotne.

Po rezygnacji radnej Doroty Żuk zarządzono wybory uzupełniające, które odbędą się 8 maja. Zarejestrowane są dwa komitety wyborcze. Jeden z nich - Komitet Wyborczy Wyborców Chutcze - zapowiada, że zgłosi kandydaturę Krzysztofa Żuka, męża byłej radnej Doroty Żuk, sołtysa wsi Chutcze. Pełnomocnikiem tego komitetu jest **Andrzej Czerwiński**, od którego uzyskaliśmy informację o planie zgłoszenia kandydata na radnego. Natomiast Komitet Wyborczy Wyborców Razem wystawi do wyborów **Krzysztofa Siwka**. Pełnomocnikiem tego komitetu jest **Agnieszka Siwek**, była sołtyska Chutcza. **DBEZ**

Ponad 4 mln zł dla niepełnosprawnych

POW.CHEŁMSKI Osoby niepełnosprawne znowu będą mogły skorzystać z pieniędzy Państwowego Funduszu Rehabilitacji Osób Niepełnosprawnych. Na powiat chełmski przeznaczono 4 610 261,00 zł. Wnioski już napływają do Powiatowego Centrum Pomocy Rodzinie.

Na ostatniej sesji Rady Powiatu Chełmskiego przedstawiona została pula pieniędzy z PFRON. Kwota 2 897 520 złotych przeznaczona zostanie na dofinansowanie warsztatów terapii zajęciowej. Ponadto Powiatowy Urząd Pracy w Chełmie planuje 100 tys. zł na realizację zadań z zakresu rehabilitacji zawodowej. Pozostała kwota przydzielona została na rehabilitację społeczną. Pieniądze dofinansują m.in. turnusy rehabilitacyjne dla osób niepełnosprawnych i ich opiekunów oraz zaopatrzenie w sprzęt rehabilitacyjny i przedmioty ortopedyczne. Ponadto przeznaczone będą do likwidacji barier architektonicznych i w komunikowaniu się oraz na usługi tłumacza języka migowego czy tłumacza - przewodnika. Jak przekazało nam PCPR, do tej pory przyjęto około 341 wniosków. Cały czas napływają nowe.

Chcąc otrzymać dofinansowanie z PFRON, trzeba złożyć poprawnie wypełniony wniosek. Należy również posiadać ważne orzeczenie o niepełnosprawności. Wszystkie wnioski rozpatrywane są według kolejności zgłoszeń. **dw**

eprasa.pl 3536b4d61f

Seniorzy chcą zmieniać klimat

REJOWIEC FABRYCZNY Rejowiec Fabryczny chce zadbać o klimat i jednocześnie o osoby starsze. Miasto przystąpiło do projektu #klimaSENIORE. Drugie z kolei spotkanie osób zatroskanych skalą i dynamiką zmian dokonujących się w obrębie klimatu, odbyło się 24 marca w klubie seniora przy ul. Hirszfelda.

Spotkania mają być z założenia rodzajem debat obywatelskich, na których poruszane są nie tylko zagadnienia związane z klimatem, ale również ogólną kondycją ludzi starszych w społeczeństwie.

- Wspólne działania na rzecz klimatu podejmowaliśmy z władzami Rejowca Fabrycznego już wcześniej, dlatego bez wahania zaproponowaliśmy burmistrzowi nową formę - #klimaSENIORE. Wszyscy zauważamy potrzebę podejmowania działań, które mogłyby uczynić nasze środowisko zdrowszym. Teraz włączamy w akcję również seniorów, dlatego korzyść jest podwójna - wyjaśnia **Konrad Wielondek** z Fundacji „Instytut na rzecz Ekorozwoju". Bezpośrednimi koordynatorami spotkań są **Ewa Świerkula** z Instytutu na rzecz Ekorozwoju oraz **Bolesław Meluch** z Krajowego Instytutu Gospodarki Senioralnej.

Uczestnicy debat nie ukrywają, że pandemia Covid-19 praktycznie wyrugowała z życia społecznego wiele osób w podeszłym wieku. Ich aktywność społeczna jest, z przyczyn naturalnych, i tak ograniczona do minimum, a okres tzw. lockdownu tylko te problemy pogłębił.

Aktywizacja społeczna osób starszych

Na spotkaniach zwraca się uwagę na potrzebę zintensyfikowania działań mających na celu integrację grup osób starszych ze społecznością, w jakiej żyją. Proces ten mógłby zostać wzbogacony o komponent edukacyjny podejmujący zagadnienia związane z klimatem i środowiskiem naturalnym. Wśród proponowanych aktywności pojawiły się np. spacery na świeżym powietrzu, zajęcia z ogrodnictwa czy zajęcia pozwalające bardziej poznać gatunki roślin występujących w regionie.

Plastik zabija środowisko, czyli jak być świadomym konsumentem

Nie ulega wątpliwości, że konsumpcyjny styl życia nie sprzyja kondycji środowiska naturalnego. Większość oferowanej nam żywności opakowywana jest wciąż w plastik. Światowe ekosystemy zostały nim „wysycone" i nie są w stanie poradzić sobie z wysokimi stężeniami tego surowca. Konsumenci mogą jednak dokonywać bardziej świadomych wyborów. Na zakupy możemy udać się np. z własnym opakowaniem i nie wykorzystywać popularnych plastikowych toreb jednorazowych.

Co niepokoi nas najbardziej?

Przedstawione zostały wyniki ankiety, która uwzględniała zjawiska najbardziej niepokojące przeciętnego obserwatora: ilość odpadów (wskazało na nie ok. 52% respondentów), susze (ok. 47%), gwałtowne fale upałów (41%) oraz smog i nadmierna wycinka drzew (35%). Podjęto decyzję, by na podstawie tych danych zaproponować wspólnie z urzędem miasta działania mające na celu poprawę jakości środowiska w Rejowcu Fabrycznym.

Projekt #klimaSENIORE trwa i odbędą się kolejne spotkania. Po cyklu wszystkich planowanych debat planowane jest publiczne wysłuchanie wypracowanych rozwiązań i sformułowanie propozycji utworzenia specjalnej strefy zieleni, która miałaby służyć wszystkim mieszkańcom miasta. **RC**

Gminna akcja kastracja

GM. REJOWIEC FABRYCZNY

Gminni radni przegłosowali na ostatniej sesji wdrożenie kilku rozwiązań, które mają odpowiedzieć na zasadnicze problemy związane ze zwierzętami bezpańskimi oraz tymi, które zostały po prostu porzucone. Wsparcie proponowane jest również prywatnym właścicielom czworonogów.

Jedna ze sztandarowych inicjatyw samorządu zakłada między innymi możliwość poddawania zabiegom sterylizacji, kastracji oraz chipowania zwierząt w wyznaczonym gabinecie weterynaryjnym, który będzie świadczył usługę na podstawie umowy zawartej z gminą. Do programu „Zwierzowa akcja kastracja" gmina przystąpi dzięki projektowi prowadzonemu przez Fundację „Zwierz", która sfinansuje zabiegi za 5 tys. zł. Drugie tyle władze gminy przeznaczają z własnego budżetu.

Program zakłada również inne działania. Uznano, że zwierząt pozostawianych przez właścicieli wprost przy gminnych drogach wciąż przybywa i stanowią najczęściej dla lokalnej społeczności poważny problem. Postanowiono podjąć szereg działań prewencyjnych, które miałyby zminimalizować ryzyko wystąpienia jakiegokolwiek zagrożenia. Należą do nich m.in. możliwość przekazywania bezdomnych zwierząt do schroniska zlokalizowanego przy ul. Włodawskiej 23 A w Chełmie. Poza tym odnalezione i schwytane zwierzęta mają być przekazywane pod tymczasową opiekę weterynaryjną do specjalistycznego gabinetu. Gminne władze chcą również finansować zakup karmy lub innego pożywienia, które byłoby przeznaczane do dyspozycji społecznym opiekunom zwierząt (są to najczęściej pracownicy UG lub chętni mieszkańcy miejscowości). Do ogólnej dyspozycji oddane są też kojce w Pawłowie i Krasnym - można tam czasowo przetrzymywać psy lub koty do czasu znalezienia im nowego lokum. Na szczególne traktowanie mogą liczyć także zwierzęta gospodarskie. Odnalezione w złym stanie zdrowia lub odebrane właścicielowi niezdolnemu do sprawowania opieki mają zostać objęte ochroną gospodarstwa rolnego, którego właściciele zgodzili się włączyć w akcję pomocy.

Budżet przewidziany na wszystkie te inicjatywy ma wynosić ok. 18 tys. zł. **RC**

GMINA DOROHUSK Można na nich polegać w biedzie

Przyjaciele Świerż przyjaciółmi Ukrainy

Stowarzyszenie Przyjaciół Świerż i Ziemi Świerżowskiej skupia lokalnych aktywistów, patriotów „małej Ojczyzny". Od pierwszych dni wojny w Ukrainie aktywnie włączyli się w pomoc uchodźcom, którzy przyjechali do Polski.

Grupa oddanych sobie przyjaciół poświęca swój wolny czas po to, by pamięć o historii Świerż i dorobku kulturowym lokalnej społeczności nie zaginęła. Teraz stają solidarnie na froncie pomocy tym, którzy uciekają przed śmiercią.

Siedziba stowarzyszenia mieści się w ponad 100-letnim domu, pełniącym przed II wojną światową funkcję prawosławnej plebanii. To miejsce w pewnym wymiarze symboliczne, tak bardzo wpisujące się w znaki, jakie kreuje bieżąca rzeczywistość. Wszystkie izby pachnącego historią budynku zapełnione są na co dzień eksponatami dokumentującymi bogatą historię miejscowości, w tym nieistniejący już dziś pałac Orsettich. Dzisiaj klimatyczny dom, potocznie nazywany „popówką", stał się miejscem walki o cierpiącego człowieka. W dwu głównych pomieszczeniach i przedsionku gromadzone są dary napływające nie tylko od mieszkańców Świerż, ale także te pozyskiwane dzięki transportom kierowanym z zagranicy.

- Obecnie przebywa w Świerżach ok. 100 uchodźców, którzy rozlokowani są zarówno w domach prywatnych, jak i w domu parafialnym czy w gospodarstwie agroturystycznym **Pawła Szymańskiego** – tłumaczy **Ewa Kozaczuk**, prezes stowarzyszenia. – Od razu zaczęły do nas, do stowarzyszenia, napływać dary pomocowe i to wsparcie trwa do dzisiaj. Dyżurujemy w punkcie cały czas i wciąż przychodzi wiele osób z zapytaniem o bieżące potrzeby.

Stowarzyszenie liczy obecnie 35 członków, wszyscy są zaangażowani w pomoc w różnych obszarach – część osób wspiera punkty graniczne, część gości u siebie osoby potrzebujące, inni natomiast stale zaangażowani są w prace w „popówce": segregację ubrań, wydawanie żywności i środków chemicznych oraz przyjmowanie dostaw.

- Pamiętam, że pierwszy zagraniczny transport dotarł do nas z Niemiec. Otrzymujemy też wsparcie z Norwegii, a lokalnie ze Świdnika, Warszawy i oczywiście z Chełma. Mnóstwo słów wdzięczności chcielibyśmy skierować do Nadleśnictwa Chełm, na które możemy liczyć nie tylko w naszych codziennych aktywnościach i projektach, ale szczególnie teraz, kiedy tych wyzwań jest tak wiele – mówi Kozaczuk.

Działania grupy możliwe są między innymi dzięki efektywnej komunikacji poprzez profil w mediach społecznościowych. Publikowane są tam wszystkie komunikaty zawierające prośbę o pomoc. - Jeśli potrzebujemy konkretnej rzeczy: brakuje ubrań w odpowiednim rozmiarze, określonych środków czystości czy higieny osobistej, publikujemy zapytanie na Facebooku. Odzew jest bardzo szybki – mówią zgodnie kobiety dyżurujące w „popówce".

Wszystkie osoby mają świadomość, że wsparcie uchodźców może się za chwilę przekształcić w działania na rzecz odbudowującej się Ukrainy. - Nawet jeśli pozostaną u nas znaczne zasoby rozmaitych produktów i ubrań, to mamy już kontakt do PCK, który chętnie prześle tę pomoc dalej, w rejony najbardziej wyniszczone wojną – wyjaśnia prezes Kozaczuk.

Stowarzyszenie to niewątpliwie grupa, w której panuje niesamowity duch solidarności. Nikt nie zadaje zbędnych pytań, nie ocenia i nie rozważa. Jeśli jest potrzebne zaangażowanie, własne siły, czas i możliwości – ofiarowywane są bardzo hojnie, w duchu jedności.

Rafał Czyżyk

lubelskie
Smakuj życie!

BHM UNIQUE INTERIORS
Producent najwyższej jakości mebli hotelowych
biuro@bhmeble.pl
tel. 82 564 38 90
www.bhmeble.pl
0990

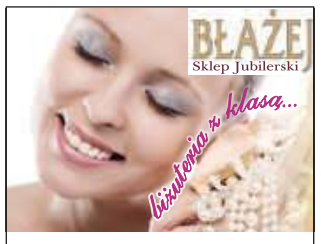
BŁAŻEJ
Sklep Jubilerski
biżuteria z klasą...
Chełm, ul. Gdańska 4
Chełm, ul. Lutosławskiego 4, lok. 9
Centrum Handlowe Demos
Włodawa, ul. Okunińska 4
4594

3775
ALIOR BANK
Oddział w Chełmie, ul. Lubelska 70

SENATOR RP
PROFESOR
Józef Zając
BIURO SENATORSKIE
czynne codziennie w godz. 9.00 - 14.00
22-100 Chełm, ul. Lwowska 14 A, lok. 5
0990

2001
PAŃSTWOWA WYŻSZA SZKOŁA ZAWODOWA W CHEŁMIE

OŚRODEK SZKOLENIA
KORONA
Leszek Kaluźniak
ul. Lwowska 24A 22-100 Chełm
KURSY KAT. C, C+, KWP
tel. 82 569 90 90
tel. kom. 509 72 73 71
facebook.com/korona.chelm
www.koronachelm.com

eprasa.pl 3536b4d61f

Ogród botaniczny za unijną kasę

CHEŁM Prezydent Jakub Banaszek pochwalił się, jakie projekty chce realizować w ramach nowej perspektywy unijnej. Jeśli pieniądze uda się pozyskać, powstanie w Chełmie m.in. ogród botaniczny.

- Tak jak Wam wspominałem, zatwierdziliśmy projekty strategiczne do nowej perspektywy unijnej. Oznacza to w praktyce, że na te projekty mamy pewne finansowanie (jeśli ostateczną listę zaakceptuje Komisja Europejska) - tłumaczy internautom w sieci prezydent Chełma. - Od razu zaznaczam, że z tych programów nie ma możliwości realizacji inwestycji drogowych lub rewitalizacji zabytków.

Środki, jak szacuje Banaszek, najpewniej Chełm otrzyma w połowie 2023 r. Do tego czasu urzędnicy muszą przygotować dokumentacje techniczne wszystkich planowanych przedsięwzięć.

W planach miasta pojawiła się m.in. modernizacja Glinianek. Za unijne pieniądze miałby być przeprowadzony drugi etap wymiany przystanków autobusowych. Prezydent chce też zmodernizować miejski monitoring i stworzyć w mieście ogród botaniczny. Kolejny pomysł nosi nazwę „Park and ride". Wyjaśniamy, pomysł „parkuj i jedź" wdrażany jest głównie w dużych miastach, gdzie trzeba pokonywać duże odległości. Polega na wybudowaniu parkingów w pobliżu peryferyjnych przystanków, przeznaczonych dla osób korzystających z publicznego transportu zbiorowego. Kierowcy pozostawiają swoje pojazdy w wyznaczonych miejscach, przesiadają się do komunikacji zbiorowej i w ten sposób kontynuują drogę do centrum miasta. Ponoć w Chełmie takie parkingi miałby powstać przy Hrubieszowskiej i w Kumowej Dolinie. Czy taka inwestycja jest potrzebna w mieście, które można przejść pieszo w pół godziny?

AN

Wiosenne porządki z WeRwĄ

CHEŁM Stowarzyszenie WeRwA zaprasza wszystkich chętnych na... wiosenne porządki. Tak nazwana została akcja sprzątania zalewu w Żółtańcach i lasu Borek, która odbędzie się w sobotę 2 kwietnia. Partnerami i sponsorami akcji są gmina Chełm i Nadleśnictwo Chełm.

Sprzątanie zalewu rozpocznie się o godz. 11, a Borku o godz. 16. Wolontariusze, którzy zechcą uporządkować te najważniejsze dla chełmian miejsca rekreacji, mogą wybrać jedną lub obydwie lokalizacje. Organizatorzy zapewnią worki na śmieci i rękawiczki. Na zakończenie przewidziane są ogniska z kiełbaskami oraz ekologiczne upominki dla wszystkich wolontariuszy, w tym oczywiście dla dzieci.

- Liczba wolontariuszy jest ograniczona, decyduje kolejność zgłoszeń pod numerem telefonu 502 342 117. Więcej informacji na fanpage'u Stowarzyszenia WeRwA na Facebooku - informuje prezes **Anna Gorczyca.**

Akcja związana jest z obchodzonym 22 kwietnia Światowym Dniem Ziemi, jednak ekolodzy z WeRwY, ze względu na prognozowane wcześniejsze nadejście przyrodniczej wiosny, organizują ją w najbliższą sobotę. Dzięki temu, już podczas świątecznych spacerów, będzie można się cieszyć czystymi przestrzeniami, które odwiedza mnóstwo mieszkańców miasta.

W tym roku organizatorom marzy się międzynarodowa akcja sprzątania, dlatego postanowili też zaprosić na wydarzenie uchodźców z Ukrainy.

- Запрошуємо до участі в акції наших гостей з України. Інформація українською на funpag Stowarzyszenie WeRwA y Facebook - zachęcają.

AN

Płyta chełmian wśród finalistów

REGION Album „Bojarczuk – Wesele" zespołu Chłopcy Kontra Basia i przyjaciół pretenduje do tytułu Folkowy Fonogram Roku. Istotny wkład w nagranie mieli znani chełmscy muzycy: siostry Basia i Aga Derlak oraz Tomasz Waldowski. Tegoroczna lista finalistów jest bardzo różnorodna.

Folkowy Fonogram Roku od lat ukazuje najciekawsze trendy na polskim rynku muzyki folkowej. Każdego roku w eliminacjach do konkursu, spośród kilkudziesięciu zgłoszeń, jury wybiera około 10 najlepszych, a następnie – trzy finałowe płyty. Tegoroczna lista finalistów składa się z trzynastu albumów. Co ciekawe, wśród wydawnictw są m.in. propozycje dla najmłodszych słuchaczy, ale też dla miłośników eklektycznych połączeń.

Płyta „Bojarczuk - Wesele", która znalazła się w finałowej trzynastce, to efekt fascynacji muzyków twórczością krasnostawskiego poety **Stanisława Bojarczuka**. Zainspirował ich do tego **Wojtek Machejus**. Prapremierowe wykonanie fragmentu tzw. suity krasnostawskiej odbyło się we wrześniu 2020 r. w trakcie II Festiwalu Sztuk Krasnych. Szczególną uwagą wykonawcy obdarzyli cykl liryków weselnych poety, w których Bojarczuk opisuje obrzędy i zwyczaje związane z tradycyjnymi wiejskimi zaślubinami. Na płycie znalazło się siedem utworów. Album został nagrany dzięki wsparciu finansowemu ze środków budżetu obywatelskiego na rok 2021.

Ogłoszenie ostatecznych wyników konkursu nastąpi przed 30 kwietnia, a wręczenie nagród podczas 24. Festiwalu Folkowego Polskiego Radia „Nowa tradycja".

AN

Wójt Gminy Dubienka w odniesieniu do zarzutów Grupy inicjatywnej do przeprowadzenia referendum w sprawie odwołania Wójta Gminy Dubienka przed upływem kadencji zawartych w uzasadnieniu informacji, wyjaśnia (przyjmując systematykę i kolejność zagadnień z informacji), co następuje:

„Wójt Gminy Dubienka działa na szkodę mieszkańców gminy:

1. Nie wykonując uchwał Rady Gminy, np.: przejęcie do prowadzenia Liceum Ogólnokształcącego w Dubience."

Stwierdzenie „nie wykonując Uchwał Rady Gminy" jest manipulacją , bowiem przez okres trzech i pół roku mojej kadencji jako Wójt na 202 podjętych uchwał **nie wykonałam jednej uchwały** Rady Gminy dotyczącej podpisania porozumienia w sprawie przejęcia do prowadzenia Liceum Ogólnokształcącego im.27 Wołyńskiej Dywizji Armii Krajowej w Dubience. Pomijając kwestie proceduralne i upływ terminu do podpisania porozumienia ze względu na absencję chorobową, to wskazuję, że jako Wójt Gminy Dubienka ponoszę odpowiedzialność za byt finansowy Gminy oraz mam obowiązek zabezpieczyć środki finansowe na podejmowane decyzje i z całą odpowiedzialnością stwierdzam, że - przy narzuconych przez Starostwo warunkach - powodzenie tego przedsięwzięcia - przejęcia liceum – skazywałoby Gminę na zapaść finansową. Nawet w czasie pierwszych trzech lat przy uwzględnieniu finansowania Starostwa pogorszenie sytuacji finansowej Gminy uniemożliwiałoby jakiekolwiek decyzje związane z wydatkowaniem środków, w tym wpływałoby na brak możliwości dopłat do wody i ścieków przez Gminę, brak możliwości wyodrębnienia funduszu sołeckiego oraz wstrzymania wszelkich inwestycji w gminie, w tym do napraw dróg w Gminie.

Nie wyobrażam sobie, aby Liceum Ogólnokształcące im. 27 Wołyńskiej Dywizji Armii Krajowej w Dubience nie istniało, dlatego podjęłam działania celem przejęcia szkoły, niestety nie mogłam pozwolić na prowadzenie Liceum za wszelką cenę – za cenę istnienia Gminy. Musiałam podejmować decyzję „tu i teraz", w sytuacji, gdy znane były wszelkie wskaźniki ekonomiczne, wskazujące, że Gminy nie stać na pokrywanie deficytu w wymiarze miliona złotych.

Słuszność tej decyzji potwierdziła w roku 2022 Rada Gminy, która zdecydowała, że pomimo ponownego zawiadomienia Starosty o zamiarze likwidacji Liceum, nie będzie wnioskowała o przejęcie szkoły.

„2. Nie prowadząc konsultacji społecznych w inicjatywach ustawodawczych oraz podejmowanych decyzjach, np.: likwidacja sołectw na terenie gminy, instalacja progów zwalniających na drogach, ustanawiane podatków."

„Likwidacja sołectw na terenie gminy": Grupa inicjatywna ewidentnie przekazuje nieprawdę co jest tym bardziej zastanawiające, że Pełnomocnik Grupy inicjatywnej Pan Edward Olchowski brał czynny udział i wyrażał swoje opinie w konsultacjach oraz zaskarżał uchwały w tym zakresie do organu Nadzoru. W sprawie sołectw konsultacje zostały przeprowadzone trzykrotnie, w tym dwukrotnie we wszystkich sołectwach, a trzykrotnie w sołectwa, które miały podlegać łączeniu.

„Instalacja progów zwalniających na drogach": założenie progów nie wymaga konsultacji społecznych, dla wszechstronnej oceny zawartych w niej argumentów koniecznym jest dokonanie oględzin miejsca zamontowania urządzeń bezpieczeństwa pod kątem oceny zarzutów zawartej w petycji.

Sytuacja dotyczyła rozbieżności zdań mieszkańców Skryhiczyna w zakresie montażu urządzeń bezpieczeństwa. Gmina posiada wniosek od mieszkańców z prośbą o założenie progów, które po sprzeciwie innej grupy mieszkańców, zostały zdemontowane. Gmina dysponuje także pismem mieszkańców Dubienki i listą ponad 30 osób z ulicy Partyzantów, którzy chcieli aby progi były założone.

„Ustanawianie podatków": na określenie wysokości stawek podatków w Gminie ma wpływ tylko organ uchwałodawczy, czyli Rada Gminy i to ona podejmuje decyzję co do ich wysokości. Każda Gmina uchwala stawki podatku od nieruchomości obowiązujące na terenie danej gminy na każdy rok zgodnie z obwieszczeniem Ministra Finansów, Funduszy i Polityki Regionalnej. Stawki podatku rolnego, jak i leśnego przyjmowane są w gminie w każdym roku na podstawie komunikatu Prezesa Głównego Urzędu Statystycznego. Gmina Dubienka nie obniżała stawek podatku, ponieważ wiąże się to z obniżeniem wpływu subwencji ogólnej, tzw. wyrównawczej dla gminy, a drugi raz obniżane są wpływy podatków do budżetu.

„3. Wydając niewłaściwie pieniądze społeczne na projekty, które nie są realizowane, np.: projekt remontu i rozbudowy budynku gminy i izby tradycji."

Budynek Gminy – Budżet Gminy w każdym roku obejmuje planowane zadania inwestycyjne. Projekt - Rozbudowa budynku Urzędu Gminy Dubienka (a nie jak sugeruje zarzut remont i rozbudowa) – został ujęty w budżecie gminy na rok 2021. Był to projekt, który został przedstawiony Radzie Gminy przy planowaniu budżetu na rok 2021, pod koniec 2020 roku. Planując przedmiotową inwestycję Gmina wykonała za zgodą i wiedzą Rady Gminy projekt i pozwolenie na rozbudowę budynku Urzędu Gminy. Pomimo, iż Radni w grudniu 2020 przyjęli budżet na rok 2021, na kolejnej sesji Radni zmienili zdanie – decydując o wstrzymaniu rozbudowy tego budynku. Prace miały ograniczać się do wykonania remontu budynku UG, co nie stanowi już zadania inwestycyjnego Gminy (tym samym nie znajduje odzwierciedlenia w budżecie w części inwestycyjnej, a jedynie w zadaniach bieżących gminy). Środki na zadania bieżące gminy nie były w 2021 roku wystarczające do sfinansowania tak kosztownego zadania. Zatem decyzją Radnych inwestycja została wstrzymana. Nadmieniam także, że każda zmiana dokumentacji projektowej, wiąże się z dodatkowym wydatkiem.

Izba tradycji – Izba Tradycji znajduje się w budynku i na działce będącej we współwłasności z osobami fizycznymi. Brak fizycznego podzielenia budynku i działki jest przeszkodą w pozyskaniu środków na realizację projektu. W budżecie na 2022 rok jest zaplanowanie przeprowadzenie postępowania celem zniesienia współwłasności nieruchomości.

„4. Prowadząc nieudolne działania związane z Przedsiębiorstwem Usługowo-Produkcyjnym w Dubience."

Trudno odnieść się na jakie działania wskazuje autor. Odzwierciedleniem kondycji Przedsiębiorstwa Produkcyjno Usługowego Spółki z o.o. w Dubience są wyniki finansowe, które w momencie objęcia funkcji Wójta wykazywały narastająco starty w kwocie 223.892,43 zł, natomiast za rok 2020 r. strata została zmniejszona do kwoty 20 215,80 zł.

Ponadto w związku z ujawnionymi nieprawidłowościami w ustaleniach wyników finansowych na koniec 2018 r. były Prezes Zarządu oraz główna księgowa ponieśli konsekwencje służbowe i korporacyjne – rozwiązanie stosunku pracy ze skutkiem natychmiastowym z powodu ciężkiego naruszenia obowiązków pracowniczych. Następnie Rada Gminy zdecydowała o wyciągnięciu konsekwencji na drodze sądowej postępowania zakończono wyrokami skazującymi w 2021 r.

„5. Obrażając radnych i mieszkańców gminy zachowując się arogancko i lekceważąco; zniechęcając ich do pracy dla dobra społecznego, rozwoju kultury i tradycji."

Sprawując funkcję Wójta muszę wypośrodkować racje wielu osób oraz podjąć decyzje kierując się dobrem ogółu mieszkańców zgodnie z zasadami funkcjonowania samorządu, co często ma wymiar niezbyt „popularnych decyzji" i poklasku jednostkowych interesów. Ze wszech miar jednak staram się nie lekceważyć żadnego głosu, stąd ubolewam, że niektórzy z mieszkańców mogą czuć się pominięci lub niewysłuchani, niemniej wszystkich zapraszam do współpracy – szczególnie na rzecz szeroko pojętego dobra społecznego, rozwoju kultury i tradycji. Starałam się również dotychczas – ale dołożę także wszelkich starań w przyszłości - aby w przypadku różnicy zdań lub nieporozumień, w najszybszym możliwie czasie wyjaśniać przyczynę i tonować emocje wynikłe z braku zrozumienia istniejących problemów. Proszę mieć na względzie, że żyjemy w czasach nieustającego ej tu i negowania także racjonalnych rozwiązań, z czym nie zawsze łatwo przychodzi zgodzić się w sytuacji konieczności wyboru „mniejszego zła" mając np. na względzie ograniczenia wynikające z zasad racjonalnej gospodarki samorządowej czy narzucanych dyscypliną finansów publicznych.

„6. Zatrudniając ludzi spoza terenu naszej gminy."

Troską Wójta jest zapewnienie sprawnego funkcjonowania urzędników w całej strukturze organizacyjnej Gminy. Rotacja kadrowa oraz konieczność zatrudnienia pracowników była podyktowana planowym i zgłoszonym pracodawcy odejściem 5 osób, w związku z nabyciem praw do emerytury. Przy doborze pracowników głównym kryterium są wymagane ustawowo kwalifikacje i deklaracja podjęcia pracy na stałe oraz mobilności w sytuacji konieczności dojazdu.

Wójt preferuje dobór pracowników wg kryterium miejsca zamieszkania, premiując lokalną społeczność, jednakże pominięcie przy wyborze wymaganych kwalifikacji byłoby sprzeczne z zasadami zatrudniania pracowników samorządowych.

„" – Zdania w cudzysłowach zostało dokładnie przepisane z Uzasadnienia wywieszanego w miejscowościach Gminy Dubienka.

Wójt Gminy Dubienka
Krystyna Deniusz-Rosiak

eprasa.pl 3536b4d61f

GMINA REJOWIEC FABRYCZNY Niektórzy chcą powrócić na Ukrainę, by walczyć...

Regent oazą uciekinierów

Władze gminne nie ukrywają, że dzięki udostępnieniu bazy hotelowej przez prywatnego przedsiębiorcę, mogą efektywniej pomagać wszystkim potrzebującym Ukraińcom.

Właściciel Hotelu Regent **Robert Czyżewski** włączył się w powszechny nurt pomocy uchodźcom, ponieważ część jego działalności gospodarczej opiera się na szerokich kontaktach z osobami zza wschodniej granicy:

– Postanowiłem pomóc, ponieważ przyjaźnię się z przedsiębiorcami z Ukrainy. Z wieloma mam od dawna kontakty biznesowe. Przyjeżdżając w delegację, korzystali wielokrotnie z noclegu i posiłku w moim hotelu. Pomaganie im wydaje się czymś naturalnym.

Obecnie w budynkach hotelowych może przebywać do 80 osób. Niektórzy z uciekinierów pozostają tu na dłużej, ale wielu wyjeżdża, dysponując kontaktami i adresami znajomych. W transporcie pomaga stale sam właściciel, podwożąc wszystkie chętne osoby na stację kolejową. Pracownicy zapewniają pomoc, korzystając z zasobów hotelu, ale liczą też oczywiście na wsparcie okolicznych mieszkańców:

- We własnym zakresie jesteśmy w stanie zapewnić nocleg, możliwość umycia się czy zjedzenia ciepłego posiłku. Stale zaopatrujemy naszych gości w środki higieny. Jeśli okoliczni mieszkańcy mają ochotę świadczyć jakąkolwiek pomoc, to liczymy przede wszystkim na trwałą żywność, którą możemy później przetwarzać w naszej kuchni.

W sali sypialnej toczy się na pozór normalne życie. Grupka dzieci biega za kolorową piłką, starsi nastolatkowie próbują nadrabiać braki w nauce. Na podłodze zostały rozścielone kolorowe dywany, wszędzie dostrzec można lalki, samochody, książeczki i pluszaki. **Ivan Savchuk** przebył drogę z Ratna, miejscowości, która znajduje się ok. 20 km od granicy białoruskiej, z obwodu wołyńskiego:

- Przyjechałem tu 10 marca z żoną Olhą i trójką dzieci. Pozwolono mi przekroczyć granicę, ponieważ jestem ojcem wielodzietnej rodziny. Jechaliśmy do granicy ok. dwóch godzin. Przejeżdżaliśmy autokarem przez wiele punktów kontrolnych i zapór rozstawionych po to, by zatrzymać ciężki rosyjski sprzęt. Jechaliśmy z duszą na ramieniu, nasłuchując odgłosów ostrzału.

Zarówno Ivan, jak i jego znajomi spotkali wielu przybyszów z Kijowa, na który już w pierwszym dniu wojny zrzucono wiele bomb.

– Uciekinierzy, którzy przyjechali w nasze okolice, przeżyli kilka bombardowań, ostrzał i widzieli śmierć. Uszli z życiem z prawdziwego okrążenia. Autobusy wyjeżdżające z tych niebezpiecznych stref zostały ostrzelane. Ja i moja rodzina na szczęście tego nie doświadczyliśmy. Mieszkańcy spod Czernichowa i Charkowa utracili na zawsze swoje domy i mieszkania - opowiada Ivan. Nie planuje jeszcze przyszłości, próbuje wspólnie z żoną uporządkować rzeczywistość: – Pracowaliśmy trochę w Polsce w ubiegłym roku, więc moglibyśmy zostać i rozpocząć życie tutaj. Ale naprawdę trudno mi planować teraz cokolwiek.

Mnóstwo kobiet krząta się przy codziennych obowiązkach. Trzeba jak zwykle zrobić pranie, zatroszczyć się o posiłek dla małego dziecka, przypilnować żywiołowych nastolatków. To strażniczki rodzinnego ogniska w zupełnie nowych warunkach, usiłujące robić wszystko, by niewielki fragment zamieszkiwanej podłogi był jednak oswojony. **Larysa Maryiocha** to silna, energiczna matka pięciorga dzieci. Jej mąż jest wojskowym, który oczywiście został w Ukrainie, by walczyć. W oczach Larysy pojawiają się łzy. W pewnym momencie daje upust nagromadzonym emocjom i wręcz wykrzykuje uczucia, które jej towarzyszą: – Jeśli oni (nasi mężowie) nie zatrzymają najeźdźców, to pójdziemy do walki my – kobiety! A wróg i tak nie zdobędzie Ukrainy!

Po takiej deklaracji pojawia się wzruszenie, które trudno powstrzymać. Wymiana spojrzeń rekompensuje jednak wszelkie wyjaśnienia. Można tylko być. Larysa opowiada, że pochodzi z Lubomla i nie chce wyjeżdżać daleko na zachód, by wrócić, kiedy będzie trzeba. Dzięki niej i podobnym jej osobom wielu nie traci wiary w lepsze jutro.

Pan Robert nie martwi się tymczasem o pieniądze na wsparcie uchodźców, ale sen z powiek spędza mu widmo braków w zaopatrzeniu hotelowej kuchni.

– Jeśli zboża w Ukrainie nie zostaną w tym roku zasiane, można się spodziewać bardzo dużych problemów w dostępie do produktów mącznych. Już miałem problem z zakupem kilku palet mąki, ale jakoś się udało - mówi restaurator. - Działalności nie ułatwiają też rosnące ceny energii. Otrzymałem rachunek

za energię wyższy o 120 proc. w stosunku do rozliczenia analogicznego okresu z poprzedniego roku. Będziemy jednak pomagali dopóty, dopóki będzie to konieczne.

Ekipa Regenta poświęca naprawdę wiele, by umożliwić swoim szczególnym gościom wejście w lepsze jutro. Życie toczy się na pozór własnym, stabilnym rytmem - przyjezdni klienci mają możliwość korzystania z bazy hotelowej, uchodźcom została zapewniona odosobniona strefa komfortu, w której mogą uporać się z traumą ostatnich dni. Każdy jednak nosi w sobie pytania związane z niepewną przyszłością, każdy prowadzi jakąś wewnętrzną walkę. Próżno dopatrywać się jednak minorowych nastrojów – jak można poddać się, skapitulować, napotykając codziennie na tak niezłomną wiarę? **Rafał Czyżyk**

Plaga bezpańskich zwierząt w Leonowie

GM. REJOWIEC Mieszkańcy bardziej niż pijackich burd obawiają się wygłodniałych psów, które wałęsają się po okolicy i koczują przy miejscowym sklepem.

Na problem wałęsających się po okolicy bezpańskich psów i kotów zwróciła uwagę sołtyska Leonowa **Bożena Krzyżanowska**:

- Zwierzęta pozostawiane są notorycznie pod miejscowym sklepem. Ich właściciele najwyraźniej celowo pozbywają się zwierząt. Można się tylko domyślać, że się znudziły... - dodaje z niesmakiem Krzyżanowska.

Sołtyska podkreśla, że niektóre ze zwierząt są agresywne, mogą stanowić zagrożenie nie tylko dla klientów sklepu, ale również mieszkańców miejscowości. Proceder trwa od bardzo dawna i problemy wydają się tylko narastać:

- Niektóre osoby z Leonowa, ale także okolicznych miejscowości, wykazują się empatią i zabierają zwierzęta do siebie. Nie jesteśmy jednak w stanie zapewnić schronienia wszystkim stworzeniom. Jednego psa zabrała pracowniczka szkoły w Siedliszczu pani Magda. Przyjechała do Leonowa z córką i wspólnie zaopiekowały się bezdomnym czworonogiem. Chciałabym jej bardzo podziękować.

Problemu nie rozwiążą jednak sami mieszkańcy ani osoby autentycznie zainteresowane problemem. Odpowiednie służby nie podjęły do tej pory interwencji. **RC**

Bańkowszczyzna traci nadzieję...

GM. REJOWIEC Z tej drogi przez dziesięciolecia korzystała cukrownia, a konsekwencje zaniedbań ponosić muszą mieszkańcy. Faktury od mechanika są zdecydowanie bardziej słone niż słodkie.

Nawierzchnia drogi powiatowej relacji Czarnoziem - Bańkowszczyzna – Niedziałowice II pozostawia wiele do życzenia. W najgorszym stanie jest odcinek liczący 2,1 km, łączący Bańkowszczyznę z Niedziałowicami II. Cała konstrukcja liczy sobie niemal 40 lat i wymaga zdecydowanych działań. Mieszkańcom okolicznych miejscowości wciąż obiecywana jest generalna przebudowa, ale konkretne prace drogowe nie zostały podjęte.

W grudniu 2020 roku został ogłoszony przetarg na wykonanie pracy geodezyjnej związanej z realizacją przez starostwo chełmskie zadań z zakresu geodezji i kartografii, polegającej na regulacji stanu prawnego gruntów zajętych pod pas drogi powiatowej nr 3129L relacji Czarnoziem – Bańkowszczyzna – Niedziałowice II. Jak twierdzi burmistrz Rejowca **Tadeusz Górski**, ten etap został już zakończony, a wszelkie wątpliwości dotyczące praw własnościowych rozwiane. W styczniu 2022 roku został ogłoszony kolejny przetarg na opracowanie dokumentacji projektowej „Przebudowa/rozbudowa drogi nr 3129L Czarnoziem - Bańkowszczyzna - Niedziałowice II o dł. 4,220 km". Procedury przetargowe zostały rozstrzygnięte, ale do rozpoczęcia obiecywanych prac nie doszło. Zastępca dyrektora wydziału infrastruktury Starostwa Powiatowego w Chełmie **Diana Kasjan** stwierdza, że wykonawca dokumentacji został już wyłoniony i na realizację projektu ma czas do 14 czerwca br. Koszt wykonania tej dokumentacji to 43 900 zł. Dyrektor Kasjan wyraziła nadzieję, że po tym etapie uda się sprawnie wyłonić generalnego wykonawcę inwestycji.

Kto ostatecznie sfinansuje prace? Tymczasem nie możemy liczyć na konkretną odpowiedź. Burmistrz Rejowca ma nadzieję, że pewną część środków uda się pozyskać z Programu Polski Ład. Starostwo wstrzymało się od potwierdzenia tej informacji, ale pewne jest, że powiat sfinansował wszystkie działania związane z opracowaniem niezbędnej dokumentacji. Nie ulega wątpliwości, że sen z powiek spędzają urzędnikom szybujące ceny materiałów i robocizny, co może przełożyć się na znaczne opóźnienia w rozpoczęciu robót. Dyrektor Kasjan jest jednak ostrożna w ocenie całej sytuacji:

– Czekamy na złożenie przez projektanta niezbędnej dokumentacji. Następnie spróbujemy przystąpić do kolejnego etapu, czyli wyłonienia wykonawcy. Z jakimi kosztami musimy się liczyć? Na tym etapie nie jesteśmy w stanie tego ocenić.

Podobne wątpliwości wyraził burmistrz Górski. – Nie ukrywam, że koszty związane z wykonaniem nawierzchni bitumicznej wzrosły w ostatnim czasie trzykrotnie, co bezpośrednio przekłada się na możliwość przeprowadzenia remontu. Podejmowaliśmy to zagadnienie na ostatniej radzie miasta i stale monitorujemy temat. Mamy nadzieję, że się uda – wyjaśnia burmistrz Górski.

Wyremontowaniem drogi żywo zainteresowani są mieszkańcy sołectwa Bańkowszczyzna oraz wszystkich przyległych, bo jest to ważna trasa, umożliwiająca dojazd mieszkańcom Bańkowszczyzny i Niedziałowic II do szosy 812, do Rejowca. Sołtys Bańkowszczyzny **Waldemar Brzyszko** podkreśla, że dotychczas wykonane prace są zdecydowanie niewystarczające i miały charakter prowizoryczny. – Większość dziur w nawierzchni została załatana cementem z kruszywem. Po ostatnim sezonie zimowym ubytki pojawiły się powtórnie. Prosimy o zdecydowane działania i przeprowadzenie generalnego remontu drogi. Rozmawialiśmy wielokrotnie z samorządem na ten temat, ale niestety jest on zbywany. Tłumaczono nam, że opóźnienia spowodowane są wciąż rosnącymi cenami materiałów.

Czy marzenie mieszkańców regionu spełni się i będą mogli jeździć po bezpiecznej, nowej nawierzchni? Będziemy monitorowali postęp prac. **Rafał Czyżyk**

eprasa.pl 3536b4d61f

GMINA REJOWIEC FABRYCZNY Brakuje środków na inwestycje...

Fundusz sołecki zostanie wstrzymany

Pomysł czasowego zablokowania wypłat funduszu sołeckiego związany jest z brakiem środków na realizację gminnych inwestycji przewidzianych w programie Polski Ład.

Pula środków, jaką w sumie dysponują co roku sołectwa, to ok. 400 tys. zł. Część z nich, ok. 25 proc., władze gminy chcą przeznaczyć na dofinansowanie bazy świetlicowej. Reszta miałaby zostać przeznaczona na dofinansowanie zadań wynikających z programu Polski Ład. Gmina Rejowiec Fabryczny pozyskała na inwestycje ok. 10 600 000 zł i pieniądze te mają zostać zagospodarowane m.in. na modernizację infrastruktury kanalizacyjnej i wodnej na terenie gminy oraz przebudowę dróg gminnych w miejscowościach: Kanie-Stacja, Krasne, Kanie-Stacja i Wólka Kańska-Kolonia, Liszno i Liszno-Kolonia, a także drogi w miejscowości Kanie i Zalesie Kańskie. O ile inwestycje związane z modernizacją ujęć wody czy kanalizacją raczej nie są zagrożone, o tyle wiele niewiadomych rysuje się przed inwestycjami drogowymi, na których wykonanie mieszkańcy liczą szczególnie.

W obliczu gwałtownie zmieniającej się sytuacji gospodarczej – wzrostu cen surowców i usług – przetargi rozpisane na realizację niektórych zadań musiały zostać unieważnione. Żaden wykonawca nie chciał podjąć się robót w ramach pierwotnie ustalanego budżetu. Władze gminy zaproponowały zatem, aby pewną część braków uzupełnić pieniędzmi z funduszu sołeckiego. W praktyce wszystkie inwestycje rozpisane na 2022 rok zostaną rozliczone finalnie w 2023 roku, w którym pieniądze na sołectwa nie zostały jeszcze zabezpieczone i mogą zostać przekierowane na inwestycje ogólne. Jeśli gminie nie uda się pozyskać dodatkowych środków na realizację zadań planowanych w ramach Polskiego Ładu, pieniądze mogą zostać utracone bezpowrotnie. Przetargi na wyłonienie wykonawców powinny zostać rozstrzygnięte do 15 maja.

Pomysł wstrzymania funduszu pojawił się na posiedzeniu komisji gospodarczej rady gminy, a odpowiednia uchwała została przyjęta na ostatniej sesji, 25 marca. Kilku członków komisji wyraziło wątpliwości co do zaproponowanych rozwiązań. Podczas sesji ich zdanie podzielili też sołtysi. Ostatecznie jednak za przyjęciem zaproponowanych przez władze gminy rozwiązań opowiedziało się 13 z 14 obecnych na posiedzeniu radnych, jeden wstrzymał się od głosu. Wójt **Zdzisław Krupa** zapewnił wszystkich obecnych, że poszczególne sołectwa, mimo „zamrożenia środków", będą mogły składać wnioski na wykorzystanie pieniędzy wprost z budżetu gminy, zaś powstała nadwyżka traktowana będzie jako rezerwa pozwalająca np. na zaciągnięcie dodatkowych kredytów na sfinansowanie inwestycji z Polskiego Ładu. Stanowisko władz gminy nie rozwiało wątpliwości sołtysów. Niektórzy twierdzą nawet, że zostali postawieni przed faktem dokonanym.

Czy wykorzystanie środków z Polskiego Ładu może się nie powieść? Taka możliwość oczywiście istnieje. Wójt Krupa uspokajał, że został wystosowany do Prezesa Rady Ministrów wniosek z prośbą o wydłużenie terminu wyłonienia wykonawców. Jeżeli tak się nie stanie 300 tys. zł zostanie przeznaczone na inne inwestycje gminne. Samorządowcy są zdeterminowani, by mimo wszystko zawalczyć o realizację zadań zaplanowanych przez gminę w ramach Polskiego Ładu. Zdecydowanie poprawiłyby one jakość życia mieszkańców. Nie negują też funduszu sołeckiego. Dzięki pieniądzom wyodrębnionym na ten cel w budżecie gminy, mogli sfinansować bieżące potrzeby mieszkańców poszczególnych sołectw. **RC**

GMINA REJOWIEC FABRYCZNY Nie mogą się doczekać

Dworzec w Kaniem wciąż zamknięty

Niby ukończony, a wciąż nieczynny. Sprawa dworca kolejowego w miejscowości Kanie niepokoi mieszkańców gminy. Do tej pory budynek nie został oddany do użytku.

Losami dworca zainteresowała się poseł **Anna Dąbrowska-Banaszek**, która złożyła do ministra infrastruktury oficjalne zapytanie „w sprawie budynku dworca kolejowego w miejscowości Kanie".

W odpowiedzi, jaką uzyskała, minister stwierdza, że budynek przeszedł już co prawda zasadnicze prace, ale wciąż nie posiada stosownego systemu dynamicznej informacji pasażerskiej oraz nie został włączony do sieci energetycznej. Bez tych zabiegów oraz odpowiednich testów nie może być mowy o końcowym odbiorze inwestycji.

Ogólnie przyjmuje się, że uruchomienie dworca nastąpi w II kwartale tego roku. Podróżni będą mieli możliwość zakupienia biletów zarówno w tradycyjnej kasie, jak i biletomacie. Mieszkańcy gminy żywo zainteresowani byli również możliwością uruchomienia na dworcu punktu pocztowego i wydaje się, że nie ma do tego przeciwwskazań. Jeden z lokali komercyjnych w hali dworcowej wciąż nie został wynajęty, więc teoretycznie może być przeznaczony na świadczenie takich usług. **RC**

REGION Alternatywa dla rodzinnego kapitału opiekuńczego

Dofinansowanie opieki nad dziećmi

Już od 1 kwietnia będzie można składać wnioski na dofinansowanie opieki nad dzieckiem w żłobku. Rodzice zapłacą nawet 400 zł mniej. Dofinansowanie będzie dotyczyło maluchów, nieobjętych rodzinnym kapitałem opiekuńczym.

Z początkiem tego roku wszedł w życie rodzinny kapitał opiekuńczy. Jest to świadczenie dla rodzin z małymi dziećmi. Rodzina otrzymuje 12 tysięcy na drugie i kolejne dziecko w wieku od 12 do 35 miesiąca życia. Jest również propozycja pomocy rodzicom, których dzieci nie kwalifikują się już do rodzinnego kapitału opiekuńczego. - Dofinansowanie wyniesie maksymalnie 400 zł miesięcznie na dziecko, ale nie więcej niż wysokość opłaty, jaką rodzic lub opiekun ponosi za pobyt dziecka w żłobku, klubie dziecięcym lub u dziennego opiekuna. Dofinansowanie nie obejmuje kosztów wyżywienia. Zakład Ubezpieczeń Społecznych będzie przekazywał dopłatę bezpośrednio na rachunek bankowy placówki, która zapewnia opiekę. To znaczy, że pieniądze będą wpływać na przykład do żłobka, a nie na konto rodzica - przekazała **Małgorzata Korba**, rzeczniczka lubelskiego ZUS. Dofinansowanie działa z wyrównaniem do miesiąca, w którym dziecko zaczęło uczęszczać do żłobka, nie wcześniej jednak niż od 1 stycznia 2022 roku.

Rodzicu - złóż wniosek

W celu uzyskania dofinansowania rodzic bądź opiekun prawny będzie musiał złożyć właściwy wniosek. Można go będzie składać wyłącznie przez internet za pomocą trzech platform: portalu Emp@tia Ministerstwa Rodziny i Polityki Społecznej, Platformy Usług Elektronicznych ZUS oraz bankowości elektronicznej, jeśli bank uruchomi taką usługę. Rozpatrywaniem wniosków oraz przekazywaniem pieniędzy zajmować się będzie ZUS. - Informacja o przyznaniu świadczenia pojawi się na profilu rodzica w PUE ZUS. Wnioskodawca otrzyma wtedy powiadomienie SMS lub wiadomość e-mail o tym fakcie. Aby skorzystać z dofinansowania, dziecko musi być wpisane przez żłobek, klub dziecięcy lub dziennego opiekuna do specjalnego państwowego rejestru - dodaje rzeczniczka ZUS.

Więcej szczegółów dotyczących zarówno rodzinnego kapitału opiekuńczego, jak i dofinansowania pobytu dziecka w żłobku uzyskać można pod numerem telefonu **22 290 55 00**. **dw**

Plany pokrzyżowała pandemia

CHEŁM Członkowie Towarzystwa Muzycznego podsumowali kolejną kadencję zarządu i zdecydowali o udzieleniu mu absolutorium. Ze względu na pandemię, działalność stowarzyszenia była niestety dosyć ograniczona, nie udało się zrealizować wszystkich planowanych przedsięwzięć.

Sprawozdanie zarządu przedstawił na walnym zgromadzeniu prezes Towarzystwa **Andrzej Wojtszek.** Mimo trudnej sytuacji związanej z pandemią - niezależnej od władz Towarzystwa - finanse organizacji są zadowalające, a działania, których nie udało się zrealizować, zaplanowane zostały na kolejną kadencję. Zgodnie ze statutem Towarzystwo lada moment ruszy z kursami przygotowawczymi dla uzdolnionych muzycznie dzieci. Jeszcze w kwietniu organizowany będzie koncert upamiętniający postać słynnej skrzypaczki pochodzenia żydowskiego Idy Haendel. W planach są także inne wydarzenia artystyczne.

Uczestnicy walnego zgromadzenia jednomyślnie udzielili absolutorium zarządowi. Na kolejną kadencję skład pozostaje ten sam. Prezesem Towarzystwa nadal będzie Andrzej Wojtaszek, a jego zastępcą **Małgorzata Tkaczyk.** Ponadto do zarządu należą: **Elżbieta Bajkiewicz, Jolanta Mech** i **Agnieszka Nowosad.** **AN**

Na kwalifikację marsz!

CHEŁM W kwietniu rozpoczyna się kwalifikacja wojskowa. Osoby, które nie stawią się na komisji w określonym terminie i miejscu albo nie przedstawią nakazanych dokumentów lub odmówią poddania się badaniom lekarskim, zostaną ukarane karą grzywny albo ograniczenia wolności.

Zgodnie z obwieszczeniem wojewody na komisję muszą się stawić mężczyźni urodzeni w 2003 roku, a także w latach 1998-2002, którzy nie posiadają określonej zdolności do czynnej służby wojskowej oraz osoby urodzone w latach 2001-2002, które ze względu na stan zdrowia zostały uznane za czasowo niezdolne do służby wojskowej.

Do kwalifikacji wojskowej wzywa się również osoby, które ukończyły 18 lat i zgłosiły się ochotniczo do pełnienia służby wojskowej oraz kobiety urodzone w latach 1998-2003 posiadające kwalifikacje przydatne do czynnej służby wojskowej oraz pobierające naukę w szkołach medycznych, weterynaryjnych oraz na kierunkach psychologicznych albo będące studentkami lub absolwentkami tych szkół i kierunków.

Wszyscy, którzy mają obowiązek się zgłosić, otrzymają stosowne wezwania z wyznaczonym terminem i miejscem stawienia się przed Powiatową Komisję Lekarską.

Kwalifikacja wojskowa w Chełmie rozpocznie się 25 kwietnia i potrwa do 16 maja. Wezwani będą musieli stawić się w budynku Miejskiego Ośrodka Sportu i Rekreacji w Chełmie przy ul. I Pułku Szwoleżerów 15A.

Informacje w sprawie kwalifikacji wojskowej można uzyskać pod numerem telefonu 692 455 681. **AN**

Wybitne kobiety oczami młodych

CHEŁM Uczennice z I LO i ZST w Chełmie postanowiły zgłębić historię życia wybitnych kobiet poprzednich stuleci i przedstawić je światu. Tak powstał projekt społeczny ikONA historii w ramach platformy „Zwolnieni z Teorii".

Najpierw przeprowadziły ankiety wśród swoich rówieśników, aby sprawdzić ich wiedzę na temat wybitnych kobiet.

- Jej wyniki potwierdziły niestety obawy o tym, że jedyną powszechnie znaną ikONĄ historii jest Maria Skłodowska-Curie - tłumaczy **Aleksandra Majówka**.

A więc dziewczyny zabrały się do pracy w mediach społecznościowych, głównie na Instagramie i Tik Tok-u. Ich zadaniem było dotarcie do jak największej liczby osób z wiedzą na temat kobiet zajmujących się nauką, polityką i innymi istotnymi dziedzinami. Kobiet, które zmieniły świat.

Zwieńczeniem ich działań będzie konkurs o historii kobiet, który ma zachęcić uczestników do pogłębiania swojej wiedzy i odkrywania kobiecej połowy dziejów. Szczegóły dotyczące udziału w nim dostępne są w mediach społecznościowych.

- Konkurs kierujemy przede wszystkim do licealistów i uczniów starszych klas szkoły podstawowej. Odbędzie się on w formule online 29 marca o godz. 18. Dla najlepszych przewidziane są atrakcyjne nagrody ufundowane przez wydawnictwo ZNAK, wydawnictwo Poznańskie i wydawnictwo Bellona - zaprasza do udziału Majówka. **AN**

eprasa.pl 3536b4d61f

Maski MP-5 coraz droższe

CHEŁM Cena masek MP-5 poszybowała w górę. Jeszcze do niedawna można było je kupić w internecie po 150-200 zł. Dzisiaj kosztują już aż 800 złotych, a nawet więcej. Przyczyna? Ludzie obawiają się, że Putin użyje broni chemicznej. W Chełmie na razie nie ma paniki.

Generał **Piotr Pytel**, były szef Służby Kontrwywiadu Wojskowego, w jednym z wywiadów dla radia ZET wypowiadał się na temat zagrożenia Polski ze strony Rosji. Jak przekazał, nie należałoby przygotowywać ludzi do obsługi broni strzeleckiej czy ogólnie do walki. Bardziej powinno się zwrócić uwagę na środki ochrony dróg oddechowych. Na przykład dostęp do masek MP-5. Zabezpieczy to przed ewentualnym użyciem broni biologicznej bądź chemicznej przez Rosję.

Maska MP-5 jest to przeciwgazowa maska filtracyjna. Przeznaczona jest do ochrony twarzy, oczu, przewodu pokarmowego i dróg oddechowych przed działaniem bojowych środków trujących. Ponadto zabezpiecza przed toksycznymi substancjami promieniotwórczymi i przemysłowymi, a także środkami biologicznymi, które występują w postaci gazu, pyłu czy aerozoli.

W Chełmie na razie paniki w tej kwestii nie ma. W sklepach, w których można zakupić maski przeciwgazowe, w sprzedaży są maski MT213/2 lub półmaski wielorazowe Climax 756-S. Masek MP-5 niestety nie ma. Właściciele tych sklepów nie zauważyli jednak zwiększonego zainteresowania klientów takim towarem. **dw**

Kolejna podwyżka ciepła!

CHEŁM Chełmianie zapłacą więcej za ogrzewanie. Jest decyzja prezesa Urzędu Regulacji Energetyki w sprawie wniosku szefa Miejskiego Przedsiębiorstwa Energetyki Cieplnej w Chełmie dotycząca podwyżki stawek za ciepło.

Wniosek spółki miejskiej skierowany został do URE jeszcze w lutym. Prezes **Sławomir Zawiślak** wystąpił o zmianę taryfy dwa miesiące po tym, jak obowiązywać zaczęły w mieście nowe, wyższe stawki za ciepło. Wprowadzone zostały w połowie grudnia 2021 roku. Swój nowy wniosek, jak czytamy w decyzji prezesa URE, spółka miejska argumentuje m.in. wzrostem kosztów wynikających m.in. z cen zakupu praw do emisji CO2.

Obecnie cena za GJ wynosi w chełmskim MPEC 52,57 zł netto, po podwyżce będzie to 62,66 zł netto. To daje podwyżkę nieco ponad 16 proc. Ale należy pamiętać, że zapłacić będziemy musieli kwotę brutto.

Nieco inaczej wygląda sytuacja, jeśli chodzi o cenę za zamówioną moc ciepła. Zgodnie z obowiązującą teraz taryfą, stawka za miesiąc wynosi 7 430 zł netto, po zmianie taryfy będzie to kwota nieco niższa - 7 423 zł netto.

W związku z decyzją URE wzrosną też opłaty stałe za usługi przesyłowe dla wszystkich grup taryfowych oraz stawki opłat zmiennych.

Do sprawy wrócimy. **AN**

Rząd dołoży 250 złotych do nowego telewizora

REGION Decyzja już zapadła. Osoby, którym grozi, że stracą sygnał telewizyjny, będą mogły otrzymać od państwa pieniądze na nowy telewizor.

Chodzi o około 1,8 mln gospodarstw domowych korzystających dziś z cyfrowej telewizji naziemnej. Takie liczby podaje Krajowy Instytut Mediów. Osoby, które do oglądania telewizji korzystają ze starego sprzętu, wkrótce stracą sygnał. Przełączenia na nowy standard nadawania będą przeprowadzane następująco:

28 marca - województwa lubuskie i dolnośląskie, 25 kwietnia - województwa pomorskie, zachodniopomorskie, kujawsko-pomorskie, część wielkopolskiego i część mazowieckiego, 23 maja - województwa małopolskie, podkarpackie, śląskie, opolskie, łódzkie, w południowej części mazowieckiego i świętokrzyskiego, 27 czerwca - województwa mazowieckie, warmińsko-mazurskie, lubelskie.

Po co ta zmiana?

Przejście na sygnał w technologii DVB-T2 z kodekiem HEVC ma widzom zapewnić dostęp do większej liczby programów w lepszej jakości. Dodatkowo będzie można odbierać telewizję hybrydową HbbTV, czyli użytkownik będzie miał możliwość pozyskania dodatkowych informacji o aktorach grających w filmie, składach drużyn piłkarskich czy też możliwość zakupu produktów podczas ich prezentacji od razu z poziomu telewizora.

Dekoder plus

Wszystkie te usługi będą dostępne wyłącznie dla posiadaczy odpowiedniego sprzętu. Osoby, które mają starsze odbiorniki, powinny kupić odpowiedni dekoder i podłączyć go do telewizora. Taki sprzęt kosztuje około 200 złotych, a państwo – decyzje też już zapadły – dołoży 100 złotych.

Dofinansowanie przysługuje na gospodarstwo domowe, ale tylko na jedną osobę. Wniosek składa się przez platformę gov.pl lub na poczcie. W taki sposób każda z osób otrzymuje mailem lub wydrukowany kod, z którym idzie się do sklepu po dekoder.

Teraz jednak Ministerstwo Cyfryzacji informuje o poważnej zmianie w tym programie. Rząd już przystał na tę propozycję i będzie można otrzymać więcej pieniędzy. Resort przygotował nowelizację przepisów i zgodnie z nią będzie można wnioskować o 250 złotych.

Program ma być realizowany do końca tego roku. Tak samo jak jego część dotycząca dekoderów.

Telewizor plus

„Nowelizacja jest odpowiedzią na głosy ekspertów, którzy wskazywali, że zaproponowana przez Senat kwota dofinansowania telewizora jest niewystarczająca. Dlatego ustanowione zostaną dwa rodzaje dofinansowania: 250 zł dla telewizorów oraz 100 zł dla dekoderów".

Tymczasem Urząd Ochrony Konkurencji i Konsumentów apeluje do sprzedawców sprzętu, aby nie wykorzystywali okazji i nie podnosili cen telewizorów. Stanowisko zostało wysłane do firm: Euro-net, Media Saturn Online, Terg, Neonet, Morele.net, Allegro i Ceneo.

Jak sprawdzić?

Zanim kupi się dekoder lub telewizor, trzeba przeskanować sprzęt i dodać nowe programy do listy. Każdy telewizor lub dekoder ma funkcję wyszukiwania nowych programów.

Na testowym multipleksie Telewizji Polskiej poszukaj takich kanałów jak: TVP Dokument, TVP Kultura, TVP Kobieta, TVP Polonia i TVP Rozrywka, a na testowym multipleksie TVN Discovery wyszukaj TVN HD, TVN7 HD, TTV, TVN Fabuła i Metro.

News4Media

Spotkanie z autorką

CHEŁM 8 kwietnia o godz. 17 Chełmska Biblioteka Publiczna zaprasza na spotkanie autorskie z Joanna Jax, autorką poczytnych książek obyczajowych. Wydarzenie odbędzie się w ramach Dyskusyjnego Klubu Książki.

Joanna Jax jest absolwentką Uniwersytetu Warmińsko-Mazurskiego. Działa także jako copywriterka, felietonistka oraz wolontariuszka w „Fundacji dla Rodaka", wspierającej Polaków w Kazachstanie. Debiutowała w 2014 roku powieścią „Dziedzictwo von Becków", świetnie przyjętą przez czytelników i recenzentów. Każda kolejna książka umacnia jej pozycję poczytnej autorki książek obyczajowych z wątkiem historycznym. Jax jest autorką sześciotomowego cyklu „Zemsta i przebaczenie". W roku 2022 r. na rynku wydawniczym ukazały się trzy powieści pisarki („Saga wołyńska. Głód", „Wojenna miłość" oraz „Zimowy sen").

Podczas spotkania będzie można nabyć książki Joanny Jax i uzyskać autograf pisarki. Wstęp wolny. **AN**

KRONIKA ZDARZEŃ

Kosztowna sprzedaż sukienki

Gm. Krasnystaw. 11 tysięcy złotych straciła 30-latka, która na portalu aukcyjnym chciała sprzedać sukienkę. Wszystko przez to, że bezmyślnie udostępniła swoje dane do bankowości elektronicznej.

Jak wynika ze złożonego przez nią zawiadomienia, „osoba kupująca" miała problem z realizacją przelewu za towar wart zaledwie 8 zł. Poprosiła mieszkankę gminy Krasnystaw, by powiązała swoje konto aukcyjne z możliwością płatności przez internet.

- Kobieta przy pomocy SMS-ów autoryzowała dostęp do swojego urządzenia mobilnego i tym sposobem oszust wykonał kilka przelewów bez jej zgody - informuje mł. asp. **Jolanta Babicz**, rzeczniczka krasnostawskich policjantów.

Policjanci apelują o zachowanie ostrożności podczas transakcji internetowych. Korzystając z płatności internetowych, należy zwracać uwagę na każdy najdrobniejszy szczegół. Pamiętajmy, aby nigdy nie podawać swoich danych do logowania. Zachowujmy rozsądek i pamiętajmy o podstawowych zasadach bezpieczeństwa.

Potrąciła na przejściu

Chełm. Policjanci wyjaśniają okoliczności potrącenia 93-letniego chełmianina na przejściu dla pieszych na Rampie Brzeskiej. Do groźnie wyglądającego zdarzenia doszło w sobotę po godz. 9. Za kierownicą volkswagena transportera siedziała 58-letnia obywatelka Ukrainy. Była trzeźwa. Poturbowany senior został przewieziony do szpitala.

Audi poszło z dymem

Chełm. W niedzielę nad ranem na ul. Połanieckiej spaliła się osobówka. Jej właściciel dosłownie pół godziny wcześniej zjechał z trasy i chciał odpocząć. Z pewnością nie spodziewał się, że za chwilę będzie musiał liczyć straty. Wstępnie wyniosły one 6 tysięcy złotych. Przyczyną pożaru było najprawdopodobniej zwarcie instalacji elektrycznej.

Spłonęły hektary traw

Region. W sobotni wieczór chełmscy strażacy mieli pełne ręce roboty. W rejonie ul. Metalowej Chełmie i ul. Tęczowej w Zawadówce spaliło się łącznie 8,5 ha suchych traw.

GD

OGŁOSZENIE
Wójta Gminy Wierzbica

o wyłożeniu do publicznego wglądu projektu zmiany w części tekstowej miejscowego planu zagospodarowania przestrzennego Gminy Wierzbica

Na podstawie art. 17 pkt 9 ustawy z dnia 27 marca 2003 r. o planowaniu i zagospodarowaniu przestrzennym (Dz. U. z 2022 r. poz. 503), art. 39 i art. 54 ustawy z dnia 3 października 2008 r. o udostępnianiu informacji o środowisku i jego ochronie, udziale społeczeństwa w ochronie środowiska oraz o ocenach oddziaływania na środowisko (Dz. U. z 2021 r. poz. 2373, z późn. zm.) oraz uchwały Nr XXII-125/2020 Rady Gminy Wierzbica z dnia 29 grudnia 2020 r.,

zawiadamiam o wyłożeniu do publicznego wglądu

projektu zmiany w części tekstowej miejscowego planu zagospodarowania przestrzennego Gminy Wierzbica wraz z prognozą oddziaływania na środowisko, sporządzoną w ramach strategicznej oceny oddziaływania na środowisko do ww. projektu. Wyłożenie przedmiotowego dokumentu odbędzie się w dniach od **6 kwietnia 2022 r.** do **6 maja 2022 r.** w Urzędzie Gminy Wierzbica, z siedzibą Wierzbica – Osiedle, ul. Włodawska 1, 22-150 Wierzbica, w godzinach od 10.00 do 14.00, a jego publikacja na stronie Biuletynu Informacji Publicznej Gminy Wierzbica oraz na stronie internetowej Urzędu Gminy Wierzbica.

Dyskusja publiczna nad przyjętymi w projekcie zmiany w części tekstowej planu rozwiązaniami odbędzie się w dniu **20 kwietnia 2022 r. w** siedzibie Urzędu Gminy Wierzbica w godz. od 10.00 do 11.00.

Zgodnie z art. 18 ust.1 ustawy z dnia 27 marca 2003 r. o planowaniu i zagospodarowaniu przestrzennym oraz art. 46 pkt 1, art. 39 ust. 1 pkt 3, art. 40 i art. 41, w związku z art. 54 ust. 3 ustawy z dnia 3 października 2008 r. o udostępnianiu informacji o środowisku i jego ochronie, udziale społeczeństwa w ochronie środowiska oraz o ocenach oddziaływania na środowisko, zapewniając możliwość udziału społeczeństwa w postępowaniu w ramach strategicznej oceny oddziaływania na środowisko skutków realizacji ww. zmiany planu, każdy kto kwestionuje ustalenia przyjęte w projekcie zmiany planu oraz prognozie oddziaływania na środowisko, może wnieść uwagi.

Uwagi do projektu zmiany w części tekstowej miejscowego planu oraz prognozy oddziaływania na środowisko należy składać do Wójta Gminy Wierzbica na adres: Urząd Gminy Wierzbica, Wierzbica – Osiedle, ul. Włodawska 1, 22-150 Wierzbica, lub na adres e-mail: ugwierzbica@ugwierzbica.pl z podaniem imienia i nazwiska albo nazwy oraz adresu zamieszkania albo siedziby, oznaczenia nieruchomości, której uwaga dotyczy, w nieprzekraczalnym terminie do dnia **23 maja 2022 r.**

Zgodnie z art. 8c w/w. ustawy uwagi dotyczące przedmiotowego projektu zmiany w części tekstowej miejscowego planu zagospodarowania przestrzennego oraz prognozy oddziaływania na środowisko mogą być wnoszone w formie papierowej lub elektronicznej, w tym za pomocą środków komunikacji elektronicznej, w szczególności poczty elektronicznej.

Uwagi złożone po upływie wyżej podanego terminu pozostaną bez rozpatrzenia.

Klauzula informacyjna dotycząca przetwarzania danych osobowych w związku z procedurą planistyczną sporządzania miejscowego planu zagospodarowania przestrzennego:

• Administratorem danych osobowych jest Wójt Gminy Wierzbica, 22-150 Wierzbica, ul. Włodawska 1 Wierzbica – Osiedle; Kontakt z inspektorem ochrony danych poprzez e-mail iod@ugwierzbica.pl lub pisemnie na adres Administratora.

• Dane osobowe będą przetwarzane w celu sporządzenia miejscowego planu zagospodarowania przestrzennego i związaną z tym procedurą planistyczną. Podstawą prawną przetwarzania jest art. 6 ust. 1 lit. c i e ogólnego rozporządzenia o ochronie danych osobowych z dnia 27 kwietnia 2016 r. (RODO) oraz ustawa z dnia 23 marca 2003 r. o planowaniu i zagospodarowaniu przestrzennym – w szczególności art. 17 tej ustawy.

• Zgodnie z jednolitym rzeczowym wykazem akt niniejsze materiały są przechowywane 25 lat od roku następnego po zakończeniu sprawy, a następnie zostaną przekazane do Archiwum Państwowego, gdzie będą przechowywane wieczyście.

• Składającemu przysługuje, na zasadach przewidzianych w RODO, prawo do: żądania dostępu do treści swoich danych osobowych oraz prawo ich sprostowania, żądania ograniczenia ich przetwarzania, wniesienia skargi do Prezesa Urzędu Ochrony Danych Osobowych, gdy uzna Pan/Pani, że przetwarzanie danych osobowych narusza przepisy o ochronie danych osobowych.

• Podanie danych osobowych jest obowiązkowe, gdy przesłankę przetwarzania danych osobowych stanowi przepis prawa, a odmowa podania danych osobowych będzie skutkowała pozostawieniem sprawy bez rozpoznania.

• W przypadku żądania informacji o źródle danych (art. 15 ust. 1 lit. g RODO), prawo to podlega ograniczeniu, jeżeli wpływa na ochronę praw i wolności osoby, od której dane pozyskano – art. 8a ust. 1 ustawy o planowaniu i zagospodarowaniu przestrzennym.

Wójt Gminy Wierzbica
Zdzisława Bożena Deniszczuk

6587

eprasa.pl 3536b4d61f

W Dzień Wagarowicza prezentowali swoje talenty

CHEŁM „Super Dwójki" to wydarzenie, które od lat organizowane jest w II LO w Chełmie z okazji pierwszego dnia wiosny i dnia ucznia. Konkurs talentów został zainicjowany przez zespół do spraw uczniów zdolnych.

W tym roku program „Super Dwójek" był bardzo bogaty. Imprezę otworzył występ zespołu Skutek Uboczny, którego członkowie to uczniowie II LO.

Kolejnym punktem programu były eliminacje i finał konkursu dla utalentowanych dreszerczyków. Talenty były różnorodne. W tym roku do „Super Dwójek" zgłosiło się 12 uczestników w następujących kategoriach: rysunek, fotografia, taniec, muzyka. Spośród nich, w eliminacjach, szkolna komisja konkursowa w składzie **Karolina Sobińska, Adam Kot, Julia Śliwińska i Kamil Zalewski** wybrała do finału **Maję Niebrzydowską, Alicję Siatkę i Bartosza Chmielewskiego, Milenę Siatkę i Zuzannę Zając, Magdę Dworak, Małgorzatę Grabowiec, Kalinę Stopę, Jakuba Tarnowskiego, Michała Sykułę i Filipa Polańskiego.**

Do finałowego jury „Super Dwójek" szkoła zaprasza co roku znanych i lubianych chełmian - ekspertów w swojej dziedzinie. Talenty oceniali: **Jacek Gumienny** od 2007 związany z Klubem Boogie Twist MDK Chełm, **Jarek Lackowski Yaroo** - lider zespołu, muzyk, autor tekstów, kompozytor, multiinstrumentalista i **Przemysław Białasz** - projektant graficzny, animator i filmowiec.

I miejsce oraz nagrody OSK „Cabrio" i OSK „XXL" otrzymali Alicja Siatka i Bartosz Chmielewski (swingujący taniec towarzyski). II miejsce przyznano Mai Niebrzydowskiej (rysunek artystyczny), a III - Małgorzacie Grabowiec (śpiew).

Nagrody publiczności i M&K Studio powędrowały do Michała Sykuły i Filipa Polańskiego (śpiew). Ponadto wyróżnienia I st. otrzymali Milena Siatka i Zuzanna Zając (taniec nowoczesny) oraz II st. Michał Sykuła i Filip Polański (śpiew).

Laureaci „Super Dwójek" 2022 otrzymali statuetki z logo II LO, które wykuł **Krzysztof Marczydło**, nagrody pieniężne oraz bony upominkowe. Już po raz trzeci główną nagrodą w konkursie był kurs na prawo jazdy ufundowany przez Ośrodek Szkolenia Kierowców „Cabrio".

Wydarzenie brawurowo poprowadzili **Emilia Kita i Dawid Iwaniuk** z klasy I oraz **Amelia Sadowska i Miłosz Lewczuk** z klasy II.

W trakcie imprezy prowadzony był kiermasz ciast na szczytny cel – wsparcie dla Ukrainy. Stoisko ze słodkościami przygotowała klasa II z wychowawczynią **Iwoną Szlendak.**

AN

WeRwA dla Ukrainy

CHEŁM Członkowie Stowarzyszenia WeRwA od trzeciego dnia napaści na Ukrainę w różny sposób pomagają uchodźcom. Teraz bardziej „instytucjonalnie" rozszerzyli pomoc o zbiórkę środków finansowych i darów rzeczowych. Chcesz włączyć się w pomoc? Zobacz, jak to zrobić.

Stowarzyszenie od 2016 roku organizowało cieszące się dużym zainteresowaniem wycieczki na wschód, głównie do Ukrainy i Białorusi. W marcu 2020 roku wycieczki zatrzymała pandemia.

- W lutym tego roku w planach mieliśmy wznowienie wyjazdów, jednak rosyjska agresja na Ukrainę brutalnie zweryfikowała te plany - mówi **Grzegorz Gorczyca.** - Po tamtej stronie Bugu mamy mnóstwo znajomych i partnerów. Niestety, plany na wznowienie wyjazdów turystycznych na razie trzeba odłożyć, więc chociaż w ten sposób chcemy im pomóc. Mamy nadzieję, że ten koszmar skończy się jak najszybciej.

Warto podkreślić, że stowarzyszenie nie ma żadnych kosztów stałych, więc 100 proc. wpłat będzie przeznaczać na pomoc uchodźcom. Wesprzeć ich można, wpłacając na zbiórkę dostępną na profilu facebookowym stowarzyszenia lub bezpośrednio na konto nr 26 2030 0045 1110 0000 0309 7720.

Stowarzyszenie będzie rozliczać się w ten sposób, że co kilka lub kilkanaście dni będzie publikować listę wpłacających, wysokość wpłat oraz faktury za zakupy i sposób rozdysponowania zakupionych rzeczy.

- Ponieważ działamy tu i teraz więc możliwe jest szybkie reagowanie na aktualne potrzeby. WeRwA zarejestrowała też zbiórkę publiczną i w kilku prywatnych sklepach spożywczych w mieście prowadzi zbiórkę artykułów spożywczych i higienicznych - dodaje Gorczyca. - Cała pomoc trafia do uchodźców przebywających w Chełmie i powiecie chełmskim.

AN

Koncert pamięci Longina Jana Okonia

CHEŁM Chełmska Biblioteka Publiczna zaprasza na koncert literacko-muzyczny, poświęcony pamięci Longina Jana Okonia, w 2. rocznicę śmierci pisarza. Wydarzenie odbędzie się 1 kwietnia o godz. 17 (piątek) w sali widowiskowej ChBP.

W programie uroczystości zaplanowano recital **Marka Miszczuka**, montaż literacki w wykonaniu uczniów I Liceum Ogólnokształcącego w Chełmie pod kierunkiem **Doroty Mandzińskiej** oraz wspomnienie o pisarzu (**Zbigniew Waldemar Okoń, Ireneusz Rolewicz**).

Wydarzenie będzie upamiętnieniem i wyrazem szacunku dla jednego z najwybitniejszych pisarzy związanych z Chełmszczyzną, autora „Legend chełmskich" i „Trylogii indiańskiej".

Marek Miszczuk, wykonawca piosenki autorskiej, zaprezentuje na scenie ballady oparte na motywach twórczości Longina Jana Okonia. Wokalista zaśpiewa utwory, do których napisał teksty i skomponował muzykę. Muzyk, znany z YouTube'a jako „Chełmski Grajek", interpretuje swoje kompozycje w aktorski sposób, operując mocnym, tubalnym głosem i brzmieniem gitary akustycznej.

Longin Jan Okoń był prozaikiem, poetą i publicystą. Pamiętamy go jako Chełmianina Roku 2006, Honorowego Obywatela Miasta Chełm (2012) oraz Kawalera Orderu Uśmiechu (1977). Autor wielu tomów poetyckich, zbiorów opowiadań, powieści i opracowań. Sympatyk narodu i kultury indiańskiej. Jego powieść pt. „Tecumseh" weszła w 2021 r. do kanonu lektur szkolnych. Bogaty zasób książek, gromadzonych przez dekady, i prawa autorskie do spuścizny literackiej przekazał Chełmskiej Bibliotece Publicznej, która utworzyła Kolekcję Longina Jana Okonia. W ChBP powstała też izba pamięci pisarza.

- Zachęcamy do udziału w wieczorze pamięci nieodżałowanego twórcy „Legendy o białym niedźwiedziu", popularyzatora chełmskiej literatury i regionalnej tożsamości, skromnego i pracowitego człowieka. Wydarzenie ku czci pisarza będzie także wyrazem sprzeciwu wobec wojny na Ukrainie - zachęca do udziału dyrektor **Robert Chełmicki**.

AN

Madagaskar w bibliotece

CHEŁM Biblioteka Pedagogiczna w Chełmie zaprasza do udziału w zajęciach edukacyjnych zatytułowanych „Mała Misja". Pierwsze zajęcia już 1 kwietnia.

- Organizowane przez nas spotkania będą dotyczyły Madagaskaru, jednej z najegzotyczniejszych, a zarazem najuboższych wysp świata. Zajęcia poprowadzi **Radosław Jarecki** - pracownik naszej biblioteki, który był wolontariuszem na tej magicznej, afrykańskiej wyspie - zachęcają bibliotekarze z „pedagogicznej".

Oferta skierowana jest do uczniów klas IV-VIII. Na pierwszym z cyklu spotkań, zatytułowanym „Twarze Madagaskaru" zostanie zaprezentowane bogate życie oraz kultura mieszkańców wyspy. Potrwa ono jedną godzinę.

Cykl spotkań zaplanowano na kwiecień. Aby wziąć w nich udział, trzeba się zarejestrować. Zapisy: cztik@bpchelm.pl lub pod nr tel.: 82 562 24 81.

AN

Lektura na scenie

CHEŁM Międzyszkolne Potyczki Teatralne „Lektura na scenie" to wydarzenie, które swój finał będzie miało 1 kwietnia. Organizatorem jest Biblioteka Pedagogiczna w Chełmie.

Potyczki organizowane są przez bibliotekę w ramach obchodów Międzynarodowego Dnia Teatru. Konkurs polega na przygotowaniu i odegraniu krótkiego spektaklu teatralnego, związanego z wybraną lekturą szkolną w dowolnej formie i interpretacji (widowisko, kabaret, teatr lalek, inscenizacja, teatr cieni, pantomima…). Przedstawienie nie może trwać dłużej niż 15 minut. Aktorzy mogą wykorzystać swoje rekwizyty, kostiumy oraz podkład muzyczny. Konkurs skierowany jest do uczniów klas VI-VIII. Zespół, który zwycięży, otrzyma wartościową nagrodę rzeczową dla szkoły.

Wielki finał odbędzie się 1 kwietnia o godzinie 10. Szczegóły konkursu pod nr tel. 82 562 24 81.

AN

Wspólne czytanie ma wielką moc

CHEŁM Czytanie dzieciom to nie tylko fantastyczna forma spędzenia wspólnie czasu, ale też edukacja i wyrabianie dobrych nawyków. Dlatego ten dzień w przedszkolu z pewnością można zaliczyć do udanych. We wtorek w PM nr 10 było wspólne czytanie i witanie wiosny!

Grupa „Wesołe Misie" cyklicznie uczestniczy w spotkaniach z książką pod hasłem „Czytajmy dzieciom". Tym razem organizatorki akcji **Anna Lackowska** i **Małgorzata Szutkiewicz** zaprosiły dzieci oraz dyrektor placówki **Annę Kogut-Koziejowską** na spotkanie wiosenne. W programie były: zabawy, zagadki, tańce i niespodzianki przypominające o tym, że właśnie zawitała do nas nowa pora roku. Gościem specjalnym tego wydarzenia była nasza redakcyjna koleżanka **Anna Wyczyńska,** która wprowadziła „Wesołe Misie" w świat bajek.

AN

eprasa.pl 3536b4d61f

Co jest grane?

CYRANO

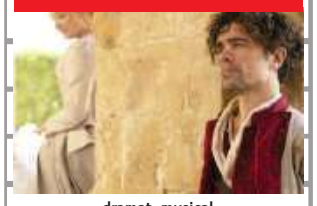

dramat, musical

Główny bohater, Cyrano de Bergerac, człowiek wyprzedzający swoje czasy, wzbudza zachwyty biegłością, z jaką posługuje się zarówno słowem, jak i szpadą. Jest jednak przekonany, że jego powierzchowność czyni go niegodnym olśniewającej Roxanne. Zamiast szczerze wyznać miłość przyjaciółce, milczy. Ta zaś, nieświadoma jego uczuć, zakochuje się w młodym żołnierzu Christianie.

KRASNYSTAW

KINO MORSKIE OKO 29 -31 marca - godz. 18

DRIVE MY CAR

dramat

Japoński reżyser zabiera widza w filmową przejażdżkę legendarnym czerwonym saabem 900 turbo, podczas której nie ogranicza się do doskonałego przekładu na język kina tajemniczej, uwodzicielskiej aury książek Murakamiego. Hamaguchi rozwija zaczerpniętą z nich historię, tworząc na jej bazie własną opowieść o sekretach, zdradzie, wychodzeniu z życiowych ról, i o mężczyźnie, który kogoś stracił.

CHEŁM

CKF ZORZA 28 i 30 marca - godz. 17.30; 29 marca - godz. 20.30; 31 marca - godz. 21

MARZEC 68'

dramat

Warszawa, rok 1968. Studenci protestują przeciwko bezprawnemu relegowaniu kolegów z uczelni oraz w obronie zdjętych z afisza „Dziadów" wystawionych w Teatrze Narodowym przez Kazimierza Dejmka. Wśród protestujących studentów są także Hania i Janek. Młodzi, szaleńczo w sobie zakochani, w ogarniętym buntem młodzieży kraju - walczą o swoje uczucie. Czy ich miłość przetrwa? Czy zdołają pokonać przeciwności, jakie stawia przed nimi los...?

CHEŁM

CKF ZORZA 28 i 30 marca - godz. 21; 29 marca - godz. 18; 31 marca - godz. 15.30;

Małe zbrodnie małżeńskie

TEATR Spektakl „Małe zbrodnie małżeńskie" to dramat sceniczny oparty na idei tanga. Przedstawienie w ramach Sceny Reduta będzie można zobaczyć 3 kwietnia w Chełmskim Domu Kultury.

Tango jako gatunek muzyczny ma na celu ukazanie namiętności pomiędzy kobietą a mężczyzną, namiętności nieskonsumowanej. W przedstawieniu wykorzystane zostały tanga przedwojenne. „Ta ostatnia niedziela", „Kogo nasza miłość obchodzi" w wykonaniu **Marty Ledwoń**, aktorki wcielającej się w postać żony głównego bohatera – Lisy, są dopowiedzeniem tego, czego nie mówi nam wprost tekst dramatu. Lisa śpiewa o tęsknocie za miłością, której brakuje jej w małżeństwie.

Spektaklowi towarzyszyć będzie muzyka na żywo. Kierownikiem muzycznym jest **Grzegorz Frankowski**, kontrabasista, z którym grają: **Jacek Bylica** na fortepianie i **Piotr Kopietz** na bandoneonie. Pełni temperamentu i kreatywności artyści, oczarowani ekspresją, jaką wyzwala tango, wykorzystując podstawowy w tangu instrument – bandoneon, potrafią poruszyć najczulsze struny serc słuchaczy, dając znanym melodiom nowe życie w postaci wyjątkowo pięknych aranżacji. W spektaklu występują **Marek Szkoda** i Marta Ledwoń.

Bilety w cenie 50 zł do nabycia w kasie CHDK. Przedstawienie rozpocznie się o godz. 18. **AN**

Scena Reduta to powrót do tradycji lubelskiego teatru objazdowego, który już od XIX wieku wyruszał w Polskę z gościnnymi występami. Zespół Osterwy przemierzał kraj, by zaprezentować swoje spektakle widzom z najodleglejszych jego zakątków, a aktorów wozili „Kochankowie z Werony"– dwa autokary czule nazywane Romeo i Julia. Podczas drugiej edycji na trasie Sceny Reduta znajdzie się 10 miast. Do końca 2022 roku specjalnie wybrane spektakle pojawią się w Biłgoraju, Chełmie, Hrubieszowie, Janowie Lubelskim, Krasnymstawie, Kraśniku, Szczebrzeszynie, Tarnogrodzie, we Włodawie oraz w Zamościu.

O życiu z Antonim Syrek-Dąbrowskim

STAND-UP Na spotkanie z komikiem improwizatorem zaprasza Chełmski Dom Kultury. Data występu jest jak najbardziej adekwatna do charakteru - 1 kwietnia.

Antoni Syrek-Dąbrowski jest również scenarzystą i aktorem. Poza stand-upem zajmuje się improwizacją komediową,

której uczył się od mistrzów tej formy w teatrze „iO" w Chicago. Program zatytułowany „Życie", z którym przyjedzie do Chełma, to jego czwarty pełny program stand-upowy.

Artysta działa na scenie komediowej od 2010 roku. Wziął udział w takich programach jak: HBO Stand-up Comedy Club, obu sezonach Comedy Central Prezentuje: Stand-up! oraz Tylko dla dorosłych w TVP2. Udało mu się również zakwalifikować do programu Stand-up Express - kolaboracji komików z całej Europy Wschodniej, gdzie występował po angielsku.

Jego suportem w Chełmie będzie **Łukasz Kowalski** z programem „I tak się powoli żyje".

Wydarzenie przeznaczone tylko dla widzów dorosłych. Uwaga! Osoby, które będą przeszkadzać podczas wydarzenia, zostaną wyproszone bez zwrotu pieniędzy za bilet.

Wydarzenie rozpocznie się o godz. 19. Bilety w cenie 50 zł na kupbilecik.pl. **AN**

Kamiński śpiewa Korę

KONCERT Ralph sięgnął po ponadczasową twórczość Kory i grupy Maanam, przepuszczając ją przez filtr intymności. Utwory zyskały nie tylko nowe aranżacje, ale także - dzięki swoistej dekonstrukcji dokonanej przez artystę - udało się z nich wydobyć nowe tropy i znaczenia.

O tym, jak Kamiński poradził sobie z repertuarem Kory, chełmianie będą mogli się przekonać już 8 kwietnia. Koncert o godz. 20.

- Od dawna moim marzeniem było zmierzenie się z piosenkami zespołu Maanam i tym samym uczczenie pamięci oraz oddanie hołdu Korze. To pierwszy projekt, w którym sięgam po repertuar innego artysty. Piosenki Kory są mi ogromnie bliskie - album „Róża" był pierwszym, którego słuchałem w wieku 4 lat, leżąc na dywanie i odtwarzając w kółko kasetę - tłumaczy artysta.

Koncert w Chełmskim Domu Kultury to część trasy zatytułowanej KORA, podczas której artysta promuje swoją najnowszą płytę. Na krążku znalazły się zarówno ponadczasowe przeboje, jak choćby „Wyjątkowo zimny maj" czy „Po prostu bądź", jak i piosenki mniej znane. Zdecydowanie nie jest to typowy cover album.

Bilety od 99 zł. **AN**

Bug Artura Tabora

WYSTAWA Muzeum Ziemi Chełmskiej zaprasza 1 kwietnia na otwarcie wystawy „Bug. Pejzaż nostalgiczny. Artur Tabor". W wydarzeniu weźmie udział żona tragicznie zmarłego artysty.

Na wystawę składają się czarno-białe zdjęcia Artura Tabora, przedstawiające krajobraz nadbużański, który nierozerwalnie związany jest z miejscową ludnością. Fotografie stanowią podróż sentymentalną do czasów, kiedy ludzie żyli w harmonii i zgodzie z otaczającą przyrodą.

Artur Tabor to jeden z najwybitniejszych polskich fotografów, dla którego fotografia przyrodnicza była pasją życia. Zginął tragicznie 2 lipca 2010 roku podczas wyprawy do Mongolii.

Gościem specjalnym wernisażu będzie **Jolanta Tabor**, żona artysty. Prace gościć będą w budynku muzeum przy ul. Lubelskiej 57. Początek o godz. 17. **AN**

Powroty Anny Kamieńskiej

WYSTAWA W Muzeum Regionalnym w Krasnymstawie gości wystawa przypominająca postać polskiej poetki, pisarki i tłumaczki Anny Kamieńskiej. Autorka urodziła się w Krasnymstawie.

Ekspozycja została przygotowana przez Muzeum Józefa Czechowicza (filia Muzeum Narodowego w Lublinie) z okazji 100. rocznicy urodzin Anny Kamieńskiej. Jej kuratorką jest **Anna Marcińczak**, a autorką opracowania plastycznego **Beata Brzozowska.**

Na ekspozycji zostały zaprezentowane fotografie, dokumenty, listy, rękopisy utworów, bruliony poetyckie, pamiątki rodzinne. Większość materiałów pochodzi z obszernej spuścizny literackiej Anny Kamieńskiej zdeponowanej w Muzeum Józefa Czechowicza. Ponadto na wystawie zamieszczono materiały ze zbiorów rodziny poetki, a także z Archiwum Julii Hartwig/Ośrodka „Brama Grodzka – Teatr NN", Archiwum Uniwersyteckiego Katolickiego Uniwersytetu Lubelskiego oraz Miejsko-Powiatowej Biblioteki Publicznej im. Anny Kamieńskiej w Świdniku. **AN**

Co jest grane?

UPS! BUNT NA ARCE

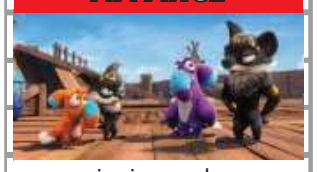

animacja, przygodowy

Rozhuśtana morską falą opowieść o sympatycznych zwierzakach, które przemierzają oceany na pokładzie Arki Noego. Tym razem nasi bohaterowie będą musieli zmierzyć się z przezabawnymi zdarzeniami na statku, ale też z wulkanem, którego sejsmiczna aktywność zagraża żegludze. Sytuacja wygląda na mocno przechlapaną, ale od czego są specjaliści od mokrej roboty?

CHEŁM

CKF ZORZA 28 i 30 marca - godz. 13.30 i 15.30; 29 marca - godz. 14 i 16 marca; 31 marca - godz. 13.30

KRASNYSTAW

KINO MORSKIE OKO 29 marca - godz. 14.30; 30 marca - godz. 9.15, 11.15 i 14.30; 31 marca - godz. 14.30

INNI LUDZIE

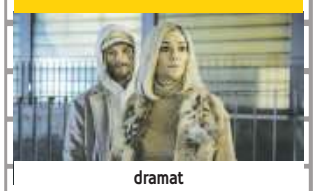

dramat

To hipnotyzująca opowieść o desperackim poszukiwaniu miłości. Historia ludzi uwikłanych w miłosny trójkąt w czasach rozpadu więzi, dożywotnich kredytów, diet pudełkowych, taniego wina i nieustającego szumu mediów społecznościowych. Ludzi miotających się w labiryncie bulwarów i zaułków pulsującego w rytmie rapu miasta Warszawy. Bohaterom w codzienności towarzyszy uważnie ich obserwujący narrator (Fabijański).

KRASNYSTAW

KINO MORSKIE OKO 29-31 marca - godz. 20.15

CUD GUADALUPE

dramat, religijny, biograficzny

Fabularna opowieść o jednym z największych cudów maryjnych! Pierwszy kinowy film o objawieniach w Guadalupe. Prawie 500 lat temu Maryja zrobiła coś, co czyni tamte wydarzenia jednym z największych cudów w historii świata: zostawiła materialne dowody swoich odwiedzin! Niektóre z nich udało się odkryć naukowcom dopiero niedawno i z miejsca uznano je za sensację!

KRASNYSTAW

KINO MORSKIE OKO 29-30 marca - godz. 16.15; 31 marca - godz. 9.15, 11.15 i 16.15

eprasa.pl 3536b4d61f

Zespół w komplecie

CHEŁM Prezydent Chełma powołał do składu Powiatowego Zespołu do Spraw Orzekania o Niepełnosprawności cztery nowe osoby.

Do grona tego dołączyły panie psycholog **Paulina Kryszak** i **Mariola Mielniczuk**, doradca zawodowy **Teresa Kołtuniuk** i pracownik socjalny **Paulina Koziagóra.**

Powiatowy Zespół do Spraw Orzekania o Niepełnosprawności w Chełmie orzeka w sprawie osób z Chełma, powiatu chełmskiego i krasnostawskiego. Wydaje orzeczenia o niepełnosprawności (w przypadku dzieci do szesnastego roku życia), o stopniu niepełnosprawności (w przypadku osób powyżej szesnastu lat) oraz o wskazaniach do ulg i uprawnień (dotyczy osób posiadających orzeczenia o inwalidztwie lub niezdolności do pracy, o których mowa w art. 5 i 62 ustawy o rehabilitacji zawodowej i społecznej oraz zatrudnianiu osób niepełnosprawnych). Przewodniczącą zespołu jest radna miejska **Edyta Rożek.** **AN**

Infolinia ZUS dla uchodźców

REGION Zakład Ubezpieczeń Społecznych uruchomił specjalną infolinię w języku ukraińskim dla uchodźców. Udziela obywatelom Ukrainy informacji w sprawie świadczeń rodzinnych z ZUS.

Infolinia działa pod numerem telefonu **22 444 02 55**. Jest czynna od poniedziałku do piątku w godzinach 8-18. Konsultanci odpowiadają również na pytania wysłane mailem na adres UA@zus.pl.

Obywatele Ukrainy, którzy przybyli do Polski po 23 lutego, otrzymają na infolinii informacje o rodzajach świadczeń rodzinnych przyznawanych i wypłacanych przez ZUS. Wnioski będą już niedługo dostępne w Platformie Usług Elektronicznych ZUS. Dlatego konsultanci podpowiedzą również, jak zarejestrować konto w platformie oraz jak wypełnić i wysłać elektroniczny wniosek, gdy już będzie uruchomiony.

Uchodźcy, którzy zostaną w naszym kraju, będą mieć prawo do świadczeń rodzinnych z ZUS. Chodzi o 500+ na każde dziecko do 18. roku życia, Rodzinny Kapitał Opiekuńczy, dofinansowanie do żłobka oraz świadczenie „Dobry Start 300+" na wyprawkę szkolną dla uczniów.

- Przed złożeniem wniosku do ZUS obywatel Ukrainy musi wyrobić sobie i dzieciom numery PESEL. Będzie także potrzebny numer rachunku bankowego w Polsce (do wypłaty świadczeń), polski numer telefonu i adres e-mail - informuje **Małgorzata Korba**, rzeczniczka ZUS w województwie lubelskim. **AN**

1 procent dla hospicjum

CHEŁM Rozliczając się z Urzędem Skarbowym, pamiętaj, że możesz przekazać 1 procent swojego podatku na rzecz wybranej organizacji pozarządowej. Zachęca do tego Stowarzyszenie Hospicjum Domowe im. ks. kan. Kazimierza Malinowskiego, dla którego taka pomoc jest nieoceniona.

Wszystkim, którzy zdecydują się na tę formę wsparcia, stowarzyszenie proponuje pomoc przy wypełnieniu PIT. Do końca kwietnia w każdy poniedziałek w godzinach 16-18, w siedzibie biura stowarzyszenia przy ul. Starościńskiej 4A (budynek Estrady Dziecięcej i były klub ChSM obok PM nr 2), na podatników czekać będzie księgowa. Pomoże i doradzi bezpłatnie każdemu, kto zdecyduje się przekazać 1 proc. chełmskiemu hospicjum.

Aby wspomóc stowarzyszenie, wystarczy wpisać w swoim rocznym zeznaniu podatkowym: Stowarzyszenie Hospicjum Domowe im. ks. kan. Kazimierza Malinowskiego w Chełmie i nr KRS 0000342853 oraz wyliczoną kwotę 1 proc. podatku po zaokrągleniu do pełnych dziesiątek groszy w dół.

Pieniądze z 1 proc. wydatkowane są głównie na opiekę medyczną nad chorymi na nowotwory. Zajmuje się nimi zespół hospicyjny, który tworzą: lekarz opieki paliatywnej, pielęgniarki, fizjoterapeuta, psycholog. W miarę potrzeb stałą pomocą służą również: prawnik, pracownik socjalny i kapelan hospicjum.

W ubiegłym roku znaczną część z pozyskanych funduszy hospicjum przeznaczyło na zakup różnych artykułów medycznych, a także bardzo potrzebnego sprzętu: łóżek rehabilitacyjnych, wózków, chodzików, koncentratorów tlenu. Wówczas udało się zebrać ponad 138 tys. zł.

- Gdy ktoś ma w rodzinie osobę chorą, to wszystkie oszczędności pochłania jej leczenie. Rozumiemy taką sytuację i dlatego sprzęt rehabilitacyjny wypożyczamy bezpłatnie – mówi prezes **Tadeusz Boniecki,** apelując jednocześnie, by w tym roku również podczas rozliczeń podatnicy pamiętali o hospicjum. - Chcę przypomnieć, że za opiekę medyczną i wszelkie zabiegi rodzina chorego nie płaci.

Stowarzyszenie Hospicjum im. ks. kan. K. Malinowskiego prowadzi też dwie bezpłatne grupy wsparcia: dla osób w żałobie i po chorobie nowotworowej. W czasie pandemii spotkania odbywają się raczej przez internet oraz telefonicznie. **AN**

Jedzie do was mammobus

REGION Bezpłatne prześwietlenie piersi w technice cyfrowej – z takiego badania we wtorek, 29 marca, będą mogły skorzystać mieszkanki Chełma i Urszulina. Warto o nim pomyśleć, tym bardziej że nie trzeba za nie płacić.

Mammografia będzie wykonywana w mobilnej pracowni. W Chełmie mammobus zaparkuje na ul. Granicznej 2, na parkingu przy Miejskim Ośrodku Sportu i Rekreacji (hala sportowa). Stać tam będzie od godz. 9 do 12. Panie mogą się rejestrować pod nr telefonów: 583 257 602, 583 257 000.

Również mieszkanki gm. Urszulin (pow. Włodawski) zapisać się mogą na badania, dzwoniąc na te numery. W ich miejscowości mobilna pracowania zaparkuje na ul. Kwiatowej 35, przy urzędzie gminy. Mammografia będzie wykonywana w godz. 14-16.

Żeby skorzystać z badania, trzeba zabrać ze sobą dowód osobisty i ewentualnie wyniki poprzednich mammografii, które mogą ułatwić postawienie trafnej diagnozy.

Zaproszenie skierowane jest do kobiet w wieku od 50 do 69 lat, ponieważ to w tej grupie wiekowej jest notowany największy wzrost zachorowań na raka piersi. Stanowi on około 25 proc. wszystkich nowotworów złośliwych u kobiet. Szacuje się, że rocznie raka piersi rozpoznaje się u 1,5 miliona kobiet na całym świecie, a około 400 tysięcy umiera z tego powodu.

Sposobem na jego wykrycie jest m.in. badanie mammograficzne.

Przypominamy, że darmowa mammografia przysługuje tylko tym paniom, które w ciągu ostatnich 2 lat nie były badane i nie leczą się onkologicznie lub otrzymały wynik ze wskazaniem do wykonania badania po 12 miesiącach. **szer**

Ulga podatkowa dla krwiodawców

REGION Osoby honorowo oddające krew mogą skorzystać ze specjalnej ulgi podatkowej i odliczyć od dochodu darowizny przekazane na cele krwiodawstwa.

- Ci krwiodawcy, którzy chcą skorzystać z takiej ulgi, powinny się do nas zgłosić, by uzyskać zaświadczenie o ilości oddanej krwi - mówi **Małgorzata Legieć**, pielęgniarka koordynująca z Oddziału Terenowego Regionalnego Centrum Krwiodawstwa i Krwiolecznictwa w Chełmie.

Każdy z krwiodawców sam może obliczyć przysługującą mu ulgę, mnożąc ilość faktycznie oddanej krwi (płytek lub osocza) przez kwotę rekompensaty, która ustalona została na 130 zł za jeden litr krwi.

Należy również pamiętać, że mężczyzna w ciągu roku może oddać maksymalnie 2,7 litra, a kobieta 1,8 litra krwi pełnej. Kwota ulgi może więc wynieść 351 zł dla mężczyzny i 234 zł dla kobiety. Osocza można oddać więcej, bo aż 25 litrów.

Łączny limit wszystkich darowizn (ich suma) w roku podatkowym nie może przekroczyć wartości 6 procent dochodu podatnika (w przypadku „ryczałtowców" 6% przychodu), wykazanego w zeznaniu.

Ulgę na darowiznę krwi wykazuje się w załączniku do PIT rocznego, tj. PIT/O.

W Chełmie zaświadczenia dla krwiodawców o ilości oddanej krwi lub osocza są już wydawane. Ci, którzy chcą skorzystać z odliczeń, powinni zgłosić się do Terenowego Oddziału Regionalnego Centrum Krwiodawstwa i Krwiolecznictwa przy ul. Szpitalnej 53 a w godzinach pracy placówki. **szer**

Oprócz ulgi podatkowej krwiodawcy mają prawo do dwóch dni zwolnienia od pracy. Ponadto mogą korzystać z 33% ulgi przy zakupie biletu jednorazowego na przejazd publicznymi środkami transportu zbiorowego. Dokumentem poświadczającym uprawnienie do ulgowego przejazdu jest zaświadczenie, potwierdzające co najmniej 3 donacje, wydane przez regionalne centrum.

Prezent na urodziny

Na osoby, które oddadzą krew w dniu swoich urodzin, w chełmskim oddziale RCKiK czeka upominek niespodzianka.

Oddaj krew w sobotę

Zbliża się pierwsza sobota miesiąca (2 marca), a to oznacza, że chełmski oddział terenowy Regionalnego Centrum Krwiodawstwa i Krwiolecznictwa w Lublinie będzie w tym dniu otwarty. Drogocennym płynem będzie można podzielić się w godzinach 8-11.

LEK DENT Chełm ul. Wołyńska 32
Dr n.med. Krzysztof Wojewoda
Specjalista Ginekolog-Położnik
zaprasza
wtorki środy piątki
USG i KTG (w ramach wizyty)
Kolposkopia
Rejestracja tel. 82 563 13 53, 82 565 13 53
4184

PRACOWNIA PROTETYCZNA
Technik dentystyczny
Jadwiga Branecka - Kania
pl. Kupiecki 10 (II piętro)
pon. - pt.: 10.00 - 16.00
Tel: 606 902 148
3858

Lek. med. Zbigniew Bąk
SPECJALISTA NEUROLOG
Chełm, ul. Zachodnia 41 (os. Gwarek)
Przyjmuje: poniedziałki, czwartki, od godz. 16.00
Rejestracja telefoniczna 82 564 30 74
3236

tittiba
Joga dla początkujących i zaawansowanych
Sesje grupowe
Indywidualne sesje terapeutyczne
Tel. 600 366 288
https://fb.me/TittibaStudioJogi
Chełm, ul. Lubelska 8/25
Starówka pod Chełmską Górką
6444

Sylwia Rakowska
Certyfikowana Masażystka
tel. 600 366 288
z dojazdem do Klientki/Klienta
Masaż leczniczy/sportowy/tkanek głębokich
Pinoterapia/Taping medyczno - sportowy
Masaż bańką chińską
Masaż relaksacyjny (kamienie bazaltowe, miód, Lomi Lomi)
Masaż twarzy/stóp/dłoni/głowy
6443

GABINET ZDROWIA PSYCHICZNEGO
PRZYCHODNIA SPECJALISTYCZNA CENTRUM
Dr n. med. Marek Daniłosio
lekarz specjalista psychiatra psychoterapeuta
leczenie zaburzeń psychicznych u dorosłych, młodzieży i dzieci
Chełm, ul. Szpitalna 47/10
82 569 90 10, 82 569 90 11
www.przychodniacentrum.com
6405

APTEKA pomocna
pn - pt 7:00 - 21:00
sob 8:00 - 21:00
ul. Szpitalna 40 Chełm
4749

TESSA
www.rtg-usg.com.pl
lek. spec. radiolog Anna Hryszko
Cyfrowy Aparat RTG
Nowoczesny aparat USG, Doppler
USG ginekologiczne, położnicze, 4D
lek. spec. ginekolog - położnik Marek Lipiec
Czynne: pn-pt w godz. 8.00-18.00
soboty w godz. 9.00-12.00
CHEŁM, ul. KOLEJOWA 94
Dawna Spółdzielnia Inwalidów (Cukiernia)
82 565 40 68
82 549 19 09
1453

www.nzozlekdent.pl
LEK-DENT Chełm, ul. Wołyńska 32
lek. med. Tomasz Wojewoda
specjalista ginekolog-położnik
zaprasza
poniedziałki - 16:00 - 18:00
KOMPLEKSOWA OPIEKA położnicza i ginekologiczna
USG, KTG i cytologia
Rejestracja tel. 82 563 13 53, 82 565 13 53
3061

APTEKA Na Deptaku
pn-pt 7:00 - 19:00
sob 7:00 - 17:00
ul. Lwowska 21/7 Chełm
3650

eprasa.pl 3536b4d61f

Arka umacnia lokatę

SIATKÓWKA Trwa zwycięska passa Arki Tempa Chełm. W sobotę nasi siatkarze nie stracili ani jednego seta, ogrywając do zera skład Bzury Ozorków. Dzięki temu starciu podopieczni Sławomira Czarneckiego utrzymali drugie miejsce w tabeli. Było to spotkanie awansem przełożone z ostatniej kolejki. Teraz przed nimi ostatni mecz w sezonie zasadniczym.

W każdym z kolejnych setów zawodnicy Arki osiągali rosnącą przewagę punktową nad przeciwnikami z Ozorkowa. Pierwszy set zakończył się dla nich wynikiem 25:19, drugi 25:16, a trzeci aż 25:12.

- Wszystko ułożyło się po naszej myśli, a takie pewne zwycięstwo to silna motywacja - komentuje **Sławomir Czarnecki**, trener Arki Tempa Chełm. - W pierwszym secie było trochę nerwowo i traciliśmy punkty przez własne błędy. Szybko jednak je naprawiliśmy i przewaga była znaczna. Na pochwałę zasługuje świetna zagrywka, dzięki której tylko w pierwszym secie zdobyliśmy 13 punktów. Mieliśmy też bardzo wysoką skuteczność w ataku.

O utrzymanie lokaty i awans Arka Tempo Chełm rywalizuje z drużyną Sparty Grodzisk, która jednak w ostatnim swoim spotkaniu straciła seta, na co nie mogła sobie pozwolić. To jednak tylko połowiczny pozytywny punkt zwrotny dla chełmskich siatkarzy, ponieważ przed nimi jeszcze jedno, bardzo trudne spotkanie.

- W najbliższy weekend czeka nas mecz z drużyną z Kozienic i musimy go wygrać bez straty seta - mówi Czarnecki. - Wierzę jednak, że jest to w naszym zasięgu. **MP**

Tabela po 22. kolejce:			
1. BAS Białystok	20	54	58-15
2. Arka Tempo Chełm	21	51	55-19
3. UKS Sparta Grodzisk Mazowiecki	20	48	52-19
4. KS Metro Warszawa	20	38	45-31
5. MOS Wola Tramwaje Warszawskie	20	33	40-35
6. Enea KKS Kozienice	20	31	38-38
7. KS Camper Wyszków	20	25	35-43
8. UKS Centrum Augustów	20	18	30-49
10. UKS Międzyrzecka Trójka Międzyrzec Podlaski	20	18	27-51
10. Bzura Ozorków	20	18	25-48
11. MMKS Lotnik Łęczyca	18	11	17-46
12. IŁ CAPITAL Huragan Wołomin	19	9	22-50

Sportowe talenty Żaczków

TENIS STOŁOWY Kilka dni intensywnych zmagań mają za sobą tenisiści stołowi Żaczka Fajsławice. Szczególny powód do zadowolenia mają zawodniczki, które zdobyły medale, a do swojego dorobku dopisały zwycięskie pojedynki z doświadczonymi reprezentantami ekstraklasy.

Dobra passa tenisistów stołowych z Fajsławic rozpoczęła się 15 marca podczas finału Wojewódzkich Igrzysk Szkół Podstawowych w Hrubieszowie. Doskonały występ zanotowały tam **Antonina Serafin** i **Katarzyna Wasil**, które zdobyły brązowy medal, pokonując w meczu o trzecie miejsce drużynę z Zamościa 3:2. Przegrały tylko z mistrzyniami z Kraśnika 2:3. Ponadto Antonina wygrała wszystkie swoje pojedynki w grze indywidualnej.

- Tego samego dnia Antonina rozgrywała jeszcze mecz II ligi i tutaj sprawiła największą niespodziankę – mówi trener **Tadeusz Bochniarz**. – Pokonała 3:2 mistrzynię Polski weteranów **Annę Maruszczak**. Ta wygrana umocniła nas na III pozycji i mamy duże szanse, żeby utrzymać to medalowe miejsce do końca rozgrywek.

16 marca w Hrubieszowie odbyła się z kolei Rejonowa Licealiada, gdzie dwie zawodniczki Żaczka, **Kinga Tymińska** i **Julia Kowalska**, zajęły pierwsze miejsce, pokonując przeciwniczki z Zamościa.

Na Mistrzostwach Województwa Lubelskiego w kategorii skrzatów i młodzików młodszych brązowy medal w grze podwójnej wywalczyła **Nikola Urbańczyk** wspólnie z **Szymonem Kępą**. Nikola zdobyła też srebrny medal w grze podwójnej i drugi brąz indywidualnie. Szymon także wrócił do domu z brązowym medalem.

Równie dobrze poszło tenisistkom stołowym podczas Mistrzostw Województwa Lubelskiego w kategorii seniorów. W zmaganiach najlepiej wypadły **Antonina Serafin** i **Wiktoria Salecka**, które pokonały ekstraklasową parę z Zamościa 3:2, zajmując ostatecznie trzecie miejsce. **MP**

Korona uległa Chełmiance

PIŁKA NOŻNA 3:1 do wynik sobotniego spotkania Chełmianki z jedenastką Korony Rzeszów, rozegranym w Niechobrzu. Dzięki temu zwycięstwu zespół, dowodzony przez Tomasza Złomańczuka, przesunął się wyżej o jedno oczko w tabeli.

Duża szansa na pierwszą bramkę dla Chełmianki pojawiła się w 15 minucie, ale **Łukaszowi Mazurkowi** nie udało się wykorzystać rzutu karnego. Pierwsza połowa spotkania zakończyła się wynikiem 1:0 dla biało-zielonych po celnym strzale **Jakuba Bednary** w 44 minucie. Wyrównawczego gola w 55 minucie zdobył dla Korony Rzeszów **Mateusz Jędryas** i niemal do końca spotkania wydawało się, że mecz zakończy się remisem. Wszystko rozstrzygnęło się w doliczonym czasie, kiedy gole dla Chełmianki zdobyli jeszcze **Grzegorz Bonin** i **Ezana Kahsay**. Mecz zakończył się zwycięstwem biało-zielonych 3:1.

Skład Chełmianki: Ciołek, Mazurek, Duda, Skoczylas, Wójcik, Budzyński, Bonin, Kahsay, Bednara, Czułowski, Wiatrak. **Rezerwowi:** Długosz, Brzozowski, Kanarek, Myśliwiecki, Giletycz, Dziubiński.

Wyniki pozostałych spotkań 21. kolejki: Stal Stalowa Wola 0-1 Podlasie Biała Podlaska, Avia Świdnik 1-2 Podhale Nowy Targ, Korona Rzeszów 1-3 Chełmianka Chełm, Unia Tarnów 0-0 ŁKS Łagów, Wólczanka Wólka Pełkińska 1-1 Cracovia II, KSZO 1929 Ostrowiec Świętokrzyski 2-1 Orlęta Radzyń Podlaski, Czarni Połaniec 1-1 Siarka Tarnobrzeg.

W niedzielę mecze rozgrywały jeszcze drużyny Wisły Sandomierz z Wisłoką Dębica i Tomasovii Tomaszów Lubelski z Sokołem Sieniawą, ale ich wyniki nie były znane, kiedy oddawaliśmy gazetę do druku. **MP**

Tabela po 21. kolejce:			
1. Siarka Tarnobrzeg	21	42	42-19
2. Cracovia II	21	41	44-22
3. Podhale Nowy Targ	21	40	48-29
4. Chełmianka Chełm	21	40	36-21
4. ŁKS Łagów	21	40	36-21
6. Stal Stalowa Wola	21	33	32-25
7. Unia Tarnów	21	32	31-26
8. Avia Świdnik	21	31	30-23
9. Orlęta Radzyń Podl.	21	29	34-30
10. Wisłoka Dębica	20	28	36-37
11. Podlasie Biała Podl.	21	28	25-26
12. KSZO 1929 Ostr. Ś.	21	27	23-22
13. Czarni Połaniec	21	24	28-41
14. Korona Rzeszów	21	22	29-40
15. Wisła Sandomierz	20	19	26-43
16. Sokół Sieniawa	20	16	18-41
17. Wólczanka W. Pełk.	21	10	16-47
18. Tomasovia Tom. L.	20	9	13-22

Młodzi konstruktorzy na podium FLL

E-SPORT Drugie miejsce w e-sportowym turnieju First Lego League w Karczmiskach zajęły wspólnie dwie drużyny z Chełma, zdobywając także pierwszą nagrodę sędziowską. Wyobraźnia, szybkość i znajomość techniki pozwoliły im na awans do ogólnopolskiego etapu zmagań. W kwietniu powalczą z rówolatkami w jednych z najbardziej prestiżowych w Polsce zawodów z robotyki.

E-sportowe zawody w Karczmiskach polegały na budowie interaktywnego robota z klocków Lego, a następnie wykonywaniu zadań na czas na specjalnej macie.

- W tej edycji tematyka dotyczyła transportu – wyjaśnia **Krystian Jonak**, opiekun drużyn z Chełma. – Rozegraliśmy trzy mecze trwające po 150 sekund. Sędziowie brali pod uwagę precyzję wykonania zadań, jak również kreatywność, zręczność i zdolności z programowania.

W skład chełmskiej drużyny wchodzili: **Gabriel Bajkowski**, **Jakub Hryniuk**, **Urszula Ślusarska**, **Kajetan Mrozowski**, **Mikołaj Kurpiel**, **Igor Rudnicki**, **Marcin Wójtowicz**, **Mateusz Skórzewski**, **Ksawier Makowski**, **Miłosz Lalak**, **Maciej Maćkowiak**, **Szymon Misiura**, **Gabriel Nowacki**, **Konrad Szymosiak**, **Jakub Szymosiak**, **Bartłomiej Ciężki**, **Dominik Mazur**, **Jakub Tchórzewski**, **Stanisław Lisiewicz**, **Szymon Sławiński**, **Michał Szczerbakow**, **Filip Kołtun**, **Dominik Kwieciński**.

Dzięki zajęciu drugiego miejsca, młodzi adepci robotyki awansowali do prestiżowych Mistrzostw Spice Gears Academy, które 9 kwietnia odbędą się w Warszawie. Tam czeka na nich szereg zadań związanych z transportem.

First Lego League to międzynarodowy turniej robotyki i automatyki mobilnej, w którym mogą brać udział dzieci i młodzież do 16 lat. Podobnie jak inne dyscypliny e-sportowe, zyskuje sobie coraz większą popularność. **MP**

2269
NOWOŚĆ!!!
Sprawdzenie auta przed zakupem
- elementy, które były malowane
- geometrię i stan zawieszenia
- komputerowy odczyt usterek
- stan układu hamulcowego
Czynne całą dobę 24 h solidnie i szybko
MOTO-POL
Chełm, al. Przyjaźni 2
tel./fax (82) 565 50 30
GOODYEAR DUNLOP FULDA DEBICA

CHEŁM Baza OPON SERWIS
OPONY CAŁOROCZNE
82/565-18-95
CHEŁM
Dembowskiego 1/2
3323

2007
SAMOCHODOWE INSTALACJE GAZOWE
elcar
MONTAŻ - SERWIS • SPRZEDAŻ CZĘŚCI
KLIMATYZACJA AUTOELEKTRONIKA
Chełm, ul. Zawadówka 22
82 5602114, 503 156 879
elcar@auto-gaz.chelm.pl
SERWIS SYSTEMÓW HOLENDERSKICH
VIALLE LOVATO BRC AG

eprasa.pl 3536b4d61f

Wrócili ze złotem i kwalifikacjami

BOKS Sześć złotych medali w trzech kategoriach wiekowych to rezultat wypracowany przez pięściarzy Olimpu Chełm podczas Indywidualnych Mistrzostw Okręgu Lubelskiego w boksie. Zmagania, które rozegrały się 19 i 20 marca, miały na celu wyłonienie mistrzów okręgu, kwalifikując ich tym samym do udziału w Ogólnopolskiej Olimpiadzie Młodzieży. Takim awansem może się pochwalić czterech podopiecznych Konrada Rondosia.

Jeszcze przed głównymi walkami, w pojedynkach sparingowych zmierzyło się dwóch najmłodszych pięściarzy chełmskiego Olimpu. **Mikołaj Rondoś** walczył z **Igorem Łodobą** z klubu Paco Lublin, zaś pochodzący z Ukrainy **Kirył Aleksandrowicz** z **Aleksanderem Petrylowem**, również reprezentującym lubelski Paco.

W walkach półfinałowych rozegranych pierwszego dnia zawodów w ringu stanęło trzech zawodników Olimpu. **Marek Tołyż** miał podjąć **Igora Dobrzyńskiego** ze Starej Szkoły Boksu, ale zwyciężył walkowerem. **Arkadiusz Tołyż** skrzyżował rękawice z **Janem Pietraszukiem** (Grand Boxing Club Terespol), ale pojedynek został przerwany w drugiej rundzie z powodu znacznej przewagi chełmianina. Trzecia walka należała do **Igora Rondosia**, ale i ona została przerwana w drugiej rundzie, ze względu jego przewagę, a także stan zdrowia rywala, czyli **Szymona Wójcika** (Grand Boxing Club Terespol). Pojedynek Igora był jednocześnie jego starciem o randzie finałowej, przynosząc mu złoty medal już pierwszego dnia.

Niedzielne finały potwierdziły doskonałą formę wychowanków chełmskiego Olimpu. W kategorii młodzików **Kacper Kowalczyk** pokonał 3:0 **Piotra Pietrzyka** z Motoru Lublin, a w kategorii juniorów **Kuba Jasyk** zwyciężył również 3:0 z **Michałem Kosickim** z klubu Bastion Chełm. Swoje pojedynki wygrali także kadeci. **Kacper Frymus** nie dał szans **Wiktorowi Kuleszy** z lubelskiego Berej Boxing, a Marek Tołyż **Michałowi Czechowi** z terespolskiego Grand Boxing Club. Obaj reprezentanci Olimpu zwyciężyli po 3:0. Arkadiusz Tołyż wygrał natomiast walkowerem z zawodnikiem chełmskiego Bastionu **Rafałem Bronieckim**.

- Zależało nam na dobrych występach podczas tych mistrzostw, aby wyłonić zawodników kwalifikujących się do olimpiady. A w niej mogą wziąć udział tylko najlepsi sportowcy z danych województw. Ogromnie cieszy fakt, że znaleźli się wśród nich Arek Tołyż, jego brat Marek, Igor i Kacper – mówi trener **Konrad Rondoś**. – Jestem bardzo zadowolony z występu naszych reprezentantów, ponieważ pokazali, że są doskonale przygotowani.

W ostatnich dniach Igor Rondoś, Kuba Jasyk i Marek Tołyż startowali też w turnieju selekcyjnym do kadry Polski. O wynikach tych zmagań napiszemy w kolejnym wydaniu naszego tygodnika. **MP**

Krawczyk dziewiąta na świecie

ZAPASY W najnowszym rankingu UWW w zapasach kobiet trzy polskie reprezentantki znalazły się w czołowej dziesiątce. Aktualna brązowa medalistka światowego czempionatu - **Katarzyna Krawczyk** Cement-Gryf Chełm plasuje się na 9 miejscu kategorii 53 kg. **Roksana Zasina** ZTA - Zgierskie Towarzystwo Atletyczne zamyka pierwszą dziesiątkę kategorii 55 kg, a **Jowita Wrzesień** CSiR Zapasy Dąbrowa Górnicza dzięki wywalczeniu trzeciego miejsca w niedawno zakończonym turnieju rankingowym w tureckim Stambule, awansowała z 12 na 10 miejsce kategorii 59 kg.

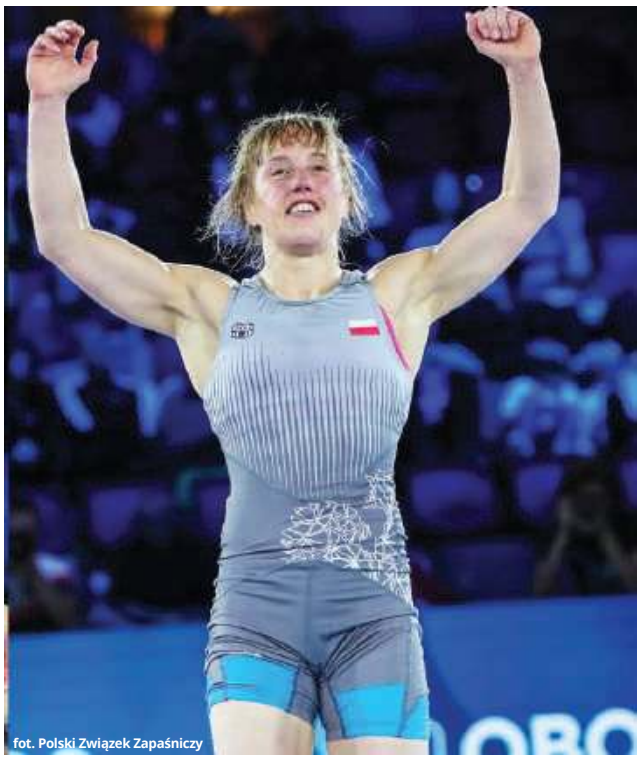
fot. Polski Związek Zapaśniczy

- Nasza zapaśniczka ma szansę poprawić jeszcze swój wynik - dodaje **Mieczysław Czwaliński**, wiceprezes chełmskiego klubu. - I to może już niebawem, ponieważ przed nią Mistrzostwa Europy Seniorek, które na przełomie marca i kwietnia odbędą się w Budapeszcie. **MP**

Sukces na krakowskich matach

SAMBO 12 medali przywieźli reprezentanci MKS Sambo Chełm z Mistrzostw Polski, które odbyły się w Krakowie. Tylko dwie osoby z 14-osobowej drużyny nie znalazły się na podium.

Złote medale podczas krakowskiego turnieju wywalczyli: **Katarzyna Kurdziel**, **Michał Mielniczuk**, **Mateusz Blinowski** i **Paweł Białas**. Srebrne krążki zasiliły dorobek: **Mikołaja Kołodzieja**, **Dawida Ważnego**, **Marka Dowejki**, **Łukasza Bieńska**, **Pawła Grzeszczuka** i **Jakuba Mazura**. Brąz przypadł natomiast **Jakubowi Jańczukowi** i **Wiktorowi Jakubowskiemu**. Poza podium na piątych lokatach zakończyli **Kacper Wójcik** i **Jakub Soroczyński**.

- Jestem bardzo zadowolony z naszego występu, choć wiem, że mogło być jeszcze lepiej – podsumowuje trener **Paweł Białas**. - Kilka pojedynków było w naszym zasięgu i mogliśmy je wygrać. Niestety, zawodnicy, którzy startowali, różnili się doświadczeniem. Trudno więc oczekiwać, że osoba ćwicząca dwa lata, sprosta takiej, która walczy kilka razy dłużej. Musimy więcej trenować i inwestować w zawodników, co z pewnością przełoży się na jeszcze lepsze wyniki w przyszłości. **MP**

Hubert pływał po mistrzowsku

PŁYWANIE Młodzi pływacy z klubu Wodnik Krasnystaw startowali w I rundzie Międzywojewódzkich Drużynowych Mistrzostw Młodzików rozegranej w Lublinie. Bardzo dobrze w zawodach wypadł Hubert Bartnik, który wraz z Leną Cichosz, został niedawno powołany do Wojewódzkiej Kadry Młodzików. Również Lena może zaliczyć do udanych udział w lubelskich zmaganiach. Podopieczni Andrzeja Miciuły wywalczyli trzy złote medale, jeden srebrny i jeden brązowy.

Hubert Bartnik zajął pierwsze miejsce w ogólnej klasyfikacji, na co złożyły się cztery starty. Pierwszego dnia wywalczył pierwsze miejsce na 100 m stylem klasycznym i drugie miejsce na 400 m stylem dowolnym.

- Hubert pierwszy raz płynął na tak długim dystansie, więc ten sukces jeszcze bardziej cieszy – dodaje **Andrzej Miciuła**, prezes i trener Wodnika. – Bardzo dobrze spisał się również drugiego dnia. Zajął pierwsze miejsce na dystansie 100 m stylem grzbietowym i drugie na 200 m stylem zmiennym. Razem z **Leną Cichosz** udowodnili, że powołanie ich do kadry nie było przypadkowe.

Lena z kolei zajęła trzecie miejsce na dystansie 100 m stylem motylkowym, siódme na 400 m stylem dowolnym, szóste na 100 m metrów stylem dowolnym i piąte na 200 m stylem zmiennym.

W I rundzie Międzywojewódzkich Drużynowych Mistrzostw Młodzików startowało też dwóch innych zawodników krasnostawskiego Wodnika. **Fabian Wiśniewski** uplasował się na dziewiątej lokacie na 100 m stylem klasycznym, na siódmej w konkurencji 200 m stylem klasycznym i również na siódmej na 100 m stylem grzbietowym. Z kolei **Filip Stawski** w obu dniach zajął kolejno: 12 miejsce na 100 m stylem motylkowym, 17 miejsce na 200 m stylem grzbietowym, 22 miejsce na 100 m stylem dowolnym i 21 - na 100 m stylem grzbietowym. **MP**

Dwa medale Satori

KARATE Blisko 300 zawodników z 48 dojo zmierzyło się w Mistrzostwach Makroregionu Wschodniego i Międzywojewódzkich Mistrzostwach Młodzików, które 19 marca odbyły się w Bartoszycach. Na jednej z najbardziej prestiżowych imprez sportowych Polskiego Związku Karate nie mogło zabraknąć reprezentantów Chełmskiej Szkoły Karate Kyokushin SATORI. Podopieczni Bartłomieja Zakrzewskiego wywalczyli dwa medale.

Doskonałą formę potwierdziła w turnieju **Rozalia Bielak**, która nie miała sobie równych w kategorii młodzików 12-13 lat do 40 kg. Wygrała przed czasem wszystkie cztery walki, zajmując pierwsze miejsce. Srebrny medal zdobył natomiast **Fabian Nafalski**, startujący w tej samej kategorii wiekowej, ale do 60 kg. Po dwóch wygranych pojedynkach uległ jednak rywalowi w walce finałowej. Dobre przygotowanie w swoich pojedynkach pokazali również: **Dagmara Kozak**, **Wiktoria Witowska**, **Patrycja Mielniczuk** i **Jakub Olasek**. Nie udało im się jednak awansować do strefy medalowej. Z kolei Oliwia Urbańska i Dawid Wurszt zajęli piąte miejsce w kategorii kata.

- Mistrzostwa Makroregionu Wschodniego są, zaraz po Mistrzostwach Polski, drugą co do wielkości imprezą, na której spotykają się zawodnicy zrzeszeni w PZK. Tym samym jest to bardzo dobry sprawdzian umiejętności dla każdego startującego ze względu na różnorodność szkoleniową z każdego klubu i federacji – dodaje **Bartłomiej Zakrzewski**, trener SATORI. - Bardzo cieszy nas zdobycie medali, gdyż to pokazuje wielkie zaangażowanie treningowe naszych zawodników, a trenerom przynosi satysfakcję. **MP**

eprasa.pl 3536b4d61f

Biegacze Ruchu na podium

BIEGI Zawodnicy sekcji biegowej Ruchu Izbica nabierają rozpędu w niedawno rozpoczętym sezonie. Do swojego dorobku mogą doliczyć udane starty na długich dystansach, w których rywalizowali z biegaczami z całej Polski.

fot. Sekcja Biegowa Ruch Izbica

fot. Sekcja Biegowa Ruch Izbica

Trzech zawodników Ruchu Izbica zmierzyło się w Łańcucie w Biegu Hrabiego. Zawody odbywają się w bardzo malowniczej scenerii, ale też w wymagającym terenie. Na dystansie ponad 30 km, określanym jako „galop hrabiny", wzięli udział bracia **Marek** i **Damian Antończak**. Pierwszy z nich pokonał trasę w 2 godz. 25 min 35 sek., zajmując szóste miejsce w kategorii Open i trzecie w swojej kategorii wiekowej. Damian Antończak z kolei przekroczył linię mety w 2 godz. 58 min 28 sek., docierając tam tuż za bratem, ale w swojej kategorii wiekowej zajmując najwyższy stopień podium. Na dystansie ponad 20 km, tzw. harcu hrabianki, wystartował natomiast **Grzegorz Rycyk**. Biegacz, który niedawno w 8 dni pokonał ponad 350 km szlakiem nadbałtyckich miast, dowiódł, że jest w świetnej formie. Pokonanie trasy zajęło mu 1 godz. 32 min 23 sek., dzięki czemu uplasował się na siódmym miejscu w kategorii Open i na pierwszym w swojej kategorii wiekowej.

- Świetna impreza, piękna pogoda i naprawdę malownicze trasy, każdy mógł znaleźć dystans dla siebie - wspomina Grzegorz Rycyk. - Biegło się dobrze, mimo że nogi były jeszcze trochę ciężkie po Wyzwaniu Wybrzeże. Same nazwy tras na poszczególnych dystansach adekwatnie oddawały poziom trudności. Na pewno wrócę tutaj na kolejną edycję.

Dobrze poszło również dwóm innym reprezentantom Ruchu Izbica, którzy równolegle w gronie ponad 300 osób, stanęli na starcie Półmaratonu Zielonych Sznurowadeł w Puławach. **Krzysztof Cichosz** poradził sobie z wymagającą trasą w 1 godz. 43 min 43 sek., co dało mu 25 miejsce w kategorii Open i piąte w swojej kategorii wiekowej. Z kolei jego drużynowy kolega **Andrzej Loiński** dotarł na metę z czasem 1 godz. 45 min 10 sek., plasując się na 31 miejscu w kategorii Open i na siódmym w swojej kategorii wiekowej.

W puławskim półmaratonie startowali też czterej inni zawodnicy z naszego regionu. W kategorii Open 47 miejsce zajął **Józef Wójcik** z Chełm Biega (1 godz. 50 min 55 sek.), 144 miejsce chełmianin **Jacek Adamczyk** (2 godz. 6 min 42 sek.), 200 miejsce **Daniel Abramowicz** również reprezentujący Chełm Biega (2 godz. 19 min 37 sek.), a 202 - miejsce pochodzący z Krasnegostawu **Piotr Drygiel vel Dryglak** (2 godz. 19 min 47 sek.). **MP**

Sukcesy chełmskich zapaśników

ZAPASY 32 zawodników Cementu Gryfa Chełm walczyło na matach w Kocudzy podczas Otwartych Mistrzostw Województwa Dzieci, Młodzików i Kadetów w zapasach w stylu klasycznym. Mierzyli się tam z reprezentantami województwa lubelskiego, mazowieckiego, małopolskiego i podkarpackiego, zdobywając medale w swoich kategoriach wiekowych.

W grupie dzieci srebrny medal wywalczył **Michał Kazimierczuk**, a brązowe: **Maksymilian Palczyński**, **Rafał Obara**, **Wojciech Nafalski**, **Antoni Nawojczyk** i **Kacper Czepiel**. Grad medali dla chełmskiego Cementu posypał się w grupie młodzików. Złote krążki zdobyli **Dawid Rudy** i **Dawid Hawryluk**, srebrne: **Maksym Bartosik**, **Michał Szwalikowski**, **Błażej Pajer** i **Hubert Kostrzanowski**, a brązowe: **Miłosz Frej**, **Kuba Lewandowski**, **Mikołaj Andruszak**, **Filip Obara**, **Dariusz Wojtiuk**, **Joachim Kolenda** i **Dawid Grzywna**. Bardzo dobrze poszło także kadetom. Najwyższe trofea dla chełmskiego klubu to zasługa **Kacpra Gruza** i **Filipa Zająca**. Drugie miejsca zajęli: **Jakub Kaczor**, **Maksymilian Szwalikowski**, **Tadeusz Kańczugowski** i **Oskar Misiec**.

Trenerami medalistów są: **Dariusz Jabłoński**, **Piotr Główka**, **Mirosław Czwaliński**, **Zdzisław Biały**, **Marcin Sadowski**, **Andrzej Gruszkowski**. **MP**

Amatorzy walczyli pod siatką

SIATKÓWKA Siedem drużyn z regionu wzięło udział w Amatorskim Turnieju Piłki Siatkowej o Puchar Burmistrza Włodawy, który rozegrany został 19 i 20 marca. Po zaciętej rywalizacji najwyższe miejsce podium zajęła jedna z drużyn gospodarzy.

W turnieju, który odbył się w hali włodawskiego MOSiR, mogły brać udział wyłącznie drużyny amatorskie posiadające własną nazwę. W szranki stanęło siedem składów: Dzikie Lwy z Włodawy, Urszulin z Urszulina, Ekipa z Chełma, FC Kontynuuj z Kodnia, Team Wyryki z Wyryk, Czujki z Urszulina i Siwi Bajeranci z Włodawy.

Mecze były rozgrywane w systemie grupowym. Zwycięzcami turnieju zostali siatkarze włodawskich Dzikich Lwów, drugie miejsce przypadło Urszulinowi z Urszulina, a trzecie Ekipie z Chełma. **MP**

Grad medali dla Ogniwa

TENIS STOŁOWY Dwanaście medali przywieźli tenisiści stołowi Ogniwa Chełm z Mistrzostw Województwa Lubelskiego w kategorii skrzatów i młodzików młodszych, które rozegrano w Niedźwiadzie koło Lubartowa. Bardzo dobra forma napawa optymizmem przez zbliżającymi się Mistrzostwami Polski.

W kategorii skrzatów Ogniwo Chełm reprezentowała **Wiktoria Piasecka**. Nie dała szans swoim rywalkom, a tym samym zdobyła złoty medal i tytuł najlepszej skrzatki w województwie lubelskim. Drugie złoto do dorobku dorzuciła w grze podwójnej z **Hanną Sagan**, reprezentantką Lewarta Lubartów.

W kategorii młodzików młodszych tytuł mistrzyń w grze podwójnej zdobyły **Lena Romanowska** i **Julia Tatysiak**. Julia Tatysiak i **Szymon Mróz** sięgnęli po złoto w grze mieszanej. Na trzecim miejscu zawody ukończyli **Lena Romanowska** i **Jonatan Piasecki**, a kolejne brązowe medale dołożyły **Wiktoria Piasecka** i **Kinga Piech**.

W grze podwójnej chłopców wicemistrzami województwa zostali Jonatan Piasecki i **Rafał Koba** z Dwójki Kraśnik. Na trzecim miejscu uplasowali się natomiast Szymon Mróz z **Olafem Cyrankiewiczem**, reprezentantem Akanzy Lublin.

Indywidualnie najlepiej wypadła Lena Romanowska, która została wicemistrzynią województwa. O jedno oczko niżej znalazła się Julia Tatysiak, a na piątym miejscu sklasyfikowana została Kinga Piech. Wśród chłopców na trzecim stopniu podium stanęli Jonatan Piasecki i Szymon Mróz.

- Cztery tytuły mistrzów, dwa tytuły wicemistrzowskie i sześć brązowych medali to świetny wynik – podsumowuje **Jacek Kozłowski**, trener Ogniwa Chełm. – Każdy z naszych zawodników wrócił do domu z medalem i motywacją do kolejnych zwycięstw. **MP**

Dragon znów na czele

STRZELECTWO Strzelcy z chełmskiego Dragona nie tracą formy. Zajęli czołowe miejsca w Pneumatycznych Mistrzostwach Lublina zorganizowanych 20 marca przez KS Snajper Lublin.

Zawody były rozgrywane w kategorii karabinu pneumatycznego w różnych grupach wiekowych. Wśród juniorów pierwsze miejsce zajął reprezentujący Dragona **Jakub Jasielski**, który zdobył 540,3 pkt. Najwyższa lokata w gronie juniorów młodszych przypadła **Bartoszowi Kaczorowskiemu** (492,1 pkt), a druga **Kacprowi Kędzierawskiemu** (481,2 pkt).

Pierwsze miejsce w kategorii seniorów również należało do chełmskiego klubu. Zajął je **Seweryn Jezierski** (608,3 pkt). Poza podium, na ósmym miejscu, w najstarszej grupie strzelców znalazł się **Grzegorz Gołub**, również zawodnik Dragona, który uzyskał 492,4 pkt. **MP**

fot. Zbigniew Kaczorowski

eprasa.pl 3536b4d61f

MOTORYZACJA

SAMOCHODY KUPNO

SKUP AUT, GOTÓWKA, TRANSPORT. Tel. 794 564 080.

Skup aut, traktorów, motocykli. Tel. 518 440 516.

Skup aut: osobowe, busy, wszystkie marki, każdy stan. Tel. 727 563 368.

Kupię auto w dobrej cenie. Tel. 509 529 093.

SAMOCHODY SPRZEDAŻ

Toyota corolla, 2013 r., 1,6 benzyna, z salonu od właściciela, bardzo zadbana. Tel. 661 665 231.

VW jetta, 1,6 tdi, 233 000 km przebiegu, kolor czarny, 2010 r. Tel. 514 480 615.

Sprzedam. Hyundai santa fe, 2003 r., skóra, silnik 2.0 diesel, napęd 4x4, czarny, c. do uzg. Tel. 508 928 589.

Sprzedam. Audi A4 avant, 1998 r., 1.9 TDI, 90 kM, c. 4 500 zł. Tel. 724 415 685.

Sprzedam. Opel vectra, 2009 r., przebieg 125 000 km, stan bardzo dobry. Tel. 691 308 955.

Sprzedam. Opel astra, 2002 r., przebieg 285 000 km, pompa wtryskowa po kapitalnym remoncie, stan bardzo dobry. Tel. 697 683 662.

Sprzedam. Skoda octavia, 1.6, benzyna, gaz, 2010 r., pierwszy właściciel, z salonu, czarny metalik, stan bdb. Tel. 663 381 010.

Sprzedam. Audi A4, 2001 r., c. do uzg. Tel. 609 397 430.

Ford focus, kombi, 2002 r., 240 000 km, stan bdb., c. 3 800 zł. Tel. 572 659 129.

Sprzedam. VW polo, 1.6 benzyna, przebieg 106 tys., moc 101 kW, klimatyzacja, opony letnie nowe, c. do uzg. Tel. 691 308 955.

Sprzedam. Peugeot 2003, 1.9 diesel, czerwony, stan dobry, c. 4200 zł. Tel. 576 586 941.

Sprzedam. Skoda oktavia 1.6 benzyna, gaz, przebieg 86 000 km, pierwszy właściciel, czarny metalic, stan bardzo dobry. Tel. 663 381 010.

Glebogryzarka, kosiarka, skoda octavia 2, 2006 r., diesel, 1.9 TDI, 105 KM, kombi. Cena: 12 000 zł. Tel. 511 567 355..

MOTOCYKLE I QUADY

Sprzedam. Skuter KYMCO X--Town, 2017r., przebieg 5 900 km, opłacony. Tel. 507 072 852.

MOTORYZACYJNE INNE

Klocki hamulcowe racer, R1523, renault laguna, c. 50 zł. Tel. 500 811 798.

Skup katalizatorów. Tel. 509 529 093.

Sprzedam. Opony 4 sztuki, 255/35 R19, c. 200 zł za sztukę, bieżnik 7 mm. Tel. 605 082 289.

Sprzedam. Resory żuk, mercedes, dwupiórowe volvo, jednopiórowe fiat 126p, siłownik do kombajnu Neptun. Tel. 511 681 542.

Sprzedam. Opony z felgami do passata. Tel. 503 706 823.

NIERUCHOMOŚCI

DOMY

Sprzedam. Połowa domu, do remontu, przy ul. Lubelskiej 164, Chełm, c. 69 000 zł. Tel. 537 311 122.

Sprzedam. Dom w Chylinie Wielkim, gm. Wierzbica o pow. 44 mkw., działka 0,7 ha, budynki gosp., cena 170 000 zł - do neg. Tel. 885 851 179.

Sprzedam. Dom do remontu w Dryszczowie o pow. 80 mkw., działka 0,51 ha., cena 165 000 zł - do neg. Tel. 885 851 179.

Sprzedam. Parterowy dom w Bytyniu, gm. Wola Uhruska o pow. 90 mkw., działka 2000 mkw., c. 295 000 zł. Tel. 885 851 179.

Sprzedam. Dom parterowy w Osowie, gm. Hańsk, pow. 56,3 mkw., działka 2300 mkw., c. 360 000 zł. Tel. 885 851 179.

Sprzedam. Mieszkanie w kamienicy na parterze, 78 mkw., 3 pokoje, działka, garaż i budynki gosp., c. 275 000 zł. Tel. 885 851 179.

Sprzedam. Dom na obrzeżach Chełm, 53 mkw., działka o pow. 0,4285 ha, do remontu, c. 189 000, do negocjacji. Tel. 885 851 179.

Sprzedam. Dom wolnostojący przy ul Jagiellońskiej o pow. 78,4 mkw., działka 1106mkw., c. 625 000 zł. Tel. 885 851 179.

Sprzedam. Dom w zabudowie szeregowej o pow. 200 mkw. na działce 348 mkw., wysoki standard wykończenia, c. 727 000 zł. Tel. 518 524 828.

Sprzedam. Dom parterowy w Sawinie o pow. 120 mkw. na działce 20 a, do wykończenia, c. 355 000 zł. Tel. 518 524 828.

Sprzedam lub zamienię na małe mieszkanie - dom o pow. 130 mkw., z zagospodarowaną działką 22 a, dobra lokalizacja, Chełm ul. Lwowska, c. 550 000 zł. Tel. 605 789 673.

Sprzedam. Dom drewniany - 130 mkw., działka 8 - arów, komórka, c. do uzg. Tel. 501 536 026.

Sprzedam. Dom piętrowy - 130 mkw., ul. Mościckiego, działka - 461 mkw., gaz, pilnie. Tel. 515 959 229.

Sprzedam. Pół domu - 100 mkw., 3 pokoje, łazienka, WC, garaż, zadbane podwórko, c. 200 000 zł. Tel. 512 083 771.

Sprzedam. Dom w stanie deweloperskim o pow. 135 mkw., działka o pow. 340 mkw., dobra lokalizacja, c. 620 000 zł. Tel. 518 524 828.

MIESZKANIA

Sprzedam. Mieszkanie, 2 pokoje, 4 piętro, Dyrekcja. Tel. 509 554 451.

Wynajmę. Mieszkanie M-4, os. Słoneczne, umeblowane, cena do uzgodnienia. Tel. 669 709 337.

Wynajmę. Mieszkanie M-3, 56 mkw., os. Bazylany, AGD, c. 700 zł plus opłaty. Tel. 514 374 759.

Sprzedam. Mieszkanie przy ul. Szymanowskiego, 2 pokoje, parter, po remoncie, 66 mkw. Tel. 502 225 587.

Sprzedam. Kawalerka, ul. P. Skargi, parter, 30 mkw., CHSM, pilnie. Tel. 507 982 778.

Wynajmę. 2 pokoje, kuchnia, łazienka, 45 mkw., I p., umeblowane, ok. Carrefoura, dla pani pracującej. Tel. 609 023 164.

Sprzedam. Mieszkanie, 3 pokoje, II piętro, 56 mkw., ul. Kolejowa. Tel. 515 959 229.

Sprzedam. Mieszkanie przy ul. Przemysłowej o pow. 70,46 mkw., 3 pokoje, 3 piętro, niski czynsz, c. 420 000 zł. Tel. 518 524 828.

Sprzedam. Mieszkanie przy ul. Podgórze o pow. 70 mkw., 3 pokoje, 2 piętro, niski czynsz, c. 285 000 zł. Tel. 518 524 828.

Kupię mieszkanie do remontu. Zadzwoń i zapytaj. Tel. 669 707 262.

Sprzedam. Kawalerka do remontu, parter, I p., przy ul. Szwoleżerów, c. 120 000 zł. Tel. 518 144 775.

Sprzedam. Mieszkanie - 52 mkw., 2 pokoje, osiedle XXX-lecia. Tel. 604 489 687.

Wynajmę. M-3 - 40 mkw., 2 pokoje, przy ul. Powstańców Warszawy, umeblowane, c. 1 000 zł plus czynsz, media, kaucja 1 000 zł. Tel. 694 430 062.

Sprzedam. Mieszkanie w centrum Krasnegostawu - 78 mkw., I p., c. 299 000 zł. Tel. 513 205 949.

Sprzedam. Mieszkanie we Włodawie, I p., 42 mkw., 2 pokoje, c. 120 000 zł. Tel. 572 686 032.

Kupię. Mieszkanie do 400 000 zł, ulica dowolna, pilnie. Tel. 518 144 911.

Wynajmę. Mieszkanie przy ul. Słowackiego 25, 54 mkw., 2 pokoje, parter, wspólnota, balkon, media. Tel. 695 707 181.

Wynajmę. Mieszkanie przy ul. Wolności 19, III p., kawalerka, w trakcie remontu. Tel. 695 707 181.

Sprzedam. Mieszkanie przy ul. Pilarskiego o pow. 75 mkw., 4 pokoje, niski czynsz, c. 365 000 zł. Tel. 518 524 828.

Sprzedam. Mieszkanie, 4 pokoje, parter, 76 mkw., os. Zachód, duży balkon, piwnica, docieplone, c. 420 000 zł. Tel. 609 605 884.

Sprzedam. Mieszkanie, ul. Wieniawskiego, parter, 68 mkw., 4 pokoje, balkon. Tel. 507 982 778.

Sprzedam. Mieszkanie - 60 mkw., 3 pokoje, balkon. Tel. 518 145 122.

Sprzedam. Mieszkanie na parterze, 3 pokoje, po remoncie, pilne. Tel. 502 225 587.

Wynajmę małe mieszkanie dla matki z dzieckiem, na pół roku, płatne z góry. Tel. 795 214 872.

LOKALE

Wynajmę lokale 30 i 50 mkw., przy ul. Lwowskiej 45, po zakładzie fryzjerskim, bardzo dobre warunki. c. do uzgodnienia. Tel. 504 020 630.

Namioty Imprezowe
NAMIOTY NA IMPREZY OKOLICZNOŚCIOWE
• KRZESŁA,
• OŚWIETLENIE,
• NACZYNIA I ZESTAW KAWOWY
• MOŻLIWOŚĆ WYNAJĘCIA SAMEGO NAMIOTU BĄDŹ SAMYCH NACZYŃ.
PROFESJONALNE DORADZTWO PRZY ORGANIZACJI
tel: 696 555 605
POLUB NAS NA FACEBOK'U
Namioty Imprezowe Lubelskie
6494

Wynajmę. Lokal - 40 mkw., wszystkie media, przy ul. Paderewskiego. Tel. 504 377 961.

Wynajmę. Lokal handlowy o powierzchni 34,80 mkw., ul. Lubelska 21/7, „ Pod Górką". Tel. 609 413 963.

Sprzedam lokal handlowo--usługowy przy ul. Lubelskiej, 78 mkw. na parterze, c. 249 000 zł. Tel. 885 851 179.

Wynajmę.Lokal usługowo--produkcyjny o pow. 300 mkw. na działce 800 mkw., teren ogrodzony, c. 4 500 zł. Tel. 885 851 179.

Wynajmę. Lokal usługowo--handlowy, 80 mkw., centrum Chełma, Plac Kupiecki, wolny od maja. Tel. 602 506 234.

DZIAŁKI

Sprzedam. Działkę - 0,44 ha, przy granicy, Dorohusk. Tel. 669 709 337.

Sprzedam. Działka rolna w Okszowie - 67 a. Tel. 507 663 213.

Sprzedam. Działka - 35 a, dom drewniany do remontu, budynek gospodarczy, w Klesztowie c. 150 000 zł. Tel. 790 626 050.

Sprzedam. Działka rolna w Wojsławicach, 1,59 ha., c. 75 000 zł. Tel. 885 851 179.

Sprzedam.Działka budowlana o pow. 3 719 mkw., Okszów przy ul. Sosnowej, c. 250 000 zł. Tel. 885 851 179.

Sprzedam. Działka inwestycyjna w dzielnicy przemysłowej, pow. 5240 mkw., Chełm, ul. Towarowa, c. 595 000 zł. Tel. 885 851 179.

Sprzedam. Działka budowlana - 3820 mkw., Rudka, gm. Chełm, c. 170 000 zł. Tel. 885 851 179.

Sprzedam. Działka budowlana o pow. 2200 mkw., Ignatów-Kolonia, c. 69 000 zł. Tel. 885 851 179.

Sprzedam. Działka budowlana o pow. 2800 mkw., Nowiny, cena do neg., c. 140 000 zł. Tel. 885 851 179.

Sprzedam. Działka - 30 a, rolno-budowlana z budynkiem letniskowo-gospodarczym, Ruda-Kolonia, c. 45 000 zł. Tel. 602 578 888.

GÓRSKI

GÓRSKI NIERUCHOMOŚCI, Zamość, Rynek Solny 1. Tel. 84 -639 -10 -59, www.kgorski.pl. SPRAWDZONE NIERUCHOMOŚCI z adresami. Tel. 511 685 188.

Wielącza Poduchowna, 2 nowe domy o pow. użytkowej 132 i 111 mkw., w stanie surowym otwartym na działkach o pow. 900 mkw., c. 299 000 zł.

DOMENA

Działki w bardzo dobrej, atrakcyjnej lokalizacji na osiedlu Świętego Piątka.

Wynajem: Do wynajęcia lokale o łącznej powierzchni: 350 mkw. Piwnica- 120 mkw., I p.- 180 mkw., II p.- 55 mkw., położone na Karolówce w Zamościu, c. brutto 30 zł/ mkw.

Oferujemy adaptację projektów, uzyskanie pozwolenia na budowę oraz pełnienie funkcji kierownika budowy.

Wykonujemy szybko i tanio audyty energetyczne wszelkich budynków w tym budynków jednorodzinnych w ramach projektu CZYSTE POWIETRZE.

Ciekawe działki inwestycyjne z budynkiem po remoncie o pow. uż. 420 mkw., z wagą przemysłową, ul. Błonie-Zamość,

Działki budowlane o pow. około 0,30 ha położone w miejscowości Tarnawatka.

Dom wolnostojący na działce 28 a wraz z budynkami gospodarczymi, położony w Kalinowicach, przy głównej trasie Zamość-Tomaszów Lubelski, c. 499 tys. zł.

Ziemia rolna o pow. 1,16 ha położona w miejscowości Pawłówka, gm. Rachanie, c. 35 tys zł.

Działka o pow. 859 mkw., w Zamościu, przy ul. Milera, c. 239 tys. zł.

Działka o pow. 0,18 ha położona przy ul. Janowickiej w Zamościu, c. 75 tys. zł.

Nieruchomość rekreacyjno-wypoczynkowa z działającą agroturystyką- dom z działką o pow. 0,38 ha z bezpośrednim dostępem do zbiornika wodnego, Krynice.

Dom drewniany do remontu na działce 2,71 ha w centrum Roztocza, położony w miejscowości Hucisko oraz działki w Starej Hucie, c. 165 tys. zł.

Wójt Gminy Dubienka informuje

że na tablicy ogłoszeń Urzędu Gminy Dubienka przy ul. 3 Maja 6 w Dubience podany został do publicznej wiadomości na okres 21 dni wykaz nieruchomości stanowiących własność Gminy Dubienka przeznaczonych do zbycia, położonych w obrębach: Dubienka, Józefów, Starosiele i Skryhiczyn.

Szczegółowych informacji udziela się w Urzędzie Gminy Dubienka, telefonicznie pod nr 82 566-80-82. Wykaz jest umieszczony na stronach www.ugdubienka.e-biuletyn.pl i www.dubienka.eurzad.eu 6582

Kupię Twoje mieszkanie.
Kupuję mieszkanie do remontu.
Uzyskasz pewność natychmiastowej sprzedaży i terminowej zapłaty.
Oferta kupna będzie oparta o wartość rynkową Twojego mieszkania.
Brak dodatkowych kosztów. Tel. 669 707 262 6011

eprasa.pl 3536b4d61f

HÖRMANN
Bramy • Drzwi • Napędy

Partner Handlowy

BRAMSTAL
Robert Maik

ul. Żeromskiego 21A
22-200 Włodawa

605 689 777

KRAZ: 7098

Work Centre BIUROPRACY

PRACA W HOLANDII

■ PRODUKCJA ■ LOGISTYKA
■ OGRODNICTWO ■ ROLNICTWO

☎ 533 966 678 ☎ 533 111 037

WORK CENTRE sp. z o.o.
ul. Kościuszki 24/4, 22-600 Tomaszów Lubelski
www.workcentre.com.pl
5798

Działka o pow. 0,38 ha w miejscowości Stara Huta, c. 110 tys. zł oraz działka o pow. 1,56 ha w miejscowości Hucisko, c. 100 tys. zł.

Mieszkanie w dobrym stanie o pow. 65,35 mkw. położone na I piętrze przy ul. Wyszyńskiego, c. 338 tys. zł.

Mieszkanie na osiedlu Bodaczów ZOR o pow. 61,53 mkw., I piętro, c. 210 tys. zł.

Ładna, kształtna działka o pow. 0,1410 mkw., położona w Bodaczowie, c. 105 tys. zł.

Działka budowlana o pow. 951 mkw. z budynkiem murowanym o pow. 35 mkw., róg ulic Śląskiej i Braterstwa Broni, c. 199 tys. zł.

MARK PROPERTY SP. Z O.O.

Ładny dom w Zawalowie, 20 km od Zamościa, c. 360 tys. zł.

Dom na 10 a działce, 100 mkw., przy ul. Weteranów w Zamościu, c. 399 tys. zł.

EURO-DOM

Biuro Nieruchomości (obok D.T. Tomasz) zlokalizowane pomiędzy ul. Gminną i ul. Hrubieszowską. „EURO-DOM", ul. Hrubieszowska 2. Tel. 84-639-19-89, www.euro-dom-zamosc.gratka.pl Tel. 507 723 139.

Działki Jarosławiec- 1199 mkw., c. 119 tys. zł.

Sprzedam dom, Siedliska, 211,6 mkw na działce 9 a, c.360 tys. zł

Działka w Suchowoli 1,90 ha, działka składająca się z budowlanej, pola, lasu, c. 130 tys. zł.

Dom Zamość, centrum, 150 mkw., c. 525 tys. zł.

PIWNICE OGRODOWE
KOMORY GROBOWE ■ SZAMBA

○ Sprzedaż
○ Transport
○ Montaż
○ Kompleksowe roboty ziemne

Komory grobowe

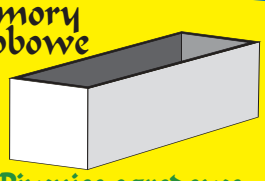

Piwnice ogrodowe typu „Loch"

Szamba
Zbiorniki 5, 10, 12, 15 tysięcy litrów

Produkt zastrzeżony

SYSTEM RATALNY

www.nor-kam.pl
tel. 604 258 380

4153

NIERUCHOMOŚCI INNE

Sprzedam. Siedlisko - 0,32 ha, budynki, Wojsławice. Tel. 664 927 551.

Wynajmę. Garaż, ul. Wolności, c. do uzg. Tel. 691 041 895.

Sprzedam. Las mieszany - 5,24 ha, 60-letni, Ujazdów, gm. Hańsk, c. 220 000 zł. Tel. 509 165 151.

Sprzedam. Garaż murowany, nowy, ul. Hrubieszowska 102, zespół garażowy, c. 39 500 zł. Tel. 508 209 568.

Kupię garaż murowany w Chełmie. Tel. 605 657 046.

USŁUGI

Malarz pokojowy na już. Tel. 665 670 947

TYNKI - maszynowe, gipsowe, cementowo–wapienne. Tel. 506 396 999

Glazura, terakota, gładź, sufity podwieszane, tapetowanie, malowanie. Tel. 797 575 587.

Elewacje, tynki wewnętrzne, wykończenie wnętrz, docieplenie budynków, gładzie. Tel. 730 658 803.

Piaskowanie, dojazd do klienta. Tel. 501 606 240.

Cyklinowanie bezpyłowe, parkiety, panele. Tel. 602 324 113..

Chemia, matematyka, fizyka - korepetycje. Tel. 661 119 284.

Cyklinowanie, układanie, naprawa, niska emisja pyłu, cykliniarka firmy Menzer. Tel. 668 127 879.

Malowanie dachów. Tel. 516 964 592.

Pranie tapicerek meblowych, samochodowych, dywanów. Tel. 508 511 716.

Transport rzeczy, sprzątanie piwnic, działek, mieszkań. Tel. 788 213 681.

Tynki cementowo-wapienne, glazura, remonty. Tel. 695 554 506.

Docieplanie budynków, remonty mieszkań, ogrodzenia i inne prace budowlane, doświadczenie, rozsądna cena. Tel. 792 850 773

MALOWANIE DACHÓW. Tel. 604 217 219.

Anteny TV-SAT, kompleksowy serwis. Tel. 665 670 947.

Malarz pokojowy, niskie ceny. Tel. 508 374 308.

Malarz pokojowy, niskie ceny. Tel. 665 670 947.

Glazura, terakota, remonty, kompleksowo. Tel. 505 598 302.

Tynki cementowo-wapienne z piasku, nie z worka, docieplenia budynku. Tel. 509 619 252.

Studnie głębinowe, pompy ciepła, ODWIERTY. Tel. 663 735 135. Tel. 663 735 235.

Minikoparka - wykopy: przyłącza, fundamenty, pod kostkę brukową. Wywóz ziemi i gruzu. Tel. 502 322 248.

ROLNICTWO

MASZYNY

Kupię ciągniki, przyczepy. Tel. 669 681 711

Sprzedam. Zgrabiarka 7-gwiazdkowa, w dobrym stanie, waga metalowa do 200 kg. Tel. 660 067 305.

Sprzedam. Waga 200 kg, metalowa, zgrabiarka 7-gwiazdkowa, c. do uzg. Tel. 660 067 305.

Sprzedam. Ursus 1224 z turem, przednim napędem, 1983 r., sprawny, nowy akumulator, c. 35 000 zł. Tel. 883 511 598.

Sprzedam. Kosiarka rotacyjna, pług 5-skibowy, zgrabiarka „7", c. do uzg. Tel. 606 711 569.

Sprzedam wirówkę do mleka, zabytek. Tel. 787 498 304.

Sprzedam. Przyczepa 3,5 t., przyczepa 1 oś z rozrzutnika, wóz metalowy platforma. Tel. 691 742 826.

Sprzedam. Agregat uprawowy z siewnikiem, 3-metrowy, sterownik, c. do uzg. Tel. 506 291 700.

Sprzedam. Ursus C360. Tel. 728 794 720.

Sprzedam. Kombajn buraczany Kleine 5002, c. 4 500 zł, Stoll V202 c. 9 500 zł. Tel. 609 093 356.

Sprzedam. Kombajn Bizon Z056, 1979 r., sprawny, stół do rzepaku, c.15 000 zł. Tel. 665 029 604.

Sprzedam. Siewnik Poznaniak, agregat 210 cm, 280 cm z wałkami. Tel. 506 291 700.

Sprzedam. Traktor C-360. Tel. 515 196 445.

Przyczepa samozbierająca. Tel. 506 679 564.

Sprzedam. Rozsiewacz nawozu typu lejek, brony, orkan, talerzówka 3.3, opryskiwacz 400 l. Tel. 798 019 910.

Sprzedam. Stół do rzepaku z sitami i boczną kosą, c. 1300 zł. Tel. 500 527 309.

Sprzedam. Ursus C-360. Tel. 728 794 720.

Sprzedam. Rozsiewacz do nawozu, 3-letni, c. 2 800 zł. Tel. 667 988 330.

Sprzedam. Siewnik, wóz platforma. Tel. 574 650 975.

Sprzedam. Śrutownik bijakowy, obsypnik, opielacz ziemniaków, c. do uzg. Tel. 725 199 147.

Sprzedam. Opryskiwacz 400 l, lej do nawozu, brony ciągnikowe, c. do uzg. Tel. 725 199 147.

Sprzedam. Przyczepa 1-osiowa, 360x180x70, Ursus c-330, wóz metalowy, pługi brony. Tel. 691 742 826.

ZWIERZĘTA

Sprzedam. Króliki nowozelandzkie czerwone, samce i samice, młode, c. 25 zł. Tel. 785 415 830.

Sprzedam. Gołębie, boki i szaryki, siwe i czerwone, górniaki, murzyny. Tel. 511 726 923.

Oddam. Małe pieski. Tel. 577 970 424.

Sprzedam. Dorosłe kaczki i kaczory. Tel. 577 970 424.

Sprzedam. Klacz sokólska z licencją, kasztanka, c. 17 000 zł. Tel. 883 511 598.

Sprzedam. Kaczki i kaczory dorosłe. Tel. 577 970 424.

Sprzedam. Matki pszczół, zapłodnione, c. do uzg. Tel. 695 632 529.

Oddam w dobre ręce psy i koty, gm. Kamień. Tel. 508 570 153.

super tydzień chełmski

Ukazuje się na terenie powiatów: chełmskiego, krasnostawskiego i włodawskiego

Stosujemy Kodeks Dobrych Praktyk Wydawców Prasy

Redaguje zespół:
Wanda Jaroszczuk (redaktor naczelna)
Agnieszka Pastuszak–Maksim (z–ca redaktora naczelnego)
Agnieszka Nowosad (sekretarz redakcji)
Dorota Bezler, Grzegorz Drozdalski, Krystyna Szeremeta (korekta), Konrad Kowalski, Marcin Petruk, Monika Fajge, Dorota Waryszak

Sekretariat:
Anna Wyczyńska

Grafika i DTP:
Mateusz Gendek, Wojciech Kopczyński

Biuro Reklam i Ogłoszeń:
Joanna Derkacz (kierownik), Renata Kasprzak, Karolina Starzyńska, Edyta Kusiak, Krzysztof Kwiatek

Redakcja/Biuro Reklam i Ogłoszeń:
22–100 Chełm, ul. Lubelska 31
tel./fax 82 565 27 05,
e–mail:
redakcja@supertydzien.pl
reklama@supertydzien.pl

Kolportaż:
PressTrans
tel. 604 494 479

Druk:
Seregni Printing Group Sp. z o.o.
ul. Matuszewska 14 hala B3.
03-876 Warszawa

Wydawca: Grupa Wydawnicza SŁOWO Sp. z o.o. 02-672 Warszawa, ul. Domaniewska 17/19/133

Redakcja nie odpowiada za treść reklam i ogłoszeń

eprasa.pl 3536b4d61f

TOP-BUD
Dom pod klucz!
Posadzki (mixokretem)
Tynki (każdy rodzaj)
docieplenia (zewnętrzne, wewnętrzne)
wykończenie wnętrz
tel. 602 652 247
8732

NAPRAWY W DOMU
PRALKI · ZMYWARKI
CHŁODZIARKO-ZAMRAŻARKI
✓CHŁODNICTWO
✓KLIMATYZACJA
82 565 70 42
ZAKŁAD OBSŁUGI TECHNICZNEJ
Chełm, ul. Wieniawskiego 11a
1269

P.K. TRANS
KOMPLEKSOWE PRZEPROWADZKI
TRANSPORT
TEL: 500-152-192
16/9

SKUP KONI I BYDŁA
w każdej kondycji

Szybka płatność dwa dni
519 136 146, 506 385 510
6506

NAJTAŃSZE DREWNO OPAŁOWE I KOMINKOWE
GRAB, BRZOZA, OLCHA, DĄB
Szeroki wybór
Dowozimy
Zapraszamy na plac
TARTAK ZOLD WOOD, Rakołupy Duże tel. 513-303-650
6777

Sprzedaż różnych gatunków ryb: kroczek i większe, Święcica. Tel. 692 273 532.

INNE

Sprzedam. Ziemniaki sadzeniaki, odmiana bellarosa, tajfun, c. do uzg. Tel. 660 067 305.

Groch siewny, czyszczony, w workach po 25 kg, big bag, Horodyszcze, c. 1,20 zł/kg. Tel. 510 105 010

Sprzedam. Owies bingo, roczny, ładny, c. 120 zł/metr. Tel. 601 927 117.

Sprzedam. Miód wielokwiatowy spadziowy, z własnej pasieki, c. 35 zł. Tel. 603 583 234.

Sprzedam. Wyka, gorczyca. Tel. 660 067 305.

Sprzedam. Nasiona lubczyku, c. 200 zł/1kg, Krasnystaw. Tel. 505 303 622.

Garaże Blaszane, Hale, Magazyny, Kojce dla psów
MOCNA KONSTRUKCJA! - OCYNK

TYLKO U NAS WZMOCNIONY TRAPEZ BLACHY!
ROBSTAL.pl
robert kurnik
Transport Montaż Gratis!
Krótkie terminy, Raty!
509 038 426, 696 753 588, 82 570 92 04
6518

Sprzeda. Kukurydza nasienna, ręcznie łuskana. Tel. 504 559 168.

Sprzedam. Siano w belach, składowane w stodole, okolice Chełma. Tel. 508 477 604.

Sprzedam. Stal dwuteowa 14,90 mb. - c. 60 zł. Tel. 510 287 137.

Sprzedam. Ziemniaki z gospodarstwa ekologicznego, różne, podpałka sosnowa w workach. Tel. 662 208 232.

Sprzedam. Kupony materiałów wełnianych, skóry baranie, jasne, ciemne, wyprawione, zamszowe. Tel. 504 377 961.

Sprzedam. Wysłodki suche, buraczane, wyka odmiana hanka, gorczyca odmiana borowska, c. do uzg. Tel. 660 067 305.

Sprzedam. Las mieszany, sosna, brzoza, 1,5 ha, Jazików, gm. Ruda-Huta. Tel. 500 680 186.

Sprzedam. Pszenica, Okszów. Tel. 793 804 751.

Sprzedam. Miód wielokwiatowy spadziowy, z własnej pasieki, c. 35 zł. Tel. 603 583 234.

PIASEK budowlany
PIASEK do mixokreta
ZIEMIA ogrodowa
ŻWIRY budowlane
KRUSZYWA ogrodowe
KRUSZYWO drogowe
TRANSPORT WYWROTKAMI
• do 5 T • do 10 T • do 20 T • do 25 T
PPHU Szymański
Chełm, Kolejowa 45A
510 67 13 14
3810

Kupię gorczycę, grykę, pestki dyni. Tel. 500 717 972.

Sprzedam. Ziemniaki sadzeniaki, żółte. Tel. 787 498 304.

Sprzedam. Pszenica ozima, Okszów. Tel. 699 826 473.

PRACA

DAM PRACĘ

Zatrudnię do gotowania i sprzątania w domu. Tel. 603 656 885.

Praca w Niemczech, umowa, na produkcji. Tel. 510 744 037.

Praca. Niemcy, Holandia, Belgia, umowa. Tel. 510 744 037.

Poszukuję pracowników do Szwecji, praca na dachach: dekarz, blacharz, mogą być spoza Unii. Tel. 507 388 218.

Zatrudnię diagnostę do stacji kontroli pojazdów. Tel. 501 496 214.

DAM pracę w UE. Murarzy, wykończeniowców, G/K, glazurników, stolarzy, cieśli i innych. Wysokie zarobki. Tel. 503 603 320.

Zatrudnię pracownika budowlanego, Chełm i okolice. Tel. 505 271 504.

Zatrudnię dwóch mężczyzn do pracy w gospodarstwie mlecznym. Tel. 572 429 501.

Zatrudnię mężczyznę do gospodarstwa z zakwaterowaniem. Tel. 510 352 315.

Firma REMAX oferuje pracę w Niemczech bez znajomości języka niemieckiego. Zapewniamy zakwaterowanie i transport. Premie do 250 euro. Tel. 727 010 118

DAM pracę w UE. Wysokie zarobki. Murarzy, wykończeniowców, G/K, glazurników, stolarzy, cieśli i innych. Tel. 503 603 320.

SZUKAM PRACY

Zaopiekuję się starszą panią, posprzątam, od zaraz, c. 20 zł/h. Tel. 519 467 651.

Cięcie drewna, krzaków, sprzątanie posesji, piwnic, koszenie, malowanie. Tel. 608 109 567.

Sprzątanie i mycie okien. Tel. 733 083 782.

Murarz-tynkarz, docieplenia, wszelkie prace budowlane. Tel. 511 681 542.

Spawacz gazowo-elektryczny, pospawam wszystko, c. do uzg. Tel. 514 011 190.

Zaopiekuję się dzieckiem. Tel. 508 862 253.

Wrzucanie węgla, cięcie drewna, koszenie, wycinka, narzędzia własne. Tel. 608 800 380.

Cięcie drewna, sprzątanie posesji i domów. Tel. 608 109 567.

Zaopiekuję się starszą panią, na godziny, w weekendy, c. 20 zł/h. Tel. 519 467 651.

Szukam pracy różnej, może być opieka nad osobą starszą lub dzieckiem. Tel. 608 015 380.

DOM I OGRÓD

AGD/RTV

Sprzedam chłodziarko-zamrażarkę, c. do uzg. Tel. 791 432 245.

Sprzedam. Zamrażarka skrzyniowa Whirlpool, w dobrym stanie, sprawna, c. 459 zł. Tel. 698 660 896.

Sprzedam. Telewizor Samsung LCD, 40 cali, 2-letni, montowany na ścianie, c. 200 zł. Tel. 515 196 411.

MEBLE

Sprzedam. Krzesła miękkie, 4 szt., stan bdb., fotel miękki, po kapitalnym remoncie. Tel. 504 615 995.

Sprzedam. Regały sklepowe, metalowe, do garażu, 120 x 200 cm, szer. 50 cm, c. 90 zł. Tel. 510 060 555.

Sprzedam. Meble młodzieżowe, stan bardzo dobry, kolor jasny z fioletem, c. 1 300 zł. Tel. 509 727 459.

Sprzedam. Fotel dwuosobowy, waga łazienkowa, bardzo tanio. Tel. 505 509 790.

POZOSTAŁE

Sprzedam. Otulak 1-częściowy do łóżeczka, niebieski, materac 120x60 cm. Tel. 785 462 775.

ZDROWIE I URODA

Masz problem z alkoholem? Chcesz przestać pić? Zadzwoń od 8 do 21. Tel. 518 757 967.

BUDOWLANE

Sprzedam. Stemple budowlane 3 m., bale dębowe, suche, grubość 5 cm. Tel. 798 019 910.

Sprzedam. Kamień polny na skalniaki, posadzki lub fundamenty. Tel. 606 711 569.

Wywiozę. Gruz, meble, złom. Tel. 515 959 229.

Sprzedam. Siatka ogrodzeniowa, ocynkowana - wys. 150 cm oraz słupki ogrodzeniowe - wys. 200 cm, cena do uzgodnienia. Tel. 510 623 626.

Regał pokojowy, brązowy, połysk, kanapa 2-osobowa, kuchnia gazowa, c. do negocjacji. Tel. 535 286 912.

Kupię. Blachodachówkę z rozbiórki. Tel. 608 155 230.

Beton, pompa, wyburzenia, usługi sprzętem budowlanym, piasek. Tel. 603 989 798.

Sprzedam drzwi zewnętrzne firmy Agmar, stoły + ławki. Tel. 506 091 495.

RÓŻNE

Sprzedam. Drzwi balkonowe z futryną, siewniczek, sieczkarnia, płużek, rusztowanie, drzwi wejściowe z futryną, nasiona gorczycy. Tel. 825 671 549.

Sprzedam. Meble sklepowe, szafki BHP, biurka, szafki, fotele, półki, monitory, wózki i kosze. Tel. 508 209 568.

Skupujemy motocykle, antyki, starocie i pamiątki z PRL. Tel. 698 693 846.

Odbiorę złom własnym transportem. Tel. 509 063 790.

Bojler 140 l, wężownica, grzejnik 60x80 cm, c. 350 zł. Tel. 723 766 430.

Sprzedam drewno opałowe, kominkowe. Tel. 510 094 936.

Drewno sosnowe suche, drobne, krótko cięte, w dużych workach - 50 kg, na rozpałkę. Tel. 512 358 959.

Sprzedam. Obrazy nowoczesne, c. 100 zł. Tel. 668 548 905.

Sprzedam. Drewno opałowe, kominkowe, rozpałkowe, transport. Tel. 504 860 159.

Sprzedam. Grzejniki żeliwne, używane. Tel. 517 407 140.

SŁAW BUD
USŁUGI OGÓLNOBUDOWLANE
USŁUGI MINIKOPARKĄ
WYSOKA JAKOŚĆ W ROZSĄDNEJ CENIE!
REMONTY MIESZKAŃ
PRACE WYKOŃCZENIOWE
USŁUGI GLAZURNICZE
ELEWACJE I WIELE INNYCH
510 730 741
6085

Sprzedam. Opielacz konny, felgi stalowe do forda 2013 r. Tel. 507 072 852.

Sprzedam. Rusztowanie na wóz, sieczkarnia ręczna, siewniczek ręczny, płużek, zamrażarka. Tel. 825 671 549.

Radia Unitra, ocalę od zniszczenia, przyjmę do swojej kolekcji, pasjonat. Tel. 887 814 860.

Kredyt hipoteczny, szybko i pewnie. Tel. 515 959 229.

Oddam darmo w zamian za rozbiórkę. Kolonia Pukarzów, gm. Łaszczów, drewniany dom mieszkalny z lat 70-tych. Tel. 62 730 71 67. Tel. 609 510 950.

Sprzedam ladę sklepową, oszkloną, 123/82/55 cm. Cena: 200 zł. Tel. 516 898 477.

SPRZEDAM INNE

Drewno opałowe, c.o., rozpałka, transport gratis. Tel. 602 237 285.

Piec Defro - używany, c. do uzg. Tel. 664 097 489.

Sprzedam. Grzejnik akumulacyjny Farel Polam, nieużywany. Tel. 504 377 961.

Sprzedam. Akordeon firmy Weltmeister, 120 basów, stan dobry, c. 210 zł. Tel. 790 626 050.

Sprzedam. Kosa spalinowa, nowa, NAC- 2,2 kW, c. do uzg. Tel. 577 970 424.

Funkcjonalna buda dla psa, ocieplana, malowana. Tel. 825 634 030.

Sprzedam. Maszyna do szycia „Łucznik", stan bardzo dobry, c. 350 zł. Tel. 667 665 385.

Sprzedam. Drewno opałowe, kominkowe, rozpałkowe, transport. Tel. 504 860 159.

Obrazy do biura, ekscentryczny malarz z Chełma, c. 1 250 zł. Tel. 668 548 905.

Ziemniaki jadalne z gospodarstwa ekologicznego. Tel. 662 208 232.

Sprzedam. Koła pasowe, różne, na paski klinowe, c. do uzg. Tel. 609 153 721.

PRACA DLA KOBIET
przy zbiorze truskawek wiszących i malin we Francji
43 godz. tygodniowo. Zakwaterowanie w mobil home.
Wynagrodzenie 7100 zł – 9500 zł.
Dodatkowe informacje pod nr tel.
+ 33 299 906 926
www.damienrio.fr
6585

Specjalizujemy się w pracach na wysokościach oraz wynajmie podnośnika koszowego 15 m.
OFERUJEMY
• Mycie i malowanie dachów
• Mycie i odgrzybianie elewacji
• Mycie i impregnacja kostki brukowej
• Prace malarsko budowlane
• Wynajem podnośnika koszowego 15 m
• Wycinka drzew i pielęgnacja zieleni
• Montaże reklam
MAX UP
790 332 224
www.maxup.pl
kontakt@maxup.pl
6133

eprasa.pl 3536b4d61f

Agnieszka Białasz
665 751 038

PROFESJONALIŚCI W NIERUCHOMOŚCIACH

Chcesz SPRZEDAĆ lub KUPIĆ MIESZKANIE, DOM, a może DZIAŁKĘ?

ZRÓB TO Z NAMI!

PÓŁNOC NIERUCHOMOŚCI

Darmowa konsultacja na temat twojej nieruchomości

Zadzwoń aby dowiedzieć się więcej!

Patrycja Szmagalska
518 524 828

OSIEDLE PRZYJAZNY ZAKĄTEK CHEŁM
620 000 PLN

Dom bliźniak w stanie deweloperskim o pow. 135 m2, działka 3,5 a, ul. Przejazdowa. Kupujący nie płaci podatku PCC.
tel. 518 524 828

LOKAL USŁUGOWY W CENTRUM CHEŁMA
5 500 PLN

Lokal biurowo-usługowy o powierzchni 218 m2 w centrum Chełm przy ul.Krzywej. Lokal z dużymi witrynami okiennymi usytuowany na parterze.
tel. 665 751 038

UROCZY DOM W BYTYNIU – GM.WOLA UHRUSKA
295 000 PLN

Parterowy dom o powierzchni ok. 90 m2 na działce o pow. 2 000 m2. Na działce garaż i pomieszczenie gosp. Cena do negocjacji.
tel. 518 524 828

M-4 W KAMIENICY PRZY LUBELSKIEJ
~~300 000 PLN~~
275 000 PLN
OKAZJA! NIŻSZA CENA

Mieszkanie o pow. 81 m² przy ul. Lubelskiej na działce o pow. 3560 m². Mieszkanie po remoncie, usytuowane jest na parterze budynku.
tel. 665 751 038

M-4 Z GARAŻEM PRZY UL. PODGÓRZE
285 000 PLN

Mieszkanie o pow. 70 m2, 3 pokoje na 2 piętrze. Niski czynsz. Mieszkanie do własnej aranżacji. W cenie garaż wolnostojący przy bloku.
tel. 518 524 828

DOM PRZY UL. B. CHROBREGO
819 000 PLN

Dom parterowy z poddaszem użytkowym o pow. 187 m2 na działce o pow. 1 050 m2. Na parterze salon z jadalnią, kuchnia, wc a na poddaszu 3 sypialnie, garderoba i łazienka. Garaż w bryle budynku.
tel. 518 524 828

M-4 PRZY UL. PRZEMYSŁOWEJ
420 000 PLN

Mieszkanie o pow. 70,46 m2, 3 pokoje na 3 piętrze. Mieszkanie w nowym budownictwie. Wysoki standard wykończenia. Niski czynsz.
tel. 518 524 828

KAWALERKA PRZY UL. ŚW. MIKOŁAJA
231 000 PLN
OKAZJA!

Przestronna kawalerka na IV piętrze o pow. 38 m2 w centrum miasta. Ogrzewanie miejskie. Możliwość dokupienia mieszkania obok. Niski czynsz.
tel. 518 524 828

DOM DO REMONTU Z DZIAŁKĄ NA OBRZEŻACH CHEŁMA
189 000 PLN

Dom parterowy, częściowo podpiwniczony ze strychem o pow. 53 m². Budynek składa się z 5 pomieszczeń i wymaga remontu.
tel. 518 524 828

DOM W ZABUDOWIE SZEREGOWEJ W CHEŁMIE
727 000 PLN

Dom o pow. 200 m2, w zabudowie szeregowej na ładnie zagospodarowanej działce 348 m2. Dom w spokojnej okolicy, w pobliżu centrum handlowego, szpitala. Wysoki standard wykończenia!
tel. 518 524 828

M-3 PRZY UL. ŚW. MIKOŁAJA
323 000 PLN

Bardzo ładne mieszkanie o pow. 56 m2 na 4 piętrze w centrum miasta. Ogrzewanie miejskie. Możliwość dokupienia mieszkania obok. Niski czynsz.
tel. 518 524 828

M-5 PRZY UL. PILARSKIEGO
365 000 PLN

Dwupoziomowe mieszkanie o pow. 75 m2 w centrum miasta. Na parterze salon z osobną kuchnią na poddaszu 3 sypialnie. Duży parking przy bloku. Niski czynsz.
tel. 518 524 828

Działania marketingowe zwiększające szansę na sprzedaż nieruchomości

Sprzedaż mieszkania, domu, działki lub innej nieruchomości to złożony proces. Na sprzedającego czeka wiele pułapek, wynikających nie tylko z braku znajomości rynku, ale też prawa i marketingu. W tym artykule podpowiadamy, jakie zastosować działania marketingowe, aby ułatwić sobie sprzedaż nieruchomości.

Określenie grupy docelowej, przygotowanie atrakcyjnej oferty i zorganizowanie prezentacji nieruchomości to połowa sukcesu. Pamiętaj jednak, żeby pokazać nieruchomość w autentyczny sposób, podkreślając jej potencjał, ale nie zniekształcając jednocześnie jej faktycznego stanu technicznego.

Określ grupę docelową

Do ludzi starszych trafimy np. za pomocą lokalnej gazety czy ulotek. Przemyśl, czy wystarczą ogłoszenia na portalach internetowych. Na podstawie wcześniejszych ustaleń opracuj ogłoszenie skrojone na potrzeby przyszłych właścicieli. Jeżeli sprzedajesz małe mieszkanie na parterze, pamiętaj, że zakupem będą zainteresowane osoby, które chcą się przenieść do mniejszego mieszkania (np. których dzieci już wyfrunęły z gniazda rodzinnego) lub z wyższych pięter na niższe (np. bo już stawy nie te). Wskaż korzyści np. odległość do najbliższej apteki czy cichą okolicę i spokojnych, pomocnych sąsiadów.

Jeżeli sprzedajesz duże mieszkanie w nowym budownictwie, celuj w inną grupę społeczną. Tu najczęściej zainteresowani będą młodzi ludzie, którym powiększyła się rodzina. Dodaj więc w opisie odległość do przedszkola, szkoły, informację o łatwym dojeździe do centrum. Jeżeli sprzedajesz większe mieszkanie na ostatnim piętrze bez windy, zastanów się, dla kogo będzie komfortowe w codziennym użytkowaniu. Być może dla osób młodych, jeszcze bez dzieci, lub takich rodzin, które nie muszą już dźwigać po schodach wózka dla dzieci, dużych zakupów lub po prostu lubią się wspinać. Jeżeli zaś sprzedajesz niewielki dom pod miastem, konkurujesz nie tylko z domami z okolicy, ale także z większym mieszkaniem w bloku. Opisz koszty utrzymania, przypomnij w ogłoszeniu o walorach własnej działki.

Stwórz atrakcyjne ogłoszenie

Rywalizujesz z wieloma zakładkami w przeglądarce internetowej, więc wyróżnij się starannością, nienaganną ortografią i przemyślaną prezentacją. Zdjęcia do ogłoszenia wybierz najlepsze, przez telefon zaproponuj wysłanie reszty. Nie retuszuj ich! Zniekształcone zdjęcia nie wzbudzają zaufania już przy pierwszym kontakcie i paradoksalnie często psują efekt. Postaw na prosty, starannie opracowany opis, bo poszukującego interesuje nieruchomość o określonych parametrach. Choć jeśli masz piękny widok np. na wschód lub zachód słońca, to wspomnij o tym. To jest dodatkowy atut nieruchomości.

Bądź szczery

Dołącz plan budynku i mapkę działki. Korzystaj z technologii – wirtualny spacer i zdjęcia 360 znacząco podbiją atrakcyjność twojej oferty. Wypełnij formularze kompletnie – wyszukiwarki promują ogłoszenia ze wszystkimi możliwymi danymi. Nic nie ukrywaj – zaoszczędzi ci to dużo czasu na prezentacjach, które z góry są skazane na niepowodzenie. Monitoruj zainteresowanie. Liczba wyświetleń pomoże ci ocenić popularność twojej nieruchomości. Duża liczba zapytań bez kontroferty może wskazywać, że cena jest nierynkowa.

Zorganizuj dzień otwarty

Dobrym, z marketingowego punktu widzenia, ruchem jest zorganizowanie dnia otwartego w twojej nieruchomości. To umożliwi ci jej prezentację „na żywo", a potencjalnemu kupcowi realną ocenę i skonfrontowanie ze swoimi oczekiwaniami. Przygotuj się do tego dnia. Przede wszystkim zrób w mieszkaniu porządek. Pozbieraj rzeczy z podłogi, zamieć w kotłowni, ustaw równo szafy. Zrób klientowi przestrzeń dla wyobraźni. Równie ważnym zmysłem w ocenie jest węch. Postaw więc na zapach. Klient kupuje okiem, ale i nosem – zadbaj o świeżość, by nie zastanawiał się „co tu się działo?". Na koniec rada: schowaj przedmioty osobiste, manifestujące twoje poparcie polityczne – jakkolwiek jesteś z nimi związany. Mogą być bowiem przeszkodą przy podjęciu przez kupca ostatecznej decyzji i sfinalizowaniu transakcji.

Źródło: e-book „Sam sprzedam" Tomasz Łukaszuk, Północ Nieruchomości

eprasa.pl 3536b4d61f

Wszystkie ogłoszenia znajdziesz na stronie www.supertydzien.pl

DOM WOLNOSTOJĄCY - OSOWA, GM. HAŃSK
360 000 PLN

Zadbany dom parterowy z użytkowym poddaszem o pow. 56,3 m2 na działce o pow. 2300 m2. Na terenie działki znajduje się drewniany garaż z wiatą 30 m2.

tel. 518 524 828

DOM W SAWINIE
355 000 PLN

Dom parterowy z poddaszem użytkowym o powierzchni około 120 m2 na działce 20 a. położony w centrum Sawina. Dom do wykończenia.

tel. 518 524 828

DOM WOLNOSTOJĄCY W CHEŁMIE
599 000 PLN

Dom parterowy z poddaszem o pow. 78,4 m2 na działce 1106 m2 - Dyrekcja Dolna. Na terenie działki znajduje się również budynek usługowy, murowany o powierzchni użytkowej 150 m2.

tel. 665 751 038

SEGMENT W DOMU WIELORODZINNYM PRZY UL. KOLEJOWEJ
155 000 PLN

Mieszkanie w domu wielorodzinnym o pow. 49 m2 z działką i pom. gosp. Mieszkanie do własnej aranżacji. Cena do neg.

tel. 518 524 828

NIERUCHOMOŚĆ PRZEMYSAŁOWA WE WŁODAWIE
990 000 PLN

Sprzedam nieruchomość z aktualnie działającą hurtownią spożywczą.Działka o pow. 21 264 m2. Na terenie działki znajduje się sześć obiektów budowlanych.

tel. 665 750 197

DZIAŁKA INWESTYCYJNA PRZY UL. OBŁOŃSKIEJ
750 000 PLN

Działka budowlano-inwestycyjna przeznaczona pod zabudowę wielorodzinną o pow. 862 m2 położona blisko centrum.

tel. 518 524 828

Działki

Budowlane:			
Bazylany:	619 mkw	45 000 PLN	tel. 665 751 038
	1 954 mkw	98 000 PLN	tel. 665 751 038
Strupin Mały	1 500 mkw	117 000 PLN	tel. 518 524 828
Okuninka	3 005 mkw	330 550 PLN	tel. 518 524 828
Okszów, ul. Sosnowa	3 719 mkw	250 000 PLN	tel. 518 524 828
Rolno-budowlane:			
Nowiny	2 800 mkw	135 000 PLN	tel. 665 751 038
Rudka, gm. Chełm	3 820 mkw	170 000 PLN	tel. 518 524 828
Wojsławice	1,59 ha	75 000 PLN	tel. 665 751 038
Inwestycyjne:			
Chełm, ul. Towarowa	0,524 ha	595 000 PLN	tel. 518 524 828
Chełm, ul. Obłońska	0,862 ha	750 000 PLN	tel. 518 524 828
Strupin Mały	5 892 mkw	250 000 PLN	tel. 518 524 828

Sprzedam. Rower w dobrym stanie, tanio. Tel. 516 838 189.

Kanistry plastikowe: 20 l, 10 l, na paliwo, wodę lub inne płyny. Tel. 507 072 852.

Skóry baranie i licowe, jasne, ciemne, zamszowe, kupony materiałów wełnianych. Tel. 504 377 961.

Grzejnik akumulacyjny Farel Polam, nieużywany. Tel. 504 377 961.

Sprzedam. Kosa spalinowa, nowa, NAC- 2,2 kW, c. 550 zł. Tel. 577 970 424.

Drewno opałowe, suche, mieszane, drobno rąbane, c. 320 zł/2,5 m3. Tel. 517 164 975.

Rowery damski, górale, składaki dla dzieci. Tel. 515 710 661.

Sprzedam. Łubin wąskolistny, ekologiczny, ziemniaki sadzeniaki, stemple budowlane. Tel. 798 019 910.

Sprzedam. Wózek dziecięcy w dobrym stanie, butla gazowa + kuchenka, c. do uzg. Tel. 825 682 156.

Sprzedam. Drzwi 2x90 i 2.34x70, c. do uzg. Tel. 791 432 245.

Sprzedam. Opryskiwacz 400 l, nowa pompa, c. do uzg. Tel. 667 988 830.

Ubikacja na budowę z płyty paździerzowej, wał ręczny do ugniatania ziemi, solidnie zrobiony. Tel. 517 164 975.

Sprzedam. Rower treningowy na płozach, rower górski, ława rozkładana, monety srebrne, medale, c. do uzg. Tel. 518 935 177.

Sprzedam. Huśtawka ze stali do zabetonowania, dwuosobowa, c. do uzg. Tel. 691 308 955.

Sprzedam. Kilka kuponów materiałów, c. 100 zł. Tel. 508 294 738.

Sprzedam. Grobowiec murowany, pojedynczy, sektor G 26, ul. Mościckiego. Tel. 513 324 935.

Jeże do suszenia tytoniu, c. 6 zł. Tel. 726 629 566.

KUPIĘ INNE

Kupię. Antyki, monety, militaria, znaczki, pocztówki, płyty, medale. Tel. 605 541 416.

Monety dwuzłotowe z lat 1995-2003 r. oraz inne monety, banknoty i starocia. Tel. 518 935 177.

Antyki, zegary, monety, odznaki, obrazy, figurki i inne starocia. Tel. 781 943 519.

Kupię. Pilarka, kosy: stihl, husqvarna, makita, uszkodzone. Tel. 785 231 548.

Kupię sprawne piece c.o. w cenie złomu użytkowego, c. 2,50/kg. Tel. 519 555 100.

Drewno opałowe sosnowe w metrach. Tel. 509 569 908.

Kupię. Pilarki, kosy: stihl, husqvarna, makita, uszkodzone. Tel. 785 231 548.

Kupię przyczepę, wywrotkę, niskie koła, tzw. kaczkę, do 2500 zł. Tel. 512 810 935.

KUPONY NA BEZPŁATNE OGŁOSZENIA DROBNE MOŻNA WRZUCAĆ DO SKRZYNEK:

Serdecznie zapraszamy!

REJOWIEC
- na byłym budynku Urzędu Gminy obok wejścia

WŁODAWA
- sklep „Slawex", Al. Jana Pawła II 23

KRASNYSTAW
- ul. Poniatowskiego 4C
- przy biurze TBS (naprzeciw „Stokrotki")

SIENNICA RÓŻANA
- sklep „Groszek"

RUDA HUTA
- sklep „Gama"

CHEŁM
- przy wejściu do marketu „Stokrotka" na os. Zachód
- przy wejściu do „Carrefoura" na ścianie apteki
- na targowisku przy al. Piłsudskiego
- przy bramie wejściowej na targowisko przy al. Armii Krajowej
- przy wejściu do sklepu „Gazda" ul. Trubakowska
- na nowym targowisku przy placu Kupieckim (główne wejście)
- przy wjeździe na teren byłej składnicy wojskowej przy ul. Hrubieszowskiej
- przy wejściu do „Carrefoura" na ścianie apteki

SIEDLISZCZE
- klubokawiarnia „ZEBERKA", ul. Lubelska 33

LEŚNIOWICE
- Sklep Ren-Zbig Politówka 19b (naprzeciwko UG Leśniowice)

KAMIEŃ
- sklep „Gama"

ŻMUDŹ
- sklep „Lewiatan"

DOROHUSK
- na ogrodzeniu przy sklepie „Lewiatan"

BIAŁOPOLE
- sklep „Lewiatan"

UWAGA! Ogłoszenia o usługach są płatne i nie będą przyjmowane na kuponach.
Można je wykupić przez internet na stronie www.supertydzien.pl lub w redakcji

KUPON na bezpłatne ogłoszenie drobne — super tydzień chełmski

kategoria

MOTORYZACJA
- ☐ Samochody kupno
- ☐ Samochody sprzedaż
- ☐ Motocykle i quady
- ☐ Inne Motoryzacja

NIERUCHOMOŚCI
- ☐ Domy
- ☐ Mieszkania
- ☐ Lokale
- ☐ Działki

DOM I OGRÓD
- ☐ AGD/RTV
- ☐ Meble
- ☐ Ogród
- ☐ Pozostałe

- ☐ **BUDOWLANE**
- ☐ **ZDROWIE I URODA**

- ☐ **MATRYMONIALNE**
- ☐ **TURYSTYKA**
- ☐ **SPRZEDAM INNE**
- ☐ **KUPIĘ INNE**
- ☐ **RÓŻNE**

ROLNICTWO
- ☐ Maszyny
- ☐ Zwierzęta
- ☐ Inne

PRACA
- ☐ Dam pracę
- ☐ Szukam pracy

treść (maksymalnie do 50 znaków)

cena: ____ **telefon:** ____

Dane ogłoszeniodawcy (do wiadomości redakcji)

imię i nazwisko: .....

adres i telefon: .....

Wszystkie ogłoszenia znajdziesz na stronie wwwsupertydzien.pl

1 KUPON = 1 EMISJA

eprasa.pl 3536b4d61f

TV PROGRAM super tydzień chełmski

Program telewizyjny 28.03 – 3.04.2022

Jak ugryźć 10 milionów

Polsat, niedziela 3.04, godz. 23.10

Fajtłapowaty stomatolog Nicholas Oseransky (Matthew Perry) mieszka w cichej i spokojnej dzielnicy willowej na przedmieściach Montrealu wraz z gnębiącą go żoną, Sophie (Rosanna Arquette). Pewnego dnia rozpoznaje w nowym sąsiedzie Jimmy'ego Tudeskiego zwanego Tulipanem (Bruce Willis), płatnego zabójcę. Okazuje się, że przestępca właśnie ukrywa się przed zemstą groźnego bossa, Janniego Gogolaka. Nieopatrznie dentysta zwierza się z odkrycia swojej chciwej żonie. Każe mu ona jechać do Chicago i wydać Jimmy'ego mafii w zamian za wysoką nagrodę. Po przyjeździe do Stanów Zjednoczonych Nicholas za pośrednictwem przestępcy Frankiego Figueroa (Michael Clarke Duncan) dociera do Gogolaka. Poznaje u niego żonę Jimmy'ego, piękną Cynthię (Natasha Henstridge), w której niebawem się zakochuje. Wkrótce przywódca mafii składa mu propozycję nie do odrzucenia. Obiecuje 10 tysięcy dolarów w zamian za pomoc w zabiciu Tudeskiego.

Nie kłam, kochanie

TVN, sobota 2.04, godz. 21.25

Studentka architektury, Ania, wychowała się w domu dziecka. Mimo bolesnej przeszłości, pozostała ufna wobec ludzi. Mieszka z przyjaciółką Magdą a utrzymuje się pielęgnując rośliny w apartamentowcach bogaczy. W jednym z nich Ania spotyka przystojnego, pewnego siebie Marcina. Od tej chwili jej myśli i uczucia krążą wokół jego osoby. On jednak jej nie zauważa. Ten lekkoduch i niepoprawny kobieciarz ma doskonałą posadę w banku i pochodzi z dobrze sytuowanej rodziny. Wychodzi też z założenia, że kłamstwo pozwala uniknąć wielu problemów. Niespodziewanie mężczyzna traci pracę, pieniądze i dotychczasowych znajomych. Jego ostatnią deską ratunku jest bogata ciotka Nela, która wsparłaby finansowo krewniaka, gdyby tylko przedstawił on jej swoją narzeczoną. Wówczas Marcin wraz ze swym najlepszym kumplem Pawłem wymyśla intrygę, która ma uratować go przed bankructwem. Kluczową rolę w całej sprawie przyjdzie odegrać Ani...

21 mostów

TVP 1, sobota 2.04, godz. 21.35

Policja otrzymuje zgłoszenie o włamaniu w jednej z nowojorskich restauracji. Na miejscu dochodzi do strzelaniny, wskutek której ginie ośmiu funkcjonariuszy. Kapitan McKenna natychmiast wzywa detektywa Andre Davisa. Ojciec Davisa, również stróż prawa, przed laty został zabity podczas pełnienia służby. Jego syn obiecał sobie, że zabójców policjantów będzie traktował bez żadnej litości, dlatego przełożony uznał go za idealną osobę do tej sprawy. Zadanie pozornie jest proste - ma znaleźć zabójców. Rozpoczyna się obława, jednak Davis bardzo szybko przekonuje się, że sprawa jest bardziej skomplikowana, niż zakładał.

Detroit

TVP 2, niedziela 3.04, godz. 22.00

Rok 1967. Wczesnym rankiem 23 lipca policja wkracza do nielegalnego nocnego baru, w którym właśnie odbywa się powitanie czarnoskórych żołnierzy wracających z Wietnamu. Wiele osób zostaje aresztowanych. Do rozwścieczonych klientów lokalu dołączają inni mieszkańcy miasta i wspólnie atakują interweniujących funkcjonariuszy. Tak rozpoczynają się trwające pięć dni krwawe zamieszki. Dochodzi do grabieży sklepów i podpaleń. Policja robi wszystko, by powstrzymać tłum. Szczególną brutalnością wykazuje się Krauss (Will Poulter), który nie waha się przed użyciem broni. Na pomoc przybywają Gwardia Narodowa stanu Michigan oraz oddziały armii USA.

W blasku nocy

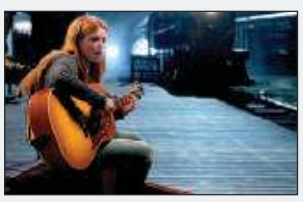

TVP 1, niedziela 3.04, godz. 22.20

Siedemnastoletnia Katie Price (Bella Thorne) choruje na rzadką genetyczną przypadłość. Szkodzi jej każdy, nawet najmniejszy promień słońca. Za dnia musi więc kryć się w domu, za specjalnymi zasłonami. Za towarzysza ma ojca Jacka (Rob Riggle). Na zewnątrz wychodzi dopiero nocą. Od jakiegoś czasu Katie obserwuje przez okno przystojnego sąsiada, który wpadł jej w oko. Marzy, żeby go spotkać. Pewnego dnia to pragnienie się spełnia. Kiedy dziewczyna gra na gitarze na ulicy, zauroczony jej muzyką Charlie przychodzi, by posłuchać koncertu. Szczęśliwa Kate próbuje jak najdłużej zachować swoją chorobę w tajemnicy.

© www.telepress24.com ✉telepress24@gmail.com

TVP 1

7.00 Transmisja Mszy Świętej
7.30 Okiem Wiary – magazyn
8.00 Wiadomości, Pogoda
8.15 Kwadrans polityczny
8.35 Ranczo s.V (53) – serial
9.35 Komisarz Alex (159) – serial
10.30 Ojciec Mateusz (321) – serial
11.20 Kasta – Transakcja – serial
11.50 Podaj rękę Ukrainie – /10/
12.00 Wiadomości
12.10 Agrobiznes
12.35 Magazyn Rolniczy
12.50 BBC w Jedynce – Attenborough i morski smok
14.00 Zranione ptaki (6) – serial
15.00 Wiadomości, Pogoda
15.15 Alarm! – magazyn
15.35 Gra słów. Krzyżówka
16.05 Przysięga (608) – serial
16.50 Podaj rękę Ukrainie – /11/
17.00 Teleexpress
17.15 Jaka to melodia?
17.55 Klan (3969) – telenowela
18.20 Kasta – Świetna okazja – serial
18.55 Jeden z dziesięciu – teleturniej
19.20 Sport, Wiadomości, Pogoda
20.10 Alarm! – magazyn
20.30 Leśniczówka (507) – serial
21.00 Teatr Telewizji – Romeo
HIT i Julia – spektakl teatralny, Polska, reż. Katarzyna Klimkiewicz, wyk. Zuzanna Woźniak, Rafał Kowalski, Artur Ziółkowski, Marcin Miodek
22.25 Birma. Aung San Suu Kyi – upadek legendy – film dok.
23.25 Ucieczka gangstera – film sensacyjny, USA
1.30 Powiedz tak – komedia romantyczna, USA, Niemcy

POLSAT

6.00 Nowy dzień z Polsat News
9.40 Malanowski i Partnerzy
10.40 Dlaczego ja?
11.40 Gliniarze
12.50 Wydarzenia
13.25 Interwencja
13.40 Trudne sprawy
14.40 Dlaczego ja?
15.50 Wydarzenia, Pogoda
16.15 Interwencja
16.30 Na ratunek 112
17.00 Gliniarze
18.00 Pierwsza miłość
18.50 Wydarzenia, Sport, Pogoda
19.25 Gość Wydarzeń

20.00 MEGA HIT – Niepowstrzymany – thriller, USA, 2010, reż. Tony Scott, wyk. Denzel Washington, Chris Pine, Rosario Dawson, Ethan Suplee - Na stacji Fuller Yard dwaj inni kolejarze popełniają serię fatalnych błędów, po których ucieka im liczący 39 wagonów pociąg AWVR 777 przewożący niezwykle groźną substancję.
HIT
22.10 Love Island. Wyspa miłości
23.10 Jack Ryan: Teoria chaosu – film sensacyjny, USA, 2014, reż. Kenneth Branagh, wyk. Chris Pine, Kevin Costner, Keira Knightley, Kenneth Branagh
1.25 28 dni – dramat, USA, 2000, reż. Betty Thomas

SUPER POLSAT

6.00 SuperLudzie **6.30** SuperLudzie **6.55** Psi patrol **8.35** Kung Fu Panda: Legenda o niezwykłości **9.00** SpongeBob Kanciastoporty **9.30** iCarly **10.00** Wydarzenia 24 **10.30** Nasz nowy dom **11.30** Tatuśkowie **12.30** Święty **13.00** Święty **13.30** Świat według Kiepskich **14.50** Farma **15.50** Wydarzenia **16.10** Więcej wydarzeń **16.20** Gość Wydarzeń 24 **16.55** Nasz nowy dom **18.00** Nasz nowy dom **19.00** Świat według Kiepskich **20.00** Święty **20.40** Faceci w czerni 2 - komedia sci - fi **22.35** Szkoła uwodzenia 3 - komediodramat **0.20** Świat według Kiepskich **1.00** Akademik **1.30** Akademik **2.00** Miasto długów

STOPKLATKA

8.50 Allo, Alloj - serial **9.20** Doktor Martin - serial **11.25** 13 posterunek - serial **12.40** Katastrofy w przestworzach **14.50** Szpital New Amsterdam - serial **16.45** 13 posterunek - serial **18.00** Wojny magazynowe **19.10** Łowcy okazji **20.00** Szyfry wojny - film wojenny **23.00** Wilk z Wall Street - dramat biograficzny

TVP 2

5.30 Echo serca s.I (16) – serial
6.25 Rwanda 2020
6.55 Familiada – teleturniej
7.30 Pytanie na śniadanie
11.15 Rodzinka.pl s.XII (231) – Pranie nie jest sexy – serial
11.50 Barwy szczęścia (2601) – serial
12.30 Koło fortuny – teleturniej
13.15 1920. Wojna i miłość (10) – Zniewolenie – serial
14.05 Va Banque (405) – teleturniej
14.35 Na sygnale (138) – Zabójczy chłód – serial
15.10 Doktor Jan z Deekelsen (44) – Przyjaźń – serial
16.00 Koło fortuny – teleturniej
16.35 Familiada – teleturniej
17.15 Miłość i przeznaczenie (79) – serial
18.00 Panorama
18.20 Va Banque (406) – teleturniej
18.45 1920. Wojna i miłość (11) – Szwadron – serial
19.30 Barwy szczęścia (2601 – 2602) – serial
20.40 Kulisy serialu
20.55 M jak miłość (1649) – serial
21.55 Tajemnice rodu Valentów (9) – Rudi – serial
23.05 Syn s.II (11) – serial
0.00 Złodziejaszki – dramat, Japonia, reż. Hirokazu Kore - eda, wyk. Lily Franky, Sakura Ando, Mayu Matsuoka
HIT
2.00 O mnie się nie martw s.VII (9) – serial
2.50 Siedem minut po północy – dramat, Hiszpania, USA, reż. J. A. Bayona, wyk. Sigourney Weaver, Felicity Jones, Lewis Macdougall
4.35 Rodzinka.pl (204) – serial

TVN

5.15 Uwaga!
5.30 Nowa Maja w ogrodzie
5.55 Akademia ogrodnika
6.05 Ukryta prawda
6.55 Wszystkiego słodkiego
7.00 Kuchenne rewolucje
8.00 Dzień Dobry TVN – magazyn
11.45 Ukryta prawda
12.50 Wszystkiego słodkiego
13.00 Tajemnice miłości
14.05 Ukryta prawda
16.10 Kuchenne rewolucje
17.15 Wszystkiego słodkiego
17.20 Ukryta prawda
18.25 Bunt – serial
19.00 Fakty, Sport, Pogoda
19.55 Uwaga!
20.10 Doradca smaku
20.15 Na Wspólnej – serial
20.55 Milionerzy
21.35 Totalne remonty Szelągowskiej

22.40 Oszukać przeznaczenie – horror, USA 2000, reż. James Wong, wyk. Devon Sava, Ali Larter, Kerr Smith, Tony Todd, Kerr Smith
HIT
0.40 Co za tydzień – magazyn
1.10 Grzesznica – serial
2.10 Uwaga!
2.30 NOC Magii
3.50 Kto was tak urządził
4.20 Kto was tak urządził

TVP SPORT

8.10 Piłka nozna - Eliminacje Mistrzostw Świata 2022. Argentyna - Wenezuela **10.05** Boks - Gala w Las Vegas. Ivis Rodriguez - Juan Romero **10.50** IO Pekin 2022 - Skoki narciarskie mężczyzn K95, Wielka Brytania **12.45** Sportowy Wieczór 3. Seria - magazyn sportowy **14.00** Snooker - Tour Championship, 1 finału 1, cz. 1.. **17.30** PN **19.40** Piłka nozna - Przed meczem **20.30** Snooker - Tour Championship, 1 finału 1, cz. 2.. **22.05** Sportowy Wieczór **0.10** Sporty walki - Gala MMA ONE Championship - ONE X, Singapur **2.05** Sporty walki - Gala Enfusion 105 w Wuppertalu **3.45** Sporty walki

TV 4

10.50 Zoo po godzinach **12.55** Sędzia Judy **13.55** STOP Drogówka **16.00** Policjantki i Policjanci **17.00** Instrukcja Kochania **18.00** Hawaje 5 - 0 **19.00** Policjantki i Policjanci **20.00** Sprawiedliwi - Wydział Kryminalny **21.00** Operacja Chromit - dramat historyczny **23.30** Thor: Mroczny świat - film przygodowy

PONIEDZIAŁEK, 28.03

TVN 7

5.00 Szpital – program obyczajow
6.50 Papiery na szczęście – serial
7.20 Brzydula – serial
7.50 Ukryta prawda
10.55 Tajemnice miłości
11.55 Szpital – program obyczajowy
12.55 Opowieści małżeńskie
13.55 Sąd rodzinny
14.55 Sędzia Anna Maria Wesołowska
15.55 Ukryta prawda
16.55 Tajemnice miłości
17.55 19 + – serial
18.25 Zagadki losu
19.30 Papiery na szczęście – serial
20.00 Brzydula – serial
20.35 Hotel Paradise
21.40 Tylko mnie kochaj – komedia romantyczna, Polska 2006, reż. Ryszard Zatorski, wyk. Maciej Zakościelny, Agnieszka Grochowska, Julia Wróblewska, Grażyna Szapołowska, Jan Frycz, Marcin Bosak, Dominika Kluźniak, Tomasz Karolak
HIT
23.40 Annabelle: Narodziny zła – horror, USA 2017
2.00 Druga strona medalu – talk show

PULS

6.00 Kobra – oddział specjalny – serial
7.00 Nash Bridges – serial
8.00 Lombard: Życie pod zastaw – serial
11.00 Castle – serial
13.00 Rodzinny interes – serial
14.00 Lombard: Życie pod zastaw – serial
16.00 Rodzinny interes – serial
18.00 Lombard: Życie pod zastaw – serial
20.00 Koliber – dramat sensacyjny, USA, Wielka Brytania 2013, reż. Steven Knight, wyk. Agata Buzek, Benedict Wong, Jason Statham, Vicky McClure
HIT
22.00 Bez przyzwolenia – film sensacyjny, Tajlandia 2015
23.55 Podniebny łowca – film sensacyjny, Chiny 2017, reż. Chen Li, wyk. Chen Li, Fan Bingbing, Paul Allica, Wang Qianyuan
2.20 Taki jest świat
3.00 Lombard: Życie pod zastaw – serial
4.00 Menu na miarę
5.00 Rodzinny interes – serial

TRWAM

15.50 Ma się rozumieć **16.00** Informacje dnia **16.10** Sanktuaria polskie **16.30** Zew natury **16.55** Świadkowie **17.25** 40 dni z Eucharystią **17.30** Na łowy **17.55** Poczet Wielkich Polaków **18.00** Anioł Pański **18.05** Informacje dnia **18.15** Rozmowy niedokończone **19.25** Święty na każdy dzień **19.30** Król Chwały **19.45** Modlitwa z telefonicznym udziałem dzieci **20.00** Informacje dnia **20.20** Różaniec **20.50** Myśląc Ojczyzna **21.00** Apel Jasnogórski **21.20** Informacje dnia **21.40** Polski Punkt Widzenia **22.00** Mojżesz **22.55** Sanktuarium Matki Bożej o Złotym Sercu w Beauraing **23.50** Muzyczne chwile

TTV

5.00 Królowe życia - serial **5.30** Nauka jazdy **6.00** Express **6.15** Królowe życia - serial **7.00** Ukryta prawda **8.00** Szpital - program obyczajowy **9.00** Szpital - program obyczajowy **10.00** Gogglebox. Przed telewizorem **11.45** SOS. Ekipy w akcji **12.40** Ukryta prawda **13.40** Królowe życia - serial **14.25** Damy i wieśniaczki. Ukraina **15.45** Express **16.05** Nauka jazdy **16.35** Gogglebox. Przed telewizorem **17.45** Express **18.05** DeFacto **18.35** Dobra robota **19.45** Express **20.05** Nauka jazdy **20.35** Damy i wieśniaczki. PL **21.45** Express **22.00** Gogglebox. Przed telewizorem **0.05** Rzeczy, których nie nauczył mnie ojciec - serial

TV6

9.00 Kobra - oddział specjalny **11.05** Galileo **12.05** Miodowe lata **14.00** Policjantki i Policjanci **15.00** Detektywi w akcji **16.00** Septagon **17.00** Medicopter 117 **18.05** Miodowe lata **20.00** Galileo **21.00** CSI: Kryminalne zagadki Nowego Jorku **23.00** Sprawiedliwi - Wydział Kryminalny **0.00** Hawaje 5 - 0

eprasa.pl 3536b4d61f

TVP 1

7.00 Transmisja Mszy Świętej
7.30 Kościół z bliska
8.00 Wiadomości, Pogoda
8.15 Kwadrans polityczny
8.35 Ranczo s.V (54) - serial
9.35 Komisarz Alex (160) - serial
10.30 Ojciec Mateusz (322) - serial
11.20 Kasta - Świetna okazja - serial
11.45 Podaj rękę Ukrainie - /11/
12.00 Wiadomości
12.10 Agrobiznes
12.30 Agropogoda - magazyn
12.35 Magazyn Rolniczy
12.55 Tropikalne wyspy świata - Borneo - serial dok.
14.00 Zranione ptaki (7) - serial
15.00 Wiadomości, Pogoda
15.15 Alarm! - magazyn
15.35 Gra słów. Krzyżówka
16.00 Przysięga (609) - serial
16.50 Podaj rękę Ukrainie - /12/
17.00 Teleexpress
17.15 Jaka to melodia?
17.55 Klan (3969) - telenowela
18.20 Kasta - Pod wpływem - serial
18.55 Jeden z dziesięciu - teleturniej
19.20 Sport, Wiadomości, Pogoda
20.10 Alarm! - magazyn
20.25 Piłka nozna. Mecz reprezentacji Polski
23.00 Ocaleni - reality show
0.00 Magazyn śledczy
0.40 Jej twarz - dramat, USA, reż. Sean Penn, wyk. Charlize Theron, Javier Bardem, Jean Reno, Adele Exarchopoulos, Jared Harris HIT
2.45 Przystań (7) - serial

TVP 2

5.10 Rodzinka.pl - serial
5.40 Echo serca s.I (17) - serial
6.25 Sandomierska mozaika
6.55 Familiada - teleturniej
7.30 Pytanie na śniadanie
11.15 Rodzinka.pl (232) - serial
11.50 Barwy szczęścia (2602) - serial
12.30 Koło fortuny - teleturniej
13.15 1920. Wojna i miłość (11) - Szwadron - serial
14.05 Va Banque (406) - teleturniej
14.35 Na sygnale (139) - Stop - serial
15.10 Doktor Jan z Deekelsen (45) Mowa jest złotem - serial
16.00 Koło fortuny - teleturniej
16.35 Familiada - teleturniej
17.15 Miłość i przeznaczenie (80) - serial
18.00 Panorama
18.20 Va Banque (407) - teleturniej
18.45 1920. Wojna i miłość (12) - Przełom - serial
19.35 Barwy szczęścia (2602 - 2603) - serial
20.40 Kulisy serialu
20.55 M jak miłość (1650) - serial
21.55 Tajemnice rodu Valentów (10) - serial
23.05 Syn s.II (12) - serial
0.05 Mystify. Michael Hutchence - film dok.
2.00 Karate po polsku - film obyczajowy, Polska, reż. Wojciech Wójcik, wyk. Edward Żentara, Dorota Kamińska, Zbigniew Buczkowski, Jerzy Trela, Halina Buyno - Łoza, Bernard Ładysz, Piotr Grabowski HIT
3.30 Zagubiony czas - dramat, Niemcy, reż. Anna Justice, wyk. Alice Dwyer, Dagmar Manzel, Mateusz Damiecki

POLSAT

6.00 Nowy dzień z Polsat News
9.40 Malanowski i Partnerzy
10.40 Dlaczego ja?
11.40 Gliniarze
12.50 Wydarzenia
13.25 Interwencja
13.40 Trudne sprawy
14.40 Dlaczego ja?
15.50 Wydarzenia, Pogoda
16.15 Interwencja
16.30 Na ratunek 112
17.00 Gliniarze
18.00 Pierwsza miłość
18.50 Wydarzenia, Sport, Pogoda
19.25 Gość Wydarzeń
20.05 Ninja Warrior Polska
22.10 Love Island. Wyspa miłości

23.10 Pociąg z forsą - film sensacyjny, USA, 1995, reż. Joseph Ruben, wyk. Wesley Snipes, Woody Harrelson, Jennifer Lopez, Robert Blake - John i Charlie są partnerami, najlepszymi przyjaciółmi i przyrodnimi braćmi. Obaj są gliniarzami i pracują jako tajniacy w tunelach nowojorskiego metra. Charlie postanawia obrabować pilnie strzeżony "pociąg z forsą", który przewozi miliony dolarów. HIT
1.45 Ktoś całkiem obcy - thriller, USA, 2007, reż. James Foley, wyk. Halle Berry, Bruce Willis, Giovanni Ribisi, Gary Dourdan

TVN

5.45 Uwaga!
6.05 Ukryta prawda
6.55 Wszystkiego słodkiego
7.00 Kuchenne rewolucje
8.00 Dzień Dobry TVN - magazyn
11.40 Doradca smaku
11.50 Ukryta prawda
12.50 Wszystkiego słodkiego
13.00 Tajemnice miłości
14.05 Ukryta prawda
16.10 Kuchenne rewolucje
17.15 Wszystkiego słodkiego
17.20 Ukryta prawda - program obyczajowy
18.25 Bunt - serial
19.00 Fakty, Sport, Pogoda
19.55 Uwaga! - program interwencyjny
20.10 Doradca smaku

20.15 Na Wspólnej - serial
20.55 Milionerzy
21.35 Ślub od pierwszego wejrzenia
22.40 Kuba Wojewódzki
23.40 Superwizjer - magazyn reporterów
0.16 Pajęczyna
1.20 Porwani - serial
2.20 Uwaga! - program interwencyjny
2.40 NOC Magii
4.00 Kto was tak urządził
4.30 Kto was tak urządził
5.00 Kto was tak urządził

SUPER POLSAT

6.00 SuperLudzie **6.55** Psi patrol **7.35** Psi patrol **8.35** Kung Fu Panda: Legenda o niezwykłości **9.00** SpongeBob Kanciastoporty **9.30** iCarly **10.00** Wydarzenia 24 **10.30** Nasz nowy dom **11.30** Tatuśkowie **12.30** Święty **13.00** Święty **13.30** Świat według Kiepskich **14.50** Farma **15.50** Wydarzenia **16.10** Więcej wydarzeń **16.20** Gość Wydarzeń 24 **16.55** Nasz nowy dom **18.00** Nasz nowy dom **19.00** Świat według Kiepskich **20.00** Święty **20.40** Terminal - komedia romantyczna, USA, 2004 **23.15** O północy w Paryżu - film obyczajowy **1.15** Kabaretowa Ekstraklasa **1.30** Akademik **2.00** Miasto długów

STOPKLATKA

9.20 Doktor Martin - serial **11.25** 13 posterunek - serial **12.40** Katastrofy w przestworzach **14.50** Szpital New Amsterdam - serial **16.45** 13 posterunek - serial **18.00** Wojny magazynowe **19.10** Łowcy okazji **20.00** Ocaleni - thriller **22.05** Szpital New Amsterdam - serial **23.00** Trzydziestu trzech - film katastroficzny

TVP SPORT

6.05 Retro TVP SPORT. LA - Halowe ME Belgrad 2017 **7.10** Retro TVP SPORT . LA - Halowe ME Belgrad 2017 **8.10** Piłka nozna - Eliminacje MŚ 2022. Brazylia - Chile **10.15** Piłka nozna - Ekstraliga kobiet, 15.kolejka. Medyk Konin - UKS SMS Łódź **12.20** Boks - Megafights" . A.Khan - Z.Judah **14.00** Snooker - Tour Championship **15.30** Piłka nozna - eliminacje ME do lat 21, Zabrze. Polska - Węgry **18.30** Piłka nozna - Eliminacje MŚ 2022 - baraż 2 Polska - Szwecja/Czechy **0.25** Snooker - Tour Championship, 1 finału 2, cz. 2.. **1.25** Piłka nozna - Eliminacje MŚ 2022. Ekwador - Argentyna **3.30** Piłka nozna

TV 4

9.50 Kochane pieniądze - serial **10.50** Zoo po godzinach **12.55** Sędzia Judy **13.55** STOP Drogówka **16.00** Policjantki i Policjanci **17.00** Hawaje 5 - 0 **18.00** Hawaje 5 - 0 **19.00** Policjantki i Policjanci **20.00** Sprawiedliwi - Wydział Kryminalny **21.00** Pułapka - film kryminalny **23.00** Lunatycy - horror

WTOREK, 29.03

TVN 7

5.00 Szpital - program obyczajowy
5.55 Hotel Paradise
6.50 Papiery na szczęście - serial
7.20 Brzydula - serial
7.50 Ukryta prawda
10.55 Tajemnice miłości
11.55 Szpital - program obyczajowy
12.55 Zagadki losu
13.55 Sąd rodzinny
14.55 Sędzia Anna Maria Wesołowska
15.55 Ukryta prawda
16.55 Tajemnice miłości
17.55 19 + - serial
18.25 Zagadki losu
19.30 Papiery na szczęście - serial
20.00 Brzydula - serial
20.35 Hotel Paradise
21.40 Diabelskie nasienie - film sensacyjny, USA 2018, reż. Rob Lowe, wyk. Rob Lowe, Mckenna Grace, Sarah Dugdale, Patty McCormack HIT
23.25 Meg - film katastroficzny, USA, Chiny 2018, reż. Jon Turteltaub, wyk. Jason Statham, Bingbing Li, Rainn Wilson, Winston Chao, Ruby Rose, Ólafur
1.45 Druga strona medalu

PULS

6.00 Kobra - oddział specjalny - serial
7.00 Nash Bridges - serial
8.00 Lombard: Życie pod zastaw - serial
11.00 Castle - serial
13.00 Rodzinny interes - serial
14.00 Lombard: Życie pod zastaw - serial
16.00 Rodzinny interes - serial
18.00 Lombard: Życie pod zastaw - serial
20.00 Czarny pies - film sensacyjny, USA, Wielka Brytania, Francja, Niemcy, Japonia 1999, reż. Kevin Hooks, wyk. Brenda Strong, Brian Vincent, Gabriel Casseus, Graham Beckel, Meat Loaf, Patrick Swayze HIT
21.45 Wykonać wyrok - film sensacyjny, USA 1990, reż. Deran Sarafian, wyk. Donald Gibb, Jean - Claude Van Damme
23.40 Operacja Samum - dramat sensacyjny, Polska 1999, reż. Władysław Pasikowski, wyk. Bogusław Linda, Gustaw Holoubek, Marek Kondrat, Olaf Lubaszenko, Radosław Pazura

TRWAM

15.50 Ma się rozumieć **16.00** Informacje dnia **16.10** Jestem mamą **16.25** Naznaczona przez Boga **17.05** Święty na każdy dzień **17.10** Prosto o gospodarce **17.30** Zostań Żołnierzem RP **17.50** Muzyczne chwile **17.55** Poczet Wielkich Polaków **18.00** Anioł Pański **18.05** Informacje dnia **18.15** Ze szkolnej ławki **19.25** Święty na każdy dzień **19.30** Każdy maluch to potrafi **19.45** Modlitwa z telefonicznym udziałem dzieci **20.00** Informacje dnia **20.20** Różaniec **20.50** Myśląc Ojczyzna **21.00** Apel Jasnogórski **21.20** Informacje dnia **21.40** Polski Punkt Widzenia **22.00** Mojżesz **22.55** 40 dni z Eucharystią **23.00** Nie lękajcie się

TTV

5.00 Królowe życia - serial **5.30** Nauka jazdy **6.00** Express **6.15** Królowe życia - serial **7.00** Ukryta prawda **8.00** Szpital - program obyczajowy **9.00** Szpital - program obyczajowy **10.00** Gogglebox. Przed telewizorem **11.45** SOS. Ekipy w akcji **12.40** Ukryta prawda **13.40** Królowe życia - serial **14.25** Damy i wieśniaczki. Ukraina **15.45** Express **16.05** Nauka jazdy **16.35** Gogglebox. Przed telewizorem **17.45** Express **18.05** DeFacto **18.35** Dobra robota **19.45** Express **20.05** Nauka jazdy **20.35** Damy i wieśniaczki. PL **21.45** Express **22.00** Kanapowcy **23.00** Projekt Cupid **0.00** Królowe życia - serial **0.45** Dobra robota

TV6

6.00 TOP 10 **7.00** Słoneczny patrol **9.00** Kobra - oddział specjalny **11.05** Galileo **12.05** Miodowe lata **14.00** Policjantki i Policjanci **15.00** Detektywi w akcji **16.00** Septagon **17.00** Medicopter 117 **18.05** Miodowe lata **20.00** Galileo **21.00** Agenci NCIS: Los Angeles **23.00** Sprawiedliwi - Wydział Kryminalny

TVP 1

7.00 Transmisja Mszy Świętej
7.30 Rodzinny ekspres
8.00 Wiadomości, Pogoda
8.15 Kwadrans polityczny
8.35 Ranczo s.V (55) - serial
9.35 Komisarz Alex (161) - serial
10.30 Ojciec Mateusz (324) - serial
11.20 Kasta - Pod wpływem - serial
11.50 Podaj rękę Ukrainie - /12/
12.00 Wiadomości
12.10 Agrobiznes
12.35 Rok w ogrodzie Extra
12.55 Ryś pod lupą - film dok.
14.00 Zranione ptaki (8) - serial
15.00 Wiadomości, Pogoda
15.15 Alarm! - magazyn
15.35 Gra słów. Krzyżówka
16.05 Przysięga (610) - serial
16.50 Podaj rękę Ukrainie - /13/
17.00 Teleexpress
17.15 Jaka to melodia?
17.55 Klan (3971) - telenowela
18.20 Kasta - Świąteczna loteria - serial
18.55 Jeden z dziesięciu - teleturniej
19.20 Sport, Wiadomości, Pogoda
20.10 Alarm! - magazyn
20.30 Leśniczówka (508) - serial
21.05 Historia bez tajemnic - Gra o koronę - film dok.
22.05 Niepokonana Jane - film akcji, USA, reż. Gavin O'Connor, wyk. Joel Edgerton, Noah Emmerich, Rodrigo Santoro, Natalie Portman, Ewan McGregor, Boyd Holbrook HIT
23.55 Mój aż do śmierci - film fabularny, USA, reż. Danny Buday, wyk. Alicia Ziegler, Maiara Walsh, Philip Boyd
1.30 Królowie śródmieścia (3) - Kaucja - serial

POLSAT

6.00 Nowy dzień z Polsat News
9.40 Malanowski i Partnerzy
10.40 Dlaczego ja?
11.40 Gliniarze
12.50 Wydarzenia
13.25 Interwencja
13.40 Trudne sprawy
14.40 Dlaczego ja?
15.50 Wydarzenia, Pogoda
16.15 Interwencja
16.30 Na ratunek 112
17.00 Gliniarze
18.00 Pierwsza miłość
18.50 Wydarzenia, Sport, Pogoda
19.25 Gość Wydarzeń
20.05 Mecenas Porada
21.05 Komisarz Mama
22.10 Love Island. Wyspa miłości

23.10 Ja, szpieg - komedia sensacyjna, USA, 2002, reż. Betty Thomas, wyk. Eddie Murphy, Owen Wilson, Malcolm McDowell, Famke Janssen - Niebezpieczny handlarz bronią wykrada supernowoczesny, eksperymentalny samolot szpiegowski, który ma zamiar przekazać w ręce międzynarodowego terrorysty. HIT
1.20 Nic nie widziałem, nic nie słyszałem - komedia, USA, 1989, reż. Arthur Hiller, wyk. Gene Wilder, Richard Pryor, Joan Severance, Kevin Spacey

SUPER POLSAT

6.00 SuperLudzie **6.55** Psi patrol **7.35** Psi patrol **8.35** Kung Fu Panda: Legenda o niezwykłości **9.00** SpongeBob Kanciastoporty **9.30** iCarly **10.00** Wydarzenia 24 **10.30** Nasz nowy dom **11.30** Tatuśkowie **12.30** Święty **13.30** Świat według Kiepskich **14.50** Farma **15.50** Wydarzenia **16.10** Więcej wydarzeń **16.20** Gość Wydarzeń 24 **16.55** Nasz nowy dom **19.00** Świat według Kiepskich **20.00** Święty **20.40** O północy w Paryżu - film obyczajowy, Hiszpania **22.40** Baby Driver - film akcji **1.00** Akademik **1.30** Akademik **2.00** Miasto długów **4.00** Nasz nowy dom **5.00** Na ratunek 112

STOPKLATKA

8.50 Allo, Allo - serial **9.20** Doktor Martin - serial **11.25** 13 posterunek - serial **12.40** Katastrofy w przestworzach - serial **14.50** Szpital New Amsterdam - serial **16.45** 13 posterunek - serial **18.00** Wojny magazynowe **19.10** Łowcy okazji **20.00** Psy - dramat sensacyjny **22.15** Zabójca - film sensacyjny

TVP 2

5.35 Echo serca s.II (18) - serial
6.25 Pożyteczni.pl - magazyn
6.55 Familiada - teleturniej
7.30 Pytanie na śniadanie
11.20 Rodzinka.pl (233) - serial
11.55 Barwy szczęścia (2603) - serial
12.35 Koło fortuny - teleturniej
13.15 1920. Wojna i miłość (12) - Przełom - serial
14.05 Va Banque (407) - teleturniej
14.35 Na sygnale (140) - Dla ciebie, mamo - serial
15.10 Doktor Jan z Deekelsen (46) - Znaki i cuda - serial
16.00 Koło fortuny - teleturniej
16.35 Familiada - teleturniej
17.15 Miłość i przeznaczenie (81) - serial
18.00 Panorama
18.20 Va Banque (408) - teleturniej
18.45 1920. Wojna i miłość (13) - Biały fortepian - serial
19.35 Barwy szczęścia (2603) - serial
20.10 Barwy szczęścia (2604) - serial
20.40 Kulisy serialu
20.55 Na dobre i na złe (841) - Pod znakiem skorpiona - serial
21.55 Tajemnice rodu Valentów (10) - Tak - serial
23.05 Syn s.II (13) - serial
0.05 Miłość w Daisy Hills - film obyczajowy, USA, wyk. Cindy Busby, Marshall Williams, Jade Michael HIT
1.45 Trzy dni Kondora s.I (8) - serial
2.30 ZSRR. Rozpad mocarstwa - film dok.
3.25 Za marzenia s.II (12) - serial
4.15 Rodzinka.pl (207) - serial
4.40 Zakończenie dnia

TVN

5.45 Uwaga!
6.05 Ukryta prawda
6.55 Wszystkiego słodkiego
7.00 Kuchenne rewolucje
8.00 Dzień Dobry TVN - magazyn
11.40 Doradca smaku
11.50 Ukryta prawda
12.50 Wszystkiego słodkiego
13.00 Tajemnice miłości
14.05 Ukryta prawda
16.10 Kuchenne rewolucje
17.15 Wszystkiego słodkiego
17.20 Ukryta prawda - program obyczajowy
18.25 Bunt - serial
19.00 Fakty, Sport, Pogoda
19.55 Uwaga! - program interwencyjny
20.10 Doradca smaku
20.15 Na Wspólnej - serial
20.55 Milionerzy
21.35 Przez Atlantyk

22.40 Chłopak z sąsiedztwa - thriller, USA 2015, reż. Rob Cohen, wyk. Jennifer Lopez, Ryan Guzman, Ian Nelson, John Corbett, Kristin Chenoweth HIT
0.40 Superwizjer - magazyn reporterów
1.20 Grzesznica - serial
2.15 Uwaga! - program interwencyjny
2.35 NOC Magii
3.55 Kto was tak urządził

TVP SPORT

5.40 Retro TVP SPORT 15. PN - Eliminacje MŚ 1982. NRD - Polska **7.45** Piłka nozna - Eliminacje MŚ 2022 - baraż 2 Polska - Szwecja/Czechy **9.45** Piłka nozna - Eliminacje MŚ 2022. Ekwador - Argentyna **11.40** Piłka nozna - Eliminacje MŚ 2022. Boliwia - Brazylia **14.00** Snooker - Tour Championship, **17.25** Pełnosprawni - magazyn **17.55** Piłka nozna - Eliminacje MŚ 2022 - baraż 2 Polska - Szwecja/Czechy **20.00** Odliczanie do Mundialu **22.00** Sportowy Wieczór **22.40** Snooker - Tour Championship **0.10** Boks - Gala w Las Vegas. Ivis Rodriguez - Juan Romero **0.55** Boks - Gala KnockOut Boxing Night 20

TV 4

9.50 Kochane pieniądze - serial **10.50** Zoo po godzinach **12.55** Sędzia Judy **13.55** STOP Drogówka **16.00** Policjantki i Policjanci **17.00** Hawaje 5 - 0 **18.00** Hawaje 5 - 0 **19.00** Policjantki i Policjanci **20.00** Sprawiedliwi - Wydział Kryminalny **21.00** Kickboxer - film sensacyjny **23.05** Christine - horror

ŚRODA, 30.03

TVN 7

5.00 Szpital - program obyczajowy
5.55 Hotel Paradise
6.50 Papiery na szczęście - serial
7.20 Brzydula - serial
7.50 Ukryta prawda
10.55 Tajemnice miłości
11.55 Szpital - program obyczajowy
12.55 Zagadki losu
13.55 Sąd rodzinny
14.55 Sędzia Anna Maria Wesołowska
15.55 Ukryta prawda
16.55 Tajemnice miłości
17.55 19 + - serial
18.25 Zagadki losu
19.30 Papiery na szczęście - serial
20.00 Brzydula - serial
20.35 Hotel Paradise
21.40 Dwanaście małp - film sci - fi, USA 1995, reż. Terry Gilliam, wyk. Bruce Willis, Madeleine Stowe, Brad Pitt, Christopher Plummer, David Morse HIT
0.15 Szefowa - komedia, USA 2016, reż. Ben Falcone, wyk. Melissa McCarthy, Kristen Bell, Peter Dinklage, Ella Anderson, Kathy Bates
2.30 NOC Magii

PULS

6.00 Kobra - oddział specjalny - serial
7.00 Nash Bridges - serial
8.00 Lombard: Życie pod zastaw - serial
11.00 Castle - serial
13.00 Rodzinny interes - serial
14.00 Lombard: Życie pod zastaw - serial
16.00 Rodzinny interes - serial
18.00 Lombard: Życie pod zastaw - serial
20.00 Dzień odkupienia - film akcji, USA, Maroko 2021, reż. Hicham Hajji, wyk. Andy Garcia, Brice Bexter, Ernie Hudson, Gary Dourdan, Samy Naceri, Serinda Swan HIT
21.55 Quest - film sensacyjny, USA, Kanada 1996, reż. Jean - Claude Van Damme
23.55 Grzeczne dziewczyny tego nie robią - komedia romantyczna, USA 2020, reż. Chris Riedell, Nick Riedell
1.55 Lombard: Życie pod zastaw - serial
2.55 Taki jest świat
3.55 Z archiwum policji

TRWAM

14.20 100 cudownych miejsc na świecie **14.30** Kolumb - wyprawa na koniec świata **15.00** Polskie Ślady w Ziemi Świętej **15.50** Ma się rozumieć **16.00** Informacje dnia **16.10** Na zdrowie **16.30** Wyszyński **17.00** Po stronie prawdy **17.30** Rykoszetem **17.55** Poczet Wielkich Polaków **18.00** Anioł Pański **18.05** Informacje dnia **18.15** Rozmowy niedokończone **19.25** Święty na każdy dzień **19.30** Brat Franciszek **20.00** Informacje dnia **20.20** Różaniec **20.50** Myśląc Ojczyzna **21.00** Apel Jasnogórski **21.20** Informacje dnia **21.40** Polski Punkt Widzenia **22.00** Mojżesz **22.55** Kamienie wołać będą **23.55** 40 dni z Eucharystią

TTV

5.30 Nauka jazdy **6.00** Express **6.15** Królowe życia - serial **7.00** Ukryta prawda **8.00** Szpital - program obyczajowy **10.00** Gogglebox. Przed telewizorem **11.45** SOS. Ekipy w akcji **12.40** Ukryta prawda **13.40** Królowe życia - serial **14.25** Damy i wieśniaczki. Ukraina **15.45** Express **16.05** Nauka jazdy **16.35** Gogglebox. Przed telewizorem **17.45** Express **18.05** DeFacto **18.35** Ciężarówką przez Afrykę **19.45** Express **20.05** Nauka jazdy **20.35** 99 - Gra o wszystko **21.45** Express **22.00** Rzeczy, których nie nauczył mnie ojciec - serial **22.30** Damy i wieśniaczki. PL **23.35** Gogglebox. Przed telewizorem **0.35** Dżentelmeni i wieśniacy

TV6

9.00 Kobra - oddział specjalny **11.05** Galileo **12.05** Miodowe lata **14.00** Policjantki i Policjanci **15.00** Detektywi w akcji **16.00** Septagon **17.00** Medicopter 117 **18.05** Miodowe lata **20.00** Galileo **21.00** CSI: Kryminalne zagadki Nowego Jorku **23.00** Sprawiedliwi - Wydział Kryminalny **0.00** Hawaje 5 - 0

eprasa.pl 3536b4d61f

CZWARTEK, 31.03

TVP 1

7.00 Transmisja Mszy Świętej
7.30 Dobre historie - OSP Niepokalanów
8.00 Wiadomości, Pogoda
8.15 Kwadrans polityczny
8.35 Ranczo s.V (56) - serial
9.35 Komisarz Alex (162) - serial
10.30 Ojciec Mateusz (324) - serial
11.20 Kasta - Świąteczna loteria - serial
11.50 Podaj rękę Ukrainie - /13/
12.00 Wiadomości
12.10 Agrobiznes
12.35 To się opłaca - magazyn
12.50 Komary atakują - film dok.
14.00 Zranione ptaki (9) - serial
15.00 Wiadomości, Pogoda
15.15 Alarm! - magazyn
15.35 Gra słów. Krzyżówka
16.05 Przysięga (611) - serial
16.50 Podaj rękę Ukrainie - /14/
17.00 Teleexpress
17.15 Jaka to melodia?
17.55 Klan (3971) - telenowela
18.20 Kasta - Jeszcze pożałujesz - serial
18.55 Jeden z dziesięciu - teleturniej
19.20 Sport, Wiadomości, Pogoda
20.10 Gala wręczenia nagród Wiktory 2021
21.50 Sprawa dla reportera
22.55 Magazyn śledczy
23.30 Magazyn kryminalny 997
0.25 Magazyn Ekspresu Reporterów
1.25 Tanie Dranie - Moroz i Kłopotowski komentują świat
1.55 Glina (1) - serial
2.50 Ocaleni - reality show
3.40 Sprawa dla reportera
4.30 Magazyn śledczy
4.55 Notacje - cykl dok.

TVP 2

5.00 Rodzinka.pl s.X (208) - Rollercoaster - seria
5.30 Echo serca s.II (19) - serial
6.25 Smaki świata s.III - po iberyjsku - magazyn
6.55 Familiada - teleturniej
7.30 Pytanie na śniadanie
11.20 Ostoja
11.45 Barwy szczęścia (2604) - serial
12.25 Koło fortuny - teleturniej
13.15 1920. Wojna i miłość (13) - Biały fortepian - serial
14.05 Va Banque (408) - teleturniej
14.35 Na sygnale (141) - Dr Hans - serial
15.05 Koło Fortuny - teleturniej
15.10 Doktor Jan z Deekelsen (47) Rejs pełen niespodzianek, cz. 1 - serial
16.00 Koło fortuny - teleturniej
16.35 Familiada - teleturniej
17.15 Miłość i przeznaczenie (82) - serial
18.00 Panorama
18.20 Va Banque (409) - teleturniej
18.45 Serial fabularny
19.30 Barwy szczęścia (2604 - 2605) - serial
20.40 Kulisy serialu
20.55 Ojciec Mateusz (347) - serial
21.55 Tajemnice rodu Valentów (11) - Piknik - serial
23.05 Syn s.II (14) - serial
0.05 Gangster - film sensacyjny, USA, reż. John Hillcoat, wyk. Shia LaBoeuf, Tom Hardy, Mia Wasikowski, Jessica Chastain
2.10 Power Rangers - film przygodowy, Hongkong, USA, reż. Dean Israelite, wyk. Naomi Scott, Dacre Montgomery, Rj Cycler
4.10 Gomorra s.I (5) - serial

TVN 7

5.00 Szpital - program obyczajowy
5.55 Hotel Paradise
6.50 Papiery na szczęście - serial
7.20 Brzydula - serial
7.50 Ukryta prawda
10.55 Tajemnice miłości
11.55 Szpital - program obyczajowy
12.55 Zagadki losu
13.55 Sąd rodzinny
14.55 Sędzia Anna Maria Wesołowska
15.55 Ukryta prawda
16.55 Tajemnice miłości
17.55 19 + - serial
18.25 Opowieści małżeńskie
19.30 Papiery na szczęście - serial
20.00 Brzydula - serial
20.35 Hotel Paradise
21.40 HIT Pan doskonały - komedia, USA 2015, reż. Paco Cabezas, wyk. Sam Rockwell, Anna Kendrick, Tim Roth, James Ransone, Michael Eklund, RZA
23.35 47 roninów - film przygodowy, Wielka Brytania, USA, Węgry, Japonia 2013, reż. Carl Rinsch, wyk. Keanu Reeves, Hiroyuki Sanada, Tadanobu Asano
2.05 Druga strona medalu

PULS

6.00 Kobra - oddział specjalny - serial
7.00 Nash Bridges - serial
8.00 Lombard: Życie pod zastaw - serial
11.00 Castle - serial
13.00 Rodzinny interes - serial
14.00 Lombard: Życie pod zastaw - serial
16.00 Rodzinny interes - serial
18.00 Lombard: Życie pod zastaw - serial
20.00 HIT Wszystko zostanie w rodzinie - komedia, Francja 2015, reż. Nicolas Benamou, Philippe Lacheau, wyk. Alice David, Christian Clavier, Philippe Lacheau, Vincent Desagnat
21.55 Kochanie, chyba cię zabiłem - czarna komedia, Polska 2014, reż. Jakub Nieścierow, wyk. Arkadiusz Jakubik, Ireneusz Czop, Marcin Korcz, Zbigniew Zamachowski
23.50 Opiekun - thriller, Niemcy 2012, reż. Til Schweiger
2.25 Lombard: Życie pod zastaw - serial
3.25 Menu na miarę

POLSAT

6.00 Nowy dzień z Polsat News
9.40 Malanowski i Partnerzy
10.40 Dlaczego ja?
11.40 Gliniarze
12.50 Wydarzenia
13.25 Interwencja
13.40 Trudne sprawy
14.40 Dlaczego ja?
15.50 Wydarzenia, Pogoda
16.15 Interwencja
16.30 Na ratunek 112
17.00 Gliniarze
18.00 Pierwsza miłość
18.50 Wydarzenia, Sport, Pogoda
19.25 Gość Wydarzeń
20.05 Nasz nowy dom
21.05 Przyjaciółki
22.10 Love Island. Wyspa miłości

23.10 HIT Mój chłopak się żeni - komedia romantyczna, USA, 1997, reż. P.J. Hogan, wyk. Julia Roberts, Cameron Diaz, Dermot Mulroney, Rupert Everett
- Julianne Potter i Michael O'Neal byli kilka lat temu parą. Ich związek nie był udany. Obiecali sobie, że jeżeli do 28 urodzin nie znajdą sobie partnera, pobiorą się.
1.25 Moja macocha jest kosmitką - komedia sci - fi, USA, 1988, reż. Richard Benjamin, wyk. Dan Aykroyd, Kim Basinger

TVN

5.45 Uwaga!
6.05 Ukryta prawda
6.55 Wszystkiego słodkiego
7.00 Kuchenne rewolucje
8.00 Dzień Dobry TVN - magazyn
11.40 Doradca smaku
11.50 Ukryta prawda
12.50 Wszystkiego słodkiego
13.00 Tajemnice miłości
14.05 Ukryta prawda
16.10 Kuchenne rewolucje
17.15 Wszystkiego słodkiego
17.20 Ukryta prawda
18.25 Bunt - serial
19.00 Fakty, Sport, Pogoda
19.55 Uwaga!
- program interwencyjny
20.10 Doradca smaku
20.15 Na Wspólnej - serial
20.55 Milionerzy
21.35 Kuchenne rewolucje

22.40 HIT Juliusz - komedia, Polska 2018, reż. Aleksander Pietrzak, wyk. Wojciech Mecwaldowski, Jan Peszek, Anna Smołowik, Rafał Rutkowski, Jerzy Skolimowski, Maciej Stuhr
0.40 Polityka - film obyczajowy, Polska 2019, reż. Patryk Vega, wyk. Iwona Bielska, Ewa Kasprzyk, Anna Karczmarczyk, Marcin Bosak, Janusz Chabior, Andrzej Grabowski
3.25 Uwaga!

TRWAM

15.50 Ma się rozumieć **16.00** Informacje dnia **16.10** Z wędką nad wodę **16.35** Porady Medyczne Bonifratrów **17.05** Akademia pro - life **17.10** Śladami historii **17.15** Serce i oblicze Boga **17.30** Odpowiedzialni za Kościół **17.55** Poczet Wielkich Polaków **18.00** Anioł Pański **18.05** Informacje dnia **18.15** Rozmowy niedokończone **19.25** Święty na każdy dzień **19.30** Przyjaciele i bohaterowie **20.00** Informacje dnia **20.20** Różaniec **20.50** Głos Polski **21.00** Apel Jasnogórski **21.20** Informacje dnia **21.40** Polski Punkt Widzenia **22.00** Ziemia Obiecana **22.50** Dzieje apostolskie **23.40** Muzyczne chwile

SUPER POLSAT

6.00 SuperLudzie **6.55** Psi patrol **8.35** Kung Fu Panda: Legenda o niezwykłości **9.00** SpongeBob Kanciastoporty **9.30** iCarly **10.00** Wydarzenia 24 **10.30** Nasz nowy dom **11.30** Tatuśkowie **12.30** Święty **13.30** Świat według Kiepskich **14.50** Farma **15.50** Wydarzenia **16.10** Więcej wydarzeń **16.20** Gość Wydarzeń 24 **16.55** Nasz nowy dom **19.00** Świat według Kiepskich **20.00** Święty **20.40** Baby Driver - film akcji, Wielka Brytania, USA, 2017, reż. Edgar Wright **23.00** Terminator 3: Bunt maszyn - film sci - fi **1.15** Kabaretowa ekstraklasa **1.35** Akademik **2.05** Miasto długów **4.00** Nasz nowy dom

TVP SPORT

6.10 Boks - Megafights Saul "Canelo" Alvarez - Kermit Citron **7.40** Lekkoatletyka - Halowe MŚ - Belgrad **9.50** Odliczanie do Mundialu **11.50** Piłka nozna - eliminacje ME do lat 21 - Polska - Węgry **14.00** Snooker - Tour Championship **17.25** Oko w oko - **18.45** Boks - Megafights. Joel Casamayor - Michael Katsidis **22.05** Sportowy Wieczór **22.20** Snooker - Tour Championship **0.10** Boks - Gala w Phoenix, David Benavidez - Kyrone Davis **1.00** Boks - Gala w Las Vegas. Deontay Wilder - Tyson Fury **2.10** Boks - Gala MB Boxing Night 11 - Konin **4.15** Boks - Gala w Phoenix, Jos Benavidez Jr - Francisco Emanuel Torres

TTV

5.00 Królowe życia - serial **5.30** Nauka jazdy **6.00** Express **6.15** Królowe życia - serial **7.00** Ukryta prawda **8.00** Szpital - program obyczajowy **10.00** Idealna niania **10.40** Gogglebox. Przed telewizorem **11.45** SOS. Ekipy w akcji **12.40** Ukryta prawda **13.40** Królowe życia - serial **14.25** Damy i wieśniaczki. Ukraina **15.45** Express **16.05** Nauka jazdy **16.35** Gogglebox. Przed telewizorem **17.45** Express **18.05** DeFacto **18.35** Ciężarówką przez Afrykę **19.45** Express **20.05** Nauka jazdy **20.35** Kanapowcy **21.45** Express **22.00** Królowe życia - serial **22.45** Królowe życia - serial **23.15** 99 - Gra o wszystko **0.15** Dobra robota

STOPKLATKA

8.50 Allo, Allo - serial **9.20** Doktor Martin - serial **11.25** 13 posterunek - serial **12.40** Katastrofy w przestworzach **14.50** Szpital New Amsterdam - serial **16.45** 13 posterunek - serial **18.00** Wojny magazynowe **19.10** Łowcy okazji **20.00** Przychodzi facet do lekarza - komedia **22.10** Dracula - horror

TV 4

9.50 Kochane pieniądze - serial **10.50** Zoo po godzinach **12.55** Sędzia Judy **13.55** STOP Drogówka **16.00** Policjantki i Policjanci **17.00** Hawaje 5 - 0 **18.00** Hawaje 5 - 0 **19.00** Policjantki i Policjanci **20.00** Sprawiedliwi - Wydział Kryminalny **21.00** Pasja - dramat **23.45** Prima aprilis - horror

TV6

6.00 TOP 10 **7.00** Słoneczny patrol **9.00** Kobra - oddział specjalny **11.05** Galileo **12.05** Miodowe lata **14.00** Policjantki i Policjanci **15.00** Detektywi w akcji **16.00** Septagon **17.00** Medicopter 117 **18.05** Miodowe lata **20.00** Galileo **21.00** CSI: Kryminalne zagadki Nowego Jorku **23.00** Zwierz - horror

PIĄTEK, 1.04

TVP 1

7.00 Transmisja Mszy Świętej
7.30 Agape - magazyn
8.00 Wiadomości, Pogoda
8.15 Kwadrans polityczny
8.35 Ranczo s.V (57) - serial
9.35 Komisarz Alex (163) - Nieczysta gra - serial
10.30 Ojciec Mateusz s.XXV (326) - Zadra - serial
11.20 Kasta - Jeszcze pożałujesz - serial
11.45 Podaj rękę Ukrainie - /14/
12.00 Wiadomości
12.10 Agrobiznes
12.35 Magazyn Rolniczy
12.50 Tajemnice lodowców Patagonii - film dok.
14.00 Zranione ptaki - serial
15.00 Wiadomości, Pogoda
15.15 Alarm! - magazyn
15.35 Gra słów. Krzyżówka
16.00 Przysięga (612) - serial
16.50 Podaj rękę Ukrainie - /15/
17.00 Teleexpress
17.15 Jaka to melodia?
18.00 Piłka nozna. Losowanie grup finałowych MŚ Katar 2022
18.55 Jeden z dziesięciu - teleturniej
19.20 Sport, Wiadomości, Pogoda
20.10 Alarm! - magazyn
20.35 Ojciec Mateusz (348) - serial
21.25 Kulisy serialu
21.35 Na sygnale (367) - Najważniejsze jest życie - serial
22.15 HIT Wróg numer jeden - film akcji, USA, reż. Kathryn Bigelow, wyk. Jessica Chastain, Jason Clark, Joel Edgerton
1.00 Nieugięty - film akcji, USA, reż. John Carter , wyk. Cuba Gooding Jr, John Terry, J. K. Simmons, Geraldine Glenn

TVP 2

5.30 Echo serca s.II (20) - serial
6.20 Anna Dymna - spotkajmy się - Ewa Harapin
6.55 Familiada
7.30 Pytanie na śniadanie
11.20 Smaki świata s.III - po iberyjsku - magazyn
11.55 Barwy szczęścia (2605) - serial
12.35 Koło fortuny - teleturniej
13.25 Serial fabularny
14.05 Va Banque (409) - teleturniej
14.35 Na sygnale (142) - Kurs kolizyjny - serial
15.10 Doktor Jan z Deekelsen (48) - Rejs pełen niespodzianek, cz. 2 - serial
16.00 Koło fortuny - teleturniej
16.35 Familiada - teleturniej
17.15 Miłość i przeznaczenie (83) - serial
17.55 Mini audycja - Cud życia
18.00 Panorama
18.20 Va Banque (410) - teleturniej
18.45 Serial fabularny
19.30 Barwy szczęścia (2605 - 2606) - serial
20.40 Kabaret. Super Show Dwójki
21.40 Big Music Quiz - teleturniej
22.40 Muzyka, Taniec, Zabawa
23.45 HIT Kino relaks - Mamuśki mają wychodne - komedia, USA, reż. Alethea Jones, wyk. Toni Collette, Katie Aselton
1.20 Detroit - film fabularny, USA, reż. Kathryn Bigelow, wyk. Chris Chalk, Mason Alban, Bennett Daddy
3.45 Po sąsiedzku z mordercą - film fabularny, USA, reż. Ben Meyerson, wyk. Hanna Barefoot, Andrea Bogart, Kenzie Dalton
5.10 Zakończenie dnia

TVN 7

5.00 Szpital - program obyczajowy
5.55 Hotel Paradise
6.50 Papiery na szczęście - serial
7.20 Brzydula - serial
7.50 Ukryta prawda
10.55 Tajemnice miłości - program
11.55 Szpital - program obyczajowy
12.55 Opowieści małżeńskie
13.55 Sąd rodzinny
14.55 Sędzia Anna Maria Wesołowska
15.55 Ukryta prawda
16.55 Tajemnice miłości
17.55 19+ - serial
18.25 Opowieści małżeńskie
19.25 Ukryta prawda
20.30 HIT Lepiej późno niż później - komediodramat, USA 2003, reż. Nancy Meyers, wyk. Jack Nicholson, Diane Keaton, Keanu Reeves, Frances McDormand, Amanda Peet
23.05 Po prostu przyjaźń - komediodramat, Polska 2016, reż. Filip Zylber, wyk. Agnieszka Więdłocha, Magdalena Różczka, Maciej Zakościelny
1.45 Druga strona medalu - talk show

PULS

6.00 Kobra - oddział specjalny - serial
7.00 Nash Bridges - serial
8.00 Lombard: Życie pod zastaw - serial
11.00 Castle - serial
13.00 Rodzinny interes - serial
14.00 Lombard: Życie pod zastaw - serial
16.00 Rodzinny interes - serial
18.00 Lombard: Życie pod zastaw - serial
20.00 HIT Cena powrotu - film sensacyjny, USA 2009, reż. Keoni Waxman, wyk. Arron Shiver, Liezl Carstens, Luce Rains, Steven Seagal
22.00 Anna - thriller, Francja, USA, Kanada, Rosja 2019, reż. Luc Besson, wyk. Cillian Murphy, Helen Mirren, Luke Evans, Sasha Luss
0.35 Wykonać wyrok - film sensacyjny, USA 1990, reż. Deran Sarafian, wyk. Donald Gibb, Jean - Claude Van Damme
2.10 Castle - serial
3.10 Lombard: Życie pod zastaw - serial
4.05 Menu na miarę

POLSAT

6.00 Nowy dzień z Polsat News
9.40 Malanowski i Partnerzy
10.40 Dlaczego ja?
11.40 Gliniarze
12.50 Wydarzenia
13.25 Interwencja
13.40 Trudne sprawy
14.40 Dlaczego ja?
15.50 Wydarzenia, Pogoda
16.15 Interwencja
16.30 Na ratunek 112
17.00 Gliniarze
18.00 Pierwsza miłość
18.50 Wydarzenia, Sport, Pogoda
19.25 Gość Wydarzeń
20.05 Twoja Twarz Brzmi Znajomo
22.10 Love Island. Wyspa miłości

23.25 HIT Kapitan Ameryka: Zimowy żołnierz - film sci - fi, USA, 2014, reż. Anthony Russo, Joe Russo, wyk. Chris Evans, Scarlett Johansson, Sebastian Stan, Samuel L. Jackson
- Po zakończonej sukcesem bitwie o Nowy Jork Steve Rogers, alias Kapitan Ameryka, przenosi się do Waszyngtonu i próbuje przyzwyczaić się do życia w nowoczesnym świecie.
2.05 Moja macocha jest kosmitką - komedia sci - fi, USA, 1988, reż. Richard Benjamin, wyk. Dan Aykroyd, Kim Basinger, Alyson Hannigan, Jon Lovitz

TVN

5.45 Uwaga!
6.05 Ukryta prawda
6.55 Wszystkiego słodkiego
7.00 Kuchenne rewolucje
8.00 Dzień Dobry TVN - magazyn
11.40 Doradca smaku
11.50 Ukryta prawda - program obyczajowy
12.50 Wszystkiego słodkiego
13.00 Kobieta na krańcu świata
12.55 Tajemnice miłości
14.00 Ukryta prawda - program obyczajowy
16.15 Kuchenne rewolucje
17.15 Wszystkiego słodkiego
17.20 Ukryta prawda
18.25 Bunt - serial
19.00 Fakty, Sport, Pogoda
19.55 Uwaga!

20.05 HIT Fantastyczne zwierzęta: Zbrodnie Grindelwalda - film przygodowy, USA/Wlk. Brytania 2018, reż. David Yates, wyk. Eddie Redmayne, Zoe Kravitz, Johnny Depp, Jude Law
22.55 Dracula: Historia nieznana - film przygodowy, USA, Japonia 2014, reż. Gary Shore, wyk. Luke Evans, Sarah Gadon, Dominic Cooper, Charles Dance
0.40 Kuba Wojewódzki
1.50 Uwaga!
2.05 NOC Magii
3.30 Kto was tak urządził

TRWAM

16.35 Słowo życia **16.40** Tak Go pamiętam **16.55** 40 dni z Eucharystią **17.00** Droga Krzyżowa **17.30** Geopolityka **17.55** Poczet Wielkich Polaków **18.00** Anioł Pański **18.05** Informacje dnia **18.15** Westerplatte Młodych **19.00** Warto zauważyć... **19.30** Opowieści Theo **19.45** Modlitwa z telefonicznym udziałem dzieci **20.00** Informacje dnia **20.20** Różaniec **20.50** Myśląc Ojczyzna **21.00** Apel Jasnogórski **21.20** Informacje dnia **21.40** Polski Punkt Widzenia **22.00** Ziemia Obiecana **22.55** Przegląd Katolickiego Tygodnika "Niedziela" **23.00** "W męce Mojej szukaj siły i światła" **23.30** Promień z Fatimy

SUPER POLSAT

6.00 SuperLudzie **6.30** SuperLudzie **6.55** Psi patrol **8.35** Kung Fu Panda: Legenda o niezwykłości **9.00** SpongeBob Kanciastoporty **9.30** iCarly **10.00** Wydarzenia 24 **10.30** Nasz nowy dom **12.30** Serca dwa **13.30** Świat według Kiepskich **14.50** Farma **15.50** Wydarzenia **16.10** Więcej wydarzeń **16.20** Gość Wydarzeń 24 **16.55** Nasz nowy dom **19.00** Świat według Kiepskich **19.30** Świat według Kiepskich **20.00** Terminator 3: Bunt maszyn - film sci - fi **22.15** PolandJa - komedia **0.25** Świat według Kiepskich **1.00** Polacy za granicą **2.00** Miasto długów **4.00** Nasz nowy dom **5.00** Na ratunek 112

TVP SPORT

6.10 Boks - Megafights . Saul "Canelo" Alvarez - Kermit Citron **7.45** Piłka nozna - Eliminacje MŚ 2022. Ekwador - Argentyna **9.45** Piłka nozna - Eliminacje MŚ 2022. Boliwia - Brazylia **11.50** Ring TVP Sport **12.45** Boks - Megafights **14.25** Piłka nozna - Eliminacje MŚ 2022 - baraż - Polska - Szwecja/Czechy **16.30** Piłka nozna - Losowanie grup finałów MŚ Katar 2022 **20.10** Piłka ręczna - PGNiG Superliga mężczyzn **22.00** Sportowy Wieczór **22.40** Boks - Gala w Las Vegas. D.Wilder - T.Fury **23.45** Sporty walki - Gala MMA ONE Championship - Lights Out, Singapur **1.35** Boks - Gala w Paryżu.

TTV

5.00 Królowe życia - serial **6.00** Express **6.15** Dom weselny **6.55** Ukryta prawda **7.55** Szpital - program obyczajowy **9.55** Gogglebox. Przed telewizorem **11.55** SOS. Ekipy w akcji **12.55** Ukryta prawda **13.55** Królowe życia - serial **14.35** Damy i wieśniaczki. Ukrain **15.45** Express **16.05** 10 zadań specjalnych Michela Morana **16.35** Gogglebox. Przed telewizorem **17.45** Express **18.05** DeFacto **18.30** 99 - Gra o wszystko **19.45** Express **20.00** Rzeczy, których nie nauczył mnie ojciec - serial **20.35** Gogglebox. Przed telewizorem **21.45** Express **22.00** Królowe życia - serial **0.15** Gogglebox. Przed telewizorem

STOPKLATKA

8.00 Plebania - serial **9.00** Komedia małżeńska - komedia **11.05** Kod Karola Wielkiego - film przygodowy **13.40** Jak pies z kotem - komedia romantyczna **15.40** Czterej pancerni i pies c.z 1 - 2 - serial **18.00** Wojny magazynowe **19.10** Łowcy okazji **20.00** System - thriller **22.30** Klątwa Jessabelle - horror

TV 4

9.50 Kochane pieniądze - serial **10.50** Zoo po godzinach **12.55** Sędzia Judy **13.55** STOP Drogówka **16.00** Policjantki i Policjanci **17.00** Hawaje 5 - 0 **18.00** Hawaje 5 - 0 **19.00** Policjantki i Policjanci **20.00** Gwiazdy Kabaretu **21.00** Mistrz Dowcipu **21.30** Mistrz Dowcipu **22.00** Sprawiedliwi - Wydział Kryminalny

TV6

7.00 Słoneczny patrol **9.00** Kobra - oddział specjalny **11.05** Galileo **12.05** Miodowe lata **14.00** Policjantki i Policjanci **15.00** Detektywi w akcji **16.00** Instrukcja kochania - serial **17.00** Medicopter 117 **18.05** Miodowe lata **20.00** Galileo **21.00** Kryminalne zagadki Miami **23.00** Zły porucznik - thriller, USA

eprasa.pl 3536b4d61f

TVP 1

7.00 Transmisja Mszy Świętej
7.40 Rok w ogrodzie
8.05 Rok w ogrodzie Extra
8.20 wojsko - polskie.pl (13)
8.45 Pełnosprawni (443) - magazyn
9.15 Sprawa dla reportera
10.20 Wenecja. technologiczne wyzwanie - film dok.
11.30 Sekretne życie kotów s.II
12.30 Fanfan Tulipan - komedia, Francja, reż. Gerard Krawczyk, wyk. Vincent Perez, Penelope Cruz, Didier Bourdon
14.10 Z pamięci - Ludwik Flaszen i Jerzy Grotowski
14.25 Okrasa łamie przepisy
14.55 Jutro należy do nas (5) - serial
15.55 Sanatorium miłości s.IV - sezon 4 (2) - reality show
17.00 Teleexpress, Pogoda
17.30 Jaka to melodia?
18.30 Ojciec Mateusz (348) - serial
19.25 Sport, Wiadomości, Pogoda
20.10 Alarm! - magazyn
20.35 Komisarz Alex (207) - serial
21.35 Hit na sobotę - 21 mostów - film fabularny, USA, reż. Brian Kirk, wyk. Chadwick Boseman, Taylor Kitsch, J. K. Simmons
23.25 Dziewiąty legion - film fabularny, USA, reż. Kevin Macdonald, wyk. Channing Tatum, Jamie Bell, Donald Sutherland, Mark Strong
1.25 Klucz Sary - dramat, Francja, reż. Gilles Paquet - Brenner, wyk. Kristine Scott - Thomas, Melusine Mayance
3.15 Jaka to melodia?
4.05 Z pamięci - Ludwik Flaszen i Jerzy Grotowski

TVP 2

5.25 Barwy szczęścia (2602 - 2604) - serial
7.00 M jak miłość (1648) - serial
7.55 Pytanie na śniadanie
12.10 Rodzinny ekspres - Wielkopostne filary - Jałmużna
12.50 To był rok! - /25
14.00 Familiada - teleturniej
14.35 Koło fortuny - teleturniej
15.15 Szansa na sukces. Opole 2022 - Piosenki Romskie - Don Vasyl
16.20 Na dobre i na złe (841) - Pod znakiem skorpiona - serial
17.15 Smaki świata s.III - po iberyjsku - magazyn
17.45 Słowo na niedzielę - Sylwester, struś i szakal
18.00 Panorama, Pogoda
18.30 Postaw na milion - teleturniej
19.25 Lepsza połowa s.I (9) - serial
20.00 The Voice Kids s. V - Bitwa
21.35 The Voice Kids s. V - Bitwa Sing Off
22.05 The Voice Kids s. V - Bitwa
23.45 Hity wszech czasów - magazyn muzyczny
0.50 21 Jump Street - komedia kryminalna, USA, reż. Phil Lord, Chris Miller, wyk. Channing Tatum, Jonah Hill, Johnny Simmons, Dave Franco
2.50 Mamuśki mają wychodne - komedia, USA, reż. Alethea Jones, wyk. Toni Collette, Katie Aselton
4.20 Droga na Kilimandżaro - film fabularny, Niemcy, reż. Gregor Schnitzel, wyk. Anna Maria Mühe, Kostja Ullman, Simon Schwarz
5.50 Zakończenie dnia

POLSAT

6.00 Nowy dzień z Polsat News
8.10 Daleko jeszcze? - komedia, USA, 2005, reż. Brian Levant
10.10 Ewa gotuje
10.45 Iniemamocni 2 - film anim.
13.10 Bogaty dom - Biedny dom
14.10 Drwale i inne opowieści Bieszczadu
14.40 Rolnicy. Podlasie
15.45 Więzienie
17.45 Chłopaki do wzięcia
18.50 Wydarzenia, Sport, Pogoda
19.25 Gość Wydarzeń
20.05 Kowalscy kontra Kowalscy
21.10 Epoka lodowcowa - film anim.

23.00 Mroczna wieża - film fantasy, USA, 2017, reż. Nikolaj Arcel, wyk. Idris Elba, Matthew McConaughey, Tom Taylor, Claudia Kim - Ostatni żyjący rewolwerowiec, Roland Deschain, uwięziony w niekończącej się walce z Walterem O'Dimem, ze wszystkich sił stara się powstrzymać go przed zburzeniem Mrocznej Wieży, która spaja światy.
1.05 Przerwana lekcja muzyki - dramat obyczajowy, USA, Niemcy, 1999, reż. James Mangold, wyk. Winona Ryder, Angelina Jolie, Clea DuVall, Brittany Murphy
3.50 Kabaretowa Ekstraklasa

TVN

5.15 Uwaga!
5.30 Ukryta prawda
6.30 Kuchenne rewolucje
7.30 MądrzeJEMY z Katarzyną Bosacką
8.00 Dzień Dobry TVN - magazyn
11.30 Na Wspólnej Omnibus - serial
13.25 MasterChef Junior
15.00 Bunt Omnibus - serial
17.25 MądrzeJEMY z Katarzyną Bosacką
18.00 Kuchenne rewolucje
19.00 Fakty, Sport, Pogoda
19.45 Uwaga! - program interwencyjny
20.00 Mask Singer

21.25 Nie kłam, kochanie - komedia romantyczna, Polska 2008, reż. Piotr Wereśniak, wyk. Piotr Adamczyk, Marta Żmuda - Trzebiatowska, Grażyna Szapołowska, Beata Tyszkiewicz, Magdalena Schejbal, Tomasz Karolak, Sławomir Orzechowski, Tamara Arciuch, Joanna Liszowska
23.35 Mad Max - film sensacyjny, Australia 1979, reż. George Miller, wyk. Mel Gibson, Joanne Samuel, Hugh Keays - Byrne, Steve Bisley
1.30 Uwaga!
1.50 NOC Magii

SUPER POLSAT

6.00 SuperLudzie **6.35** SuperLudzie **7.00** Psi patrol **10.00** Nasz nowy dom **11.00** #JesteśmyDlaDzieci **11.30** Serca dwa **12.00** Kopernik była kobietą **13.00** Świat według Kiepskich **15.00** Kabaretowa Ekstraklasa **15.30** Wpuszczony w kanał - film anim. **17.05** Ninja Warrior Polska **19.00** Świat według Kiepskich **20.00** PolandJa - komedia, Polska, 2017, reż. Cyprian T. Olencki, wyk. Izabela Kuna, Grzegorz Małecki, Jakub Gierszał, Paweł Domagała **22.10** Ktoś całkiem obcy - thriller **0.30** Polsat SuperHit Festiwal 2019 **4.00** Nasz nowy dom **5.00** Na ratunek 112 **5.30** Świat według Kiepskich

TVP SPORT

6.45 Boks - Megafights. A.Khan - P. McCloske **9.00** Stan Futbolu **9.55** Biegi narciarskie - Ski Classics - Reistadlopet, Setermoen - Bardufoss, 50km **13.00** Piłka nożna - Losowanie grup finałów Mistrzostw Świata Katar 2022 **14.55** Piłka ręczna kobiet - PGNiG Superliga 23.seria. MKS FunFloor Perła Lublin - Eurobud JKS Jarosław **17.00** Piłka nożna - PKO Ekstraklasa. Górnik Łęczna - Pogoń Szczecin **17.20** Piłka nożna - PKO Ekstraklasa. Górnik Łęczna - Pogoń Szczecin **20.15** Wzlot i upadek Seppa Blattera **21.25** Sportowy Wieczór **22.00** Snooker - Tour Championship, Llandudno

STOPKLATKA

8.00 Komisarz Rex - serial **10.00** Hudson i Rex - serial **10.45** Czterej pancerni i pies cz. 1 - 2 - serial **12.55** Przychodzi facet do lekarza - komedia **15.05** Selena - dramat obyczajowy, **17.45** Asterix na olimpiadzie - komedia przygodowa **20.00** Kiler - komedia sensacyjna **22.10** Resident Evil - horror

TV 4

6.00 Disco Polo Life **7.00** Galileo **11.05** Dziewczyny z drużyny 2 - komedia **13.00** STOP Drogówka **14.00** W zakamarkach mózgu **16.00** Food Factory **17.00** Policjantki i Policjanci **22.00** Sprawiedliwi - Wydział Kryminalny **0.00** Baba Jaga - horror **2.00** Ucho Prezesa **2.25** Disco Polo Life **3.25** TOP 10

SOBOTA, 2.04

TVN 7

5.05 Szkoła - serial
6.05 Wiza na miłość
7.00 Timmy i przyjaciele - animacja
7.20 Goonies - film przygodowy
9.40 Ukryta prawda
13.45 Street Dance - film obyczajowy, Wielka Brytania 2010
15.50 Prosto w serce - komedia romantyczna, USA 2007
18.05 Kopciuszek. W rytmie miłości - komedia romantyczna, USA 2011, reż. Damon Santostefano, wyk. Lucy Hale, Freddie Stroma, Megan Park, Missi Pyle
20.00 Barry Seal: Król przemytu - dramat biograficzny, USA, Japonia, Kolumbia 2017, reż. Doug Liman, wyk. Tom Cruise, Domhnall Gleeson, Sarah Wright, Jesse Plemons
22.30 Agent i pół - komedia, USA, Chiny 2016, reż. Rawson Marshall Thurber, wyk. Dwayne Johnson, Kevin Hart, Amy Ryan, Danielle Nicolet, Jason Bateman, Aaron Paul
0.45 Zaginieni - serial
1.50 Druga strona medalu - talk show

PULS

6.00 Castle - serial
7.00 Taki jest świat
8.00 Lombard: Życie pod zastaw - serial
10.00 Lombard: Życie pod zastaw - serial
16.00 Lombard: Życie pod zastaw - serial
20.00 Forteca - film akcji, USA 2022, reż. James Cullen Bressack, wyk. Bruce Willis, Jesse Metcalfe, Kelly Greyson, Shannen Doherty
22.00 Proceder - film biograficzny, Polska 2019, reż. Michał Węgrzyn, wyk. Agnieszka Więdłocha, Ewa Ziętek, Piotr Witkowski
0.55 Czarny pies - film sensacyjny, USA, Wielka Brytania, Francja, Niemcy, Japonia 1999, reż. Kevin Hooks, wyk. Brenda Strong, Brian Vincent, Gabriel Casseus, Graham Beckel, Meat Loaf, Patrick Swayze, Randy Travis
2.40 Menu na miarę
3.05 Dyżur
3.40 Taki jest świat
4.20 Menu na miarę

TRWAM

14.30 Przegląd Katolickiego Tygodnika "Niedziela" **14.35** Nowo nawróceni **15.30** Wierzę w Boga **16.00** Informacje dnia **16.10** Prorok Ukrainy **17.00** Z Parlamentu Europejskiego **17.25** Święty na każdy dzień **17.30** Podróż Apostolska Ojca Świętego **18.15** W naszej Rodzinie **19.25** Święty na każdy dzień **19.30** Manna z Nieba **19.45** Modlitwa z telefonicznym udziałem dzieci **20.00** Informacje dnia **20.20** Różaniec **20.50** Myśląc Ojczyzna **21.00** Apel Jasnogórski **21.20** Informacje dnia **21.40** Polski Punkt Widzenia **22.00** Śmiały duchem. Abraham Joshua Heschel **23.00** Głos serca **23.45** Muzyczne chwile

TTV

5.00 Wezwij Dominika - reality show **5.20** Dobra robota **6.20** Express **6.35** DeFacto **7.30** Damy i wieśniaczki. PL **8.35** Gogglebox. Przed telewizorem **9.45** Express **10.05** 10 zadań specjalnych Michela Morana **10.35** Ciężarówką przez Afrykę **11.40** Kanapowcy **12.50** Królowe życia - serial **13.35** 99 - Gra o wszystko **14.40** Dobra robota **15.45** Express **16.05** Gogglebox. Przed telewizorem **17.05** Nauka jazdy **17.45** Express **18.00** Nauka jazdy **19.45** Express **20.00** Królowe życia - serial **21.00** Królowe życia - serial **21.45** 99 - Gra o wszystko **22.45** Gogglebox. Przed telewizorem **0.50** Królowe życia - serial

TV6

10.05 Anatomia głupoty według Richarda Hammonda **11.05** Ryzykanci **13.05** Anatomia głupoty według Richarda Hammonda **13.40** Medicopter 117 **17.55** Columbo (Fałszywy alarm) **20.00** Galileo **21.00** Agenci NCIS: Los Angeles **22.55** Sen - horror **0.30** Dancing with the Stars. Taniec z Gwiazdami

TVP 1

7.00 Transmisja Mszy Świętej
8.00 Tydzień
8.30 Zakochaj się w Polsce
9.00 Weterynarze z sercem
9.30 Okrasa łamie przepisy
10.00 Blondynka s.IX (103) - serial
10.50 Słowo na niedzielę
11.00 Transmisja Mszy Świętej
11.50 Między ziemią a niebem
12.00 Anioł Pański
12.15 Między ziemią a niebem
12.50 Wszyscy jesteśmy braćmi
13.15 Zima, wiosna, lato, jesień w Delcie Świny - cykl dok.
13.50 Z pamięci - Ludwik Flaszen i Jerzy Grotowski
14.00 Gala wręczenia nagród im. Jana Rodowicza Anody
15.10 Jutro należy do nas (6) - serial
16.00 Sekretne życie kotów s.II
17.00 Teleexpress, Pogoda
17.30 Stulecie Winnych (43) - serial
18.30 Jaka to melodia?
19.25 Sport, Wiadomości, Pogoda
20.15 Stulecie Winnych (44) - serial
21.15 Sanatorium miłości s.IV (3) - reality show
22.20 Zakochana Jedynka - W blasku nocy - film obyczajowy, USA, reż. Scott Speer, wyk. Bella Thorne, Patrick Schwarzenegger, Rob Riggle
23.55 Epitafia katyńskie - Zdzisław Dziadulski - cykl dok.
0.05 21 mostów - film fabularny, USA, reż. Brian Kirk, wyk. Chadwick Boseman, Taylor Kitsch, J. K. Simmons
1.55 Aż do piekła - dramat, USA, reż. David Mackenzie, wyk. Chris Pine, Ben Foster, Jeff Bridges, Dale Hickey

TVP 2

5.55 Barwy szczęścia (2605 - 2606) - serial
7.00 M jak miłość (1649) - serial
7.55 Pytanie na śniadanie
11.05 Smaki świata s.III - po iberyjsku - magazyn
11.35 The Voice Kids s. V - Bitwa
13.10 The Voice Kids s. V - Bitwa Sing Off
14.00 Familiada - teleturniej
14.35 Koło fortuny - teleturniej
15.15 Szansa na sukces. Opole 2022 - Ada Rusowicz i Niebiesko - Czarni
16.15 Big Music Quiz - teleturniej
17.05 Lajk!
17.25 Rodzinka.pl (254) - serial
17.55 Epitafia katyńskie. Janina Lewandowska - cykl dok.
18.00 Panorama, Pogoda
18.30 Na sygnale (366 - 367) - serial
19.25 Lepsza połowa s.I (10) - serial
20.00 Kabaret. Super Show Dwójki
21.00 Postaw na milion - teleturniej
22.00 Detroit - film fabularny, USA, reż. Kathryn Bigelow, wyk. Chris Chalk, Mason Alban, Bennett Daddy
0.35 Kino bez granic - Arbitraż - film fabularny, USA, reż. Nicholas Jarecki, wyk. Richard Gere, Susan Sarandon, Nancy Nave
2.30 Pitbull. Niebezpieczne kobiety - film sensacyjny, Polska, reż. Patryk Vega, wyk. Alicja Bachleda - Córuś, Maja Ostaszewska, Joanna Kulig, Magdalena Cielecka, Anna Dereszowska, Sebastian Fabijański, Andrzej Grabowski, Piotr Stramowski, Artur Żmijewski, Zuzanna Grabowska

POLSAT

6.00 Nowy dzień z Polsat News
9.00 Dawno, dawno temu w Idolu - film anim.
9.20 Iniemamocni 2 - film anim.
11.50 Epoka lodowcowa - film anim.
23.00 Mroczna wieża - film fantasy, USA, 2017, reż. Nikolaj Arcel, wyk. Idris Elba, Matthew McConaughey, Tom Taylor, Claudia Kim
13.40 Ninja Warrior Polska
15.40 Twoja Twarz Brzmi Znajomo
17.40 Nasz nowy dom
18.50 Wydarzenia, Sport, Pogoda
19.30 Państwo w Państwie
20.00 Kabaret na żywo. Nowy skŁAD
22.10 Love Island. Wyspa miłości

23.10 Jak ugryźć 10 milionów - komedia kryminalna, USA, 2000, reż. Jonathan Lynn, wyk. Bruce Willis, Matthew Perry, Rosanna Arquette, Natasha Henstridge
1.20 Next - thriller sci - fi, USA, 2007, reż. Lee Tamahori, wyk. Nicolas Cage, Julianne Moore, Jessica Biel, Thomas Kretschmann
3.20 Kabaretowa Ekstraklasa
4.40 Disco Gramy
5.25 Telezakupy TV Okazje

TVN

5.05 Uwaga!
5.25 Ukryta prawda
6.25 Kuchenne rewolucje
7.25 Nowa Maja w ogrodzie
7.55 Akademia ogrodnika
8.00 Dzień Dobry TVN - magazyn
11.30 Co za tydzień - magazyn
12.00 Przez Atlantyk
13.00 Mask Singer
14.20 Fantastyczne zwierzęta: Zbrodnie Grindelwalda - film przygodowy, USA, Wielka Brytania 2018, reż. David Yates, wyk. Eddie Redmayne, Katherine Waterston, Ezra Miller, Zoe Kravitz, Johnny Depp, Jude Law
17.00 Ślub od pierwszego wejrzenia
18.00 Totalne remonty Szelągowskiej
19.00 Fakty, Sport, Pogoda
19.45 Uwaga!
20.00 MasterChef Junior
21.30 Pajęczyna

22.45 Romeo musi umrzeć - film sensacyjny, USA 2000, reż. Andrzej Bartkowiak, wyk. Jet Li, Aaliyah, Delroy Lindo, Isaiah Washington, Russell Wong, Henry O, D.B. Woodside
1.05 Kuchenne rewolucje
2.05 Uwaga!
2.25 NOC Magii
3.50 Kto was tak urządził

SUPER POLSAT

6.00 SuperLudzie **6.35** SuperLudzie **7.00** Psi patrol **10.00** Polacy za granicą **11.00** Wpuszczony w kanał - film anim. **12.50** Ania z Zielonego Wzgórza (1/2) - film obyczajowy **14.55** Fałszywa dwunastka 2 - komedia **16.50** Stawka większa niż życie: Wielka wyspa, Genialny plan płk. Krafta - serial **19.05** Świat według Kiepskich **20.10** Spider - Man Uniwersum - film anim. **22.40** Na linii ognia - dramat sensacyjny, USA, 1993, reż. Wolfgang Petersen, wyk. Clint Eastwood, John Malkovich, Rene Russo, Dylan McDermott **1.15** Kabaretowa Ekstraklasa **1.30** Akademik **2.00** Polacy za granicą

TVP SPORT

6.35 Snooker - Tour Championship, Llandudno **8.25** Snooker - Tour Championship, Llandudno **10.15** Oko w oko **10.50** Piłka nożna - PKO Ekstraklasa. Górnik Łęczna - Pogoń Szczecin **12.55** Piłka ręczna mężczyzn - PGNiG Superliga mężczyzn **14.55** Piłka nożna - e - Winner 2.liga Wigry Suwałki - Ruch Chorzów **17.05** Hokej na lodzie - PHL - finał **20.05** Tenis stołowy - Liga Mistrzyń - Finał. KTS Enea Siarkopol Tarnobrzeg - TTC Berlin Eastside **22.35** Sportowy Wieczór **23.15** Snooker - Tour Championship, Llandudno - Finał **2.20** Boks - Gala w Carson. Rigondeaux - Casimero

STOPKLATKA

7.00 Doktor Martin - serial **8.00** Komisarz Rex - serial **10.00** Hudson i Rex - serial **12.00** Przygody Merlina - serial **14.00** Trzydziestu trzech - film katastroficzny **16.25** System - thriller **18.55** Poirot: Tragedia w Marsden Manor - film kryminalny **20.00** Twarda sztuka - komediodramat **22.15** Oczy węża - thriller

TV 4

6.00 Disco Polo **8.00** Shaolin gola - komedia sensacyjna **10.25** Galileo **12.35** Dziewczyny z drużyny 2 - komedia **14.30** Siła modlitwy - film USA **18.00** STOP Drogówka **19.00** Galileo **20.00** Snowpiercer. Arka przyszłości - thriller sci - fi **22.45** Zły porucznik - thriller **1.15** Anatomia głupoty

NIEDZIELA, 3.04

TVN 7

5.05 Szkoła - serial
6.05 Wiza na miłość
7.00 Timmy i przyjaciele - animacja
7.20 Ten moment
7.55 Legendy sowiego królestwa: Strażnicy Ga'Hoole - film przygodowy, USA, Australia
10.05 Ukryta prawda
14.20 Dziewczyna i chłopak, wszystko na opak - komedia, USA 2010, reż. Rob Reiner
16.10 Kochany urwis - komedia, USA 1990, reż. Dennis Dugan
17.50 Życie od kuchni - komediodramat, USA, Australia 2007
20.00 Pacific Rim - film przygodowy, USA 2013, reż. Guillermo Del Toro, wyk. Charlie Hunnam, Idris Elba, Rinko Kikuchi, Charlie Day, Ron Perlman
22.50 Król Skorpion II: Narodziny wojownika - film przygodowy, USA, RPA,Niemcy 2008, reż. Russell Mulcahy, wyk. Michael Copon, Karen David, Simon Quarterman, Tom Wu
1.00 Zaginieni - serial
2.00 Druga strona medalu - talk show

PULS

5.40 Rodzinny interes - serial
9.40 Eipskie psiaki - film familijny
11.35 Przygoda w krainie słoni - film familijny, Kanada 2017
13.30 Najpiękniejsze baśnie braci Grimm: Wieloskórka - baśń
14.45 Najpiękniejsze baśnie braci Grimm: Sześciu zawsze sobie radę da - baśń
16.00 Królewna Śnieżka - film familijny, USA 2012
18.15 Wszystko zostanie w rodzinie - komedia, Francja 2015
20.00 Do utraty sił - dramat, USA, Chiny 2015, reż. Antoine Fuqua, wyk. Forest Whitaker, Jake Gyllenhaal, Naomie Harris, Oona Laurence, Rachel McAdams
22.25 Koliber - dramat sensacyjny, USA, Wielka Brytania 2013, reż. Steven Knight, wyk. Agata Buzek, Benedict Wong, Jason Statham, Vicky McClure
0.25 Quest - film sensacyjny, USA, Kanada 1996
2.25 Dyżur
3.00 Taki jest świat
4.00 Napisała: Morderstwo

TRWAM

13.30 Papież Polak do Rodaków **14.25** 40 dni z Eucharystią **14.30** 7 Kościołów Apokalipsy **15.00** Wieś - to też Polska **16.00** Informacje dnia **16.10** Koncert życzeń **16.45** Zostań Żołnierzem RP **17.00** Gorzkie Żale **17.30** Sól Ziemi **17.55** Poczet Wielkich Polaków **18.00** Anioł Pański **18.05** Informacje dnia **18.15** Rozmowy niedokończone **19.25** Święty na każdy dzień **19.30** Opowieści z Księgi Cnót **20.00** Informacje dnia **20.20** Różaniec **20.50** Święty na każdy dzień **21.00** Apel Jasnogórski **21.20** Podróż Apostolska Ojca Świętego **22.40** Maryja z Nazaretu w Jej Zwiastowaniu **23.00** Jak my to widzimy **23.30** Tam, gdzie Bóg płacze

TTV

5.10 Kanapowcy **6.10** Express **6.30** DeFacto **7.25** Nauka jazdy **8.00** Nauka jazdy **8.35** Dobra robota **9.45** Express **10.00** Projekt Cupid **11.00** Królowe życia - serial **11.45** Kto tu mieszka? **12.30** Nauka jazdy **13.00** Nauka jazdy **13.35** Ciężarówką przez Afrykę **14.35** Gogglebox. Przed telewizorem **15.45** Express **16.00** 99 - Gra o wszystko **17.10** Rzeczy, których nie nauczył mnie ojciec - serial **17.45** Express **18.05** Królowe życia - serial **19.45** Express **20.00** Kanapowcy **21.00** Gogglebox. Przed telewizorem **22.05** Projekt Cupid **23.05** Królowe życia - serial **0.20** Królowe życia - serial **0.50** Nauka jazdy **1.20** Nauka jazdy

TV6

6.00 Detektywi w akcji **7.00** Zoo po godzinach **8.00** Columbo **10.05** Okręt - film wojenny **14.35** Gwiazdy Kabaretu **15.00** Policjantki i Policjanci **20.00** Galileo **21.00** Pogrzebani za domem **23.00** Zły porucznik - dramat kryminalny **1.05** Wspaniali ludzie **1.35** Wspaniali ludzie **2.05** Włatcy móch

eprasa.pl 3536b4d61f

HOROSKOP

WODNIK

W poniedziałek sporo pracy, ale wreszcie uda się pozbyć zaległości. We wtorek i środę dobry czas dla trudnych spraw. Wzrośnie zaufanie między tobą a partnerami w interesach oraz kolegami z pracy. Możliwe korzystne zmiany sercowe. W czwartek i piątek załatwiaj sprawy urzędowe, możesz dostać pracę lub zmienić ją na lepszą. W weekend odwiedź przyjaciół, rusz za miasto. Nie daj innym wtrącać się w twoje sprawy.

RYBY

W poniedziałek świetny czas na wszystko, co sobie zaplanujesz. We wtorek i środę możesz czuć się przemęczony, a będziesz mieć za dużo na głowie i musisz dać z siebie wszystko. Postaraj się. W czwartek troski odejdą. Ktoś bliski da ci dowody uczucia, przyjaciele będą się o ciebie troszczyć. W piątek daj się namówić na imprezę. W weekend zabierz się za wiosenne, świąteczne porządki.

BARAN

W poniedziałek możesz być uwikłany w jakieś domowe obowiązki lub w naprawianie w pracy tego, co popsuli inni. Nie trać jednak humoru. Od wtorku do czwartku świat należy do ciebie. Możliwy sukces w działalności politycznej, zawodowej, możesz rozpocząć coś nowego i ważnego w swoim życiu. W piątek uważaj na drodze i nie daj się ponieść nerwom. W weekend wypocznij aktywnie, idź chociaż na długi spacer.

BYK

Od poniedziałku do środy możesz spodziewać się dziwnych, nietypowych wydarzeń, które pozwolą ci odkryć twoje nieznane dotąd możliwości. Nie mów, że nie umiesz, póki nie spróbujesz. W czwartek wrócą do ciebie zaległe, niedokończone sprawy - warto się z nimi wreszcie rozprawić. A może pomyślisz o małym remoncie w domu? W piątek i sobotę masz czas na spełnienie marzeń. Weekend pracowity i romantyczny.

BLIŹNIĘTA

W poniedziałek wzrośnie intuicja, będziesz wiedzieć, czego się trzymać. Nawiązane teraz znajomości mogą się okazać z gatunku tych, o których się nie zapomina. We wtorek i środę dobry czas dla załatwiania umów, a także rozmów z ważnymi osobami. W czwartek inaczej spojrzysz na trudne sprawy, zrozumiesz czyjeś intencje, uwierzysz, że nie masz wroga. W weekend czeka cię sporo miłości, radości oraz walki z lenistwem.

RAK

W poniedziałek nie odkładaj spraw na później, zmierz się z obowiązkami przed czasem. Może poprosisz kogoś o pomoc? We wtorek i środę możesz spotkać się z osobami konfliktowymi - to kiepski czas na konfrontację, zatem uważaj. Skup się na domu i rodzinie. W czwartek dobra pora na ważną wizytę i rozmowy. W piątek nie ukrywaj uczuć. Weekend spędzisz inaczej, niż chcesz, co obrócisz na swoją korzyść.

LEW

W poniedziałek możesz być trochę rozleniwiony - nie zaniedbuj tego, co konieczne, a z resztą daj sobie spokój. We wtorek i środę poczujesz przypływ energii, nie będzie dla ciebie zbyt trudnej sprawy. W czwartek warto więcej czasu poświęcić rodzinie - i niech to nie będzie zdawkowy kontakt. W piątek i sobotę mogą się pojawić problemy finansowe. Nie wchodź pochopnie w żadne interesy. W niedzielę aktywnie wypocznij.

PANNA

W poniedziałek wzrośnie twój autorytet i siła przebicia, ale zbyt radykalnych zmian na razie nie planuj. We wtorek i środę uważaj na nadmiar pewności siebie i zastanów się, czy każdą zachciankę realizować. Nie dotyczy to przemyślanych projektów, z którymi można ruszyć we wtorek. W piątek nie spieraj się o detale. W weekend zajmiesz się z chęcią ważną sprawą rodzinną. Zadbaj też o chwilę relaksu.

WAGA

W poniedziałek nie kieruj się uprzedzeniami, oceniaj ludzi rzetelnie. Jeśli szukasz przyjaciół, kto wie, może znajdziesz miłość... We wtorek i środę możesz być nieco podminowany i z łatwością wdasz się w jakieś kłótnie czy zbędne dyskusje. Daruj rodzinie, nie pokazuj zanadto, kto tu rządzi. W czwartek i piątek możesz wiele zmienić w domu, a będą to zmiany korzystne. W weekend odpocznij, wyjdź do ludzi.

SKORPION

W poniedziałek dobra passa finansowa, zobaczysz efekty cierpliwych działań. We wtorek i środę możliwe fascynacje, przygody, nowe początki. W stałych związkach partner cię mile zaskoczy. W czwartek i piątek dobry czas dla przyjaźni, pracy, finansów, brania kredytów (przemyślanych!). W weekend zrealizujesz plany, może wybierzesz się za miasto. Twoje serce zabije nieco żywiej. Doceń zwykłą ludzką życzliwość.

STRZELEC

W poniedziałek z trudem zabierzesz się do zmagań z codziennością. Nie pozwól, by lenistwo całkiem cię opanowało, ale też nie forsuj się. We wtorek i środę energia wróci, masz dobry czas na rozmowy, trudne negocjacje, ważne sprawy. Nie lituj się nad sobą, działaj. W czwartek i piątek sporo ruchu, dobre kontakty w pracy, dobra pora, by zacząć ważne przedsięwzięcie. W weekend masz czas na odpoczynek i miłość.

KOZIOROŻEC

W poniedziałek dopisze intuicja, zachowasz obiektywizm, co przyda się w pracy. We wtorek i środę przyłóż się do zadań, bo ktoś może mieć pretensje - i to słuszne. W czwartek dowiesz się o pozytywnym załatwieniu ważnej dla ciebie sprawy. Pojawią się też nieoczekiwane okazje, by nawiązać bliskie kontakty. W piątek licz na zgodę tam, gdzie dotąd różnie bywało. W weekend wiele pracy, sprzątania, ale i zabawy.

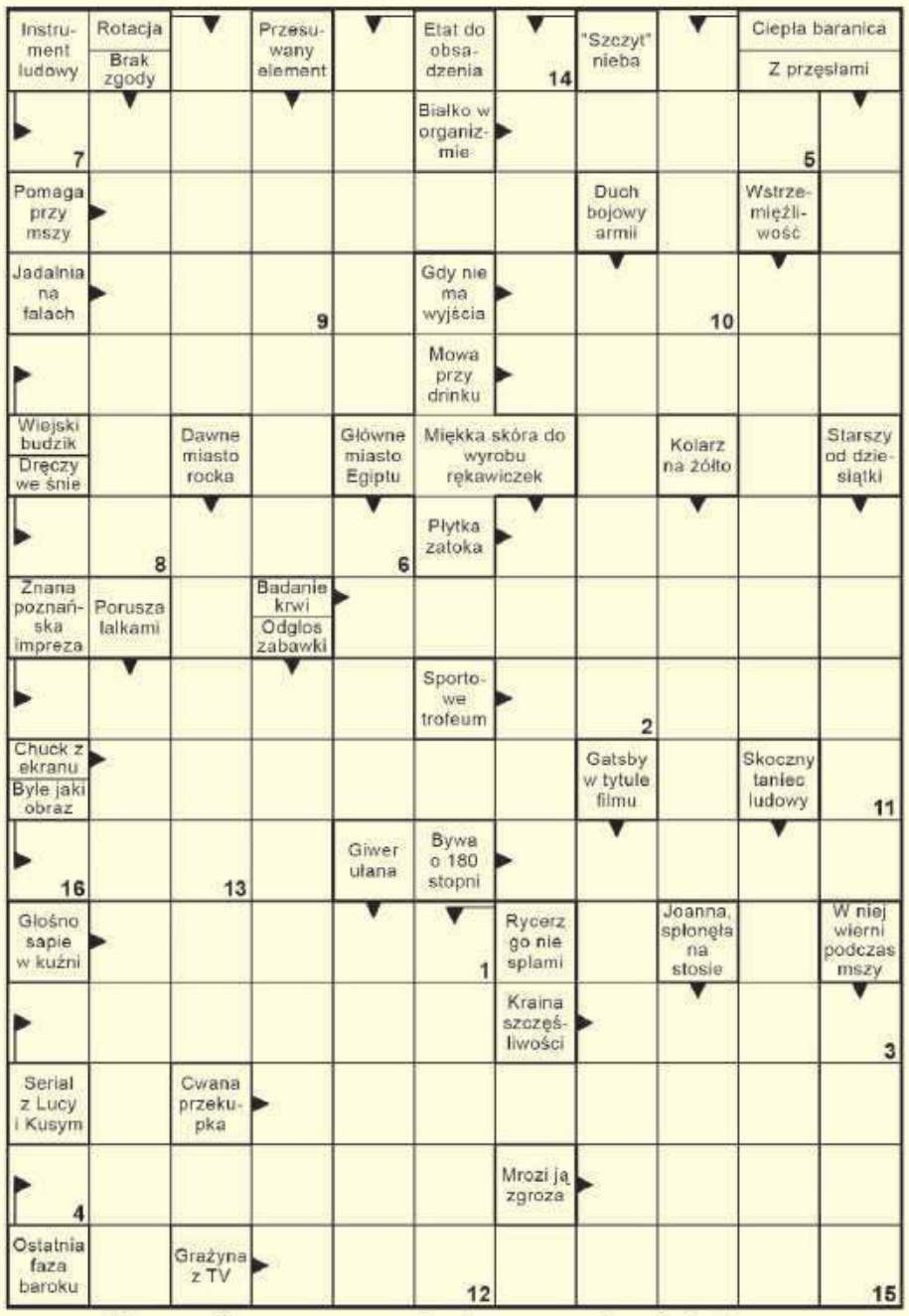

Litery z pól ponumerowanych utworzą rozwiązanie końcowe.

1	2	3	4	5	6	7	8	9	10	11	12	13	14	15	16

lejdis & dżentelmen
studio fryzur • barber
Monika Tarnowska
507 507 846
(nowy nr telefonu)

Rozwiązanie krzyżówki z numeru 12 (2022) brzmi: **„Analiza matematyczna”**. Spośród wszystkich osób, które wysłały poprawne odpowiedzi, wybraliśmy pana **Piotra Korchuta z Chełma.** Po odbiór nagrody zapraszamy w godz. 9–16 w terminie dwóch tygodni od momentu publikacji nazwiska zwycięzcy na łamach Super Tygodnia Chełmskiego. Warunkiem wzięcia udziału w konkursie jest przysłanie rozwiązania krzyżówki. Hasło wraz z kuponem należy dostarczyć do redakcji (w ciągu 5 dni od daty wydania) – pocztą, osobiście lub wrzucić do skrzynki ogłoszeniowej z logo Super Tygodnia. **Do wygrania talon do wykorzystania w Lejdis&Dżentelmen ul. Reformacka 28, Chełm.**

KRZYŻÓWKA
nr 13 (2022)
super tydzień chełmski

OFERTY DLA SAMOTNYCH SERC

676 Krzysztof

Ciemny blondyn, lat 47, 180 cm wzrostu, rozwiedziony, z poczuciem humoru. Pozna panią do stałego związku.

685 Dawid

Lat 37, 176 cm wzrostu, brunet. Interesuję się sportem, lubię książki, dobrą muzykę, kocham disco polo. Jestem osobą spokojną, szczerą, uczuciową, o dobrym sercu. Mam własne mieszkanie. Poznam kobietę w wieku 30-45 lat (może być z dzieckiem), która poważnie myśli o życiu oraz założeniu rodziny. Tylko poważne oferty, odpowiem na każdy list, zdjęcie i numer telefonu mile widziane.

686 Dariusz

Kawaler 35 lat, 177 cm wzrostu, szczery, wierny. Pozna panią w wieku 30-50 lat w celu nawiązania przyjaźni i stałego związku. Pani może być puszysta i może być z dzieckiem

678 Janek

Jestem wdowcem, mam 68 lat. Mieszkam w okolicy Białej Podlaskiej, poszukuję pani w wieku od 64 do 68 lat o dobrym sercu i charakterze, może być wdowa lub rozwiedziona. Proszę o poważne oferty. Mile widziany numer telefonu.

687 Aneta

Mam 50 lat, poznam pana w wieku od 50 do 54 lat, który poważnie myśli o związku. Jestem kobietą wolną i niezależną. Mieszkam blisko Białej Podlaskiej.

688 Marta

Marta, 40 lat, wolna, poszukująca relacji opartej na przyjaźni i miłości. Interesuję się muzyką, sportem, lubię czytać.Czekam na kontakt ze strony panów w podobnym wieku, bez nałogów i zobowiązań. Szukam wysokiego, wolnego, wierzącego, odpowiedzialnego, z poczuciem humoru mężczyzny.

599 Mirosław

Mirosław lat 38, 178 cm wzrostu, szatyn, zadbany, szczery. Poznam panią w wieku 35-50 lat do stałego, poważnego związku i założenia rodziny. Pani może być puszysta i może być z dzieckiem.

Potrzebujesz bratniej duszy, towarzystwa, miłości?

Przyślij do naszej redakcji swoją ofertę, napisz o swoich oczekiwaniach i pragnieniach.

List wyślij na adres redakcji. Każda oferta otrzyma swój numer kontaktowy, np: 001, 002. Nie będziemy podawać w gazetach nazwisk ani adresów osób składających oferty.

W liście w kilku słowach opowiedz o sobie: jak masz na imię, w jakim jesteś wieku, gdzie mieszkasz, jakie masz zainteresowania, dlaczego szukasz partnerki lub partnera i jakie masz wobec niego wymagania. Jeśli chcesz, możesz przysłać swoje zdjęcie, które uatrakcyjni ofertę.

Czytelnicy zainteresowani daną ofertą i osobą, powinni napisać do niej list, a do korespondencji dołączyć pustą kopertę ze znaczkiem pocztowym. Na pustej kopercie napisać numer oferty/osoby, do której mamy ten list odesłać. Redakcja będzie punktem kontaktowym dla osób, które zechcą się ze sobą poznać.

KUPON nr 13
Oferty dla samotnych
Aby oferta ukazała się w gazecie, należy dołączyć do niej oryginalny kupon z aktualnego numeru.

eprasa.pl 3536b4d61f