Pamiętaj, że ogłoszenie możesz nadać przez sms!
Wypełnij kupon i wyślij jego zdjęcie na numer 665 752 208

Słowo Podlasia kupisz w Biedronce
Nasz tygodnik znajdziecie aż w 18 sklepach sieci Biedronka w całym regionie!

SŁOWO PODLASIA
nr 21 (2149) 25-31.05.2021 r. 3,30 zł (w tym 5% VAT)
PL ISSN 0208-4163 nr ind. 377279

OSKARŻONY O KORUPCJĘ

Chciał gotówkę, brał wódkę i zakąskę

Dwukrotnie miał zażądać od właściciela firmy transportowej po 400 zł za każdy wykonywany przejazd pojazdów nienormatywnych. Od tego samego przedsiębiorcy miał też m.in. brać wódkę oraz słoiki z dziczyzną. Mowa o Eliaszu I., byłym szefie przejścia granicznego, radnym, działaczu PiS i pracowniku Sądu Rejonowego w Białej Podlaskiej. Prokuratura przesłała właśnie akt oskarżenia w tej sprawie.

5

WYDARZENIA

Tragiczna śmierć młodego kierowcy

Do tragicznego wypadku doszło na drodze między Zahajkami a Żerocinem. Auto po uderzeniu w drzewo rozpadło się na dwie części. W wypadku zginął 27-letni mieszkaniec gminy Drelów.

9

WYWIAD

Ten wirus już zostanie

– Prawdopodobnie wirus Covid-19 zostanie z nami na zawsze – mówi prof. Małgorzata Polz-Dacewicz w wywiadzie na temat badań nad lekarstwem na koronawirusa, przyszłości pandemii i powrocie uczniów do szkół.

2

REGION

Kochanym Mamom!

18, 23-24

CholimpeX Art od 1992r.
SKLEPY MEDYCZNE
ZAPRASZAMY do naszych oddziałów
• Biała Podlaska, ul. Terebelska 60c 507 072 502
• Biała Podlaska, ul. Warszawska 14 731 405 070
• Parczew, ul. Szpitalna 2B 517 480 777
• Radzyń Podlaski, ul. Wisznicka 111 512 729 090
• Międzyrzec Podlaski, ul. Staromiejska 7 506 414 102
cholimpex@poczta.fm informacja: 537 43 42 41
Wypożyczalnie Sprzętu Medycznego CHOLIMPEX
• łóżka rehabilitacyjne
• ssaki elektryczne • podnośniki
• koncentratory tlenu
DOWÓZ Z MONTAŻEM tel. 537 43 42 41
REKLAMA ID: 8819

Petrodom
DOSTAWCA I EKSPERT PALIWA
695-344-404 petrodom.pl
REKLAMA ID: 9283

SKUP ZBÓŻ
Kalinowski
ZAŁADUNEK POMPĄ
507 557 552
REKLAMA ID: 9305

WSZYSTKO DLA DZIECKA
Madar
Terespol, ul. Wojska Polskiego 85
www.madarbaby.pl | tel. 691 803 004
e-meil: madar@madar.siedlce.pl
REKLAMA ID: 9066

SKUP ZŁOMU DEIF
SKUP ZŁOMU STALOWEGO KOLOROWEGO I AKUMULATOROWEGO
TEREBELA
Terebela 32
21-500 Biała Podlaska
tel. 513 901 168
www.deif-zlom.pl
SARNAKI
ul. 3-maja 4
08-220 Sarnaki
tel. 501 282 415
e-mail:deif@vp.pl
REKLAMA ID: 8413

„Redakcja Tygodnika Podhalańskiego przeprasza Państwa Mariana i Marię Agnieszkę Zakrzewskich za to, że zamieściła w numerze 53 Tygodnika Podhalańskiego z dnia 31 grudnia 2015 roku, w wydaniu papierowym i internetowym oraz w Wiadomościach Lokalnych Telewizji Tygodnika Podhalańskiego opublikowanych dnia 8 stycznia 2016 roku w serwisie YouTube nieprawdziwe informacje, jakoby ich tragicznie zmarła w dniu 30 grudnia 2015 roku, w wyniku upadku z gór, córka Agata Zakrzewska, była w ciąży. Powyższe oświadczenie publikuje się w wyniku przegranego procesu sądowego. Beata Denis-Jastrzębska, Paweł Pełka”

REKLAMA ID: 9415

eprasa.pl 354121f0ca

Minister Aktywów Państwowych przyjechał do Białej Podlaskiej zaprezentować Polski Ład

Jak Polski Ład wpłynie na gospodarkę?

BIAŁA PODLASKA Do miasta przyjechał wiceminister Aktywów Państwowych Artur Soboń, który wraz z posłem Dariuszem Stefaniukiem, przybliżył szczegóły ogłoszonego niedawno programu Polski Ład. – Zmiany, które na 2022 r. zapowiadamy to gigantyczna rewolucja – zapowiedział wiceminister Artur Soboń.

ANNA CHODYKA

FOT. ADAM TROCHIMIUK

– Banki wymagają bardzo często powyżej 20 proc. wkładu własnego, my chcemy gwarantować polskim rodzinom do 100 tys. zł wkładu własnego – mówił poseł Dariusz Stefaniuk w czasie konferencji prasowej

FOT. ARCHIWUM

– Jaki naprawdę będzie Polski Ład zależy od kształtu konkretnych projektów ustaw. Niektóre założenia programu opisane zostały dosyć hasłowo – zauważają eksperci

FOT. ANNA CHODYKA

– W Polskim Ładzie wielki program inwestycyjny jest postawiony jako nasz priorytet, po to, by dać impuls gospodarce i by nadrabiać różnice, które widać zwłaszcza w Polsce wschodniej – przekazał wiceminister Artur Soboń

Jak przypomniał poseł Dariusz Stefaniuk pod programem Polskiego Ładu podpisały się wszystkie siły koalicyjne. – Poprzez ten program chcemy pokazać, jak właściwie wykorzystać środki unijne, a także krajowe. Chcemy zrównoważonego rozwoju, który będzie polegał na tym, że najbogatsi będą płacić składkę adekwatną do swoich zarobków. Do tej pory było tak, że osoby które zarabiały 3000 zł brutto płaciły 53 zł składki zdrowotnej i prawnik, który zarabia 20 tys. zł, również mógł taką składkę zapłacić, co jest absurdem – mówi **Dariusz Stefaniuk**. – Chcemy to zmienić – podkreślił. Zaznaczył, że wzrost składki zdrowotnej jest też wymuszony przez pandemię. – Widzimy, jak powinna się rozwijać służba zdrowia. W Białej Podlaskiej otwieramy onkologię, co też będzie generować wysokie koszty, więc postaramy się znaleźć potrzebne pieniądze, dzięki programowi Polski Ład – wyjaśnił. Dodał, iż kolejna istotna kwestia dla rządu, to pomoc dla rodzin. Poinformował, że 12 tys. zł zostanie przeznaczonych każdej rodzinie, której urodzi się dziecko.

Wkład własny od państwa

– Fundusze są po to, by mama czy tata mogli szybko wrócić na rynek pracy. Są to pieniądze dostępne w ciągu roku lub dwóch lat, wypłacane w transzach po 500 lub 1000 zł. Mogą one posłużyć na opiekę nad dzieckiem – opiekuna lub opiekunkę, zakup niezbędnych pieluch, ubranek czy wózka dziecięcego – tłumaczy. Przekazał też, że dodatkowo rodziny starające się o kredyt hipoteczny będą miały gwarancję rządu polskiego do wkładu własnego. – Banki wymagają bardzo często powyżej 20 proc. wkładu własnego, my chcemy gwarantować polskim rodzinom do 100 tys. zł wkładu własnego. Zmieniamy też przepisy dotyczące tego, że dom jednorodzinny do 70 metrów kwadratowych będzie mógł powstać bez zbędnej biurokracji, czyli m.in. bez kierownika budowy. Będzie to oszczędność kilku tysięcy złotych, w przypadku jednej rodziny – mówił podczas konferencji Stefaniuk.

Miliardy na służbę zdrowia

Z kolei **Artur Soboń** wiceminister Aktywów Państwowych, przyznał, iż bardzo się cieszy, że w Białej Podlaskiej mógł przedstawiać Polski Ład. – To moment szczególny, w którym znalazła się polska i europejska gospodarka. Pandemia wywołuje negatywne skutki, jeśli chodzi o nasze zdrowie i życie, ale jest też szokiem dla gospodarki. Europejskie gospodarki skurczyły się nawet o kilkanaście procent PKB. Polska gospodarka ten szok przeżyła stosunkowo łagodnie. Jest to redukcja o 2,7 PKB. Dzięki mechanizmom finansowym, które uruchomiliśmy w ostatnim roku, czyli 200 mld zł z różnych form wsparcia dla przedsiębiorców, utrzymaliśmy płynność wśród przedsiębiorców, a tym samym utrzymaliśmy zatrudnienie wśród Polaków, ratując kilka milionów miejsc pracy – przypomniał.

Dodał, że rząd stworzył podstawę do tego, by polska gospodarka szybko się odbiła. – Widać to już po pierwszym kwartale. Uruchomiając potencjał, który drzemie w polskiej gospodarce, uda się osiągnąć nawet 5 proc. wzrostu gospodarczego w tym roku, a 6 proc. w 2022 r. By tak się stało potrzebny jest dobry program, który spowoduje, że uruchomimy impuls popytowy. Chcemy zrobić to na kilka sposobów – mówi wiceminister. – Jeden z nich to uruchomienie gigantycznych wydatków publicznych i inwestycji, które koordynować będzie państwo. W Polskim Ładzie wielki program inwestycyjny jest postawiony jako nasz priorytet, po to by dać impuls gospodarce i by nadrabiać różnice, które widać zwłaszcza w Polsce wschodniej. Planujemy wydatkować na służbę zdrowia 6 proc. PKB w 2023 r. i 7 proc. za kolejne trzy lata. Będzie to w sumie 200 mld zł, skierowanych na zapewnienie m.in. odpowiedniego sprzętu placówkom medycznym i odpowiedniej liczby lekarzy oraz właściwej profilaktyki – zapowiedział wiceminister. – Zmiany, które na 2022 r. zapowiadamy, to gigantyczna rewolucja – podkreślił.

Stanowisko przedsiębiorców

Natomiast **Cezary Kazimierczak** prezes Związku Przedsiębiorców i Pracodawców uważa, że przedstawiony w Polskim Ładzie postulat poszerzenia możliwości prostej budowy na zgłoszenie o domy mieszkalne o powierzchni do 70m2, stanowić może odpowiedź na problemy mieszkaniowe w niewielkich miejscowościach i na wsiach. – Jego realizacja z pewnością będzie się wiązać z wygenerowaniem istotnych szans rozwojowych dla lokalnych przedsiębiorców sektora budowlanego. Jak wynika z danych przedstawionych przez PARP w raporcie o stanie sektora małych i średnich przedsiębiorstw w Polsce za rok 2020, w naszym kraju istnieje ponad 200 tysięcy firm budowlanych z sektora MŚP. Znaczna część z nich to przedsiębiorstwa działające w pojedynczych gminach i ich sąsiedztwie, świadczące usługi dla lokalnej społeczności. Z ich punktu widzenia, wzrost popytu na budowę niewielkich domków w uproszczonej procedurze oznacza szansę na rozwój biznesu – wskazuje prezes ZPP.

Dodaje, że w tym zakresie ZPP dostrzega dwie duże szanse dla firm. – Z jednej strony możliwa jest sytuacja, w której inwestor zechce skorzystać z usług firmy budowlanej przy procesie budowy takiego domu od podstaw. Zakres takich usług może obejmować zarówno pełną realizację inwestycji, jak i doraźną pomoc przy niektórych zadaniach wymagających bardziej specjalistycznej wiedzy. Z drugiej strony, silnie rozwija się segment w zasadzie gotowych domów prefabrykowanych, w produkcji których Polska ma bardzo silną reprezentację – podkreśla.

Zauważa też, że uwolnienie możliwości prostej i szybkiej budowy domów mieszkalnych do 70m2 stanowić będzie dodatkową szansę rozwojową dla niewielkich, lokalnych firm budowlanych. – Mając to na uwadze, apelujemy o kontynuowanie prac nad tym rozwiązaniem i jak najszybsze przełożenie propozycji na konkretny projekt aktu prawnego – mówi Cezary Kazimierczak.

Jak Polski Ład ocenia Związek Przedsiębiorców i Pracodawców?

FOT. ARCHIWUM

– Bardzo dobrą stroną Polskiego Ładu jest obniżka klina podatkowego dla dużej części podatników. Jest to realizacja postulatów podnoszonych od wielu lat i w tym zakresie, podniesienia kwoty wolnej i waloryzacji drugiego progu podatkowego, należy poprzeć propozycje zawarte w dokumencie. Niestety, zaproponowany sposób finansowania tej reformy, de facto przez redystrybucję od jednoosobowych działalności gospodarczych i lepiej zarabiających pracowników jest niemożliwy do zaakceptowania. ZPP będzie proponował w tym zakresie alternatywne rozwiązania, mniej dotkliwe dla klasy średniej. W odniesieniu do pozostałych części programu – znaczna część z nich została opisana dosyć hasłowo i ich ostateczna ocena będzie musiała zależeć od kształtu konkretnych projektów aktów prawnych – podsumowuje Cezary Kazimierczak prezes Związku Przedsiębiorców i Pracodawców.

Ukazuje się raz w tygodniu (we wtorek) na terenie powiatów: bialskiego, łosickiego, łukowskiego, parczewskiego, radzyńskiego i grodzkiego Biała Podlaska.

WYDAWCA:
GRUPA WYDAWNICZA SŁOWO Sp. z o.o.
02-672 Warszawa
ul. Domaniewska 17/19, lok. 133
REDAKCJA
Biała Podlaska, ul. Warszawska 15
tel. 83 343 50 66, fax 83 344 75 52

REDAKTOR NACZELNY
Piotr Pyrkosz
ZASTĘPCA REDAKTORA NACZELNEGO
Marcin Kozarski
SEKRETARZ REDAKCJI
Joanna Danielewicz
Telefon dyżurny:
83 344 75 51
sekretariat: 83 343 50 66
KORESPONDENCJA
21–500 Biała Podlaska, skr. poczt. 116
redakcja@slowopodlasia.pl

ZESPÓŁ
Anna Chodyka (powiat bialski)
Paulina Chodyka-Łukaszuk (powiat bialski, Międzyrzec Podlaski)
Joanna Gąska (Łosice)
Arkadiusz Kielar (sport, Biała Podlaska)
Justyna Lesiuk-Klujewska (pow. bialski)
Anna Ostapiuk (Międzyrzec Podlaski)
Tomasz Wachulski (Parczew)
SKŁAD KOMPUTEROWY
Artur Wosinek
VRC Promotion Waldemar Pepa

DZIAŁ OGŁOSZEŃ
Joanna Olęcka - dyrektor
tel. 83 344 75 57
(j.olecka@slowopodlasia.pl)
Mariola Glina-Fiutak
Krzysztof Kozłowski
Agnieszka Tarkowska
DRUK
Seregni Printing Group Sp. z o.o.
ul. Matuszewska 14 hala B3
03-876 Warszawa

Redakcja zastrzega sobie prawo skracania artykułów i korespondencji oraz opatrywania ich własnymi tytułami. Artykułów niezamawianych redakcja nie zwraca i nie ponosi odpowiedzialności za treść ogłoszeń, reklam, tekstów sponsorowanych i promocyjnych.

eprasa.pl 354121f0ca

Program Operacyjny Wiedza Edukacja Rozwój (PO WER) szansą pracy dla młodych

W okresie kryzysu gospodarczego i społecznego, którego doświadczamy, a spowodowanego pandemią koronawirusa, utrzymanie lub zdobycie pracy mającej zapewnić byt stało się zadaniem wyjątkowo trudnym.

Szczególnie trudne jest to zadanie dla młodych, dla których ważny jest także aspekt samorealizacji zawodowej, poszerzenia kwalifikacji, wiedzy i rozwoju osobistego. Wzrasta tu rola instytucji takich jak Wojewódzki Urząd Pracy oraz jego beneficjentów – Miejskiego/Powiatowych Urzędów Pracy, dysponujących narzędziami i środkami mającymi chronić i aktywizować rynek pracy. Możliwość taką zapewniają środki w ramach Programu Operacyjnego Wiedza Edukacja Rozwój, stwarzające szanse młodym na zdobycie nowych kwalifikacji, umiejętności i wiedzy – tak istotnych na rynku pracy. W 2020 r. oraz w I kwartale 2021 r., pomimo kryzysu gospodarczego wywołanego pandemią, w ramach V i VI edycji projektów pozakonkursowych, realizowanych w ramach Programu Operacyjnego Wiedza Edukacja Rozwój 2014-2020 (PO WER) przez Miejski/Powiatowe Urzędy Pracy wsparciem zostało objętych ogółem **10 020 osób bezrobotnych** poniżej 30 roku życia z terenu województwa lubelskiego, w tym w szczególności 118 osób z niepełnosprawnościami oraz 3 765 osób długotrwale bezrobotnych.

Wsparcie w ramach projektów realizowano m.in. w postaci: szkoleń, staży, bonów szkoleniowych, bonów na zasiedlenie, dotacji na rozpoczęcie działalności gospodarczej.

W wyniku prowadzonych działań 1 634 osoby uzyskały kompetencje/kwalifikacje, natomiast 3 663 osoby podjęły zatrudnienie z czego 499 osób rozpoczęło własną działalność gospodarczą.

Rzeczywistość rynku pracy w obliczu pandemii zobligowała Wojewódzki Urząd Pracy w Lublinie do podjęcia intensywnych, dodatkowych działań w ramach Programu Operacyjnego Wiedza Edukacja Rozwój, mających na celu zarówno podtrzymanie, jak i wsparcie aktywności gospodarczej przedsiębiorstw. Dlatego też w ramach projektów pozakonkursowych realizowanych przez Miejski/Powiatowe Urzędy Pracy dystrybuowane są środki na finansowanie działań łagodzących negatywne skutki COVID-19. Do dnia 27 kwietnia 2021 r. środki te otrzymało **65** organizacji pozarządowych, **1 482** samozatrudnionych oraz **8 733** przedsiębiorców, dzięki czemu ochroniono **10 280** miejsc pracy.

Badania rynku pracy wskazują, że nadal jedną z liczniejszych grup bezrobotnych stanowią młodzi do 30 roku życia. Wśród nich są osoby bierne zawodowo, które nie uczą się, nie pracują, a jednocześnie nie rejestrują się w powiatowych urzędach pracy. Środki PO WER skierowane zostały, aby zarówno chronić, jak i aktywizować rynek pracy ofertami skierowanymi do osób bezrobotnych, stwarzając dla nich w kryzysowym okresie możliwości dokształcania się, doszkalania, zdobywania nowych kompetencji, aby tym samym zwiększyć ich szanse na pozyskanie satysfakcjonującej pracy.

PUNKT INFORMACYJNY

Wydział Realizacji PO WER Wojewódzki Urząd Pracy w Lublinie
ul. Lubartowska 74 A, piętro 1, pok. 100, Lublin, tel. 81 463 53 49, kom. 605 903 493
e-mail: power@wup.lublin.pl https://power-wuplublin.praca.gov.pl/

Fundusze Europejskie · Rzeczpospolita Polska · Wojewódzki Urząd Pracy w Lublinie · Unia Europejska

Materiał współfinansowany ze środków Unii Europejskiej w ramach Europejskiego Funduszu Społecznego

REKLAMA ID: 9309

Jakie są szanse na wynalezienie leku na Covid-19?

Ten wirus zostanie z nami na zawsze

WYWIAD SŁOWA Z prof. dr hab. med. **Małgorzatą Polz-Dacewicz** kierownik Zakładu Wirusologii z Laboratorium SARS i wykładowcą na Uniwersytecie Medycznym w Lublinie o rokowaniach na przyszłość, jeśli chodzi o rozwój pandemii, szczepieniu AstraZenecą, kolejnej fali zachorowań i powrocie uczniów do szkół rozmawia **Anna Chodyka**.

Kiedy możemy się spodziewać kolejnej fali zachorowań?

Według praw epidemiologicznych, choroby układu oddechowego charakteryzują się pewną sezonowością. Myślę, że ze względu na jesienną porę, wzrost zachorowań może nastąpić we wrześniu lub październiku. Są też inne czynniki, które mogą na to wpłynąć, np. fakt, iż wiele osób nie chce się zaszczepić czy dlatego, że zostały poluzowane obostrzenia. Powinniśmy, sami dla siebie, nadal stosować takie zasady jak dezynfekcja rąk, a w miejscach zaludnionych noszenie maseczek czy zachowywanie odpowiedniego dystansu. Uważam, że nie można podejść do sprawy według powiedzenia: Hulaj dusza, piekła nie ma!

Czy spodziewana fala zachorowań może być niższa czy będzie podobna do poprzednich?

Część osób jest odpornych dzięki szczepieniom, jest też trochę ozdrowieńców mających przeciwciała, więc można się spodziewać mniejszej liczby zachorowań. Jednak, nie wiadomo czy nie pojawi się nowa mutacja, która będzie jeszcze bardziej zaraźliwa – mająca większą łatwość przenoszenia się.

FOT. POLSKIE RADIO LUBLIN

– Wiele laboratoriów na świecie pracuje nad wynalezieniem leku, ale nie da się tego opracować w ciągu jednego roku. Prowadzone są różne badania, ale na wyniki musimy poczekać – mówi prof. Małgorzata Polz-Dacewicz

Jak pani ocenia decyzję o powrocie uczniów do szkół?

Nie można stale uczyć się zdalnie. W ten sposób mogą być prowadzone wykłady, ale ćwiczeń nie da się przeprowadzić online. Uważam, że kontakt bezpośredni jest niezbędny i miejmy nadzieję, że obecny rok szkolny zakończy się nauczaniem stacjonarnym. Przewiduje się, że nowy rok szkolny i akademicki rozpocznie się również w trybie stacjonarnym. W tej chwili trudno jednoznacznie odpowiedzieć na pytanie, czy ta decyzja wpłynie na zwiększenie liczby zachorowań. Gdyż to nie zalecenie ministra wpływa na zwiększenie zakażeń, tylko to, czy ludzie zachowają się odpowiedzialnie. Jeśli nie, to liczba zakażeń może wzrosnąć.

Czy jest szansa, że szczepienia zahamują całkowicie rozwój pandemii?

Może tak się stać, pod warunkiem, iż jak mówią badania epidemiologiczne zaszczepiłaby się znaczna część populacji czyli musiałoby być to 70-80 proc. społeczeństwa. Na razie do tych liczb jest nam daleko.

Wiele osób obawia się zaszczepienia szczepionkami AstraZeneca i Johnson &Jonhson, czy one są bezpieczne pani zdaniem?

Według opinii ekspertów i badań, które były prowadzone nad szczepionkami, wszystkie dopuszczone szczepionki są bezpieczne i skuteczne. Objawy poszczepienne mogą pojawić się przy szczepieniu przeciw każdej chorobie, nie tylko przeciw Covid-19. Nie sądzę żeby trzeba było się szczególnie obawiać. Znam wiele osób, które były szczepione AstraZenecą i przyniosło to tylko dobry skutek, wzmocnienia odporności.

Jak pani rokuje na przyszłość, jeśli chodzi o rozwój pandemii?

Jak mówią wszyscy eksperci, prawdopodobnie wirus Covid-19 zostanie z nami na zawsze i będzie krążył w populacji, powodując okresowe zachorowania.

Jakie są szanse na wynalezienie leku na Covid-19?

Wiele laboratoriów na świecie pracuje nad wynalezieniem leku, ale nie da się tego opracować w ciągu jednego roku. Prowadzone są różne badania, ale na wyniki musimy poczekać.

Słyszymy coraz częściej o mutacji indyjskiej, czy powinniśmy się jej obawiać?

Ta mutacja rozprzestrzeniła się już na cały świat, zarejestrowano też przypadki zakażenia nią w Polsce. Jednak, na ten moment szczepienia są skuteczne wobec tego wariantu.

Odeszli do wieczności

✞ **Zakład Pogrzebowy** Hades Biała Podlaska
✞ **Kułaga Andrzej,** l. 69, zm. 13.05 Biała Podlaska
✞ **Stefaniuk Marianna,** l. 98, zm. 14.05 Nowosiółki
✞ **Kolat Kazimiera,** l. 91, zm. 14.05, Biała Podlaska
✞ **Stefaniuk Henryk,** l. 79, zm. 15.05 Koszoły
✞ **Taranowicz Helena,** l. 72, zm. 15.05 Piszczac
✞ **Sierocki Ryszard,** l. 65, zm. 15.05 Warszawa
✞ **Skolimowski Andrzej,** l. 67, zm. 14.05 Czosnówka
✞ **Zielińska Halina,** l. 94, zm. 15.05 Warszawa
✞ **Poleszuk Kazimierz,** l. 97, zm. 17.05 Szczecin
✞ **Kondraszuk Franciszka,** l. 72, zm. 17.05, Wola Dubowska
✞ **Czernik Antoni,** l. 73, zm. 18.05, Zalesie
✞ **Nowicki Jarosław,** l. 50, zm. 18.05 Terebela
✞ **Bocian Grzegorz,** l. 46, zm. 12.05 Zalesie
✞ **Bielecka Krystyna,** l. 76, zm. 19.05, Dokudów Pierwszy
✞ **Kokośkiewicz Zdzisław,** l.74, zm. 14.05.2021 Łuniew
✞ **Kuźmiuk Władysław,** l.84, zm. 16.05.2021 Leszczanka
✞ **Mościcka Czesława,** l.82, zm. 17.05.2021 Międzyrzec Podlaski
✞ **Maciejewska Bronisława,** l.79, zm. 12.05.2021 Międzyrzec Podlaski
✞ **Wasiluk Lucyna,** l.79, zm. 18.05.2021 Starowieś
✞ **Gryta Eugenia,** l. 97, zm. 16.05 Kownaty
✞ **Komunalnik sp.** z o.o. Biała Podlaska
✞ **Matuszewicz Janusz,** l. 83, zm. 5.05, Biała Podlaska
✞ **Czubaszek Waldemar,** l. 84, zm. 7.05, Krasnystaw
✞ **Pykacz Henryk,** l. 84, zm. 9.05, Klonownica
✞ **Ostapiuk Józef,** l. 76, zm. 11.05, Komarno
✞ **Melaniuk Włodzimierz,** l. 59, zm. 12.05, Dubów
✞ **Szupiluk Wiesław,** l. 67, zm. 13.05, Leśna Podlaska
✞ **Juszczuk Henryk,** l. 58, zm. 14.05, Rokitno
✞ **Nabuda Jan,** l. 82, zm. 14.05, Terespol
✞ **Pyl Sławomir,** l. 55, zm. 15.05, Rokitno
✞ **Szostak Halina,** l. 94, zm. 16.05, Woskrzenice
✞ **Pietruszka Aleksander,** l. 82, zm. 16.05, Polskowola
✞ **Panasiuk Stanisław,** l. 66, zm. 17.05, Konstantynów
✞ **Ławecka Marianna,** l. 83, zm. 18.05, Biała Podlaska
✞ **Kożuchowski Krzysztof,** l. 58, zm. 20.05, Biała Podlaska
✞ **Piszcz Andrzej,** l. 64, zm. 20.05, Rakowiska

REKLAMA ID: 9027

REKLAMA ID: 8940

eprasa.pl 354121f0ca

Narodowy Pokaz Koni Arabskich Czystej Krwi odbędzie się w dniach 13-15 sierpnia

Aukcja z udziałem publiczności

JANÓW PODLASKI Narodowy Pokaz Koni Arabskich Czystej Krwi oraz aukcja Pride of Poland odbędą się w połowie sierpnia w Janowie Podlaskim. Znane są też listy koni, które państwowe stadniny wystawią na licytacje oraz ceny biletów dla publiczności.

PAULINA CHODYKA–ŁUKASZUK

W połowie maja odbyła się konferencja, podczas której Tomasz Chalimoniuk, prezes Polskiego Klubu Wyścigów Konnych, czyli głównego organizatora wydarzeń, poinformował m.in. o terminie tegorocznej aukcji Pride of Poland oraz o zasadach, jakie będą obowiązywały podczas Dni Konia Arabskiego w Janowie Podlaskim.

Listy są umiarkowane

Państwowe stadniny na obie sierpniowe aukcje wystawią łącznie 31 koni. SK Janów Podlaski zaprezentuje 11 klaczy i jednego ogiera. – Na tle ubiegłych lat tegoroczna janowska lista koni jest umiarkowana, nie jest dewastacyjna dla hodowli. Faktem jest, że zaprezentowanie któregoś z lepszych koni byłoby klęską. Niektórzy ubolewają nad młodą klaczką Brodnicą, ale w janowskiej stadninie zostają jej rodzice Bambina i Pogrom, więc takie połączenie można będzie powtórzyć. Cenowo nie spodziewajmy się rewelacji, ale po średniej cenie te konie powinny się sprzedać – mówi **Alina Sobieszak**, redaktor naczelna branżowego Araby Magazine. Przyznaje, że nieco obawia się tego, że teraz zaprezentowane listy nie okażą się ostateczne i w ostatniej chwili na sprzedaż trafi prawdziwa perełka.

FOT. WWW.GOV.PL

– Mam nadzieję, że w sierpniu będziemy mogli gościć w Janowie Podlaskim bez ograniczeń wszystkich zainteresowanych – zaznaczył Tomasz Chalimoniuk, prezes Polskiego Klubu Wyścigów Konnych

Podobnego zdania, jeśli chodzi o wystawione na licytacje przez państwowe stadniny konie, jest komentator sportów konnych i autor blogu Hipologika.pl Marek Szewczyk. – Lista nie budzi większych kontrowersji. Można nawet powiedzieć, że jest skromna, jeśli chodzi o potencjalne gwiazdy. Zapowiada się też skromnie, jeśli chodzi o wynik finansowy. O tyle to jest zrozumiałe, że nie wiadomo, jaka będzie sytuacja covidowa w sierpniu. Czy będzie można swobodnie podróżować samolotami do Polski i czy ze wszystkich kierunków. Oczywiście, jest zapowiedziana możliwość brania udziału w aukcji telefonicznie, ale z doświadczenia wiadomo, że to nie to samo, co osobiste uczestnictwo czy to potencjalnego nabywcy, czy jego przedstawiciela – komentuje **Marek Szewczyk**.

Według specjalistów jedyną kontrowersją na liście jest ogier Equator z SK Michałów, który według nich powinien być wystawiony wcześniej, kiedy został czempionem świata, albo z jego sprzedażą należałoby jeszcze poczekać.

FOT. ADAM TROCHIMIUK/ARCHIWUM

Państwowe stadniny na obie sierpniowe aukcje wystawią łącznie 31 koni. SK Janów Podlaski zaprezentuje 11 klaczy i jednego ogiera

Przypomnijmy, że podczas zeszłorocznej aukcji Pride of Poland sprzedano 10 z 22 wystawionych koni za 1,6 mln euro. Najdroższa okazała się klacz Perfinka ze stadniny w Białce, która została wylicytowana za 1 mln 250 tys. euro.

Cennik już gotowy

Narodowy Pokaz Koni Arabskich Czystej Krwi odbędzie się w dniach 13–15 sierpnia. Na niedzielę, 15 sierpnia od godz. 16:00 zaplanowano 52. aukcję Pride of Poland. Z kolei 16 sierpnia od godz. 12:00 odbędzie się aukcja Summer Arabian Horse Sale. – Mam nadzieję, że w sierpniu będziemy mogli gościć w Janowie Podlaskim bez ograniczeń wszystkich zainteresowanych. Dlatego w tym roku mamy już normalne cenniki zaproszeń VIP oraz biletów – zaznaczył **Tomasz Chalimoniuk**. Dodał również, że zainteresowanie wśród hodowców udziałem w wydarzeniach jest duże.

Od 19 maja ruszyło przyjmowanie zgłoszeń koni do udziału w czempionacie. Zakończy się 2 lipca. Z kolei do 18 czerwca prywatni hodowcy mogą zgłaszać konie, które wezmą udział w aukcji. Szczegółowe kwestie organizacyjne są cały czas uzależnione od sytuacji epidemicznej, związanej z pandemią koronawirusa. Organizatorzy liczą na rychłe łagodzenie obostrzeń i możliwość udziału w wydarzeniu również publiczności, dlatego w tym roku przygotowano już cenniki.

Bilet na niedzielę, w tym aukcję Pride of Poland kosztować będzie 150 zł dla dorosłych i 50 złotych dla dzieci do lat 12. Na piątkowe i sobotnie pokazy bilety będą kosztować odpowiednio 50 zł i 25 zł. Za czterodniowy karnet (piątek-poniedziałek) trzeba będzie zapłacić 150 zł. Przygotowano też pakiety VIP. Zarówno czempionaty, jak i aukcja odbędą się pod namiotem, który ma być wyższy i objąć również trybuny dla publiczności. Wszystkie osoby uczestniczące w wydarzeniach zobowiązane będą do złożenia stosownego oświadczenia związanego z zagrożeniem epidemicznym Covid-19 i podania danych kontaktowych, na wypadek stwierdzenia zakażenia wirusem SARS-CoV-2 u któregokolwiek z uczestników.

Przez kapryśną wiosnę nie będzie majowego miodu

REGION Pszczelarzy czeka trudny czas, gdyż zmienna pogoda tegorocznej zimy i chłodna wiosna spowodowały, iż pszczele rodziny w wielu przypadkach padły lub są w bardzo słabej kondycji. To oznacza, że w maju może nie być miodu.

– Ważne jest jak pszczelarz pomógł swoim pszczołom przygotować się do zimy. Czy podał im leki zabezpieczające przed chorobami układu pokarmowego, szczególnie przed chorobą Nosema, oraz jakim pokarmem, i jakiej ilości i w jakim terminie rodziny pszczele był zakarmione na zimę. Zima 2020/2021 na zmianę była mroźna i ciepła, więc pszczoły nie we wszystkich ulach odpowiednio wcześnie uwiązały kłąb zimowy – tj. nieco spłaszczoną kulę utworzoną z zimujących pszczół w celu ochrony przed chłodem. Naturalnie wewnątrz tej kuli powinna znajdować się królowa tzw. matka pszczela. Rozluźnienie bądź niezawiązanie kłębu zimowego spowodowało, że w niektórych ulach matki pszczele bardzo długo znosiły jajeczka tzn. czerwiły, a w związku z tym pszczoły zużywały zwiększoną ilość pokarmu, jaki zgromadziły na okres zimowy. Wywołało to stan głodowy, w większości rodzin pszczelich. Niektórzy pszczelarze sugerowali, iż w połowie stycznia, w niektórych rodzinach kończył się pokarm, a co gorsze matki pszczele na nowo rozpoczęły w tym okresie znosić kolejne jajeczka, co jeszcze zwiększyło nadmierne pobieranie kończącego się pokarmu – wyjaśnia **Leszek Mikołajczuk** pełniący obowiązki prezesa Związku Pszczelarzy Podlasie. Dodaje, że nie jest to zjawisko normalne, bo matki powinny zacząć czerwić, czyli składać nowe jajeczka, z końcem lutego. – Tylko nieliczni pszczelarze w styczniu przy sprzyjającej pogodzie dokonali przeglądu rodzin pod kątem znajdujących się tam zimowych zapasów. Zapobiegliwi, podali pszczołom tzw. ciasto pyłkowo-miodowe. Ci, co liczyli, że pszczoły dadzą sobie same radę zawiedli się. Niejednokrotnie płacąc za ten błąd śmiercią rodziny pszczelej. W najlepszym przypadku pszczoły były w słabej kondycji – zauważa Leszek Mikołajczuk zajmujący się pszczelarstwem od kilkunastu lat.

Dziwna wiosna, zmienna zima

Przyznaje, że również wiosna była dziwna. – Niektórzy mówią, że podobna wiosna była sto lat temu. Pierwsze pożytki, tj. wierzba, leszczyna i klon przypadły na dni z niesprzyjającymi warunkami atmosferycznymi. Pszczoły mimo swej pracowitości nie mogły zgromadzić wystarczającej na normalne funkcjonowanie ilości pyłku kwiatowego i nektaru. Nadal pogoda nie rozpieszcza pszczelarzy i ich podopiecznych. Silny wiatr i nagłe załamania pogody, uniemożliwiają pszczołom gromadzenie zapasów, które pszczelarze skradną pszczołom, by dostarczyć nam pyszny wiosenny tzw. miód majowy czy to wielokwiatowy czy rzepakowy lub mniszkowy. Mimo iż kwiaty kwitną np. mniszek, to warunki nie są sprzyjające, zimno i silny wiatr uniemożliwiał wylot pszczołom z uli. Pszczoły latają na bardzo krótkie odległości, jedynie po wodę – wyjaśnia. – Niektórzy mówią, że rodziny wchodzą w siłę, a to już za późno, gdyż w międzyczasie skończy się kwitnienie rzepaku. Rozmawiałem w zeszłym tygodniu z pszczelarzami z naszego Związku Pszczelarskiego Podlasie w Białej Podlaskiej i mówiono mi, że niektórzy pszczelarze podawali jeszcze tzw. ciasto pszczołom, by rodziny pszczele nie padły z głodu. Mówi się, że to może być ostatni pożytek na naszych terenach – zaznacza. Przyznaje, że powodem jest nie tylko nieodpowiednia pogoda, ale też fakt, iż coraz mniej rolników uprawia grykę, maliny i inne rośliny, których nektarem i pyłkiem żywią się pszczoły. Dodaje, że Związek Pszczelarzy Podlasie działa m.in. na terenie powiatów: bialskiego, radzyńskiego, parczewskiego, łosickiego i łukowskiego i zrzesza ok. 400 pszczelarzy, działających w 15 kołach.

FOT. ARCHIWUM KRZYSZTOFA OLSZEWSKIEGO

Jak wyjaśnia prof. Krzysztof Olszewski z Zakładu Pszczelnictwa Uniwersytetu Przyrodniczego w Lublinie, tegoroczna wiosna była nietypowa w porównaniu do kilkunastu poprzednich lat

Za mało pożywienia dla pszczół

Jak wyjaśnia **prof. Krzysztof Olszewski** z Zakładu Pszczelnictwa Uniwersytetu Przyrodniczego w Lublinie, tegoroczna wiosna była nietypowa w porównaniu do kilkunastu poprzednich lat. – Jednak sięgając pamięcią wstecz, można dojść do wniosku, że właśnie taka, kapryśna wiosna jest charakterystyczna dla naszej szerokości geograficznej. Sprzyjające warunki nieco nas rozpieściły w ostatnim czasie. Niemniej jednak, rodziny pszczele są obecnie znacznie słabsze niż w roku poprzednim. Na szczęście wraz z opóźnieniem rozwoju pszczół, opóźniła się też wegetacja roślin, co przy sprzyjającej pogodzie, może się przyczynić do poprawy sytuacji w pszczelarstwie. W tym momencie perspektywy produkcji miodu są gorsze, niż w tamtym roku. Jednak to nie przesądza o wydajności z całego sezonu. Jeżeli w tym roku nie będzie tak dotkliwej suszy, jak w latach poprzednich, a pogoda będzie sprzyjać, możemy liczyć także na pożytki pełni sezonu, np. miód lipowy i gryczany. Dlatego ostatecznie sezon może okazać się pomyślny, mimo niesprzyjającej wiosny – mówi profesor.

Dodaje, że niepokojące są sygnały od pszczelarzy, iż wiele rodzin, które przetrwało zimę, zginęło właśnie w okresie przedwiośnia lub rodziny pszczele znacznie osłabły. – Przyczyną tego była niska temperatura i brak pokarmu, zwłaszcza jeżeli pszczelarz jesienią nie zaopatrzył rodzin w odpowiednią jego ilość. Niesprzyjająca pogoda w połączeniu z brakiem kwitnących roślin uniemożliwiła uzupełnienie zapasów o świeży miód, co spowodowało, że pszczoły korzystały tylko z pokarmu, który miały w ulach. Niejednokrotnie tego pożywienia było za mało. Jeżeli pszczelarz za późno się zorientował w sytuacji, to rodziny mogły zginąć z głodu lub osłabnąć. Z kolei ci, którzy zauważyli potrzebę dokarmiania pszczół, ponieśli większe koszty ich hodowli niż w roku poprzednim – zauważa prof. Krzysztof Olszewski.

Anna Chodyka

eprasa.pl 354121f0ca

Według prokuratury były działacz PiS i kierownik przejścia granicznego w Koroszczynie żądał korzyści majątkowych oraz przyjmował niedozwolone prezenty

Chciał gotówkę, brał wódkę i zakąskę

POZA PRAWEM Dwukrotnie miał zażądać od właściciela firmy transportowej po 400 zł za każdy wykonywany przejazd pojazdów nienormatywnych. Od tego samego przedsiębiorcy miał też m.in. brać wódkę oraz słoiki z dziczyzną. Mowa o Eliaszu I., byłym szefie przejścia granicznego, radnym, działaczu PiS i pracowniku Sądu Rejonowego w Białej Podlaskiej. Prokuratura przesłała właśnie akt oskarżenia w tej sprawie.

MARCIN KOZARSKI

Przypomnijmy, że były kierownik Oddziału Zamiejscowego w Koroszczynie Lubelskiego Zarządu Obsługi Przejść Granicznych został w sierpniu ubiegłego roku zatrzymany przez Centralne Biuro Antykorupcyjne. Po usłyszeniu zarzutów sąd zdecydował o jego warunkowym tymczasowym aresztowaniu. Za kratami nie został, ze względu na wpłatę poręczenia majątkowego, mimo że sprzeciwiała się temu prokuratura. W efekcie skandalu został odwołany z pełnionego stanowiska w LZOPG, a władze Prawa i Sprawiedliwości zawiesiły go w prawach członka.

Dziczyzna, wódka, kawa, herbata

Czyny zarzucane politykowi dotyczą 2020 roku. To wtedy zdaniem prokuratury na terenie terminala samochodowego w Koroszczynie przyjął od właściciela firmy korzyść majątkową w postaci butelki alkoholu o pojemności 0,7 l wartości 127 zł, dwóch butelek wódki o pojemności 0,5 l każda o wartości po 29,99 zł, jednej butelki wódki o pojemności 0,5 l nieustalonej marki i wartości, trzech słoików zawierających wyroby z dziczyzny oraz produkty spożywcze w postaci słodyczy, owoców, kawy, herbaty o łącznej wartości nie mniejszej niż 186,98 zł.

Ale to nie wszystko, gdyż od tego samego przedsiębiorcy miał dwa razy zażądać korzyści majątkowej w kwocie 400 zł za każdy wykonywany przez jego firmę przejazd pojazdów, przekraczających określone parametry. – Uzależniając od jej otrzymania, wykonanie czynności służbowej, polegającej na wydaniu zgody na przejazd przez teren drogowego przejścia granicznego w Koroszczynie na odcinku drogi od zjazdu z mostu granicznego na rzece Bug do terminala samochodowego, co stanowi podstawę do wydania przez Generalną Dyrekcję Dróg Krajowych i Autostrad, zezwolenia na przejazd nienormatywny – informuje **Magdalena Dobosz** z Sądu Okręgowego w Lublinie.

FOT. ADAM TROCHIMIUK

Według prokuratury były działacz PiS i kierownik przejścia granicznego w Koroszczynie żądał korzyści majątkowych oraz przyjmował niedozwolone prezenty

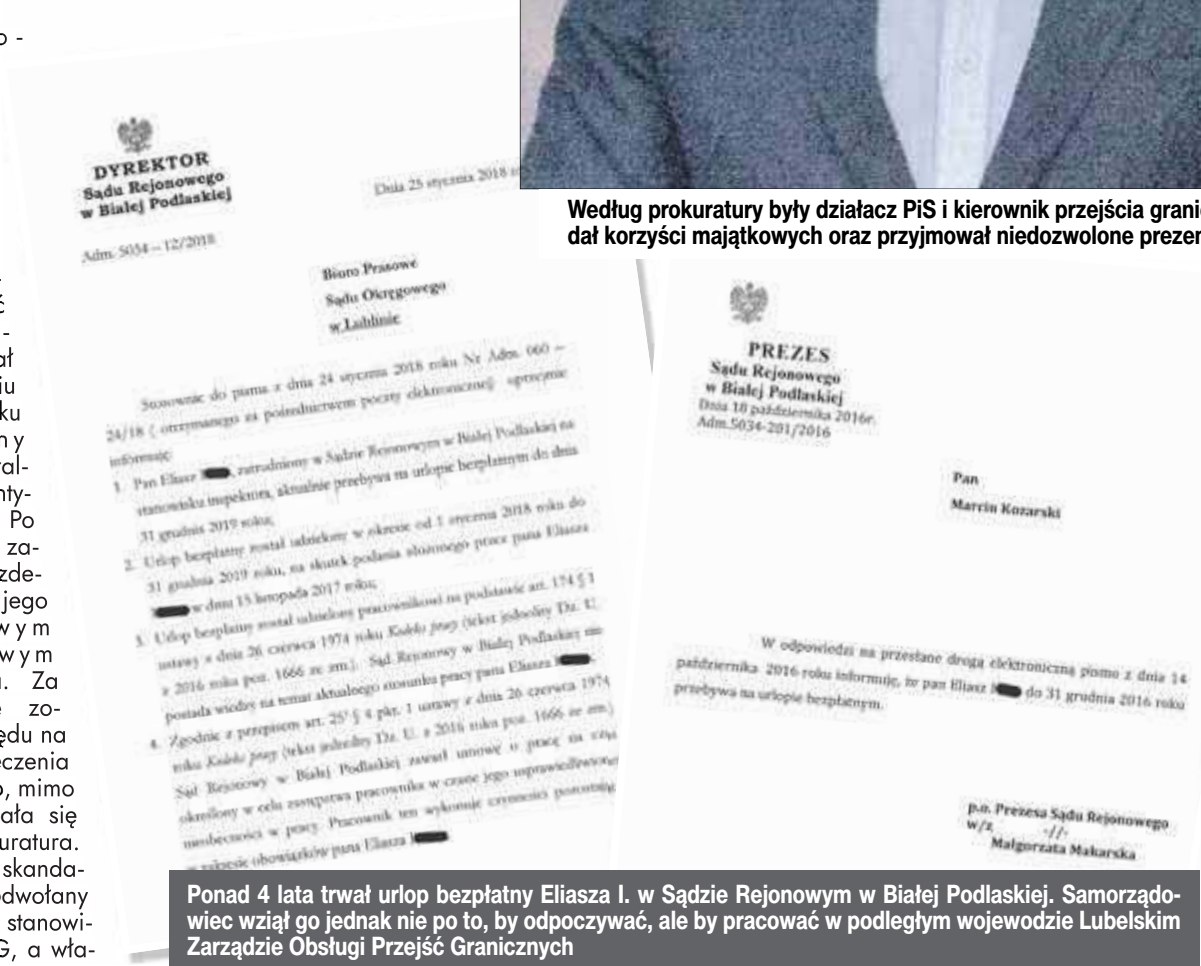

DYREKTOR
Sądu Rejonowego
w Białej Podlaskiej
Adm. 5034 – 12/2018

Biuro Prasowe
Sądu Okręgowego
w Lublinie

PREZES
Sądu Rejonowego
w Białej Podlaskiej
Dnia 18 października 2016r.
Adm.5034-201/2016

Pan
Marcin Kozarski

p.o. Prezesa Sądu Rejonowego
w/z
Małgorzata Makarska

Ponad 4 lata trwał urlop bezpłatny Eliasza I. w Sądzie Rejonowym w Białej Podlaskiej. Samorządowiec wziął go jednak nie po to, by odpoczywać, ale by pracować w podległym wojewodzie Lubelskim Zarządzie Obsługi Przejść Granicznych

Przypomnijmy, że w latach 2014-2018 Eliasz I. pełnił mandat radnego miejskiego w Białej Podlaskiej z ramienia PiS. W radzie był m.in. zastępcą przewodniczącego komisji gospodarki komunalnej i ochrony środowiska. W wyborach w 2018 r. bezskutecznie kandydował do sejmiku wojewódzkiego. Do wyborów szedł z hasłem: „Rodzina, uczciwość, przyszłość", uzyskując ponad 7 tys. głosów. Mimo wyborczej porażki, do czasu akcji CBA, jego kariera nabierała rozmachu. W styczniu 2020 r. zastąpił bowiem Tadeusza Sławeckiego (PSL) na stanowisku przedstawiciela wojewody lubelskiego w radzie społecznej Wojewódzkiego Szpitala Specjalistycznego w Białej Podlaskiej.

Dwa etaty w publicznych instytucjach

Lubelski Zarząd Obsługi Przejść Granicznych w Chełmie podlega wojewodzie. W 2019 r. wprowadzono tam nowe procedury uzgadniania przejazdu przez przejścia graniczne dla pojazdów nienormatywnych. To właśnie kierownicy przejść jak Eliasz I. zostali upoważnieni do załatwiania tych spraw z Generalną Dyrekcją Dróg Krajowych i Autostrad oraz kontaktów z przewoźnikami. Oskarżony był też szefem Zespołu Drogowe Przejście Graniczne w Kukurykach oraz w Punkcie Odpraw Weterynaryjnych, Fitosanitarnych, Sanitarnych i Celnych w Kobylanach.

Zanim polityk trafił do LZOPG był już zatrudniony w Sądzie Rejonowym w Białej Podlaskiej. Nie zarobkował jednak formalnie na dwa etaty, gdyż wziął w sądzie urlop bezpłatny, który później przedłużał. Nie żeby odpoczywać, ale pracować. Tyle, że w nieco innym miejscu. Wynika to już z oświadczenia majątkowego, jakie złożył w marcu 2017 r. Sytuacja ta nie uległa zmianie do końca kadencji. Jak tłumaczyły wówczas władze sądowe, przeszkodą w zakończeniu umowy były przepisy ustawy samorządowej, które stanowią, iż rozwiązanie stosunku pracy z radnym wymaga uprzedniej zgody rady.

Jednak w październiku 2018 r. odbyły się wybory, w wyniku których Eliasz I. nie uzyskał mandatu radnego, w tym czasie zaś nadal pracował na przejściu granicznym i nadal przebywał na urlopie bezpłatnym. – Pan Eliasz I. był zatrudniony w Sądzie Rejonowym w Białej Podlaskiej do 31 grudnia 2020 roku – potwierdza Magdalena Dobosz. Co zatem stanęło na przeszkodzie w rozwiązaniu z nim stosunku pracy? Tego się nie dowiedzieliśmy. – Przez cały czas trwania urlopu bezpłatnego był zatrudniony za niego pracownik na podstawie umowy o pracę na czas określony w celu zastępstwa, co zapewniało prawidłowy tok pracy komórek organizacyjnych sądu – dodaje Magdalena Dobosz. Później etat zabrał resort sprawiedliwości.

Kierownik przejścia z promilami

Zarzuty korupcyjne nie są jedynymi, z jakimi zetknął się jeden z najbardziej obiecujących bialskich polityków PiS młodego pokolenia. Jak ustaliliśmy, 4 kwietnia 2020 r., ówczesnego kierownika przejścia granicznego przyłapano bowiem na jeździe po pijanemu. Mężczyzna miał prawie 1,9 promila alkoholu w wydychanym powietrzu. W styczniu tego roku wymierzono mu za to 1,5 tys. zł grzywny. Na jej poczet zaliczono mu okres zatrzymania trwający od 4 kwietnia, od godz. 21.45 do 5 kwietnia, do godz. 12.40. Od Eliasza I. zasądzono też na rzecz Funduszu Pomocy Pokrzywdzonym oraz Pomocy Postpenitencjarnej świadczenie pieniężne w wysokości 5 tys zł. Otrzymał również zakaz prowadzenia pojazdów mechanicznych, objętych prawem jazdy kategorii B na okres 4 lat. Wyrok uprawomocnił się 3 marca.

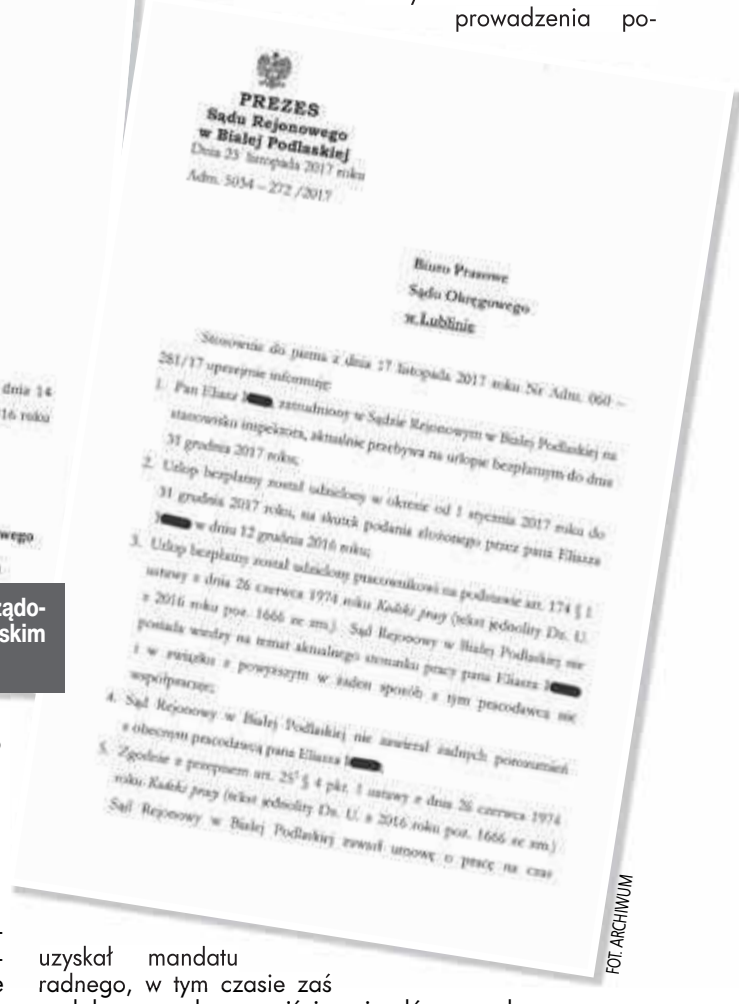

PREZES
Sądu Rejonowego
w Białej Podlaskiej
Dnia 23 listopada 2017 roku
Adm. 5034 – 272 /2017

Biuro Prasowe
Sądu Okręgowego
w Lublinie

FOT. ARCHIWUM

Eliasz I. konsekwentnie nie przyznaje się do zarzucanych mu czynów korupcyjnych. – Tak jest i nic więcej nie mam do powiedzenia – usłyszeliśmy od niego. W kwestii jazdy w stanie nietrzeźwości niczego się nie dowiedzieliśmy. – Nie odniosę się w ogóle do tego, co pan mówi – dodaje.

eprasa.pl 354121f0ca

Chcą przekazać stowarzyszeniu „Wspólny Świat" kolejny grunt z bonifikatą

Radni prawicy motywują prezydenta

BIAŁA PODLASKA Miesiąc temu klub radnych Zjednoczonej Prawicy złożył projekt uchwały w sprawie sprzedania działki należącej do miasta, na rzecz stowarzyszenia Wspólny Świat za 1 proc. jej wartości. Problem w tym, że radni nie mogą składać wniosków związanych z decyzjami budżetowymi samorządu. – Chcieliśmy zmotywować prezydenta – mówi Dariusz Litwiniuk, szef klubu ZP.

JOANNA DANIELEWICZ

FOT. ADAM TROCHIMIUK/ARCHIWUM

Na ul. Powstańców 4 C funkcjonuje ośrodek terapii i diagnostyki oraz przedszkole dla dzieci z autyzmem. Teraz stowarzyszenie Wspólny Świat wnioskuje o zakup kolejnej działki od miasta za 1 proc. jej wartości

Wspólny Świat już raz wykupił od miasta działkę z 99–procentową bonifikatą. Na tym terenie przy ul. Powstańców powstaje od kilku lat Centrum Pomocy Osobom z Autyzmem. Ostatnio złożył wniosek do prezydenta miasta o możliwość jej zakupu w drodze bezprzetargowej i z bonifikatą. – Działamy na rzecz mieszkańców Białej Podlaskiej, ale również całego regionu. To czego nam brakuje to terenów przylegających do naszych obiektów, które mogłyby posłużyć w przyszłości organizacji jako zaplecze rekreacyjno–sportowe. Jedna z działek należąca do miasta znajduje się w bezpośrednim sąsiedztwie – mówiła Słowu Podlasia Anna Chwałek, prezes stowarzyszenia.

Apel Wspólnego Świata spotkał się z natychmiastową reakcją radnych Zjednoczonej Prawicy. Złożyli oni do biura rady miasta projekt uchwały w sprawie przekazania miejskich gruntów stowarzyszeniu za 1 procent wartości. – Miejski samorząd powinien w każdy możliwy sposób ułatwić działalność stowarzyszeniu kierowanemu przez Annę Chwałek – argumentował Dariusz Litwiniuk, szef klubu ZP. – W 2013 roku stowarzyszenie zakupiło za 1 proc. wartości grunty miejskie pod budowę Centrum Pomocy Osobom z Autyzmem. Z zadania zarząd wywiązał się wzorowo. Dlatego nie ma obaw aby przekazać stowarzyszeniu „Wspólny Świat" kolejny grunt z bonifikatą.

FOT. ARCHIWUM

– Działamy na rzecz mieszkańców Białej Podlaskiej, ale również całego regionu. To, czego nam brakuje, to terenów przylegających do naszych obiektów – mówi Anna Chwałek

Przewodniczący rady miasta przyznaje, że wniosek klubu wpłynął do biura rady. – Mnie z jednej strony cieszy to, że w tej kadencji zauważamy aktywność radnych w przedmiocie uchwałodawczej. Mamy wręcz wysyp takich aktywności, po tym jak trend w tym kierunku zainicjowała Biała Samorządowa – mówi Bogusław Broniewicz. – Natomiast chciałbym, żeby radni byli aktywni w tych przestrzeniach, w których mogą. Decyzja o zbyciu mienia miejskiego nie należy do prerogatyw radnych. To wyłączne uprawnienia władzy wykonawczej. Radni nie mogą składać projektu budżetu, nie mogą składać wniosków o sprzedaż nieruchomości czy ruchomości, bo to dotyczy finansów i jest to uprawnienie władz samorządu.

W ślad za projektem klubu ZP pojawiła się już zresztą inicjatywa uchwałodawcza prezydenta miasta w tym samym temacie. – Mam nadzieję, że radni klubu ZP wycofają swój projekt. Tym bardziej, że jest już projekt prezydenta miasta, tożsamy z tym co złożyli radni ZP – mówi przewodniczący Broniewicz i dodaje, że to nie pierwszy raz, gdy widać jakiś wyścig w aktywności uchwałodawczej, który jego zdaniem nie zawsze jest uzasadniony merytorycznie. – Dla mnie to trochę taki wyścig: kto lepszy, szybszy, kto fajniejszy, bez refleksji nad następstwami przedkładanych pomysłów czy możliwościami formalno – prawnymi. Aby zaistnieć w przestrzeni publicznej.

FOT. ADAM TROCHIMIUK/ARCHIWUM

– To jedyna tego typu organizacja na naszym terenie. Miejski samorząd powinien w każdy możliwy sposób ułatwić działalność stowarzyszeniu – argumentuje Dariusz Litwiniuk, szef klubu ZP

– Otrzymaliśmy jako klub prośbę o wsparcie zabiegów Wspólnego Świata i postanowiliśmy zareagować bez zwłoki. Zdajemy sobie sprawę, że to nie nasza prerogatywa, ale chcieliśmy zmotywować prezydenta. Niejednokrotnie było tak, że dopiero inicjatywy radnych dopingowały władze miasta do działania. Prezydent pewnie przychyliłby się do prośby stowarzyszenia, ale nie wiadomo kiedy. Widać, że nasze działania go zdopingowały – twierdzi radny Litwiniuk.

Przewodniczący rady liczy na to, że ZP wycofa swój projekt, choć jak dodaje nawet bez tego manewru propozycja sprzedaży działki dla Wspólnego Świata może być procedowana zgodnie z prawem, bo taką gwarancję daje bliźniaczy projekt złożony przez władze miasta.

Dajmy wytchnienie opiekunom osób niepełnosprawnych

BIAŁA PODLASKA Miasto przystąpiło do programów: „Asystent osobisty osoby niepełnosprawnej" i „Opieka wytchnieniowa". Programy będą realizowane przez Miejski Ośrodek Pomocy Społecznej. Przedsięwzięcia mają na celu wesprzeć osoby niepełnosprawne i opiekunów tych osób. Obecnie trwa nabór społecznych asystentów.

Jak wyjaśnia **Jadwiga Jurkitewicz** koordynator projektów MOPS, głównym celem programu „Asystent osobisty osoby niepełnosprawnej" jest wprowadzenie usługi asystenta jako formy ogólnodostępnego wsparcia dla dzieci do 16 roku życia z orzeczeniem o niepełnosprawności łącznie ze wskazaniami: konieczności stałej lub długotrwałej opieki czy też pomocy innej osoby. – Asystenci poszukiwani są też dla osób niepełnosprawnych, posiadających orzeczenie o znacznym lub umiarkowanym stopniu niepełnosprawności – wyjaśnia. – Usługi asystenta w szczególności mogą polegać na pomocy: w wyjściu i w powrocie lub dojazdach w wybrane przez uczestnika programu miejsce np. dom, praca, placówki oświatowe i szkoleniowe, placówki służby zdrowia i rehabilitacyjne, zakupach, załatwianiu spraw urzędowych – wymienia Jadwiga Jurkitewicz. Dodaje, że osoba niepełnosprawna ma prawo wyboru osoby, która będzie świadczyć usługi asystenta. – Miesięczny limit czasu usług asystenta na jednego uczestnika wynosi 60 godzin. W przypadku pobierania przez rodziców osoby niepełnosprawnej lub osoby spokrewnione świadczenia pielęgnacyjnego, specjalnego zasiłku opiekuńczego lub zasiłku dla opiekuna, limit jest zmniejszony do 30 godzin – informuje koordynatorka.

FOT. PIXABAY.COM

– Usługi asystenta w szczególności mogą polegać na pomocy: w wyjściu i w powrocie lub dojazdach w wybrane przez uczestnika programu miejsce np. dom, praca, placówki oświatowe – wymienia Jadwiga Jurkitewicz

Czas na odpoczynek i regenerację

Tłumaczy też, że założeniem programu „Opieka wytchnieniowa" jest wsparcie członków rodzin lub opiekunów sprawujących bezpośrednią opiekę nad: dziećmi z orzeczeniem o niepełnosprawności; osobami ze znacznym stopniem niepełnosprawności. – Program ma zapewniać czasowe odciążenie od codziennych obowiązków, łączących się ze sprawowaniem opieki. Chodzi o zapewnienie czasu na odpoczynek i regenerację; wzmocnienie osobistego potencjału oraz ograniczenie wpływu obciążeń związanych ze sprawowaniem opieki poprzez wsparcie psychologiczne lub terapeutyczne – mówi Jadwiga Jurkitewicz.

Dodaje, że program ma też na celu podniesienie poziomu kompetencji dotyczących wsparcia osoby niepełnosprawnej poprzez naukę technik wspomagania, pielęgnacji, prowadzenia działań rehabilitacyjnych w warunkach domowych. – Świadczenie usługi opieki wytchnieniowej będzie realizowane w trzech formach: jako pobyt dzienny: w miejscu zamieszkania osoby niepełnosprawnej lub w innym miejscu wskazanym przez uczestnika programu – limit 240 godzin; pobyt całodobowy: w innym miejscu wskazanym przez uczestnika programu – limit 14 dni; specjalistyczne poradnictwo – limit 20 godzin – wymienia koordynator projektów.

Gmina przyznaje usługę asystenta lub opieki wytchnieniowej na podstawie karty zgłoszenia do programu. Wsparcie w ramach programów będzie finansowane z Funduszu Solidarnościowego, do końca roku. Szczegółowe informacje, dotyczące programów można uzyskać w Miejskim Ośrodku Pomocy Społecznej w Białej Podlaskiej pod nr tel. 83 344 46 14.

Anna Chodyka

eprasa.pl 354121f0ca

Projekt miejskiego in vitro już jest, teraz myślą o gminie Biała Podlaska

Projekt in vitro już w magistracie

BIAŁA PODLASKA Działacze Inicjatywy Polskiej pod koniec ubiegłego tygodnia złożyli w biurze rady miasta projekt uchwały w sprawie miejskiego programu in vitro. Pod dokumentem podpisało się ponad 500 mieszkańców Białej Podlaskiej. – Ciąża nie ma barw politycznych, z programu może skorzystać każdy. Z doświadczenia zawodowego wiem, że z in vitro korzystają osoby i z prawicy i z lewicy – mówi poseł Riad Haidar, orędownik podjętej inicjatywy.

JOANNA DANIELEWICZ

– Przygotowaliśmy uchwałę miejskiego programu in vitro, dzięki której 10 par z Białej Podlaskiej w ciągu dwóch lat dostanie dofinansowanie do in vitro. Przez dwa lata pilotażu miasto wyda 170 tys. zł. W tym czasie zbadamy, jak ten program działa. Czy jest na niego zapotrzebowanie, jak pomaga ludziom i zdecydujemy, czy go poszerzyć. Na razie zaczynamy ostrożnie, od małego pułapu, a z czasem może będziemy go rozszerzać – opisywał w marcu propozycję **Ernest Jaroszek**, sekretarz bialskiego biura Inicjatywy Polskiej. Wówczas Inicjatywa rozpoczynała zbiórkę podpisów pod przygotowanym projektem stosownej uchwały.

W ubiegłym tygodniu projekt uchwały wraz z podpisami mieszkańców trafił do biura rady miasta. – Mieliśmy bardzo dużo telefonów z gratulacjami. Ludzie dzwonili z propozycją, że sami wezmą listy i zbiorą podpisy. Razem z uchwałą składamy propozycję programu, nad którym możemy podjąć dyskusję i konsultacje z radnymi i miastem. Natomiast, w naszym odczuciu nie powinno być dyskusji na temat tego, czy w ogóle taki program powinien zaistnieć w naszym mieście – mówił **Jakub Motyczka**, który projekt uchwały składał w magistracie w piątek 21 maja.

Wnioskodawcy nie wyznaczają terminu procedowania dokumentu. Najbliższa sesja rady miasta zapowiedziana została na 28 maja. Czasu zostało więc niewiele, by nad obywatelskim projektem, o tak ważnym znaczeniu, się pochylić z należytą powagą. – Nie chcemy popędzać urzędu miasta ani radnych, żeby to nie było zrobione na łapu–capu. Chcemy, by nasza propozycja została dokładnie przeprocedowana – dodaje Motyczka.

FOT. JOANNA DANIELEWICZ

Inicjatorzy powołania miejskiego in vitro już złożyli projekt uchwały w bialskim magistracie. Podpisało się pod nim ponad 500 bialczan

Działania bialskiej Inicjatywy Polskiej wspiera poseł Koalicji Obywatelskiej, **Riad Haidar**. – To jest daleko idący projekt, który ma służyć ludziom, którzy chcieliby mieć dzieci, a nie mogą. Ta metoda jest poparta naukowo i konstytucyjnie. Gdy ten program był ogólnopolskim, z metody in vitro urodziło się prawie 22 tys. dzieci. Skorzystało z niego wówczas prawie 20 tys. par. Pan minister Konstanty Radziwiłł w 2016 roku zlikwidował ten program i powołał tzw. program prokreacyjny. Przez trzy lata wydano na niego prawie 50 mln zł i urodziło się z niego 240 dzieci. Procentowo to 0,05 proc. na jedną parę. Dlatego warto wdrożyć projekt in vitro – przytaczał argumenty statystyczne poseł Haidar.

Przyznaje rację prezydentowi Białej Podlaskiej, który w odpowiedzi na ogłoszenie przez IP w marcu podjęcia inicjatywy uchwałodawczej w kwestii miejskiego in vitro, mówił, że taki program powinien być realizowany na szczeblu państwowym. – Oczywiście jak najbardziej się z tym zgadzam, ale skoro na razie na poziomie państwa takiego projektu nie ma, to trzeba zacząć i prowokować władze państwowe pokazując, że jest zapotrzebowanie na takie programy – mówi poseł Riad Haidar i zapewnia, że posłowie będą naciskać na przywrócenie finansowania in vitro przez państwo.

Na razie proponuje, by miasto Biała Podlaska zdecydowało się pójść drogą innych polskich miast, które taki program już wdrożyły. – Mam nadzieję, że radni i włodarze miasta podejdą do projektu entuzjastycznie i zechcą przeznaczyć na niego odpowiednie fundusze. Ciąża nie ma barw politycznych, z programu może skorzystać każdy. Z doświadczenia zawodowego wiem, że z in vitro korzystają osoby i z prawicy i z lewicy – dodaje poseł.

Natomiast Jakub Motyczka informuje, że zainteresowanie projektem sygnalizują już Inicjatywie Polskiej również mieszkańcy gminy Biała Podlaska. – Dzwoniła do nas mieszkanka z pytaniem, czy taki program zafunkcjonuje też w gminie Biała Podlaska. Nie wykluczamy, że będziemy wkrótce zbierać podpisy pod projektem uchwały dedykowanym dla tego samorządu – mówi działacz IP.

Ponad dwieście tysięcy za tymczasowe rondo. To mało czy dużo?

BIAŁA PODLASKA Od miesiąca na skrzyżowaniu ul. Łomaskiej z Witoroską funkcjonuje nowa organizacja ruchu. Na środku skrzyżowania wyrysowane linie stworzyły okręg. Ruch samochodowy funkcjonuje tu, jak na rondzie. Szef gabinetu prezydenta miasta przypomniał, że to jego obietnica wyborcza z 2010 roku. Miasto wydało na nią 211 tys. zł.

– Od początku mojej pracy w samorządzie mówiłem o potrzebie budowy rond. Cieszę się, że powstało kolejne bezpieczne i niedrogie rondo – pisał na swoim facebookowym profilu **Wojciech Sosnowski**, szef gabinetu prezydenta Michała Litwiniuka, prezentując jednocześnie swój wyborczy spot z 2010 roku, gdzie stoi właśnie na skrzyżowaniu Łomaska – Witoroska, przekonując, że rozwiązaniem problemów komunikacyjnych w mieście są ronda.

Miasto takie rondo wytyczyło. Jak informował na początku kwietnia prezydent **Michał Litwiniuk**: – Skrzyżowanie ul. Witoroskiej z ul. Łomaską to jedno z miejsc, w których niezbędna jest zmiana organizacji ruchu. Ronda to najpraktyczniejsze rozwiązania, które zwiększają nasze bezpieczeństwo. Konsekwentnie realizujemy proces budowy i przebudowy skrzyżowań w tej formule – przypomniał i wyliczył, jakie zmiany miasto poczyni na skrzyżowaniu przy Witoroskiej. – Zmienimy oznakowanie pionowe i poziome na skrzyżowaniu i dojazdach, wykonamy wyspę środkową, wykonamy wysepki dzielące na wlotach i azyle dla pieszych.

– Koszty związane z rondem to łącznie 211 856 zł. Oznakowanie wykonała miejska spółka ZGL w ramach umowy na bieżące utrzymanie dróg – poinformowała Gabriela Kuc–Stefaniuk, rzecznik bialskiego magistratu

Prace trwały kilka dni, a ich efekty zmotoryzowani bialczanie testują od kilku tygodni. Pod koniec kwietnia podczas sesji nadzwyczajnej o koszty poniesione przez miasto przy realizacji zmian na skrzyżowaniu pytał prezydenta radny Zjednoczonej Prawicy Marek Dzyr. Radnego interesowało, kiedy zakończone będą prace nad budową „ronda" na skrzyżowaniu Witoroskiej z Łomaską i Łomaskiej z Kolejową. – Na skrzyżowaniu Witoroska – Łomaska mamy do czynienia z nową organizacją ruchu – poprawił radnego prezydent Michał Litwiniuk. – Koszt tych prac to 211 tys. zł.

Spytaliśmy rzeczniczki magistratu, co złożyło się na tę kwotę i kto wykonywał prace. – Projekt kosztował 22 140 zł, wymiana nawierzchni – 80 tys. zł, malowanie, oznakowanie, elementy bezpieczeństwa ruchu drogowego to 109 716 zł. Koszty związane z rondem to łącznie 211 856 zł – poinformowała **Gabriela Kuc–Stefaniuk**, rzecznik bialskiego UM. – Oznakowanie wykonała miejska spółka ZGL w ramach umowy na bieżące utrzymanie dróg.

– Nie bez przyczyny zadawałem pytanie o ronda – mówi radny **Marek Dzyr**. – Jestem bowiem zwolennikiem realizowania trwałej infrastruktury. Zastanawiam się, czy zamiast wydawać te dwieście tysięcy, nie warto było poczekać i odłożyć odpowiednią kwotę, by wybudować na skrzyżowaniu Witoroska – Łomaska rondo z prawdziwego zdarzenia. A tak znów mamy sytuację, że mieszkańcy patrząc na to rondo będą sobie zadawać pytanie, na co właściwie wydano te 200 tys. zł z budżetu.

Joanna Danielewicz

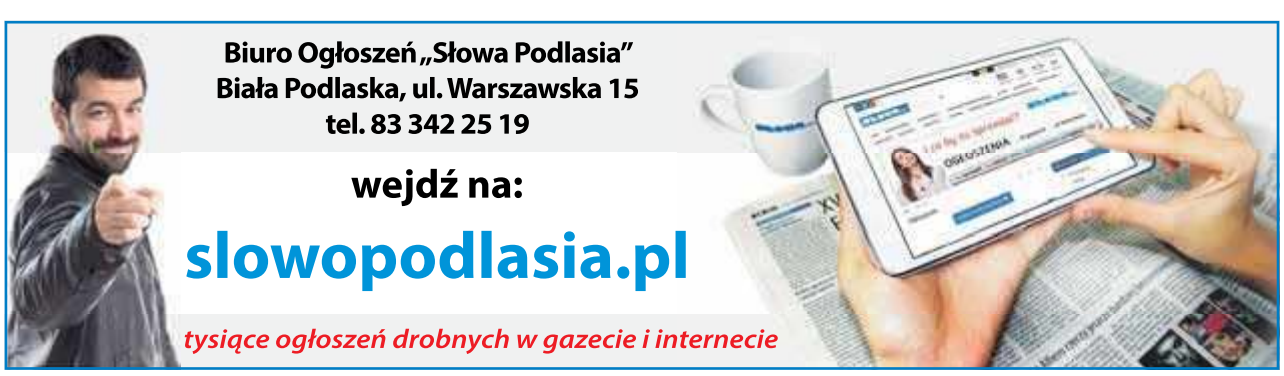

eprasa.pl 354121f0ca

Poznaj nowe przepisy drogowe

Już 1 czerwca zaczną obowiązywać nowe przepisy, okrzyknięte „rewolucją na polskich drogach". Jedną z ważniejszych zmian jest rozszerzenie pierwszeństwa pieszych, wchodzących na przejście. Kolejne to ujednolicenie prędkości w terenie zabudowanym do 50 km/h oraz zakaz jazdy na zderzaku. Od 20 maja obowiązują też nowe przepisy dotyczące hulajnóg elektrycznych, urządzeń transportu osobistego i urządzeń wspierających ruch.

JUSTYNA LESIUK–KLUJEWSKA

Zgodnie z nowymi regulacjami pieszy znajdujący się już na przejściu będzie miał pierwszeństwo przed każdym pojazdem, a pieszy dopiero na nie wchodzący – pierwszeństwo przed każdym pojazdem z wyjątkiem tramwaju. Jednocześnie kierujący pojazdem, zbliżając się do przejścia dla pieszych, będzie zobowiązany zachować szczególną ostrożność i zmniejszyć prędkość tak, aby nie narazić na niebezpieczeństwo osoby, która wchodzi na przejście. Wprowadzono też zakaz używania przez pieszego na pasach telefonu komórkowego.

Ujednolicona prędkość i koniec z jazdą na zderzaku

Kolejna nowość to ujednolicenie prędkości w terenie zabudowanym do 50 km/h, bez względu na porę dnia. Ustawa wprowadza także obowiązek zachowania odpowiedniej odległości od pojazdu poprzedzającego na autostradach i drogach ekspresowych. Kierujący będzie obowiązany zachować minimalny odstęp między pojazdem, którym kieruje, a pojazdem jadącym przed nim na tym samym pasie ruchu. Odstęp wyrażony w metrach powinien wynosić nie mniej niż połowa prędkości pojazdu, którym porusza się kierujący. Obowiązek zachowania minimalnego odstępu nie będzie stosowany tylko podczas wyprzedzania. Przepisy zaczną obowiązywać 1 czerwca.

Hulajnogi elektryczne

Od 20 maja obowiązują nowe przepisy, dotyczące m.in. hulajnóg elektrycznych. Zezwalają na korzystanie z takiej hulajnogi na drogach publicznych po ukończeniu przez użytkownika 10 roku życia. Młodsi mogą robić to wyłącznie pod opieką dorosłych i tylko w strefie zamieszkania. Aby jeździć samodzielnie, trzeba mieć 18 lat i znać przepisy drogowe lub mniej i mieć prawo jazdy kat. AM, A1, B1 lub T albo kartę rowerową. Hulajnogą można poruszać się wyłącznie po drogach dla rowerów, pasach rowerowych wydzielonych z jezdni lub trasach pieszo-rowerowych. Maksymalna prędkość nie może przekroczyć 20 km/h. Natomiast po chodnikach nie można jechać szybciej niż idą piesi, ale nie ustalono dokładnej wartości.

Przepisy zabraniają przewożenia hulajnogą elektryczną innych osób, zwierząt i rzeczy. Kierownicę należy trzymać oburącz. Nie wolno jechać na hulajnodze elektrycznej pod wypływem alkoholu (pow. 0,2 promila). Parkowanie winno odbywać się w sposób równoległy do krawężnika, przy zachowaniu min. 1,5 metra wolnego miejsca na chodniku lub w wyznaczonych obszarach. Przepisy pozwalają na jazdę hulajnogą elektryczną po jezdni, ale pod warunkiem, że w pobliżu nie ma drogi rowerowej ani chodnika, a dopuszczalna prędkość na tym odcinku drogi nie jest większa niż 30 km/h. Jeżeli brak jest drogi dla rowerów, a na jezdni dozwolony jest ruch z prędkością powyżej 50 km/h, można jechać po chodniku lub drodze dla pieszych, ale jedynie z prędkością zbliżoną do prędkości pieszych. Wszystko to przy zachowaniu szczególnej ostrożności, ustępowaniu pierwszeństwa pieszym i nieutrudnianiu im ruchu. Dozwolone jest przejeżdżanie przez przejście dla rowerzystów, ale na przejściu dla pieszych użytkownik powinien hulajnogę przeprowadzić.

UTO i UWR

Oprócz uregulowań dotyczących hulajnóg elektrycznych wyodrębniono dwie nowe grupy urządzeń służących do przemieszczania się. Pierwszą stanowią urządzenia transportu osobistego. W tej kategorii hulajnogi elektryczne się nie mieszczą. Z definicji UTO wynika, że są to urządzenia napędzane silnikiem, bez siedzenia i pedałów, np. deskorolki elektryczne. Zasady nakładają na użytkowników zakaz przekraczania prędkości 20 km/h, poruszanie się po ścieżkach rowerowych i chodnikach. W przeciwieństwie do użytkowników hulajnóg, poruszający się na UTO nie skorzystają z jezdni. Kierujący UTO zobowiązani są do zachowania trzeźwości i ruchu prawostronnego. Jeśli chodzi o parkowanie, to dopuszcza się postój na chodniku w miejscu do tego przeznaczonym. W razie braku takiego miejsca – jak najbliżej zewnętrznej krawędzi chodnika najbardziej oddalonej od jezdni oraz równolegle do tej krawędzi, pod warunkiem, że nie obowiązuje zakaz postoju lub zatrzymywania się, a także szerokość chodnika pozostawiona dla pieszych nie jest mniejsza niż 1,5 m. Przepisów doczekali się też m.in. wrotkarze i użytkownicy deskorolek, bo definicja UWR mówi o urządzeniach sportowo-rekreacyjnych, napędzanych siłą mięśni w pozycji stojącej. Prawo pozwoli na poruszanie się za ich pomocą bez specjalnych uprawnień i ograniczeń wiekowych, po chodnikach i drogach rowerowych. Zabronione jest przewożenie nimi osób i rzeczy oraz przemieszczanie się pod wpływem alkoholu.

FOT. WWW.PEXELS.COM

Od 1 czerwca piesi wkraczający na przejście będą mieli pierwszeństwo

Zmiany w dobrym kierunku

– Czy wejście w życie nowych przepisów zwiększy bezpieczeństwo na drogach w Białej Podlaskiej, okaże się po jakimś czasie. Mam nadzieję, że tak. Rozszerzenie pierwszeństwa dla pieszych wkraczających na przejście to bardzo dobre rozwiązanie. Na pewno idea jest słuszna, gdyż zabezpiecza niechronionych uczestników ruchu drogowego. Mam tylko nadzieję, że wprowadzenie przywileju nie będzie skutkowało nadużywaniem przez pieszych tego prawa i nie będzie dochodziło do wtargnięć na przejście – komentuje dyrektor Wojewódzkiego Ośrodka Ruchu Drogowego w Białej Podlaskiej **Igor Dzikiewicz**.

Dyrektor WORD uważa, że regulacje w sprawie hulajnóg także były potrzebne. – W Białej Podlaskiej jest wiele ścieżek rowerowych, ale mało kto wie, że na ścieżce pierwszeństwo ma rowerzysta. Kierowcom sprawia trudność jednoczesne obserwowanie jezdni, chodnika i ścieżki rowerowej i wykonywanie przy tym manewru skręcania. Z drugiej strony jazda hulajnóg po chodniku z dużą prędkością stanowiła do tej pory dla pieszych realne zagrożenie. Teraz użytkownicy hulajnóg muszą poruszać się z prędkością pieszych i to wydaje mi się rozsądne – mówi Dzikiewicz. Jednocześnie podkreśla, że po wakacjach na placu bialskiego WORD-u rusza miasteczko ruchu drogowego. – Myślę, że od września będziemy mogli je udostępniać mieszkańcom. Zakupimy kilka hulajnóg i dla osób między 10 a 18 rokiem życia umożliwimy wyrobienie karty rowerowej. W miasteczku będziemy też szkolić osoby, które ukończyły 18 lat, ale nie mają żadnych uprawnień, a chciałyby poznać przepisy drogowe, chociażby po to, aby wyjechać na drogę, np. na rolkach – podsumowuje dyrektor.

REKLAMA ID: 9419

REKLAMA ID: 9423

REKLAMA ID: 9414

eprasa.pl 354121f0ca

Obiekt zlokalizowany jest przy istniejącym budynku głównym uczelni przy ul. Sidorskiej

Nowy dom studenta przy PSW

BIAŁA PODLASKA Przy Państwowej Szkole Wyższej im. Jana Pawła II uroczyście zamurowano kapsułę czasu, w miejscu, gdzie ma powstać nowy dom studenta. W obiekcie powstaną też sale dydaktyczne na potrzeby Wydziału Nauk o Zdrowiu, wyposażone w nowoczesną aparaturę.

ANNA CHODYKA

Zamurowania kapsuły czasu w przygotowanej do tego ścianie dokonali minister prof. Sebastian Skuza oraz rektor prof. Jerzy Nitychoruk

Szacowany koszt całości inwestycji oscyluje w kwocie 19 milionów zł z czego 10,5 mln zł to kwota dofinansowania z Ministerstwa Edukacji i Nauki

Zamurowania kapsuły czasu w przygotowanej do tego ścianie dokonali minister prof. Sebastian Skuza oraz rektor prof. Jerzy Nitychoruk. – Realizowana inwestycja dotyczy budowy nowoczesnego obiektu wkomponowującego się i uzupełniającego dotychczasową infrastrukturę uczelni. W obiekcie powstaną sale dydaktyczne na potrzeby Wydziału Nauk o Zdrowiu zlokalizowane na parterze, wyposażone w nowoczesną aparaturę. Pomieszczenia na czterech kondygnacjach nad parterem zostaną przeznaczone na część mieszkalną, umożliwiając pobyt ok. 100 studentom w pokojach jedno, dwu i trzyosobowych w standardzie pokoju hotelowego trzygwiazdkowego. Budynek zostanie wyposażony w infrastrukturę umożliwiającą minimalne zaangażowanie osobowe przy jego obsłudze oraz rozwiązania proekologiczne i jednocześnie minimalizujące koszty utrzymania m.in. instalację fotowoltaiczną, pompy ciepła. Ostatecznym efektem będzie podpiwniczony, pięciokondygnacyjny obiekt o powierzchni zabudowy ok. 900 m², powierzchni użytkowej ok. 3 000 m² – informuje rektor prof. **Jerzy Nitychoruk**.

Dotacja z MEiN

Dodaje, że w ramach zawartej umowy, firma Budomex zobowiązała się do przygotowania dokumentacji projektowej, wykonania robót budowlanych i instalacyjnych. – Wszystkie prace projektowe, budowlane zostaną wykonane w terminie do 31 sierpnia tego roku, a łączny koszt budynku wyniesie 14 300 000 zł.

Budynek wkomponowuje się w całość infrastruktury uczelni i stanowi jednocześnie uzupełnienie i kontynuację rozwoju nowoczesnej bazy materialnej Państwowej Szkoły Wyższej im. Jana Pawła II w Białej Podlaskiej oraz wychodzi naprzeciw oczekiwaniom studentów, pracowników naukowych i dydaktycznych zapewniając odpowiedni standard do zdobywania wiedzy – zaznacza rektor.

Wyjaśnia też, że szacowany koszt całości inwestycji oscyluje w kwocie 19 000 000 zł, z czego 10 500 000 zł to kwota dofinansowania z Ministerstwa Edukacji i Nauki. – Na placu budowy zakończono prace stanu surowego. Aktualnie trwają prace elewacyjne, instalacyjne oraz wewnętrzne prace wykończeniowe – przekazuje.

Obiekt zlokalizowany jest przy istniejącym budynku głównym uczelni przy ul. Sidorskiej 95/97 w Białej Podlaskiej.

ZDJĘCIA ARCHIWUM PSW IM. JANA PAWŁA II

Na placu budowy zakończono prace stanu surowego. Aktualnie trwają prace elewacyjne, instalacyjne oraz wewnętrzne prace wykończeniowe

Miliony „uśpione” w bonach turystycznych

REGION Tylko co 25 rodzic z województwa lubelskiego wykorzystał już co do złotówki swój bon turystyczny. Dotychczas uprawnieni z regionu zrealizowali transakcje na prawie 11 mln złotych. Do wydania w branży turystycznej pozostało im w bonach jeszcze ponad 165 mln złotych.

W województwie lubelskim rodzice mają do wykorzystania prawie 212 tys. bonów. Do tej pory aktywowali zaledwie co czwarty z nich, czyli 56,5 tys. Opłacili nimi noclegi i usługi turystyczne na kwotę niemal 11 mln zł. Rodzice z lubelskiego wykorzystali w całości tylko 8,4 tys. przysługujących im bonów (4 procent). Do wydania w branży turystycznej zostało im więc jeszcze 165,5 mln zł. Rodzic może płacić bonem wielokrotnie, aż do wyczerpania całej przyznanej kwoty. Na Platformie Usług Elektronicznych ZUS może sprawdzić, ile pieniędzy zostało mu jeszcze do wykorzystania.

– Bon turystyczny to elektroniczne świadczenie, którym rodzice mogą płacić za usługi hotelarskie i imprezy turystyczne realizowane na terenie Polski. Wynosi jednorazowo 500 zł na każde dziecko do ukończenia 18. roku życia. Na dziecko z orzeczeniem o niepełnosprawności przysługuje zwiększenie bonu o dodatkowe 500 zł – wyjaśnia regionalny rzecznik ZUS **Małgorzata Korba**. – Bonem turystycznym można płacić do końca marca 2022 roku. Przed płatnością świadczenie należy jednorazowo aktywować na Platformie Usług Elektronicznych ZUS (PUE). Można to zrobić z wyprzedzeniem albo nawet tuż przed samym wyjazdem na wakacje – dodaje.

FOT. WWW.PIXABAY.COM.PL

Najwięcej środków z bonów wydajemy nad morzem i w górach. Przedsiębiorcy turystyczni z woj. pomorskiego przyjęli płatności bonami na ponad 60,1 mln zł, z małopolskiego – na 57,6 mln zł, a z zachodniopomorskiego – na 55,3 mln zł

Przedsiębiorcy turystyczni i organizacje pożytku publicznego, które chcą przyjmować płatności bonami, muszą zgłosić to najpierw Polskiej Organizacji Turystycznej. Aktualna lista zgłoszonych firm jest na stronie www.bonturystyczny.gov.pl. Znajduje się na niej ponad 600 podmiotów z województwa lubelskiego, czyli o kilkadziesiąt mniej niż jeszcze dwa miesiące temu. Dotychczas przyjęły 9,3 tys. transakcji bonami turystycznymi na łączną kwotę 5,3 mln zł.

Najwięcej środków z bonów wydajemy nad morzem i w górach. Przedsiębiorcy turystyczni z woj. pomorskiego przyjęli płatności bonami na ponad 60,1 mln zł, z małopolskiego – na 57,6 mln zł, a z zachodniopomorskiego – na 55,3 mln zł.

(jlk)

Nowe ognisko ptasiej grypy

GMINA ŁOMAZY W Korczówce pojawiło się pierwsze ognisko ptasiej grypy. Stado podlega likwidacji, zostanie wyznaczona strefa zapowietrzenia (min. 3 km od ogniska choroby) i zagrożenia (min. do 10 km od ogniska choroby). Strefa zagrożenia obejmie części powiatu bialskiego i radzyńskiego.

Jak informuje powiatowy lekarz weterynarii Renata Izdebska ognisko stwierdzono w niedzielę wieczorem, 23 maja. – Jest to wirus grypy podtyp H5N8. Objawy kliniczne i padnięcia stwierdzono u gęsi rzeźnych. W gospodarstwie utrzymywanych jest ok. 1200 gęsi – wyjaśnia **Renata Izdebska**. – W związku z pojawieniem się ogniska ptasiej grypy wojewoda lubelski wyznaczy obszar zapowietrzony, obejmujący minimum 3 km od ogniska i zagrożony obejmujący od niego ok. 10 km. Obszar zagrożony obejmie również część powiatu radzyńskiego – dodaje. Szczegółowe zakazy i nakazy zostaną opisane w rozporządzeniu wojewody. Stado zostanie zlikwidowane.

FOT. WWW.PIXABAY.COM.PL

Ognisko ptasiej grypy stwierdzono w minioną niedzielę w jednym z gospodarstw w gminie Łomazy, w którym hodowane są gęsi

Justyna Lesiuk-Klujewska

Samochód roztrzaskał się na drzewie

GMINA DRELÓW Do tragicznego wypadku doszło na drodze powiatowej pomiędzy Zahajkami a Żerocinem. Samochód wypadł z drogi i rozbił się na drzewie. Niestety młody kierowca nie przeżył.

Do wypadku doszło w poniedziałek, 24 maja, po godzinie 6:00 na drodze powiatowej, na trasie Żerocin–Zahajki. – Jak wynika ze wstępnych ustaleń policjantów, kierujący samochodem osobowym marki Audi, 27-letni mieszkaniec gminy Drelów, na prostym odcinku drogi, w wyniku nadmiernej prędkości utracił panowanie nad pojazdem, zjechał na lewą stronę drogi i uderzył w drzewo. Kierowca w wyniku obrażeń poniósł śmierć na miejscu – przekazuje podinspektor **Beata Miszczuk** z Komendy Miejskiej Policji w Białej Podlaskiej. Droga przez kilka godzin była zablokowana. Na miejscu pracowała policja oraz dwa zastępy strażaków z JRG Międzyrzec i jeden zastęp z OSP Drelów.

FOT. WWW.MIEDZYRZEC.INFO

Auto po uderzeniu w drzewo rozpadło się na dwie części. W wypadku zginął 27-letni mieszkaniec gminy Drelów

Teraz śledczy z Międzyrzeca Podlaskiego pod nadzorem radzyńskiej prokuratury wyjaśniają wszystkie okoliczności wypadku.

(pc)

eprasa.pl 354121f0ca

Niedźwiedzie Biznesu

PLEBISCYT Oto kolejne firmy nominowane do tytułu Niedźwiedzie Biznesu. Za nami czternaście prezentacji, a kolejne zgłoszenia już czekają w kolejce. Nie zwlekaj, zgłoś swoją firmę już dziś!

Zgłoszenia kandydatów można dokonać telefonicznie, dzwoniąc pod nr (83) 344 75 57 lub listownie, pisząc na adres: „Słowo Podlasia", 21-500 Biała Podlaska ul. Warszawska 15, a także mailowo pod adresem: j.olecka@slowopodlasia.pl. Przyjmujemy zgłoszenia w kategoriach: firma (mikro: do 9 pracowników, mała: 10-49 pracowników, średnia: 50-249 pracowników, duża: powyżej 250 pracowników) oraz Inwestycja samorządowa.

W I etapie naszego plebiscytu odbywa się prezentacja kandydatów, a następnie głosowanie za pośrednictwem sms i na kuponach publikowanych na łamach Słowa Podlasia. Kandydaci, którzy otrzymają najwięcej głosów w każdej z kategorii, zostaną nominowani do tytułu Niedźwiedzie Biznesu. Nagrody w plebiscycie zostaną wręczone podczas uroczystej gali, którą planujemy zorganizować we wrześniu. Partnerem Niedźwiedzi Biznesu jest Związek Przedsiębiorców i Pracodawców Podlasie.

SP

Nominowani

Mikroprzedsiębiorstwo
– MB Mega Hurtownia Narzędzi
– ROBEX Robert Chiluk
– Bartłomiej Jedynak
– CholimpeX

Małe przedsiębiorstwo
– Zakład Stolarsko-Budowlany Zdzisław Serhej

Średnie przedsiębiorstwo
– PERUN S.A.
– Zakład Remontowo-Budowlany Stanisław Romaniuk
– Zakłady Mleczarskie Laktopol-A Sp. z o.o.
– PDP Logistic Sp. j. Mariusz Piwoni, Marcin Potapczuk
– Rodzinny Park Tematyczny Magiczne Ogrody Janowiec

Duże przedsiębiorstwo
– Krynica Vitamin S.A.
– Spółdzielnia Inwalidów ELREMET Biała Podlaska

Inwestycja samorządowa
– Gmina Łomazy – Centrum Opiekuńczo-Mieszkalne w Dubowie

KATEGORIA DUŻE PRZEDSIĘBIORSTWO

Spółdzielnia Inwalidów ELREMET

S.I. Elremet to dziś marka utożsamiana przez odbiorców z profesjonalizmem i najwyższą jakością wyrobów. Mimo ponad 55-letniej historii, w regionie lubelskim była stosunkowo mało znana lub kojarzyła się z produkcją rękawic. W ostatniej dekadzie spółdzielnia przeistoczyła się w bardzo nowoczesną, zatrudniającą blisko 400 pracowników firmę, działającą na rynku ogólnopolskim w dwóch branżach produkcyjnych, odzieżowej i przetwórstwa tworzyw.

Zakład odzieżowy jest wiodącym w kraju producentem specjalistycznej, nowej generacji odzieży dla służb mundurowych, również z klejonymi szwami, przede wszystkim dla Wojska Polskiego, Marynarki Wojennej, Straży Granicznej, Policji, Służby Ochrony Państwa, urzędów celnych, wojsk specjalnych i misji zagranicznych. W 2020 r. uszył ponad 80 tys. kompletów różnego rodzaju mundurów oraz ponad 40 tys. sztuk koszul, spodni, kurtek i innych sortów mundurowych. Pomimo olbrzymiej konkurencji na trudnym i wymagającym rynku przetargów publicznych dla służb mundurowych, w dobie pandemii spółdzielni udało się utrzymać wysoki poziom sprzedaży i bardzo dobre wyniki finansowe.

Zakład Przetwórstwa Tworzyw Sztucznych specjalizuje się w bardzo trudnej technologicznie produkcji tub polietylenowych i laminatowych dla przemysłu kosmetycznego i farmaceutycznego (rocznie ok. 25 mln sztuk). W tubach tych sprzedają swoje produkty tak znane polskie firmy jak: Ziaja, Dr Eris, Bielenda, Eveline Cosmetics, Pollena i in.

Elremet posiada również przychodnię zakładową – dział fizjoterapii ma podpisaną umowę z NFZ i świadczy usługi rehabilitacyjne pracownikom oraz mieszkańcom Białej Podlaskiej i okolic. Przy spółdzielni funkcjonuje również Warsztat Terapii Zajęciowej dla 37 dorosłych osób niepełnosprawnych.

Podstawą dzisiejszych osiągnięć Elremetu są trzy najważniejsze filary firmy. Po pierwsze: wspaniała załoga, doświadczeni i profesjonalni w swej pracy pracownicy. Po drugie: supernowoczesny park maszynowy oraz wysoki standard miejsc pracy i zaplecza socjalnego (w ostatnich trzech latach na inwestycje i remonty firma wydała ponad 10 mln zł). I po trzecie: budowana od wielu lat kultura organizacyjna, która jest wyznacznikiem wielu standardów obowiązujących w spółdzielni i wpływających na jej wizerunek.

Za wielokierunkowe działania, poprawiające warunki pracy, estetykę pomieszczeń, ergonomię pracy i in., Elremet zdobył niedawno w prestiżowym ogólnopolskim konkursie tytuł Lodołamacza 2020, zajmując I miejsce w makroregionie południowo-wschodniej Polski.

(jlk)

KATEGORIA ŚREDNIE PRZEDSIĘBIORSTWO

Rodzinny Park Tematyczny Magiczne Ogrody Janowiec

Rodzinny Park Tematyczny Magiczne Ogrody Janowiec to pierwszy w Polsce ogród stworzony na bazie autorskiej baśni. To największe przedsięwzięcie firmy Fun Park Sp. z o.o. Ogród znajduje się nieopodal Kazimierza Dolnego nad Wisłą w województwie lubelskim, na 18 hektarach. Wypełnia go milion roślin – drzew, krzewów i kwiatów.

Obszar Magicznych Ogrodów pozwala na przyjęcie wielu gości, bez ryzyka tworzenia się grup. Dodatkowym atutem jest roślinność, której ilość korzystnie wpływa na odporność zwiedzających. Oczywiste jest także przestrzeganie wszystkich obowiązujących regulacji sanitarnych. Do strumyków i wodospadów prowadzą szerokie alejki, przyjazne dla osób niepełnosprawnych. W Magicznych Ogrodach są mostki, ławki, zacienione miejsca i zagajnik. Można przystanąć na punktach widokowych i spędzić czas na plaży i stawie z tratwami. Rodzice małych dzieci mają do dyspozycji przestronne toalety z przewijakami i w razie potrzeby pomoc medyczną. Na kierowców czekają bezpłatne parkingi na 1500 miejsc. Na wszystkich ogródki restauracyjne i kawiarnie. Spacerując po parku, odwiedzający spotykają elementy baśniowej opowieści: Dom Czarodzieja, Ogród Wróżek, Tratwy i Kwiatowa Dolina. Warto odwiedzić Krasnoludzki Gród i Drzewa, Krasnoludzką Wieżę Prób, czyli 15-metrową zjeżdżalnię. Są podziemne tunele i linowe mosty na wysokości koron drzew. Opowieść Magicznych Ogrodów ma swoich bohaterów. W czasie spaceru po ogrodowych alejkach można spotkać czarodziejów, krasnoludy, wróżki smużki, bulwiaki, robanki i włochate mordole. Ogród pełny jest kwiatów. Park szczyci się posiadaniem prawdziwie polskiej, unikalnej odmiany tulipanów „Magiczne Ogrody", która powstawała 25 lat pod okiem jedynego polskiego hodowcy, Romana Szymańskiego. W parku znajdujemy kolekcje róż Kordesa, piwonii i hortensji. Rosną tu rośliny miododajne, jak budleje czy perowskia łobodolistna.

Magiczne Ogrody to także pierwszy polski park sensoryczny. Starannie zaprojektowana przestrzeń pomaga we właściwym działaniu zmysłów najmłodszych gości. Zwiedzający zetkną się z intensywnymi kolorami, dźwiękami, zapachami, dotykiem i smakiem. Mogą wynająć dostępne w okolicy miejsca noclegowe i cieszyć się kilkudniowym pobytem w Magicznych Ogrodach. Więcej informacji można znaleźć na stronach: www.magiczneogrody.com, www.facebook.com/magiczneogrody-janowiec i instagram.com/magiczne_ogrody.

(jlk)

FOT. MAGICZNE OGRODY

Rodzinny Park Tematyczny Magiczne Ogrody Janowiec to pierwszy w Polsce ogród stworzony na bazie autorskiej baśni

KATEGORIA MIKROPRZEDSIĘBIORSTWO

Outlet „Galeryja Łomaska"

„Galeryja Łomaska" powstała z myślą o osobach, które chcą w jednym miejscu zrobić zakupy na różne okazje. – Na wielkopowierzchniowej hali outletu znajduje się sprzęt AGD, akcesoria, elementy wyposażenia kuchni, łazienki, sypialni czy salonu, dekoracje, ubrania, meble do domu i ogrodu, oświetlenie, artykuły papiernicze i plastyczne i wiele innych – opowiada właścicielka **Monika Jaroszuk**.

Początkowo outlet mieścił się przy ul. Lubelskiej w Łomazach. – Z czasem zwiększyliśmy asortyment i przenieśliśmy się do budynku przy ul. Spółdzielczej 6E, za piekarnią. Tam ułożyliśmy towar tematycznie, tak żeby klienci bez problemu mogli znaleźć interesujący ich produkt – podkreśla właścicielka. W ofercie outletu znajduje się szeroki wachlarz dekoracji i elementów wyposażenia domu, zabawki, elektroniczne akcesoria, kuchenne gadżety, ubrania, książki, pomoce szkolne, komponenty wyposażenia ogrodu, rowery, hulajnogi, deskorolki i wiele innych produktów.

Właścicielka outletu stawia też na praktyczne rozwiązania, dlatego proponuje odwiedzającym drobny sprzęt AGD czy RTV, m.in. lokówki, prostownice, gofrownice, telefony komórkowe, budziki elektroniczne, podgrzewacze butelek, lodówki turystyczne i wiele innych gadżetów niezbędnych do codziennego funkcjonowania.

„Galeryja Łomaska" to również ogromny wachlarz większego sprzętu AGD i RTV, w tym telewizorów, pralek, mikrofalówek, kuchenek indukcyjnych i gazowych, piekarników, zmywarek i kosiarek. – Na przestronnej hali wystawiliśmy kilkaset modeli nowego sprzętu AGD w cenie niższej od tej, jaką klient znajdzie na najpopularniejszej internetowej przeglądarce cen. Urządzenia posiadają gwarancję. Zależy nam na zadowoleniu i wygodzie klienta, dlatego obsługa outletu służy pomocą. Realizujemy transakcje gotówkowe. Klienci mogą też płacić u nas kartą – zaznacza Monika Jaroszuk. „Galeryja Łomaska" bierze też udział w wielu akcjach charytatywnych, fundując nagrody w konkursach i pomagając potrzebującym. Jest partnerem imprez lokalnych i nie tylko.

(jlk)

FOT. JUSTYNA LESIUK-KLUJEWSKA

– Zależy nam na zadowoleniu i wygodzie klienta, dlatego obsługa outletu zawsze służy pomocą – podkreśla Monika Jaroszuk

FOT. ARCHIWUM

„Galeryja Łomaska" to ogromny wachlarz większego sprzętu AGD i RTV, w tym telewizorów, pralek, kuchenek, piekarników, zmywarek i kosiarek

eprasa.pl 354121f0ca

Od 28 lat kompleksowo obsługujemy rynek producentów rolnych

Firma Agronom to znana marka na rolniczym rynku. Kiedy powstała, przedmiotem jej działalności był handel paszami, nawozami i środkami ochrony roślin. Z czasem działalność została rozszerzona o sprzedaż ciągników, maszyn rolniczych, części zamiennych oraz usług serwisowych. Dziś kompleksowo obsługuje klientów z kilku województw.

JUSTYNA LESIUK–KLUJEWSKA

FOT. AGRONOM

Firma od 28 lat obsługuje rynek producentów rolnych. Jej siłą są m.in. wysoko wykwalifikowani pracownicy

FOT. AGRONOM

Filozofią firmy Agronom od początku była kompleksowa obsługa rynku producentów rolnych, zarówno od strony zaopatrzenia we wszelkiego rodzaju środki produkcji, jak też maszyny i urządzenia

Firma Agronom powstała w lutym 1993 roku. W związku z dynamicznym rozwojem przedsiębiorstwa w 2010 r. nastąpiła zmiana formy prawnej prowadzenia działalności i przekształcenie w spółkę z ograniczoną odpowiedzialnością. Równocześnie spółka rozszerzała także terytorialny zasięg działania. Obecnie obsługuje klientów z branży rolniczej z terenu województwa lubelskiego, mazowieckiego, a także południowej części województwa podlaskiego.

Maszyny, środki produkcji i urządzenia

Filozofią firmy od początku była kompleksowa obsługa rynku producentów rolnych, zarówno od strony zaopatrzenia we wszelkiego rodzaju środki produkcji, jak też maszyny i urządzenia, czyniące pracę w gospodarstwie łatwiejszą, wydajniejszą i przyjemniejszą.

W każdej z tych dziedzin Agronom Sp. z o.o. oferuje swoim klientom produkty najwyższej jakości od sprawdzonych dostawców, zarówno krajowych, jak i zagranicznych. Dla zapewnienia jak najwyższych standardów obsługi, a także, co niezwykle istotne, zmniejszenia odległości do klientów, a tym samym skrócenia czasów dostaw, w 2015 r. Agronom uruchomił w pełni wyposażony oddział w miejscowości Skibniew-Podawce koło Sokołowa Podlaskiego.

Zarówno w siedzibie głównej, jak i w oddziale znajdują się działy obsługi klienta w zakresie pasz i środków ochrony roślin, a także maszyn, sklepy z częściami do ciągników i maszyn rolniczych oraz kilkustanowiskowe, urządzone według najwyższych standardów warsztaty. Ponadto działy serwisu dysponują kilkoma w pełni wyposażonymi w narzędzia i urządzenia diagnostyczne samochodami serwisowymi, umożliwiającymi przeprowadzanie napraw i przeglądów bezpośrednio w gospodarstwach klientów.

Ciągniki Valta

Kolejnym krokiem milowym w historii firmy było rozpoczęcie współpracy i uzyskanie w 2017 r. autoryzowanego dealerstwa marki Fend, co stanowiło rozszerzenie kilkunastoletniej współpracy z grupą Agco w zakresie sprzedaży ciągników Valtra. Ponadto Agronom jest autoryzowanym przedstawicielem takich marek jak JCB, Bauer, Bednar, Western, Pronar, Hardi, Alpego, Sfoggia, DCM, Bury, Amazone, RMH i wiele innych.

Wszystkie produkty znajdujące się w ofercie spółki są oferowane przez mobilnych i wyspecjalizowanych przedstawicieli handlowych, będących równocześnie doradcami klienta. Z ofertą przedsiębiorstwa można zapoznać się na www.agronom.com.pl i www.sklep.agronom.com.pl lub poprzez kontakt z handlowcami, którzy pozostają do dyspozycji klientów i z przyjemnością odpowiedzą na wszystkie pytania. Firma oferuje również jazdy testowe, a także pokazy maszyn zarówno indywidualne, jak też kierowane do szerszego kręgu klientów, podczas których każdy znajdzie coś dla siebie.

REKLAMA ID: 9305

REKLAMA ID: 9125

REKLAMA ID: 9322

REKLAMA ID: 9353

REKLAMA ID: 9278

eprasa.pl 354121f0ca

– Idea budżetu obywatelskiego zupełnie się rozmyła – mówi Bogusław Broniewicz, lider stowarzyszenia Biała Samorządowa

Mieszkańcy chcą ulicy? Niech piszą wniosek do BO

BIAŁA PODLASKA Mieszańcy ul. Fieldorfa chcą, by miasto dokończyło budowę ulicy i utwardziło przylegającą do niej ul. Wroczyńskiego. Napisali petycję, opisując swoje problemy komunikacyjne. Po prawie trzech miesiącach otrzymali odpowiedź, że inwestycja będzie możliwa w przyszłości, a na razie zainteresowani mogą składać wniosek do budżetu obywatelskiego. – BO stał się takim mechanizmem, za pomocą którego realizuje się wszystkie zadania, które samorząd powinien wykonywać w ramach swojej działalności – komentuje sytuację Bogusław Broniewicz.

JOANNA DANIELEWICZ

FOT. ADAM TROCHIMIUK

– Budowy chodników, ulic, parkingów, oświetlenia itd., to z założenia zadania własne samorządów. Budżet obywatelski to jest coś „ekstra" – mówi Bogusław Broniewicz z Białej Samorządowej

FOT. JOANNA DANIELEWICZ

Mieszkańcy wnioskują o dokończenie ulicy Fieldorfa. Przypominają, że płacąc podatki do miejskiej kasy chcieliby otrzymać odrobinę komunikacyjnego komfortu

FOT. FACEBOOK/MAREK DZYR

– Wskazywanie tej inwestycji do budżetu obywatelskiego to jest takie trochę umywanie rąk i wyręczanie miasta – uważa Marek Dzyr ze Zjednoczonej Prawicy

Petycja w sprawie ulic Fieldorfa i Wroczyńskiego wpłynęła do urzędu miasta na początku lutego. W piśmie czytamy: „(...) pierwsza część inwestycji budowy ulicy A. Fieldorfa zakończyła się na wysokości wjazdu garażu nr 3 budynku nr 21, natomiast dalszy odcinek ulicy (...) do ulicy Wroczyńskiego pozostał nieutwardzony, tak samo jak i sama ulica C. Wroczyńskiego. Mieszkańcami osiedla są w większości ludzie pracujący, poruszający się samochodami, motorami i rowerami. Dokończenie tej inwestycji jest niezwykle ważne dla całego osiedla Podmiejska.

Chcą „minimum komfortu"

Sygnatariusze petycji zwracają uwagę na uciążliwości związane z okresami wiosennymi i zimowymi. Wskazują na brak odwodnienia. Spływająca woda niszczy ulice, a ich stan zagraża bezpieczeństwu poruszających się aut. „(...) nasze osiedle rozwija się w bardzo dynamiczny sposób. Powstają nowe budynki a co za tym idzie rośnie liczba mieszkańców płacących podatki i liczących na to, że władze miasta zapewnią im wymagane minimum komfortu poprzez budowę ulicy."

Odpowiedź magistratu pojawiła się dopiero z końcem kwietnia. W niej wiceprezydent Maciej Buczyński informuje: „(...)Rozpoczęcie prac budowlanych związanych ze wskazaną (...) inwestycją będzie możliwe w przyszłości po zakończeniu budowy trwających zadań wynikających z Planu („Plan budowy dróg w mieście Biała Podlaska na lata 2021 – 2023" – przyp. red.) i uzależnione będzie od wielkości środków finansowych przeznaczonych na budowę ulic w budżecie inwestycyjnym miasta (...)". Już na wstępie skierowanego do mieszkańców pisma wiceprezydent zaznaczył też, że: „(...) Potrzeby inwestycyjne miasta znacznie przewyższają możliwości finansowe, dlatego w pierwszej kolejności wykonywane są najpilniejsze przedsięwzięcia.(...)".

Przewodniczący rady miasta, zarazem szef stowarzyszenia Biała Samorządowa, **Bogusław Broniewicz** mówi, że do niego również dotarły sygnały od mieszkańców ul. Fieldorfa. – Na ostatnim posiedzeniu zespołu do spraw budowy dróg zgłosiłem ul. Fieldorfa na listę rezerwową – przyznaje. – Termin realizacji przypadałby na 2023 rok, ale widząc ostatnio pewne przyspieszenie w realizacji zadań, mam nadzieję, że ta inwestycja będzie realizowana szybciej.

Niech finansują z BO

Wiceprezydent Maciej Buczyński dodaje, że mieszkańcy mogą skorzystać z innego rozwiązania. „(...) zachęcam do skorzystania z możliwości ubiegania się o realizację inwestycji w ramach Budżetu Obywatelskiego (...)". – Ustawa regulująca powoływanie przez samorządy BO, dopuszcza zgłaszanie inwestycji na terenach należących do gminy, które są z założenia zadaniami własnymi samorządów. Można więc do BO zgłaszać budowy chodników, ulic, parkingów, oświetlenia itd. Ja jednak postrzegam ideę BO, jako realizowanie pomysłów obywateli, które są powiedzmy jakąś inicjatywą „extra", której samorząd z uwagi na ważniejsze potrzeby czy wydatki, nie włoży do budżetu, a mieszkańcy chcieliby dany pomysł w przestrzeni swojego otoczenia zrealizować – mówi Bogusław Broniewicz.

Wskazywanie przez urzędników budżetu obywatelskiego jako możliwości finansowania ulic i chodników, za wypaczanie idei BO uważa też radny **Marek Dzyr** (Zjednoczona Prawica). Pomysł „Aktywna Biała", złożony w ubiegłym roku przez niego, radnego Marcina Izdebskiego (klub Koalicji Obywatelskiej) i stowarzyszenie Orzechówek, jest właśnie realizowany, jako duży projekt w ramach BO 2020. – My zawsze staramy się składać wnioski na jakieś innowacyjne pomysły, żeby powstawały rzeczy, na które w budżecie miasta pieniądze trudno raczej znaleźć, a których mieszkańcy chcą. Ale rozumiem też mieszkańców, dla których właśnie ten kawałek drogi czy chodnika jest ważny i potrzebny. Miasto mówi im, że nie ma pieniędzy, więc korzystają z BO – mówi Marek Dzyr, choć nie przyklaskuje metodzie, by to magistrat wskazywał mieszkańcom taki sposób rozwiązania problemów komunikacyjnych w mieście. – To jest takie trochę umywanie rąk i wyręczanie miasta – przyznaje. Uważa, podobnie jak przewodniczący rady Bogusław Broniewicz, że mieszkańcy powinni częściej aktywizować radnych w kwestiach „upominania się" w magistracie o inwestycje w drogi, oświetlenie czy chodniki na swoich osiedlach. Należy pamiętać, że radni mają prawo składać wnioski do budżetu samorządu i wskazywać źródło finansowania proponowanych przedsięwzięć.

Piksel z nagrodą

BIAŁA PODLASKA Niedawno rozstrzygnięto VIII Ogólnopolski Przegląd Filmów Animowanych Tworzonych przez Dzieci pod nazwą „Oko kalejdoskopu". Jury dziecięce w składzie: Zuzanna Cichoń, Jakub Głogowski i Emilia Zięzio; miało trudny wybór. Jednak ostatecznie, spośród 151 nadesłanych filmów za najlepszy w kategorii dziecięcej (autorzy w wieku 5-12 lat) uznało ten stworzony przez siostry Lidię i Helenę Sacharuk. Obie na co dzień uczęszczają na zajęcia w Pracowni Grafiki Komputerowej Piksel, działającej przy Bialskim Centrum Kultury im. Bogusława Kaczyńskiego. Obraz pod tytułem „Pudełko" powstawał pod czujnym okiem instruktor Lilli Wielgan-Michaluk.

Helena Sacharuk zgarnęła również wyróżnienie w innej kategorii. Jury dorosłych w składzie: Piotr Kardas – przewodniczący, Anna Gawrysiak-Knez i Bartosz Zarzycki postanowiło docenić za ukazanie magii w czystej postaci jej film pt. „Magia lasu".

FOT. LILLA WIELGAN-MICHALUK

Wszystkie nagrodzone w tym roku animacje, a w tym magiczne światy wyobraźni sióstr Lidki i Helenki, można obejrzeć na kanale YouTube Centrum Sztuki Dziecka.

Wszystkie nagrodzone w tym roku animacje, a w tym magiczne światy wyobraźni sióstr Lidki i Helenki, można obejrzeć na kanale YouTube Centrum Sztuki Dziecka.

(pc)

Zakład karny wsparł straż pożarną

BIAŁA PODLASKA Zakład Karny w Białej Podlaskiej przekazał sprzęt łączności na rzecz Państwowej Straży Pożarnej w Białej Podlaskiej oraz Urzędu Miasta w Poniatowej.

Dyrektor Zakładu Karnego w Białej Podlaskiej ppłk Artur Ambrozik najpierw przekazał na ręce komendanta miejskiego Państwowej Straży Pożarnej bryg. Artura Tomczuka, a następnie burmistrza Poniatowej Pawła Karczmarczyka sprzęt składający się na kompleksowy system łączności bezprzewodowej. – Cieszymy się, że ten profesjonalny i niezawodny sprzęt wciąż będzie służył ochronie życia i zdrowia mieszkańców. Sprzęt docelowo trafi do jednostek Ochotniczych Straży Pożarnych z gminy Biała Podlaska i Poniatowa i służyć będzie poprawie warunków komunikacji osób zaangażowanych w akcje ratowniczo-gaśnicze. Profesjonalny sprzęt marki Motorola i Hytera został przekazany nieodpłatnie jako zbędny składnik majątku ruchomego z uwagi na wymianę systemu łączności w bialskim zakładzie karnym na nowy. Po przejściu odpowiedniego serwisu i przestrojeniu doposaży gminne jednostki OSP i posłuży do realizacji ich celów przez wiele lat – mówi ppłk **Artur Ambrozik**.

FOT. ZAKŁAD KARNY W BP

Dyrektor Zakładu Karnego w Białej Podlaskiej ppłk Artur Ambrozik najpierw przekazał na ręce komendanta miejskiego Państwowej Straży Pożarnej bryg. Artura Tomczuka, a następnie burmistrza Poniatowej Pawła Karczmarczyka sprzęt składający się na kompleksowy system łączności bezprzewodowej

Z kolei chor. Paweł Makaruk dodaje, że w skład przekazanego sprzętu weszły 23 przenośne radiotelefony Motorola, 6 przenośnych radiotelefonów Hytera, 1 przewoźny radiotelefon Motorola, mikrofon i zasilacz biurowy, ładowarki akumulatorowe jednostanowiskowe i wielostanowiskowe oraz 8 mikrofonogłośników. Inicjatywa odbyła się w ramach wspólnej akcji Ministerstwa Sprawiedliwości i Służby Więziennej pod hasłem #ResortSprawiedliwości-Pomaga.

– To nie pierwsza i z pewnością nie ostania akcja pomocowa bialskiej jednostki penitencjarnej. W zeszłym roku, z uwagi na pandemię czynnie wspieraliśmy lokalną społeczność. Do rąk najbardziej potrzebujących bialska jednostka przekazywała uszyte przez osadzonych maseczki i fartuchy ochronne. Dzięki zaangażowaniu samych funkcjonariuszy i pracowników Zakładu Karnego w Białej Podlaskiej wspieraliśmy także lokalne schronisko dla zwierząt czy wielokrotnie już oddawaliśmy najcenniejszy dar życia, jakim jest krew – przypomina chor. **Paweł Makaruk**.

(ach)

eprasa.pl 354121f0ca

Decyzja spółki stanowi spory problem dla osób korzystających z jej usług, zwłaszcza że część nadal pracuje zdalnie, zbliża się też koniec roku szkolnego

Firma wycofuje się z dostarczania Internetu, mieszkańcy mają problem

GMINA DRELÓW Z końcem maja część mieszkańców straci dostęp do Internetu. To efekt wycofania się z działalności na tym terenie firmy ATS, która do tej pory odpowiadała za łącze światłowodowe oraz radiowe na części terenu samorządu. Spółka tłumaczy to nieopłacalnością dalszego prowadzenia usług i brakiem zainteresowania ze strony obecnych i nowych klientów ofertą firmy.

PAULINA CHODYKA–ŁUKASZUK

Spółka Advanced Technology Solutions z siedzibą w Warszawie wybudowała infrastrukturę telekomunikacyjną na obszarze powiatów bialskiego i radzyńskiego w ramach projektu współfinansowanego z funduszy UE. To 15 masztów radiowych naziemnych oraz 3 linie światłowodowe w miejscowościach Tłuściec, Żabce, Drelów i Kodeń. Projekt i świadczenie usług dostępu do Internetu obejmował gminy: Międzyrzec Podlaski, Biała Podlaska, Łomazy, Janów Podlaski, Leśna Podlaska, Tuczna, Kodeń oraz Drelów.

Informacja o zakończeniu działalności ATS i rozwiązaniu umowy abonenckiej niedawno pojawiła się w skrzynkach pocztowych mieszkańców gminy Drelów. Wynika z niej, że z dniem 31 maja ATS przestanie dostarczać Internet. Klienci muszą też zdemontować i zwrócić sprzęt odbiorczy. Warto wspomnieć, że z usług firmy korzystały również osoby, biorące udział w programie „Przeciwdziałanie wykluczeniu cyfrowemu w województwie lubelskim edycja II i III". Chodzi o 336 komputerów, które gmina nieodpłatnie pozyskała dzięki 100-procentowemu wsparciu z funduszy europejskich. Uczestnicy projektu uzyskali komputery, drukarki i akcesoria oraz opłacony, najpierw z funduszy europejskich, a później przez gminę, pięcioletni dostęp do Internetu. Z końcem maja wszystkie umowy wygasają.

FOT. WWW.PIXABAY.COM

Informacja o zakończeniu działalności ATS i rozwiązaniu umowy abonenckiej niedawno pojawiła się w skrzynkach pocztowych mieszkańców gminy Drelów

To zaś stanowi spory problem dla osób korzystających do tej pory z usług ATS, zwłaszcza że część nadal pracuje zdalnie, a dodatkowo zbliża się koniec roku szkolnego. Dlaczego spółka podjęła taką decyzję? – W gminie Drelów poziom zainteresowania usługami dostępu do Internetu jest zbyt niski w stosunku do comiesięcznych kosztów utrzymywania infrastruktury. Spółka nie może pokrywać strat generowanych utrzymywaniem nierentownej infrastruktury z innych gałęzi przychodowych. Należy tutaj zwrócić uwagę na fakt, że aby zlikwidować infrastrukturę nasza firma musi ponieść koszty jej usunięcia, więc nieracjonalne byłoby jej likwidowanie, gdyby ta infrastruktura przynosiła jakiekolwiek zyski – tłumaczy **Anna Chodasiewicz**, prezes zarządu firmy ATS.

Dodaje, że od 1 czerwca spółka będzie kontynuowała usługi na terenie gmin Kodeń i Tuczna, gdzie koszty poniesione przez firmę bilansują się z przychodami. – W samym Drelowie utrzymujemy co miesiąc 115 przyłączy światłowodowych, z których tylko 33 generowało przychód. Do funkcjonowania sieci wykorzystanych jest 91 słupów energetycznych, na których światłowód jest podwieszony. Na obszarze całej gminy Drelów zostały wybudowane 3 maszty radiowe naziemne oraz kilkanaście masztów dachowych. Obecnie utrzymywane są dla 25 abonentów – dodaje Chodasiewicz. Średniomiesięczne koszty wynoszą około 6 tys. zł

Dodatkowo prezes wskazuje, że na zapytanie, czy obecni klienci będą chętni na samodzielne opłacanie abonamentu, na ok. 300 wysłanych wiadomości jedynie kilka osób wyraziło takie zainteresowanie. Zainteresowania nie wyraziły też inne firmy, którym ATS chciał odsprzedać infrastrukturę. – Od końca 2020 r. prowadziliśmy rozmowy zarówno z operatorem lokalnym, jak i operatorami ogólnopolskimi. Niestety żaden z nich nie był zainteresowany zakupem z uwagi na zbyt małą liczbę klientów zainteresowanych świadczeniem usługi Internetu – podkreśla prezes.

Obecnie na terenie gminy budowana jest linia światłowodowa. Przewidziana jest dla tych terenów, na których do tej pory występował najwyższy wskaźnik wykluczenia cyfrowego i najsłabszy dostęp do Internetu, niestety w związku z tym nie obejmie byłych już klientów firmy ATS. – Rzeczywiście mieszkańcy zgłaszali do mnie ten problem. Jednak jako samorząd nie mamy możliwości łożenia na dostarczanie Internetu. Prawdopodobnie światłowód będzie się rozbudowywał, ale to potrwa. Zanim to nastąpi, mieszkańcy muszą na własną rękę szukać alternatywnych możliwości przyłączy, ponieważ nie jesteśmy w stanie w żaden sposób im pomóc. Mam jednak nadzieję, że być może firma ATS odsprzeda infrastrukturę innej spółce albo wkrótce różne firmy ruszą ze swoimi ofertami – mówi wójt **Piotr Kazimierski**.

Budżet po nowemu. Czekają na propozycje

MIĘDZYRZEC PODLASKI Właśnie ruszyła 5. edycja budżetu obywatelskiego. Od tego roku zmieniona zostanie nieco jego formuła, a mieszkańcy będą mogli wybrać do realizacji dwa zadania. Jedno inwestycyjne lub remontowe, drugie – społeczne.

Swoje projekty do budżetu obywatelskiego na 2022 rok mieszkańcy mogą zgłaszać od 1 do 30 czerwca. Wartość całego budżetu to 100 tys. zł w tym na zadania społeczne może być przeznaczone 10 tys. zł.

FOT. UM MIĘDZYRZEC PODLASKI

W ramach edycji 2020 budżetu obywatelskiego wybudowano w parku Potockich plac zabaw dla dzieci

Warto zastanowić się nad projektami, które można zaproponować do realizacji. Weryfikacja zgłoszonych pomysłów potrwa do końca sierpnia. W pierwszej połowie września odbędzie się głosowanie internetowe na projekty.

Przypomnijmy, że zadanie do realizacji w ramach budżetu obywatelskiego może złożyć każdy mieszkaniec Międzyrzeca Podlaskiego, a jedno zgłoszenie może dotyczyć tylko jednego zadania. Do każdego zgłoszenia należy dołączyć odrębną listę przynajmniej 20 nazwisk mieszkańców, którzy własnoręcznym podpisem wyrażą swoje poparcie dla projektu.

W przypadku, gdy zgłaszającym zadanie jest osoba małoletnia, do formularza należy dołączyć zgodę przedstawiciela ustawowego lub opiekuna prawnego. Każdy mieszkaniec może poprzeć dowolną liczbę zgłoszeń. Zgłoszenia zadań należy składać w sekretariacie urzędu miasta przy ul. Pocztowej 8, 21-560 Międzyrzec Podlaski lub za pośrednictwem poczty (decyduje data wpływu do urzędu).

Wszelkie niezbędne dokumenty, formularze i szczegółowy regulamin dostępne są na stronie www.miedzyrzec.pl w zakładce „Budżet Obywatelski 2022" i na stronie miedzyrzec.budzet–obywatelski.org.

(pc)

Milionowe wydatki

FOT. ANNA OSTAPIUK

Budynek szkoły w Szóstce zyskał nowy wygląd

GMINA DRELÓW Druga połowa roku będzie w gminie bardzo pracowita.

Przypomnijmy, że w Szóstce równolegle realizowane są już dwie inwestycje termomodernizacyjne budynku szkoły i modernizacji ujęcia wody. Projekt zbliża się ku końcowi.

– Inwestor wszedł już na grunt, wkrótce będzie wznosił nowy zbiornik wody, który zabezpieczy wodę dla gminy w wypadku dużego jej rozbioru. Już została podpisana umowa z wykonawcą, który czeka na dostarczenie zbiornika. Jego montaż wkrótce się rozpocznie, a prace zakończą się w sierpniu – mówi wójt **Piotr Kazimierski**. Tymczasem Dołha doczeka się nowej nawierzchni jednej z głównych dróg.

Jeszcze w czerwcu zostanie ogłoszony przetarg na wykonanie asfaltowej nawierzchni około kilometrowego odcinka drogi Zagumiennej w Dołdze, z przewidywanym terminem realizacji w sierpniu.

Samorząd przygotowuje się też do rozstrzygnięcia przetargu na OZE. – Zainteresowanie jest bardzo duże, zwłaszcza fotowoltaiką. Myślę, że będzie dużo ofert i być może uzyskamy dobrą cenę na to zadanie – przewiduje wójt Kazimierski. Rozstrzygnięcie przetargu powinno odbyć się w ciągu miesiąca.

Jeszcze w tym roku samorząd zamierza zrealizować możliwie największą część zaplanowanych instalacji fotowoltaicznych i solarnych oraz kotłów na biomasę.

Anna Ostapiuk

Ekstremalny bieg dla dzieci

MIĘDZYRZEC PODLASKI Działające od niedawna stowarzyszenie „Elementum" oraz Miejski Ośrodek Sportu i Rekreacji zapraszają dzieci i młodzież na sportową przygodę.

6 czerwca nad międzyrzeckimi jeziorkami odbędzie się „Bieg na żywioł". – Na trasie będą czyhały przeszkody. Uwaga! Będzie brudno, ale na pewno nie nudno! Koniec z przesiadywaniem w domu! Nasz bieg ma przesłanie. Przeszkody symbolizują życiowe przeciwności. Pokażemy, że przy odrobinie chęci i wysiłku można je wszystkie pokonać – zachęcają organizatorzy.

Dzieci w wieku 4-7 lat pobiegną wokół stoku narciarskiego. Dwukilometrowy odcinek z przeszkodami pokonają natomiast starsi uczestnicy w wieku 8-14. Będzie też losowanie nagród.

Impreza jest darmowa, a organizatorzy zapewniają animacje dla maluchów.

FOT. UM MIĘDZYRZEC PODL

6 czerwca nad międzyrzeckimi jeziorkami odbędzie się „Bieg na żywioł". Liczba miejsc jest ograniczona

Liczba miejsc jest jednak ograniczona, dlatego decyduje kolejność zapisów. Link do formularza zgłoszeń wraz z regulaminem znajduje się na stronie www.mosir.miedzyrzec.pl. Warto wspomnieć, że każda zgłoszona wcześniej osoba otrzyma na mecie medal.

W razie pytań i wątpliwości można pisać na adres elementum.miedzyrzec@gmail.com lub dzwonić pod nr tel. 606 936 876. Wydarzenie odbędzie się pod honorowym patronatem burmistrza miasta oraz w ramach ogólnopolskiej akcji „Masz Głos".

(pc)

eprasa.pl 354121f0ca

Podrobione zabawki

PARCZEW Blisko 500 sztuk podrabianych zabawek znanej firmy przejęli funkcjonariusze Krajowej Administracji Skarbowej.

Najpierw, mundurowi natrafili na 25 sztuk zabawek na parczewskim targowisku. Gdy handlujący nimi, oświadczył, że kupił je w Wólce Kosowskiej i okazał faktury, postanowiono przeszukać wskazaną hurtownię.

Podejrzenia, że wystawcy faktur wprowadzają do obrotu nielegalne towary potwierdziły się. – Natrafiono tam na 459 sztuk zabawek z podrobionymi znakami towarowymi znanego producenta – mówi **Michał Deruś**, rzecznik Izby Administracji Skarbowej w Lublinie.

FOT. IAS LUBLIN

Szacunkowa wartość zajętych towarów to ok. 50 tys. zł

Szacunkowa wartość rynkowa zarekwirowanych towarów wyniosła ok. 50 tys. zł. KAS przypomina, że podrabiane zabawki bardzo często są szkodliwe dla zdrowia i niebezpieczne w użytkowaniu.

(el)

Krótko z Regionu

Uszkodził roletę

BIAŁA PODLASKA Za uszkodzenie rolety antywłamaniowej drzwi jednego ze sklepów odpowie 35-letni mieszkaniec miasta. Do zdarzenia doszło w połowie kwietnia, a wartość strat pokrzywdzony oszacował na około 800 zł. Sprawca swoje zachowanie tłumaczył wypitym wcześniej alkoholem.

Przywłaszczony dokument

GMINA TERESPOL W Małaszewiczach Dużych skupujący konie handlarz, w czasie jednej z transakcji, przywłaszczył sobie dokument rejestracji zwierzęcia. Poszkodowanym w sprawie jest mieszkaniec terespolskiej gminy.

Samochodowy oszust

GMINA MIĘDZYRZEC PODLASKI Mieszkaniec gminy oszukał nabywcę, sprzedając mu samochód osobowy marki Ford z ukrytą wadą fabryczną. Pojazd miał niesprawną automatyczną skrzynię biegów.

Włamanie na konto

BIAŁA PODLASKA Nieznany sprawca bez upoważnienia wpłynął na automatyczne przetwarzanie danych informatycznych na koncie bankowym mieszkanki Jarosławia. Złodziej wykorzystując dane karty płatniczej dokonał nieuprawnionej płatności na szkodę kobiety.

Złodziejskie porządki

MIĘDZYRZEC PODLASKI Dwóch mężczyzn ukradło ze sklepu odkurzacz i myjkę ciśnieniową na szkodę jednej z firm. Okoliczności zdarzenia wyjaśnia międzyrzecki komisariat policji.

(el)

Drogowy pirat

FOT. POLICJA

Policjanci zatrzymali 23-letniemu kierowcy prawo jazdy. Mężczyzna został ukarany mandatem i otrzymał też punkty karne

GMINA PISZCZAC 23-letni motocyklista pędził w terenie zabudowanym z prędkością 155 km/h.

Mężczyzna został zatrzymany przez funkcjonariuszy bialskiej służby ruchu drogowego w Chotyłowie. Poczynania kierowcy uwiecznił policyjny rejestrator.

– Urządzenie wykazało, że jednoślad pędził 155 km/h, przekraczając dozwoloną prędkość o 105 kilometrów – informuje kom. **Barbara Salczyńska-Pyrchla** z bialskiej komendy policji.

Za kierownicą motocykla siedział 23-letni mieszkaniec gminy Piszczac. – Policjanci zatrzymali mu prawo jazdy oraz nałożyli mandat i punkty karne – dodaje Salczyńska-Pyrchla. Zdarzenie miało miejsce 20 maja po godzinie 20.00.

(el)

Do zdarzeń dochodziło w marcu i kwietniu w jednej z terespolskich drogerii

Kradli perfumy i biżuterię

TERESPOL Za kradzież markowych perfum oraz biżuterii o wartości niemal 2,7 tysiąca złotych odpowiedzą dwaj obywatele Białorusi. Personalia podejrzanych ustalili terespolscy i bialscy funkcjonariusze służby kryminalnej.

MARCIN KOZARSKI

Mężczyźni w wieku 19 i 26 lat okradli sklep z markowych perfum i precjozów o wartości niemal 2,7 tys. zł. Zdarzenia miały miejsce w marcu i w kwietniu tego roku, nie były jednak wcześniej zgłoszone na policję.

W ubiegłym tygodniu obcokrajowcy usłyszeli zarzuty i przyznali się do winy. – Policjanci odzyskali część skradzionego mienia, natomiast mężczyźni zatrzymani zostali do wyjaśnienia – relacjonuje komisarz **Barbara Salczyńska-Pyrchla**, oficer prasowy Komendy Miejskiej Policji w Białej Podlaskiej.

FOT. POLICJA

Zatrzymani Białorusini okradli sklep z markowych perfum i precjozów o wartości niemal 2,7 tys. zł. Zdarzenia miały miejsce w marcu i w kwietniu tego roku. Mężczyźni w wieku 19 i 26 lat przyznali się do winy

Personalia podejrzanych ustalili funkcjonariusze służby kryminalnej Komisariatu Policji w Terespolu we współpracy z policjantami zajmującymi się zwalczaniem przestępczości przeciwko mieniu bialskiej komendy. – Dwóm obywatelom Białorusi grozi nawet do 5 lat pozbawienia wolności – dodaje rzeczniczka Komendy Miejskiej Policji w Białej Podlaskiej.

Wybuch gazu w letniej kuchni

GMINA TERESPOL 61-letnia kobieta trafiła do szpitala po eksplozji butli gazowej. Zdarzenie miało miejsce 18 maja w Łobaczewie Dużym. Wybuch spowodował naruszenie konstrukcji budynku.

Ze wstępnych ustaleń funkcjonariuszy wynika, że do wypadku doszło podczas uruchamiania kuchenki gazowej znajdującej się w pomieszczeniu gospodarczym. Siła eksplozji spowodowała uszkodzenie jednego pomieszczenia w budynku, w którym znajdowała się letnia kuchnia.

FOT. POLICJA

Siła eksplozji spowodowała uszkodzenie jednego pomieszczenia w budynku, w którym znajdowała się letnia kuchnia

– W chwili zdarzenia w pomieszczeniu przebywała jedynie 61-latka. Kobieta doznała obrażeń ciała i została przetransportowana do szpitala przez załogę Lotniczego Pogotowia Ratunkowego – mówi kom. **Barbara Salczyńska-Pyrchla**, z bialskiej KMP.

Z ustaleń pracującego na miejscu inspektora nadzoru budowlanego wynika, że wybuch spowodował naruszenie konstrukcji budynku. Policjanci z Terespola wyjaśniają obecnie okoliczności zdarzenia. Jednocześnie apelują o ostrożność przy posługiwaniu się urządzeniami zasilanymi gazem propan-butan.

Przypomnijmy, że zaledwie dwa dni wcześniej podobne zdarzenie miało miejsce w Janowie Podlaskim, gdzie eksplodował gaz w budynku wielorodzinnym. Obrażeń ciała doznał wówczas 70-latek oraz jego znajoma, którzy trafili do szpitala. Tam także do wypadku doszło podczas uruchamiania kuchenki gazowej.

(el)

Skradzionym golfem wjechał w pole rzepaku

GMINA LEŚNA PODLASKA Najpierw ukradł auto, potem pijany wsiadł za jego kierownicę, lekceważąc sądowy zakaz prowadzenia pojazdów. Podróż zakończył na polu rzepaku.

Przygoda z Temidą 38-letniego mieszkańca gminy Konstantynów rozpoczęła się na jednej z wiejskich posesji, gdzie naprawiał sprzęt rolniczy. – W pewnym momencie mężczyzna zniknął, a razem z nim osobowy volkswagen – mówi kom. **Barbara Salczyńska-Pyrchla**, z bialskiej KMP.

Drogowy pijak odnalazł się jakiś czas później w uprawie rzepaku, w Bukowicach-Kolonii. 38-latek wjechał w pole tracąc panowanie nad pojazdem. Słaniającego się na nogach kierującego zauważył tam właściciel gruntu, który odebrał mu kluczyki i wezwał policję.

FOT. POLICJA

Pijany 38-latek podróż zakończył w uprawie rzepaku

38-latek miał niemal 3 promile alkoholu w organizmie. – Na jego koncie widniał też aktywny zakaz kierowania pojazdami. Choć samochód nie figurował jako utracony, policjanci w trakcie prowadzonych działań otrzymali też zgłoszenie dotyczące kradzieży auta – dodaje rzeczniczka.

Mężczyźnie grozi do 5 lat pozbawienia wolności. Prócz tego, niezależnie od orzeczonej kary, obligatoryjne świadczenie pieniężne w wysokości nie mniejszej niż 5 tys. zł. Recydywista będzie musiał zapłacić co najmniej 10 tys. zł.

(el)

Frustrat wyżył się na oknie i drzwiach

BIAŁA PODLASKA Nie został wpuszczony do mieszkania znajomej, więc uszkodził okno i drzwi budynku. Teraz 37-latek odpowie za niszczenie mienia i groźby.

W ubiegłym tygodniu do bialskiej komendy zgłosił się mieszkaniec miasta. Z relacji mężczyzny wynikało, że sprawca wybił okno oraz uszkodził drzwi w należącym do niego domu. Wartość strat oszacował na 800 złotych.

FOT. POLICJA

37-latek uszkodził okno i drzwi budynku, gdyż jego znajoma nie chciała go wpuścić do środka

Mężczyzną podejrzewanym o dokonanie tego czynu okazał się 37-latek, który dzień wcześniej usiłował dostać się do mieszkającej tam znajomej. W chwili zdarzenia był pijany, dlatego został zatrzymany do wytrzeźwienia.

– Policjanci ustalili, że nie jest to jedyny czyn na jego koncie. Podejrzany jest on bowiem również o kierowanie wobec kobiety gróźb pozbawienia życia – mówi kom. **Barbara Salczyńska-Pyrchla**, rzeczniczka KMP. Mężczyzna usłyszał już zarzuty i przyznał się do winy.

W trakcie rozmowy z funkcjonariuszami swoje zachowanie tłumaczył wypitym tego dnia alkoholem oraz faktem, że kobieta nie otwierała drzwi pomimo iż była z nim umówiona. O dalszym losie awanturnika zadecyduje sąd. Za popełnione czyny grozi mu do 5 lat pozbawienia wolności.

(el)

eprasa.pl 354121f0ca

Bilety po 70 i 100 złotych są do kupienia online na stronie www.adria–art.pl

Weź nie pytaj, idź na koncert

BIAŁA PODLASKA Autor przeboju radiowego pt. „Weź nie pytaj", aktor i piosenkarz Paweł Domagała w ramach trasy koncertowej, promującej jego najnowszą płytę „Wracaj", wystąpi w mieście nad Krzną. Sprzedaż biletów już trwa. Niebawem w Słowie Podlasia konkurs, w którym do wygrania będą wejściówki na to wydarzenie.

PAULINA CHODYKA–ŁUKASZUK

FOT. WWW.KONCERTOMANIA.PL

Paweł Domagała 4 lipca wystąpi w Białej Podlaskiej

Paweł Domagała to jeden z najbardziej rozpoznawalnych aktorów młodego pokolenia. Od kilku lat z powodzeniem realizuje także pasję, która jest mu bliska od dzieciństwa – muzykę.

Przebojem „Jestem tego wart" wdarł się na polską scenę muzyczną. Po sukcesie płyt „Opowiem Ci o mnie" i „1984" oraz wielu wyprzedanych koncertach ponownie przychodzi do nas z dużą porcją wzruszeń i dobrej energii. „Wracaj" to zarówno tytuł trzeciej płyty Pawła Domagały, stworzonej wspólnie z Łukaszem Borowieckim, jak i nazwa nowej trasy koncertowej, na której znalazła się też Biała Podlaska.

Muzycy zgodnie określają krążek jako „powrót/przełom". „To walka o to, co w nas najpiękniejsze. Między innymi powrót do młodzieńczej bezczelnej odwagi, która domaga się, by iść po swoje bez niepotrzebnych kompromisów ze światem" – opowiada Paweł Domagała.

Koncert w Białej Podlaskiej organizowany jest przez agencję eventową Adria Art oraz Bialskie Centrum Kultury i odbędzie się w niedzielę, 4 lipca w amfiteatrze. Początek wydarzenia o godz. 20:00. Sprzedaż biletów w cenie 70 i 100 złotych ruszyła 12 maja, do kupienia są online na stronie www.adria–art.pl.

Operetkowy koncert

BIAŁA PODLASKA Bialskie Centrum Kultury we współpracy z „Orfeo" Fundacją im. Bogusława Kaczyńskiego organizują kolejny koncert z cyklu „Zaczarowany świat operetki i musicalu"

FOT. WWW.OPERABALTYCKA.PL

Główną gwiazdą koncertu będzie maestra Anita Maszczyk

Usłyszymy wyjątkowe utwory, które z pewnością przeniosą nas w ten wyjątkowy świat muzyki klasycznej. Wydarzenie poprowadzi Krzysztof Korwin-Piotrowski, który jest również jego reżyserem. Główną gwiazdą wieczoru będzie maestra Anita Maszczyk.

Na scenie bialskiego amfiteatru wystąpią również wokaliści Orfeum: Anna Jakiesz-Błasiak, Mikołaj Król, Jolanta Mazoń, Małgorzata Marcinkowska-Łamacz oraz Przemysław Łamacz. W zespole muzycznym Orfeum zagrają: Adam Zając (skrzypce), Ewa Zając (skrzypce), Adam Mazoń (fortepian), Krzysztof Meisel (altówka) oraz Anna Matera (wiolonczela).

Koncert odbędzie się już 30 maja o godz. 17:00 w amfiteatrze w parku Radziwiłłów. Bezpłatne bilety na wydarzenie były dostępne w Punkcie Informacji Kulturalnej (PIK) BCK przy ul. Warszawskiej 11. Rozeszły się w ciągu kilku godzin. (pc)

Tragedia czy happy end?

KINO „Ludzki głos" to pierwszy wspólny film Pedra Almodóvara i Tildy Swinton, a zarazem pierwszy zrealizowany po angielsku tytuł w dorobku hiszpańskiego reżysera. Już w czwartek, 27 maja w ramach Spotkań Filmowych w kinie Merkury.

Bohaterka, grana przez Tildę Swinton, zakochana, poniżona, zdesperowana – prowadzi swoją ostatnią telefoniczną rozmowę z mężczyzną, który od niej odszedł. W mieszkaniu w towarzystwie spakowanych walizek kochanka i jego osieroconego psa, miotając się od wściekłości do smutku, trawi miłosną katastrofę.

Kobieta sięga po pigułki, chwyta za siekierę, rozlewa benzynę: chciałaby zabić siebie, chciałaby zniszczyć jego, chce zagrać rolę życia w dramacie zwanym rozstaniem. Zmienia kostiumy i maski, przymierza konwencje, błaga, krzyczy i szepcze: sprawdza, czy ta historia powinna skończyć się tragedią czy może jednak... happy endem?

„Ludzki głos" to esencja almodovarowskiego świata. To sensacja festiwalu w Wenecji i hołd złożony największej europejskiej aktorce przez ikonę europejskiego kina. Filmowi towarzyszy arcyciekawa rozmowa, w której reżyser i jego nowa muza dopowiadają ten wątek. Rozdzieleni przez pandemię, ze swoich domów mówią o pracy nad filmem, miłości do kina, inspiracjach i – wspólnych! – planach na niedaleką przyszłość.

(pc)

Zdobądź wejściówkę!

Dla naszych Czytelników przygotowaliśmy bezpłatne wejściówki na seans filmu „Ludzki głos" w ramach CzSF. Aby je zdobyć, wystarczy przyjść do sekretariatu redakcji Słowa Podlasia, ul. Warszawska 15 z aktualnym wydaniem naszego tygodnika i pokazać nam ten artykuł. Bilety otrzymają dwie pierwsze osoby, a więc kto pierwszy ten lepszy!

Lubelskie na filmie

REGION Trwa przyjmowanie zgłoszeń do pierwszej edycji ogólnopolskiego konkursu filmowego „Lubelskie. Smakuj życie!" na najlepszy film promujący region.

FOT. ADAM TROCHIMIUK/ARCHIWUM

Konkursowy film powinien opowiadać unikalną historię

Film powinien opowiadać unikalną historię, która dostarczy informacji o atrakcjach turystycznych województwa. Jego długość nie może przekraczać 3 minut (minimalna długość to 15 sekund).

Pracę na płycie CD/DVD lub pendrivie, wraz z kartą zgłoszenia i oświadczeniami, należy przesłać pocztą, za pośrednictwem przesyłki kurierskiej lub osobiście dostarczyć na adres: Urząd Marszałkowski Województwa Lubelskiego, Departament Promocji, Sportu i Turystyki, ul. Artura Grottgera 4, 20-029 Lublin z dopiskiem: „KONKURS FILMOWY". Szczegółowe informacje, regulamin oraz dokumenty dostępne są na stronie: www.promocja.lubelskie.pl.

Na laureatów czekają atrakcyjne nagrody w postaci kart zakupowych o wartości od 500 zł do 2000 zł. Termin nadsyłania filmów mija 17 września. Najlepsze filmy znajdą się na stronie internetowej oraz profilach społecznościowych urzędu marszałkowskiego.

(pc)

TRUDNE RELACJE MATEK I CÓREK

BIBLIOTECZKA Najpopularniejsze autorki polskiej literatury obyczajowej w wyjątkowym zbiorze przygotowanym z okazji Dnia Matki. Przedstawiamy książkę „Teraz Cię rozumiem, mamo!" wydawnictwa Muza.

Ta książka to antologia przejmujących opowieści o trudnej sztuce bycia matką i córką, sile matczynej miłości oraz potrzebie odbudowania utraconych więzi. Na kartach zbioru nie brakuje także szczerych rozmów i skrywanych latami rodzinnych tajemnic, a wszystko to okraszone jest sporą dozą emocji i wzruszeń.

W gronie autorek opowiadań znalazły się: Magdalena Witkiewicz, Agnieszka Krawczyk, Agnieszka Lingas–Łoniewska, Natasza Socha, Ilona Gołębiewska, Magda Knedler, Małgorzata Warda oraz Sabina Waszut.

„Teraz Cię rozumiem, mamo!" to zbiór ośmiu wyjątkowych opowieści, których wspólnym mianownikiem są relacje matek z córkami. A te często bywają złożone i bardzo skomplikowane. Choć miłość rodzicielska jest największym skarbem, w jaki możemy zostać wyposażeni, rzadko bywa idealna. Zdarza się, że córki nie rozumieją zachowania matek. Matki z kolei bywają zaborcze lub nadopiekuńcze. Za każdą kryje się jednak jej historia, którą warto poznać.

Wszystkie opowiadania wzruszają, dają do myślenia i sprawiają, że staramy się je zrozumieć. Dzięki temu możemy również spojrzeć na własne relacje z mamą, z córką. Może warto w nich coś zmienić, może coś poprawić, albo docenić to, co posiadamy.

Autorki antologii po raz kolejny udowadniają, że są mistrzyniami w pisaniu opowieści opatrzonych ogromnym ładunkiem emocjonalnym. Ich historie wzruszają, skłaniają do refleksji i nie pozwalają o sobie zapomnieć. Na przykładzie losów swoich bohaterek pisarki podkreślają, jak ważną rolę w pielęgnowaniu rodzinnych więzi odgrywa szczera rozmowa.

Dla naszych Czytelników przygotowaliśmy bezpłatny egzemplarz opisywanej książki „Teraz Cię rozumiem, mamo!". Aby o niego powalczyć, wystarczy poprawnie wypełnić znajdujący się kupon i dostarczyć go do sekretariatu redakcji Słowa Podlasia, ul. Warszawska 15, do piątku 28 maja.

Ostatnio opisywaną książkę „Nazywam się" otrzymuje Maria Tymoszuk. Po odbiór zapraszamy w ciągu miesiąca od opublikowania nazwiska.

(pc)

KUPON

Podaj tytuły dwóch innych książek o relacjach matki i córki.

odpowiedź: _____
wybieram książkę: _____
imię i nazwisko: _____
adres: _____
telefon kontaktowy: _____ wiek: _____ NIP: _____

Święto kolorów

MIĘDZYRZEC PODLASKI Już niebawem hinduistyczne święto radości i wiosny zagości na południowym Podlasiu.

FOT. ADAM TROCHIMIUK/ARCHIWUM

Już niebawem kolorowe święto zagości w Międzyrzecu

Uczestnicy festiwalu Holi Święto Kolorów będą mieli do wyboru aż 9 barw proszku. Podczas wydarzenia, co 30 minut na sygnał DJ-a, wszyscy obrzucą się proszkami. Wstęp jest bezpłatny! Będą stoiska z watą cukrową, kolorowe okulary, bazooki CO2 i strefa food trucków.

Wydarzenie odbędzie się w parku Potockich, 5 czerwca, w godz. 15:00-19:00. Ze względów bezpieczeństwa obowiązywał będzie zakaz wnoszenia na imprezę własnych proszków.

Holi obchodzi się w Indiach, Nepalu i innych regionach świata, gdzie mieszkają Hindusi lub osoby pochodzenia indyjskiego. W ostatnich latach stało się również popularne w Europie, w tym w Polsce.

(pc)

eprasa.pl 354121f0ca

Zanim rozpalimy grilla w ogrodzie

Kiedy słońce zaczyna mocniej przygrzewać, a powietrze przesycone jest zapachem wiosny, wtedy najwyższy czas, by wyciągnąć i rozpalić grilla. Czy jest na to lepsze miejsce niż własny taras czy ogródek? Do inauguracji sezonu grillowego musimy się jednak przygotować. W jaki sposób? Oto kilka porad, które nam w tym pomogą.

JUSTYNA LESIUK–KLUJEWSKA

Najczęściej to właśnie patio czy taras jest miejscem, w którym odbywa się grill. Dlatego winniśmy go wysprzątać przed grillowaniem. Naszym głównym zadaniem jest tu usunięcie brudu z kostki brukowej i z przestrzeni między kostkami. Najlepiej użyć do tego myjkę ciśnieniową. Urządzenie sprawia, że żmudne szorowanie jest zbędne, a taras staje się czysty w mgnieniu oka. Następnie warto zabrać się za meble ogrodowe. Jeśli nie były one przez dłuższy czas używane lub dopiero co wydobyliśmy je z szopy lub garażu, to najlepiej omieść je zmiotką przed czyszczeniem. Uporczywy brud usuniemy łatwo za pomocą urządzenia wysokociśnieniowego.

Piekąc kiełbaski czy mięso łatwo możemy ubrudzić tłuszczem swoje ubranie. Ale jest pewien trik, który sprawi, że będzie ono znów jak nowe, gotowe do włożenia na kolejnego grilla. Po prostu potrzyjmy plamę skórką ziemniaka lub posypmy mąką kukurydzianą i namoczmy. Jeśli tłuszcz już zaschnął, to zapierzmy plamę płynem do naczyń przed praniem. Dzięki temu w pralce plamy zostaną całkowicie usunięte.

FOT. MATERIAŁY PRASOWE KARCHER

Wiosna to najlepszy czas na rozpoczęcie sezonu grillowego. Jeśli jeszcze tego nie zrobiliśmy, zastosujmy się do opisanych wskazówek

A co po zakończonej zabawie? Jest jedno nielubiane zadanie do wykonania: czyszczenie grilla. Aby pozostało na nim jak najmniej resztek, zaleca się, by przed grillowaniem posmarować kratkę olejem. Pozostałości możemy później zetrzeć za pomocą zmiętej folii aluminiowej. Jeśli nie chcemy się z tym jednak męczyć, świetnie zrobi to za nas parownica. Okrągła szczotka z twardym włosiem i strumień gorącej pary w mig uporają się nawet z uporczywymi zabrudzeniami.

Czyszczenia wymaga jednak nie tylko sama kratka, na której grillujemy, ale także cały grill. Popiół musi wystygnąć, zanim go posprzątamy. Kiedy już nie jest gorący, możemy go wybrać. Tłuste pozostałości wyczyścimy, używając do tego odrobiny proszku do pieczenia. Następnie plamy łatwo usuną się za pomocą szczotki. Wszystkie te zabiegi sprawią, że grill zalśni czystością i będzie gotowy na kolejne przyjęcie w ogrodzie.

REKLAMA ID: 9406

REKLAMA ID: 9381

REKLAMA ID: 9378

REKLAMA ID: 9379

REKLAMA ID: 9380

eprasa.pl 354121f0ca

– Biogramy pozwalają utrwalić osoby istotne dla regionu – mówi dr hab. Dariusz Magier

Znajdź biogram w E-Słowniku

REGION Już teraz mieszkańcy południowego Podlasia mogą skorzystać z E–Słownika, który przygotowali naukowcy z UPH w Siedlcach oraz regionaliści. Dzięki ich pracy można szybko poznać biogramy istotnych dla regionu osób.

ANNA CHODYKA

– Postać elektroniczna to logiczny rozwój „Słownika biograficznego Południowego Podlasia i Wschodniego Mazowsza". Wraz z przekształcaniem się również polskiego społeczeństwa w społeczeństwo informacyjnie, wzrosły jego wymagania odnośnie prezentacji badań naukowych. Trudno o taką sytuację, gdy trzeba iść po wydawnictwo do biblioteki publicznej w najbliższym mieście czy nawet do uniwersyteckiej. Jeszcze bardziej unaocznił to lockdown, gdy i biblioteki zamknięto – wskazuje dr hab. **Dariusz Magier** dyrektor Instytutu Historii Uniwersytetu Przyrodniczo-Humanistycznego w Siedlcach. Dodaje, że „Słownik biograficzny Południowego Podlasia i Wschodniego Mazowsza" to przedsięwzięcie realizowane w Instytucie Historii UPH, przy współpracy Siedleckiego Towarzystwa Naukowego, od początku XXI wieku. – Efekt w postaci pierwszych pięciu tomów, które od tego czasu się ukazały, to praca sporego grona osób. Pierwotnie stworzona została grupa redaktorów regionalnych, reprezentujących poszczególne powiaty regionu, czyli bialski, garwoliński, łosicki, łukowski, radzyński, siedlecki, sokołowski, miński, węgrowski i wołomiński, np. z powiatu bialskiego takim redaktorem był Grzegorz Michałowski. Ich zadaniem było typowanie osób z historii lokalnej, wartych upamiętnienia – informuje. Zaznacza, że główną zasadą słownika jest to, że zawiera wyłącznie biogramy osób nieżyjących, urodzonych na terenie regionu lub związanych z nim swoim życiem i działalnością.

Dorobek pracowników UPH

Podkreśla, że do chwili obecnej opracowano i opublikowano około 400 haseł. – Powiat bialski jest bardzo mocno reprezentowany, myślę że E–Słownik zawiera biogramy grubo ponad 20 osób z nim związanych. Są wśród nich tak istotne postaci historyczne skali ogólnopolskiej jak np. Józef Ignacy Kraszewski, Bogusław Kaczyński, Roman Kłosowski czy Józef Oleksy, ale także bardzo istotni bohaterowie, których jednak nie odnajdziemy w innych leksykonach czy encyklopediach. Do takich należą np. powstaniec warszawski Jerzy Moździński, proboszcz bialskiej parafii pw. św. Anny ks. Zbigniew Bieńkowski, członkowie Oddziału AK „Zenona" i działacze społeczni Alina i Eugeniusz Fedorowiczowie, zmarły nie tak dawno historyk prof. Henryk Mierzwiński i wielu, wielu innych. Właśnie biogramy tych ostatnich są w moim przekonaniu najwartościowsze, gdyż pozwalają utrwalić te osoby, nieobecne w innych opracowaniach, w społecznej pamięci – zaznacza prof. Dariusz Magier.

FOT. ARCHIWUM DARIUSZA MAGIERA

Dr hab. Dariusz Magier z UPH przyznaje, że autorów ucieszyłoby, gdyby odnośniki do E-Słownika znalazły się na stronach internetowych urzędów obsługujących organy administracji terenowej, szkół i bibliotek

Zauważa też, że przygotowanie hasła do słownika biograficznego jest jednym z trudniejszych zadań badawczych i narracyjnych w historiografii. – Trzeba bowiem podjąć dość żmudną kwerendę w poszukiwaniu źródeł archiwalnych, prasowych, również znajdujących się w prywatnych rękach, zbierać relacje itd. Natomiast efekt końcowy jest niepozorny, czasem jedno czy dwustronicowy – tłumaczy. – To niewątpliwy dorobek pracowników Instytutu Historii UPH i wkład w polską biografistykę. Zatem trudności pojawiają się przede wszystkim na poziomie selekcji osób typowanych do przygotowania ich biogramów, ale przede wszystkim na poziomie poszukiwania autorów haseł. Możliwości pracowników Instytutu Historii i naszych doktorantów są w tej mierze ograniczone, dlatego liczymy na odzew regionalistów, osób zainteresowanych lokalną przeszłością – zachęca.

Zachęcają do kontaktu

Informuje również, że prace nad słownikiem trwają w Instytucie Historii UPH cały czas. – Chcemy, by każdego roku mógł ukazywać się drukiem jeden jego tom, zawierający do 100 nowych haseł. Poszczególne hasła nie są formami zamkniętymi. Cały czas można je uzupełniać, poprawiać, prostować – i tu liczymy właśnie na aktywność czytelników słownika. Tym bardziej, że forma elektroniczna pozwala na jego odbiór w najdalszych zakątkach kuli ziemskiej. Osoby, które mogą coś nowego wnieść do poszczególnych biogramów, prosimy o kontakt – podkreśla dr hab. Dariusz Magier. – Chętnie będziemy uzupełniali hasła. Podobnie rzecz ma się z propozycjami nowych haseł, nowych postaci do opracowania. Nieustannie czekamy również na chętnych do opracowania haseł wybranych postaci. Jeśli ktoś czuje się na siłach, także prosimy o kontakt. Kto bowiem, jak nie krewni, znajomi i osoby związane z lokalnymi społecznościami, wiedzą o swoich krajanach najwięcej? – retorycznie pyta na koniec.

E-słownik można znaleźć pod adresem: https://slownik-biograficzny.uph.edu.pl/

Świat mobilnej energii

Temat technologii bateryjnych ciągle się rozwija. Mobilna energia dała ludzkości nowe możliwości w każdej dziedzinie życia, od telefonów komórkowych po elektryczne hulajnogi ale także różne zastosowania, na przykład w medycynie.

W historii wielokrotnie pojawiły się technologie, które wywierały głęboki wpływ na ludzkie życie. Bateria litowo-jonowa jest jedną z nich. Pierwotnie powstanie tej technologii zawdzięczamy modzie na kultowe dziś walkmany. To do tych urządzeń poszukiwano alternatywnego zasilania, gdyż jednorazowe zwykłe baterie bardzo szybko wyczerpywały się.

Szybko jednak okazało się, że akumulatory litowo-jonowe zawierają dużo większy potencjał, ponieważ są energooszczędne, mają kompaktowe rozmiary i nie są podatne na efekt pamięci (niekorzystne zjawisko, a właściwie kilka różnych zjawisk obserwowanych w niektórych typach akumulatorów i powodujące utratę rzeczywistej pojemności akumulatora). Pojawiły się jednak problemy. Były wysoce łatwopalne i podatne na zwarcia wewnątrz ogniwa. Naukowcy musieli zająć się tymi wyzwaniami i do pewnego stopnia nadal to robią. Decydujący przełom nastąpił dzięki wynikom badań Johna B Goodenough'a (USA), M Stanley'a Whittinghama (UK) i Akiry Yoshino (Japonia), którzy otrzymali w 2019 roku Nagrodę Nobla z chemii. Pierwsze akumulatory litowo-jonowe zostały wyprodukowane w 1983 r., a w 1991 r. zostały wprowadzone na rynek przez Sony.

Weźmy pod uwagę telefon komórkowy, aparat cyfrowy, laptop lub latarkę. W dzisiejszych czasach nie ma prawie żadnego gadżetu elektronicznego, który nie jest zasilany bateriami litowo-jonowymi. Technologia ta jest lżejsza, bardziej kompaktowa i zapewnia większą pojemność i wydajność niż standardowe baterie niklowo-kadmowe lub niklowo-wodorkowe. Jest to istotny czynnik w przypadku praktycznych urządzeń, takich jak elektronarzędzia, sprzęt ogrodniczy, odkurzacze i tym podobne – zarówno w naszych domach, jak i w zastosowaniach profesjonalnych. Akumulatory litowo-jonowe mogą być złączone ze sobą, co oznacza, że kilka z nich można połączyć w jeden pakiet energetyczny. Technika ta jest stosowana we wszystkich rodzajach pojazdów, od rowerów elektrycznych, skuterów elektrycznych do samochodów hybrydowych i elektrycznych i autobusów. Nawet w fotowoltaice akumulatory litowo-jonowe okazały się przydatne do magazynowania energii ze względu na swoje kompaktowe rozmiary, długą żywotność i brak konieczności konserwacji. Standardowa żywotność w warunkach domowych wynosi 6000 cykli, co daje około 20 lat.

Justyna Lesiuk-Klujewska

(źródło: materiały prasowe Karcher)

eprasa.pl 354121f0ca

KOCHANYM MAMOM

Kochana Mamo! Niech ten wspaniały dzień, na zawsze Twe troski odsunie w cień. Niech się śmieje do Ciebie świat, widmem szczęśliwych i długich lat! Wszystkiego najlepszego z okazji Twojego święta! Życzy córka Kasia

Kochana mamusiu! Najpiękniejsze składam Ci życzenia z głębi serca płynące, czekają spełnienia. Niech kłopoty znikną, sukcesów Ci tylko przybywa, zdrowie niech dopisuje, szczęście się nie ukrywa. Wszystko, co piękne i wymarzone, niech w Twoim życiu będzie spełnione. Całuje Jessica

Z okazji Twojego dnia Mamo. Za wczoraj dziś, zawsze tak samo, każdym czułym serca uderzeniem każdym z niego płynącym życzeniem zdrowia, sił i codziennej radości wraz ze słowami największej wdzięczności. Za wszystkie dla nas trudy i starania, składamy Ci dzisiaj podziękowania. Wszystkiego najlepszego naszej Mamie Irenie Chilczuk składają dzieci: Monika, Kasia i Mariusz.

Przyjmij Kochana Mamusiu te oto z serca płynące życzenia: dużo zdrowia, szczęścia i uśmiechu wiele, niech Ci się spełni każde Twoje skryte marzenie! Kocham Cię! Aneta

Kochana Mamo! Na zawsze Twe troski odsunie w cień. Niech się śmieje do Ciebie świat, widmem szczęśliwych i długich lat! Kocham Cię Mamo! Twoja córka Zuzia.

Raz tylko w roku jest „Dzień Matki", choć mamusiom co dzień należą się kwiatki. Czerwonej róży pączek na dobrego dnia początek. Puszyste żonkile na wspaniałe chwile. Fiołeczki małe na zdrowie doskonałe. Leśne konwalie na szczęście trwałe! Życzą Kacperek, Maciek, Ola, Mateusz, Ewelina, Piotrek, Dawid i Przemek

Kochana Mamo życzę Ci wiele lat do przeżycia, zdrówka w codzienności oraz uśmiechu i miłości. Dziękuję za każdy wspólny dzień oraz za wiele cennych rad. Bardzo Cię kocham, Twoja córka Emilka

Kochana Mamo! Nasza jedyna w swoim rodzaju Grażynko! Za miłość, czas, cierpliwość i uśmiech, za wspólną kawę, pyszne obiadki i ciacho, rozmowy, śmiechy i żarty, spacery w letnich kałużach, za to że byłaś zawsze dla nas i jesteś – dziękujemy Ci! Za troski, zmartwienia i łzy – przepraszamy. Twoje 3skk+2gd+1b (przyszywane), rozbrykane, czasami szalone i nieobliczalne, ale zawsze Ciebie kochające Dzieci

Mamusiu jedyna, przyjmij szczere życzenia. Niech każda godzina szczęściem Cię opromienia. Niech życie upływa wśród ciągłej radości przy blasku promiennym – nadziei i miłości

Droga Mamo! Dziękujemy za każdy spędzony wspólnie z Tobą dzień, za pokazywanie nam świata, za uczenie bycia odważnym, wolnym i otwartym na innych. Kochamy Cię za wszystko i na zawsze! Twoje córeczki Sara i Maja

Kochana Mamo! Niech wszystko co szare i bezbarwne, Twoje życie na zawsze opuści. Niech każda jego cenna sekunda, będzie powodem do wielkiej radości. Niech smutek i lęk przed życiem, zawsze Cię szerokim łukiem omija. Niech szczęście i wszelka pomyślność, będzie przy Tobie i zawsze Ci sprzyja. Z okazji Dnia Mamy Kochanej Mamie Zosi zdrowia, szczęścia, radości i wszystkiego, co najlepsze życzą Aneta, Monika i Ela

W pamięci wciąż trwasz.... Ciepłym wspomnieniem wracasz. W tęsknoty łzach płyną. I w czasie, który przeminął. Za dobro, którego tyle dawałaś mi Mamusiu. Zawszę będę Cię kochać.

„Lovciam" nawet, gdy Cię boli głowa

Przyjmij Mamo te oto z serca płynące życzenia: dużo zdrowia, szczęścia i uśmiechu wiele, niech Ci się spełni każde Twoje marzenie! Dla Mamy, Grażyny Kozaczuk, od Ani.

***

Choć serduszko moje małe, Tobie dziś oddaje całe. Byś na zawsze pamiętała i podziękę moją znała. Za to wszystko coś zrobiła, za to żeś mnie urodziła. I że byłaś mą ostoją, za to żeś jest matką moją. Ślę życzenia, a nie kwiatki oraz miłość na Dzień Matki. Dla Joanny Pierek z Białej Podlaskiej życzą córki Angelika i Natalia z rodzinami.

Przyjmij Kochana Mamo te oto z serca płynące życzenia: dużo zdrowia, szczęścia i uśmiechu wiele, niech Ci się spełni każde Twoje najskrytsze marzenie! Kochamy Cię mocno! Najpiękniejsza ze wszystkich róż, tylko dla Ciebie! Życzą: Michał, Mateusz i Iza

Najdroższa mamo! Zawsze cierpliwa, oddana, kochająca... Służąca pomocą, zapracowana i współczująca. Przyjmij dziś ode mnie skromne życzenia, żebyś była zdrowa, znowu pełna życia i chęci do działania, uśmiechnięta i zrelaksowana... Kocham Cię mamo. Marlena

MIASTO PIĘKNA
KOSMETOLOGIA INTERDYSCYPLINARNA & SPA

26 MAJA DZIEŃ MAMY

ŻYCZYMY MAMOM WSZYSTKIEGO NAJLEPSZEGO

Podaruj jej to, co najpiękniejsze - czas dla siebie!

Miasto Piękna, Sobieskiego 8 I p. Biała Podlaska
tel. 579 652 925

REKLAMA ID: 9407

SKLEP OGRODNICZY
Kwiaty doniczkowe
Otwarte Pon.-Pt. 8-17 Sobota 8-14
• Kompozycje na zamówienie • Donice ceramiczne i plastikowe • Narzędzia ogrodnicze
Wojska Polskiego 78, Terespol

REKLAMA ID: 9412

eprasa.pl 354121f0ca

TV SŁOWO PODLASIA PROGRAM

Program telewizyjny 25.05 – 31.05.2021

Praktykant

TVN, sobota 29.05, godz. 20.00

Siedemdziesięcioletni wdowiec Ben nie odnajduje się w roli emeryta. Czuje, że ma w sobie jeszcze dużo energii, którą może spożytkować w twórczy sposób. Podejmuje decyzję, że wróci do pracy. Wykorzystuje nadarzającą się okazję i zgłasza się na staż do start-upu związanego z modą. Jego szefową zostaje Jules, która stworzyła tę firmę. Ben próbuje odnaleźć się w młodym zespole i udowodnić, że pomimo sędziwego wieku potrafi się uczyć, osiągać sukcesy oraz imponować profesjonalizmem. Szybko zaskarbia sobie sympatię współpracowników. Zaprzyjaźnia się z Jules i udziela jej wsparcia nie tylko w kwestiach zawodowych.

Wielka majówka

TVP 1, sobota 29.05, godz. 23.30

Nastoletni Rysiek Kołont po raz kolejny ucieka z zakładu poprawczego do domu. Ma nadzieję, że będzie mógł już w nim zostać. Ojciec (Ryszard Kotys), który po śmierci żony nie jest w stanie utrzymać rodziny, każe synowi wracać do zakładu. Głodny chłopak włamuje się do willi należącej do zamożnego Władysława Konopasa (Roman Kłosowski). W lodówce znajduje plastikową torbę pełną pieniędzy. Zabiera ją. Oszołomiony bogactwem wyrusza do Warszawy. Tu spotyka niewiele starszego od siebie Julka Liszkę (Jan Piechociński), drobnego cwaniaczka, z którym szybko się zaprzyjaźnia. Wraz z nim i nowo poznaną Agnieszką (Anna Moczkowska) postanawiają zabawić się za skradzione pieniądze. Kupują drogie ubrania, samochód, wynajmują luksusowy apartament w hotelu. W ciągu zaledwie kilku dni wydają całą sumę. Zachwycony nowym znajomym Rysiek nie dostrzega, że Julek go wykorzystuje, zainteresowany jedynie pieniędzmi Kołonta.

Zniewolony

TVP 2, niedziela 30.05, godz. 21.40

Rok 1841, południe Stanów Zjednoczonych. Czarnoskóry mieszkaniec Nowego Jorku, Solomon Northup (Chiwetel Ejiofor), wykształcony syn wyzwolonego niewolnika i znakomity skrzypek, zostaje oszukany. Dwaj mężczyźni, Brown i Hamilton, oferują mu posadę muzyka w Waszyngtonie. Solomon się zgadza i jedzie z nimi do stolicy Stanów. Zostaje odurzony i porwany, a następnie sprzedany handlarzom niewolników. Mężczyzna spędza kolejne dwanaście lat u różnych właścicieli ziemskich...

Plaga

TVN, niedziela 30.05, godz. 21.55

Miasteczko Haven, Luizjana. Pewnego dnia w tajemniczych okolicznościach ginie chłopiec. Wkrótce potem woda w rzece zmienia się w krwawy potok. Makabryczne wypadki stanowią początek serii zdarzeń, które przypominają dziesięć starotestamentowych plag egipskich. Na prośbę miejscowego nauczyciela Douga Blackwella zagadkę wyjaśniają Katherine Winter (Hilary Swank) oraz jej asystent Ben. Kobieta, z wykształcenia teolog, jest byłą misjonarką, która po stracie męża i córki przestała wierzyć w Boga. Zaczęła wykładać na uniwersytecie i jeździć po świecie w miejsca, gdzie zdarzają się cuda. Do tej pory Katherine udawało się znajdować racjonalne wyjaśnienia wszystkich zjawisk. Do incydentów w Haven podchodzi równie sceptycznie. Okazuje się jednak, że nauka jest bezradna wobec tego, co dzieje się w miasteczku.

Ja, szpieg

Polsat, niedziela 30.05, godz. 22.05

Po latach badań Amerykanie tworzą typ samolotu zwiadowczego, który dzięki zastosowaniu najnowszych rozwiązań technicznych jest niewykrywalny nie tylko dla radarów, ale także niedostrzegalny dla ludzkich oczu. Dzięki takiej broni będą w stanie szpiegować wszystkich swoich wrogów. Budują prototyp tego samolotu. Wkrótce jednak zostaje on skradziony z tajnych rządowych zakładów przez międzynarodowego handlarza bronią, niejakiego Gundarsa (Malcolm McDowell). Agent Alex Scott (Owen Wilson) podejmuje się misji odzyskania skradzionej maszyny.

© www.telepress24.com ✉telepress24@gmail.com

TVP 1

5.10 Przysięga (416) – serial
6.00 Elif (984) – serial
6.50 Policzmy się dla Polski – felieton
7.00 Transmisja Mszy Świętej
7.30 Kościół z bliska
8.00 Wiadomości, Pogoda
8.15 Kwadrans polityczny
8.40 Ranczo s.IX (116) – Grzechy miłości – serial
9.35 Komisarz Alex s.VII (80) – Zakładniczka – serial
10.35 Ojciec Mateusz s.XVII (220) – Czarna peleryna – serial
11.25 Kasta – Spółdzielnia – serial
12.00 Wiadomości
12.10 Agrobiznes
12.35 Magazyn Rolniczy
12.55 Największe cuda natury – Rzeki
14.00 Elif (985) – serial
15.00 Wiadomości, Pogoda
15.15 Alarm! – magazyn
15.35 Gra słów. Krzyżówka – teleturniej
16.05 Przysięga (417) – serial
17.00 Teleexpress
17.15 Jaka to melodia?
17.55 Klan (3817) – telenowela
18.20 Kasta – Kontrakt – serial
18.55 Jeden z dziesięciu – teleturniej
19.25 Sport, Wiadomości, Pogoda
20.10 Alarm! – magazyn
20.30 Leśniczówka (400) – serial
20.55 Wielkie rodziny (10) – dokument
21.40 Magazyn Ekspresu Reporterów
22.45 Ocaleni – reality show
23.50 Magazyn śledczy
0.25 Miłosna rozgrywka – film obyczajowy, USA, reż. Lasse Hallstrom, wyk. Dennis Quaid, Julia Roberts, Robert Duvall (HIT)
2.20 Ratownicy (13) – serial
3.20 Magazyn Ekspresu Reporterów
4.15 Magia polskiej przyrody. Magia Przyrody – cykl dok.
4.45 Notacje – cykl dok.
4.55 Zakończenie dnia

TVP 2

4.55 Cafe piosenka – Tadeusz Chudecki – talk - show
5.25 Na dobre i na złe (670) – Punkt zwrotny – serial
6.15 Policzmy się dla Polski
6.25 Pamiątka nawrócenia – reportaż
6.50 Familiada – teleturniej
7.20 Policzmy się dla Polski
7.30 Pytanie na śniadanie
11.15 Policzmy się dla Polski
11.25 Rodzinka.pl s.VI (141) – Zima zła – serial
11.50 Barwy szczęścia (2453) – serial
12.30 Koło fortuny – teleturniej
13.15 Kozacka miłość (119) – serial
14.05 Va Banque (260) – teleturniej
14.35 Na sygnale (297) – Sobota w nocy – serial
15.00 Koło Fortuny – extra – teleturniej
15.10 Górscy ratownicy (73) Pięta Achillesa, cz. 1 – serial
16.00 Koło fortuny – teleturniej
16.35 Familiada – teleturniej
17.15 Promyk nadziei (45) – serial
18.00 Panorama
18.20 Va Banque (261) – teleturniej
18.45 Kozacka miłość (120) – serial
19.35 Barwy szczęścia (2453) – serial
20.10 Barwy szczęścia (2454) – serial
20.40 Kulisy serialu
20.55 M jak miłość (1593) – serial
21.50 Mała matura 1947 (2) – serial
22.40 Zainwestuj w marzenia s.III (40) – serial
22.45 The Good Doctor (48) – serial
23.40 Ludzkie historie – Ostatnia góra
1.15 Salto – dramat, reż. Tadeusz Konwicki, wyk. Zbigniew Cybulski, Jerzy Block, Włodzimierz Boruński, Gustaw Holoubek, Marta Lipińska, Andrzej Łapicki, Zdzisław Maklakiewicz, Wojciech Siemion, Iga Cembrzyńska (HIT)
3.05 Życie za życie – dramat, USA, Niemcy, reż. Alan Parker, wyk. Kevin Spacey, Chris Warner, Laura Linney, Kate Winslet
5.15 Zakończenie programu

POLSAT

6.00 Nowy dzień z Polsat News
8.40 Malanowski i Partnerzy
9.40 Sekrety rodziny
10.40 Dlaczego ja?
11.40 Gliniarze
12.50 Wydarzenia
13.25 Interwencja
13.40 Trudne sprawy
14.40 Dlaczego ja?
15.50 Wydarzenia, Pogoda
16.15 Interwencja
16.30 Na ratunek 112
17.00 Gliniarze
18.00 Pierwsza miłość
18.50 Wydarzenia, Sport, Pogoda
19.25 Gość Wydarzeń

20.05 Piraci z Karaibów: Na krańcu świata – film przygodowy, USA, 2007, reż. Gore Verbinski, wyk. Johnny Depp, Geoffrey Rush, Orlando Bloom, Keira Knightley - Elizabeth i Will, wraz z kapitanem Barbossą, udają się w kolejną podróż, by uwolnić Jacka Sparrowa. W drodze zmagają się z trudami rejsu oraz ze straszliwym Davym Jonesem. Docierają w końcu do Singapuru, gdzie spotykają przebiegłego chińskiego pirata Sao Fenga. Tam będą musieli stoczyć ostateczną bitwę, od której zależy ich własne życie oraz los całego pirackiego świata. (HIT)
23.45 Lot – dramat, USA, 2012, reż. Robert Zemeckis, wyk. Nadine Velazquez, Denzel Washington, Carter Cabassa, Adam C. Edwards
2.45 Tajemnice losu

TVN

5.40 Uwaga! – program interwencyjny
6.00 Ukryta prawda – program obyczajowy
7.00 Kuchenne rewolucje – program kulinarno - rozrywkowy
8.00 Dzień Dobry TVN – magazyn
11.35 Doradca smaku
11.45 Ukryta prawda – program obyczajowy
12.50 Ukryta prawda – program obyczajowy
13.50 Ukryta prawda – program obyczajowy
14.55 Szpital – program obyczajowy
16.00 LAB – serial
17.00 Kuchenne rewolucje – program kulinarno - rozrywkowy
18.00 Ukryta prawda – program obyczajowy
19.00 Fakty, Sport, Pogoda
19.25 Uwaga! koronawirus
19.55 Uwaga! – program interwencyjny
20.10 Doradca smaku
20.15 Na Wspólnej – serial
20.55 Milionerzy

21.30 Gran Torino – film obyczajowy, USA, Niemcy 2008, reż. Clint Eastwood, wyk. Clint Eastwood, Christopher Carley, Bee Vang, Ahney Her, Brian Haley, Geraldine Hughes (HIT)
23.55 Kuba Wojewódzki – talk show
0.55 Porwani – serial
1.55 Oszuści – serial
2.55 Uwaga! – program interwencyjny
3.15 NOC Magii
4.40 Szpital – program obyczajowy

SUPER POLSAT

6.00 Wydarzenia **6.35** SuperLudzie Extra **7.00** Psi patrol **7.30** **8.00** Kung Fu Panda: Legenda o niezwykłości **8.30** Wallykazam! **9.30** SpongeBob Kanciastoporty **10.00** SuperLudzie **10.30** Świat według Kiepskich **11.00** Nasz nowy dom **12.00** Niania **13.00** Chirurdzy **14.00** Chirurdzy **15.00** TOP CHEF **16.30** Hell's Kitchen - Piekielna Kuchnia **18.00** Nasz nowy dom **19.00** Świat według Kiepskich **19.30** Świat według Kiepskich **20.05** Fatalne zauroczenie - thriller, USA, 1987, reż. Adrian Lyne, wyk. Michael Douglas, Glenn Close, Anne Archer, Fred Gwynne **22.40** Słyszeliście o Morganach? - komedia romantyczna, USA, 2009, reż. Marc Lawrence, wyk. Sarah Jessica Parker, Hugh Grant, Natalia Klimas, Vincenzo Amato **0.50** Kabaretowa Ekstraklasa **1.00** Miasto długów **2.00** Miasto długów **3.00** Gliniarze **4.00** Na ratunek 112

TVP SPORT

6.00 Łączy nas EURO (1) **6.40** Piłka nożna - Eliminacje EURO 2020. Polska - Izrael **8.55** Piłka nożna - Ekstraliga kobiet, 21.kolejka. **11.00** 4 - 4 - 2 - magazyn piłkarski **12.00** Historia EURO - 204. Grecka odyseja - cykl dok. **13.00** Piłka nożna - Puchar Króla - Finał sezonu 2020/21. FC Barcelona - Athletic Bilbao **15.10** Hokej na lodzie - MŚ Elity, Ryga. USA - Kazachstan **17.35** Łączy nas EURO (2) **18.10** Historia EURO - 1984. Allez Les Bleus - cykl dok. **19.10** Siatkówka kobiet - Liga Narodów, Rimini. Włochy - Polska **19.20** Siatkówka kobiet - Liga Narodów, Rimini. Włochy - Polska **21.40** Sport **22.15** Hokej na lodzie - MŚ Elity, Ryga. Szwajcaria - Szwecja **0.20** Boks - Gala Tymex Boxing Night 17, cz. 2. walka wieczoru. 1.20 Boks - Gala Bokserska. Floyd Mayweather vs. Miguel Cotto, USA **4.25** Podnoszenie ciężarów

STOPKLATKA

5.55 Krzyżówka - etiuda **6.10** Scena Śmiechu **7.15** Złotopolscy - serial **8.15** Plebania - serial **9.15** Klara i wszystko jasne - serial **10.10** Doktor Martin - serial **12.10** Chicago Fire - serial **13.05** Katastrofy w przestworzach **15.20** Tornado w Nowym Jorku - film sci - fi **17.00** Chicago Fire - serial **17.55** Wojny magazynowe **19.10** Wojny kontenerowe **20.00** Nawiedzony - horror, USA **22.10** Uznany za niewinnego - dramat kryminalny, USA

TV 4

7.00 Strażnik Teksasu **8.00** Nasz nowy dom **9.00** Sędzia Judy **9.30** Pierwsza miłość **10.20** Nowe Sekrety sąsiadów **10.50** Detektywi w akcji **11.50** Kobra - oddział specjalny **12.55** STOP Drogówka **14.55** Z miłości do dziecka **16.00** Policjantki i Policjanci **17.00** Kochane pieniądze - serial **19.00** Policjantki i Policjanci **20.00** Święty - serial **20.30** Sprawiedliwi - Wydział Kryminalny **21.40** Po prostu walcz 2 - dramat sensacyjny, **23.50** Wzór - serial

Wtorek, 25.05

TVN 7

5.50 Szkoła – serial
6.50 Szpital – program obyczajowy
7.55 Po pierwsze kino
7.55 Zakochani po uszy – serial
8.25 Miłe wieści
8.30 Rozwód. Walka o wszystko
9.30 Ukryta prawda
11.30 Ten moment
12.00 Szpital – program obyczajowy
13.00 Szkoła – serial
14.00 19 + – serial
14.30 Sąd rodzinny – program sądowy
15.30 Sędzia Anna Maria Wesołowska
16.30 Ukryta prawda
17.30 Brzydula – serial
18.00 Rozwód. Walka o wszystko
19.00 19 + – serial
19.30 Zakochani po uszy – serial
20.00 Brzydula – serial
20.30 Hotel Paradise
21.30 Wygrać ze śmiercią – film sensacyjny, USA 1989, reż. Bruce Malmuth, wyk. Steven Seagal, Kelly Le Brock, Bill Sadler, Frederick Coffin, Bonnie Burroughs (HIT)
23.40 Przynęta – film sensacyjny, USA, Kanada 2000, reż. Antoine Fuqua, wyk. Jamie Foxx, David Morse, Doug Hutchison, Kimberly Elise, David Paymer, Mike Epps
2.10 Z archiwum X – serial
3.10 Druga strona medalu – talk show
3.45 NOC Magii

PULS

6.00 Zbuntowany anioł – telenowela
7.00 Lombard: Życie pod zastaw – serial
9.00 Rodzinny interes – serial
10.00 Zbuntowany anioł – telenowela
11.00 Zbuntowany anioł – telenowela
12.00 Zaklinaczka duchów – serial
13.00 Zaklinaczka duchów – serial
14.00 Lombard: Życie pod zastaw – serial
16.00 Rodzinny interes – serial
17.00 Rodzinny interes – serial
18.00 Lombard: Życie pod zastaw – serial
20.00 Odwet – film akcji, USA 2018, reż. Brian A. Miller, wyk. Bruce Willis, Frank Grillo, Johnathon Schaech, Olivia Culpo (HIT)
22.00 San Andreas – fil katastroficzny, USA 2015, reż. Peyton Brad, wyk. Alexandra Daddario, Art Parkinson, Carla Gugino, Dwayne Johnson
0.10 Podejrzani zakochani – komedia kryminalna, Polska 2013, reż. Sławomir Kryński, wyk. Bartek Kasprzykowski, Rafał Królikowski, Sonia Bohosiewicz, Weronika Książkiewicz
2.15 Dyżur
2.50 Wojciech Cejrowski. Boso
3.30 Na jedwabnym szlaku
3.55 Na jedwabnym szlaku
4.35 Z archiwum policji
5.00 Rodzinny interes – serial

TRWAM

12.03 Informacje dnia **12.20** Mojżesz - 10 przykazań **13.10** Chingola **13.20** Święty na każdy dzień **13.30** Msza święta **14.20** 100 cudownych miejsc na świecie **14.30** Cudowne przejście przez Morze Czerwone **15.30** Toliara **15.50** Ma się rozumieć **16.00** Informacje dnia **16.10** Jestem mamą **16.30** Kalejdoskop Młodych **16.50** Refleksje nad Psalmem XXIII **17.00** 100 cudownych miejsc na świecie **17.10** Prosto o gospodarce **17.30** Rajd Katyński **17.55** Poczet Wielkich Polaków **18.00** Anioł Pański **18.05** Informacje dnia **18.15** Rozmowy niedokończone **19.25** Święty na każdy dzień **19.30** Każdy maluch to potrafi **19.45** Modlitwa z telefonicznym udziałem dzieci **20.00** Informacje dnia **20.20** Różaniec **20.50** Myśląc Ojczyzna **21.00** Apel Jasnogórski **21.20** Informacje dnia **21.40** Polski Punkt Widzenia **22.00** Mojżesz - 10 przykazań **23.00** Pochodzenie świata

TTV

5.10 SOS. Ekipy w akcji **6.15** Express **6.30** Uwaga! **6.50** Ukryta prawda **7.50** Królowe życia - serial **8.20** Przyłapani na zdradzie **9.25** Gogglebox. Przed telewizorem - program rozrywkowy **10.25** Sędzia Anna Maria Wesołowska - program sadowy **11.25** Sędzia Anna Maria Wesołowska - program sadowy **12.20** Fachowcy **13.00** Piękne i odważne **13.45** Królowe życia - serial **14.30** Królowe życia - serial **15.15** Królowe życia - serial **15.45** Express **16.05** Gogglebox. Przed telewizorem **17.05** Nauka jazdy **17.45** Express **18.05** Usterka **18.35** Złomowisko PL **19.45** Express **20.05** Dżentelmeni i wieśniacy **21.05** Patent na... **21.45** Express **22.00** Kanapowcy **23.00** Ostre cięcie **23.45** To tylko kilka dni **0.40** Seks - wypadki **1.45** Fachowcy **2.25** Sędzia Anna Maria Wesołowska **3.25** Królowe życia - serial **4.10** Królowe życia - serial

TVS

6.00 TOP 10 - Lista przebojów **7.00** Słoneczny patrol **8.00** Słoneczny patrol **9.00** Galileo **10.00** Sędzia Judy **11.00** Pamiętniki z wakacji **12.00** Miodowe lata **14.00** Policjantki i Policjanci **15.00** Detektywi w akcji **16.00** Pierwsza miłość **16.50** Miłość na zakręcie **17.20** Hawaje 5 - 0 **18.15** Miodowe lata **20.00** Galileo **21.00** Kryminalne zagadki Miami **23.00** Pacjent zero - thriller sci - fi **0.50** STOP Drogówka **1.50** Benny Hill **2.25** SuperLudzie

eprasa.pl 354121f0ca

TVP 1

5.10 **Przysięga (417) –** serial
6.00 **Elif (985) –** serial
6.50 **Policzmy się dla Polski –** felieton
7.00 **Transmisja Mszy Świętej**
7.30 **Rodzinny ekspres – Mama, najcenniejsza lekcja miłości**
8.00 **Wiadomości, Pogoda**
8.15 **Kwadrans polityczny**
8.40 **Ranczo s.IX (117) – Złoty róg –** serial
9.35 **Komisarz Alex s.VII (81) – Handlarz dziećmi –** serial
10.35 **Ojciec Mateusz s.XVII (221) – Fatalne spotkanie –** serial
11.25 **Kasta – Kontrakt –** serial
12.00 **Wiadomości**
12.10 **Agrobiznes**
12.30 **Agropogoda**
12.40 **Rok w ogrodzie Extra –** magazyn
12.55 **Największe cuda natury – Pustynie**
14.00 **Elif (986) –** serial
15.00 **Wiadomości, Pogoda**
15.15 **Alarm! –** magazyn
15.35 **Gra słów. Krzyżówka –** teleturniej
16.00 **Przysięga (418) –** serial
17.00 **Teleexpress**
17.15 **Jaka to melodia?**
17.55 **Nie ma jak u mamy – koncert z okazji Dnia Matki –** koncert
19.25 **Sport, Wiadomości, Pogoda**
20.10 **Alarm! –** magazyn
20.30 **Leśniczówka (401) –** serial
20.55 **Piłka nożna – Liga Europy – Finał. Villarreal – Manchester United**
23.30 **Historia bez tajemnic – Afganistan, poraniony kraj –** film dok.
0.25 **Deep State. tajny układ (8) –** serial
1.35 **Bezpieczna przystań –** film obyczajowy, USA, reż. Bill Corcoran, wyk. Melissa Gilbert, Brad Johnson, Katie Walder, Liana Liberato, Ryan Thomas
3.30 **Pogoda na piątek (5) –** serial
4.25 **wojsko – polskie.pl (152) –** reportaż
4.45 **Notacje –** cykl dok.
4.55 **Zakończenie dnia**

POLSAT

6.00 **Nowy dzień z Polsat News**
8.40 **Malanowski i Partnerzy**
9.40 **Sekrety rodziny**
10.40 **Dlaczego ja?**
11.40 **Gliniarze**
12.50 **Wydarzenia**
13.25 **Interwencja**
13.40 **Trudne sprawy**
14.40 **Dlaczego ja?**
15.50 **Wydarzenia, Pogoda**
16.15 **Interwencja**
16.30 **Na ratunek**
17.00 **Gliniarze**
18.00 **Pierwsza miłość**
18.50 **Wydarzenia, Sport, Pogoda**
19.25 **Gość Wydarzeń**

20.05 HIT **#Jestem M. Misfit –** komedia, Polska, 2019, reż. Marcin Ziębiński - Życie Julii jest cudowne. Mieszka w Stanach Zjednoczonych, chodzi do świetnej szkoły, śpiewa i prowadzi popularny kanał w sieci. Po prostu american dream. Pewnego dnia, kiedy jej rodzice zdecydują się na powrót do Polski, wszystko się zmieni. Julia będzie musiała odnaleźć się w nowej szkole.
21.55 **Mama na obcasach –** komedio-dramat, USA, 2004, reż. Garry Marshall, wyk. Kate Hudson, John Corbett, Joan Cusack, Hayden Panettiere
0.35 **Skok przez miotłę –** komedia, USA, 2011, reż. Salim Akil, wyk. Angela Bassett, Paula Patton, Laz Alonso, Loretta Devine
2.55 **Tajemnice losu**

SUPER POLSAT

6.00 Wydarzenia **6.35** SuperLudzie Extra **7.00** Psi patrol **7.30** Psi patrol **8.00** Kung Fu Panda: Legenda o niezwykłości **8.30** Wallykazam! **9.00** Wallykazam! **9.30** SpongeBob Kanciastoporty **10.00** SuperLudzie **10.30** Świat według Kiepskich **11.00** Nasz nowy dom **12.00** Niania **13.00** Chirurdzy **115.00** TOP CHEF **16.30** Hell's Kitchen - Piekielna Kuchnia **18.00** Nasz nowy dom **19.00** Świat według Kiepskich **20.00** 50 pierwszych randek - komedia romantyczna, USA, 2004, reż. Peter Segal, wyk. Adam Sandler, Drew Barrymore, Rob Schneider, Sean Astin **22.05** Godziny strachu - thriller, Wielka Brytania, Kanada, USA, 2007, reż. Mike Barker, wyk. Pierce Brosnan, Maria Bello, Gerard Butler, Emma Karwandy **0.05** Miasto długów **1.00** Miasto długów **2.00** Miasto długów **3.00** Gliniarze **4.00** Na ratunek 112

STOPKLATKA

5.55 Dalej prosto - etiuda **6.10** Scena Śmiechu **7.15** Złotopolscy - serial **8.15** Plebania - serial **9.15** Klara i wszystko jasne - serial **10.15** Doktor Martin - serial **12.15** Chicago Fire - serial **13.05** Katastrofy w przestworzach **15.20** Asteroida: Wielkie uderzenie - film katastroficzny **17.00** Chicago Fire - serial **17.55** Wojny magazynowe **19.10** Wojny kontenerowe **20.00** Za horyzontem - film przygodowy, USA **22.50** Dziewiąte wrota - horror

TVP 2

5.20 **Na dobre i na złe (671) – Wszystko będzie dobrze –** serial
6.20 **Pożyteczni.pl –** magazyn
6.50 **Familiada –** teleturniej
7.30 **Pytanie na śniadanie –** pobudka
7.55 **Pytanie na śniadanie – w tym. Panorama Flesz i Pogoda**
10.40 **Panorama**
10.50 **Pytanie na śniadanie**
11.15 **Policzmy się dla Polski**
11.25 **Ostoja**
11.50 **Barwy szczęścia (2454) –** serial
12.30 **Koło fortuny –** teleturniej
13.15 **Kozacka miłość (120) –** serial
14.05 **Va Banque (261) –** teleturniej
14.35 **Na sygnale (298) – Zrządzenie losu –** serial
15.00 **Koło Fortuny – extra –** teleturniej
15.10 **Górscy ratownicy (74) – Pięta Achillesa, cz. 2 –** serial
16.00 **Koło fortuny –** teleturniej
16.35 **Familiada –** teleturniej
17.15 **Promyk nadziei (46) –** serial
18.00 **Panorama**
18.20 **Va Banque (262) –** teleturniej
18.45 **Kozacka miłość (121) –** serial
19.30 **Barwy szczęścia (2454) –** serial
20.05 **Barwy szczęścia (2455) –** serial
20.40 **Kulisy serialu**
20.50 **Na dobre i na złe (812) – Na rozdrożach –** serial
21.45 **Mała matura 1947 (3) –** serial
22.45 **The Good Doctor (49) –** serial
23.40 **Gry małżeńskie –** komedia romantyczna, USA, reż. Dermot Mulroney, wyk. Mandy Moore, Kellan Lutz, Jessica Szohr, Jane Seymour, James Brolin, Marta Żmuda - Trzebiatowska
1.20 **Geniusz. Picasso (6) –** serial
2.20 **Dwa Światy –** film dokumentalny
3.25 **Instynkt (4) – Znak Lucyfera –** serial
4.15 **Rodzinka.pl –** serial
4.35 **Zakończenie dnia**

TVN

5.40 **Uwaga! –** program interwencyjny
6.00 **Ukryta prawda –** program obyczajowy
7.00 **Kuchenne rewolucje –** program kulinarno - rozrywkowy
8.00 **Dzień Dobry TVN –** magazyn
11.35 **Doradca smaku**
11.45 **Ukryta prawda –** program obyczajowy
12.50 **Ukryta prawda –** program obyczajowy
14.55 **Szpital –** program obyczajowy
16.00 **LAB –** serial
17.00 **Kuchenne rewolucje –** program kulinarno - rozrywkowy
18.00 **Ukryta prawda –** program obyczajowy
19.00 **Fakty, Sport, Pogoda**
19.25 **Uwaga! koronawirus**
19.55 **Uwaga! –** program interwencyjny
20.10 **Doradca smaku**
20.15 **Na Wspólnej –** serial
20.55 **Milionerzy**

21.30 HIT **Specjalista –** film sensacyjny, USA 1994, reż. Luis Llosa, wyk. Sylvester Stallone, Sharon Stone, James Woods, Rod Steiger, Eric Robert, Mario Ernesto Sanchez
23.50 **Statek widmo –** horror, USA, Australia 2002, reż. Steve Beck, wyk. Gabriel Byrne, Julianna Margulies, Ron Eldard, Desmond Harrington, Isaiah Washington, Alex Dimitriades, Karl Urban, Emily Browning
1.40 **Uwaga! –** program interwencyjny
2.00 **NOC Magii**
3.25 **Szpital –** program obyczajowy

TVP SPORT

6.00 Łączy nas EURO (2) **6.40** Piłka nożna - Eliminacje EURO 2020. Polska - Macedonia Północna **8.50** Hokej na lodzie - MŚ Elity, Ryga. Szwajcaria - Szwecja **10.55** Siatkówka kobiet - Liga Narodów, Rimini. Włochy - Polska **12.40** Pełnosprawni **13.10** Piłka nożna - Puchar Włoch - Finał. Atalanta Bergamo - Juventus Turyn **15.20** Siatkówka kobiet - Liga Narodów, Rimini. Serbia - Polska **18.10** Łączy nas EURO (3) **18.45** Hokej na lodzie - MŚ Elity, Ryga. Rosja - Dania **19.40** Piłka nożna - Liga Europy - Finał **21.00** Wspinaczka sportowa - Mistrzostwa Europy - Moskwa - Finał kombinacji kobiet **21.45** Piłka nożna - Liga Europy - Finał **22.05** Wspinaczka sportowa - Mistrzostwa Europy - Moskwa - Finał kombinacji mężczyzn **22.55** Piłka nożna - Liga Europy - Finał **0.00** Boks - Gala w Hollywood, Floryda. walka wieczoru.

TV 4

7.00 Strażnik Teksasu **8.00** Nasz nowy dom **9.00** Sędzia Judy **9.30** Pierwsza miłość **10.20** Nowe Sekrety sąsiadów **10.50** Detektywi w akcji **11.50** Kobra - oddział specjalny **12.55** STOP Drogówka **14.55** Z miłości do dziecka **16.00** Policjantki i Policjanci **17.00** Kochane pieniądze - serial **19.00** Policjantki i Policjanci **20.00** Święty - serial **20.30** Sprawiedliwi - Wydział Kryminalny **21.40** Więźniowie dzielnicy - film sensacyjny **23.30** Wzór - serial

Środa, 26.05

TVN 7

5.55 **Szkoła –** serial
6.55 **Szpital –** program obyczajowy
7.55 **Po pierwsze kino**
8.00 **Zakochani po uszy –** serial
8.30 **Rozwód. Walka o wszystko**
9.30 **Ukryta prawda**
11.30 **Ten moment**
12.00 **Szpital –** program obyczajowy
13.00 **Szkoła –** serial
14.00 **19 + –** serial
14.30 **Sąd rodzinny –** program sądowy
15.30 **Sędzia Anna Maria Wesołowska**
16.30 **Ukryta prawda –** program obyczajowy
17.30 **Brzydula –** serial
18.00 **Rozwód. Walka o wszystko**
19.00 **19 + –** serial
19.30 **Zakochani po uszy –** serial
20.00 **Brzydula –** serial
20.30 **Hotel Paradise**
21.30 HIT **Mamma Mia! –** musical, USA, Niemcy, Wielka Brytania 2008, reż. Phyllida Lloyd, wyk. Meryl Streep, Pierce Brosnan, Colin Firth, Stellan Skarsgard, Julie Walters, Dominic Cooper, Amanda Seyfried
0.00 **Bez smyczy –** komedia, USA 2011, reż. Bobby Farrelly, Peter Farrelly, wyk. Owen Wilson, Jason Sudeikis, Jenna Fischer, Christina Applegate, Nicky Whelan, Richard Jenkins
2.15 **Z archiwum X –** serial
3.20 **NOC Magii**

PULS

6.00 **Zbuntowany anioł –** telenowela
7.00 **Lombard: Życie pod zastaw –** serial
9.00 **Rodzinny interes –** serial
10.00 **Zbuntowany anioł –** telenowela
11.00 **Zbuntowany anioł –** telenowela
12.00 **Zaklinaczka duchów –** serial
13.00 **Zaklinaczka duchów –** serial
14.00 **Lombard: Życie pod zastaw –** serial
16.00 **Rodzinny interes –** serial
17.00 **Rodzinny interes –** serial
18.00 **Lombard: Życie pod zastaw –** serial
20.00 HIT **Conan Barbarzyńca –** film przygodowy, USA 2011, reż. Marcus Nispel, wyk. Jason Momoa, Rachel Nichols, Ron Perlman, Stephen Lang
22.25 **Kill Bill część 2 –** thriller, 2004, reż. Quentin Tarantino, wyk. Daryl Hannah, David Carradine, Lucy Liu, Michael Madsen, Uma Thurman
1.00 **Dyżur**
1.40 **Wojciech Cejrowski. Boso –** Etiopia, Polska 2011
2.05 **Dyżur**
2.40 **Dyżur**
3.05 **Z archiwum policji**
3.40 **Taki jest świat**
4.20 **Z archiwum policji**
5.00 **Rodzinny interes –** serial

TRWAM

10.00 Audiencja Generalna **11.00** Galilejczyk - prezentuje Keith Garner **11.25** Jestem mamą **11.40** Prosto o gospodarce **12.00** Anioł Pański **12.03** Informacje dnia **12.20** Mojżesz - 10 przykazań **13.20** Młodzi Światu - Kazik **13.30** Msza święta **14.20** Koncert życzeń dla Mamy **15.50** Ma się rozumieć **16.00** Informacje dnia **16.10** Na zdrowie **16.30** Wyszyński - historia **17.00** Po stronie prawdy **17.30** Rykoszetem **17.55** Poczet Wielkich Polaków **18.00** Anioł Pański **18.05** Informacje dnia **18.15** Rozmowy niedokończone **19.25** Święty na każdy dzień **19.30** Brat Franciszek **20.00** Informacje dnia **20.20** Różaniec **20.50** Myśląc Ojczyzna **21.00** Apel Jasnogórski **21.20** Informacje dnia **21.40** Polski Punkt Widzenia **22.00** Mojżesz - 10 przykazań **22.50** 100 cudownych miejsc na świecie **23.00** Frank Duff i Legion Maryi **23.55** Kolory Świętości

TTV

5.10 SOS. Ekipy w akcji **6.15** Express **6.30** Uwaga! **6.50** Ukryta prawda **7.50** Królowe życia - serial **8.20** Przyłapani na zdradzie **9.25** Gogglebox. Przed telewizorem - program sądowy **10.25** Sędzia Anna Maria Wesołowska - program sądowy **11.25** Sędzia Anna Maria Wesołowska - program sadowy **12.20** Fachowcy **13.00** Piękne i odważne **13.45** Królowe życia - serial **14.30** Królowe życia - serial **15.15** Królowe życia - serial **15.45** Express **16.05** Gogglebox. Przed telewizorem - program sądowy **17.05** Nauka jazdy **17.45** Express **18.05** Usterka **18.35** Złomowisko PL **19.45** Express **20.05** Dżentelmeni i wieśniacy **21.05** Patent na... **21.45** Express **22.00** Nic do zgłoszenia **23.00** Gogglebox. Przed telewizorem - program rozrywkowy **0.05** Kanapowcy **1.05** Fachowcy **1.50** Kartoteka **2.55** Kartoteka **4.00** Kossakowski. Inicjacja **4.30** Kossakowski. Inicjacja

TV6

6.00 TOP 10 - Lista przebojów **7.00** Słoneczny patrol **8.00** Słoneczny patrol **9.00** Galileo **10.00** Sędzia Judy **11.00** Pamiętniki z wakacji **12.00** Miodowe lata **14.00** Policjantki i Policjanci **15.00** Detektywi w akcji **16.00** Pierwsza miłość **16.50** Miłość na zakręcie **17.20** Hawaje 5 - 0 **18.15** Miodowe lata **20.00** Galileo **21.00** Kryminalne zagadki Miami **23.00** Niedokończony interes - komedia **0.55** STOP Drogówka **2.00** Benny Hill **2.40** TOP 10

TVP 1

5.15 **Przysięga (418) –** serial
6.05 **Elif (986) –** serial
6.50 **Policzmy się dla Polski –** felieton
7.00 **Transmisja Mszy Świętej**
7.30 **Pełnia Wiary –** magazyn
8.00 **Wiadomości, Pogoda**
8.15 **Kwadrans polityczny**
8.40 **Ranczo s.X (118) – Kto tu rządzi –** serial
9.35 **Komisarz Alex s.VII (82) – Morderczy test –** serial
10.35 **Ojciec Mateusz s.XVII (222) – Pingwin –** serial
11.25 **Kasta –** serial
12.00 **Wiadomości**
12.10 **Agrobiznes**
12.35 **To się opłaca –** magazyn
12.50 **Zainwestuj w marzenia s.III (40) –** serial
12.55 **Największe cuda natury – Wybrzeża –** cykl dok.
14.00 **Elif (987) –** serial
15.00 **Wiadomości, Pogoda**
15.15 **Alarm! –** magazyn
15.35 **Gra słów. Krzyżówka –** teleturniej
16.00 **Przysięga (419) –** serial
17.00 **Teleexpress**
17.15 **Jaka to melodia?**
17.55 **Klan (3818) –** telenowela
18.20 **Kasta – Tajemnice klubu –** serial
18.55 **Jeden z dziesięciu –** teleturniej
19.25 **Sport, Wiadomości, Pogoda**
20.10 **Alarm! –** magazyn
20.30 **Leśniczówka (402) –** serial
21.00 **Sprawa dla reportera**
21.55 **Magazyn śledczy**
22.30 **Magazyn kryminalny 997**
23.15 **Motel Polska**
23.50 **Tanie Dranie – Moroz i Kłopotowski komentują świat**
0.35 **Londyńczycy II (10) –** serial
1.30 **Nowa – Pożegnanie –** serial
2.25 **Ocaleni –** reality show
3.30 **Sprawa dla reportera**
4.25 **Magazyn śledczy**
4.50 **Zakończenie dnia**

POLSAT

6.00 **Nowy dzień z Polsat News**
8.40 **Malanowski i Partnerzy**
9.40 **Sekrety rodziny**
10.40 **Dlaczego ja?**
11.40 **Gliniarze**
12.50 **Wydarzenia**
13.25 **Interwencja**
13.40 **Trudne sprawy**
14.40 **Dlaczego ja?**
15.50 **Wydarzenia, Pogoda**
16.15 **Interwencja**
16.30 **Na ratunek**
17.00 **Gliniarze**
18.00 **Pierwsza miłość**
18.50 **Wydarzenia, Sport, Pogoda**
19.25 **Gość Wydarzeń**
20.00 **Wolni od długów**

21.05 HIT **Ilu miałaś facetów? –** komedia romantyczna, USA, 2011, reż. Mark Mylod, wyk. Anna Faris, Chris Evans, Ari Graynor, Blythe Danner - Ally Darling czyta artykuł, który skłania ją do przekonania, że zostanie samotna już na zawsze. Za wszelką cenę nie chce do tego dopuścić i rozpoczyna przegląd swoich byłych facetów w nadziei, że przeoczyła wśród nich tego "idealnego" na resztę życia. Jednak jej desperackie próby, by ponownie związać się ze swoimi dawnymi kochankami przybierają komiczną formę.
23.35 **Mamuśka –** dramat obyczajowy, USA, 1998, reż. Chris Columbus, wyk. Julia Roberts, Susan Sarandon, Ed Harris, Jena Malone
2.20 **Tajemnice losu**

SUPER POLSAT

6.00 Wydarzenia **6.35** SuperLudzie Extra **7.00** Psi patrol **8.00** Kung Fu Panda: Legenda o niezwykłości **8.30** Wallykazam! **9.30** SpongeBob Kanciastoporty **10.00** SuperLudzie **10.30** Świat według Kiepskich **11.00** Nasz nowy dom **12.00** Niania **12.30** Niania **13.00** Chirurdzy **14.00** Chirurdzy **15.00** TOP CHEF **16.30** Hell's Kitchen - Piekielna Kuchnia **18.00** Nasz nowy dom **19.00** Świat według Kiepskich **19.30** Świat według Kiepskich **20.05** W cywilu 5: Pole bitwy - film sensacyjny, USA, 2017, reż. James Nunn, wyk. Mike ‚The Miz' Mizanin, Maryse Mizanin, Heath Slater **22.00** Bez litości - film sensacyjny, USA, 2014, reż. Antoine Fuqua, wyk. Denzel Washington, Marton Csokas, Chloë Grace Moretz, David Harbour **0.50** Kabaretowa Ekstraklasa **1.00** Miasto długów **2.00** Miasto długów **3.00** Gliniarze **4.00** Na ratunek 112

STOPKLATKA

5.55 Kura - etiuda **6.10** Scena Śmiechu **7.05** Złotopolscy - serial **8.05** Plebania - serial **9.05** Klara i wszystko jasne - serial **10.10** Doktor Martin - serial **12.10** Chicago Fire - serial **13.05** Katastrofy w przestworzach **15.20** Burzliwe Seattle - film sensacyjny **17.00** Chicago Fire - serial **17.55** Wojny magazynowe **19.10** Wojny kontenerowe **20.00** Draka w Bronksie - film kryminalny, Kanada, Hong Kong **21.50** Pitch Black - film sci - fi, USA

TVP 2

5.25 **Na dobre i na złe (672) –** serial
6.20 **Smaki świata po polsku**
6.50 **Familiada –** teleturniej
7.20 **Policzmy się dla Polski**
7.30 **Pytanie na śniadanie**
11.15 **Policzmy się dla Polski**
11.25 **Wojciech Cejrowski – boso przez świat – Peru. Nie chce-cie tam być**
11.50 **Barwy szczęścia (2455) –** serial
12.30 **Koło fortuny –** teleturniej
13.15 **Kozacka miłość (121) –** serial
14.05 **Va Banque (262) –** teleturniej
14.35 **Na sygnale (299) – Witaj, tato! –** serial
15.10 **Górscy ratownicy (75) –** serial
16.00 **Koło fortuny –** teleturniej
16.35 **Familiada –** teleturniej
17.15 **Promyk nadziei (47) –** serial
18.00 **Panorama**
18.20 **Va Banque (263) –** teleturniej
18.45 **Kozacka miłość (122) –** serial
19.35 **Barwy szczęścia (2455) –** serial
20.10 **Barwy szczęścia (2456) –** serial
20.40 **Kulisy serialu**
20.55 **Na sygnale (317 – 318) –** serial
21.50 **Mała matura 1947 (4) –** serial
22.45 **The Good Doctor (50) –** serial
23.35 HIT **Legend –** dramat, USA, W. Brytania, Francja, reż. Brian Helgeland, wyk. Tom Hardy, Emily Browning, David Thewlis, Christopher Eccleston, Chazz Palminteri
1.55 **Zmruż oczy –** film obyczajowy, reż. Andrzej Jakimowski, wyk. Zbigniew Zamachowski, Ola Prószyńska, Małgorzata Foremniak, Andrzej Chyra, Andrzej Mastalerz, Rafał Guźniczak, Jerzy Rogalski, Krzysztof Ławniczak, Ryszard Orlik, Rafał Walentowicz
3.30 **Bez tożsamości (35) –** serial
4.20 **Art Noc – Festiwal Kultury Żydowskiej w Krakowie – Szalom na Szerokiej – Glass House Orchestra Selda & Boom Pam**
5.10 **Zakończenie dnia**

TVN

5.40 **Uwaga! –** program interwencyjny
6.00 **Ukryta prawda**
7.00 **Kuchenne rewolucje –** program kulinarno - rozrywkowy
8.00 **Dzień Dobry TVN –** magazyn
11.35 **Doradca smaku**
11.45 **Ukryta prawda**
14.55 **Szpital –** program obyczajowy
16.00 **LAB –** serial
17.00 **Kuchenne rewolucje –** program kulinarno - rozrywkowy
18.00 **Ukryta prawda**
19.00 **Fakty**
19.25 **Uwaga! koronawirus**
19.35 **Sport**
19.45 **Pogoda**
19.55 **Uwaga! –** program interwencyjny
20.10 **Doradca smaku**
20.15 **Na Wspólnej –** serial
20.55 **Milionerzy**
21.30 **Kuchenne rewolucje –** program kulinarno - rozrywkowy

22.30 HIT **Tylko mnie kochaj –** komedia romantyczna, Polska 2006, reż. Ryszard Zatorski, wyk. Maciej Zakościelny, Agnieszka Grochowska, Julia Wróblewska, Grażyna Szapołowska, Jan Frycz, Marcin Bosak, Dominika Kluźniak, Tomasz Karolak, Przemysław Sadowski, Danuta Stenka, Artur Żmijewski, Bartosz Żukowski, Iwona Wszołkówna, Joanna Jabłczyńska
0.45 **Szadź –** kulisy produkcji
1.10 **Efekt Domina**
1.45 **Uwaga! –** program interwencyjny
2.05 **NOC Magii**
3.30 **Szpital –** program obyczajowy

TVP SPORT

5.40 Droga do EURO 2020 (10) - magazyn **6.05** Łączy nas EURO (3) **6.45** Piłka nożna - Eliminacje EURO 2020. Izrael - Polska **8.55** Wioślarstwo - PŚ, Lucerna - Finały **9.45** Wioślarstwo - PŚ, Lucerna - Finały **11.05** Siatkówka kobiet - Liga Narodów, Rimini. Serbia - Polska **13.00** Piłka nożna - Liga Europy - Finał. Villarreal - Manchester United. - **15.10** Hokej na lodzie - MŚ Elity, Ryga. Szwajcaria - Słowacja **17.30** Siatkówka kobiet - Liga Narodów, Rimini. Polska - Turcja **17.50** Siatkówka kobiet - Liga Narodów, Rimini. Polska - Turcja **20.15** Łączy nas EURO (4) **20.50** RING TVP SPORT - magazyn **21.45** Sport **22.20** Hokej na lodzie - MŚ Elity, Ryga. Szwecja - Czechy, 3D **0.20** Hokej na lodzie **1.05** transmisja **4.00** Podnoszenie ciężarów - Mistrzostwa Europy, Moskwa - kat. +109kg mężczyzn **5.20** Zakończenie dnia

TV 4

7.00 Strażnik Teksasu **8.00** Nasz nowy dom **9.00** Sędzia Judy **9.30** Pierwsza miłość **10.20** Nowe Sekrety sąsiadów **10.50** Detektywi w akcji **11.50** Kobra - oddział specjalny **12.55** STOP Drogówka **13.55** Galileo **14.55** Z miłości do dziecka **16.00** Policjantki i Policjanci **17.00** Kochane pieniądze - serial **19.00** Policjantki i Policjanci **20.00** Święty - serial **20.30** Sprawiedliwi - Wydział Kryminalny **21.40** Biały Tygrys - film wojenny **23.50** Wzór - serial

Czwartek, 27.05

TVN 7

5.50 **Szkoła –** serial
6.50 **Szpital –** program obyczajowy
7.55 **Po pierwsze kino**
7.55 **Zakochani po uszy –** serial
8.25 **Miłe wieści**
8.30 **Rozwód. Walka o wszystko**
9.30 **Ukryta prawda**
11.30 **Ten moment**
12.00 **Szpital –** program obyczajowy
13.00 **Szkoła –** serial
14.00 **19 + –** serial
14.30 **Sąd rodzinny –** program sądowy
15.30 **Sędzia Anna Maria Wesołowska**
16.30 **Ukryta prawda**
17.30 **Brzydula –** serial
18.00 **Rozwód. Walka o wszystko**
19.00 **19 + –** serial
19.30 **Zakochani po uszy –** serial
20.00 **Brzydula –** serial
20.30 **Hotel Paradise**
21.30 HIT **Zanim odejdą wody –** komedia, USA 2010, reż. Todd Phillips, wyk. Robert Downey Jr, Zach Galifianakis, Michelle Monaghan, Jamie Foxx, Juliette Lewis, Danny McBride
23.40 **John Q –** film sensacyjny, USA 2002, reż. Nick Cassavetes, wyk. Denzel Washington, Robert Duvall, Kimberly Elise, James Woods, Anne Heche, Ray Liotta, Obba Babatunde, Daniel E. Smith
2.10 **Z archiwum X –** serial
3.10 **Druga strona medalu –** talk show
3.45 **NOC Magii**

PULS

6.00 **Zbuntowany anioł –** telenowela
7.00 **Lombard: Życie pod zastaw –** serial
9.00 **Rodzinny interes –** serial
10.00 **Zbuntowany anioł –** telenowela
11.00 **Zbuntowany anioł –** telenowela
12.00 **Zaklinaczka duchów –** serial
13.00 **Zaklinaczka duchów –** serial
14.00 **Lombard: Życie pod zastaw –** serial
16.00 **Rodzinny interes –** serial
17.00 **Rodzinny interes –** serial
18.00 **Lombard: Życie pod zastaw –** serial
20.00 HIT **Co ty wiesz o swoim dziadku? –** komedia, USA 2016, reż. Dan Mazer, wyk. Aubrey Plaza, Danny Glover, Robert De Niro, Zac Efron, Zoey Deutch
22.05 **Męska rzecz –** komedia, USA 2003, reż. Chris Koch, wyk. James Brolin, Jason Lee, Julia Stiles, Selma Blair
0.10 **Champion 2 –** dramat sensacyjny, USA 2006, reż. Isaac Florentine, wyk. Ben Cross, Eli Danker, Michael Jai White, Scott Adkins
2.05 **Z archiwum policji**
2.50 **Wojciech Cejrowski. Boso**
3.30 **Taki jest świat**
4.15 **Z archiwum policji**
5.00 **Rodzinny interes –** serial

TRWAM

9.30 Po stronie prawdy **10.00** Informacje dnia **10.15** Rozmowy niedokończone **11.25** Myśląc Ojczyzna **11.35** Przyroda i ludzie **12.00** Anioł Pański **12.03** Informacje dnia **12.20** Ziemia Obiecana **13.20** Przegląd katolickiego tygodnika „Niedziela" **13.30** Msza święta **14.20** Kateri **15.50** Ma się rozumieć **16.00** Informacje dnia **16.10** Z wędką nad wodę **16.35** Porady Medyczne Bonifratrów **17.00** Akademia pro - life **17.05** Drogą ks. Bosco **17.30** Odpowiedzialni za Kościół **17.55** Poczet Wielkich Polaków **18.00** Anioł Pański **18.05** Informacje dnia **18.15** Rozmowy niedokończone **19.25** Święty na każdy dzień **19.30** Przyjaciele i bohaterowie **20.00** Informacje dnia **20.20** Różaniec **20.50** Głos Polski **21.00** Apel Jasnogórski **21.20** Informacje dnia **21.40** Polski Punkt Widzenia **22.00** Ziemia Obiecana **23.00** Pierre Teilhard de Chardin **23.55** Kolory Świętości

TTV

5.10 SOS. Ekipy w akcji **6.15** Express **6.30** Uwaga! **6.50** Ukryta prawda **7.55** Królowe życia - serial **8.25** Gogglebox. Przed telewizorem - program rozrywkowy **9.25** Gogglebox. Przed telewizorem - program rozrywkowy **10.25** Sędzia Anna Maria Wesołowska - program sądowy **11.25** Sędzia Anna Maria Wesołowska - program sądowy **12.20** Fachowcy **13.00** Idealna niania **13.45** Królowe życia - serial **14.30** Królowe życia - serial **15.15** Królowe życia - serial **15.45** Express **16.05** Gogglebox. Przed telewizorem - program rozrywkowy **17.05** Nauka jazdy **17.45** Express **18.05** Usterka **18.35** Złomowisko PL **19.45** Express **20.05** Kanapowcy **21.05** Patent na... **21.45** Express **22.00** Zamiana żon **23.00** Damy i wieśniaczki. PL **0.00** Królowe życia - serial **1.00** To tylko kilka dni **2.00** Kartoteka **3.05** Kartoteka **4.05** Kossakowski. Nieoczywiste

TV6

6.00 TOP 10 - Lista przebojów **7.00** Słoneczny patrol **8.00** Słoneczny patrol **9.00** Galileo **10.00** Sędzia Judy **11.00** Pamiętniki z wakacji **12.00** Miodowe lata **14.00** Policjantki i Policjanci **15.00** Detektywi w akcji **16.00** Pierwsza miłość **16.50** Miłość na zakręcie **17.20** Hawaje 5 - 0 **18.15** Miodowe lata **19.25** Miodowe lata **20.00** Galileo **21.00** Kryminalne zagadki Miami **22.55** American Hustle - dramat kryminalny **1.40** STOP Drogówka **2.40** TOP 10

eprasa.pl 354121f0ca

TVP 1

7.00 Transmisja Mszy Świętej
7.30 Agape – magazyn
8.00 Wiadomości, Pogoda
8.15 Kwadrans polityczny
8.35 Ranczo s.X (119) – serial
9.35 Komisarz Alex s.VII (83) – serial
10.30 Ojciec Mateusz s.XVII (223) – Przypadkowa druhna – serial
11.25 Kasta – Tajemnice klubu – serial
12.00 Wiadomości
12.10 Agrobiznes
12.35 Magazyn Rolniczy
12.50 Odyseja wilka – film dok.
14.00 Elif (988) – serial
15.00 Wiadomości, Pogoda
15.15 Alarm! – magazyn
15.35 Gra słów. Krzyżówka – teleturniej
16.05 Przysięga (420) – serial
17.00 Teleexpress
17.15 Jaka to melodia?
17.55 Klan (3819) – telenowela
18.20 Kasta – Aktor – serial
18.55 Jeden z dziesięciu – teleturniej
19.25 Sport, Wiadomości, Pogoda
20.10 Alarm! – magazyn
20.30 Leśniczówka (403) – serial
21.00 Ojciec Mateusz s.XXV (327) – serial
22.00 Wielka majówka – komedia, Polska, reż. Krzysztof Rogulski, wyk. Zbigniew Zamachowski, Jan Piechociński, Anna Moczkowska, Roman Kłosowski, Ewa Wiśniewska
HIT
23.40 Gotówka – thriller, USA, reż. Stephen Milburn Anderson, wyk. Sean Bean, Chris Hemsworth, Victoria Profeta, Mike Starr
1.40 S. W. A. T. – Jednostka specjalna. s.II (40) – serial
2.30 Determinator (2) – serial
3.30 Magazyn kryminalny 997
4.20 Fascynujący czas wiosny – Nowy Początek – cykl dok.
4.40 Notacje – Henryk Danneman. Batalion morski – cykl dok.
4.50 Zakończenie dnia

TVP 2

5.20 Na dobre i na złe (673) – Solidarność matek – serial
6.20 Anna Dymna – spotkajmy się – Katarzyna Parzuchowska
6.50 Familiada – teleturniej
7.30 Policzmy się dla Polski
7.55 Pytanie na śniadanie
10.40 Panorama
10.50 Pytanie na śniadanie
11.20 Policzmy się dla Polski
11.25 Dookoła Bałtyku (3) – magazyn
11.50 Barwy szczęścia (2456) – serial
12.30 Koło fortuny – teleturniej
13.15 Kozacka miłość (122) – serial
14.05 Va Banque (263) – teleturniej
14.35 Na sygnale (300) – Sobowtór – serial
15.10 Górscy ratownicy (76) – Tabula rasa, cz. 2 – serial
16.00 Koło fortuny – teleturniej
16.35 Familiada – teleturniej
17.15 Promyk nadziei (48) – serial
18.00 Panorama
18.05 Va Banque (264) – teleturniej
18.30 Kozacka miłość (123) – serial
19.15 Siatkówka mężczyzn – Liga Narodów, Rimini – Polska – Włochy
21.40 Centralne Biuro Humoru (6) – program rozrywkowy
23.05 Muzyka, Taniec, Zabawa
0.10 Kino relaks – Iskry miłości – film obyczajowy, USA, reż. Gary Yates, wyk. Meghan Markle, Christopher Jacot, Kristina Pesic, Lochlyn Munro
HIT
1.50 USS Squalus zatonął – thriller, USA, reż. James Keach, wyk. Sam Neil, Shea Whigham, Emily Procter
3.25 Legend – dramat, USA, Wielka Brytania, Francja, reż. Brian Helgeland, wyk. Tom Hardy, Emily Browning, David Thewlis, Christopher Eccleston, Chazz Palminteri
5.40 Zakończenie dnia

POLSAT

6.00 Nowy dzień z Polsat News
8.40 Malanowski i Partnerzy
9.40 Sekrety rodziny
10.40 Dlaczego ja?
11.40 Gliniarze
12.50 Wydarzenia
13.25 Interwencja
13.40 Trudne sprawy
14.40 Dlaczego ja?
15.50 Wydarzenia, Pogoda
16.15 Interwencja
16.30 Na ratunek
17.00 Gliniarze
18.00 Pierwsza miłość
18.50 Wydarzenia, Sport, Pogoda
19.25 Gość Wydarzeń
20.00 Aladyn – film fantasy, W. Brytania, USA, Australia, reż. Guy Ritchie, wyk. Marwan Kenzari, Naomi Scott, Mena Massoud, Navid Negahban - Aladyn to młody zawadiaka mieszkający w Agrabah. Pewnego dnia spotyka na targowisku przepiękną dziewczynę i zakochuje się w niej od pierwszego wejrzenia. Okazuje się, że to księżniczka Dżasmina, córka Sułtana, która jedynie przebrała się za prostą służącą.

22.50 Lara Croft Tomb Raider: Kolebka życia – film przygodowy, USA, Niemcy, Japonia, Wielka Brytania, 2003, reż. Jan de Bont, wyk. Angelina Jolie, Gerard Butler, Ciarán Hinds, Chris Barrie
HIT
1.25 Pakt milczenia – horror, USA, 2006, reż. Renny Harlin, wyk. Steven Strait, Laura Ramsey, Sebastian Stan
3.45 Tajemnice losu

TVN

5.40 Uwaga! – program interwencyjny
6.00 Ukryta prawda – program obyczajowy
7.00 Kuchenne rewolucje – program kulinarno - rozrywkowy
8.00 Dzień Dobry TVN – magazyn
11.35 Doradca smaku
11.45 Ukryta prawda – program obyczajowy
12.50 Ukryta prawda – program obyczajowy
13.50 Ukryta prawda – program obyczajowy
14.55 Szpital – program obyczajowy
16.00 LAB – serial
17.00 Kuchenne rewolucje – program kulinarno - rozrywkowy
18.00 Ukryta prawda – program obyczajowy
19.00 Fakty, Sport, Pogoda
19.25 Uwaga! koronawirus
19.55 Uwaga! – program interwencyjny
20.05 Miłe wieści

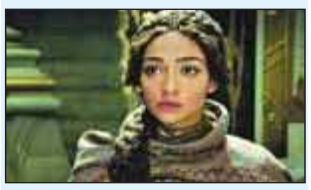

20.10 Warcraft: Początek – film przygodowy, Chiny, Kanada, Japonia, USA 2016, reż. Duncan Jones, wyk. Travis Fimmel, Paula Patton, Ben Foster, Dominic Cooper, Toby Kebbell, Daniel Wu, Clancy Brown
HIT
22.50 Blade: Mroczna Trójca – horror, USA 2004, reż. David S. Goyer, wyk. Wesley Snipes, Kris Kristofferson, Dominic Purcell, Jessica Biel, Ryan Reynolds, Parker Posey
1.10 Kuba Wojewódzki – talk show
2.15 Uwaga! – program interwencyjny
2.35 NOC Magii
4.00 Szpital – program obyczajowy

SUPER POLSAT

6.00 Wydarzenia **6.35** SuperLudzie Extra **7.00** Psi patrol **8.00** Kung Fu Panda: Legenda o niezwykłości **8.30** Potwory kontra obcy **9.30** SpongeBob Kanciastoporty **10.00** Linia życia. Niepokonani **10.30** Świat według Kiepskich **11.00** Nasz nowy dom **12.00** SuperLudzie **13.00** Chirurdzy **15.00** TOP CHEF **16.30** Hell's Kitchen - Piekielna Kuchnia **18.00** Nasz nowy dom **19.00** Świat według Kiepskich **20.05** Bez litości - film sensacyjny, USA, 2014, reż. Antoine Fuqua, wyk. Denzel Washington, Marton Csokas, Chloë Grace Moretz, David Harbour **22.50** Kung Fu Szał - komedia sensacyjna, Hongkong/Chiny, 2005, reż. Stephen Chow, wyk. Stephen Chow, Xiaogang Feng, Wah Yuen, Zhi Hua Dong **0.55** Mały - komedia kryminalna, USA, 2006, reż. Keenen Ivory Wayan **3.00** Gliniarze **4.00** Polacy za granicą **5.00** Na ratunek 112

STOPKLATKA

5.55 Scena Śmiechu **6.50** Dom - serial **8.40** Poszukiwacze Bursztynowej Komnaty - film przygodowy **10.55** Silverado - dramat **13.45** Iluzjonista - film kostiumowy **15.55** Czterej pancerni i pies cz. 7 - 8 - serial **17.55** Wojny magazynowe Kanada **19.10** Wojny kontenerowe **20.00** Miś - komedia **22.20** Psychol - horror **0.40** Skowyt: Odrodzenie - horror **2.35** Milion dolarów - komedia obyczajowa **4.45** Nowa Scena Śmiechu

TVP SPORT

5.30 Sport **6.00** Łączy nas EURO (4) **6.35** Piłka nożna - Eliminacje EURO 2020. Polska - Słowenia **8.50** Hokej na lodzie - MŚ Elity, Ryga. Szwecja - Czechy **11.05** Siatkówka kobiet - Liga Narodów, Rimini. Polska - Turcja **13.00** Boks - Gala Bokserska. Khan vs. McCloskey, USA **13.50** piłka nożna - Liga Mistrzów - Skróty meczów 1 finału **15.10** Hokej na lodzie - MŚ Elity, Ryga. Kazachstan - Kanada **17.35** Łączy nas EURO (5) **18.10** Historia EURO - 1996. Niemcy w ojczyźnie futbolu - cykl dok. **19.10** Liga Mistrzów - Skróty meczów 1 finału 1, Wielka Brytania **20.30** Liga Mistrzów - skróty meczów 1/2F **21.45** Sport **22.30** Siatkówka mężczyzn - Liga Narodów, Rimini. Polska - Włochy **0.30** Hokej - NHL - skróty meczów **1.05** transmisja **4.00** Sporty walki - Gala MMA ONE Championship - Dangal II, Singapur

TV 4

6.00 Gliniarz i prokurator **7.00** Strażnik Teksasu **8.00** Nasz nowy dom **9.00** Sędzia Judy **9.30** Pierwsza miłość **10.20** Nowe Sekrety sąsiadów **10.50** Detektywi w akcji **11.50** Kobra - oddział specjalny **12.55** STOP Drogówka **13.55** Galileo **14.55** Z miłości do dziecka **15.55** Policjantki i Policjanci **16.55** Najgroźniejsi kierowcy świata **19.00** Policjantki i Policjanci **20.00** Gwiazdy Kabaretu **22.00** Sprawiedliwi - Wydział Kryminalny

Piątek, 28.05

TVN 7

5.55 Szkoła – serial
6.55 Szpital – program obyczajowy
7.55 Po pierwsze kino
8.00 Zakochani po uszy – serial
8.30 Rozwód. Walka o wszystko
9.30 Ukryta prawda
11.30 Ten moment
12.00 Szpital – program obyczajowy
13.00 Szkoła – serial
14.00 19 + – serial
14.30 Sąd rodzinny – program sądowy
15.30 Sędzia Anna Maria Wesołowska
16.30 Ukryta prawda
17.30 Brzydula – serial
18.00 Rozwód. Walka o wszystko
19.00 Ukryta prawda
20.00 Brzydula – serial
20.30 Miłe wieści
20.40 Wytańczyć marzenia – film obyczajowy, USA 2006, reż. Liz Friedlander, wyk. Antonio Banderas, Alfre Woodard, Rob Brown, Yaya DaCosta, John Ortiz, Jenna Dewan
HIT
23.05 Volta – komedia, Polska 2017, reż. Juliusz Machulski, wyk. Andrzej Zieliński, Olga Bołądź, Aleksandra Domańska, Michał Żurawski, Jacek Braciak, Joanna Szczepkowska, Katarzyna Herman
1.25 Z archiwum X – serial
2.25 Druga strona medalu – talk show
3.00 NOC Magii

PULS

6.00 Zbuntowany anioł – telenowela
7.00 Lombard: Życie pod zastaw – serial
9.00 Rodzinny interes – serial
10.00 Zbuntowany anioł – telenowela
11.00 Zbuntowany anioł – telenowela
12.00 Zaklinaczka duchów – serial
13.00 Zaklinaczka duchów – serial
14.00 Lombard: Życie pod zastaw – serial
16.00 Rodzinny interes – serial
17.00 Rodzinny interes – serial
18.00 Lombard: Życie pod zastaw – serial
20.00 Sabotaż – film akcji, USA 2014, reż. David Ayer, wyk. Arnold Schwarzenegger, Joe Manganiello, Olivia Williams, Sam Worthington
HIT
22.05 Rocky 4 – dramat, USA 1985, reż. Sylvester Stallone, wyk. Brigitte Nielsen, Burt Young, Carl Weathers, Dolph Lundgren, Sylvester Stallone, Talia Shire
23.55 Uliczny wojownik – film akcji, USA, Japonia 1994, wyk. Byron Mann, Jean - Claude Van Damme, Kylie Minogue, Ming – Na Wen, Raul Julia
2.00 Castle – serial
2.55 Reporterzy. Z życia wzięte, 2020
3.50 Wojciech Cejrowski. Boso
4.35 Z archiwum policji
5.00 Dyżur
5.30 Dyżur

TRWAM

13.20 100 cudownych miejsc na świecie **13.30** Msza święta **14.20** 100 cudownych miejsc na świecie **14.30** Zrozumieć Antycywilizację **14.55** Słowo życia **15.00** Koronka do Bożego Miłosierdzia **15.20** Mocni w wierze **15.50** Ma się rozumieć **16.00** Informacje dnia **16.10** Siódmy sakrament **16.35** Świat na wyciągnięcie ręki **16.55** Święty na każdy dzień **17.00** Regał Mistrzowie **17.30** Geopolityka **17.55** Poczet Wielkich Polaków **18.00** Anioł Pański **18.05** Informacje dnia **18.15** Westerplatte Młodych **18.55** Przegląd Katolickiego Tygodnika „Niedziela" **19.00** Warto zauważyć... w mijającym tygodniu **19.30** Opowieści Theo **19.45** Modlitwa z telefonicznym udziałem dzieci **20.00** Informacje dnia **20.20** Różaniec **20.50** Myśląc Ojczyzna **21.00** Apel Jasnogórski **21.20** Informacje dnia **21.40** Polski Punkt Widzenia **22.00** Ziemia Obiecana **23.00** Karol de Foucauld

TTV

5.25 Fachowcy **6.15** Express **6.30** Uwaga! **6.50** Ukryta prawda **7.55** Królowe życia - serial **8.25** Gogglebox. Przed telewizorem **9.25** Gogglebox. Przed telewizorem **10.25** Sędzia Anna Maria Wesołowska **11.25** Sędzia Anna Maria Wesołowska **12.20** Fachowcy **13.00** Idealna niania **13.45** Królowe życia - serial **14.30** Królowe życia - serial **15.15** Królowe życia - serial **15.45** Express **16.05** Miłe wieści **16.10** Gogglebox. Przed telewizorem **17.05** Nauka jazdy **17.45** Express **18.05** Usterka **18.35** Złomowisko PL **19.45** Express **20.00** Pogoda **20.05** Sport **20.10** Gogglebox. Przed telewizorem **20.40** Gogglebox. Przed telewizorem **21.45** Express **21.58** Pogoda **22.00** Królowe życia - serial **22.55** Królowe życia - serial **23.55** Damy i wieśniaczki. Za granicą **1.00** Gogglebox. Przed telewizorem **1.40** Seks - wypadki **2.40** Latynoskie królowe - serial

TV6

6.00 TOP 10 - Lista przebojów **7.00** Słoneczny patrol **8.00** Słoneczny patrol **9.00** Galileo **10.00** Sędzia Judy **11.00** Pamiętniki z wakacji **12.00** Miodowe lata **14.00** Policjantki i Policjanci **15.00** Detektywi w akcji **16.00** Pierwsza miłość **16.50** Miłość na zakręcie **17.20** Hawaje 5 - 0 **18.15** Miodowe lata **20.00** Galileo **21.00** CSI: Kryminalne zagadki Nowego Jorku **22.55** Morderczy występ - thriller **0.50** Dancing with the Stars. Taniec z Gwiazdami

TVP 1

5.05 Klan (3816 – 3817) – telenowela
5.55 Magazyn Ekspresu Reporterów
6.50 Policzmy się dla Polski – felieton
7.00 Transmisja Mszy Świętej
7.35 Rok w ogrodzie
8.00 Rok w ogrodzie Extra – magazyn
8.15 wojsko – polskie.pl (153) – reportaż
8.40 Pełnosprawni (406) – magazyn
9.10 Prywatne życie zwierząt – Zła reputacja – reportaż
9.40 Fascynujący świat – Cała prawda o nadwadze – film dok.
10.45 Sprawa dla reportera
11.50 Łowcy skalpów – western, USA, reż. Sydney Pollack, wyk. Burt Lancaster, Shelley Winters, Telly Savallas, Ossie Davies, Armando Silvestre
13.45 Okrasa łamie przepisy – Smak lawendy – magazyn kulinarny
14.15 Z pamięci – Marek Hłasko
14.25 Ozdrowieńcy – /10/ – magazyn
14.55 To był rok!
15.50 Siatkówka mężczyzn – Liga Narodów. Polska – Serbia
18.00 Lekkoatletyka – Drużynowe Mistrzostwa Europy – Chorzów
19.25 Sport, Wiadomości, Pogoda
20.05 Komisarz Alex s.XII (147) – Duch kapitana – serial
20.55 Piłka nożna – Liga Mistrzów – Finał. Manchester City – Chelsea Londyn
23.30 Wielka majówka – komedia, Polska, reż. Krzysztof Rogulski, wyk. Zbigniew Zamachowski, Jan Piechociński, Anna Moczkowska, Roman Kłosowski, Ewa Wiśniewska
HIT
1.10 Taniec pustyni – dramat, USA, Wielka Brytania, reż. Richard Raymond, wyk. Freida Pinto, Tom Cullen, Reece Ritchie
3.05 Miasto prywatne – film sensacyjny, Polska, reż. Jacek Skalski, wyk. Bogusław Linda, Dariusz Gnatowski, Maciej Kozłowski, Maria Gładkowska, Mirosław Baka, Mirosław Zbrojewicz
4.25 Z pamięci – Marek Hłasko

POLSAT

6.00 Nowy dzień z Polsat News
8.25 Alvin i wiewiórki: Wielka wyprawa – film familijny, USA, 2015, reż. Walt Becker
10.10 Ewa gotuje
10.40 Nasz nowy dom
11.40 Wolni od długów
12.40 Bogaty dom – Biedny dom
13.40 Łowcy nagród
14.40 Rolnicy. Podlasie
15.45 Więzienie
17.45 Chłopaki do wzięcia
18.50 Wydarzenia, Sport, Pogoda
19.25 Gość Wydarzeń

20.00 Avengers: Koniec gry – film sci - fi, USA, reż. Anthony Russo, Joe Russo, wyk. Robert Downey Jr, Chris Evans, Mark Ruffalo, Chris Hemsworth - Iron Man samotnie dryfuje w kosmosie, połowa superbohaterów przestała istnieć, a Kapitan Ameryka próbuje pogodzić się z porażką. Świat już nigdy nie będzie taki sam, a ocaleni muszą nauczyć się żyć w nowych warunkach. Nie wszyscy jednak dają za wygraną. Gdy w bazie Avengers pojawia się Ant - Man, w głowach herosów rodzi się szalony plan zmiany obecnego stanu rzeczy.
HIT
23.55 Resident Evil: Ostatni rozdział – horror, USA, Niemcy, Francja, Kanada, RPA, Australia, Wielka Brytania, Japonia, 2017, reż. Paul W.S. Anderson, wyk. Milla Jovovich, Ali Larter, Shawn Roberts, Ruby Rose
2.45 Tajemnice losu
4.40 Disco Gramy

SUPER POLSAT

6.00 Wydarzenia **6.35** SuperLudzie Extra **7.00** Psi patrol **7.30** Psi patrol **8.00** Psi patrol **8.30** Psi patrol **9.00** Kung Fu Panda: Legenda o niezwykłości **9.30** Kung Fu Panda: Legenda o niezwykłości **10.00** Świat według Kiepskich **10.30** Świat według Kiepskich **11.00** Kopernik była kobietą **12.00** Serca dwa **12.30** Nasz nowy dom **13.40** ORLEN Wyścig Narodów w Białymstoku **15.30** Kabaretowa Ekstraklasa **16.30** Karate Kid - film familijny, USA, 1984 **19.00** Świat według Kiepskich **19.30** Świat według Kiepskich **20.00** Na linii ognia - thriller sensacyjny, USA, 1993 **22.35** Kabaretowa Ekstraklasa **23.00** Szczeniaki - komedia, Francja, 2016 **0.55** Polsat SuperHit Festiwal 2017 **2.00** Polsat SuperHit Festiwal 2017 **3.00** Polacy za granicą **4.00** Polacy za granicą **5.00** Na ratunek 112 **5.30** Na ratunek 112

STOPKLATKA

6.00 Klara i wszystko jasne - serial **8.00** Komisarz Rex - serial **10.00** Stawka większa niż życie cz. 1 - 2 - serial **12.40** Za horyzontem - film przygodowy, USA **15.35** Jeszcze bardziej zgryźliwi tetrycy - komedia, USA **17.40** Miś - komedia, Polska **20.00** Psychol - thriller, USA **22.10** Brick Mansions. Najlepszy z najlepszych - film sensacyjny, Francja, Kanada **0.25** Dzień świra - komediodramat, Polska **2.20** Porno - komedia obyczajowa

TVP 2

5.50 Barwy szczęścia (2452) – serial
6.20 Barwy szczęścia (2453) – serial
6.55 M jak miłość (1592) – serial
7.55 Pytanie na śniadanie
11.20 Zainwestuj w marzenia s.III (40) – serial
11.30 Rodzinny ekspres
12.10 Leśny wojownik – film przygodowy, USA, reż. Aaron Norris, wyk. Chuck Norris, Terry Kiser, Max Gail, Trenton Knight
14.00 Familiada – teleturniej
14.35 Koło fortuny – teleturniej
15.15 Wojciech Cejrowski – boso
15.45 Smaki świata po polsku s.II
16.20 Na dobre i na złe (812) – Na rozdrożach – serial
17.20 Na sygnale (317) – Stare grzechy – serial
17.50 Słowo na niedzielę
18.00 Panorama, Pogoda
18.30 Postaw na milion – teleturniej
19.25 Rodzinka.pl s.VIII (180) – Boskie życie – serial
20.00 Step Up. All In – film muzyczny, USA, reż. Trish Sie, wyk. Ryan Guzman, Briana Evigan, Adam Sevani, Stephen Boss
HIT
22.00 Hity wszech czasów – magazyn muzyczny
23.05 Papierowe gody – komedia, Kanada, reż. Rebecca Addelman, wyk. Avan Jogia, Andie McDowell, Eve Hewson, Hamish Linklater
0.45 Zniewolony – dramat historyczny, Wielka Brytania, USA, reż. Steve McQueen, wyk. Chiwetel Ejiofor, Michael Fassbender, Benedict Cumberbatch, Paul Giamatti
2.30 Złote runo – komedia, Polska, reż. Janusz Kondratiuk, wyk. Zbigniew Buczkowski, Zbigniew Mazurek, Sylwia Ross, Monika Bolly, Wiesław Rudzki, Roman Kondratiuk, Stanisława Celińska, Eugeniusz Priwiezencew
4.00 Rodzinka.pl – serial
5.05 Zakończenie dnia

TVN

5.10 Uwaga! – program interwencyjny
5.25 Ukryta prawda – program obyczajowy
6.25 Kuchenne rewolucje – program kulinarno - rozrywkowy
7.25 Wymarzone ogrody
8.00 Dzień Dobry TVN – magazyn
11.30 Na Wspólnej Omnibus – serial
13.15 Blues Brothers – komedia, USA 1980, reż. John Landis, wyk. John Belushi, Dan Aykroyd, Carrie Fisher, Donald Dunn, Murphy Dunne, Kathleen Freeman, John Candy, James Brown, Cab Calloway, Aretha Franklin, Ray Charles
15.55 Równi sobie
16.55 Budując marzenia – program lifestylowy
17.25 Wymarzone ogrody
18.00 Kuchenne rewolucje – program kulinarno - rozrywkowy
19.00 Fakty, Sport, Pogoda
19.45 Uwaga! – program interwencyjny

20.00 Praktykant – komedia, USA 2015, reż. Nancy Meyers, wyk. Robert De Niro, Anne Hathaway, Rene Russo, Anders Holm, Adam DeVine
HIT
22.30 Chłopaki też płaczą – komedia, USA 2008, reż. Nicholas Stoller, wyk. Jason Segel, Kristen Bell, Mila Kunis, Russell Brand, Bill Hader, Jonah Hill, Paul Rudd
1.00 Maggie – horror, USA, Szwajcaria 2015, reż. Henry Hobson, wyk. Arnold Schwarzenegger, Abigail Breslin, Joely Richardson, Douglas M. Griffin
3.00 Uwaga! – program interwencyjny
3.20 NOC Magii

TVP SPORT

6.35 Łączy nas EURO (5) **7.15** Siatkówka mężczyzn - Kwalifikacje olimpijskie - podsumowanie **9.05** Droga do EURO 2020 (11) - magazyn **9.40** Stan futbolu - magazyn **10.40** Piłka nożna - Ekstraliga kobiet, 22.kolejka. **10.55** Piłka nożna - Ekstraliga kobiet, 22.kolejka. **13.15** Kolarstwo szosowe - Orlen Wyścig Narodów, Białystok - etap 1 **13.25** Kolarstwo szosowe - Orlen Wyścig Narodów, Białystok - etap 1 - **15.30** Lekkoatletyka - Drużynowe Mistrzostwa Europy - Chorzów - etap 1 **15.40** Lekkoatletyka - Drużynowe Mistrzostwa Europy - Chorzów - etap 1 - **19.20** Łączy nas EURO (6) **19.50** Piłka nożna - Liga Mistrzów - Finał **21.00** boks **21.45** Piłka nożna - Liga Mistrzów - Finał **22.05** boks **22.55** Piłka nożna - Liga Mistrzów - Finał **23.55** Boks - Gala DAZN w Londynie, O2 Arena **1.05** Transmisja

TV 4

6.00 Szczeniak zwany Scooby Doo **6.30** Dzielna Mysz **6.50** Najgroźniejsi kierowcy świata **8.50** Galileo **10.50** Zagniewani młodociani - komedia **12.35** STOP Drogówka **13.40** K - 9 - komedia sensacyjna **15.50** Policjantki i Policjanci **18.50** Domowe rozgrywki **19.00** Galileo **20.00** Policjantki i Policjanci **22.00** Sprawiedliwi - Wydział Kryminalny **0.00** Czas zemsty - film sensacyjny, USA, 2003, reż. Michael Oblowitz

Sobota, 29.05

TVN 7

5.15 Szkoła – serial
6.15 Kosmiczny wykop
6.30 Wiza na miłość
7.30 Ten moment
8.00 Ukryta prawda
12.05 Hotel Paradise
14.05 Akademia policyjna IV: Patrol obywatelski – komedia, USA 1987, reż. Jim Drake, wyk. Steve Guttenberg, Bubba Smith, David Graf, Michael Winslow, Sharon Stone, George Gaynes
15.50 Władca pierścieni: Powrót króla – film przygodowy, Nowa Zelandia, USA, Niemcy 2003, reż. Peter Jackson, wyk. Elijah Wood, Ian McKellen, Viggo Mortensen, Sean Astin, Bernard Hill, John Noble, John Rhys - Davies, Billy Boyd, Dominic Monaghan, Orlando Bloom, Liv Tyler
20.00 Łowca i królowa lodu – film przygodowy, USA, Chiny 2016, reż. Cedric Nicolas - Troyan, wyk. Chris Hemsworth, Charlize Theron, Jessica Chastain, Emily Blunt, Nick Frost, Rob Brydon
HIT
22.30 Zaginione miasto Z – film przygodowy, USA 2016, reż. James Gray, wyk. Charlie Hunnam, Robert Pattinson, Sienna Miller, Tom Holland, Edward Ashley, Ian McDiarmid
1.20 Z archiwum X – serial
2.20 Druga strona medalu – talk show
2.55 NOC Magii

PULS

6.00 Castle – serial
7.00 Taki jest świat
8.00 Lombard: Życie pod zastaw – serial
10.00 Lombard: Życie pod zastaw – serial
12.00 Lombard: Życie pod zastaw – serial
14.00 Lombard: Życie pod zastaw – serial
16.00 Lombard: Życie pod zastaw – serial
18.00 Lombard: Życie pod zastaw – serial
20.00 Rocky 5 – dramat, USA 1990, reż. John G. Avildsen, wyk. Burgess Meredith, Burt Young, Richard Gant, Sage Stallone, Sylvester Stallone, Talia Shire, Tommy Morrison
HIT
22.05 Odwet – film akcji, USA 2018, reż. Brian A. Miller, wyk. Bruce Willis, Frank Grillo, Johnathon Schaech, Olivia Culpo
0.00 Co ty wiesz o swoim dziadku? – komedia, USA 2016, reż. Dan Mazer, wyk. Aubrey Plaza, Danny Glover, Robert De Niro, Zac Efron, Zoey Deutch
2.05 Castle – serial
3.00 Taki jest świat
3.50 Menu na miarę
4.25 Z archiwum policji
4.50 Dyżur
5.30 Dyżur

TRWAM

14.30 Przegląd Katolickiego Tygodnika "Niedziela" **14.35** Święty Patryk, apostoł Irlandii **15.30** Wierzę w Boga **16.00** Informacje dnia **16.10** Mój Tatuś walczył pod Monte Cassino **16.30** 100 cudownych miejsc na świecie **16.40** Poczet Wielkich Polaków **16.45** Jubileusz Zgromadzenia Sióstr Franciszkanek Misjonarek Maryi **18.00** Anioł Pański **18.05** Informacje dnia **18.15** Westerplatte Młodych **18.55** Przegląd Katolickiego Tygodnika "Niedziela" **19.00** Warto zauważyć... **19.30** Opowieści Theo **19.45** Modlitwa z telefonicznym udziałem dzieci **20.00** Informacje dnia **20.20** Różaniec **20.50** Myśląc Ojczyzna **21.00** Apel Jasnogórski z **21.20** Informacje dnia **21.40** Polski Punkt Widzenia **22.00** Zofia Czeska - błogosławiona na nasze czasy **22.20** Bł. Maria Teresa Ledóchowska **23.15** Głos serca **23.55** Kolory Świętości

TTV

5.10 Handlarze. Na zlecenie **6.15** Sport **6.25** Express - informacje **6.45** DeFacto **7.15** DeFacto **7.45** Vlogbox. W necie **8.30** Sport **8.40** Gogglebox. Przed telewizorem **9.45** Express **10.00** Pogoda **10.05** Cała prawda o super jedzeniu **10.35** Kanapowcy **11.35** Nic do zgłoszenia **12.35** Gniewna planeta - dokument **13.35** Damy i wieśniaczki. Za granicą **14.35** Królowe życia - serial **15.45** Express - informacje **15.58** Pogoda **16.00** Ostre cięcie **16.40** Gogglebox. Przed telewizorem **17.45** Express **18.00** Pogoda **18.05** Usterka **18.35** Kanapowcy **19.45** Express - informacje **20.00** Pogoda **20.05** Królowe życia - serial **21.05** Królowe życia - serial **21.35** Królowe życia - serial **22.00** Damy i wieśniaczki. PL **23.00** Gogglebox. Przed telewizorem **1.00** Gogglebox. Przed telewizorem **1.45** Ostre cięcie **2.30** Oszuści - serial **3.30** Latynoskie królowe - serial

TV6

6.00 TOP 10 - Lista przebojów **7.05** Flintstonowie **10.30** Alex Rider: Misja Stormbreaker - film przygodowy **12.30** Narzędzie zagłady - film sci - fi **14.05** Columbo **16.05** Wzór - serial **20.00** Galileo **21.00** CSI: Kryminalne zagadki Nowego Jorku **23.00** Po prostu walcz 2 - dramat sensacyjny, USA, 2011, reż. Michael Jai White, wyk. Michael Jai White, Dean Geyer, Alex Meraz, Todd Duffee **1.05** Dancing with the Stars. Taniec z Gwiazdami

eprasa.pl 354121f0ca

TVP 1

5.10 Klan (3818 – 3819) – telenowela
6.00 Słownik polsko@polski
6.25 wojsko – polskie.pl (153) – reportaż
6.55 Słowo na niedzielę
7.00 Transmisja Mszy Świętej
8.00 Tydzień
8.30 Zakochaj się w Polsce – magazyn
9.05 Weterynarze z sercem
9.35 Przyrodnik na tropie – /22/ – Przebiśnieg – cykl dok.
10.05 Wielkie rodziny (10) – dokument
10.55 Słowo na niedzielę – Najmniejszy lud w największych kłopotach
11.00 Transmisja Mszy Świętej
11.55 Między ziemią a niebem
12.00 Anioł Pański
12.15 Między ziemią a niebem
12.50 Pasterz – Prymas i Papież – serial
13.15 BBC w Jedynce – Naczelne, cz. 1 Tajemnice przetrwania
14.15 Z pamięci – Stanisław Baj
14.30 Lekkoatletyka – Drużynowe Mistrzostwa Europy – Chorzów
16.20 Kolarstwo szosowe – Orlen Wyścig Narodów, Rzeszów
17.00 Teleexpress, Pogoda
17.30 Jaka to melodia?
18.00 Jaka to melodia?
18.55 EURO 2020 – konferencja
19.25 Sport, Wiadomości, Pogoda
20.15 Pamiętam Ciebie z Tamtych Lat – The best of Krzysztof Krawczyk, cz. 1 – koncert
HIT
21.20 Pamiętam Ciebie z Tamtych Lat – The best of Krzysztof Krawczyk, cz. 2 – koncert
22.20 To był rok!
23.30 Zakochana Jedynka – Bella Germania – ep. 3 – serial
1.15 Koniec romansu – film obyczajowy, USA, reż. Neil Jordan, wyk. Julianne Moore, Ralph Fiennes, Stephen Rea, Heather-Jay Jones
3.05 Cała prawda o nadwadze
4.05 Z pamięci – Stanisław Baj
4.15 Jaka to melodia?
5.00 Zakończenie dnia

POLSAT

6.00 Nowy dzień z Polsat News
8.35 Asterix na olimpiadzie – komedia przygodowa, Francja, 2008, reż. Frédéric Forestier, Thomas Langmann, wyk. Gérard Depardieu, Clovis Cornillac, Stéphane Rousseau, Vanessa Hessler
11.00 Aladyn – film fantasy, Wielka Brytania, USA, Australia, reż. Guy Ritchie, wyk. Marwan Kenzari, Naomi Scott, Mena Massoud, Navid Negahban
13.50 Avengers: Koniec gry – film sci - fi, USA, reż. Anthony Russo, Joe Russo, wyk. Robert Downey Jr, Chris Evans, Mark Ruffalo, Chris Hemsworth
17.40 Nasz nowy dom
18.40 Domowe rozgrywki
18.50 Wydarzenia, Sport, Pogoda
19.30 Państwo w Państwie
20.00 Kabaret na żywo – Klinika Skeczów Męczących

22.05 Ja, szpieg – komedia przygodowa, USA, 2002, reż. Betty Thomas, wyk. Eddie Murphy, Owen Wilson, Malcolm McDowell, Famke Janssen - Niebezpieczny handlarz bronią wykrada supernowoczesny, eksperymentalny samolot szpiegowski, który ma zamiar przekazać w ręce międzynarodowego terrorysty. Z misją odzyskania samolotu rząd Stanów Zjednoczonych wysyła zapatrzonego w siebie boksera.
HIT
0.10 Człowiek zasad – film sensacyjny, USA, Rumunia, 2015
2.25 Tajemnice losu

SUPER POLSAT

6.00 Wydarzenia **6.35** SuperLudzie Extra **7.00** Psi patrol - serial animowany **7.30** Psi patrol - serial animowany **8.00** Psi patrol - serial animowany **8.30** Psi patrol - serial animowany **9.00** Kung Fu Panda: Legenda o niezwykłości - serial animowany **9.30** Kung Fu Panda: Legenda o niezwykłości **10.00** Design Dream. Pojedynek na wnętrza **11.00** ORLEN Wyścig Narodów W Białymstoku **13.05** Małolaty ninja w lunaparku - komedia familijna, USA, 1998. **15.10** Ania z Zielonego Wzgórza. dalsze losy, cz. 1 - film familijny, Kanada, 2000 **17.00** Gala boksu /T. Turkowski **21.00** Rycerz Króla Artura - melodramat, USA, 1995 **23.50** Jaja w tropikach - komedia, USA, Wielka Brytania, 2008 **2.15** Kabaretowa Ekstraklasa - program rozrywkowy **2.30** Gliniarze **3.30** Gliniarze **4.30** Na ratunek 112 **5.00** Na ratunek 112 **5.30** Na ratunek 112

STOPKLATKA

6.00 Klara i wszystko jasne - serial **8.00** Komisarz Rex - serial **11.00** Przygody Merlina - serial **14.20** Nasza niania jest agentem - film familijny, USA **16.20** Selena - film biograficzny, USA **18.50** Poirot: Tragedia w Marsden Manor - film kryminalny, Wielka Brytania **20.00** Draka w Bronksie - film kryminalny, Kanada, Hong Kong **21.50** Sędzia - dramat kryminalny, USA **0.40** Autor widmo - thriller, Francja, Niemcy, Wielka Brytania

TVP 2

5.20 Barwy szczęścia (2454 – 2456) – serial
6.55 M jak miłość (1593) – serial
7.55 Pytanie na śniadanie
11.30 Dookoła Bałtyku (4) – magazyn
12.00 Gwiazdy w południe – Kolty siedmiu wspaniałych – western, USA, reż. Paul Wendkos, wyk. George Kennedy, Michael Ansara, James Whitmore, Monte Markham
14.00 Familiada – teleturniej
14.35 Koło fortuny – teleturniej
15.15 Szansa na sukces. Opole 2021
16.15 Na sygnale (318) – serial
16.45 Lajk!
17.00 Zainwestuj w marzenia s.III (40) – Prawa konsumenta w bankowości – serial
17.15 Moje życie XXL (10) – reality show
18.00 Panorama, Pogoda
18.20 Wojciech Cejrowski – boso przez świat – Peru. Prawo jazdy dla WC
18.50 Smaki świata po polsku
19.15 Siatkówka mężczyzn – Liga Narodów, Rimini. – Polska – Słowenia
21.40 Zniewolony – dramat historyczny, Wielka Brytania, USA, reż. Steve McQueen, wyk. Chiwetel Ejiofor, Michael Fassbender, Benedict Cumberbatch, Paul Giamatti, Lupita Nyong'o
HIT
0.00 Kino bez granic – Iwan, syn Amira – dramat, Rosja, reż. Maksim Panfiłow, wyk. Karolina Gruszka, Dmitrij Diużew, Bobur Juldaszew, Lola Eltajewa, Nargis Abdullajewa
2.35 To ja, złodziej – komedia sensacyjna, Polska, reż. Jacek Bromski, wyk. Zbigniew Dunin - Kozicki, Janusz Gajos, Daniel Olbrychski, Anna Romantowska, Jan Frycz, Krzysztof Globisz, Krystyna Feldman, Bożena Dykiel, Kinga Preis
4.25 Rodzinka.pl – serial
4.50 Zakończenie dnia

TVN

5.05 Uwaga! – program interwencyjny
5.25 Ukryta prawda
6.25 Kuchenne rewolucje
7.25 Nowa Maja w ogrodzie
7.55 Akademia ogrodnika
8.00 Dzień Dobry TVN – magazyn
11.30 Budując marzenia – program lifestylowy
12.05 Co za tydzień – magazyn
12.50 Rozenek cudnie chudnie – program lifestylowy
13.25 Szadź – kulisy produkcji
13.55 Lego Masters
15.30 Warcraft: Początek – film przygodowy, Chiny, Kanada, Japonia, USA 2016, reż. Duncan Jones, wyk. Travis Fimmel, Paula Patton, Ben Foster, Dominic Cooper, Toby Kebbell
18.00 Totalne remonty Szelągowskiej
19.00 Fakty, Sport, Pogoda
19.45 Uwaga! – program interwencyjny
20.00 Rafa – thriller, Australia 2010, reż. Andrew Traucki, wyk. Adrienne Pickering, Damian Walshe - Howling, Gyton Grantley, Zoe Naylor

21.55 Plaga – horror, USA 2007, reż. Stephen Hopkins, wyk. Hilary Swank, David Morrisey, Idris Elba, Anna Sophia Robb, Stephen Rea, William Ragsdale
HIT
0.00 Blade: Mroczna trójca – horror, USA 2004, reż. David S. Goyer, wyk. Wesley Snipes, Kris Kristofferson, Dominic Purcell, Jessica Biel, Ryan Reynolds, Parker Posey
2.20 Kuchenne rewolucje
3.25 Uwaga! – program interwencyjny
3.45 NOC Magii

TVP SPORT

5.55 Droga do EURO **6.30** Łączy nas EURO (6) **7.05** Siatkówka mężczyzn - Liga Narodów. Polska - Serbia **8.50** Historia EURO - 208. Viva Espana. **9.55** Kolarstwo szosowe - Orlen Wyścig Narodów, Białystok **13.00** Lekkoatletyka - Drużynowe Mistrzostwa Europy - Chorzów **16.30** Łączy nas EURO (7) **16.55** Piłka ręczna kobiet - PGNiG Superliga 28.kolejka. Perła Lublin - Zagłębie Lubin **17.10** Piłka ręczna kobiet - PGNiG Superliga 28.kolejka. Perła Lublin - Zagłębie Lubin - **19.45** Piłka ręczna mężczyzn - Puchar Polski - Finał. Grupa Azoty SPR Tarnów - Łomża VIVE Kielce **19.55** Piłka ręczna mężczyzn - Puchar Polski - Finał. Grupa Azoty SPR Tarnów - Łomża VIVE Kielce - **22.15** Sportowy Wieczór **22.50** Lekkoatletyka - Drużynowe Mistrzostwa Europy - Chorzów **1.35** Sporty walki - MMA - Professional Fighters League, Atlantic City

TV 4

6.00 Szczeniak zwany Scooby Doo **7.05** Dzielna Mysz **7.25** Tom i Jerry: Magiczny pierścień - film anim. **8.40** Agent XXL: Rodzinny interes - komedia sensacyjna **10.50** Galileo **12.50** STOP Drogówka **13.50** Gwiazdy Kabaretu **14.55** Czarny rycerz - komedia przygodowa **16.55** Biały Tygrys - film wojenny **19.00** Galileo **20.00** Straszny film 5 - komedia **21.50** W podziemnym kręgu - dramat sensacyjny **23.50** Gwiazdy Kabaretu

Niedziela, 30.05

TVN 7

5.30 Szkoła – serial
6.30 Wiza na miłość
7.25 Po pierwsze kino
7.30 Ten moment
8.00 Kosmiczny wykop
8.30 Ukryta prawda
12.30 Rozwód. Walka o wszystko
13.30 Hotel Paradise
15.30 Akademia policyjna V: Misja w Miami Beach – komedia, USA 1988, reż. Alan Myerson, wyk. Matt McCoy, Janet Jones, George Gaynes, G.W. Bailey, René Auberjonois
17.35 Łowca i królowa lodu – film przygodowy, USA, Chiny 2016, reż. Cedric Nicolas - Troyan, wyk. Chris Hemsworth, Charlize Theron, Jessica Chastain, Emily Blunt
20.00 Jumper – film sensacyjny 2008, reż. Doug Liman, wyk. Hayden Christensen, Samuel L. JacksonBell
HIT
21.55 Pasażer 57 – film sensacyjny, USA 1992, reż. Kevin Hooks, wyk. Wesley Snipes, Bruce Payne, Tom Sizemore, Alex Datcher, Bruce Greenwood, Elizabeth Hurley
23.45 Jackie Chan: Pierwsze uderzenie – film sensacyjny, Hong Kong, USA 1996, reż. Stanley Tong, wyk. Jackie Chan, Chen Chun Wu, Jackson Lou, Bill Tung, Jouri Petrov
1.25 Z archiwum X – serial
2.25 Druga strona medalu – talk show
3.35 NOC Magii

PULS

6.00 Rodzinny interes – serial
9.00 Alex i spółka: Jak dorosnąć pod okiem rodziców – film familijny
10.55 Bibliotekarz: tajemnica włóczni – film przygodowy, USA, Niemcy
12.50 Najpiękniejsze baśnie braci Grimm: Księżniczka Maleen – baśń, Niemcy 2015
14.15 Najpiękniejsze baśnie braci Grimm: Woda życia – baśń
15.25 Giganci ze stali – film familijny, USA 2011, reż. Shawn Levymedia, USA 2007, reż. Andy Fickman, wyk. Dwayne Johnson, Roselyn Sánchez, Kyra Sedgwick, Madison Pettis, Morris Chestnut
20.00 Prawo zemsty – thriller, USA 2009, reż. F.Gary Gray, wyk. Bruce McGill, Colm Meaney, Gerard Butler, Jamie Foxx, Leslie Bibb
HIT
22.05 Zabójcze polowanie – film akcji, Kanada 2010, reż. Keoni Waxman, wyk. Eric Roberts, Gary Daniels, Michael Hogan, Steve Austin
0.05 Kill Bill część 2 – thriller, 2004, reż. Quentin Tarantino, wyk. Daryl Hannah, David Carradine, Lucy Liu, Michael Madsen, Uma Thurman
2.55 Dyżur
3.30 Taki jest świat
4.15 Z archiwum policji
5.00 Rodzinny interes – serial

TRWAM

9.15 Katecheza ks. bp. Antoniego Długosza **9.30** Msza święta z Jasnej Góry **10.35** Przegląd Katolickiego Tygodnika "Niedziela" **10.40** Cuda Jezusa **11.35** Jesteśmy katolikami **12.00** Anioł Pański **12.20** Wieś - to też Polska **13.30** Papież Polak do Rodaków **14.00** Eksodus - Droga Narodu Wybranego **16.00** Informacje dnia **16.10** Koncert życzeń **17.00** Zostań Żołnierzem RP **17.15** Prawda a Historia **17.30** Nowa Ewangelizacja **17.55** Poczet Wielkich Polaków **18.00** Anioł Pański **18.05** Informacje dnia **18.15** Rozmowy niedokończone **19.25** Święty na każdy dzień **19.30** Opowieści biblijne **20.00** Informacje dnia **20.20** Różaniec **20.50** Kolory Świętości **21.00** Apel Jasnogórski **21.20** Informacje dnia **21.40** Retrospekcja **21.45** Geniusz Stworzenia **23.00** Jak my to widzimy - z daleka widać lepiej **23.30** Tam, gdzie Bóg płacze

TTV

6.55 Express - informacje **7.15** DeFacto - Flesz **7.30** DeFacto **8.00** Gogglebox. Przed telewizorem **8.40** Najdroższy rejs świata - serial **9.45** Express - informacje **10.00** Pogoda **10.05** To tylko kilka dni **11.05** Zamiana żon **12.05** Kto to kupi? **12.50** Królowe życia - serial **13.45** Królowe życia - serial **14.15** Królowe życia - serial **14.40** Damy i wieśniaczki. PL **15.45** Express - informacje **16.00** Pogoda **16.05** Gogglebox. Przed telewizorem **17.05** Patent na... **17.45** Express - informacje **18.00** Pogoda **18.05** Patent na... **18.35** Damy i wieśniaczki. Za granicą **19.45** Express - informacje **19.58** Pogoda **20.00** Sport **20.10** Gogglebox. Przed telewizorem **21.00** Gogglebox. Przed telewizorem **22.00** To tylko kilka dni **23.00** Kanapowcy **0.00** Królowe życia - serial **0.55** Damy i wieśniaczki. Za granicą **2.00** Kossakowski. Wtajemniczenie **2.35** Przepustka - serial

TV6

6.00 TOP 10 - Lista przebojów **7.05** Flintstonowie **8.45** Dzielna Mysz **9.00** Columbo **11.00** Małe dzikusy - film przygodowy **13.00** Merlin i księga bestii - film fantasy, **15.00** Policjantki i Policjanci **20.00** Galileo **21.00** CSI: Kryminalne zagadki Nowego Jorku **23.00** Arena - thriller sensacyjny, USA, 2011, reż. Jonah Loop, wyk. Samuel L. Jackson, Kellan Lutz, Johnny Messner, Katia Winter **1.00** Spadkobiercy **2.05** Włatcy móch

TVP 1

5.15 Przysięga (420) – serial
6.05 Elif (988) – serial
6.50 Policzmy się dla Polski – felieton
7.00 Transmisja Mszy Świętej
7.30 Okiem Wiary – magazyn
8.00 Wiadomości, Pogoda
8.15 Kwadrans polityczny
8.35 Ranczo s.X (120) – Próba ognia – serial
9.35 Komisarz Alex s.VII (84) – Czworonożny świadek – serial
10.30 Ojciec Mateusz s.XVII (224) – Chłopaki – serial
11.25 Kasta – serial
12.00 Wiadomości
12.10 Agrobiznes
12.35 Magazyn Rolniczy
12.50 BBC w Jedynce – Naczelne, cz. 1 Tajemnice przetrwania
14.00 Elif (989) – serial
15.00 Wiadomości, Pogoda
15.15 Alarm! – magazyn
15.35 Gra słów. Krzyżówka – teleturniej
16.05 Przysięga (421) – serial
16.55 Łączy nas EURO (8)
17.00 Teleexpress
17.15 Jaka to melodia?
17.55 Klan (3820) – telenowela
18.20 Kasta – Działkowicz – serial
18.55 Jeden z dziesięciu – teleturniej
19.25 Sport, Wiadomości, Pogoda
20.10 Alarm! – magazyn
20.30 Leśniczówka (404) – serial
21.00 Teatr Telewizji – Orka, reż. Joanna Zdrada, wyk. Pola Błasik, Agnieszka Przepiórska, Marcin Przybylski, Wojciech Brzeziński
HIT
22.25 Świat bez fikcji – Ukraiński Sługa Narodu – film dok.
23.30 Do przyjaciół Moskali – serial
0.30 Bella Germania – ep. 3 – serial
2.15 Zemsta ponad wszystko – dramat, Francja, reż. Joyce Bunuel, wyk. Laetitia Milot, Alexandre Varga, Annie Gregorio, Laure Killing
3.50 Powiedzcie światu – film dok.
4.45 Notacje – cykl dok.
4.55 Zakończenie dnia

POLSAT

6.00 Nowy dzień z Polsat News
8.40 Malanowski i Partnerzy
9.40 Sekrety rodziny
10.40 Dlaczego ja?
11.40 Gliniarze
12.50 Wydarzenia
13.25 Interwencja
13.40 Trudne sprawy
14.40 Dlaczego ja?
15.50 Wydarzenia, Pogoda
16.15 Interwencja
16.30 Na ratunek 112
17.00 Gliniarze
18.00 Pierwsza miłość
18.50 Wydarzenia, Sport, Pogoda
19.25 Gość Wydarzeń

20.05 MEGA HIT Iluzja 2 – thriller, USA, 2016, reż. Jon M. Chu, wyk. Jesse Eisenberg, Mark Ruffalo, Woody Harrelson, Dave Franco - Grupa magików, która na wyżyny wzniosła sztukę scenicznej iluzji - ukazując ludzkim oczom rzeczy o jakich dotąd nikomu się nie śniło i obdarowując publiczność milionami dolarów z kont niczego nie podejrzewających bogaczy - tym razem wpadnie w nie lada tarapaty. Ich żądny zemsty dawny rywal podczas finału Super Bowl doprowadzi do katastrofy, o którą oskarżeni zostaną Czterej Jeźdźcy.
HIT
22.55 Królestwo niebieskie – dramat historyczny, USA, Wielka Brytania, Niemcy, 2005, reż. Ridley Scott, wyk. Orlando Bloom, Eva Green, Jeremy Irons, Liam Neeson
2.00 Tajemnice losu

SUPER POLSAT

6.00 Wydarzenia **6.35** SuperLudzie Extra **7.00** Psi patrol - serial animowany **7.30** Psi patrol - serial animowany **8.00** Kung Fu Panda: Legenda o niezwykłości **8.30** Potwory kontra obcy **9.00** Potwory kontra obcy **9.30** SpongeBob Kanciastoporty **10.00** SuperLudzie **10.30** Świat według Kiepskich - serial komediowy **11.00** Nasz nowy dom **12.00** Niania **12.30** Niania **13.00** Chirurdzy **14.00** Chirurdzy **15.00** TOP CHEF **16.30** Hell's Kitchen - Piekielna Kuchnia **18.00** Nasz nowy dom **19.00** Świat według Kiepskich **19.30** Świat według Kiepskich - serial komediowy **20.00** Piksele - komedia sci - fi, USA, 2015 **22.15** Mały - komedia, USA, 2006 **0.30** Miasto długów **1.30** Miasto długów **2.30** Gliniarze **3.30** Na ratunek 112 **4.00** Na ratunek 112 **4.30** Na ratunek 112 **5.00** Na ratunek 112 **5.30** Na ratunek 112

STOPKLATKA

6.00 Scena Śmiechu **7.05** Złotopolscy - serial **8.05** Plebania - serial - serial **9.00** Allo, Allo - serial **10.10** Doktor Martin - serial **13.05** Katastrofy w przestworzach **15.20** Tornado w Nowym Jorku - film sci - fi **17.00** Chicago Fire - serial **17.55** Wojny magazynowe - serial **19.10** Wojny kontenerowe - serial **20.00** Krwawa rzeka - thriller, USA **21.55** Psychol - thriller, USA **0.05** W cieniu chwały - thriller, USA **2.50** Uwikłanie - film kryminalny

TVP 2

5.20 Na dobre i na złe (674) – O dzielnym medyku... – serial
6.15 Cichy legion – Krew kapłańska. Śledztwo i śmierć księdza Józefa Fudalego.
6.30 Cichy legion – Z życia do życia. Ksiądz Michał Pilipiec.
6.50 Familiada – teleturniej
7.30 Pytanie na śniadanie – pobudka
7.55 Pytanie na śniadanie
11.15 Policzmy się dla Polski
11.25 Rodzinka.pl s.VI (142) – Śmierć w ogrodzie – serial
11.50 Barwy szczęścia (2456) – serial
12.30 Koło fortuny – teleturniej
13.15 Kozacka miłość (123) – serial
14.05 Va Banque (264) – teleturniej
14.35 Na sygnale (301) – Wyrok śmierci – serial
15.00 Koło Fortuny – extra – teleturniej
15.05 Górscy ratownicy (77) – Hannibal, cz. 1 – serial
15.50 Zainwestuj w marzenia s.III (41) – Bezpieczeństwo danych w sieci – serial
16.00 Koło fortuny – teleturniej
16.35 Familiada – teleturniej
17.15 Promyk nadziei (49) – serial
18.00 Panorama
18.20 Va Banque (265) – teleturniej
18.45 Kozacka miłość (124) – serial
19.35 Barwy szczęścia (2456) – serial
20.10 Barwy szczęścia (2457) – serial
20.40 Kulisy serialu
20.55 M jak miłość (1594) – serial
21.40 Krawcowa z Madrytu (1) – serial
22.45 The Good Doctor (51) – serial
23.40 Wieża. Jasny dzień – film fabularny, reż. Jagoda Szelc, wyk. Anna Krotoska, Małgorzata Szczerbowska, Rafał Kwietniewski, Rafał Cieluch
HIT
1.40 Warto kochać (59) – serial
2.35 Iwan, syn Amira – dramat, Rosja, reż. Maksim Panfiłow, wyk. Karolina Gruszka, Dmitrij Diużew, Bobur Juldaszew, Lola Eltajewa, Nargis Abdullajewa
5.05 Zakończenie programu

TVN

5.05 Uwaga! – program interwencyjny
5.20 Nowa Maja w ogrodzie
5.50 Akademia ogrodnika
6.00 Ukryta prawda – program obyczajowy
7.00 Kuchenne rewolucje – program kulinarno - rozrywkowy
8.00 Dzień Dobry TVN – magazyn
11.35 Miłe wieści
11.45 Ukryta prawda – program obyczajowy
12.50 Ukryta prawda – program obyczajowy
14.55 Szpital – program obyczajowy
16.00 LAB – serial
17.00 Kuchenne rewolucje – program kulinarno - rozrywkowy
18.00 Ukryta prawda – program obyczajowy
19.00 Fakty, Sport, Pogoda
19.25 Uwaga! koronawirus
19.55 Uwaga! – program interwencyjny
20.10 Doradca smaku
20.15 Na Wspólnej – serial
20.55 Milionerzy
21.30 Totalne remonty Szelągowskiej

22.30 Inwazja – film S - F, USA, Australia 2007, reż. Oliver Hirschbiegel, wyk. Nicole Kidman, Daniel Craig, Jeremy Northam, Jackson Bond, Jeffrey Wright, Veronica Cartwright
HIT
0.35 Co za tydzień – magazyn
1.20 Strzelec – serial
2.20 Uwaga! – program interwencyjny
2.40 NOC Magii
4.05 Szpital – program obyczajowy

TVP SPORT

6.15 Łączy nas EURO (7) **6.40** Lekkoatletyka - Drużynowe Mistrzostwa Europy - Chorzów **9.20** Piłka ręczna mężczyzn - Puchar Polski - Finał. Grupa Azoty SPR Tarnów - Łomża VIVE Kielce **11.00** Kolarstwo szosowe - Orlen Wyścig Narodów, Rzeszów **12.35** Siatkówka mężczyzn - Liga Narodów, Rimini. Polska - Słowenia - **14.25** 4 - 4 - 2 - magazyn piłkarski **15.25** Piłka nożna - II liga. **17.35** Siatkówka kobiet - Liga Narodów, Rimini. Polska - Korea Pd.**20.15** Łączy nas EURO (8) **20.45** Piłka nożna - Mistrzostwa Europy do lat 21 - 1 finału . Dania - Niemcy **20.55** Piłka nożna - Mistrzostwa Europy do lat 21 - 1 finału . Dania - Niemcy **23.20** Sportowy Wieczór **23.45** Piłka nożna - Mistrzostwa Europy do lat 21 - 1 finału . Holandia - Francja **1.45** Sporty walki - MMA - Professional Fighters League, Atlantic City - Seson regularny, Dzień 2

TV 4

6.00 Gliniarz i prokurator **7.00** Strażnik Teksasu **8.00** Nasz nowy dom **9.00** Pierwsza miłość **9.50** Święty - serial **10.20** Food Factory **11.20** Detektywi w akcji **12.20** Kobra - oddział specjalny **13.25** STOP Drogówka **15.30** Hardkorowy lombard **16.00** Policjantki i Policjanci **17.00** Kochane pieniądze - serial **19.00** Policjantki i Policjanci **20.00** Sprawiedliwi - Wydział Kryminalny **21.05** Maruderzy - thriller, Kanada **23.20** Wzór - serial

Poniedziałek, 31.05

TVN 7

5.30 Szkoła – serial
6.30 Szpital – program obyczajowy
7.30 Po pierwsze kino
7.35 Zakochani po uszy – serial
8.05 Rozwód. Walka o wszystko
9.05 Ukryta prawda – program obyczajowy
11.05 Szpital – program obyczajowy
12.05 Szkoła – serial
13.05 19 + – serial
13.35 Sąd rodzinny – program sądowy
14.35 Sędzia Anna Maria Wesołowska
15.35 Ukryta prawda – program obyczajowy
16.35 Idealna niania
17.20 Idealna niania
18.00 Brzydula – serial
18.30 Brzydula – serial
19.00 19 + – serial
19.30 Zakochani po uszy – serial
20.00 Hotel Paradise – Rajskie rozdanie
21.00 Na bank się uda – komedia, Polska 2019, reż. Szymon Jakubowski, wyk. Marian Dziędziel, Lech Dyblik, Adam Ferency, Maciej Stuhr, Józef Pawłowki, Paulina Gałązka, Marian Opania, Bronisław Cieślak
HIT
23.20 Rytuał – horror, USA, Włochy/Węgry 2011, reż. Mikael Hafström, wyk. Anthony Hopkins, Colin O'Donoghue, Alice Braga, Ciaran Hinds, Rutger Hauer, Toby Jones
1.40 Trzy noce z duchami
2.50 NOC Magii

PULS

6.00 Zbuntowany anioł – telenowela
7.00 Lombard: Życie pod zastaw – serial
9.00 Rodzinny interes – serial
10.00 Zbuntowany anioł – telenowela
11.00 Zbuntowany anioł – telenowela
12.00 Zaklinaczka duchów – serial
13.00 Zaklinaczka duchów – serial
14.00 Lombard: Życie pod zastaw – serial
16.00 Rodzinny interes – serial
17.00 Rodzinny interes – serial
18.00 Lombard: Życie pod zastaw – serial
20.00 Pan życia i śmierci – thriller, USA, Francja, Niemcy 2005, reż. Andrew Niccol, wyk. Ethan Hawke, Ian Holm, Nicolas Cage, Bridget Moynahan, Jared Leto
HIT
22.35 Domino śmierci – thriller, USA 2019, reż. Ken Sanzel, wyk. Alimi Ballard, Anabelle Acosta, Angie Cepeda, Eddie Martinez, Enrico Colantoni, Nicolas Cage, Ryan Kwanten
0.15 Saper – film akcji, USA 1998, reż. Keoni Waxman, wyk. Bruce Payne, Claire Stansfield, Dolph Lundgren, Ian Roberts
2.25 Taki jest świat
3.15 Biesiada na cztery pory roku
3.55 Biesiada na cztery pory roku
4.35 Z archiwum policji
5.00 Rodzinny interes – serial

TRWAM

11.45 Kolory Świętości **11.55** Święty na każdy dzień **12.00** Anioł Pański **12.03** Informacje dnia **12.20** Mojżesz - 10 przykazań **13.10** 100 cudownych miejsc na świecie **13.20** Spotkania z ekologią **13.30** Msza święta **14.20** W hołdzie Ojczyźnie i Maryi - Limanowskiej Pani **15.50** Ma się rozumieć **16.00** Informacje dnia **16.10** Sanktuaria polskie **16.30** Zew natury **16.55** Świadkowie **17.30** Natura obiektywnie **17.55** Poczet Wielkich Polaków **18.00** Anioł Pański **18.05** Informacje dnia **18.15** Rozmowy niedokończone **19.25** Święty na każdy dzień **19.30** Opowieści Starego Testamentu **20.00** Informacje dnia **20.20** Różaniec **20.50** Myśląc Ojczyzna **21.00** Apel Jasnogórski **21.20** Informacje dnia **21.40** Polski Punkt Widzenia **22.00** Mojżesz - 10 przykazań **22.50** Chwała Pani - pieśni dla Maryi **23.50** 100 cudownych miejsc na świecie

TTV

5.05 SOS. Ekipy w akcji **6.00** Sport **6.05** Express - informacje **6.30** Uwaga! **6.50** Ukryta prawda **7.45** DeFacto **8.10** Przyłapani na zdradzie **9.15** Gogglebox. Przed telewizorem **10.20** Sędzia Anna Maria Wesołowska **11.20** Sędzia Anna Maria Wesołowska **12.20** Fachowcy **13.00** Idealna niania **13.40** Królowe życia - serial **15.15** Królowe życia - serial **15.45** Express - informacje **16.00** Pogoda **16.05** Gogglebox. Przed telewizorem **17.05** Nauka jazdy **17.45** Express - informacje **18.00** Pogoda **18.05** Usterka **18.35** Złomowisko PL **19.45** Express - informacje **20.00** Pogoda **20.05** Miłe wieści **20.10** To tylko kilka dni **21.10** Patent na... **21.45** Express - informacje **21.58** Pogoda **22.00** Gogglebox. Przed telewizorem **23.00** Gogglebox. Przed telewizorem **0.00** DeFacto **0.30** DeFacto **1.00** Królowe życia - serial **2.00** Rinke. Na krawędzi **3.00** Detektywi. Na zlecenie

TV6

6.00 TOP 10 - Lista przebojów **7.00** Słoneczny patrol **8.00** Słoneczny patrol **9.00** Galileo **10.00** Sędzia Judy **11.00** Pamiętniki z wakacji **12.00** Miodowe lata **14.00** Policjantki i Policjanci **15.00** Detektywi w akcji **16.00** Pierwsza miłość **16.50** Miłość na zakręcie **17.20** Hawaje 5 - 0 **18.15** Miodowe lata **20.00** Galileo **21.00** Kryminalne zagadki Miami **23.00** Bitwa o Sewastopol - film wojenny **1.25** STOP Drogówka **2.25** SuperLudzie Extra

eprasa.pl 354121f0ca

W DNIU ICH ŚWIĘTA!

Mamo, chcielibyśmy podziękować za wszystkie chwile spędzone razem, za przygotowania do powrotów i odjazdów, za wsparcie i troskę. Teraz Twój czas na odwiedzanie nas. Ola, Kamil, Weronika i Bambuś

Dziękujemy za to wszystko, czym dobroć jest na ziemi. Że Jesteś najważniejsza. Że tego nikt nie zmieni. Że jeden dzień najpiękniej. W naszym sercu jaśnieć musi: dla jednych to Dzień Matki, a dla nas Dzień Mamusi. Najukochańszej Mamie Alicji najlepsze życzenia przesyłają dzieci, Ola, Marta i Emil. Kochamy Cię Mamusiu!

Brakuje słów, aby podziękować za matczyną odwagę, cierpliwość, dobroć, zrozumienie, ale tak bardzo chcę wyrazić wdzięczność właśnie Tobie. Najbardziej kochającej z Mam... Za to, że zawsze jesteś przy mym boku. Za to, że wskazujesz drogę mi w mroku. Za to, że dni moje tęczą malujesz, dziś Mamo z całego serca Ci dziękuję! Tak bardzo Cię kocham i dziękuję Ci za wszystko. Za Twój uśmiech, który ogrzewa mnie w różnych chwilach życia, a najbardziej dziękuję Ci za to, że jesteś.

Najkochańsza Mamusiu! Jesteś najlepsza i jedyna w swoim rodzaju! Wyjątkowa i Cudowna! Niech spełnią się wszystkie twoje najskrytsze marzenia! Dziękujemy ci za wszystko! Za radość i miłość jaką nas obdarzyłaś każdego dnia! Za każdy dzień, uścisk i uśmiech, Za każdą pomoc, rozmowę i radość. Za wszystko co dla nas zrobiłaś! Dziękujemy Ci za każdą cudowną chwilę z Tobą! Kochamy Cię mocno z całego serca! Wikcia i Wercia

Kochana mamo, z okazji Dnia Matki, dziękuję Ci za wszystko, nawet te nasze jatki. Wiele mnie nauczyłaś, zawsze utuliłaś. Za Twe ciepło i dobroć, dziękuję Ci mocno. Można by wiele rzec, gdy chwila ta taka piękna, jednak czuję, że wystarczy: „Dziękuję, jesteś cudowna".

Kochana mamo, z okazji Dnia Matki, dziękuję Ci za wszystko, nawet te nasze jatki. Wiele mnie nauczyłaś, zawsze utuliłaś. Za Twe ciepło i dobroć, Dziękuję Ci mocno. Można by wiele rzec, gdy chwila ta taka piękna. Jednak czuję, że wystarczy: „Dziękuję, jesteś cudowna".

Najdroższa Mamusiu, zawsze cierpliwa, oddana, troskliwa, zawsze spiesząca z pomocą. Żyj w szczęściu i zdrowiu, życzę Ci wszystkiego, co najpiękniejsze i najlepsze, radosnych i pogodnych dni pełnych szczęścia i miłości. Aby każdy nadchodzący dzień był najwspanialszym dniem w życiu i żeby zawsze otaczali Cię dobrzy ludzie. Kocham Cię.

Dziękujemy Ci za to wszystko, czym dobroć jest na Ziemi. Że Jesteś najważniejsza. Że tego nikt nie zmieni. Że jeden dzień najpiękniej. W naszym sercu jaśnieć musi: dla jednych to Dzień Matki, a dla nas Dzień Mamusi. Najlepsze życzenia od Oli, Kornelii, Marleny, Damiana i Patryka. Kochamy Cię najmocniej!

W ten piękny i radosny dzień pragnę złożyć Ci, Mamo, najserdeczniejsze życzenia długich lat w zdrowiu, szczęścia i wszelkiej pomyślności, spełnienia najskrytszych pragnień, samych cudownych chwil w życiu

Kochanej Mamie dużo zdrówka i radości życzy córka

Mamo, tak bardzo Cię kochamy i dziękujemy Ci za wszystko. Za Twój uśmiech, który ogrzewa Nas w różnych chwilach życia, a najbardziej dziękujemy Ci za to, że jesteś

Droga Mamo! Dziękuję za każdy spędzony wspólnie z Tobą dzień, za pokazywanie mi świata, za uczenie bycia odważnym, wolnym i otwartym na innych. Kocham Cię za wszystko i na zawsze!

Szczęścia, zdrowia, pomyślności, samych w życiu chwil radości, żadnych smutków, trudów, łez, niech się spełni to, co chcesz! Kochana Mamo żyj STO lat!

Dziękuję za to wszystko, czym dobroć jest na Ziemi. Że jesteś najważniejsza, że tego nikt nie zmieni. Że jeden dzień najpiękniej w mym sercu jaśnieć musi: dla jednych to Dzień Matki, a dla mnie Dzień Mamusi.

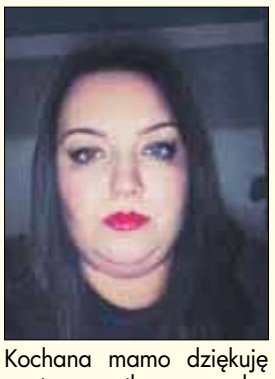

Kochana mamo dziękuję za to wszystko, czym dobroć jest na ziemi. Że Jesteś najważniejsza. Że tego nikt nie zmieni. Że jeden dzień najpiękniej. W mym sercu jaśnieć musi: dla jednych to Dzień Matki, a dla mnie Dzień Mamusi. Twoja najstarsza córka Izabela

Kochana mamusiu dużo dużo zdrówka słońca i radości, samych jasnych dni i radości. Niech kłopoty Cię omijają, sukcesów przybywa, bądź zawsze uśmiechnięta i szczęśliwa. Ania

Kochana mamo, z okazji Dnia Matki, dziękuję Ci za wszystko, nawet te nasze jatki. Wiele mnie nauczyłaś, zawsze utuliłaś. Za twe ciepło i dobroć, dziękuję Ci mocno. Można by wiele rzec, gdy chwila ta taka piękna. Jednak czuję, że wystarczy: „Dziękuję, jesteś cudowna". Dla Józefy Kiryluk z Międzyrzeca Podlaskiego życzenia przesyła syn Grzegorz z rodziną. KOCHAMY CIĘ

***

Dla kochanej Mamy piękne życzenia składamy, zdrówka wiele i słodkości oraz dużo miłości i radości. Dla Mamy Renaty ze Studzianki: Ania, Michał i Mateusz

Najdroższa Mamo! Zawsze cierpliwa, oddana, troskliwa, zawsze spiesząca z pomocą, żyj w szczęściu i zdrowiu. Bardzo Cię kochamy Twoje córki Eliza i Wiktoria

***

Brakuje słów, aby podziękować za matczyną odwagę, cierpliwość, dobroć, zrozumienie, ale tak bardzo chcemy wyrazić wdzięczność właśnie Tobie. Najbardziej kochającej z Mam... Kochanej Mamie Krysi najlepsze życzenia składają Justyna, Jarek i Paweł.

***

Szczęścia, zdrowia, pomyślności, samych w życiu chwil radości, żadnych smutków, trudów, łez, niech się spełni to, co chcesz! Kochanej mamie Grażynie – córka Paulina.

***

Wzorem lat ubiegłych, udostępniliśmy swoje łamy, byście mogli sprawić Waszym mamom wyjątkowy prezent. Znajdziecie tu mnóstwo ciepłych słów i serdeczności. Redakcja Słowa Podlasia dołącza się do tych życzeń i dokłada kilka słów od siebie. Wszystkim Mamom z okazji Waszego święta życzymy zdrowia, pogody ducha, samych cudownych chwil, miłości i zrozumienia oraz pociechy z dzieci. Niech się spełnią Wasze pragnienia, wielu sukcesów oraz radości. Niech na Waszych twarzach zawsze gości uśmiech, a życie oszczędza trudności i przykrości. Żyjcie długo i bądźcie szczęśliwe!

WIĘCEJ ŻYCZEŃ na str. 24

eprasa.pl 354121f0ca

Zdrowia, pomyślności, błogosławieństw z Nieba, abyś miała mamo, wszystko co Ci trzeba! Kochamy Cię mamusiu, Twoje dzieciaczki.

Mamo! Ty nas 8–mioro miałaś i jakoś wychowałaś. Dziś podziękować Ci chcemy za trud i miłość codzienną, za troski, które Ci dajemy. Żyj nam długo i szczęśliwie w zdrowiu i radości. Życzą Iwona, Agnieszka, Marcin, Wojtek, Basia, Mariusz, Kasia, Sylwia

Mamuś życzę Ci w Dniu MATKI najpiękniejszych chwil spędzonych razem, a jest ich jeszcze sporo przed nami!! Aby każdy kolejny rok pokazywał w tym dniu i każdego innego dnia, że jesteś bardzo ważna i kocham Cię z całego serca (wiesz o tym). Żyj 100 lat mamuś!!

Najdroższa Mamo! Zawsze cierpliwa, oddana, troskliwa, zawsze spiesząca z pomocą, żyj w szczęściu i zdrowiu. Sto lat ukochanej Mamie życzy córka

Z okazji Twojego dnia Mamo. Za wczoraj i dziś... zawsze tak samo, każdym czułym serca uderzeniem i każdym z niego płynącym życzeniem zdrowia, sił i codziennej radości wraz ze słowami największej wdzięczności. Za wszystkie dla mnie trudy i starania, składam Ci dzisiaj podziękowania. Ukochanej Mamie Danusi, córka Alicja.

Chciałabym zerwać... słońce i dać je potem Tobie, złociste i gorące. Słoneczko jest daleko, ale się nie martw, mamo, narysowałam drugie... Jest prawie takie samo! Teraz Cię wycałuję, jak mogę najgoręcej, bo tak Cię kocham bardzo, że już nie można więcej! Dziękujemy za Wszystko Mamuś Kochana. Agnieszka i Jacek

Przyjmij Kochana Mamo od córki Twej kwiatki. Niech świat będzie piękny, nie tylko w Dzień Matki. Przesyłam buziaki dla Ciebie z dalekiej Holandii. Beata

Kochana Mamusiu wszystkiego najlepszego w dniu Twojego święta. Dziękuję Ci za wszystko, co od Ciebie dostaję. Wsparcie, miłość, zrozumienie, ciepło i że zawsze mogę na Ciebie liczyć bezgranicznie. Życzę Ci samych pięknych chwil razem, oby czas zatrzymał się w miejscu i trwał wiecznie. Kocham Cię najmocniej na świecie Mamusiu. Twoja CÓRKA Danusia z Piotrkiem i Amelka.

Kochana Mamusiu. Dziękujemy za to wszystko, czym dobroć jest na ziemi. Że Jesteś najważniejsza. Że tego nikt nie zmieni. Że jeden dzień najpiękniej w naszym sercu jaśnieć musi: dla jednych to Dzień Matki, a dla nas Dzień Mamusi. Wszystkiego najlepszego życzą Twoje dzieci

Życzę Ci, kochana Mamo, stu lat życia w ciągłym uśmiechu i samych radosnych oddechów! Milion pięknych chwil bez złości oraz wiecznej pomyślności! Wszystkiego najlepszego z okazji dnia Matki, Małgorzata Żurawska i Henryka Marcinkowska

***

Kochana Mamo! Szczęścia, zdrowia, pomyślności, samych w życiu chwil radości, żadnych smutków, trudów, łez. Niech się spełni to, co chcesz! Wszystkiego, co najlepsze życzą dzieci Asia, Agnieszka, Paweł, Patryk i Kasia

W Dniu Twojego święta chcę Ci życzyć przede wszystkim zdrowia, szczerego uśmiechu na Twej kochanej buzi... Nawet wtedy, gdy spotka Cię smutek. Bo pamiętaj Mamo, że po każdej burzy nowy dzień nadchodzi, a wraz z nim... Słońce na nowo wschodzi... Życzę Ci w sercu dumy z tego, jakim jesteś człowiekiem Mamo... Ja jestem z Ciebie bardzo dumna... Byś nigdy nie dopuściła do siebie myśli, że żyć nie warto... Spójrz na nas, swoje dzieci... Które Cię kochają i potrzebują... Życzę Ci Mamo spełnienia marzeń, ale nie tych mówionych głośno... Tylko tych, które masz w sercu... Dla siebie... Kocham Cię Mamo – Córka

Kochana Mamo! Życzę Ci, żebyś zawsze szczęśliwa była, w radości i szczęściu żyła. Niech o każdej porze i wszędzie, uśmiech na Twojej twarzy będzie! Życzą Mariola i Dominik

Kochana mamusiu, abyś dużo zdrowia miała i zawsze była z nami, dużo marzeń i aby wszystkie się spełniły, bo tak Tobie życzymy. Uśmiechu na twarzy każdego dnia, szczęścia i w totolotka wygranej życzę ci ja

Z promiennym uśmiechem zawsze na twarzy, ciepłym spojrzeniem o poranku obdarzy. Czuje dumę, gdy osiągam sukcesy, kiedy upadam z dobrym słowem śpieszy. Bo taka właśnie powinna być mama – ciepła, życzliwa, po prostu kochana. Mamusiu żyj sto lat, chcę spędzać ten czas z Tobą. Bo jesteś najwspanialszą na świecie osobą.

Z okazji Twojego dnia mamo za wczoraj i dziś, zawsze tak samo. Każdym czułym serca uderzeniem i każdym z niego płynącym życzeniem. Zdrowia, sił i codziennej radości.
Wraz ze słowami największej wdzięczności. Za wszelkie dla nas trudy i starania
składamy Ci dzisiaj podziękowania. Dzieci: Asia, Piotrek, Justyna, Łukasz, Ania i Kasia

Kochana Mamo! Brakuje słów, aby podziękować za matczyną odwagę, cierpliwość, dobroć, zrozumienie, ale tak bardzo chcę wyrazić wdzięczność właśnie Tobie. Kocham Cię. Mamie Jadzi – córka Małgosia

Droga Mamusiu z okazji Twojego święta, życzymy, aby każdy dzień przynosił Ci wiele radości. By zdrowie dopisywało, a troski odeszły w cień. Wszelkiej pomyślności w każdej dziedzinie życia i pociechy z kochających dzieci. Życzymy Tobie z całego serca, Agnieszka, Małgorzata, Jacek z rodziną.

Za Twe czułe serce, za mądre nakazy w dniu Twojego święta dziękuję sto razy!

Szczęścia, zdrowia, pomyślności, samych w życiu chwil radości, żadnych smutków, trudów, łez, niech się spełni to, co chcesz! Z okazji Dnia Matki wszystkiego dobrego życzą Ola, Kuba, Magda i Nina

Kochana Mamusiu w dniu Twojego święta życzymy Ci dużo zdrowia, pomyślności uśmiechu na co dzień i optymizmu. Twoje szkraby Oleńka i Szymuś

Brakuje słów, aby podziękować za matczyną odwagę, cierpliwość, dobroć, zrozumienie, a tak bardzo chcę wyrazić wdzięczność właśnie Tobie Mamo. Kocham Cię i dziękuję za wszystko.

Wszystkim mamom z Sarnak składam życzenia. Zdrowia przede wszystkim, radosnych chwil.

Przyjmij Kochana Mamusiu te oto z serca płynące życzenia: dużo zdrowia, szczęścia i uśmiechu wiele, niech Ci się spełni każde Twoje skryte marzenie! Życzą Juleczka i Wojtuś

eprasa.pl 354121f0ca

HOROSKOP

WODNIK

Nie uda ci się teraz schować przed znajomymi. Różne znudzone życiem osoby będą oczekiwać, że uprzyjemnisz im czas. Postaraj się nie zmieniać własnych planów tylko dlatego, że ktoś oczekuje od ciebie uprzejmości. W sprawach finansowych możesz sporo zyskać dzięki sprzyjającym zbiegom okoliczności. W uczuciach nie znajdziesz powodów do narzekania. Warto wyjechać we dwoje lub przyjąć zaproszenie na randkę.

RYBY

Słońce podsyła ci przyjazne promienie, nastrój masz dobry, wierzysz we własne siły i możliwości. Nie wchodź teraz w tzw. dobre interesy, w których to pieniądze same płyną. Te obiecanki to blef, wiążą się z dużym ryzykiem lub są na granicy prawa. Podczas weekendu trudno ci będzie dogadać się z własną rodziną. Odłóż wszystkie ważne decyzje do środy.

BARAN

W najbliższym czasie czeka cię podróż. Jeśli masz wpływ na wybór terminu, wyjedź w poniedziałek lub wtorek. W czasie weekendu wyjaśni się sprawa, która nurtuje cię od dłuższego czasu. Może być związana z miejscem pobytu lub poznaną osobą. Życie towarzyskie wreszcie nabierze rumieńców. Wokół ciebie ruch i wielu adoratorów. To jest twój czas.

BYK

W tym tygodniu przyjdzie ci się zmagać z jakimiś trudnościami. Awaria samochodu lub urządzenia domowego zajmie ci sporo czasu. Ktoś w pracy lub w domu może wyprowadzić cię z równowagi. Zaciśnij żeby i przeczekaj. Zapowiada się natomiast sympatyczny weekend, sprzyjający spacerom, romantycznym spotkaniom. Ktoś zdradzi ci teraz sekret na temat swojego miłosnego życia.

BLIŹNIĘTA

Będziesz teraz zaaferowany mnóstwem nowych spraw. Możliwe szybkie decyzje i niespodziewane zmiany sytuacji. Wyjaśni się zagadka lub ktoś ci nieprzychylny postanowi zmienić swoje zachowanie. W pracy nie przejmuj się kłopotami pewnej leniwej osoby, niech sama sobie tym razem radzi. W miłości sympatyczne niespodzianki. Ktoś interesujący jest bardzo blisko.

RAK

Do weekendu wszystko będzie szło jak z płatka. Będziesz ożywiony, zmobilizowany i zainspirowany do działania. Wykonaj teraz najważniejsze zadania. Od wtorku zdarzać się mogą pomyłki i błędy wynikające z twojej niefrasobliwości i roztargnienia. Nie zgadzaj się teraz na ryzykowne propozycje lub dodatkowe męczące obowiązki.

LEW

Będzie ci zależało, aby wszędzie panowała zgoda i miła atmosfera. Chętnie weźmiesz na siebie rolę pośrednika w sporach i negocjacjach. Załatwisz teraz skomplikowane sprawy urzędowe, które się ciągną od dłuższego czasu. Nie rób jeszcze wielkich planów finansowych, dokładnie analizuj podpisywane zobowiązania, możesz mieć problemy z wywiązaniem się z nich.

PANNA

Twój wpływ na wydarzenia tego tygodnia będzie niewielki, w finansach także nie widać zmian. Nie trać czasu na załatwianie spraw za wszelką cenę. Podczas weekendu bądź szczególnie ostrożny, bo mogą być kłopoty. Nie siadaj za kierownicą, uważaj na to, co i komu mówisz. Ten czas trzeba przetrwać z filozoficznym spokojem. Wkrótce wszystko odmieni się na lepsze.

WAGA

Czeka cię spokojny tydzień, bez większych problemów czy kłótni. Uda ci się więcej niż zwykle czasu poświęcić na hobby czy przyjemności. Przyjmij zaproszenia na ciekawe spotkania, spacery czy kawę, albo sam coś zorganizuj dla rodziny czy znajomych. Nadarzy się okazja do zawarcia nowej przyjaźni, która wniesie w twoje życie więcej optymizmu i radości.

SKORPION

Nadeszła pora na ożywione kontakty towarzyskie. Odezwą się znajomi sprzed lat. Korzystaj z okazji i szybko załatwiaj ważne sprawy, bo szczęście będzie ci sprzyjać. W pracy pilnie słuchaj, co szepczą twoi współpracownicy. W niektórych plotkach będzie sporo prawdy. Jeśli posłuchasz intuicji i nie będziesz się spieszyć, to przypadkowa znajomość może przerodzić się w coś poważniejszego.

STRZELEC

Nie przekładaj niczego na następny tydzień. Jeśli chcesz postawić na swoim, uda ci się to w niedzielę. Nawet bardzo opornego partnera przekonasz do swojego pomysłu. We wtorek plany mogą się pokrzyżować, sytuacja się skomplikuje. Odpuść sobie teraz całą tę szamotaninę, szkoda nerwów i energii. Zadbaj o zdrowie i wypoczynek. Na wszystko przyjdzie czas.

KOZIOROŻEC

Zapowiada się tydzień trudnych, zdecydowanych rozmów. Mars i Wenus udzielają ci wsparcia. Masz teraz dużo energii, determinację i jednocześnie jesteś skłonny do kompromisu. Wynik rozmów będzie pozytywny, zakończy się sukcesem lub ugodą. W środę usłyszysz komplementy, odbierzesz dowód sympatii. Weekend to dobry czas na wyjazd i odpoczynek w pięknym miejscu.

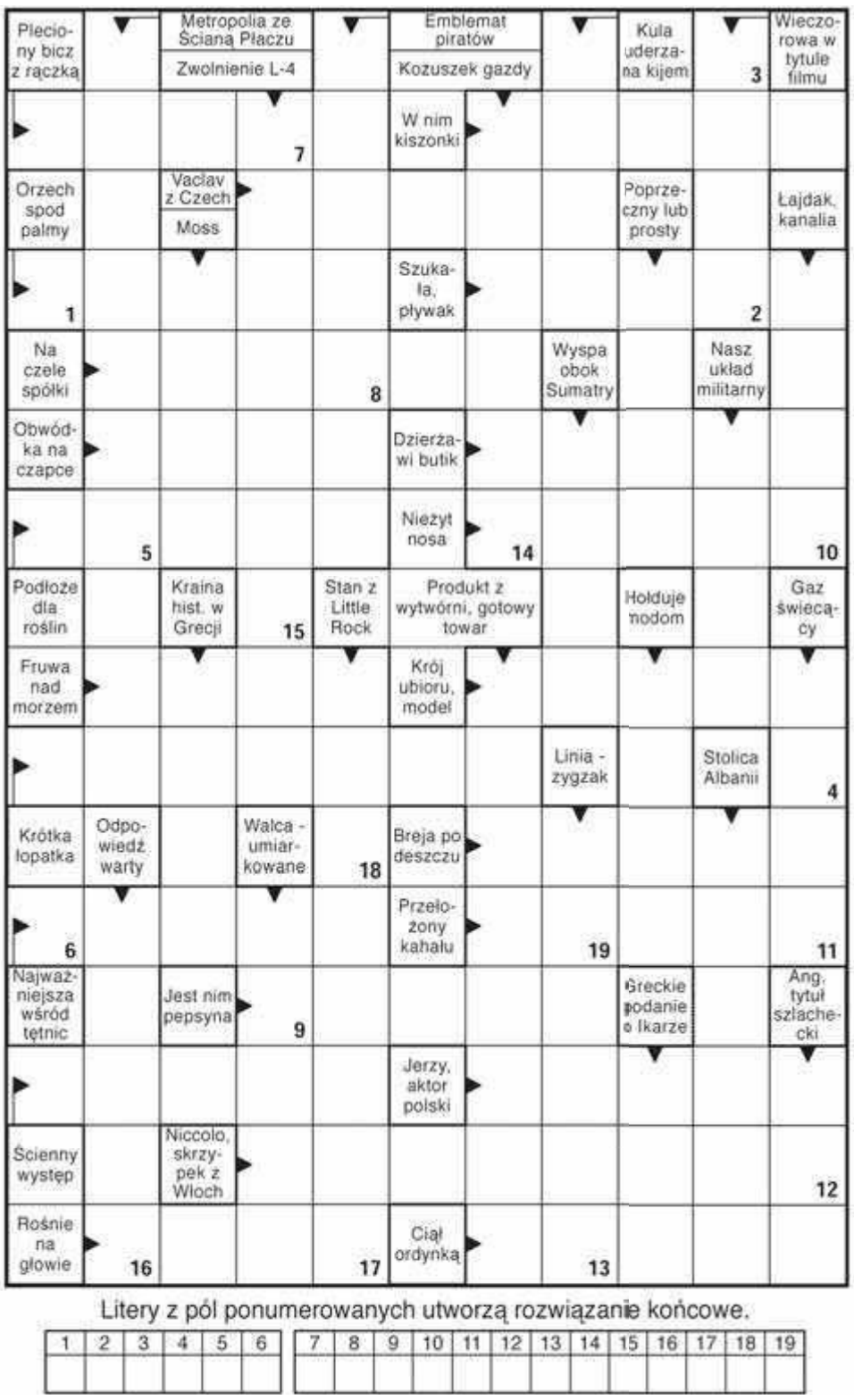

Litery z pól ponumerowanych utworzą rozwiązanie końcowe.

1	2	3	4	5	6

7	8	9	10	11	12	13	14	15	16	17	18	19

SŁOWO PODLASIA

KUPON
21/2021

imię

nazwisko

adres

hasło

Widoczną na zdjęciu nagrodę otrzyma jedna z osób, które do piątku, 4 czerwca dostarczą do naszej redakcji - krzyżówkowy kupon konkursowy wycięty z tego wydania „Słowa" wraz z prawidłowym rozwiązaniem znajdującej się obok krzyżówki. Rozwiązania wysyłane pocztą należy kierować na adres: Redakcja „Słowa Podlasia", ul. Warszawska 15, 21-500 Biała Podlaska, z dopiskiem „Chwila dla Ciebie". Rozwiązanie krzyżówki z 19/2021 numeru „Słowa Podlasia": „Jakub Błaszczykowski". Nagrodę otrzymuje Wiesław Ternes z Białej Podlaskiej. Odbiór nagród w siedzibie redakcji w ciągu miesiąca od opublikowania nazwiska.

Nagroda nr **21/2021** za rozwiązanie krzyżówki

OFERTY DLA SAMOTNYCH SERC

639 Marianna

Jestem po 60., z poczuciem humoru, na emeryturze, bez nałogów. Szukam mężczyzny tylko do stałego związku, emeryta, zmotoryzowanego, wysokiego - 180 cm wzrostu i miłego, z poczuciem humoru, o dobrym serduszku i bez nałogów. Chcę, aby zamieszkał u mnie. Panom oszustom i z ZK dziękuję.

Potrzebujesz bratniej duszy, towarzystwa, miłości?

Przyślij do naszej redakcji swoją ofertę, napisz o swoich oczekiwaniach i pragnieniach.

List wyślij na adres redakcji. Każda oferta otrzyma swój numer kontaktowy, np: 001, 002. Nie będziemy podawać w gazetach nazwisk ani adresów osób składających oferty.

W liście w kilku słowach opowiedz o sobie: jak masz na imię, w jakim jesteś wieku, gdzie mieszkasz, jakie masz zainteresowania, dlaczego szukasz partnerki lub partnera i jakie masz wobec niego wymagania. Jeśli chcesz, możesz przysłać swoje zdjęcie, które uatrakcyjni ofertę.

Czytelnicy zainteresowani daną ofertą i osobą, powinni napisać do niej list, a do korespondencji dołączyć pustą kopertę ze znaczkiem pocztowym. Na pustej kopercie napisać numer oferty/osoby, do której mamy ten list odesłać. Redakcja będzie punktem kontaktowym dla osób, które zechcą się ze sobą poznać.

KUPON nr 21
Oferty dla samotnych
Aby oferta ukazała się w gazecie, należy dołączyć do niej oryginalny kupon z aktualnego numeru.

640 Jurek

Jestem uczciwym, szczerym, pełnym empatii mężczyzną po 60. Od kilku lat jestem samotny. Mieszkam na wsi w okolicach Zwierzyńca, lecz nie posiadam gospodarstwa rolnego. Mam to, co potrzebne do normalnego życia. Chciałbym poznać samotną panią bez zobowiązań, szczupłą, do 160 cm wzrostu, wierzącą, która gotowa jest zmienić miejsce zamieszkania. Pozdrawiam wszystkie samotne panie.

642 Ewa

Wolna, niezależna, pracująca. Jestem osobą spokojną, uczciwą, wierzącą. Dokucza mi samotność. Poznam pana uczciwego, zmotoryzowanego, posiadającego własne mieszkanie i stały dochód, bez nałogów. Mam 57 lat, pan powinien być w podobnym wieku.

616 Feliks

Jestem bezdzietnym wdowcem na emeryturze. Mam 80 lat i 170 cm wzrostu, nie mam nałogów. Lubię taniec, zwierzęta, spacery, prace domowe i czystość. Jestem człowiekiem miłym, szczerym, kulturalnym, zdecydowanym. Chciałbym poznać emerytkę lub rencistkę bez nałogów, mistrzynię kuchni. Chętnie z Chełma i z mieszkaniem. Pani może też pracować. Wiek i stan cywilny nie ma znaczenia. Jeśli pani mieszka w Chełmie, to ja mogę zamieszkać u pani. Pani może mieć jedną córkę dorosłą. Świadkom Jehowy dziękuję.

643 Janusz

Jestem samotnym kawalerem po 50. Lubię wieś i tu mieszkam. Mam 174 cm wzrostu. Chciałbym poznać samotną panią bez zobowiązań, która może zmienić miejsce zamieszkania. Pozdrawiam wszystkie samotne panie. Numer telefonu mile widziany.

628 Henryk

Mam 62 lata i 180 cm wzrostu, jestem niezależny finansowo, wierzący. Poznam panią, której również doskwiera samotność. Mile widziane wykształcenie średnie.

eprasa.pl 354121f0ca

Uczymy najlepszymi metodami

Leader School to ogólnopolska sieć szkół językowych oferująca wysokiej jakości innowacyjne programy nauczania języków obcych. Skierowane są zarówno do dzieci, jak i młodzieży oraz dorosłych. Leader School w Białej Podlaskiej w tym roku obchodzi dziesięciolecie istnienia.

JUSTYNA LESIUK–KLUJEWSKA

– Szeroka gama kursów oferowanych przez szkołę pozwala odpowiedzieć na różnorodne potrzeby klientów, a wykorzystanie świeżego podejścia w nauczaniu oraz szczególna dbałość o jakość uczenia sprawia, iż nasze zajęcia cieszą się niesłabnącym powodzeniem – mówi **Sylwia Sawicka** z bialskiego placówki Leader School.

Blended Learning System to metoda nauki języka angielskiego nastawiona na komunikację. Uwzględnia różnorodne słownictwo oraz niezbędne struktury gramatyczne ukierunkowane na swobodne porozumiewanie się

ZDJĘCIA LEADERSCHOOL

Największy wyróżnik Leo English to bogactwo materiałów, pomysłów i ciekawych pomocy dydaktycznych, które są dostosowane do wieku i potrzeb dziecka

Leo English – angielski dla dzieci

To nowy i skuteczny program nauczania małych dzieci. Największy wyróżnik Leo English to bogactwo materiałów, pomysłów i ciekawych pomocy dydaktycznych, które są dostosowane do wieku i potrzeb dziecka. Głównym celem tego programu jest zapewnienie właściwego wdrożenia dziecka w proces uczenia się języka obcego. Dzieci poznając nowy język, powinny być całkowicie zanurzone w jego środowisko, być nim otoczone jak językiem ojczystym. By stało się to możliwe w wymiarze dwóch zajęć tygodniowo, twórcy programu sięgnęli między innymi po takie elementy jak muzyka, drama, polisensoryczne nauczanie poprzez zmysły i ruch.

BLS – angielski dla dorosłych

Blended Learning System to metoda nauki języka angielskiego nastawiona na komunikację. Uwzględnia różnorodne słownictwo oraz niezbędne struktury gramatyczne ukierunkowane na swobodne porozumiewanie się. Twórcy metody harmonijnie połączyli zajęcia prowadzone przez lektora z osiągnięciami technologii multimedialnej, włączając w proces nauki języka angielskiego elementy e-learningu. Kursantami korzystającymi z metody BLS są osoby, które chcą płynnie mówić w języku angielskim. Materiał metodyczny podzielony jest na osiem poziomów nauczania. Dzięki temu możliwe jest dokładne dostosowanie poziomu zaawansowania kursu do kompetencji językowej ucznia. Z kursów wykorzystujących metodę BLS chętnie korzystają firmy i instytucje. Daje ona możliwość weryfikowania postępów uczących się osób na platformie e-learningowej oraz pozwala na stały kontakt z lektorem prowadzącym.

Leader School mieści się przy ul. Reformackiej 10 w Białej Podlaskiej. Zachęca do kontaktu telefonicznego pod numerem telefonu: 517 870 434 lub pod adresem mailowym: bialapodlaska@leaderschool.pl.

Ministerialny projekt gwarancją jakości kształcenia

BIAŁA PODLASKA Państwowa Szkoła Wyższa im. Papieża Jana Pawła II w Białej Podlaskiej po raz kolejny znalazła się w gronie 15 publicznych uczelni zawodowych, które w ramach przedsięwzięcia Dydaktyczna Inicjatywa Doskonałości, realizowanego przez Ministerstwo Edukacji i Nauki otrzymała na podniesienie i doskonalenie jakości kształcenia 1 mln zł.

Pieniądze są przyznawane uczelniom, które najlepiej i najskuteczniej kształcą swoich studentów, tym samym przygotowując ich do podjęcia aktywności na rynku pracy. – Dydaktyczna Inicjatywa Doskonałości to przedsięwzięcie organizowane od 2019 roku. Głównym celem jest podwyższenie jakości kształcenia poprzez utworzenie nowoczesnej pracowni fizjologii wysiłku, strzelnicy laserowej, doposażenie pracowni dydaktycznych, zakup sprzętu, aktualizacja zasobów bibliotecznych oraz podniesienie kompetencji kadry dydaktycznej. Grupami docelowymi są studenci oraz nauczyciele akademiccy – wyjaśnia koordynator Dydaktycznej Inicjatywy Doskonałości dr **Ewelina Niźnikowska**.

Niezwykle interesującym projektem planowanym do realizacji w ramach inicjatywy DID na kierunku bezpieczeństwo narodowe, jest wyposażenie infrastruktury PSW w system do szkolenia strzeleckiego – strzelnicę laserową. – Jest ona niezwykle rzadkim elementem infrastruktury w uczelniach kształcących na kierunku bezpieczeństwo narodowe, dlatego też stanowi szczególnie przyciągający dla kandydatów na studia element promocyjny zachęcający do studiowania w jednostce, która posiada tak zaawansowane technologicznie rozwiązania – mówi koordynator.

FOT. ADAM TROCHIMIUK/ARCHIWUM

Fundusze są przyznawane uczelniom, które najlepiej i najskuteczniej kształcą swoich studentów

Studentom PSW strzelnica umożliwi zdobycie praktycznych umiejętności, realizację założeń wymaganych w ramach przedmiotu teoria i praktyka wyszkolenia ogólnowojskowego, czy innych przedmiotów w obrębie specjalności „Służby mundurowe w systemie bezpieczeństwa państwa" na kierunku bezpieczeństwo narodowe. Z kolei pracownia wysiłku fizjologicznego może być bardzo pomocna dla przyszłych specjalistów rekreacji fizycznej i turystyki aktywnej, fizjoterapeutów, dietetyków czy ratowników medycznych. – Planujemy w niej zajęcia laboratoryjne z przedmiotów takich jak: fizjologia człowieka, fizjologia wysiłku fizycznego, fizjologiczne aspekty wysiłku fizycznego czy podstawy żywienia człowieka – tłumaczy Niźnikowska.

(ach)

Będą współpracować

Gmina Łomazy porozumiała się z Państwową Szkołą Wyższą im. Papieża Jana Pawła II w Białej Podlaskiej.

Porozumienie podpisano 18 maja. W spotkaniu uczestniczył wójt Jerzy Czyżewski i dziekan Wydziału Nauk Społecznych i Humanistycznych dr Dawid Błaszczak. Obecny był także radny gminy Kamil Frączek, absolwent socjologii PSW w Białej Podlaskiej.

Porozumienie obejmuje m.in. doradztwo i konsultacje przy tworzeniu programów studiów, programów praktyk i programów zajęć dodatkowych na kierunku socjologia; organizowanie i prowadzenie wspólnych wykładów, spotkań i konferencji; możliwość odbywania praktyk i wizyt studyjnych przez studentów socjologii; realizację projektów badawczych, edukacyjnych i szkoleniowych.

(jlk)

REKLAMA ID: 9265

REKLAMA ID: 9324

eprasa.pl 354121f0ca

Szkoła Wyższa Wymiaru Sprawiedliwości

SWWS

PRAWO

JEDNOLITE STUDIA MAGISTERSKIE

BEZPŁATNE

O PROFILU PRAKTYCZNYM

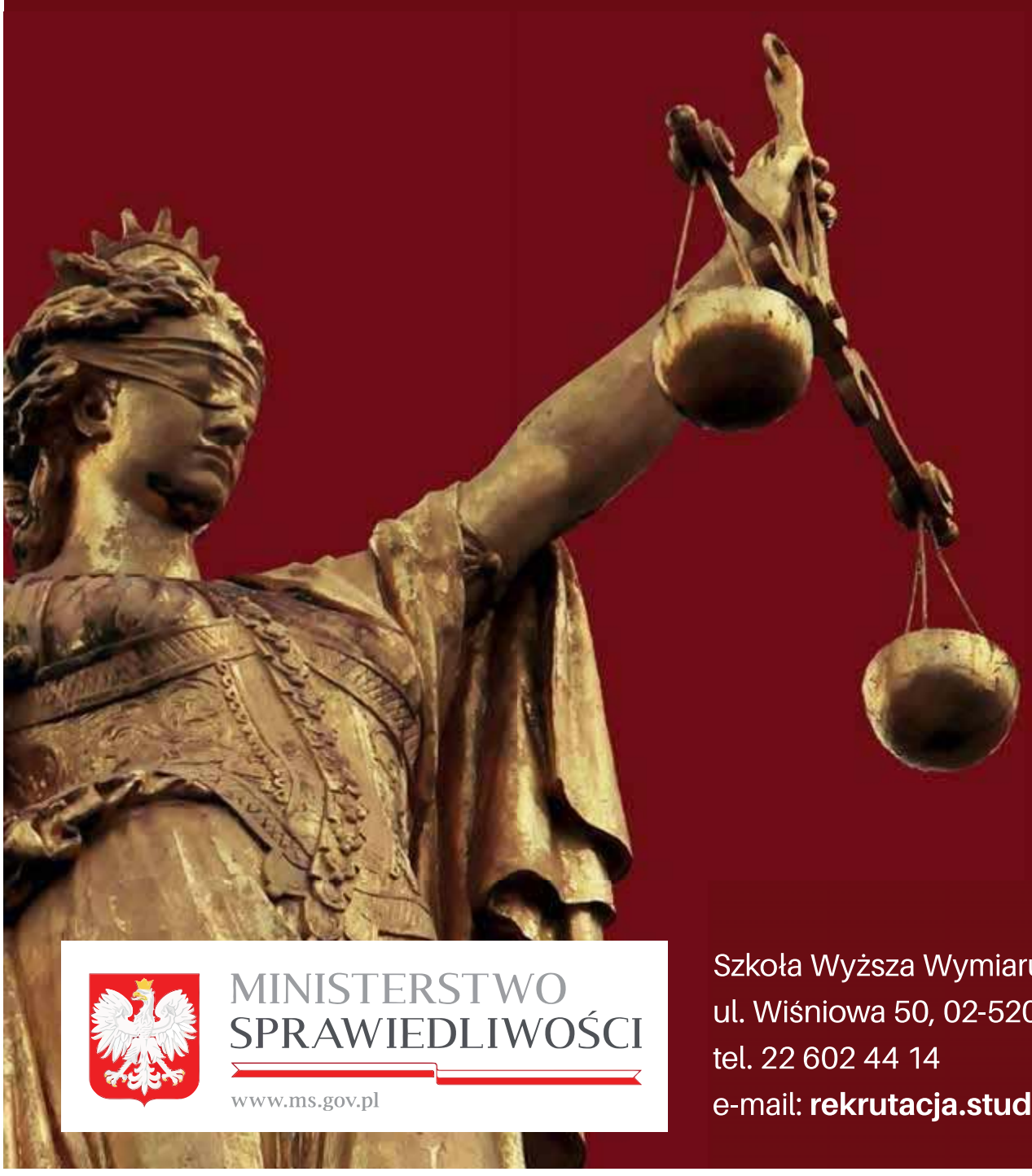

@SWWS.edu

Wejdź na stronę
i dowiedz się wszystkiego

swws.edu.pl/prawo

MINISTERSTWO SPRAWIEDLIWOŚCI
www.ms.gov.pl

Szkoła Wyższa Wymiaru Sprawiedliwości
ul. Wiśniowa 50, 02-520 Warszawa
tel. 22 602 44 14
e-mail: **rekrutacja.studia@swws.edu.pl**

REKLAMA ID-9348

eprasa.pl 354121f0ca

Czy „Nowy Polski Ład” wpłynie na rynek nieruchomości?

W NASZYM BIURZE MASECZKA I RĘKAWICE DLA KAŻDEGO KLIENTA GRATIS

Przedstawiony przez rząd program odnowy kraju po pandemii przewiduje kilka istotnych zmian na rynku nieruchomości. Gwarancja wkładu własnego do kredytów hipotecznych to główne założenie, które ma ułatwić dostęp do własnych mieszkań. Ma jednak swoje ograniczenia.

JUSTYNA LESIUK–KLUJEWSKA

Jednym z elementów „Polskiego Ładu” ma być ponowne uruchomienie dopłat do kredytów hipotecznych dla osób w konkretnym przedziale wiekowym, czyli od 20 do 40 lat. Dopłaty nie będą wypłacane od razu przy zakupie mieszkania, a dopiero wtedy, gdy uczestnikom programu urodzi się drugie dziecko i kolejne. Oprócz dopłat państwo będzie również oferować gwarancje pozwalające uzyskać kredyt hipoteczny bez wkładu własnego.

Dla rodzin z min. 2 dzieci

Za wstępnych informacji wynika, że pieniądze nie będą wypłacane od razu przy zakupie mieszkania, lecz dopiero gdy urodzą się dzieci (od drugiego dziecka). Kwota wsparcia będzie uzależniona od liczby dzieci – 30 tys. złotych na drugie, 60 tys. na trzecie oraz 30 tys. na każde kolejne dziecko. Z zapowiedzi rządu wynika też, że wysokość dopłat ma być uzależniona tylko od liczby dzieci. To oznaczałoby, że na taką samą kwotę mogą liczyć rodziny, kupujące mieszkanie w małym miasteczku, jak i w dużym mieście. Tam, gdzie mieszkania są tanie, dopłaty pozwolą spłacić znaczną część kredytu.

Powraca kredyt bez wkładu własnego

Ciekawym rozwiązaniem są również gwarancje kredytowe. Mają one rozwiązać problem braku wymaganego wkładu własnego, uniemożliwiający wielu młodym zaciągnięcie kredytu hipotecznego. Takie osoby nie będą otrzymywały od państwa pieniędzy, lecz gwarancję, że jeśli nie poradzą sobie ze spłatą, to państwo wypłaci bankowi określoną kwotę. Jednocześnie udzielanie kredytów bez wkładu własnego będzie dla banków znacznie mniej ryzykowne i dlatego ponownie stanie się legalne (obecnie przepisy tego zabraniają). Z zapowiedzi wynika, że taki gwarantowany wkład własny ma wynieść maksymalnie 100 tys. zł i nawet do 40 proc. wartości mieszkania.

FOT. WWW.PIXABAY.COM.PL

„Polski Ład” ma zwiększyć dostępność ludzi młodych i rodzin z min. 2 dzieci do własnych mieszkań. Eksperci zastanawiają się jednak, czy nie wpłynie na drastyczny wzrost cen nieruchomości

Młodzi ludzie nierzadko są zmuszeni wynajmować mieszkanie przez kilka lat. Żeby zaciągnąć kredyt na własne lokum, muszą bowiem zebrać przynajmniej 10 proc. wkładu własnego, czyli kilkadziesiąt tysięcy złotych. W czasie tego oszczędzania i oczekiwania na własne mieszkanie muszą jednak gdzieś mieszkać. Najem pochłania znaczą część dochodu, a więc oszczędzanie na własne M trwa bardzo długo. Między innymi dlatego aż 44 proc. Polaków w wieku 25–34 lata mieszka z rodzicami. Rodzicom nie trzeba płacić, więc zdecydowanie łatwiej jest oszczędzać na własne mieszkanie. Jeśli jednak ktoś nie ma takiej możliwości, bo np. pochodzi z małej miejscowości, a pracę znalazł w dużym mieście, to dotychczas był zmuszony płacić za najem mieszkania. Dzięki zapowiadanym gwarancjom młodzi będą mogli kupić własne mieszkanie od razu, gdy tylko osiągną odpowiedni poziom dochodów. Nie będą musieli czekać aż zbiorą wymagany wkład własny.

Czy ceny mieszkań wzrosną?

Wiele osób zastanawia się, czy rządowy program wpłynie na wzrost cen mieszkań. Główny analityk Expandera Jarosław Sadowski uspokaja, że ceny nie powinny drastycznie wzrosnąć. – Przez kilka lat kredytobiorcy sami będą musieli ponosić pełną wysokość raty. A więc będą kupować mieszkania, na które ich stać. Dodatkowo, tak jak w przypadku Mieszkania dla młodych, mają obowiązywać limity cen mieszkań. Jeśli będzie zbyt drogie, to nie będzie można uzyskać na nie dopłaty. Poprzedni program pokazał jednak, że stosowanie tylko takiego zabezpieczenia nie jest w pełni skuteczne. Zdarzało się bowiem, że mieszkanie oficjalnie kosztowało poniżej limitu, ale żeby je kupić trzeba było jednocześnie nabyć bardzo drogie miejsce postojowe czy komórkę. W nowym programie zastosowano więc dodatkowy hamulec, w postaci odroczonej wypłaty dopłat. Dlatego ceny nie powinny znacząco wzrosnąć – wyjaśnia analityk.

Jesteś zainteresowany naszą ofertą?

Zapraszamy do kontaktu z doradcami Północ Nieruchomości!

Klaudia Mikiciuk-Szpera tel. 885 851 172

Wojciech Gałecki tel. 665 750 197

Adrian Jesionek tel. 665 750 864

PÓŁNOC NIERUCHOMOŚCI

NAJNOWSZE OFERTY

Pozostałe oferty znajdziecie Państwo na stronie 31

oraz na facebook i www.polnoc.pl/biala-podlaska

ATRAKCYJNY DOM

PÓŁNOC NIERUCHOMOŚCI

NOWA NIŻSZA CENA!

260 m², wysoki standard

ul. Przelotna w Białej Podlaskiej

665 750 197

REKLAMA ID: 9399

MIESZKANIE

PÓŁNOC NIERUCHOMOŚCI

pow. 47,61 m², ul. A. Fedorowicz, Biała Podlaska

885 851 172

REKLAMA ID: 9418

DOM JANÓW PODLASKI

PÓŁNOC NIERUCHOMOŚCI

Dom w wysokim standardzie, 275 m²

665 750 197

REKLAMA ID: 9398

DOM przy ul. DALEKIEJ

PÓŁNOC NIERUCHOMOŚCI

w Białej Podlaskiej - 90 m²

885 851 172

REKLAMA ID: 9029

HANDLOWO-USŁUGOWY

PÓŁNOC NIERUCHOMOŚCI

budynek 60 m², Osiedle Jagiellońskie

885 851 172

REKLAMA ID: 9340

DZIAŁKA BUDOWLANA

PÓŁNOC NIERUCHOMOŚCI

DUŻA - 2000 m²

Czosnówka (przy głównej drodze)

665 750 197

REKLAMA ID: 8881

DZIAŁKA BUDOWLANA

PÓŁNOC NIERUCHOMOŚCI

2621 m², ul. Zagrodowa, Biała Podlaska

885 851 172

REKLAMA ID: 9050

DZIAŁKA BUDOWLANA

PÓŁNOC NIERUCHOMOŚCI

Styrzyniec - 2739 m²

665 750 197

REKLAMA ID: 8879

MIESZKANIE

PÓŁNOC NIERUCHOMOŚCI

pow. 43 m², ul. Łukaszyńska

665 750 197

REKLAMA ID: 9421

eprasa.pl 354121f0ca

HS Skarabeusz sp. z o.o. energia@skarabeusz.eu
FOTOWOLTAIKA
oraz pompy ciepła SPRZEDAŻ I MONTAŻ
Twoja Energia - Twoja Przyszłość
ul. Korczaka 13
Biała Podlaska
530 44 33 22

Komunalnik Biała Podlaska
www.komunalnik.pl
ZAKŁAD KAMIENIARSKI ✆ 510 731 617

MERKURY
email: merkury.bp@pro.onet.pl
www.golawscy.pl
SPRZEDAŻ MIESZKAŃ
504 071 200
507 064 103
• STOLARKA
• MATERIAŁY BUDOWLANE
• KOSTKA BRUKOWA
506 050 056
609 678 488
• USŁUGI TRANSPORTOWE
603 655 637
SPRZEDAŻ - MONTAŻ
Biała Podlaska
ul. Sidorska 53 83 344 39 92
ul. Grzybowa 50 83 311 33 93

GRANIT
MIESZALNIA FARB i TYNKÓW
MAJSTERPOL
OKNA
profesjonalnie szybko tanio
DRZWI i PARAPETY
sprzedaż montaż
Biała Podlaska, ul. Sidorska 87a
tel. 83 342 55 83, 606 819 315, 537 700 402

Stanisław Romaniuk Firma budowlana
podziemne parkingi • windy w blokach
ul. Fieldorfa 26/7
Biała Podlaska
tel. (83) 344 27 49
sekretariat@zrb-romaniuk.pl
www.zrb-romaniuk.pl
OSIEDLE „Podmiejska"
mieszkania od 32 m²
ceny od 4000 zł/m²

ProSend
Biała Podlaska, Brzeska 126F
(wjazd od ul. Północnej)
dpd Pickup
Paczka krajowa od 13,99 zł - na drugi dzień u odbiorcy
Paczka do Niemiec i Belgii od 69 zł w 3 dni u odbiorcy
Pomoc w pakowaniu
www.prosend.pl tel. 509 117 383

OPTA MEBLE sp. z o.o.
SZAFY Z DRZWIAMI SUWANYMI
INDECO wygodne mieszkanie
SKLEP 21-500 Biała Podlaska, ul. Moniuszki 20, tel. 342-62-76
Pn.-Pt. 9.30-17 | Sob. 9-13
Szafy wnękowe meble na zamówienie
POKOJOWE • KUCHENNE • SYPIALNE • BIUROWE • ŁAZIENKOWE • GARDEROBY

BIAL-MET BLACHY
www.bialmet.pl bial-met@dei.pl
POKRYCIA DACHOWE
RUSZTOWANIA
- tel. 602 108 811
21-500 Biała Podlaska, ul. Kołychawa 78
tel. 83 344 33 49, 83 344 74 98

OKNA
PARAPETY MOSKITIERY ROLETY
POMIAR WYCENA GRATIS
ARTPOL jacek.daniluk@wp.pl
kom. 505-011-645
Biała Podl., ul. Moniuszki 33
tel. 83-342-11-11
Sprawdź nasze ceny!!!

Konstal PRODUCENT
GARAŻE Blaszane
BRAMY Garażowe
KOJCE dla Psów
Najniższe CENY
Różne wymiary
Transport cały kraj
Montaż GRATIS
Dogodne RATY
81-440-51-08 84-539-81-91
25-740-57-38 29-642-34-61
85-733-60-26 505-526-036
www.konstal-garaze.pl

BLACHARSTWO LAKIERNICTWO
Kamiński
KK SERVICE
603 609 804 ŁOMAŻY ul. LUBELSKA 43
SAMOCHÓD ZASTĘPCZY - WYPOŻYCZALNIA
POMOC DROGOWA - HOLOWANIE 24H
ZGŁASZANIE - LIKWIDACJA - NAPRAWA

VERTAL
ROLETY
BRAMY WIŚNIOWSKI
AUTOMATYKA do BRAM
POMIAR I WYCENA GRATIS
ul. Janowska 70
83 311 32 55 • 602 708 992

OKNA
ZDECYDOWANIE NAJTANIEJ!!!
DRZWI
BRAMY
ART-DOM
Biała Podl., ul. Powstańców 29a
tel. 601 380 306, 601 180 443

Wójt Gminy Sławatycze

ogłasza VI ustny przetarg nieograniczony na sprzedaż nieruchomości położonych w miejscowościach: Liszna, stanowiących własność Gminy Sławatycze. Przetarg odbędzie się dnia 28 czerwca 2021 r. o godz. 11^{00} w siedzibie Urzędu Gminy Sławatycze ul. Rynek 14. Wszelkie dodatkowe informacje można uzyskać w Urzędzie Gminy Sławatycze tel. 83 378 33 58.

Pełną informację dotyczącą nieruchomości oraz przetargu zawiera ogłoszenie wywieszone na tablicy ogłoszeń Urzędu Gminy Sławatycze oraz na stronie internetowej www.slawatycze.biuletyn.net.

Kobylany, dnia 25 maja 2021 r.

OGŁOSZENIE

w sprawie zmiany uchwały w sprawie przystąpienia do sporządzenia zmiany miejscowego planu zagospodarowania przestrzennego Gminy Terespol i opracowania planu miejscowego dla części miejscowości Kobylany

Na podstawie art. 17 pkt 1 ustawy z dnia 27 marca 2003 r. o planowaniu i zagospodarowaniu przestrzennym (Dz. U. z 2021r. poz. 741 tj.) oraz art. 39 ust. 1, art. 40 i art. 41 w związku z art. 46 pkt 1 oraz art. 54 ustawy z dnia 3 października 2008 r. o udostępnianiu informacji o środowisku i jego ochronie, udziale społeczeństwa w ochronie środowiska oraz o ocenach oddziaływania na środowisko (Dz. U. z 2021r. poz. 247 tj.), zawiadamiam o podjęciu przez Radę Gminy Terespol Uchwały Nr XIII/134/21 Rady Gminy Terespol z dnia 31 marca 2021 r. zmieniającą uchwałę w sprawie przystąpienia do sporządzenia zmiany miejscowego planu zagospodarowania przestrzennego Gminy Terespol i opracowania planu miejscowego dla części miejscowości Kobylany.

Zakres zmiany planu obejmuje teren przedstawiony na załączniku graficznym do uchwały zmieniającej uchwałę w sprawie przystąpienia do sporządzenia zmiany miejscowego planu zagospodarowania przestrzennego Gminy Terespol i opracowania planu miejscowego dla części miejscowości Kobylany – działki 907 i 114/2 oraz części działek nr 905, 915, 925 i 1049 w miejscowości Kobylany. Uchwała wraz z załącznikiem jest dostępna do wglądu w Urzędzie Gminy Terespol przy Pl. Ryszarda Kaczorowskiego 1 w Kobylanach oraz na stronie Biuletynu Informacji Publicznej Urzędu Gminy Terespol pod adresem: https://ugterespol.bip.lubelskie.pl/.

Zainteresowani mogą składać wnioski do ww. zmiany planu miejscowego oraz prognozy oddziaływania na środowisko sporządzanej w ramach strategicznej oceny oddziaływania na środowisko.

Wnioski należy składać na piśmie w Urzędzie Gminy Terespol, z siedzibą przy Pl. Ryszarda Kaczorowskiego 1, 21-540 Kobylany lub z wykorzystaniem środków komunikacji elektronicznej pod adresem e-mail: mgarbatiuk@gminaterespol.pl w terminie do dnia 18 czerwca 2021 r.

Wniosek powinien zawierać nazwisko, imię, nazwę i adres wnioskodawcy, przedmiot wniosku oraz oznaczenie nieruchomości, której dotyczy wniosek.

Wójt Gminy Terespol
Krzysztof Iwaniuk

OGŁOSZENIE

o wyłożeniu do publicznego wglądu projektu zmiany studium uwarunkowań i kierunków zagospodarowania przestrzennego gminy Międzyrzec Podlaski

Na podstawie art. 11 pkt 7 ustawy z dnia 27 marca 2003 r. o planowaniu i zagospodarowaniu przestrzennym (Dz.U. z 2021 r. poz. 741 z późn. zm.), art. 29 i 39 w związku z art. 46 i 54 ustawy z dnia 3 października 2008 r. o udostępnieniu informacji o środowisku i jego ochronie, udziale społeczeństwa w ochronie środowiska oraz ocenach oddziaływania na środowisko (Dz.U. z 2021r., poz. 247 z późn. zm.) oraz w związku z uchwałą Nr XXVI/200/17 Rady Gminy Międzyrzec Podlaski z dnia 30 stycznia 2017 r. w sprawie przystąpienia do sporządzenia zmiany studium uwarunkowań i kierunków zagospodarowania przestrzennego Gminy Międzyrzec Podlaski, zawiadamiam o wyłożeniu do publicznego wglądu projektu zmiany studium uwarunkowań i kierunków zagospodarowania przestrzennego gminy Międzyrzec Podlaski wraz z prognozą oddziaływania na środowisko w dniach od 2 czerwca 2021 r. do 24 czerwca 2021 r. w siedzibie Urzędu Gminy Międzyrzec Podlaski, ul. Warszawska 20, 21-560 Międzyrzec Podlaski w godzinach od 8.00 do 15.00. Projekt studium wraz z prognozą oddziaływania na środowisko udostępniony zostanie również na stronie internetowej Urzędu Gminy https://miedzyrzecgmina.pl oraz na stronie internetowej Biuletynu Informacji Publicznej Urzędu Gminy https://ugmiedzyrzecpodlaski.e-bip.eu.
Dyskusja publiczna nad rozwiązaniami przyjętymi w projekcie zmiany studium odbędzie się w dniu 24 czerwca 2021 r. o godzinie 11.00 w Remizie OSP w miejscowości Tuliłów, ul. Łukowska 61, 21-560 Międzyrzec Podlaski.
Zgodnie z art. 11 pkt 8 ustawy z dnia 27 marca 2003 r. o planowaniu i zagospodarowaniu przestrzennym (Dz.U. z 2021 r. poz. 741 z późn. zm.) osoby prawne i osoby fizyczne oraz jednostki organizacyjne nieposiadające osobowości prawnej mogą wnosić uwagi dotyczące projektu zmiany studium. Uwagi należy składać w formie papierowej lub elektronicznej do Wójta Gminy Międzyrzec Podlaski w nieprzekraczalnym terminie do dnia 16 lipca 2021 r.:
– w siedzibie Urzędu Gminy Międzyrzec Podlaski, ul. Warszawska 20, 21-560 Międzyrzec Podlaski,
– drogą pocztową na adres Urzędu Gminy Międzyrzec Podlaski, ul. Warszawska 20, 21-560 Międzyrzec Podlaski,
– drogą elektroniczną na adres urzad@miedzyrzecgmina.pl lub za pośrednictwem platformy usług administracji publicznej ePUAP https://epuap.gov.pl.
Uwaga powinna zawierać: imię i nazwisko albo nazwę oraz adres zamieszkania albo siedziby, przedmiot uwagi oraz oznaczenie nieruchomości, której dotyczy. Organem właściwym do rozpatrzenia uwag jest Wójt Gminy Międzyrzec Podlaski.

Wójt Gminy Międzyrzec Podlaski

eprasa.pl 354121f0ca

WOJEWÓDZKI OŚRODEK RUCHU DROGOWEGO W BIAŁEJ PODLASKIEJ UL. ORZECHOWA 60 tel. (83) 342 58 20 www.wordbp.pl
Szkolenie zmniejszające punkty karne 350 zł
Szkolenie okresowe dla kierowców zawodowych metodą e-learning tylko 300 zł

Firma TOMEX Gwarancja ilości i jakości
OLEJ NAPĘDOWY
OLEJ GRZEWCZY
z dostawą 83 353 50 46
Komarówka Podlaska ul. Wojska Polskiego 24
tel. 600 956 482 668 676 582

OPONY UŻYWANE I NOWE OSOBOWE, CIĘŻAROWE, WULKANIZACJA, FELGI STALOWE I ALUMINIOWE MONTAŻ GRATIS 083-375-16-58, 0692 431 488 Małaszewicze Duże ul. Warszawska 37

MOTORYZACJA

SAMOCHODY - SPRZEDAŻ

Audi

❒Audi B4, 733 170 901

❒Audi 80 (1991) D sprowadzone, 609 506 101

BMW

❒BMW 1 (2006) 1,6 B; X5 (2005), 3,0 diesel, stan bdb., 732 929 991

❒BMW 730D (2011), gwarancja, 609 567 221

Citroen

❒Citroen C5 diesel (2014), C4 1,6 HDi (2016), (2012), C3 (2013) 1,2 B, C1 (2015) 1,2 B, 732 929 991

❒C4 Picasso (2018), 1,5 diesel, C3 Picasso (2014) 1,6 D, sprowadzony, opłacony, 732 929 991

❒DS3 (2014) 1,4 HDi, 60 tys. przebiegu, 732 929 991

❒Citroen C3 Aircross (2018), (2019) diesel, 510 688 917

Fiat

❒Panda (2018) 1,2 benzyna, sprowadzony, 732 929 991

❒Fiat Seicento (2000), 2500 zł, 600 698 599

Ford

❒Ford C-Max (2013), 1,6 D, sprowadzony, opłacony, 732 929 991

❒B-Max (2014) 1,6 B, asystent parkowania, sprowadzony, 732 929 991

❒S-Max (2011) 2,0 D, (2010) 2,0 D, sprowadzony (2007) 2,2 7-osobowe, 732 929 991

Mercedes

❒Mercedes (2008), gwarancja, 609 567 221

❒Mercedesy 124D i W211, 661 802 299

❒Mercedes E220 (2012) i E200 (2011), diesel, 510 688 917

❒Mercedes, 793 529 450

❒Mercedes E 200 CDI (2010), 732 808 900

❒Mercedes 124-E klasa 2,5 TD (1994) na części, czarny - 100 zł, 791 510 087

Mini

❒Cooper (2002), (2006), 1,6 B, (2004) 1,6 B automat, 732 929 991

Nissan

❒Qashqai (2012) i (2015) 1,5 DCi, sprowadzony, opłacony, 732 929 991

❒Nissan Qashqai (2008) disiel 150 KM, 517 684 283

Opel

❒Astra 1,4 B+G (2006), 732 929 991

❒Corsa (2015), 1,3 D, sprowadzone, 732 929 991

❒Zafira (2009) 7 os., 1,6 B, 150 KM, 732 929 991

❒Corsa (2018) diesel, 510 688 917

❒Zafira, 793 529 450

❒Opel Meriwa sprowadzony, opłacony (2011), 504 297 667

Peugeot

❒208 (2015) 1,6 HDi, 208 (2019) 1,6 D, 308 (2015) 1,2 B, 3008 2,0 D (2012) i (2016), sprowadzone, opłacone, 732 929 991.

Renault

❒Renault Megane (2012) 1,5 D, 90 tys. przeb., 510 688 917

❒Renault Scenic (2010) i (2012) diesel, 510 688 917

❒Megan (2003) B+G, 600 065 473

❒Kadjar 1,2 benzyna (2018), Fluence (2011) 1,5 DCi, sprowadzony, opłacony, 732 929 991

Skoda

❒Superb (2014), 1,6 diesel, sprowadzona, opłacona, 732 929 991

Suzuki

❒Suzuki SX4 4x4 (2010) 2,0 D, 732 929 991

Toyota

❒Toyota Yaris (2009) 1,3 B, sprowadzona, opłacona, 732 929 991

❒Verso (2016) 1,8 B, sprowadzone, opłacone, 732 929 991

❒Toyota Verso S, (2012), 515 461 887

❒Toyota Verso (2005) D, 661 459 688

❒Sprzedam, Toyota Corolla 1,6 benzyna (2004), 507 015 576

❒Toyota Verso S (2012), 515 461 887

Volkswagen

❒Polo (2015) 1,4 D, 42 tys. przebiegu, 732 929 991

❒Golf Plus (2012) 1,6 TDi, automat, Golf (2009) 2,0 D, 732 929 991

❒Passat (2010) 115 000 km, 601 403 320

❒VW Golf IV (1998), 509 118 966

❒VW Passat B-7 2,0 TDI DSG (2012), bogata wersja, 603 705 800

❒VW Touareg (2007) 2,5 TDI, 724 477 177

❒Polo (2005), 732 808 900

❒Golf V 1,4 TSI-122 KM (2008), benzyna, przeb. 124600 km Tel. 692 221 394.

❒Volkswagen T4, 2,4 diesel, paka 2,90x1,90, 2900 zł, 880 997 112

❒Volkswagen Passat B6, 1,9, (2006), 880 997 112

Volvo

❒S60 (2010) i (2012) 2,0 D, automat, 732 929 991

SAMOCHODY - KUPNO

❒**Solidnie płacę, 515 471 038**

❒Wyrejestruj legalnie, nie pozwól się oszukać fikcyjnymi umowami, autokasacja, Sidorska 215, 608 434 634

❒Skup aut, szybki odbiór, 518 440 516

❒Kupię samochód do remontu, po wypadku, stary, nieużywany, do 2000 zł, 781 007 968

❒Kupię każde auto - najlepsze ceny, 512 406 210

❒Skup katalizatorów, 509 529 093

❒ Kupię auta całe i uszkodzone, 575 190 465

❒Przyczepkę kupię, 512 228 614

MOTOCYKLE I QUADY

❒Kupię stare motocykle. NAJLEPSZE CENY! 608 434 634

❒**Kupię Simsona lub skuter, każdy stan, 512 406 210**

❒Skuter Yamacha, czerwony, 696 590 213

❒Skuter tanio kupię, 512 228 614

❒Skuter Peugeot, 519 604 456

INNE MOTORYZACYJNE

❒Transport motocykli i quadów, laweta, 667 841 234

USŁUGI

❒**Kominiarz, 794 994 780**

❒**Transport, 600 60 60 92**

❒Glazurnik, łazienki kompleksowo, 505 763 492

❒Dachy, materiały i wykonawstwo, 512 655 590

❒Transport tanio, 506 766 170

❒Ocieplenia, kompleksowo, 512 655 590

❒Autolaweta, tanio, 506 766 170

❒**CYKLINOWANIE, 512 246 444**

❒**DOCIEPLANIE BUDYNKÓW, SZYBKO, TANIO, SOLIDNIE, 502 053 214**

❒Dachy, rynny, obróbki, podbitki, kominy, domy drewniane, 502 600 439

❒Dachy, rynny, obróbki, podbitki, kominy, domy drewniane, 502 600 439

❒Kominiarz, 502 085 046

AKLIM monitoring
Biała Podlaska, ul. Sidorska 56B tel. 83 342-25-65
SYSTEMY ZABEZPIECZEŃ ALARMOWYCH
• włamania i napadu • nadzoru wizyjnego • pożaru • kontroli dostępu
MONITORING ALARMOWY
AGENCJA OCHRONY LEW-TRANS-BANK Sp. z o.o. ul. 34 Pułku Piechoty 13, tel./fax 343-51-47
OCHRONA OSÓB I MIENIA
•konwojowanie wartości pieniężnych •monitoring •grupa interwencyjna 24h

Biała Podlaska, ul. Sidorska 59 MiTECH tel. 83 344 39 18
AUTOKLIMATYZACJA
Eberspächer Webasto

❒Kopanie, odmulanie stawów. Najtaniej. 601 804 809

❒Studniarstwo, pompy ciepła, 505 222 714

❒Wykończenia kompleksowo, 791 604 505

❒**Transport do 3,5 tony, kontener 6 m dł., 605 077 375**

❒Szalowanie domów drewnianych, układanie boazerii, paneli, płyta k/g, budowa domków letniskowych, 510 277 545

❒**Tartak przewoźny. Załadunek i obracanie kłody. Tel. 505 091 013**

❒Posprzątam posesję, plac, wywiozę gruz, drewno, złom, wywrotka 3,5 tony, 781 007 968

❒**Posadzki mixokretem, Tel. 608 327 362.**

❒Żwir, piasek, ziemia ogrodowa, koparki, wywrotki, 83 342 35 22, 503 009 959.

❒Hydrauliczne, 608 534 197

❒Minikoparka, wywrotka 3,5 t, 509 111 286

❒Układanie kostki brukowej - schody, tarasy, kompleksowo, 509 982 153

❒Malowanie wnętrz, 514 455 512

❒**Elewacje: docieplanie, malowanie, konserwacja. Dachy, podbitki, poddasza pod klucz, rynny, 604 067 067**

❒Czyszczenie kostki, 514 455 512

❒**Serwis, montaż anten satelitarnych, naziemna DVB-T, naprawa komputerów, kamery, 502 406 968**

❒Układanie kostki brukowej, solidnie, fachowo, 504 090 433

❒**Brukarstwo - ogrodzenia. freshbruk.pl, 504 195 871**

❒Glazurnictwo, remonty, wykończenia pod klucz, 515 709 126

❒**Pranie dywanów, wykładzin, tapicerek meblowych, doczyszczanie dachów, kostek brukowych, elewacji, 507 930 777, www.vegaczyszczenie.pl, facebook.com/Vegaczyszczenie**

❒Remonty, 601 077 098

❒Usługi koparko-ładowarką, 881 944 155

❒**Remonty, wykończenia wnętrz, kompleksowo, 502 318 133**

❒Mycie, malowanie dachów, elewacji, mycie kostki, 692 530 505

❒**Układanie kostki brukowej, granitowej, profesjonalnie, solidnie, 502 318 133**

❒Wymiana podwalin, 799 041 152

❒Ładowarka, minikoparka, 605 542 231

❒Układanie płytek, 508 815 233

❒**Malowanie dachów, mycie i zabezpieczanie od rdzy, 504 043 310**

❒Układanie kostki brukowej, 696 356 514, www.ecoca.pl

❒**Usługi sprzątające: pranie dywanów, tapicerki meblowej i samochodowej, 793 181 962**

❒Gładź, malowanie, glazura, panele, 697 538 520

❒**Złota rączka, 601 055 521**

❒Elektryka, instalacje, pomiary, 507 370 567

❒Układanie kostki brukowej, najniższe ceny na rynku, 513 752 374

❒Klimatyzacje, montaż, 507 370 567

❒Strzyżenie żywopłotów, 574 120 610

❒Docieplanie elewacje, mycie, malowanie, 536 483 426

❒Ocieplenia budynków, 502 387 196

Transport wywrotką 27 t kruszyw, wapna, zbóż itp. Tel. 508 604 750.

❒Panel 3D montaż, 513 938 594

❒**Przycinanie tui, drzew ozdobnych, koszenie trawy, wertykulacja, inne, 507 369 079**

❒Wypożyczalnia przyczepek i lawet, stacja paliw Cicibór Duży, 730 502 502

CD. NA STR. 31

Nowa Stacja Kontroli Pojazdów
naprawa wszystkich marek samochodów
Wysokie/Międzyrzec Podlaski
tel. 83 307 00 01
BOSCH Service Car Service

Zawsze zapłacimy więcej!
AUTOKASACJA 608 434 634, Sidorska 215
SKUP AUT

eprasa.pl 354121f0ca

CD. ZE STR. 30

❒Likwidacja zakładu. Bardzo tanie nagrobki, Lipnica, 663 631 693

❒Pożyczki bez BIK pod zastaw gruntów, maszyn. Tel. 799 709 100.

❒Kompleksowe wykończenia wnętrz, 517 075 737

❒Ocieplanie budynków, malowanie, podsufitka, 511 604 224

❒Posadzki mixokretem, 793 667 345

❒Malowanie, szpachlowanie, płytki, panele, 723 456 510

❒Tanie kasy online dla fryzjerek, kosmetyczek, lekarzy, prawników. Biuroservice, Warszawska 13, 509 712 452

❒Glazurnictwo, 691 134 909

❒Malowanie mieszkań, dachów, 513 739 798

NAUKA

❒Matematyka, 502 924 580

❒Matematyka, chemia, fizyka - od podstawówki do matury, 511 758 548

❒Pomogę w odrabianiu lekcji uczniom z klas 1-3 szkoły podstawowej, studentka V roku psychologii z przygotowaniem pedagogicznym, 518 525 652

NIERUCHOMOŚCI

DOMY

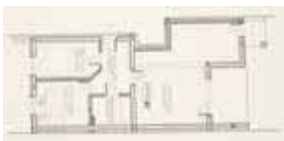

Mieszkanie 61 m² parter, ul. Żeromskiego - na dom min. 5 pokoi. Tel. 792 733 884. jacululu@wp.pl. Żeromskiego 45/18.

❒Sprzedam dom w Białej Podlaskiej, centrum, pow. 110 m², cena 4000 zł/m², 660 767 955

❒Dom umeblowany do wynajęcia, 500 230 737

❒Wynajmę komfortowy dom, 791 510 087

MIESZKANIA

❒Mieszkanie kupię zdecydowanie, 537 293 780

❒Kupię mieszkanie do remontu lub z problemem prawnym, tel. 514 818 455

❒Do wynajęcia dwupokojowe w centrum, 603 783 571 (po 18)

❒Sprzedam mieszkanie, ul. Janowska 82, 63 m², 696 011 293

❒Sprzedam mieszkanie 48,24 m², 505 246 058

❒Sprzedam mieszkanie w bloku, 501 231 465

❒Wynajmę mieszkanie 50 m², Janowska/Sapieżyńska, 733 788 410

❒Wynajmę mieszkanie, 720 138 875

❒Sprzedam mieszkanie, 608 460 829

❒Wynajmę 50 m² Sapieżyńska, 505 021 688

❒Do wynajęcia Kopernika, 602 889 347

❒Sprzedam, Chrobrego, 3 pokoje, piętro 1, po remoncie, 518 593 567

❒Stancja, 507 283 037

❒M-3 do wynajęcia, Biała Podlaska, Okopowa, 785 927 934

❒Stancja, 514 247 867

❒Kawalerka samotnemu, Terebelska, 600 184 246

❒Sprzedam kawalerkę, 579 176 879

❒Wynajmę kawalerkę ul. Mickiewicza 2a, 570 581 850

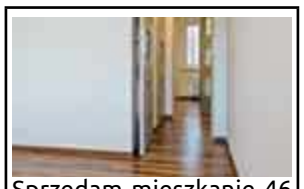

Sprzedam mieszkanie 46 m², 3 pokoje, parter, ul. Sidorska, 504 381 107

❒Przyjmę osobę do wspólnego zamieszkania, bezpłatnie (wieś), 787 665 689

LOKALE

❒Lokale 10-100 m², w budynku ZNP, Biała Podlaska, 697 101 199

❒Tanie noclegi, 503 894 670

❒Parter domu, 791 510 087

OGŁOSZENIE

Wójt Gminy Łomazy informuje, że na stronie internetowej https://uglomazy.bip.lubelskie.pl w zakładce Ogłoszenia zamieszczone zostało ogłoszenie o przetargu na sprzedaż nieruchomości stanowiącej własność Gminy w formie:

1. Ustnego przetargu ograniczonego na sprzedaż nieruchomości położonej w obrębie geodezyjnym Łomazy I oznaczonej nr. 1036/5 o powierzchni 0,0880 ha. Dla nieruchomości wyżej opisanej ustalono cenę wywoławczą 18 908,00 zł plus podatek VAT 23%

Przetarg odbędzie się w dniu 24 czerwca 2021 roku o godzinie 9:00 w Sali konferencyjnej Urzędu Gminy.

2. Ustnego przetargu nieograniczonego na sprzedaż nieruchomości gruntowej, działka nr 1866/9 o powierzchni 0,0769 ha położona w obrębie ewidencyjnym Łomazy II. Dla nieruchomości wyżej opisanej ustalono cenę wywoławczą 16967,50 zł plus podatek VAT 23%,

Przetarg odbędzie się w dniu 24 czerwca 2021 roku o godzinie 10:00 w Sali konferencyjnej Urzędu Gminy.

Dodatkowe informacje można uzyskać pod numerem telefonu 83 3417069 oraz na stronie https://uglomazy.bip.lubelskie.pl.

DZIAŁKI

❒Kupię ziemię, 509 652 937

❒Sprzedam działkę, ul. Kalinowa, Biała Podlaska, 1704 m², tel. 570 967 977

❒Kupię polę, Biała, okolice, 500 564 764

❒Działki Grabanów, 504 195 871

❒Działka budowlana Rakowiska, 737 775 171

❒Sprzedam pole orne 1,4 ha, w jednym kawałku, Brzozowica Duża, 693 441 802

CD. NA STR. 32

PROFESJONALIŚCI W NIERUCHOMOŚCI

PÓŁNOC NIERUCHOMOŚCI

PÓŁNOC NIERUCHOMOŚCI

Sprzedam dom, przy ulicy Francuskiej, 885 851 172

Działka inwestycyjna w Chotyłowie, 665 750 197

Dom przy ulicy Warszawskiej, 885 851 172

Sprzedam dom z działką w Szostakach, 885 851 172

Dwie działki budowlane w Chotyłowie, 665 750 197

Sprzedam mieszkanie o powierzchni 47,61 m², ul. A. Fedorowicz w Białej Podlaskiej, 885 851 172

Sprzedam 3 działki budowlane w Chotyłowie, 665 750 197

Sprzedam mieszkanie na Osiedlu Jagiellońskim, 58,4 m², blisko szkoła, 885 851 172

Dom blisko centrum miasta w spokojnej okolicy, 665 750 197

Sprzedam działkę budowlaną w Białej Podlaskiej, 2621 m², ul. Zagrodowa, 885 851 172

Sprzedam atrakcyjną działkę w miejscowości Hrud, 885 851 172

Sprzedam działkę przy ulicy Łomaskiej, 885 851 172

Atrakcyjna działka budowlana w Czosnówce, 665 750 197

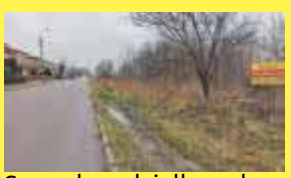

Sprzedam działkę rolno-budowlano-inwestycyjną przy ulicy Sworskiej. Powierzchnia 7279 m² (2600 m² budowlana). ATRAKCYJNA CENA. 885 851 172

Budynek wolnostojący usługowo-handlowy. Osiedle Jagiellońskie. Powierzchnia działki: 110 m². Powierzchnia użytkowa: 60 m². Wyposażenie i klimatyzacja, 885 851 172

Sprzedam działkę inwestycyjno-budowlaną w Czemiernikach II, powierzchnia 1,09 ha, 885 851 172

Sprzedam 4 działki budowlano-inwestycyjne w Czemiernikach II, blisko Natura 2000, 885 851 172

Sprzedam mieszkanie przy ulicy Ziemowita, 29,10 m², 1 piętro, 885 851 172

Zadrzewiona działka w miejscowości Bubel-Łukowiska z bezpośrednim dostępem do Bugu, powierzchnia 1,43 ha, 665 750 197

Sprzedam działkę z domkiem holenderskim nad morzem, Chłapowo, gmina Władysławowo, 885 851 172

Sprzedam posiadłość ze stawem w Rossoszu, 885 851 172

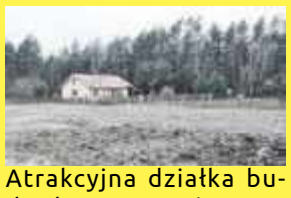

Atrakcyjna działka budowlana Styrzyniec, 665 750 197

Sprzedam działkę w Wólce Plebańskiej, 885 851 172

Dom 90 m² przy ulicy Dalekiej w Białej Podlaskiej, 885 851 172

Dwupoziomowe mieszkanie przy ulicy Janowskiej, 665 750 864

Sprzedam działkę budowlano-inwestycyjną w Sławacinku Nowym, 885 851 172

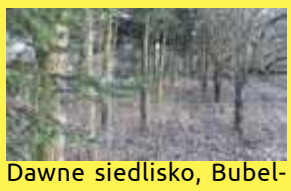

Dawne siedlisko, Bubel-Łukowiska, powierzchnia 800 m², 665 651 172

Sprzedam mieszkanie o powierzchni 43 m², ulica Łukaszyńska, 665 750 197

Dom na Woli w Białej Podlaskiej, 665 750 197

Działka rekreacyjno-budowlana w Serpelicach, 665 750 197

Sprzedam działkę budowlaną przy ulicy Jaskółczej, 885 851 172

Nowoczesny i komfortowy dom w Janowie Podlaskim, 665 750 197

eprasa.pl 354121f0ca

BURMISTRZ MIASTA
Międzyrzec Podlaski

informuje, że w dniu 25 maja 2021 r. wywieszono na tablicy ogłoszeń Urzędu Miasta i opublikowano na stronach internetowych Miasta www.miedzyrzec.pl w dziale „Ogłoszenia" oraz bip.miedzyrzec.pl w dziale „Ogłoszenia i przetargi" w zakładce „Nieruchomości" ogłoszenia o:

1. ustnych przetargach nieograniczonych na zbycie nieruchomości i niezabudowanych:
   a) położonych przy ul. Grzybowej, oznaczonych jako działki:
   - nr 389/11 o pow. 0,1501 ha,
   - nr 389/12 o pow. 0,1501 ha,
   - nr 389/13 o pow. 0,1500 ha,
   - nr 389/26 o pow. 0,1611 ha,
   - nr 389/27 o pow. 0,1605 ha

   b) położonych przy ul. Zadwornej, oznaczonych jako działki:
   - nr 603/7 o pow. 0,1304 ha
   - nr 603/13 o pow. 0,1144 ha
2. pisemnym przetargu nieograniczonym na zbycie nieruchomości położonej przy ul. Lecha Kaczyńskiego, oznaczonej numerami działek 1260/7, 1261/18 i Nr 1261/22 o łącznej pow. 0,2666 ha.

Z treścią ogłoszeń o przetargach, oraz terminach ich przeprowadzenia można zapoznać się również w ogólnopolskim dzienniku monitorurzędowy.pl.

Przetargi odbędą się w Urzędzie Miasta Międzyrzec Podlaski. Wszelkie dodatkowe informacje dotyczące wystawionych na przetarg nieruchomości oraz warunków przetargów można uzyskać w Urzędzie Miasta Międzyrzec Podlaski, pokój nr 2 i pod numerem telefonu 83 372-62-21. Burmistrz Miasta Międzyrzec Podlaski zastrzega możliwość odwołania ogłoszonych przetargów.

▼ CD. ZE STR. 31

❒Kupię, wydzierżawię pole, gm. Drelów i okolice. Tel. 508 475 856. semens.ks@gmail.com. Dworska, 8.

❒Kupię działkę 1000 m² Biała Podl., Sławacinek, Porosiuki, 509 952 333

❒Działkę Ortel Książęcy II, 793 892 305

❒Działka budowlana Hrud, 500 201 821

❒Las stuletni, 609 567 221

❒Kupię duże działki. Zapłacę godziwie. Zadzwoń. Tel. 790 025 265.

❒Działka pod budowę, 507 283 037

❒Sprzedam działki budowlane Styrzyniec, 693 656 696

❒2,69 ha łąki, gmina Trzebieszów, 502 187 499

BUDOWLANE

❒Sprzedam betoniarkę, 510 348 633

❒Żwir, piasek - mixokret, kamień, tłuczeń, roboty ziemne, czarnoziem, 503 009 959

❒Przyjmę piach, gruz, 608 534 197

❒WC na budowę, okna do szklarni, 502 243 030

❒Żwir, piasek, pospółka, 605 179 225

SPRZEDAŻ DREWNA OPAŁOWEGO I KOMINKOWEGO
602 100 131
Rakowiska, ul. Wspólna 112
Biała Podlaska

❒Deski dąb, olcha, jasion, 690 662 399

SPRZEDAŻ - INNE

❒Deski, tarcica, kantówki, więźba dachowa, szalówka, podbitka, podłogówka, sztachety, Sarnaki, 503 111 848

❒Siatka ogrodzeniowa i wszystko do ogrodzeń - panele, ogrodzenia betonowe, słupki, bramy, automatyka, montaż, 697 88 88 92

❒Drewno rozbiórkowe suche, tanio, 691 522 160

❒Drewno opałowe, 691 522 160

❒Ziemia ogrodowa wysoka jakość, 793 783 583

❒Drewno opałowe, 695 218 172

❒Sprzedam drzewo modrzewiowe i inne, 602 100 131

❒Altana nowa 3 x 3, 721 577 748

❒Pannonia 250 (1965) trójkołowiec sam., 2000 zł, 692 677 935

❒Lina fi 20, 512 228 614

WIKPOL
PANELE OGRODZENIOWE
PRODUKCJA - SPRZEDAŻ - MONTAŻ
Ocynkowane, lakierowane siatka ogrodzeniowa, bramy, furtki, słupki, podmurówki systemowe, przęsła palisadowe
tel. 797 45 46 43 | wikpol.chmielewski@gmail.com

❒Urządzenie do wykonywania studni głębinowych, komplet wraz z rurami. Możliwość przyuczenia wykonywania, 512 949 942

❒Sprzedam drzewo, 794 908 504

❒Wynajmę kojec, psy służbowe do ochrony obiektu, 506 661 502

ROLNICZE

MASZYNY

❒Kupię wszystkie ciągniki, ładowarki, prasy, przyczepy, kombajny, maszyny. Także uszkodzone. 665 207 084

❒Kupię ciągnik, może być bez rejestracji sprzęt, rozsiewacz RCW, 503 792 483

❒Kupię sortownik, przyczepę wywrotkę, 603 855 072

❒Kupię T-25 lub C-330, glebogryzarkę, 663 955 935

❒Siewniki zbożowe, nawozowe do kukurydzy, pługi, zgrabiarki, przewracarki, kosiarki dyskowe - części, opryskiwacze, suszarnia do pestek dyni, 502 273 367

❒Sprzedam kosiarkę Osę, brony 5 i 3, wialnię do zboża, kopaczkę konną, pługi podorywkowe 5, kosiarka konna, siano w kostkach, okna do szklarni, kultywator 2,10, WC na budowę, 502 243 030

❒Sprzedam kopaczkę, garażowana stan bardzo dodry, 83 375 97 91

Skup Zbóż
Ferma indyków Cełujki
SPRZEDAŻ NAWOZÓW
513 092 562
Tuszki indycze.

❒Kupię sprzęt rolniczy, 663 893 465

❒Kupię prasy belujące, kostkujące, 798 723 992

❒Przyczepa wywrotka D 47, 604 530 781

❒Kupię ciągniki Ursus Zetor T-25, 798 723 992

❒Pająk do siana, pługi 2, dostawka pługa, siano kostka 3 zł, 502 243 030

❒Gwiazda 5 do siana, z dowozem, 502 243 030

❒Traktor 38-konny, 510 986 809

❒Opony do przyczep i maszyn, 603 130 604

❒Kombajn zbożowy Bizon Z-56 (1987), Bizon Super (1989), 570 908 822

❒Prasa rolująca Deutz Fahr RB 3.20.0.C, rotor + noże, 695 255 630

❒Bizon Z056 (1980), 606 647 841

❒Rozrzutnik dwuosiowy, 606 647 841

❒Kosiarka dyskowa 2,45 m Alka Unia Grudziądz, 505 252 387

❒Kombajn 2,7 m z kabiną i sieczkarnią, przyczepy, 606 453 907

❒Owijarka Sipma, belarka Sipma, 507 616 327

❒Sprzedam kultywator, pług dwuskibowy, siewnik do nawozów Kos, 516 970 626

❒Prasa Metal-Fach, talerzówka 3,15 m, 793 477 107

❒Zakupię prasę kostkującą, rolującą, siewnik, agregat, glebogryzarkę, kombajny, przyczepy, ciągniki, 503 643 162

❒Zakupię ciągnik 4x4 oraz małe prasy kostkujące, rolujące, przyczepy, agregaty, kopaczki, trola, sprawne i do remontu, 574 651 542

❒Sprzedam kosiarkę, talerzówkę, trzepak do siana, rozrzutnik, 500 485 607

❒Przyczepa samozbierająca Kunów, inne maszyny rolnicze, sprzedam, 600 289 646

❒Kombajn New Holland 1540 lub zamienię na ciągnik z napędem, 796 799 775

SKUP BYDŁA I CIELĄT
Na wagę żywą lub WBC.
Przelew do 2 dni.
508 537 058

SKUP
BYDŁA RZEŹNEGO I KONI
Odbiór sztuk pourazowych
606 856 304

❒Sprzedam: kombajn Claas Merkur, rozrzutnik obornika jednoosiowy, pług dwuskibowy, taśmociąg obornika, rozsiewacz nawozów lejek, 609 151 201

❒Prasa kostkująca Class, stan bdb., 504 297 667

❒Kombajn zbożowy Masey Ferguson 206, 882 422 760

SKUPUJEMY KONIE w każdej kondycji
Szybka płatność dwa dni
519 136 146
506 385 510

❒Taśmociąg do obornika, grabiarka siódemka, 696 897 419

❒Sprzedam czyszczalnię do rumianku, 2 sita, silnik 1,5 kW. Tel. 514 023 007. peter.panasiuk@gmail.com. Zaliszcze 37.

❒Brona wirowa tanio, 512 228 614

❒Bizon, belarka Sipma, 727 259 066

❒Talerzówka 4x7, 783 033 784

❒Wynajmę mieszkanie Konstantynów, 513 818 266

❒Bizon Z056, 693 850 037

❒Kupię glebogryzarkę wąską od 110 cm do 140 cm, 502 218 558

❒Kosiarka, pająk, pługi, brony, kultywator, 505 071 250

❒Agregat, poznaniak, motyl, talerzówka, 505 071 250

▼ CD. NA STR. 33

WĘGIEL
KOSTKA - 610 zł/t 24 MJ
ORZECH - 550 zł/t 24 MJ
PELET wor. - 750 zł/t 17,5 MJ
MILANOWICZ
SPRZEDAŻ RATALNA
MOŻLIWOŚĆ DOWOZU
EKOMIAŁ luz - 390 zł/t 25 MJ
Wiosenna promocja
EKOGROSZEK
27-28 MJ, popiół ok. 3%
OFERUJEMY RÓWNIEŻ OPAŁ WYSOKIEJ JAKOŚCI - ODPOWIEDNIK WĘGLA Z MYSŁOWIC
Chotyłów ul. Tartaczna 2A przy dworcu PKP
502 202 581
500 260 872
83 377 82 28

Kropka
Sławomir Kropiwiec
WĘGIEL • PELLET • WAPNO NAWOZOWE
Kruszywa bezpośrednio z kopalni
o/Małaszewicze 721 08 09 09
o/Przewłoka 784 94 08 22

WĘGIEL WORKOWANY
TWÓJ DOSTAWCA CIEPŁA
ZAPRASZAMY!
Biała Podlaska, Sidorska 62
dopieca.com.pl 697 330 520

WĘGIEL
STW
Biała Podlaska
ul. Sidorska 78-80
tel. 509 842 086

UTHO Marek Dejneka
oferuje w sprzedaży:
węgiel kamienny
kruszywa
wapno nawozowe
pellet, nawozy
mat. budowlane
SKUP ZBÓŻ, ŁUBINU I GRYKI
tel. 604 437 407

P.H.U. Agromil
OFERUJEMY
◆ Węgiel kamienny i Ekogroszek
◆ Pellet drzewny
◆ Nawozy, Środki ochrony roślin
◆ Materiały Budowlane i wykończeniowe
◆ Pełny asortyment hydrauliczny
◆ Artykuły metalowe oraz wiele innych...
RATY, TRANSPORT HDS, MAGAZYNOWANIE
Tuczna 206
504 055 430 • 83 377 13 36 • 512 966 521
Kodeń, Rynek 12
697 330 515

eprasa.pl 354121f0ca

SKUP BYDŁA I CIELĄT

- Wysyłki na eksport
- Konkurencyjne ceny
- Zapraszamy do stałej współpracy
- Możliwość rozliczenia na WBC i na wagę żywą
- przelew 2 dni

519 136 146, 506 385 510

SKUP ZBÓŻ

AGRO SKUP

- Najwyższe ceny
- Odbiór od klienta
- Możliwość załadunku samochodem z pompą

724 435 968

CD. ZE STR. 32

❒Kupię kopaczkę, kosiarkę, glebogryzarkę, przyczepę, ciągniki, inne, 783 154 031

❒SKR Drelów sprzeda: Bizon z sieczkarnią (1985), 14 tys., Ursus U912 (1984), 25 tys., belarka Z-279/1 (1995., 13 tys., RCW-3, 6 tys., opryskiwacz (2005), 2700 tys., talerzówka (1996), 2500 tys., siewnik kukurydza, (2004., 8700 tys., sieczkarnia Newholland (1994), 38 tys., siewnik zbożowy, 2200 tys., (83) 372 00 15, 697 455 889

❒Opryskiwacz, obsypnik, betoniarka, śrutownik, 882 643 111

❒Rotacyjna, cyklop, 665 192 909

Wójt Gminy Rokitno

informuje, że w siedzibie Urzędu Gminy w Rokitnie w dniach od 20.05 do 10.06.2021 r. będzie wywieszony wykaz nieruchomości lokalowej przeznaczonej do wynajęcia, położonej w Rokitnie, stanowiącej własność Gminy Rokitno.

❒SKR Drelów sprzeda: Ursus U912 (1984), 22 500 zł, belarka Z-279/1 (1995), 11 500 zł, RCW-3, 5 tys., opryskiwacz (2005)., 2'500zł talerzówka (1996), 2 100 zł, siewnik kukurydza (2004), 8 000 zł, sieczkarnia Newholland (1994), 38 tys., siewnik zbożowy, 2 000zł, (83) 372 00 15, 697 455 889

❒Beczkowóz 2,5 m3, 3 500zł, 662 038 294

❒Brony, pająk, lejek, talerzówka, 798 951 754

❒Ursus C-330, 508 728 140

❒Opryskiwacz 1000 l ciągany, waga 500 kg, 698 515 594

❒Wywrotka 1-osiowa, 603 415 490

❒Kosiarka rotacyjna dwutalerzowa na 12 noży, śrutownik bijakowy z motorkiem 11 kW, dojarka Alfa Lawal, silnik elektryczny 7,5 kW, opryskiwacz 400, przewracarka gwiazdowa, 519 604 456

ZWIERZĘTA

❒Klacz dwuletnia, 733 035 902

❒Sprzedam 4 owieczki, 2 baranki kameruńskie, 506 121 392

❒Poszukuję pieska rasy York, wabi się Nero. York ciężko choruje i codziennie musi przyjąć leki. Ostatnio był widziany przy Kauflandzie 13.05.2021.w godz. 12-12;45. Proszę o kontakt, 723 646 000

❒Jałówki, byczki powyżej roku, 517 099 342

❒Kupię owce, 512 228 614

❒Młode kurki, 504 259 506

❒Krowa zacielona, 500 312 512

❒Konie, kucyk kary, gniotownik, 517 088 176

❒Króliki, baran, 83 372 91 74

❒Cielęta, 510 607 177

❒Byczki, jałówki mięsne, 698 641 195

❒Krowa 7 lat, 500 201 821

❒Kózki, 510 986 809

❒Kupię bydło rzeźne, odbiór z gospodarstwa z ważeniem, płatne gotówką lub przelewem, faktura, wyrejestrowanie lub WBC, 693 950 620, 507 645 590

POZOSTAŁE

❒Słoma, siano ze stodoły, 83 358 90 61

❒Ziemniaki paszowe, 788 562 186

❒Sprzedam siano, słomę w belach ze stodoły, 666 141 392

❒Sprzedam siano, sianokiszonkę, 697 975 406

❒Sprzedam owies, spichlerz, 690 662 399

❒Owies, jęczmień, pszenżyto, ziemniaki paszowe, 664 568 550

❒Tanio folia 50 do kiszonki, 512 228 614

❒Naprawa ciągników i maszyn rolniczych, Żelizna 108, 501 485 296, 692 688 072

❒Jajka, 502 243 030

❒Kupię stodoły, spichrze, 797 815 354

❒Ziemniaki paszowe, 665 767 997

❒Słoma, siano, sianokiszonka w belach, 501 626 789

❒Ziemniaki drobne 0,30 zł, 692 975 369

❒Siano, słoma w belach, ziemniaki Irga, 509 157 189

❒Siano, słoma sprzedam, 516 120 348

❒Dotacje PROW 2014-2020. „Restrukturyzacja Małych Gospodarstw" – 60 tys. zł - również dla osób nieubezpieczonych w KRUS. Ponadto „Premia dla Młodych Rolników" – 150 tys. zł. Nabory wniosków do 29 maja. Wypełnianie wniosków, dojazd do rolników. tel. 795 931 529

❒Kupię zboże, 515 496 967

❒Bydło: Specjalista chorób przeżuwaczy. Profilaktyka, leczenia, rozród, inseminacja, USG, badania krwi, mleka, mięsa, parazytologiczne. Okolice Białej Podlaskiej do 17.00, 733 785 948, FB DROWET

❒Kupię stodołę i inne stare budynki, 691 522 160

❒Kupię stare deski z odzysku (spod blachy lub papy), 691 522 160

❒Kupię zboże, 516 541 390

❒Kupię zboże, 665 557 580

❒Kupię zboże, 501 716 304

TURYSTYKA I WYPOCZYNEK

❒Loty widokowe na prezent, 602 732 395

RÓŻNE

❒Iwona Jagiełło, wróżka, jasnowidz, bioenergoterapeuta, świecowanie uszu. Warsztaty. 605 855 562

❒Pożyczki do 1000 zł, 506 989 167

❒Kredyty hipoteczne, 603 203 897, www.kredytybp.pl

❒Pożyczka, 733 648 056

❒Wróżka, bioterapeutka, 665 016 688

KUPNO - INNE

❒Kupię sosny, dęby w dłużycy, 607 412 702

❒Skup złomu, 692 340 925

MATRYMONIALNE

❒Poznam dziewczynę do 37 l., cel stały związek, 503 529 131

MEDYCYNA

ALERGOLOG

❒Testy alergiczne, grzybica, borelioza, rejestracja 509 727 388

ENDOKRYNOLOG

❒Endokrynolog – dr n. med. Ireneusz Pracoń, USG, choroby tarczycy i wewnętrzne, 504 211 010

KARDIOLOG

❒Marek Kurianowicz, Specjalista Kardiolog. Biała Podlaska, ul. S. Batorego 10, tel. 575 325 775, www.mkardio.pl

MEDYCYNA ESTETYCZNA

❒www.kosmetologiamagiczna.pl

OKULISTA I IRYDOLOG

❒OKULISTA - Dariusz CZOP, 538-200-461

ORTOPEDA

❒Ortopeda traumatolog lek. Jacek Czaplicki, Terebelska 67, poniedziałek 16:00-17:00, 601 356 776

PSYCHOLOG

❒Biorezonans, rzuć palenie, terapia nikotynowa, alkoholowa, rejestracja 509 727 388

❒Diagnoza zaburzeń pamięci i nastroju. Tel. 799 039 949. ania_kuzaka@o2.pl. Biała Podlaska, ul. Okopowa 18 B/I.

INTERMED
Biała Podl. *KRASZEWSKIEGO 6* ☎ 83 344 33 03
lek. med. H. Siemaszko-Konon - spec. pulmonolog,
lek. med. P. Frończuk - spec. psychiatra,
lek. med. K. Kaliszuk - internista,
lek. med. J. Kaliszuk - internista,
lek. med. M. Sekuła - spec. neurolog,
lek. med. P. Migdał - spec. ginekolog,
lek. med. K. Poniatowska-Fiedosiuk - spec. kardiolog,
lek. med. O. Andres - medycyna pracy,
mgr A. Kowalski - leczenie bólów kręgosłupa,
mgr M. Górski - badania EEG
Prof. zw. dr hab.n.med. Sławomir Snela *(03.07)* z Rzeszowa spec. ortopeda, USG stawów biodrowych u dzieci
Dr hab.n.med. Grzegorz Ćwik *specjalista chirurg USG tarczycy, jamy brzusznej* ***(VI/VII)***
Dr hab.n.med. S.Przywara *(wizyty+USG DOPPLER - 15.06)*
Dr hab.n. med. M.Iłżecki *(wizyty+US DOPPLER - 01.06)*
Dr n. med. Mieczysław Orzeł *specjalista endokrynolog, kardiolog* ***(29.05, 12.06, 26.06)***
Lek. med. B. Bilińska - *spec. dermatolog* ***(2.06, 17.06, 30.06)***
Medycyna tybetańska w Lublinie
tel. 81 742 11 22, 81 741 38 19

CENTRUM KOREKCJI WZROKU
Okopowa 18F/37
spec. okulista Andrzej Jaroszyński
badanie komputerowe, leczenie dorosłych i dzieci
rejestr. 343-48-98 10-18.00
Salon optyczny na miejscu, tel. 344-18-78
ATRAKCYJNE CENY OKULARÓW

GABINET PSYCHOLOGICZNY
Anna Humin
669 291 602
anna.humin2@wp.pl

CENTRUM TERAPEUTYCZNE
PSYCHOLOG DZIECIĘCY
NEUROPSYCHOLOG
TERAPIA PAR, RODZIN
PSYCHOTERAPIA INDYWIDUALNA
EEG BIOFEEDBACK
REJESTRACJA 505 440 602

Lek. Katarzyna Niewęgłowska
GASTROENTEROLOG, INTERNISTA
Biała Podlaska, ul. Terebelska 67B
poniedziałki od 16.00, tel. 503 054 604
Radzyń Podl., ul. Warszawska 17
środy od 15.30, tel. 83 352 24 92

CHIRURG MAREK KOZŁOWIEC
Chirurgiczne i laserowe usuwanie zmian skórnych
badanie USG • zabiegi medycyny estetycznej
botox • wypełniacze • osocze • nici PDO
karboxyterapia • lipoliza • mezoterapia
Biała Podlaska, ul. Okopowa 18 B/4
tel.: 513 009 797

ULTRASONOGRAFIA DOPPLEROWSKA
lek. Janina Matusiak
USG naczyń krwionośnych, piersi, tarczycy, brzucha
Biała Podl., ul. Spółdzielcza 6
pon. i środa 16.00-18.00
tel. 666 018 198

dr n. med. Andrzej Kossakowski
specjalista
ORTOPEDA TRAUMATOLOG
Porady, leczenie w zakresie:
- ortopedia dorosłych i dzieci
- traumatologia narządu ruchu
- USG narządu ruchu

Biała Podlaska
ul. Spółdzielcza 6 lok. 22
rej. tel.: 604 56 12 58

dr n. med. Andrzej Kossakowski
USG
- kolan, barków, drobnych stawów, mięśni, ścięgien

rejestracja telefoniczna
604 56 12 58

GABINET OKULISTYCZNY DARIUSZ CZOP
Okulista II stopnia,
wieloletni pracownik Kliniki Okulistyki Akademii Medycznej w Lublinie.
Biała Podlaska, ul Warszawska 14, gabinet 212, tel. 538-200-461
Leczenie w zakresie:
- konsultacje okulistyczne (badanie wzroku, dobór okularów, badanie pola widzenia),
- diagnostyka i leczenie schorzeń, w tym siatkówki (zwyrodnienie plamki żółtej, retinopatia cukrzycowa, krótkowzroczność, odwarstwienie, zmiany zwyrodnieniowe w ciele szklistym),
- diagnostyka zaćmy i jaskry,
- badania diagnostyczne tomografem optycznym,
- k badania przed i po operacyjne.

Rejestracja pod numerem telefonu
538 200 461

UROLOG Krzysztof Pękala
Leczenie chorób dróg moczowych, nerek, prostaty, kamicy nerkowej, narządów płciowych, nietrzymania moczu. Badania USG.
wtorek 16.00-17.00 KARDIO-MED
Biała Podl., ul. Terebelska 67B, tel. 573 405 422

USG od pn.-pt. od 15.00
Rejestracja tel. 344 45 44, pn.-pt. 8.00-18.00
NZOZ T-MED, ul. Terebelska 67
Specjaliści Radiodiagnostyki
lek. med. A. DUDA 605 297 530
lek. med. J. TRYNKIEWICZ 604 114 568
Uwaga! Z dniem 1 września 2020 r. następuje koniec działalności pracowni RTG przy ul. Warszawskiej 14, w Białej Podlaskiej.
Kontakt w sprawie odbioru zdjęć tel. 605 297 530

2M CLINIC
CHIRURGIA NACZYNIOWA, ONKOLOGIA I HEMATOLOGIA, PSYCHIATRIA, PORADNIA ANESTEZJOLOGICZNA I LECZENIA BÓLU, KARDIOLOGIA, UROLOGIA, MEDYCYNA ESTETYCZNA, CHIRURGIA, REUMATOLOGIA, PROKTOLOGIA, CHIRURGIA ONKOLOGICZNA, GABINET USG, ENDOKRYNOLOGIA, MEDYCYNA PODRÓŻY I TROPIKALNA
konsultacje · diagnostyka · zabiegi
21-500 Biała Podlaska
ul. Stefana Batorego 14 lok. 2B
www.2mclinic.pl
REJESTRACJA:
tel. +48 792 630 630
rejestracja@2mclinic.pl

Drodzy Czytelnicy

Wychodząc naprzeciw Waszym potrzebom i aby ułatwić nadanie ogłoszenia kuponowego **OD TERAZ** wystarczy, że wyślecie do nas czytelne zdjęcie wypełnionego kuponu z ostatniego wydania Słowa Podlasia. Oczywiście nadal pozostaje tradycyjna możliwość nadania ogłoszenia poprzez nasze skrzynki oraz Biuro Ogłoszeń.

Przypominamy, że z ogłoszenia nadanego za pośrednictwem kuponu można skorzystać, gdy treść dotyczy **SPRZEDAŻY JEDNEJ RZECZY LUB KOMPLETU RZECZY O WARTOŚCI DO 1500 ZŁ.** Nie dotyczy rzeczy sprzedawanych na sztuki, metry czy kilogramy itp.

Prosimy o **wyraźne wypełnienie kuponu oraz ostre zdjęcie**. Zdjęcie należy dostarczyć najpóźniej do piątku, poprzedzającego wydanie, do godz. 15.00. Pozostałe przechodzą na kolejne wydanie naszego tygodnika.

Zdjęcie wyślij na numer tel. **665 752 208**
(koszt wg taryfy twojego operatora)

ZAPRASZAMY
do punktów przyjęć ogłoszeń zamieszczanych w tygodniku
ŁOSICE
Sklep RTV–AGD, Rynek 8

eprasa.pl 354121f0ca

WÓJT GMINY PODEDWÓRZE OGŁASZA KONKURS

NA KANDYDATA NA STANOWISKO DYREKTORA ZESPOŁU PLACÓWEK OŚWIATOWYCH W PODEDWÓRZU

Podedwórze 96, 21-222 Podedwórze, organ prowadzący – Gmina Podedwórze

I. Do konkursu może przystąpić osoba, która spełnia wymagania określone w rozporządzeniu Ministra Edukacji Narodowej z dnia 11 sierpnia 2017 r. w sprawie wymagań, jakim powinna odpowiadać osoba zajmująca stanowisko dyrektora oraz inne stanowisko kierownicze w poszczególnych typach publicznych szkół i rodzajach publicznych placówek (Dz. U. poz. 1587 z późn.zm.), to jest:

II. Oferty należy składać w Urzędzie Gminy Podedwórze, Podedwórze 44, 21-222 Podedwórze, pok. Nr 7 Sekretariat, Nr tel. 83 379 50 11, w zamkniętych kopertach z podanym adresem zwrotnym i telefonem do kontaktu oraz dopiskiem „KONKURS NA KANDYDATA NA STANOWISKO DYREKTORA ZESPOŁU PLACÓWEK OŚWIATOWYCH W PODEDWÓRZU, **w terminie do dnia 10 czerwca 2021 r. do godz. 14.00**

III. Szczegółowe informacje oraz wykaz niezbędnych wymagań i dokumentów znajduje się na stronie BIP Gminy Podedwórze /Urząd Gminy/Wolne stanowiska w innych jednostkach.

WOODWOSE
ECO LOG HOUSE & RENOVATIONS
ZATRUDNI:
- cieśli
- stolarzy budowlanych
- pomocników budowlanych
- pracowników sezonowych
SKUPUJEMY BUDYNKI Z BALI
• domy
• spichlerze
• stodoły
• obórki
Kontak: olek@woodwose.eu tel. +48 790 790 393

KRAZ: 7098
Work Centre BIURO PRACY
PRACA W HOLANDII
■ PRODUKCJA ■ LOGISTYKA
■ OGRODNICTWO ■ ROLNICTWO
☎ 533 966 678 ☎ 533 111 037
WORK CENTRE sp. z o.o.
ul. Kościuszki 24/4, 22-600 Tomaszów Lubelski
www.workcentre.com.pl

Mazzoni GROUP
Firma Vivai Mazzoni Polska
ZATRUDNI KOBIETY I MĘŻCZYZN DO PRAC
przy sortowaniu sadzonek truskawek na jesiennej „Kampanii” w miejscowości Kostomłoty.
Szczegółowe informacje na temat pracy oraz przyjmowanie zgłoszeń pod numerem telefonu: **83 306 70 20 wew. 26**

PRACA

ZATRUDNIĘ

❒Zatrudnię do produkcji okien. CV Sitnicka 135

❒Brukarzy i pomocników, 504 195 871

❒PRACA NA BUDOWIE. Darmowy przejazd i zakwaterowanie. 503 603 320

❒Praca przy produkcji palet w Łomazach, dojazd z Białej Podl. gratis, 606 496 726

❒Kierowcę C+E kraj, kierowcę C+HDS, 601 391 357

❒Przyjmę kobiety do zbioru pieczarek. Zapewniam dowóz i szkolenia, 669 210 730

❒**Kompleks Dwór Droblin zatrudni: pracowników recepcji i restauracji, pomoc kuchenną oraz pracowników stajni. CV prosimy przesyłać na adres: biuro@dworlubleskie.com. http://www.dwordroblin.pl/.**

❒Zatrudnię kierowcę kat. C+E w transporcie krajowym. Praca od poniedziałku do piątku, 510 197 850

❒Zatrudnię murarzy, pomocników, 792 804 762

❒Przyjmę na staż do sklepu spożywczego, 602 732 395

❒Zatrudnię kierowcę C+E w relacji UE-RUS. Tel: 608 418 656. Tel. 784 361 168. mati645@vp.pl. Wesółka 9.

❒Przyjmę do zbioru truskawek w Kaliłowie, 722 099 861

❒Truskawki w Norwegii po 17.00. Tel. 600 211 146. a.hladoniuk01@gmail.com. al. Solidarności, 26E.

❒Truskawki w Norwegii, 600 211 146

❒Zatrudnię dociepleniowca, 663 279 918

❒Zatrudnię do pielenia plantacji porzeczki, zapewniam transport lub zwrot kosztów dojazdu, 607 557 996

❒Kierowcę C+E ciągnik siodłowy, noclegi Biała Podlaska, 603 655 637

❒Zatrudnię murarza i pracownika do przyuczenia, 667 904 633

❒Praca w Niemczech - zwierzęta, wymagane doświadczenie, www.jobmariopol.pl, 502 288 623

❒Zbiór truskawek Grabanów, 501 692 172

❒Zatrudnimy Sprzedawcę do sklepu z odzieżą. Wymagane doświadczenie w branży. CV: rekrutacja@jbmultimedia.pl

❒Do zbioru truskawek w Białej Podlaskiej, 506 309 307

❒ Zatrudnimy Sprzedawcę do Sklepu IT/RTV/AGD. CV: rekrutacja@jbmultimedia.pl

❒Zatrudnię do prac porządkowych, 694 449 433

❒Gospodarstwo ogrodnicze zaprasza do zbioru truskawek, Sławacinek Nowy, 510 808 680

❒POLSKAMP Zakład Mięsny Horbów zatrudni: specjalistę d/s kontroli jakości i systemu HACCP; handlowca, pracowników produkcji; mechanika, elektryka, automatyka, pracowników remontowych, CV: techniczny@polskamp.pl, 724 477 177

❒Zatrudnię mechanika do montażu samochodów podczas napraw powypadkowych. Auto serwis Łomazy, 502 537 959

❒Zatrudnię sprzedawczynię, przyjmę na staż, sklep Komarno Kol., 693 091 059

❒Do pracy na suszarni i obsługi maszyny Sortex. Tel. 602 705 714.

PODEJMĘ

❒Pedagog, doradca zawodowy, pracownik socjalny, nauczyciel przedszkola, pilnie poszukuje pracy, 505 772 907

❒Wykwalifikowana opiekunka osób starszych i niepełnosprawnych, 570 636 636

OGŁOSZENIA KUPONOWE

AGD/RTV

- Pralka automat, zadbana, możliwy transport - 430 zł, 507 147 485
- Telewizor kineskopowy z pilotem Philips 14 cali sprawny, mało grany, na działkę - 120 zł, 693 286 866
- Lodówko-zamrażarka z dowozem - 400 zł, 507 147 485
- Odkurzacz Rowenta nowy - 200 zł, 507 147 485
- Kuchenka 4-palnikowa - 230 zł, 507 147 485
- Piekarnik dwupoziomowy - 80 zł, 507 147 485
- Nowy express do kawy - 180 zł, 507 147 485
- Żelazko Philips - 50 zł, 507 147 485
- Nowy uchwyt na ścianę do TV 20-55” - 60 zł, 507 147 485
- TV cienki, w pełni sprawny - 350 zł, 507 147 485
- TV LED, smart, nowy w pudelku - 670 zł, 507 147 485
- Radio samochodowe Pioneer - 130 zł, 507 147 485
- Wieża z kolumnami - 230 zł, 507 147 485
- Dekoder do TV, w pudełku - 80 zł, 507 147 485
- TV kineskopowy Sony - 160 zł, 507 147 485
- Kuchenka mikrofalowa, firmowa - 150 zł, 507 147 485
- Grill elektryczny - 150 zł, 507 147 485
- Prodiż - 100 zł, 507 147 485
- Odkurzacz piorący Karcher - 600 zł, 507 147 485
- Odkurzacz domowy używany - 140 zł, 507 147 485
- TV Panasonic 50/55” LCD, wszystko sprawne, jak nowy - 1150 zł, 507 147 485
- Konsola PlayStation - 400 zł, 507 147 485
- Telefon Nokia sprawny, starszego typu - 90 zł, 507 147 485
- Kuchenka gazowa Amica, piekarnik elektryczny, stan bdb. - 350 zł, 515 094 191
- Kuchenka mikrofalowa Moulinex Mikro-Chef - 100 zł, 585 818 739
- Telewizor Panasonic, 42 cale - 100 zł, 504 288 128
- Ekspres ciśnieniowy Krups, stan bardzo dobry - 500 zł, 504 035 650
- Kuchenka gazowa z piekarnikiem Indesit, nowoczesna - 270 zł, 693 286 866
- Szybkowar do gotowania expresowego golonki, 5 litrów, niklowany, jak nowy, 3 razy używany - 70 zł, 693 286 866
- Pralka wirnikowa Frania, stan bardzo ładny - 120 zł, 693 286 866
- Sokownik do odciągania soku, trzyczęściowy, niklowany, mało używany - 70 zł, 693 286 866
- Grundig magnetofon na kasety dawniejszy, sprawny, zadbany, ładny, kompletny - 80 zł, 693 286 866
- Radio Unitra z dawnych lat w drewnianej skrzynce, sprawne, można używać - 80 zł, 693 286 866
- Lodówka turystyczna 24 l Raven, na gwarancji - 160 zł, 726 641 661
- Lodówka duża - 350 zł, 664 804 442

MOTORYZACJA

- Kpl. opon 14/15 - 300 zł, 507 147 485
- Koła zimowe na 4 otwory, 195/65 R14 + 4 oryginalne kołpaki BMW, tanio - 250 zł, 691 522 160
- Ford Galaxy - 1500 zł, 507 147 485
- Przyczepka samochodowa - 1500 zł, 691 132 312
- Części Mercedes 210 dużo, skrzynia 211 6-biegowa - 100 zł, 504 931 077
- Przyczepka samochodowa samor. bez papierów 135/145 - 370 zł, 502 515 345
- Ford Mondeo, części - 100 zł, 602 571 846
- Mazda 626, części - 100 zł, 602 571 846
- Samochód Matiz (2002), czerwony - 1000 zł, 724 309 980
- Opony zimowe nowe, 4 szt. 215/70/17 - 1200 zł 505 700 235
- Przyczepka samochodowa 100/120 bez dokumentów - 500 zł, 503 705 697
- Opony letnie 165/70/R14, 5 mm Firestone - 50 zł, 696 381 000
- Skrzynia biegów Ford Fiesta MK6 (2004) ze sprzęgłem - 350 zł, 504 506 778
- Koła letnie, 13 alu, 4 otwory, na szpilki - 300 zł, 609 915 694
- Fotele Audi A3 P, 3 drzwi, jasne (2006) - 250 zł, 504 506 778
- Opona do malucha, 135/R12 radialna, bieżnik 7 mm - 30 zł, 600 129 966
- VW Passat B-5 1,9 TDi (2000) kombi, srebrny, na części automat - 100 zł, 791 510 087
- Renault Laguna I 1,8 E (1998) na części - 100 zł, 791 510 087
- Sprzedam motor Komar (1973) bez papierów, czerwony stan bdb. cena do negocjacji - 1500 zł, 513 301 745
- Pompa wtryskowa VW 1,9 TDi (1998) - 400 zł, 500 395 980

MEBLE

- Meble kuchenne - 180 zł, 507 147 485
- Ławostół drewniany podnoszony i rozkładany - 400 zł, 507 147 485
- Wersalka zadbana z dowozem - 280 zł, 507 147 485
- 2 pufy - 80 zł, 507 147 485
- Narożnik rozkładany z pojemnikiem, dowóz - 400 zł, 507 147 485
- Skórzana sofa z fotelami - 700 zł, 507 147 485
- Meble kuchenne - 180 zł, 507 147 485
- Zestaw białych mebli, nowoczesny - 500 zł, 507 147 485
- Fotel 1-os., rozkładany do spania - 220 zł, 507 147 485
- Komoda - szafka - 220 zł, 507 147 485
- Ława - stolik pokojowy - 120 zł, 507 147 485
- Szafa dwudrzwiowa - 200 zł, 507 147 485
- 2 fotele b. ładne i wygodne, dowóz - 200 zł, 507 147 485
- Łóżeczko dziecięce - 100 zł, 507 147 485
- Krzesełko do karmienia dziecka, składane - 100 zł, 507 147 485
- Meble do pokoju dębowe, stylowe - 1300 zł, 507 147 485
- Szafka-stolik RTV - 100 zł, 507 147 485
- Zestaw do przedpokoju, wieszaki i lustro - 170 zł, 507 147 485
- Sofa rozkładana do przodu, dowóz - 350 zł, 507 147 485
- Biurko kilkupoziomowe - 100 zł, 507 147 485
- Fotel obrotowy do biurka - 70 zł, 507 147 485
- Kpl. krzeseł bardzo ładne drewniane z aksamitem - 650 zł, 507 147 485
- Stół rozkładany, dębowy, duży - 1300 zł, 507 147 485
- Ławostół rozkładany, podnoszony - 280 zł, 507 147 485
- Tapczan 1 os. ze skrzynią na pościel - 180 zł, 507 147 485
- Stół-ława konferencyjna - 200 zł, 507 147 485
- Tapczanik 1-2 osobowy - 85 zł, 511 892 081

▼ CD. NA STR. 35

eprasa.pl 354121f0ca

CD. ZE STR. 34

- Krzesła z podłokietnikami, solidne - 300 zł, 507 147 485
- Nowa duża komoda, możliwość dowozu - 300 zł, 507 147 485
- Stół kuchenny z taboretami - 120 zł, 507 147 485
- Szklana ława, dwupoziomowa, nowoczesna - 200 zł, 507 147 485
- Kanapa z funkcją spania, brązowa, stan bdb. 150/200 - 200 zł, 506 338 808
- Łózko dziecięce 160/80 z szufladą i materacem - 350 zł, 500 636 641
- Komplet dwa fotele + ława + stół - 100 zł, 502 331 885
- Stół ciemny połysk + 6 krzeseł - 400 zł, 83 343 95 73
- Fotel obrotowy czarny, z regulacją - 40 zł, 509 278 340
- Kanapa narożna z pojemnikiem na pościel, rozkładana - 200 zł, 660 774 531
- Etażerka - biurko z bardzo dawnych lat, z litego drewna, ładny fason, zadbane - 60 zł, 693 286 866
- Stolik pod telewizor z 3 szafkami, przeszklony, kolor olcha, niemiecki - 60 zł, 693 286 866
- Ława pokojowa na wysoki połysk brązowa, z półką pod spodem, ładny fason, z transportem - 50 zł, 693 286 866
- Stolik pod telewizor z półką, na wysoki połysk, ładny wzór, lite drewno - 60 zł, 693 286 866
- Fotel tapicerowany z serii Wojtek brąz-beż, nowy - 400 zł, 693 541 612
- Wersalka w dobrym stanie, boki drewniane, wysoki połysk - 120 zł, 83 342 43 37
- Sprzedam fotel jednoosobowy, rozkładany do spania, granatowy - 200 zł, 518 198 632
- Oddam wersalkę wzorzystą w kolorze pomarańczowym - 665 956 407
- Wersalka bordo, stan dobry - 120 zł, 83 372 11 89
- Wersalka - 120 zł, 664 804 442
- Dwa nowe, pokojowe fotele, bardzo wygodne - 700 zł, 515 627 017

ODZIEŻ

- Garnitur męski, bdb. stan - 100 zł, 507 147 485
- Czapka z lisa - 50 zł, 507 147 485
- Nowy płaszcz damski - 120 zł, 507 147 485
- Buty oficerki przedwojenne, skórzane, stan idealny, można używać, zadbane - 120 zł, 693 286 866
- Granatowy garnitur, stan idealny - 120 zł, 501 234 063
- Garnitur z kamizelką, młodzieżowy, Kri r. 44 stan bdb. - 110 zł, 83 344 20 37

ZWIERZĘTA

- Ładna koza z młodymi - 350 zł, 600 083 329
- Młody królik do hodowli - 25 zł, 693 290 819
- Piękny króliczek miniaturka - 15 zł, 514 750 702
- Królik srokacz - 60 zł, 609 678 479
- Prosiak odsadzony odrobaczony pow. Radzyń - 200 zł, 503 859 447

SPRZEDAŻ - INNE

- Pompa z silnikiem do hydroforu, nowa - 600 zł, 503 634 715
- Pompa do hydroforu - 300 zł, 503 634 715
- Pompa hydroforowa, polska, nowa - 400 zł, 500 629 375
- Pompa do hydroforu o dużej wydajności - 500 zł, 500 629 375
- WC drewniane, impregnowane, heblowane - 450 zł, 507 202 718
- Wózek 3-funkcyjny - 180 zł, 507 147 485
- Fotelik-nosidełko z rączką do samochodu - 100 zł, 507 147 485
- Wózek inwalidzki, zachodni - 420 zł, 507 147 485
- Dywan i chodnik, b. ładny - 140 zł, 507 147 485
- Ponton solidny z wiosłami i pompką, 2-osobowy - 300 zł, 507 147 485
- Rower górski, solidny - 250 zł, 507 147 485
- Spacerówka - 150 zł, 507 147 485
- Paczka pampersów dla dorosłych - 50 zł, 507 147 485
- Kojec dziecięcy, składany - 110 zł, 507 147 485
- Umywalka, stan bdb. - 30 zł, 507 147 485
- Materac sprężynowy, b. wygodny - 150 zł, 507 147 485
- Ul z pszczołami - 450 zł, 503 634 715
- Rower trekkingowy, niemiecki Tornado, aluminiowa rama, koła 28", stan bdb. - 600 zł, 503 604 114
- Rower damski, niemiecki Schneider, biały, koła 28" - 300 zł, 503 604 114
- Rower niemiecki typu składak, koła 20", 2-biegowy, stan bdb. - 180 zł, 503 604 114
- Rower górski Giant, koła 26" - 250 zł, 503 604 114
- Rower górski Fischer z hamulcem tarczowym z przodu i amortyzatorem - 200 zł, 503 604 114
- Rower górski młodzieżowy, koła 24" - 220 zł, 503 604 114
- Rower BMX, koła 20" - 320 zł, 503 604 114
- Rower damski, polski, koła 26", po przeglądzie - 250 zł, 503 604 114
- Rower dziecięcy, koła 20" - 150 zł, 503 604 114
- Rowerek dziecięcy, tzw. biegowy - 50 zł, 503 604 114
- Buda z kojcem - 550 zł, 507 147 485
- Złota bransoletka - 400 zł, 507 147 485
- Złoty łańcuszek - 400 zł, 507 147 485
- Wózek 3-funkcyjny - 180 zł, 507 147 485
- Fotelik dziecięcy do samochodu - 100 zł, 507 147 485
- Wózek inwalidzki - 420 zł, 507 147 485
- Dywan z chodnikiem - 140 zł, 507 147 485
- Rower firmowy górski - 300 zł, 507 147 485
- Ponton z wiosłami - 300 zł, 507 147 485
- Paczka pampersów dla dorosłych - 50 zł, 507 147 485
- Dziecięcy kojec, składany - 100 zł, 507 147 485
- Materac sprężynowy - 110 zł, 507 147 485
- Umywalka - 50 zł, 507 147 485
- Nowy kpl. sztućców w walizce - 200 zł, 507 147 485
- Wiadro białej farby - 70 zł, 507 147 485
- Hulajnoga dziecięca, aluminiowa - 70 zł, 503 604 114
- Materac sprężynowy 160/200, firmowy - 200 zł, 515 094 191
- Materac pompowany, nowy - 50 zł, 507 147 485
- Rower typu składak, b. lekki - 250 zł, 507 147 485

Twoje ogłoszenie ukaże się w internecie

zobacz: slowopodlasia.pl/ogloszenia

KUPON NA BEZPŁATNE OGŁOSZENIE

21 SŁOWO PODLASIA

Ważny w okresie od 25 do 31 maja 2021 r.

Na sprzedaż **JEDNEJ RZECZY**
lub **JEDNEGO KOMPLETU RZECZY**
o wartości do 1500 zł

Proszę wypełnić czytelnie.

treść ogłoszenia

treść ogłoszenia

cena

telefon lub e-mail do kontaktu

OGŁOSZENIODAWCA (dane do wiadomości redakcji)

imię i nazwisko

ulica i nr domu

miejscowość

telefon kontaktowy

Wypełnienie wszystkich pól jest obowiązkowe.
Redakcja nie ponosi odpowiedzialności za treść ogłoszeń oraz zastrzega sobie prawo do korekty lub w szczególnych wypadkach - do wstrzymania publikacji.

Wystarczy wypełnić kupon ogłoszeniowy i wrzucić do jednej z niebieskich skrzynek oznaczonych logiem

SŁOWO PODLASIA

Kupon można też dostarczyć osobiście lub przesłać do Redakcji:
Tygodnik „SŁOWO PODLASIA"
ul. Warszawska 15
21-500 Biała Podlaska
skr. pocztowa 116
We wtorek Twoje ogłoszenie zupełnie za darmo trafi do wszystkich czytelników „Słowa Podlasia".

W przypadku pytań skontaktuj się z nami: tel. 83 344 75 57

Uwaga!

Prawidłowo wypełniony kupon z ogłoszeniem powinien zostać wrzucony do skrzynki najpóźniej w czwartek do godziny 16.00.
W Redakcji kupony przyjmujemy **do piątku do godziny 18.00.**
Ogłoszenia dostarczone po tym terminie będą publikowane w kolejnym wydaniu.

- Odkurzacz samochodowy - 50 zł, 507 147 485
- Rower górski Scott, lekki, idealny do jazdy - 450 zł, 507 147 485
- Rower miejski, damka, z całym osprzętem - 400 zł, 507 147 485
- Buda dla średniego psa z podestem, kryta blachą - 150 zł, 507 147 485
- Domek ogrodowy dla dzieci - 350 zł, 507 147 485
- Maszyna do szycia - 400 zł, 507 147 485
- Kask rowerowy z głośnikami - 120 zł, 507 147 485
- Nowa huśtawka ogrodowa, na taras, z zadaszeniem - 300 zł, 507 147 485
- Metalowa, duża, solidna klatką dla zwierząt - 220 zł, 507 147 485
- Lustro do pokoju/przedpokoju b. ładne - 100 zł, 507 147 485
- Rower dziecięcy - 130 zł, 507 147 485
- Plecak/torba dla psa lub kota - 50 zł, 507 147 485
- Dywan pokojowy - 80 zł, 507 147 485
- Beczka nowa, 200 l, na paliwo lub wodę - 30 zł, 506 661 502
- Rower górski młodzieżowy koła 24 - 210 zł, 692 543 868
- Siekiera z trzonkiem duża do rozbijania łupek, dawniejsza, kuta - 60 zł, 693 286 866
- Wiertarka duża do betonu, mało używana, niemiecka - 330 zł, 606 406 260
- Umywalka nowa z otworem, mała - 30 zł, 606 406 260
- Kufer okuty z dawnych lat, do renowacji - 200 zł, 606 406 260
- Rower górski, stan db. - 150 zł, 83 343 81 81
- Stół ślusarski - 250 zł, 513 324 590
- Rower damka polski, sprawny - 120 zł, 606 406 260
- Kosiarka spalinowa do trawy silnik Bryksa 4 - 450 zł, 794 357 444
- Wózek retro używany z lat 80. - 250 zł, 691 665 352
- Waga dziesiętna z odważnikami - 280 zł, 502 515 345
- Stół do krajzegi metalowy z kątownika, solidny - 70 zł, 502 515 345
- Drzwi płytowe białe, z szybą, 70 prawe - 35 zł, 502 515 345
- Okno dubeltowe, podwójne, skrzynkowe (148x84) z szybami - 80 zł, 502 515 345
- Rolki dziecięce + kask i ochraniacze - 90 zł, 504 536 181
- Miodarka uniwersalna trzyplastrowa - 800 zł, 535 824 726
- Akordeon Veltmaister 120 basów, 3-chórowy, głośny - 830 zł, 606 691 751
- Zbiornik hydroforowy 150 litrów - 50 zł, 724 309 980
- Drzwi wewnętrzne pełne z zamkiem - 90 zł, 798 915 388
- Siewnik kos - 900 zł, 698 459 273
- Dywan 3x4 bardzo ładny, czysty, gruby - 100 zł, 509 278 340
- Silnik elektryczny do łodzi Minn Kota 4WD turbo 65 - 1200 zł, 505 963 212
- Lut lampa (prymus) nowa na benzynę, można używać z pompką - 50 zł, 693 286 866
- Kamień okrągły piaskowiec do toczaka i ostrzenia kosy, dawniejszy, nowy z otworem kwadratowym - 80 zł, 693 286 866
- Lampa naftowa, przedwojenna, zabytkowa, sprawna, zadbana - 50 zł, 693 286 866
- Kopyta szewskie drewniane, stan ładny, dawniejsze - 40 zł, 693 286 866
- Umywalka porcelanowa 60 cm z otworem, z syfonem, biała, nowa, Koło - 100 zł, 693 286 866
- Brony konne dwójki ze sztelwagą, kute, kowalskie, do użytku lub skansenu, ładne - 150 zł, 693 286 866
- Drabina 5 m długa, drewniana, zrobiona profesjonalnie przez stolarza, wzmacniana - 140 zł, 693 286 866
- Rama okienna, oszklona, na szklarnię - 9 zł, 727 259 066
- Frezy do gniazd, zaworów silnika jak nowe komplet w pudełku, - 100 zł, 693 286 866
- Klucze różne w komplecie, dawniejsze, duży wybór, niezniszczone - 100 zł, 693 286 866
- Szczypce, różne modele w komplecie, ślusarskie, polskie, dawniejsze, izolowane - 150 zł, 693 286 866
- Drabina 4 m, drewniana, zrobiona przez stolarza, wzmacniana, profesjonalna - 120 zł, 693 286 866
- Klucze oczkowe, płaskie, różne rozmiary, dawniejsze polskie, stan idealny - 100 zł, 693 286 866
- Klucze imbusy, komplet, duże rozmiary, dawniejsze, polskie w ładnym stanie - 100 zł, 693 286 866
- Rozwiertaki różne, komplet - 200 zł, 693 286 866
- Cyrkiel + kątownik, metalowe, ślusarskie - 130 zł, 693 286 866
- Suwmiarka obustronna, o dużych parametrach - 100 zł, 693 286 866
- Klucze nasadowe duże rozmiary, polskie, masywne - 150 zł, 693 286 866
- Wiertarka Celma aluminiowa - 180 zł, 693 286 866
- Klucze płaskie, dawniejsze polskie różne rozmiary do 36 mm - 120 zł, 693 286 866
- Nożyki do gwintowania, różne rozmiary, ostre - 100 zł, 693 286 866
- Wiertła dawniejsze rozmiary do 32 mm - 120 zł, 693 286 866
- Zlewozmywak dwukomorowy, niklowany, nowy z syfonem, z otworem na baterię, ładny - 120 zł, 693 286 866
- Odważniki do wagi, komplet - 90 zł, 693 286 866
- Rozwiertaki różne, komplet, polskie - 200 zł, 693 286 866
- Palniki do spawania tlenowego, komplet z przystawkami - 300 zł, 693 286 866
- Garnek gliniany dawniejszy na kapustę lub ogórki, 10 litrów, ładny, gruby z uszami - 50 zł, 693 286 866
- Betoniarka kompletna na silnik 230 V - 500 zł, 609 801 527
- Rower damski koła 26 - 130 zł, 503 622 147
- Krajzega bez silnika - 250 zł, 503 705 697
- Rower damka polski, dawniejszy, Bydgoszcz, sprawny, zadbany (1960) pierwszy właściciel- 100 zł, 693 286 866
- WC na budowę, nowe, drewniane - 400 zł, 502 243 030
- Waga szalkowa 10 kg z dawnych lat z odważnikami mosiężnymi, sprawna, zadbana - 110 zł, 693 286 866
- Sedes ze spłuczką porcelanowy, nowy z całym wyposażeniem, bardzo ładny wzór - 200 zł, 693 286 866
- Pług konny jednoskibowy do użytku lub do skansenu, konserwowany, ładny - 200 zł, 693 286 866

CD. NA STR. 36

eprasa.pl 354121f0ca

CD. ZE STR. 35

- Wiertarka ręczna do dużych otworów - 50 zł, 693 286 866
- Przecinarka elektryczna do metalu na tarczę Celma- 200 zł, 693 286 866
- Kątownik ślusarski do mierzenia kąta prostego - 70 zł, 693 286 866
- Nitownica obrotowa do nitów aluminiowych - 50 zł, 693 286 866
- Narzędzia ślusarskie, komplet - 100 zł, 693 286 866
- Przyrząd do frezowania gniazd, różne rozmiary - 80 zł, 693 286 866
- Maglownica do maglowania pościeli, drewniana z bardzo dawnych lat, antyk, przedwojenna - 40 zł, 693 286 866
- Lutownica elektryczna duża z grubym grotem - 80 zł, 693 286 866
- Wulkanizator samochodowy do klejenia dziur - 30 zł, 693 286 866
- Tara do prania ręcznego z dawnych lat, metalowa, zabytkowa - 40 zł, 693 286 866
- Lampa naftowa, przedwojenna, zabytkowa, sprawna, zadbana - 50 zł, 693 286 866
- Klaser ze znaczkami Polskimi od 1939 r.- 45 zł, 508 438 340
- Imadło hydrauliczne nowe, prawie nieużywane, z podestem, nowoczesne ładne - 250 zł, 693 286 866
- Zawiasy drzwiowe, kute ręcznie, z krukami w kształcie litery L nowe, ładna rzeźba - 40 zł, 693 286 866
- Chodnik wełniany + dywan w komplecie, polski gruby, ładny wzór fabryczny - 30 zł, 693 286 866
- Kanister 10 litrów, metalowy, wojskowy, szczelny, nigdzie nieuszkodzony - 25 zł, 693 286 866
- Zegar ścienny w drewnianej skrzynce, bijący, polski, zadbany, chodzi dokładnie, nakręcony - 230 zł, 693 286 866
- Kowadło - 1250 zł, 664 804 442
- Klucz rurhak do odkręcania rur hydraulicznych, nowy, niemiecki, masywny - 60 zł, 693 286 866
- Lampa bardzo duża salonowa, imitacja lampy naftowej, bardzo ładna, przedwojenna - 70 zł, 693 286 866
- Balia ocynkowana duża, okrągła, 120 l z uszami i korkiem - 70 zł, 693 286 866
- Rower damka, 28 biegów w piaście, koszyk - 239 zł, 728 368 782
- Rower damka, 26 biegów w piaście, koszyk - 219 zł, 728 368 782
- Rower góral, amortyzator przód i tył, solidny 26 - 199 zł, 728 368 782
- Konewka ocynkowana z lat PRL-u - 35 zł, 508 438 340
- Waga dziesiętna duża - 170 zł, 501 231 465
- Przewracarka do siana, widłowa - 300 zł, 504 035 005
- Rower męski, koła 28 - 100 zł, 501 474 598
- Rower damski, koła 26/195, sprawny - 200 zł, 83 344 17 17
- Zgrabiarka do siana 7-gwiazdowa - 720 zł, 513 557 509
- 7-gwiazdowa do siana, stan bdb. - 720 zł, 513 557 509
- Grabiarka do siana 6-gwiazdowa w dobrym stanie - 600 zł, 83 311 18 70
- Łódka ze sklejki - 500 zł, 511 048 908
- Kabina do ciągnika MF-255 - 1500 zł, 789 143 690
- Nasadka podwyższająca na sedes dla niepełnosprawnych - 250 zł, 510 980 885
- Silnik 3,5 kW - 370 zł, 506 811 470
- Podnośnik żaba 12 ton - 700 zł, 504 789 445
- Silnik 7,5 kW trzy fazy, 2280 obr., kołnierzowy - 500 zł, 512 511 170
- Betoniarka łańcuchowa 400 l miesza w prawo, w lewo wysypuje beton mokry i półsuchy, b. solidna, stan bdb. - 1500 zł, 791 510 087
- Sadzarka do ziemniaków fabryczna plus części zapasowe nowe, mało używana - 1250 zł, 791 510 087
- Piła spalinowa do betonu, granitu itp.,Makita w pełni sprawna - 1350 zł, 791 510 087
- Wiertarka Celma, polska, duża, silna, w obudowie aluminiowej, stan bdb. - 220 zł, 791 510 087
- Rower aluminiowy, czarny, męski, Kettler, koła 28, skóra siodełko, bdb. wyposażony, terenowo-szosowy - 850 zł, 791 510 087
- Umywalka z szafką, syfonem i baterią komplet, ładna - 220 zł, 791 510 087
- Wóz konny żelaźniak do małego ogarnięcia, stan db. - 850 zł, 791 510 087
- Imadło - 340 zł, 664 804 442
- Rower górski nowy z hamulcem tarczowym i amortyzatorem - 500 zł, 694 343 455

Mirosławie Kożuchowskiej

wyrazy głębokiego współczucia
i słowa otuchy
z powodu śmierci

MĘŻA

składają

Właściciele oraz Koleżanki i Koledzy z Hurtowni IBIS

Serdeczne podziękowania
Rodzinie, Sąsiadom, Znajomym,
wszystkim uczestnikom ceremonii pogrzebowej

ś. † p.

Jadwigi FILIPIUK

składają pogrążeni w smutku
Córka i Syn z Rodzinami

INFORMATOR

KINO MERKURY

KINO

25.05 „Co w duszy gra", dubbing, animowany, komedia 14:30; „Psy i koty 3: Łapa w łapę", dubbing, animowany, familijny 16:30; „Ojciec", napisy, dramat 18:15; „Wolka", dramat 20:15
26.05 „Co w duszy gra", dubbing, animowany, komedia 14:30; „Psy i koty 3: Łapa w łapę", dubbing, animowany, familijny 16:30; „Ojciec", napisy, dramat 18:15; „Wolka", dramat 20:15
27.05 „Co w duszy gra", dubbing, animowany, komedia 12:45; „Psy i koty 3: Łapa w łapę", dubbing, animowany, familijny 14:45; „Ojciec", napisy, dramat 16:30; „Wolka", dramat 18:15; CzSF: „Ludzki głos", dramat 20:15
28.05 „Krudowie 2: Nowa Era", dubbing, animowany, komedia 14:15, 16:00; „Ojciec", napisy, dramat 17:45; „Druga połowa", komedia, romantyczny 19:30; „Wolka", dramat 21:15
29.05 „Krudowie 2: Nowa Era", dubbing, animowany, komedia 12:15, 16:00; „Psy i koty 3: Łapa w łapę", dubbing, animowany, familijny 14:15; „Ojciec", napisy, dramat 17:45; „Druga połowa", komedia, romantyczny 19:30; „Wolka", dramat 21:15
30.05 „Krudowie 2: Nowa Era", dubbing, animowany, komedia 12:15, 16:00; „Psy i koty 3: Łapa w łapę", dubbing, animowany, familijny 14:15; „Ojciec", napisy, dramat 17:45; „Druga połowa", komedia, romantyczny 19:30; „Wolka", dramat 21:15
31.05 „Krudowie 2: Nowa Era", dubbing, animowany, komedia 14:15, 16:00; „Ojciec", napisy, dramat 17:45; „Druga połowa", komedia, romantyczny 19:30; „Wolka", dramat 21:15

DYŻURY PRZYCHODNI

Biała Podlaska

Stacja Pogotowia Ratunkowego SPZOZ ul. Terebelska 57-65, tel. 83 343 40 68, 83 343 47 35.

Międzyrzec Podlaski

SPZOZ ul. Warszawska 2-4, tel. 83 371 51 00, poniedziałek–piątek w godz. 18-8, sobota, niedziela i święta – całą dobę.

APTEKI

Biała Podlaska: całodobowo, ul. Sidorska 2K, tel. 83 343 25 24.
Międzyrzec Podlaski: całodobowo, ul. Warszawska 17, tel. 83 371 25 23
Parczew: do 01.06 NOWA ul. PCK 1; 83 354 29 59 od 02.06 Apteka Choma Al. Zwycięstwa 9; 83 311 14 06
Radzyń Podlaski: do 03.06 Apteka „Przy szpitalu" ul. Wisznicka 111, 83 413 22 99 od 04.06 Apteka „Dbam o zdrowie", ul. Spółdzielcza 1; 736 697 713.

ZAMAWIANIE GAZU

Biała Podlaska

KOMUNALNIK, al. Jana Pawła II 33, tel. 83 343 69 92 i 83 343 46 91, w godz. od 6.30 do 18.00 (z wyjątkiem niedziel i świąt). Prowadzi: wymianę małych butli z gazem, przegląd kuchni gazowych.
MUSTANG, dostawa gazu pn.-sob. w godz. 6-22, niedz. i święta 8-17, tel. 83 343 33 03, mustangbp.pl
PROGAZ-BECHTA, Dostawy gazu pn.-sob. w godz. 7-20 i niedz. 9-16, tel. 83 343 60 65 i bezpłatny 800 468 230.
GAZOL, dostawy gazu, w godz. pn.-sob. 7.00-19.00, tel. 83 343 20 87, bezpłatny 800 378 220.

ZAKŁADY POGRZEBOWE

Biała Podlaska

KOMUNALNIK, al. Jana Pawła II 33, tel. 83 343 46 91, całodobowo: 601 277 212, 504 070 564, 83 343 98 50.
Domy Pogrzebowe Biała Podlaska, ul. Dolna 9 i ul. Rzeźniana 31, tel. 83 343 83 21, całodobowo 601 277 212.
Kwiaciarnia Biała Podlaska, al. Jana Pawła II 33, tel. 83 343 46 91, 508 303 236.
Nagrobki Granitowe ul. Rzeźniana 31, tel. 83 343 46 91, 508 303 236.
Konsolacje (Stypy) Modlitwy wieczorne ul. Dolna 9, tel. 83 343 46 91, 601 277 212.
Transport zwłok (całodobowo) tel. 504 070 564
HADES Maksymiuk i Wspólnicy
Domy Pogrzebowe Biała Podlaska, al. Jana Pawła II 25, Łomazy ul. Wisznicka 2, 83 344 35 24, całodobowo 601 369 849, 509 766 538.
Kwiaciarnia Biała Podlaska, al. Jana Pawła II 25, tel. 794 444 180.
Produkcja Trumien Łomaska 87 21–500 Biała Podlaska, 509 766 538.
Kamieniarstwo Zakład Produkcyjny Klonownica Duża 17, Punkt Sprzedaży Biała Podlaska al. Jana Pawła II 25, Liternictwo Biała Podlaska al. Jana Pawła II 25, 509 766 538, 536 003 603, 790 258 990.
Kancelaria Cmentarza w Międzyrzecu Podl., ul. Warszawska 14, 83 371 10 03.
Kancelaria Cmentarza w Piszczacu, ul. Włodawska, 601 369 849, 509 766 538.
Kancelaria Cmentarza w Białej Podlaskiej Aleje Jana Pawła II 25, 83 343 37 34.
Komarówka Podlaska
Kompleksowe Usługi Pogrzebowe – tel. całodobowo 690 812 812.

STACJE LPG

Biała Podlaska

Al. Jana Pawła II 33, Komunalnik, tankowanie gazem, czynne od 4.30.

TELE–TAXI

Biała Podlaska

TAXI METRO-CAPITOL, tel. 196 26 lub 83 342 55 57, sms 601 619 626. Dojazd gratis. Nagrody bez losowania. Faktury.

GRUPY AA

„Alba" ul. Janowska 17, grupa kobieca, środa godz. 17:00;
„Matecznik" ul. Łomaska 79, poniedziałek 18:00, spotkania zamknięte (tylko dla alkoholików);
„Skorpion" ul. Długa 1, niedziela 16:30 - otwarte oraz wtorek 18:00 - zamknięte;
„Krzna" ul. Janowska 17, piątek 18:00 oraz drugi piątek miesiąca spotkania otwarte;
„Przemiana" ul. Prosta 33, środa 16:15 wszystkie zamknięte, Zakład Karny wejście na podstawie przepustek. Wszelkie informacje można uzyskać pod lokalnym numerem kontaktowym 881 003 110, czynnym codziennie w godz. 18-20:00.
AL-ANON „Słoneczko" kościół p.w. św. Antoniego, ul. Narutowicza (dom katechetyczny na końcu parkingu), 17^{30} każdy czwartek miesiąca, otwarty miting ostatni czwartek miesiąca
AL-ANON „Nadzieja", ul. Długa 2, przy kościele Chrystusa Miłosiernego, każdy poniedziałek godz. 18.30, ostatni poniedziałek miesiąca miting otwarty.

Masz problem z alkoholem?

Anonimowi Alkoholicy czekają, tel. 881 003 110 czynny codziennie w godz. 18.00-20.00.

Krudowie 2: Nowa Era

KINO W 2013 roku świat poznał pierwszą prehistoryczną rodzinę, Krudów. Nominowana do Oscara komedia o tym, jak Krudowie radzą sobie w świecie, który nieustannie się zmienia, przyciągnęła do kin tłumy. Teraz czas na drugą część przygód rodziny, którą już od 28 maja będzie można zobaczyć w kinie Merkury.

Krudowie potrzebują nowego miejsca do życia. Tak więc pierwsza prehistoryczna rodzina wyrusza w świat w poszukiwaniu bezpieczniejszego miejsca, które można by nazwać domem. Kiedy odkrywają idylliczny raj otoczony murem, raj który spełnia wszystkie ich potrzeby, myślą, że ich problemy zostały rozwiązane... z wyjątkiem jednej rzeczy. Mieszka tam już inna rodzina: Bettermanowie.

Bettermanowie (z naciskiem na „better") – ze swoim wyszukanym domkiem na drzewie, niesamowitymi wynalazkami i nawadnianymi hektarami upraw smacznych owoców – znajdują się kilka stopni powyżej Krudów na drabinie ewolucyjnej. Kiedy przyjmują Krudów jako pierwszych gości na świecie, wkrótce narastają napięcia między rodziną jaskiniową a rodziną współczesną. Gdy szanse na dobre relacje wydają się stracone, nowe zagrożenie popchnie obie rodziny do wyjścia poza ów bezpieczny mur i zmusi do zaakceptowania różnic i stworzenia wspólnej przyszłości.

(pc)

Zdobądź wejściówkę!

Dla naszych Czytelników przygotowaliśmy dwie bezpłatne wejściówki na seans filmu „Krudowie 2: Nowa Era". Aby je zdobyć, wystarczy przyjść do sekretariatu redakcji Słowa Podlasia, ul. Warszawska 15, z aktualnym wydaniem naszego tygodnika i pokazać nam ten artykuł. Bilety otrzymają dwie pierwsze osoby, a więc kto pierwszy ten lepszy!

GALERIE I MUZEA

BIAŁA PODLASKA
GALERIA PODLASKA ul. Warszawska 12, czynna codziennie, oprócz sobót, w godz. 10-18.
MUZEUM POŁUDNIOWEGO PODLASIA ul. Warszawska 14, czynne od poniedziałku do piątku w godz. 8-16 i w niedziele w godz. 10-16.
Wystawa stała: „Ikona Święta Tajemnica".
ODDZIAŁ MARTYROLOGICZNO-HISTORYCZNY ul. Łomaska 21, czynny od poniedziałku do piątku w godz. 9-15. Wystawa stała: „Walka i męczeństwo w latach 1939-1947".

MIĘDZYRZEC PODLASKI
Galeria ES ul. Warszawska 37, czynna wtorek-piątek w godz. 11-16, sobota w godz. 11-14, tel. 83 371 39 65.

ŁUKÓW
Muzeum Regionalne ul. Piłsudskiego 19, tel. 25 798 27 16, czynne: pon.-pt. w godz. 8-16.

RADZYŃ PODLASKI
Galeria Oranżeria, ul. Jana Pawła II 4, tel. 83 352 73 14.
Radzyńska Izba Regionalna. Podpiwniczenia Pałacu Potockich.

ROMANÓW
Muzeum Józefa Ignacego Kraszewskiego, Romanów 25, tel. 83 379 30 14, czynne: wt.-niedz. w godz. 10-16.
Ekspozycja stała: prezentacja dziejów życia i twórczości J.I. Kraszewskiego.

eprasa.pl 354121f0ca

Trzecioligowi piłkarze Podlasia Biała Podlaska walczyli o punkty z rywalami z Tarnobrzega i Sandomierza

Nie było powtórki z historii

PIŁKA NOŻNA Piłkarze Podlasia Biała Podlaska rozegrali dwa spotkania w ciągu tygodnia, najpierw z Siarką w Tarnobrzegu, a następnie w roli gospodarzy na boisku PSW z Wisłą Sandomierz, już z kibicami na trybunach. Naszemu zespołowi nie udało się jeszcze wrócić do wygrywania, ale nadal jest tuż nad strefą spadkową w trzecioligowej tabeli.

ARKADIUSZ KIELAR

FOT. PIOTR PYRKOSZ

Paweł Zabielski (z piłką) i jego koledzy z Podlasia walczyli z rywalami z Tarnobrzega i Sandomierza

Siarka Tarnobrzeg – Podlasie Biała Podlaska 3:2 (2:0)

Bramki: 1:0 Dawid Bałdyga 18, 2:0 Luigi D'Apollonio 37, 2:1 Paweł Zabielski 57, 3:1 Paweł Szołtys 81, 3:2 Olaf Martynek 84.

Podlasie: Krasowski – Dmitruk, Nieścieruk, Kosieradzki, Salak, Wojczuk, Kobza (81 Łęcki), Andrzejuk, Mierzwiński (56 Kocoł), Zabielski (74 Golba), Chmielewski (74 Martynek).

Siarka: Kowal – Bierzało (80 Józefiak), Duda, D'Apollonio, Tabor, Rogala, Sulkowski (71 Skrzypek), Bieniarz (58 Szołtys), Janeczko, Bałdyga (67 Zmarzlik).

Czerwona kartka: Bierzało (Siarka, 80 min., za drugą żółtą). **Żółte kartki:** Józefiak, Rogala, Bierzało (Siarka). **Sędziował:** J. Pieron z Kielc.

To od meczu z Siarką w Białej Podlaskiej w rundzie jesiennej rozpoczął pracę z piłkarzami Podlasia trener Rafał Borysiuk. Wtedy był to udany debiut, bo bialczanie wygrali 3:2, chociaż przegrywali 0:2 do przerwy, ale w drugiej połowie trzy bramki zdobył Kamil Kocoł. Teraz „Kocołek" po wyleczeniu kontuzji pojawił się na boisku dopiero po zmianie stron, a w Tarnobrzegu naszym nie udało się wywalczyć punktów, tym razem historia nie powtórzyła się i nie udało się odrobić strat. Górą była Siarka, której trenerem jest były reprezentant Polski Sławomir Majak.

Tarnobrzeżanie mieli ostatnio złą passę, doznali trzech porażek z rzędu, w tym prestiżowe regionalne derby ze Stalą Stalowa Wola na wyjeździe aż 0:4. Walczące o utrzymanie Podlasie też po serii dobrych meczów „wyhamowało", doznając dwóch porażek z rzędu przed starciem z Siarką. I swojego dorobku punktowego po meczu z rywalami z Podkarpacia nie powiększyło.

Miejscowi objęli prowadzenie w 18 minucie. Po dośrodkowaniu z rzutu rożnego głową w polu karnym piłkę zgrał Luigi D'Apollonio, a do siatki z 5 metrów wpakował ją ku uciesze miejscowych kibiców Dawid Bałdyga. W 36 minucie było już 2:0. Tym razem na listę strzelców wpisał się mający polskie i włoskie obywatelstwo D'Apollonio, który wykorzystał dobre dośrodkowanie z lewej strony Mateusza Janeczki i nie miał kłopotów z celnym strzałem z pola karnego. Po zmianie stron bialczanie zaprezentowali się już lepiej i szybko zdobyli kontaktową bramkę, gdy po podaniu Mariusza Chmielewskiego sam przed bramkarza Siarki wyszedł Paweł Zabielski i nie zmarnował znakomitej okazji. W 80 minucie drugą żółtą i w konsekwencji czerwoną kartką ukarany został gracz tarnobrzeskiej drużyny, Michał Bierzało, a w 81 minucie... trzecią bramką zdobyła Siarka. Na listę strzelców wpisał się Paweł Szołtys, który z 15 metrów uderzył po ziemi i piłka wylądowała w siatce tuż przy słupku bramki Wiktora Krasowskiego. Nasi nie poddawali się i walczyli do końca, ale zdobyli jeszcze tylko jedną bramkę, po dośrodkowaniu Macieja Wojczuka z bliska piłkę wpakował do siatki Olaf Martynek.

Podlasie Biała Podlaska – Wisła Sandomierz 1:1 (1:0)

Bramki: 1:0 Kamil Kocoł 19 z karnego, 1:1 Sebastian Taranek 88.

Podlasie: Krasowski – Archipow (46 Dmitruk), Kosieradzki (90 Martynek), Nieścieruk, Salak, Wojczuk, Kobza, Andrzejuk, Kocoł, Zabielski (79 Mierzwiński), Chmielewski (61 Golba).

Wisła: Jurewicz – Kajpust, Serek, Sudy, Diel, Stańczyk, Siedlecki (46 Taranek), Antochów (71 Pieniążek), Chmielowiec, Matuszewski, Zawiślak.

Żółte kartki: Archipow, Golba, Nieścieruk (Podlasie), Siedlecki (Wisła). **Sędziował:** Jakub Pych z Rzeszowa.

Po powrocie na stadion PSW bialskim kibicom nie było dane cieszyć się z trzech punktów dla Podlasia. Oba zespoły do tego meczu miały po trzy porażki z rzędu na koncie i chciały przełamać złą passę.

Do przerwy bialczanie prowadzili 1:0, gdy po faulu w polu karnym na Kamilu Kocole sam poszkodowany wykonał skutecznie „jedenastkę" (to jego 20. ligowa bramka w tym sezonie). Szans na gole było więcej, szkoda niewykorzystanych okazji Mariusza Chmielewskiego czy Macieja Wojczuka. Po zmianie stron szansę na podwyższenie wyniku miał ponownie Chmielewski, a chociaż piłkarze Wisły prezentowali się lepiej niż w pierwszej odsłonie, to wydawało się, że gospodarze dowiozą zwycięstwo do końca. Niestety, w samej końcówce Wiktora Krasowskiego pokonał Sebastian Taranek i skończyło się podziałem punktów. W zespole z Sandomierza wystąpił m. in. Diel Spring, piłkarz powołany do reprezentacji Saint Vincent i Grenadyn na mecze eliminacji mistrzostw świata w strefie CONCACAF z Gwatemalą i Kubą. – To był zasłużony podział punktów. Podlasie po wyjściu na prowadzenie mądrze się broniło, my atakowaliśmy, ale długo nic z tego nie wychodziło – przyznał trener Wisły **Rafał Wójcik**.

Po meczu Siarka – Podlasie powiedzieli:

Rafał Borysiuk, trener Podlasia: – Zespół objąłem przed meczem z Siarką w tamtej rundzie i myślałem, że historia zatoczy koło, bo też przegrywaliśmy wtedy 0:2 do przerwy. Mocno postawiliśmy się gospodarzom, wydaje mi się, że na punkt, przynajmniej w drugiej połowie, zasłużyliśmy. Do przerwy byliśmy zespołem słabszym, straciliśmy bramkę po stałym fragmencie gry, wiedzieliśmy, że to mocna strona Siarki. Weszliśmy dobrze w drugą połowę, zdobyliśmy bramkę na 2:1, przejęliśmy momentami inicjatywę. Wstydu nie przynieśliśmy, gratuluję chłopakom walki, zaangażowania, grania do końca. Myślę, że tak grając jak momentami w drugiej połowie, to my z tej ligi nie spadniemy i się utrzymamy.

Sławomir Majak, trener Siarki: – Mecz był pełen dramaturgii, mógł się podobać kibicom, którzy w końcu zawitali na stadion. Padło pięć bramek, pierwsza połowa była pod naszą kontrolą, ale w drugiej zbyt łatwo daliśmy zepchnąć się do defensywy. Zespół gości to wykorzystał, po czerwonej kartce zdołaliśmy się jednak otrząsnąć i zdobyć gola na 3:1. Ale znowu straciliśmy bramkę i do końca były ogromne nerwy. Po trzech porażkach potrzebowaliśmy tego zwycięstwa, ale też potwierdzę, że z tą grą Podlasie nie zasługuje na spadek i będzie w stanie się w tej lidze utrzymać.

III LIGA PIŁKARZY

36. kolejka: Siarka Tarnobrzeg – Podlasie Biała Podlaska 3:2 (2:0), Bałdyga 18, D'Apollonio 37, Szołtys 81 – Zabielski 57, Martynek 85; **Wisła Puławy – Orlęta Spomlek Radzyń Podlaski 2:1 (1:0)**, Cheba 22, Pielach 52 – Maj 57; **Wisła Sandomierz – Avia Świdnik 0:1 (0:1)**, Kompanicki 12; **Lewart Lubartów – KSZO Ostrowiec Świętokrzyski 1:1 (1:1)**, Fularski 30 – Mężyk 44; **Wisłoka Dębica – Wólczanka Wólka Pełkińska 4:1 (1:1)**, Łanucha 43, Fedan 74, Siedlik 77, Kamiński 84 – Peda 5; **Chełmianka Chełm – Jutrzenka Giebułtów** – mecz przerwany w 92 minucie przy stanie 1:0, goście zeszli z boiska; **Hetman Zamość – Korona II Kielce 1:0 (0:0)**, Pokrywka 51; **Podhale Nowy Targ – Sokół Sieniawa 1:2 (1:1)**, Burnat 19 – Ochał 23, King 49; **ŁKS Łagów – Cracovia II 2:2 (1:1)**, Kolasa 12, 62 – Jarzynka 23, Ferreira 78; **Stal Kraśnik – Stal Stalowa Wola 0:2 (0:1)**, Grabarz 39, Mistrzyk 56. **Pauzował KS Wiązownica.**
37. kolejka: Podlasie – Wisła S. 1:1 (1:0), Kocoł 19 z karnego – Taranek 89; **Orlęta – Sokół 0:1 (0:0)**, Kapuściński 88; **Hetman – Podhale 2:1**; Chyrchała 37, Pokrywka 90 – Kobylarczyk 56; **Korona II – Chełmianka 0:1 (0:0)**, Brzozowski 62; **Jutrzenka – Wisłoka 2:8 (2:3)**, Zawadzki 3, Ślaski 17 – Kamiński 19, Palonek 33, Łanucha 39, Sojda 58, Siedlik 63, 70, 81, 90; **Wólczanka – Lewart 3:0 (1:0)**, Łazarz 3, Bała 55, Matofij 67; **KSZO – Siarka 1:0 (1:0)**, Stanisławski 45; **Avia – Wiązownica 3:0 (2:0)**, Poleszak 17, Kompanicki 36, Białek 77; **Cracovia II – Wisła P. 2:0 (0:0)**; Ferreira 60, Czelny 83 samob., **Stal SW – Łagów 3:2 (2:1)**, Waszkiewicz 5, Wojtak 20, Szałas 68 samob. – Mydlarz 27, Rogala 53. **Pauzowała Stal K.**

TABELA III LIGI

1. Wisła Puławy	36	87	89–27
2. Sokół Sieniawa	36	71	58–30
3. Stal Stalowa Wola	35	67	67–35
4. Avia Świdnik	35	65	81–34
5. Podhale Nowy Targ	35	60	50–38
6. Chełmianka Chełm	34	58	54–40
7. Wisłoka Dębica	35	57	61–40
8. KSZO Ostrowiec Św.	35	54	58–40
9. Wólczanka Wólka P.	35	52	62–49
10. Siarka Tarnobrzeg	35	50	51–47
11. ŁKS Łagów	36	48	51–53
12. Wisła Sandomierz	35	48	47–55
13. Cracovia II	36	47	49–44
14. Lewart Lubartów	35	43	40–40
15. Podlasie Biała Pod.	**35**	**42**	**53–73**
16. Orlęta Radzyń Pod.	**36**	**40**	**51–65**
17. KS Wiązownica	35	36	43–75
18. Stal Kraśnik	35	35	39–50
19. Korona II Kielce	35	32	43–71
20. Jutrzenka Giebułtów	34	25	45–97
21. Hetman Zamość	35	14	30–119

Sebastian Szymański: Jestem w gotowości

Wychowanek AP TOP 54 Biała Podlaska, Sebastian Szymański, obecnie piłkarz Dynama Moskwa, znalazł się tylko na liście rezerwowych w szerokiej kadrze na tegoroczne mistrzostwa Europy, ogłoszonej przez trenera pierwszej reprezentacji Polski Paulo Sousę. – Ja w razie potrzeby jestem w gotowości, by pomóc drużynie – napisał 22-letni pomocnik na Facebooku.

Jak informowaliśmy, Szymańskiego zabrakło w 26–osobowej kadrze na „Euro", które rozpocznie się w czerwcu. Ale może jeszcze zastąpić któregoś z reprezentantów Polski w razie choroby czy kontuzji. Brak powołania dla Sebastiana to dla wielu kibiców i komentatorów było niemałe zaskoczenie, a agent zawodnika, Mariusz Piekarski, podkreślał, że Szymański nie dostał w kadrze szansy na pozycji, na której czuje się najlepiej, czyli środkowego pomocnika, tylko był wystawiany na skrzydle. O tym, że w reprezentacji brakuje wychowanka AP TOP 54 mówili m. in. Jerzy Engel, Jan Tomaszewski, Jacek Ziober czy Radosław Majdan. Co więcej, zawodnik Dynama został wybrany przez serwis Opta Sports do jedenastki sezonu rosyjskiej Priemjer Ligi (Dynamo zajęło 7. miejsce w tabeli rosyjskiej ekstraklasy).

FOT. ŁĄCZY NAS PIŁKA

Sebastian Szymański: – W razie potrzeby jestem w gotowości

„Gra w biało–czerwonych barwach z orzełkiem na piersi to szczyt marzeń każdego chłopaka, który zaczyna kopać piłkę z kolegami na podwórku. Mnie było dane spełnić to marzenie i stać się częścią reprezentacji Polski" – napisał na Facebooku Szymański, który 10 maja obchodził urodziny. – „Teraz – choć nie znalazłem się w kadrze przygotowującej się do udziału w mistrzostwach Europy – pozostaję całym sercem z ekipą, która będzie miała taką szansę. Ja w razie potrzeby jestem w gotowości, by pomóc drużynie. Trzymam kciuki za wszystkich chłopaków i gorąco wierzę, że przeżyją fantastyczną przygodę, która da nam wszystkim wiele pięknych emocji".

Powołani na „Euro" reprezentanci Polski popracują od 24 maja do 8 czerwca na zgrupowaniu w Opalenicy oraz rozegrają towarzyskie spotkania 1 czerwca z Rosją i 8 czerwca z Islandią. Mistrzostwa Europy rozpoczną się 11 czerwca, Polacy zagrają w grupie E: 14 czerwca ze Słowacją, 19 czerwca z Hiszpanią i 23 czerwca ze Szwecją.

eprasa.pl 354121f0ca

Piłkarzom Orląt Radzyń Podlaski przyszło zmierzyć się z liderem i wiceliderem trzecioligowej tabeli

Puchary i szpaler dla rywali

PIŁKA NOŻNA Trzecioligowym piłkarzom Orląt Radzyń Podlaski w walce o utrzymanie przyszło zmierzyć się najpierw na wyjeździe z liderem tabeli z Puław, a następnie u siebie z wiceliderem z Sieniawy. – Choć czekają nas ciężkie mecze, to liczę na punkty – mówił trener radzyńskiej drużyny, Mikołaj Raczyński. Punktów Orlęta będą musiały jednak poszukać w kolejnych spotkaniach.

ARKADIUSZ KIELAR

Wisła Puławy – Orlęta Spomlek Radzyń Podlaski 2:1 (1:0)

Bramki: 1:0 Dominik Cheba 22, 2:0 Mateusz Pielach 52, 2:1 Arkadiusz Maj 57.

Najlepsi strzelcy 3 ligi:

28 goli – Paluchowski (Wisła P.), **23** – Białek (Avia), **20** – Kocoł (Podlasie), **18** – Fidziukiewicz (Stal SW).

Orlęta: Ciołek – Idzikowski (46 Kuźma), Kamiński, Myszka, Wiatrak, Filipowicz (86 Kołtunowicz), Albertin, Kobiałka, Kalita (30 Kleber), Rycaj (81 Welman), Maj.

Wisła: Kołotyło – Kuban, Pielach, Wiech, Brągiel (61 Czelny), Cheba, Skałecki, W. Puton, Furtado, Kondracki (74 Kiczuk), Zając (89 Gałązka).

Żółte kartki: Kuban, Cheba (Wisła), Kalita, Albertin (Orlęta). **Sędziował:** P. Burak z Zamościa.

Wisła Puławy to bezapelacyjny lider trzecioligowej tabeli, który zapewnił już sobie awans do drugiej ligi. Przed meczem z Orlętami gospodarze odebrali specjalne puchary za awans od sponsorów i władz samorządowych. Radzynianie też wykonali miły gest wobec graczy Wisły i utworzyli specjalny szpaler dla wbiegających na boisko rywali. Puławianie zagrali w zmienionym składzie w porównaniu do poprzednich spotkań, nie tylko ze względu na kartki, ale trener Mariusz Pawlak dał też odpocząć kilku swoich graczom, w tym Krystianowi Putonowi, byłemu zawodnikowi Orląt. Zagrał za to inny były zawodnik radzyńskiego zespołu, Rafał Kiczuk.

Grający bez pauzującego za kartki Pawła Czaljadki radzynianie pierwszego gola stracili w 22 minucie, gdy po rzucie rożnym i zgraniu piłki głową przez Mateusza Pielacha z bliska także głową skierował futbolówkę do siatki Dominik Cheba. Wynik podwyższył po przerwie, ponownie po rzucie rożnym, Mateusz Pielach, który trafił z 5 metrów. Ale przyjezdni nie pasowali i po krótko rozegranym rzucie rożnym kontaktową bramkę zdobył Arkadiusz Maj, celnie przymierzając z pierwszej piłki z pola karnego. Pecha miał były gracz Wisły, Michał Kobiałka, który z rzutu wolnego trafił tylko w poprzeczkę. Mimo starań Orlętom nie udało się już doprowadzić do remisu, a drużyna z Puław po końcowym gwizdku mogła w dobrych humorach świętować ze swoimi kibicami awans do drugiej ligi.

FOT. WISŁA PUŁAWY

Piłkarze Orląt (z lewej Karol Rycaj) walczyli z liderami trzecioligowej tabeli w Puławach

Poznali pucharowego rywala

W Lubelskim Związku Piłki Nożnej rozlosowano półfinałowe pary wojewódzkiego Pucharu Polski, mecze są zaplanowane 9 czerwca. Piłkarze Orląt Radzyń Podlaski zmierzą się ze zwycięzcą finału okręgowego pomiędzy Wisłą Puławy i Avią Świdnik (26 maja), a w drugim wojewódzkim półfinale zagrają Tomasovia Tomaszów Lubelski i Chełmianka Chełm.

W następnej kolejce 3 ligi, 29–30 maja:

Wiązownica – **Podlasie,** 29 maja godz. 11, Podhale – **Orlęta,** 29 maja godz. 17, Stal K. – Avia, Wisła S. – KSZO, Siarka – Wólczanka, Lewart – Jutrzenka, Wisłoka – Korona II, Chełmianka – Hetman, Sokół – Cracovia II, Wisła P. – Stal SW. Pauzuje Łagów.

Orlęta Spomlek Radzyń Podlaski – Sokół Sieniawa 0:1 (0:0)

Bramka: 0:1 Patryk Kapuściński 89.

Orlęta: Ciołek – Czaljadka, Myszka, Kamiński, Rycaj (82 Chyła), Kuźma, Kobiałka, Albertin (82 Wiatrak), Filipowicz (82 Kołtunowicz), Maj (70 Szymala), Kleber (75 Nowosadko).

Sokół: Zając – Grasza, Kapuściński, Skała, Lis, Purcha (90 Kalin), Jędryas (69 Majda), Więcek (82 Kasperkowicz), Mazurek, King (46 Wójcik), Oziębło (69 Pikiel).

Żółte kartki: Kleber, Kamiński, Albertin (Orlęta), Skała, Lis (Sokół). **Sędziował:** A. Bińkowski ze Skarżyska–Kamiennej.

Po liderze Orlętom, w których po kontuzji i dłuższej przerwie do gry wrócił Patryk Szymala, przyszło zmierzyć się z wiceliderem tabeli. Oba zespoły starały się przede wszystkim zabezpieczyć tyły i niewiele było dogodnych okazji do strzelenia goli. Wśród miejscowych szanse mieli m. in. Arkadiusz Maj czy Karol Rycaj. Gdy wiele wskazywało na to, że mecz zakończy się bez bramek, w samej końcówce spotkania z rzutu wolnego celnie przymierzył Patryk Kapuściński i trzy punkty pojechały do Sieniawy. Do remisu próbował doprowadzić jeszcze Michał Kobiałka, ale po jego strzale skończyło się tylko na rzucie rożnym. W 88 minucie czerwoną kartkę za dyskusję z arbitrem otrzymał trener Orląt Mikołaj Raczyński.

Walczyły z Resovią

W Centralnej Lidze Juniorek U–15 pierwsze punkty straciły piłkarki UKS Pionier PSW Biała Podlaska, które na boisku AP TOP 54 przegrały z rywalkami z Resovii 1:2 (bramka: Maja Cieślik). 29 maja UKS Pionier, który prowadzi w tabeli z 15 punktami po 6 kolejkach, zagra na wyjeździe z UKS 3 Staszkówka Jelna.

UKS Pionier: Piotrkowicz – Poręba, Mościcka, Michalska Rawska, Konowrocka, Drygiel (27 Woźniak), Cieślik, Związek (60 Seredzińska), Kurek (65 Berlińska), Różnowicz.

Marczuk w reprezentacji Polski

Dominik Marczuk, były piłkarz Huraganu Międzyrzec Podlaski, AP TOP 54 Biała Podlaska i Podlasia Biała Podlaska, a obecnie gracz drugoligowej Stali Rzeszów, znalazł się wśród powołanych zawodników na zgrupowanie reprezentacji Polski do lat 19 w Gniewinie od 31 maja do 3 czerwca.

Niedosyt i kilka kontrowersji

PIŁKA NOŻNA Kolejne mecze w Centralnej Lidze Juniorów U–17 i U–15 rozegrali piłkarze AP TOP 54 Biała Podlaska.

CLJ U–17:

Stal Rzeszów – AP TOP 54 Biała Podlaska 1:1 (0:0), bramki: Paśko 88 – Kurowski 55.

AP TOP 54: Haponiuk – Furman, Sweklej, Storto, Domański (75 Ochnik), Bahonko (55 Opolski), Kurowski (68 Sikora), Kowalewicz, Matejek, Kobyliński, Łukasiewicz (88 Juszczuk).

Bialczanom wygrana uciekła w ostatnich minutach, nie obyło się bez kontrowersji. Choć faulowany był jeden z graczy AP TOP 54, to sędzia odgwizdał rzut wolny dla... gospodarzy. I zawodnik Stali zdołał po uderzeniu z wolnego doprowadzić do wyrównania. – Z jednej strony czujemy niedosyt, bo straciliśmy bramkę w ostatnich minutach, ale z drugiej strony szanujemy punkt. Trudne warunki pogodowe, dużo szarpanej gry i kilka kontrowersji – ocenia mecz jeden z trenerów AP TOP 54, **Artur Renkowski**.

Bialczanie 30 maja rozegrają u siebie zaległy mecz ze Stalą Rzeszów (godz.12).

W innych meczach 12. kolejki: Hutnik Kraków – Górnik Łęczna 2:2, Motor Lublin – Korona Kielce 0:1, Wisła Kraków – Cracovia 3:0.

1. Wisła Kraków	9	18	23–12
2. Cracovia	9	17	19–11
3. Motor Lublin	9	16	22–17
4. Korona Kielce	10	16	17–14
5. Hutnik Kraków	9	11	14–18
6. Stal Rzeszów	10	11	20–24
7. AP TOP 54 Biała P.	**9**	**10**	**9–12**
8. Górnik Łęczna	9	5	11–27

CLJ U–15:

AP TOP 54 Biała Podlaska – BKS Lublin 1:2 (1:0), bramki: Wnuk 22 – Gębicki 73, Górski 76.

AP TOP 54: Borysiuk – P. Chazan, M. Chazan, Adamski (75 Antoniuk), Wnuk, Panasiuk, Gmur, Andrzejczuk (41 Piwowar), Niececki, Kosiński (67 Stalewski), Niedziela (57 Sawczuk).

– Mieliśmy szansę zamknąć to spotkanie kolejną bramką, niestety zapłaciliśmy za naszą nieskuteczność. Jeszcze w ostatniej minucie byliśmy bliscy wyrównania po błędzie bramkarza gości, ale piłka po uderzeniu z 40 metrów przez Bartka Niecieckiego minimalnie przeszła nad poprzeczką – komentuje **Miłosz Storto**, trener AP TOP 54.

Przed bialczanami zaległe spotkanie 29 maja z BKS w Lublinie.

W innych meczach 12. kolejki: Korona Kielce – Wisła Kraków 0:3, Cracovia – Sandecja Nowy Sącz 1:3, Unia Tarnów – Hetman Zamość 1:3.

1. Wisła Kraków	9	23	28–8
2. Sandecja Nowy Sącz	9	19	25–8
3. Korona Kielce	9	15	32–19
4. BKS Lublin	9	14	20–20
5. AP TOP 54 Biała P.	**9**	**12**	**15–16**
6. Cracovia	9	12	22–24
7. Hetman Zamość	9	4	11–31
8. Unia Tarnów	9	1	11–38

(AK)

Kryształ lepszy od Huraganu

PIŁKA NOŻNA W grupie mistrzowskiej czwartej ligi lubelskiej piłkarze Huraganu Międzyrzec Podlaski i Lutni Piszczac walczyli tym razem z rywalami na wyjazdach.

Kryształ Werbkowice – Huragan Międzyrzec Podlaski 2:1 (1:0), Omański 12, Rybka 88 – Radziszewski 58.

Huragan: Kozaczyński – Mirończuk, Olszewski, Czumer, Grochowski, Panasiuk, H. Łukanowski, Korolczuk, Radziszewski, Sz. Łukanowski, Weręgowski (88 Kania).

Żółte kartki: Nieradko, Wanarski, Dec (Kryształ), Olszewski, Sz. Łukanowski (Huragan). **Sędziował:** K. Łukiewicz z Zamościa.

– Ta nasza kadra z powodu kontuzji jest uboga, ale nie będziemy płakać, ja nie należę do takich ludzi, a sport nie jest dla mięczaków – mówił przed meczem z Kryształem trener Huraganu, **Damian Panek**. Nasi piłkarze byli bliscy wywiezienia punktu z Werbkowic, ale w samej końcówce stracili drugiego gola po trafieniu Stanisława Rybki. Dla gości bramkę zdobył Paweł Radziszewski, który pospieszył ze skuteczną dobitką po strzale z dystansu i wybiciu piłki przez bramkarza Kryształu.

W następnej kolejce Huragan zagra u siebie z Huczwą Tyszowce 29 maja o godzinie 16.

Huczwa Tyszowce – Lutnia Piszczac 3:1 (1:0), bramki: Daszkiewicz 15, Bykow 50, Ziółkowski 75 z karnego – Goździołko 54.

Lutnia: Płodowski – Szabat, Konaszewski, Borowik, Olszewski, Artymiuk, Litwiniuk (70 Mikocewicz), Goździołko, Wiraszka, Magier, Hołownia.

W Lutni również trener Przemysław Grajek nie miał do dyspozycji pełnego składu. Zespół z Piszczaca musiał uznać wyższość rywali, a honorowe trafienie dla gości po uderzeniu głową zapisał na swoim koncie Bartłomiej Goździołko.

W następnej kolejce Lutnia zmierzy się na swoim boisku ze Świdniczanką Świdnik 29 maja o godzinie 11.

W innych meczach 7. kolejki: Świdniczanka Świdnik – Powiślak Końskowola 4:2, POM Iskra Piotrowice – Tomasovia Tomaszów Lubelski 0:3, Włodawianka Włodawa – Victoria Żmudź 0:3, Lublinianka – Granit Bychawa 1:2.

1. Tomasovia Tomaszów L.	7	85	30–1
2. Victoria Żmudź	7	59	12–7
3. Świdniczanka Świdnik	7	55	23–10
4. Huragan Międzyrzec P.	**7**	**55**	**10–16**
5. Granit Bychawa	7	53	17–8
6. Powiślak Końskowola	7	50	10–16
7. Kryształ Werbkowice	7	49	6–4
8. Huczwa Tyszowce	7	44	16–14
9. Włodawianka Włodawa	7	41	8–15
10. Lutnia Piszczac	**7**	**37**	**5–13**
11. Lublinianka Lublin	7	36	5–17
12. POM Iskra Piotrowice	7	36	6–27

(AK)

eprasa.pl 354121f0ca

Reprezentant AZS AWF Biała Podlaska świetnie spisał się w mistrzostwach w Bielsku-Białej

Medal dla Jaroszkiewicza!

LEKKA ATLETYKA W Bielsku-Białej lekkoatleci walczyli w Akademickich Mistrzostwach Polski. Z naszych reprezentantów po medal sięgnął w skoku wzwyż Piotr Jaroszkiewicz z AZS AWF Biała Podlaska.

ARKADIUSZ KIELAR

Jaroszkiewicz podczas Akademickich Mistrzostw Polski zajął drugie miejsce w konkursie skoku wzwyż z wynikiem 2,08 m (rekord życiowy), ustępując tylko Marcinowi Jachymowi z Uniwersytetu Rzeszowskiego – 2,10. Ze swoim rezultatem nasz reprezentant sięgnął po złoto w klasyfikacji mistrzostw Polski AZS!

Z pozostałych naszych lekkoatletów w czołówce uplasowały się biegaczki AWF Biała Podlaska w sztafecie 4x100 metrów, zajmując piąte miejsce z czasem 48,12 sek., w składzie: Aleksandra Denkiewicz, Julia Pawluczuk, Katarzyna Bargielska, Agata Styputkowska. Najlepsze były zawodniczki AWF Kraków – czas: 45,82.

FOT. TADEUSZ MAKARUK

Piotr Jaroszkiewicz z medalem mistrzostw Polski AZS

Jednym z wydarzeń mistrzostw w Bielsku-Białej był bardzo dobry start Natalia Kaczmarek z AZS AWF Wrocław, która wygrała bieg na 400 metrów z czasem 51,03 i wypełniła minimum na tegoroczne Igrzyska Olimpijskie w Tokio. To piąty wynik na tym dystansie w historii polskiej kobiecej lekkiej atletyki.

Lekkoatletom walczącym w Bielsku-Białej we znaki dawał się mocno deszcz i wiatr. W klasyfikacji generalnej Akademickich Mistrzostw Polski triumfowali reprezentanci Uniwersytetu Gdańskiego wśród kobiet oraz Politechniki Gdańskiej wśród mężczyzn.

Tatar kontra garnitury

LEKKA ATLETYKA W Studziance na tak zwanej Łysej Górze śmiałkowie rywalizowali w biegu crossowym z przeszkodami – II Tatarskiej Ekstremalnej Piątce na 5 kilometrów. Wyjątkowym wydarzeniem była rywalizacja prezesów Klubu Biegacza Biała Biega i Time2Go z głównym organizatorem imprezy.

Zawodnicy musieli pokonać 27 przeszkód, były opony, beczki, siatki, rowy i tory przeszkód. Na najlepszych czekały nagrody, na wszystkich pamiątkowe medale. Wśród mężczyzn najlepszy okazał się Jacek Chruściel (Międzyrzecka Grupa Biegowa) z czasem 29 minut i 24 sekundy, przed Rafałem Golcem (Parkrun Skórzec) – 30.12 i Tomaszem Sosidką (Mińsk Mazowiecki) – 31.34. Wśród pań triumfowała Wioletta Niedźwiedź (Studzianka Team) – 39.20, a kolejne na metę dotarły Sylwia Szymowska (Łuków/Dzikie Borsuki) – 39.26 i Beata Chruściel (Międzyrzecka Grupa Biegowa) – 39.54. W imprezie sklasyfikowanych zostało 115 biegaczy. W klasyfikacji drużynowej pierwsze miejsce zajął Parkrun Skórzec, przed Studzianką Team i Bialskim Klubem Morsa. Organizatorzy zawodów to Stowarzyszenie Rozwoju Miejscowości Studzianka, ŁUKas Organizator Wydarzeń i Klub Biegacza Biała Biega.

ZDJĘCIA KLUB BIEGACZA BIAŁA BIEGA

W Studziance mieliśmy rywalizację: „Tatar" kontra prezesi w garniturach

Zanim doszło do ekstremalnego biegu mieliśmy do czynienia z wyjątkowym wydarzeniem. Główny organizator zawodów, Łukasz Węda, rzucił wyzwanie prezesowi Klubu Biegacza Biała Biega Dariuszowi Trębickiemu i szefowi Time2Go Sławomirowi Bańburze: on morderczą trasę pokona w stroju Tatara, a rywale z kolei mają to zrobić w... garniturach. Jedynym odstępstwem mogły być buty – dopuszczone zostały te sportowe. Na odzew nie musiał czekać, wyzwanie zostało od razu przyjęte, pojawił się nawet specjalny mem z tej okazji. – To był szalony bieg z licznymi zwrotami akcji – opisuje swój wyjątkowy wyścig **Łukasz Węda**. – Na przedostatniej przeszkodzie udało mi się wskoczyć tylko do okopu przed Sławkiem i prowadzenia nie oddałem już do końca. Panowie prezesi dali mi w kość, zabawa była przednia i o to chodziło.

Zawodnicy mieli do pokonania wiele przeszkód

(AK)

Grom kontra Unia w meczu na szczycie bialskiej klasy okręgowej

PIŁKA NOŻNA W meczu na szczycie klasy okręgowej piłkarze lidera tabeli z Unii Żabików zmierzyli się w Kąkolewnicy z zajmującym drugie miejsce w stawce miejscowym Gromem. Spotkanie zakończyło się podziałem punktów, kibice nie doczekali się bramek.

Trzy gole dla LKS Milanów zdobył za to Krystian Pawlina i jego zespół odniósł pewne zwycięstwo z Ar-Tig Huta Dąbrowa. W klasie A aż sześć bramek rywalom ze Sławatycz zaaplikowali piłkarze Rogo Rogoźnica.

Klasa okręgowa, 21. kolejka: Granica Terespol – Bad Boys Zastawie 1:4 (1:1), Tymon 8 – Miszta 14, Wołoszka 48, Świętochowski 62, 90+1; **Grom Kąkolewnica – Unia Żabików 0:0; Kujawiak Stanin - LZS Dobryń 3:4**, Demidziak, Maksymiuk, Selewoniuk, Szymański dla Dobrynia; **LKS Milanów – Ar-Tig Huta Dąbrowa 3:0 (2:0)**, Pawlina 24, 45, 46; **ŁKS Łazy – Tytan Wisznice 2:1 (1:0)**, Gałach 41, Wałachowski 56 – Oniszczuk 58; **Orzeł Czemierniki – Sokół Adamów 2:1**, Piotrowicz 2 dla Orła; **Unia Krzywda - Bór Dąbie 2:0.**

1. Unia Żabików	20	50	52-20
2. Grom Kąkolewnica	20	44	46-14
3. LKS Milanów	20	39	52-35
4. Orzeł Czemierniki	20	37	36-27
5. ŁKS Łazy	20	37	60-43
6. Bad Boys Zastawie	20	35	45-23
7. LZS Dobryń	20	33	52-35
8. Unia Krzywda	20	31	31-27
9. Sokół Adamów	19	28	38-27
10. Tytan Wisznice	20	16	30-38
11. Granica Terespol	20	16	27-58
12. Kujawiak Stanin	20	13	21-44
13. Bór Dąbie	19	13	26-64
14. Ar-Tig Huta Dąbrowa	20	8	17-78

Klasa A, 18. kolejka: Niwa Łomazy – Agrosport Leśna Podlaska 0:2 (0:1), Malinowski 5, Oksiejuk 77; **Rogo Rogoźnica – Perła Sławatycze 6:0 (2:0)**, Piszcz 10, Panasiuk 21, Kurenda 50, 63, Konecki 56, Ciejak 78; **Red Sielczyk – Twierdza Kobylany 2:4 (2:4)**, Stelmaszuk 1, Pastuszewski 33 – Jankowski 13, Oniszczuk 16, Klekotka 24, 42; **GLKS Rokitno – Krzna Rzeczyca 1:1 (1:0)**, Szpański 23 – Chudowolski 90; **Dąb Dębowa Kłoda – Victoria Parczew 2:1 (2:0)**, Wójcik 11, Tabeński 15 – Krzewski 55. **Pauzował Az-Bud Komarówka Podlaska.**

1. Rogo Rogoźnica	15	33	58-16
2. Az-Bud Komarówka P.	14	33	37-13
3. Krzna Rzeczyca	14	26	47-15
4. Victoria Parczew	14	23	25-25
5. Niwa Łomazy	15	22	33-25
6. Dąb Dębowa Kłoda	14	22	27-17
7. Twierdza Kobylany	15	22	40-47
8. Red Sielczyk	15	19	36-40
9. Perła Sławatycze	15	11	29-65
10. Agrosport Leśna P.	14	10	16-31
11. GLKS Rokitno	15	8	17-71

Klasa A, grupa 2, 18. kolejka: Młodzieżówka Radzyń Podlaski – Orkan Wojcieszków 2:1, Mazurek 2 dla Młodzieżówki; Polesie Serokomla – Wenus Oszczepalin 9:2; Start Gózd – Olimpia Okrzeja 1:3; Absolwent Domaszewnica – Wóldom Wólka Domaszewska 12:1; ULKS Dębowica – Dwernicki Stoczek Łukowski 1:3. Pauzowały Orlęta Gołaszyn.

1. Młodzieżówka Radzyń P.	15	37	53-20
2. Orlęta Gołaszyn	14	32	44-28
3. Olimpia Okrzeja	15	31	48-31
4. Polesie Serokomla	14	24	52-26
5. ULKS Dębowica	15	24	59-31
6. Start Gózd	14	22	24-27
7. Absolwent Domasz.	15	20	39-27
8. Dwernicki Stoczek Ł.	14	19	26-31
9. Orkan Wojcieszków	15	16	26-33
10. Wenus Oszczepalin	15	8	32-66
11. Wóldom Wólka Domasz.	14	0	8-91

Klasa B, 16. kolejka: Unia II Żabików – Huragan II Międzyrzec Podlaski – mecz przełożony na 3 czerwca; **Orzeł II Czemierniki – Olimpia Jabłoń 0:3 (0:1)**, Chilimoniuk 25, 56, Milaniuk 78. **Pauzowała Lutnia II Piszczac.**

1. Olimpia Jabłoń	12	29	30-17
2. Huragan II Międzyrzec P.	11	24	35-17
3. Lutnia II Piszczac	12	19	31-20
4. Orzeł II Czemierniki	12	11	21-31
5. Unia II Żabików	11	1	9-41

Klasa A Siedlce, 22. kolejka: ŁDK Łosice – Sęp Żelechów 3:4; Olimpia Latowicz – Tęcza Stanisławów 1:3, Grodzisk Krzymosze – Wicher Sadowne 1:0, Jutrzenka Cegłów – ULKS Gołąbek 0:4, Tajfun Jartypory – Tęcza Korczew 3:0, Promnik Gończyce – Rywal Ruchna 2:1, Kosovia Kosów Lacki – Iskra Kotuń 8:0.

1. Kosovia Kosów L.	20	53	73-24
2. Sęp Żelechów	20	52	72-21
3. Tajfun Jartypory	19	36	50-27
4. ŁDK Łosice	20	34	75-43
5. Rywal Ruchna	20	33	34-32
6. Promnik Gończyce	19	32	41-29
7. ULKS Gołąbek	20	27	47-45
8. Wicher Sadowne	20	25	31-37
9. Tęcza Korczew	20	24	40-46
10. Tęcza Stanisławów	20	24	47-50
11. Grodzisk Krzymosze	20	23	43-60
12. Jutrzenka Cegłów	20	14	25-61
13. Olimpia Latowicz	20	12	35-64
14. Iskra Kotuń	20	7	24-98

(AK)

Bialska Liga Szóstek Piłkarskich

Grupa 1, 18. kolejka: Top Mar – IP Logistic 17:3, Rzeczoznawcy24 – Mario Presto 1:7, Sielczyk 2 – K-P Liderzy 3:11, Auto Centrum Macarski – GLKS Rokitno 8:5. W tabeli prowadzi Mario Presto – 31 punktów.
Grupa 2, 18. kolejka: centrumsas.pl – Sielczyk 13:4, Bialtrans – Kociuk Logistics 8:4, Czarni – Trójka 8:4, Wola Pasze – KS Dąbrowica 5:5. W tabeli prowadzi centrumsas.pl – 34 punkty.

Nasz siłacz triumfował w mistrzostwach Polski

FOT. ARCHIWUM PAWŁA SZUDEJKI

Paweł Szudejko odniósł kolejny sukces

TRÓJBÓJ SIŁOWY Kolejny sukces odniósł reprezentant gminy Łomazy, Paweł Szudejko. Nasz zawodnik podczas mistrzostw Polski w trójboju siłowym federacji XPC zajął pierwsze miejsce w kategorii wagowej 82,5 kg i kategorii open w wyciskaniu sztangi leżąc. Z wynikiem 170 kg. Gratulujemy!

(AK)

eprasa.pl 354121f0ca

pobierz aplikację TAXI PODLASIE.PL 667 111 444 83 196-21
Limuzyny do ślubu: Rolls-Royce, Lincoln - 508 073 700
REKLAMA ID: 326

slowopodlasia.pl
facebook.com/tygodnik.slowo.podlasia

Dali szkołę Uniwersytetowi

PIŁKA RĘCZNA Wielkie brawa dla piłkarzy ręcznych AZS AWF Biała Podlaska! Bialczanie na zakończenie sezonu w pierwszej lidze odnieśli zdecydowane zwycięstwo w Radomiu z rywalami z miejscowego uniwersytetu i mogą cieszyć się z wicemistrzostwa w grupie C.

ARKADIUSZ KIELAR

FOT. KRZYSZTOF CHODYKA
Piłkarze ręczni AZS AWF mogą cieszyć się z drugiego miejsca w tabeli na koniec sezonu

Podopieczni trenera Dmitrija Tichona w drugiej rundzie rozgrywek byli niepokonani i nie doznali ani jednej porażki, w tabeli ustępując ostatecznie tylko KPR Legionowo, który wywalczył prawo gry w turnieju mistrzów pierwszoligowych grup o awans do Superligi. W przyszłym sezonie nasz zespół walczyć będzie w bardzo ciekawie zapowiadającej się i mocnej pierwszej lidze centralnej.

Najlepsi strzelcy:

132 bramki – Widomski (SMS), **120** – Famulski (Wieluń), **111** – Szpejna (AZS UW), **110** – Przychodzeń (Azoty II), **103** – Dębiec (Jurand), Polok (AZS AWF), **100** – Bekisz (AZS AWF).

Uniwersytet Radom – AZS AWF Biała Podlaska 24:35 (9:17)

AZS AWF: Adamiuk, Kozłowski, Ostrowski – Maksymczuk 6, Kandora 5, Bekisz 4, Łazarczyk 4, Niedzielenko 4, Mazur 3, Polok 3, Tarasiuk 3, Ziółkowski 2, Kobyliński 1, Dorofiejew, Stefaniec, Urbaniak.

Kary: 0 min.

Uniwersytet: Brewczyński, Markowski – Radwański 6, Sikora 5, Kubajka 3, Pawelec 3, Banaczek 2, Miecznikowski 2, Maszczyński 1, Misalski 1, Stanik 1, Kiraga, Kwiecień, Krukowski, Kordos, Wasik.

Kary: 8 min.

Sędziowali: Michał Cieślik i Piotr Oleksyk z Kielc.

Do gry w drużynie z Białej Podlaskiej po wyleczeniu drobnego urazu wrócił Łukasz Kandora, a w Radomiu bramki zdobywała także nasza młodzież: Jakub Tarasiuk i Daniel Kobyliński. W ekipie gospodarzy wystąpił były zawodnik AZS AWF Marek Kubajka, który spotkanie zakończył przedwcześnie w 45 minucie po trzeciej dwuminutowej karze. Co ciekawe, goście nie otrzymali w tym meczu ani jednej dwuminutowej kary.

Nasi zaczęli od mocnego uderzenia, prowadząc 4:0 w 7 minucie po bramkach Leona Łazarczyka (dwóch), Patryka Niedzielenki i Bartłomieja Mazura. Bialczanie w pełni kontrolowali to, co działo się na parkiecie, w 19 minucie prowadzili już 13:5, do przerwy zachowując ośmiobramkowe prowadzenie. W drugiej połowie nic się nie zmieniło, miejscowy Uniwersytet dostawał nadal szkołę piłki ręcznej, a AZS AWF prowadził w 36 minucie 22:11 po trafieniu Kandory. Ostatecznie bialczanie wygrali z przewagą aż jedenastu bramek i po zakończeniu spotkania mogli odtańczyć taniec radości na środku parkietu.

W przyszłym sezonie w pierwszej lidze centralnej ma grać 14 zespołów – po 3 najlepsze z czterech obecnych grup pierwszej ligi oraz dwa z „dzikimi kartami" (szanse na „dziką kartę" ma m. in. czwarty w tabeli grupy C Jurand Ciechanów). Pierwsze trójki w tabelach w pozostałych grupach wyglądają następująco, grupa A: 1. Warmia Olsztyn, 2. MKS Grudziądz, 3. SPR Żukowo; grupa B: 1. Stal Gorzów Wielkopolski, 2. Ostrovia Ostrów Wielkopolski, 3. Siódemka Miedź Legnica; grupa D: 1. SRS Przemyśl, 2. Padwa Zamość, 3. Zagłębie Sosnowiec.

Łukasz Adamiuk, bramkarz AZS AWF:

– Mecz w Radomiu od początku do końca toczył się pod nasze dyktando. W żadnym momencie nie byliśmy zagrożeni porażką. Sezon był długi i dosyć wyczerpujący, z trochę gorszą pierwszą rundą, ale już druga runda była super, co potwierdziliśmy zwyciężając w każdym meczu. Szkoda tylko, że bez udziału naszych kibiców. Miejmy nadzieję, że w przyszłym sezonie gorąco będą zagrzewać nas do zwycięstw w lidze centralnej. Będziemy jeszcze trenować zapewne do końca czerwca, będzie to siłownia, piłka nożna bądź siatkówka.

I LIGA PIŁKARZY RĘCZNYCH

22. kolejka: Uniwersytet Radom – AZS AWF Biała Podlaska 24:35 (9:17), Azoty–Puławy II – Mazur Sierpc 31:28 (18:10), Jurand Ciechanów – Anilana Łódź 27:26 (15:11), AZS UW Warszawa – MKS Wieluń 25:31 (12:17), SMS ZPRP Płock – KPR Legionowo 25:33 (16:19). Pauzował Orlen Wisła II Płock.

TABELA I LIGI

1. KPR Legionowo	20	51 615:496
2. AZS AWF Biała Pod.	**20**	**48 644:522**
3. MKS Wieluń	20	42 597:501
4. Jurand Ciechanów	20	39 603:575
5. Anilana Łódź	20	37 593:530
6. AZS UW Warszawa	20	35 585:549
7. Mazur Sierpc	20	20 517:594
8. Azoty–Puławy II	20	19 511:635
9. Uniwersytet Radom	20	19 496:582
10. Orlen Wisła II Płock	20	14 560:612
11. SMS ZPRP Płock	20	6 529:654

Kadet walczył w ćwierćfinale

Koszykarze Kadeta Biała Podlaska walczyli we własnej hali w ćwierćfinałowym turnieju mistrzostw Polski do lat 13. Nasz zespół zajął czwarte miejsce i nie awansował do kolejnego etapu rozgrywek (awansowały dwie najlepsze drużyny).

Wyniki: Kadet – Twarde Pierniki Toruń 46:86, Kadet – Korona Kraków 59:106, Spójnia Stargard – Kadet 102:53, Korona – Spójnia 69:88, Twarde Pierniki – Spójnia 84:78, Korona – Twarde Pierniki 82:52. **Kolejność:** 1. Spójnia – 5 pkt., 2. Korona – 5 pkt., 3. Twarde Pierniki – 5 pkt., 4. Kadet – 3 pkt.

Złoty medal Wiktorii Krasuskiej w mistrzostwach w Białej Podlaskiej

KARATE Świetnie spisała się w Międzywojewodzkich Mistrzostwach Młodzików w karate kyokushin w Białej Podlaskiej reprezentantka Stowarzyszenia Kultury i Sportu Bushido Wiktoria Krasuska, która wywalczyła złoty medal w kumite (walkach) w kategorii –50 kg.

FOT. STOWARZYSZENIE KULTURY I SPORTU BUSHIDO
Wiktoria Krasuska z trenerem Cezarym Koteckim

W turnieju z zawodników SKS Bushido wzięli także udział Mateusz Daciuk, Natalia Barczuk, Mateusz Barczuk, Kacper Pietruszka i Nikola Maksymiuk. Dla większości z nich był to debiut na tej rangi zawodach, jednak mimo to udało im się wygrać swoje pierwsze walki, przegrywając później z dużo bardziej doświadczonymi zawodnikami.

W zawodach wzięło udział 412 zawodników z 53 klubów, z województw lubelskiego, mazowieckiego, podlaskiego i warmińsko-mazurskiego. Opiekunami grupy zawodników SKS Bushido byli Damian Żmudziński oraz Robert Waniewski, trenerem jest Cezary Kotecki, który wcielił się również w rolę sędziego. SKS Bushido zaprasza na treningi karate, fitness, jogi do Międzyrzeca Podlaskiego, kick-boxingu dla pań oraz karate dla dzieci do Białej Podlaskiej, tel. 728-813-485.

(AK)

Sukcesy naszych taekwondzistów

W Radzyniu Podlaskim zawodnicy rywalizowali w Międzywojewódzkich Mistrzostwach Młodzików Taekwon-Do ITF. Z reprezentantów gospodarzy imprezy, Radzyńskiego Sportowego Centrum Taekwon-Do, medale wywalczyli Nikodem Boreta – złoto w układach oraz Adrian Sikora – brąz w tej samej kategorii.

Wśród reprezentantów Hwa–Rang Janów Podlaski po srebrne medale sięgnęli Mateusz Hryciuk – w układach i Ewelina Ostapiuk w układach, a po brąz Amelia Czuchan w układach. Z zawodników Żaka Biała Podlaska srebrne medale zdobyły Maja Madera w układach i Ewa Szymczuk w technikach specjalnych. Tym razem bez medali wrócili taekwondziści Virtusa Łomazy.

Medale w mistrzostwach makroregionu

W zawodach w Białej Podlaskiej medale zdobywali także karatecy z innych naszych klubów. Z zawodników Bialskiego Klubu Karate Kyokushin w Mistrzostwach Makroregionu Wschodniego wśród juniorów młodszych Jakub Hermanowski wywalczył złoto w kumite w kategorii –60 kg oraz był trzeci w kata; w kumite w kat. –50 kg trzecie miejsca zajęli Gabriel Koszołko i Antoni Jańczuk; wśród juniorek młodszych w kumite w kat. –50 kg pierwsza była Zuzanna Lewczuk. W rywalizacji juniorek pierwsze miejsce w kata oraz kumite –55 kg zdobyła Aleksandra Mincewicz, wśród juniorów w kumite –60 kg trzeci był Beniamin Dzięgiel. W kumite „Masters" +85 kg drugi był Radosław Kowalski.

Z reprezentantów Radzyńskiego Klubu Karate Kyokushin Raptor w kumite juniorek młodszych +55 kg trzecie miejsce zajęła Karolina Szmulik, a w kumite seniorów –65 kg trzeci był Dawid Tryczyński.

eprasa.pl 354121f0ca