Horror w Gomulinie - ciągnęli człowieka samochodem!

Mrożące krew w żyłach sceny miały mieć miejsce w poniedziałek (23 maja) w Gomulinie (gmina Wola Krzysztoporska). Według relacji świadków mężczyzna był tam ciągnięty przez samochód osobowy przez około 1500 metrów.

czytaj na str. 6

ISSN 1427-9096

reklama

25 maja 2022 r. Nr 21 ISSN 1427 - 9096 indeks 337846 2,00 zł (w tym 5% VAT)

Trybunalski 25 lat

Tydzień

30 lat minęło... Historia radia z Piotrkowa

czytaj na str. 7

Piotrków Trybunalski, Aleksandrów, Czarnocin, Gorzkowice, Grabica, Łęki Szlacheckie, Moszczenica, Rozprza, Sulejów, Wola Krzysztoporska, Wolbórz

Quo Vadis Piotrków..., czyli raport o stanie miasta

czytaj na str. 3

fot. TS

REKLAMA

eprasa.pl 35604ed2cd

Kronika trybunalska (i nie tylko) z...przymrużeniem oka

fot. pkol

Ogólnopolski, ale wymyślony w Piotrkowie przez lidera zespołu Fakiry Marka Dolecińskiego, Festiwal Folkloru Miejskiego wkroczył w dorosłość. W miniony weekend odbyła się 18. edycja tej szanowanej imprezy. Tym razem jednak nie w Piotrkowie, ale w Wolborzu (który też jest miastem). Byli tacy, którzy narzekali, że oddaliśmy takie wydarzenie, że znów coś nam przeszło koło nosa, no i tradycyjnie, że nic się w Piotrkowie nie dzieje. Ale może trzeba spojrzeć na tę sprawę inaczej: że Piotrków podzielił się z Wolborzem swoim dobrem?

Niebawem odbędzie się Święto Gminy Wola Krzysztoporska. Przez cały dzień zaplanowano wiele atrakcji dla dużych i małych. Nie zabraknie także koncertów, a gwiazdą wieczoru będzie Miły Pan. Jak bardzo miły? Przekonamy się 28 maja.

W Piotrkowie odbyły się Noce Muzeów. Najpierw wernisaż wystawy „Uroki dawnego gabinetu stomatologicznego",podczas której można było podziwiać m.in. stare wiertła dentystyczne, szczypce do wyrywania zębów i fotel na korbę. Druga część wystawy to z kolei np. spotkanie z katem. Nie byłem na żadnej i bardzo żałuję, bo trzeba przyznać, że zapowiadały się miło i przyjemnie.

Szczekanica Central Park wzbogaci się o kolejne atrakcje dla najmłodszych. W Zarządzie Dróg i Utrzymania Miasta podpisano umowę z wykonawcą, który zaprojektuje oraz zamontuje kolejne udogodnienia na placu zabaw przy ul. Rzecznej. Użytkownicy Central Parku wciąż czekają na największe udogodnienie, czyli postawienie toi-toi'a.

21 maja ruszył nabór do dobrowolnej zasadniczej służby wojskowej. Zakwalifikowani będą otrzymywać wynagrodzenie i przejdą dwa etapy szkolenia. Można się zgłosić do specjalnego punktu rekrutacyjnego, który mieści się w Radomsku przy Galerii Handlowej. W tej kwestii wciąż liczę na młodzieńców ubranych w bluzy i t-shirty z napisami „Polska Walcząca", „Bóg, Honor, Ojczyzna" czy „Zawsze wyklęci".

Posprzątajmy Bugaj po brudasach - to druga edycja akcji organizowanej przez piotrkowskie stowarzyszenie HELP PT. W niedzielę odbyło się wiosenne sprzątanie terenu wokół jeziora Bugaj w Piotrkowie. „Posprzątajmy Bugaj po brudasach" – całkiem fajne hasło. A jak brzmiałoby, gdyby przyszło sprzątać po tych, którzy lubią się kłócić?

fot. Wojsko Polskie

fot. PaKwi

Czy na piotrkowskich ulicach w godzinach nocnych odbywają się nielegalne wyścigi samochodowe? Słuchacze radiowego Magla oraz internauci na portalu epiotrkow twierdzą, że takie sytuacje mają miejsce, i to w różnych częściach miasta. Co ciekawe, mniej więcej ci sami ludzie od lat uważają, że piotrkowskie ulice są tak dziurawe, że nie da się po nich szybko jeździć.

Piotrkowska firma Polanik została oficjalnym partnerem Europan Athletics. Dzięki popisanej umowie Polanik będzie oficjalnym dostawcą sprzętu na dziesięć imprez organizowanych przez tę organizację. To m.in. Mistrzostwa Świata czy Europy w lekkiej atletyce. Ależ przyjemnie podaje się takie informacje! A prezes Polanika, Dariusz Szczepanik, to jeden z niewielu tych szefów, których chwalą i lubią pracownicy. Podobnie jest z moim.

Marcin Cecotka

OGŁOSZENIE

WOLMED KLINIKA PSYCHIATRYCZNA I TERAPII UZALEŻNIEŃ
bezpłatne konsultacje medyczne w zakresie:
leczenia uzależnień, depresji, nerwic, psychoterapii
odtrucia: poalkoholowe, ponarkotykowe, polekowe
Piotrków Trybunalski al. 3 Maja 2, Bełchatów ul. Opalowa 9
695 386 820 www.wolmed.pl

Restauracja Guljana
Piotrków Tryb. ul. Narutowicza 40
512 841 112
Kompleksowa organizacja wszelkiego rodzaju:
• imprez
• przyjęć okolicznościowych
• bankietów
• komunii itd.
restauracjaguljana@op.pl

Czytaj Tydzień wszędzie gdzie chcesz
e kiosk.PL
online.tt.info.pl

REKLAMA

Pewex PARTY GROUP
Zapraszamy do współpracy
Marcin Cecotka & Tomek Augustyniak
Tel. 606 25 35 23
*Prowadzimy imprezy okolicznościowe: od "18" po "80" :)
*Imprezy firmowe, konferencje, wesela, eventy, koncerty
*Gwarantujemy pełen profesjonalizm, kulturę osobistą i dobrą zabawę
*Posiadamy doświadczenie prezenterskie, radiowe i klubowe
Marcin Cecotka
Tomasz Augustyniak
Zapraszamy:
606 25 35 23
/ Pewex Party - imprezy w dobrym stylu

pompa ciepła w cenie pieca i...
DARMOWE OGRZEWANIE
zadzwoń teraz
503 666 985
732 815 215
otwarta energia
ul. Sulejowska 110
97-300 Piotrków Tryb.

REKLAMA
CATERING DIETETYCZNY
FOOD DOOR 2
optimal
vege
fish free
active
DIETA STARTOWA od 25 zł
www.food2door.pl
biuro@food2door.pl

eprasa.pl 35604ed2cd

Quo Vadis Piotrków…, czyli raport o stanie miasta

Sześciu radnych i sześć spojrzeń na Piotrków. Magistraccy urzędnicy przygotowali obszerny raport o stanie miasta, nad którym będą debatować radni. Wychodząc od tego dokumentu, zapytaliśmy najważniejszych osób w mieście, jaki jest stan miasta. Co jest największą wadą, a co zaletą, a co zagrożeniem dla grodu trybunalskiego.

W piotrkowskiej polityce ten tydzień będzie zdominowany przez głosowanie nad wotum zaufania i absolutorium dla prezydenta Krzysztofa Chojniaka. Absolutorium radni przyznają za prawidłowe wykonanie budżetu. Dla większości piotrkowian budżetowe liczby i wskaźniki są rzeczami zupełnie abstrakcyjnymi, nad którymi mało kto ma ochotę się pochylać. Nieco inaczej jest z wotum zaufania. Przyznaje się je na podstawie Raportu o stanie miasta. To obszerny dokument, w którym znajdziemy statystyki i dane dotyczące wszystkiego, co dzieje się w Piotrkowie

Jak rozwija się Piotrków?

Głosowanie nad wotum zaufania poprzedza debata nad stanem miasta, a ww. raport jest tylko punktem wyjścia do dyskusji na ten temat. Udział w niej (pod pewnymi warunkami) może wziąć każdy mieszkaniec miasta. Osób, które się na to decydują nie ma zbyt wiele (albo nie ma ich wcale), ale każdy z piotrkowian ma swój pogląd na temat tego, jak rozwija się miasto i co należałoby zmienić. W ubiegłym tygodniu takie badanie przeprowadziliśmy na portalu ePiotrkow.pl. Zagłosowało ponad 900 internautów, a wyniki są zatrważające. Aż 50 procent (!!!) głosujących uznało, że miasto jest w tragicznym stanie i potrzeba natychmiastowych zmian. Do tego 33 procent uznało, że w Piotrkowie jest źle i bardzo wiele rzeczy wymaga poprawy. Jedynie 9 procent osób uznało, że w grodzie trybunalskim jest dobrze, ale niektóre rzeczy należałoby zmienić. Szczątkowa liczba głosujących (2 %) uznała, że w Piotrkowie jest super i nie ma rzeczy do poprawy.

Sonda miała formę zabawy i pewnie nie jest jednoznacznym odzwierciedleniem nastrojów w mieście, ale jej wyniki powinny dać rządzącym choć trochę do myślenia. Zastanawiając się nad rozwojem miasta, zapytaliśmy najważniejszych osób w mieście, jakie - ich zdaniem – są największe wady, zalety i zagrożenia dla Piotrkowa. Na prośbę i wskazanie trzech takich elementów poprosiliśmy prezydenta Krzysztofa Chojniaka, ale ten nie udzielił odpowiedzi. Swoimi spostrzeżeniami podzieli się natomiast piotrkowscy radni. Zapytaliśmy sześciu radnych z różnych ugrupowań i różnych stron politycznej barykady. A oto, co powiedzieli.

Prawie jednym głosem

Wszyscy radni wskazują, że bezapelacyjną zaletą Piotrkowa jest jego położenie: w centrum Polski, a dodatkowo w pobliżu głównych szlaków komunikacyjnych naszego kraju. Prawie wszyscy radni uznali także, że ogromnym atutem miasta jest jego historia. - Niestety, pomimo świadomości posiadania tych zalet nie potrafimy ich wykorzystać i przekuć w sukces. Magazyny logistyczne to nie jest to na co czekają mieszkańcy Piotrkowa – wskazuje jednak radna Marlena Wężyk-Głowacka i dodaje, że jej zdaniem najważniejszą zaletą miasta są o jego mieszkańcy. - Marzy mi się Piotrków żywy i radosny, jako miasto, w którym ludzie młodzi działają dla jego dobra, korzystając z doświadczenia starszych mieszkańców. Piotrków jako miasto współpracy międzypokoleniowej, dlatego tak ważne jest abyśmy nie marnowali tego potencjału i stworzyli tym ludziom takie warunki, żeby chcieli zostać w Piotrkowie i wspólnie go rozwijać – wskazuje. Dariusz Cecotka podkreśla, z kolei rolę terenów zielonych na osiedlach. - Pomimo, że w okresach jesienno-zimowych mamy duże zapylenie, przekraczające wielokrotnie dopuszczalne normy, to mamy dużo parków i zieleńców. Nie powinniśmy na tym poprzestawać, a dalszymi nasadzeniami tworzyć miejsca zielone dla mieszkańców, w których mogliby odpocząć. – Zaletą Piotrkowa jest zbiornik Bugaj zlokalizowany na terenie miasta oraz tereny leżące w sąsiedztwie tego zbiornika – wskazuje z kolei Krystyna Czechowska. Posiadanie tego zbiornika oraz dużo terenów zielonych jako jedną z największych zalet miasta podają także Mariusz Staszek oraz Rafał Czajka. Ten drugi podkreśla, że Piotrków jest proekologiczny. - Piotrków jest miastem, w którym jest dużo zieleni i prowadzone są liczne nasadzenia. Modernizujemy tabor autobusowy, coraz więcej mieszkańców podłącza się do miejskie ciepła, a zasilanie miejskiej ciepłowni zmieniamy z węgla na gaz – wylicza Rafał Czajka i dodaje, że w Piotrkowie rozwija się także budownictwo, zarówno gminne, prywatne oraz indywidualne wraz z programem „działka za 50%". O boomie mieszkaniowym mówi także Jadwiga Wójcik. - Dzięki temu że wiele mieszkań powstaje i powstanie w naszym mieście będziemy mieć większą liczbę mieszkańców – mówi radna Wójcik.

Wady? Lista jest długa …

W przypadku wymiany największy wad radni nie są już tacy zgodni, a lista wymienianych problemów jest długa. Marlena Wężyk Głowacka mówi przede wszystkim o bierności w zarządzaniu miastem. - W zasadzie od 20 lat ci sami ludzie robią to samo nie bacząc na fakt, że rzeczywistość się zmienia. Władze skupiają się tylko i wyłącznie na administrowaniu miastem, czyli wizja miasta sprowadza się do łatania największych dziur w drodze, corocznego podnoszenia podatków i opłat, w tym za śmieci oraz wypłaty często głodowych wynagrodzeń pracownikom Urzędu – nie gryzie się w język kontrkandydatka prezydenta Krzysztofa Chojniaka podczas wyborów na prezydenta w 2018 roku. Marlena Wężyk Głowacka podkreśla także na rosnące koszty życia w mieście oraz celowe przekładanie inwestycji na rok wyborczy. - Wszystkie inwestycje w infrastrukturę celowo przenosi się na ostatni rok kadencji urzędowania Pana Prezydenta. Widać to było w 2021 i 2022r. i spodziewam się, że w roku wyborczym, to jest 2023, nagle poleją się tony asfaltu by sprawić wrażenie na mieszkańcach, że dzieje się w mieście bardzo dużo – dodaje.

- Największe problemy Piotrkowa to struktura demograficzna, czyli starzejące się społeczeństwo, brak szkolnictwa wyższego z interesującą ofertą edukacyjną oraz brak interesujących ofert pracy dla młodych, wykształconych ludzi – wylicza Krystyna Czechowska. Z kolei Jadwiga Wójcik podkreśla, że problemy Piotrkowa są bardzo podobne do innych miast o podobnej wielkości. - Wiele rodzin decyduje się na posiadanie tylko jednego dziecka, a umieralność jest dość duża. Na ten stan w dużym stopniu miała wpływ pandemia. Ważnym aspektem, aby rodziny decydowały się na większą ilość dzieci, jest również stabilność gospodarki krajowej i kredytowej. Galopująca inflacja i niepewny status materialny to mogą być zagrożenia dla naszego i wielu miast w Polsce – mówi.

- Dla mnie największe wady to: utrata znaczenia miasta wojewódzkiego, podział na miasto i powiat oraz brak obwodnicy miasta od strony południowej, zachodniej i północnej miasta – wylicza Mariusz Staszek. Dariusz Cecotka mówi z kolei o niewykorzystanym potencjale turystycznym grodu trybunalskiego. - Wielokrotnie powtarzam, że Piotrków powinien być tym dla Łodzi czym Kazimierz nad Wisłą jest dla Warszawy, czyli miejscem wypadów na jednodniowe oderwanie się od zgiełku dużego miasta, dobrą bazę restauracji i kawiarni, miejsca które warto odwiedzić bo nie mają tego u siebie – mówi i wskazuje, że dużym problemem jest także migracja młodych z Piotrkowa oraz brak rozrywki dla młodych ludzi. - Miasto, a zwłaszcza MOK skupia się na najmłodszych i na seniorach. Brakuje rozrywki dla młodych i ludzi w średnim wieku. Brak występów i koncertów powoduje średnie życie kulturalne poprzez brak oferty dla młodych – podaje. Radny Rafał Czajka wskazuje, że wady Piotrkowa wynikają z braku w administracji rządowej i wojewódzkiej. - Dużym miastom, jako centrom regionu, łatwiej jest się rozwijać. W województwie mamy tylko jedno duże miasto - Łódź, która jest trzecim co do wielkości miastem w Polsce. I to ona jest swoistym hegemonem rozwoju – wyjaśnia Rafał Czajka zaznaczając, że miasto musi borykać się z licznymi ograniczeniami topograficznymi. - Piotrków jest zamknięty od północy i zachodu drogą S8 i autostradą A1. Na południu i wschodzie granice miasta zbiegają się z granicą miejskiej zabudowy, za którą zaczynają się sąsiednie gminy. Przez to mamy małą i ograniczoną liczbę terenów, które można proponować pod inwestycje – wyjśnia.

Największe zagrożenie? Ciepłownia?

Większość przepytanych przez nas radnych wskazuje, że największe zagrożenie dla Piotrkowa to miejska ciepłownia. Obawiają się przejścia z ogrzewania węglowego na gazowe. Boją się przede wszystkim cen, kwestii dostępności gazu oraz brak paliw alternatywnych. Co jeszcze? - Nadmierna ilość samochodów osobowych w mieście, a to wiąże się z stanem czystości powietrza. Wskazałbym również na zmiany klimatyczne związane z suszą. Co prawda Piotrków jeszcze tego nie odczuwa, ale uważam, że należało by się temu przyjrzeć i zastanowić nad przyszłością – wylicza Mariusz Staszek. Rafał Czajka wskazuje na spadek liczby mieszkańców oraz zmniejszający się poziom dochodów własnych. - Zmniejszanie się udziałów PIT oraz niewystarczające środki finansowe przekazywane przez państwo na realizację zadań zleconych. To powoduje, że wiele samorządów będzie miało problemy z osiągnięciem wskaźników finansowych, czyli wydatki będą większe niż dochody – mówi Rafał Czajka i podaje, że paradoksalnie jedna z zalet Piotrkowa jest dla niego także zagrożeniem. - Położenie i skomunikowanie z dużymi miastami, powoduje, że przemieszczanie się pomiędzy Piotrkowem a Łodzią, Warszawą czy Częstochową jest bardzo szybkie i wygodne. Ludzie lokują w tych miastach swój rozwój intelektualny (studia), ekonomiczny (praca wysokiej klasy specjalistów), a w konsekwencji też i społeczny, czyli wiążą z nimi swoją przyszłość – mówi radny Czajka. Dariusz Cecotka wskazuje z kolei na brak konsultacji społecznych. - Miasto to ludzie, a ludzie powinni mieć możliwość wypowiedzi i każdy głos powinien być brany pod uwagę. Stawianie mieszkańców przed faktem niemal dokonanym, nie jest dobrym rozwiązaniem. To nie pomaga kierującym miastem i doprowadza do sytuacji, gdzie mieszkaniec „ma dość". Wie, że jest przegrany już na starcie, a jego zdanie nie ma żadnego znaczenia – mówi Dariusz Cecotka.

Moim zdaniem największe zagrożenia to struktura demograficzna, czyli starzejące się społeczeństwo, kurczący się zasób terenów inwestycyjnych w mieście. Poza tym Piotrków Trybunalski jako miejsce do zamieszkania i życia, szczególnie dla młodych ludzi, jest mało atrakcyjny – mówi Krystyna Czechowska. O odpływ ludzi z miasta, zwłaszcza młodych, obawia się także Marlena Wężyk-Głowacka. - Pamiętajmy o tym, że nasz dobrobyt wypracowują osoby pracujące, opłacające podatki. Znaczna część mieszkańców Piotrkowa to ludzie starsi, którzy częściej potrzebują skorzystać z różnorakich usług medycznych, rehabilitacyjnych. Te usługi bardzo często świadczone są przez osoby młode. Oczywiste jest więc, że ich odpływ z miasta grozi powstaniem problemu strukturalnego, który spotęguje problemy z np. dostaniem się do lekarza, a ceny wolnorynkowe usług będą tak wysokie, że przeciętnego mieszkańca nie będzie na nie stać. Dlatego już teraz potrzebujemy stabilnych inwestycji oraz nowych i konkretnych rozwiązań, które umożliwią nam stworzenie odpowiednich warunków do pracy i rozwoju dla młodych pokoleń – podsumowuje Marlena Wężyk-Głowacka.

A jak Wy postrzegacie Piotrków? Co jest największą wadą, co zaletą, a co zagrożeniem w grodzie trybunalskim?

K.Rudzki

eprasa.pl 35604ed2cd

Połamania długopisów dla ósmoklasistów

Wystartował egzamin ósmoklasisty. To pierwszy tak ważny sprawdzian w życiu młodych ludzi, do którego przystąpienie jest warunkiem ukończenia szkoły podstawowej. Dziś uczniowie piszą język polski. Czego się spodziewają?

Spodziewam się Balladyny. Boję się Pana Tadeusza, ale według mnie będą „Kamienie na szaniec". Chciałabym, aby był Latarnik. Czuję się w miarę. Nie ma stresu - tak przed egzaminem mówili uczniowie SP nr 16 w Piotrkowie.

W tym roku egzamin nie jest przeprowadzany w rygorze sanitarnym, takim, jaki obowiązywał, w związku z epidemią COVID-19, w ubiegłym roku i dwa lata temu.

Uczniowie są uśmiechnięci i cieszą się, że mogą przystąpić do egzaminu bez maseczek. W naszej szkole mamy110 zdających, 5 klas kończących. Myślę, że poradzą sobie bez problemu - podkreśla Robert Bednarek, dyrektor „szesnastki".

Wynik egzaminu ma wpływ na przyjęcie ucznia do wybranej przez niego szkoły ponadpodstawowej. Połowa punktów, to właśnie punkty za egzamin, a druga połowa to punkty za oceny na świadectwie szkolnym i inne osiągnięcia ucznia.

Wyniki zostaną ogłoszone 1 lipca.

P.Kołodziejska

fot. P.Kołodziejska

Masz kłopoty? Przestaw antenę na Kamieńsk

Od poniedziałku (23.05.22) obowiązuje nowy standard nadawania telewizji naziemnej. Okazuje się, że firma Emitel, która przeprowadziła zmianę częstotliwości i standardu nadawania programów naziemnej telewizji cyfrowej MUX1, MUX2 oraz MUX4 wyłączyła największy dotychczasowy nadajnik na Łódź „Komin EC-4". Konieczna jest zmiana ustawienia anteny.

EMITEL przypadkowo zapomniał poinformować, że WYŁĄCZYŁ główny łódzki nadajnik obsługujący kilkaset tysięcy ludzi, taka drobnostka - tak komentuje, na naszym portalu zmianę standardu Daniel.

Zdawkowa informacja o wyłączeniu pojawiła się jednak na stronie firmy.

Z uwagi na wyłączenie nadawania sygnału telewizyjnego z nadajnika Łódź „Komin EC-4" nastąpi konieczność przekierowania anten odbiorczych w zależności od lokalizacji na obiekty nadawcze RTCN Zygry i TON Łódź/Dąbrowa. Ponadto część województwa łódzkiego obecnie pokrywana z nadajnika Łódź „Komin EC-4" będzie miała odbiór z obiektów RON Skierniewice/Bartniki oraz TSR Kamieńsk. Szczegóły na mapce lub w aplikacji EmiMaps.

O ile osoby śledzące nowości techniczne wiedziały gdzie szukać, to większość telewidzów nawet nie zna nazwy Emitel. Dlaczego zabrakło szerszej kampanii informacyjnej mówiącej o wyłączeniu jednego z głównych źródeł sygnału? To pytanie staramy się zadać od rana rzeczniczce firmy. Warszawski telefon milczy.

W naszym regionie najlepszy sygnał dla większości odbiorników - jak pokazuje https://emimaps.emitel.pl/ nadaje obiekt nadawczy nazwany na mapie jako Kamieńsk/Zwałowisko.

MoPaw

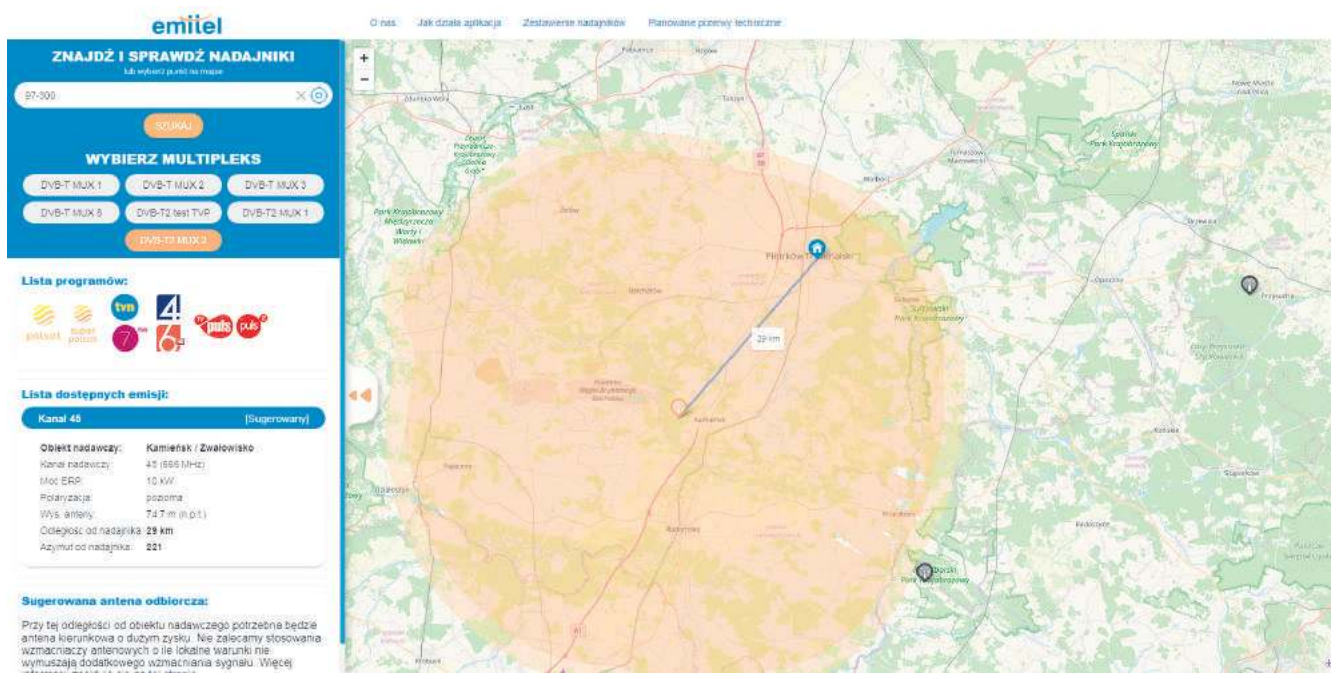

Znajdź „Tydzień Trybunalski" na FACEBOOK'u! www.facebook.pl/tydzien.trybunalski

eprasa.pl 35604ed2cd

Z ludzkiej perspektywy

Bursztynowym Szlakiem

z Funduszami Europejskimi

Szlak bursztynowy to dawna droga handlowa pomiędzy krajami śródziemnomorskimi a ziemiami leżącymi na południowym wybrzeżu Morza Bałtyckiego. Tą trasą podróżowali kupcy, których celem była wymiana towarów oraz informacji na bałtyckie złoto. Tak bursztyn znad Morza Bałtyckiego docierał do krajów cywilizacji śródziemnomorskiej. Starożytni Rzymianie wykorzystywali cenny surowiec nie tylko do wyrobu biżuterii, ale uważali go za środek zapachowy, leczniczy i magiczny. Współcześnie w Europie rekonstruuje się przebieg i odtwarza dzieje tego ważnego szlaku handlowego. Dzięki Funduszom Europejskim ta starożytna droga na terenach Polski stała się wielką atrakcją turystyczną.

Dzięki osadom i grodom powstałym wzdłuż Warty ziemia łódzka stanowiła ważny fragment bursztynowej trasy. W naszym regionie znajdziemy wiele śladów pozostawionych przez osadników: kościołów, grodzisk, zamków i powstałych później na tych miejscach muzeów i obiektów rekreacyjnych. Warto je odwiedzić podczas wiosennych wycieczek. Ze względu na to, że coraz więcej osób stawia na aktywny wypoczynek i zwiedzanie z perspektywy jednośladu, na terenie województwa łódzkiego powstał Rowerowy Szlak Bursztynowy. Ma on długość 250 kilometrów i wiedzie przez najciekawsze atrakcje regionu.

ROWEROWY SZLAK BURSZTYNOWY W ŁÓDZKIEM

Rowerowy Szlak Bursztynowy dzieli się w województwie łódzkim na dwie części: Szlak Nadwarciański i Szlak Nadbzurzański. Szlak Nadwarciański zaczyna się przy Warcie we wsi Załęcze Małe i prowadzi do Osjakowa. Tam przechodzi na prawą stronę doliny Warty i wiedzie do Uniejowa, a po drodze zahacza między innymi o Sieradz. W tym dawnym mieście królewskim Korony Królestwa Polskiego warto zwiedzić zrewitalizowany z unijnych dotacji najstarszy zabytek okolicy – Wzgórze Zamkowe. W trakcie jazdy Szlakiem Nadwarciańskim można zobaczyć starożytne kurhany w Przywozu i Strobinie oraz dawny gród rycerski w Konopnicy. W Uniejowie warto zregenerować się po kolarskich trudach na tamtejszych termach. Po drodze mija się dwa parki krajobrazowe – Załęczański oraz Międzyrzecza Warty i Widawki. Ponadto trasa wiedzie wzdłuż zbiornika Jeziorsko, który często nazywany jest łódzkim Bałtykiem. Najciekawsze jest to, co łączy ze sobą uniejowskie termy i Jeziorsko. Wiele inwestycji w oba obiekty nie byłoby możliwych, gdyby nie udział Funduszy Europejskich. Równie wiele ciekawych rzeczy jest do zobaczenia na Nadbzurzańskim Szlaku Rowerowym. Na trasie znajdują się takie zabytki jak kolegiata w Tumie – kolejny obiekt dofinansowany z Funduszy Europejskich – a także rezydencje magnackie w Nieborowie i Walewicach, które są otoczone pięknymi parkami. Nadbzurzański Szlak prowadzi również przez Łęczycę i Łowicz, dwa ważne miasta dla historii Polski. Nieopodal Łęczycy znajduje się z kolei geometryczny środek Polski, czyli miejscowość Piątek. W okolicach Piątku, nad Bzurą, toczyła się we wrześniu 1939 roku największa obronna bitwa kampanii wrześniowej.

WYCIECZKI PO ZIEMI PIOTRKOWSKIEJ

Podróżując przez powiat piotrkowski warto zatrzymać się w Piotrkowie Trybunalskim i zwiedzić zabytki usytuowane wzdłuż Traktu Wielu Kultur. Trasa Traktu prowadzi od dworca kolejowego (dawnego dworca Kolei Warszawsko-Wiedeńskiej), poprzez Wieżę Ciśnień, Cerkiew Prawosławną, budynek sądu, klasztor oo. Bernardynów, ss. Dominikanek, mury obronne, Stare Miasto, Kościoły Ewangelicko-Augsburski, oo. Jezuitów, Farny, Instytut Badań nad Parlamentaryzmem, Zamek Królewski, a kończy się na Wielkiej Synagodze. Z Funduszami Europejskimi zrekonstruowano elewacje zabytkowych budynków, ułożono nawierzchnie ulic, urządzono zieleń miejską i elementy małej architektury. Po naładowaniu akumulatorów można wybrać się w dalszą drogę rowerowym szlakiem. Warto odwiedzić wyjątkowy zabytek powiatu piotrkowskiego – Opactwo Cystersów w Sulejowie. Jest to jeden z najlepiej zachowanych zabytków architektury romańskiej w Polsce. Kręcono tutaj zdjęcia między innymi do filmów: „Pan Wołodyjowski", „Psy 2: Ostatnia krew" oraz „Potop" Jerzego Hoffmanna. Współcześnie Opactwo Cystersów w Sulejowie jest miejscem, gdzie wielka historia spotyka się z nowoczesnością. Znajduje się tam unikatowy w skali ogólnopolskiej Hotel Podklasztorze. W hotelu na gości czeka 120 miejsc w 58 pokojach, które zostały urządzone w stylowy i podkreślający historyczny charakter obiektu sposób. Rewitalizacja Opactwa Cystersów możliwa była dzięki dotacjom z Funduszy Europejskich. To one wspierają i rozwijają turystykę aktywną, mają swój udział w promocji walorów przyrodniczych miasta Piotrków Trybunalski i całego powiatu piotrkowskiego. Sprawiają, że turyści chcą tu wracać i odkrywać kolejne atrakcje regionu.

DOŁĄCZ DO NAS:

Zmieniamy Łódzkie | Zmieniamy Łódzkie | Zmieniamy Łódzkie | Zmieniamy Łódzkie | @LodzkieRPO | **rpo.lodzkie.pl**

ZMIENIAMY ŁÓDZKIE
z Funduszami Europejskimi

Projekt współfinansowany przez Unię Europejską ze środków Europejskiego Funduszu Społecznego.

Fundusze Europejskie Program Regionalny | Rzeczpospolita Polska | województwo łódzkie | Unia Europejska Europejskie Fundusze Strukturalne i Inwestycyjne

eprasa.pl 35604ed2cd

NA SYGNALE Tygodniowy przegląd wydarzeń z regionu

Kolejny pożar w Piotrkowie Czy to podpalenie?

Celowe podpalenie lub zaprószenie ognia to dwie hipotezy dotyczące przyczyn pożaru do, jakiego doszło w poniedziałek w godzinach wieczornych na ul. Słowackiego w Piotrkowie. Unoszący się nad centrum dym widać było w wielu rejonach miasta.

Palił się pustostan znajdujący się na ul. Słowackiego (w okolicy budynku PZU) . Choć oficjalnie nikt tam nie mieszka, to wiele wskazuje na to, że w budynku bardzo często przebywały osoby bezdomne.

Informację o pożarze strażacy otrzymali przed godziną 21:00. Na miejscu natychmiast pojawiły się wozy strażackie, które przystąpiły do walki z żywiołem.

W tej chwili nie mamy potwierdzony informacji o tym, że ktoś mógł ucierpieć w tym pożarze. Po przyjeździe na miejsce zastaliśmy pożar rozwinięty na pierwszym piętrze budynku. Bardzo duża ilość nagromadzonych w środku śmieci oraz przedmiotów codziennego użytku mogły wskazywać, że ktoś mógł znajdować się w środku. Natychmiast przystąpiliśmy do tzw. rozpoznania bojem. Wszyscy ratownicy byli zaangażowani w gaszenie oraz przeszukanie budynku, ale nikogo nie znaleźliśmy. Trwa jeszcze dogaszanie, a następnie będziemy jeszcze wielokrotnie te pomieszczenia przeszukiwać - relacjonował kpt. Marcin Miśkiewicz z PSP w Piotrkowie, który dowodził akcją.

Dowodzący nie chciał jednoznacznie wypowiadać się na temat przyczyny pożaru.

Obecnie wszystko wskazuje na to, że było to zaprószenie ognia bądź celowe podpalenie - wskazał kpt. Marcin Miśkiewicz.

K.Rudzki

Gomulin: Ciągnęli mężczyznę za samochodem 1,5 kilometra

fot. monitoring prywatny

Mrożące krew w żyłach sceny miały mieć miejsce w poniedziałek (23 maja) w Gomulinie (gmina Wola Krzysztoporska). Według relacji świadków mężczyzna był tam ciągnięty przez samochód osobowy przez około 1500 metrów.

Nieoficjalne informacje, przekazane przez naszych rozmówców są takie, że poszkodowany mężczyzna miał przyjechać do Gomulina, by sprzedać jednemu ze swoich klientów warzywa. Droga, którą zwykle dojeżdżał na posesję była zastawiona przez samochód osobowy, dlatego podszedł i poprosił jego kierowcę o przeparkowanie. Wówczas jedna z osób znajdujących się w aucie, chwyciła mężczyznę, a kierowca ruszył.

Według relacji ludzi z mediów społecznościowych, poszkodowany miał być ciągnięty w taki sposób samochodem nawet przez 1,5 kilometra. Nasz rozmówca dodaje, że sprawcy porzucili mężczyznę w okolicach kościoła w Gomulinie - dopiero, gdy okoliczni mieszkańcy podnieśli alarm. Siła tarcia była tak duża, że z butów wleczonego po jezdni mężczyzny miało nie zostać prawie nic, a jego nogi miały zostać mocno poranione.

Zgłoszenie takiego zdarzenia potwierdzają policjanci z Komendy Miejskiej Policji w Piotrkowie Trybunalskim. Funkcjonariusze prowadzą dochodzenie w tej sprawie.

Do biura prasowego piotrkowskiej policji wysłaliśmy już prośbę o szczegółowe informacje w tej bulwersującej sprawie. Pytamy także jakie podjęto dotychczas działania i czy udało się już odszukać sprawcę/sprawców lub pojazd, którym się przemieszczali. Czekamy na odpowiedzi.

Ł.Michalczyk

Kradł kosmetyki, pieniądze i elektronarzędzia

Piotrkowscy kryminalni zatrzymali 21-latka podejrzanego o szereg kradzieży na terenie miasta. Łupem sprawcy padły kosmetyki, pieniądze, elektronarzędzia, sprzęt elektroniczny. Wartość strat oszacowano na blisko 13 tysięcy złotych. Piotrkowianin usłyszał 6 zarzutów kradzieży. Decyzją sądu najbliższe trzy miesiące spędzi w areszcie.

Piotrkowscy kryminalni zajmowali się sprawami kradzieży, do których doszło na terenie miasta od marca do maja bieżącego roku. Pod koniec marca z niezamkniętego nissana zaparkowanego przy ulicy Narutowicza zginęły pieniądze, okulary, perfumy, karty bankomatowe. Dwa tygodnie później przy ulicy Rycerskiej złodziej ukradł elektronarzędzia. 5 maja 2022 roku policjanci odnotowali dwie kradzieże w których działanie sprawcy było podobne do marcowej. Z zaparkowanego przy ulicy Topolowej citroena zginął sprzęt elektroniczny, z niezamkniętego volkswagena, sprawca zabrał elektronarzędzia. 9 maja 2022 roku, z terenu prywatnej posesji skradziono pieniądze, power bank i dwa podgrzewacze do tytoniu. W połowie maja policjanci otrzymali zgłoszenie o kradzieży kosiarki ze stacją ładującą.

Funkcjonariusze dokładnie analizując wszystkie zdarzenia wytypowali sprawcę, 21-letniego piotrkowianina znanego im z wcześniejszej przestępczej działalności. 18 maja 2022 roku kryminalni zatrzymali podejrzewanego o złodziejski proceder w miejscu jego zamieszkania. Zebrany materiał dowodowy pozwolił na postawienie amatorowi cudzego mienia 6 zarzutów kradzieży. Przestępstwo to zagrożone jest karą do 5 lat pozbawienia wolności. Działając w warunkach recydywy 21-latek musi liczyć się ze zwiększeniem kary o połowę - mówi Dagmara Mościńska z piotrkowskiej policji.

Na wniosek prokuratora sąd zdecydował o tymczasowym trzymiesięcznym areszcie dla sprawcy.

P.Kwiatkowski

fot. KMP Piotrków

Odeszli do wieczności

SP
24 kwietnia 2022
Ewa Chudzik
z domu Banaszczyk
65 lat

SP
19 maja 2022
Małgorzata Kaczorowska
z domu Gładysz
64 lat

ZAKŁAD POGRZEBOWY
GRAVE MIJAS
Piotrków Tryb., Pasaż Rudowskiego 3

tel. 508 119 966
502 550 088
fax.44 647 32 86

Całodobowe i kompleksowe usługi pogrzebowe i kremacyjne, wypłata zasiłku pogrzebowego ZUS, KRUS na miejscu

eprasa.pl 35604ed2cd

30 lat minęło... Historia radia z Piotrkowa

Czerwiec roku 1992. W Polsce ma miejsce słynna „noc teczek", która kończy się odwołaniem rządu Jana Olszewskiego. Swoje protesty rozpoczyna Samoobrona Andrzeja Leppera. W Szwecji odbywają się Mistrzostwa Europy w piłce nożnej, sensacyjnie wygrane przez Danię. A w Piotrkowie startuje radio. Jedno z pierwszych prywatnych w naszym kraju.

To pomysł przedsiębiorcy i byłego nauczyciela I LO Tomasza Stachaczyka, pasjonata techniki, elektroniki i…radia właśnie. Wraz z grupą znajomych doprowadza do tego, że 1 czerwca 1992 roku punktualnie o godzinie 18.00 na częstotliwości 70,1 Mhz pojawia się sygnał, a prowadzący Marek Grynkiewicz mówi „Tu Radio Piotrków".

Dziś może się to wydawać dziwne, ale wtedy, 30 lat temu, kiedy z głośnika padała nazwa „Piotrków Trybunalski" elektryzowało to mieszkańców. Jeśli wcześniej w mediach ogólnopolskich (bo tylko takie funkcjonowały) gdzieś padała nazwa naszego miasta, to z reguły wiązało się to z jakimś wypadkiem, rzadziej meczem, czy koncertem. Ale od 1 czerwca 1992 wszystko się zmienia.

Od początku w radiu. Razem maglują od 15 lat - czyli Robert Gala i Marcin Cecotka

Radio dość szybko staje się nie tylko firmą, ale wręcz instytucją informując, prezentując, pomagając ale i współorganizując duże plenerowe imprezy. Tak było choćby w 1994, kiedy Urodziny Radia zapoczątkowały trzydniowe Dni Miasta. Rozegrany na nieistniejącym dziś Stadionie XXXV-lecia piłkarski mecz pracowników Radia Piotrków z Radiem Bełchatów ogląda prawie 10 tysięcy ludzi! Dla porządku: spotkanie skończyło się remisem 2:2, w rzutach karnych lepsza okazała się ekipa z Piotrkowa. Kto ją tworzył i kto stanowił o sile radia w latach 90.?

Młodzi, młodsi, rzadziej starsi i doświadczeni (no chyba, że za takich uznamy ludzi po 30. roku życia): Robert Gusta, Marcin Tercjak, Janusz Surma, Paweł Małolepszy, Krzysztof Bąk, Artur Wolski, Elżbieta Jarszak, Marcin Góra, Jacek Bykowski, Wojciech Dąbrowski, Aneta Książczyk, Jacek Stępnicki, Mariusz Stępiński, ś.p Krzysztof Wiaderek i Tomasz Konopka, Marcin Kocięba, Marek Dędek, Jarosław Adaszek, Piotr Adaszek, Roland Szymański, Kamil Krzaczyński, Maciej Winnik, Marcin Pampuch, Antoni Opala, Bożena Piechura, Monika Włodkowska, Marek Grynkiewicz, Anna Rzędowska, Michał Ostafijczuk, Aneta Stępień, Monika Gosławska, Barbara Zatorska, Anna Uniszewska, Wojtek Stachowicz, Jarek Krak, Bartek Wilczyński, Krzysztof Pawłowski, Jan Bochniak, Monika Pawłowska, Robert Gala, Marcin Cecotka, Darek Wojtysiak i wielu innych.

Pierwsze dwa lata działalności to czas…piracki, ale nie ma w tym winy założyciela: po prostu tempo zmian było szybsze niż prawo. A kiedy to się zmieniło, Radio Piotrków jako jedno z pierwszych szesnastu w kraju otrzymało oficjalną koncesję na nadawanie. Potem zmieniało częstotliwości, siedzibę (z Al. 3-go Maja 4 na Jagiellońską 7) i jeden, jedyny raz nazwę: od 1 września 2006 jest Radiem Strefa Fm Piotrków, choć starsi słuchacze i tak mówią: Radio Piotrków.

Zresztą nieważne jak mówią, ważne że słuchają. I za to wielkie podziękowania.

Marcin Cecotka

Monika Pawłowska - Uszakow od 26 lat w radiu

Paweł Kwiatkowski z nami od 8 lat

Tomasz Stachaczyk - założyciel radia

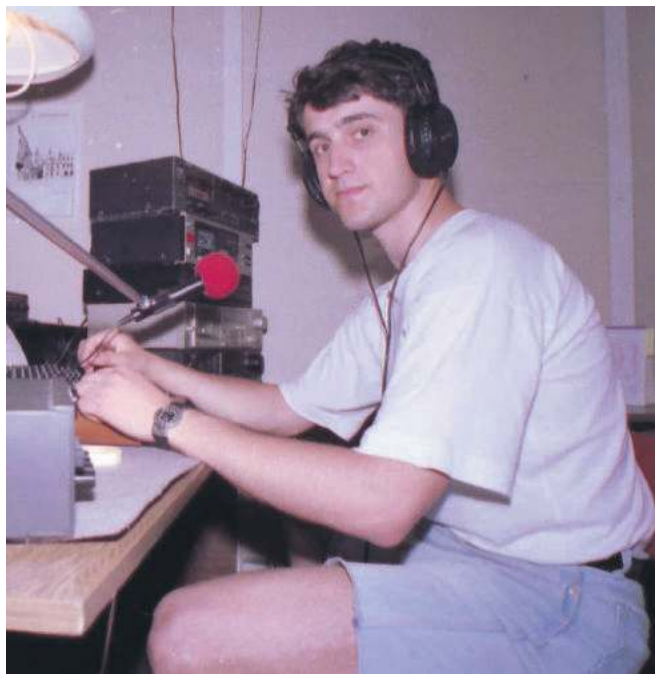

Darek Wojtysiak - tak wyglądał w 1993 roku. Prowadzi jedną z najstarszych audycji w stacji - wieczorną listę przebojów.

Łukasz Michalczyk w rozgłośni od 11 lat

Konkurs plastyczny z okazji 30. urodzin radia

Już tylko do piątku (27 maja) czekamy na prace plastyczne. To już ostatnia szansa, aby wziąć udział w naszym urodzinowym konkursie.

Radio Strefa FM świętuje w tym roku 30 urodziny już 1 czerwca Do świętowania zapraszamy również najmłodszych i zachęcamy do wzięcia udziału w konkursie plastycznym pt. „RADIO STREFA FM OCZAMI DZIECKA".

Jeśli Twoje dziecko ma od 5 do 15 lat, lubi malować, rysować, wyklejać, szkicować - powiedz mu o naszym konkursie z nagrodami. Niech porwie go wir twórczej wizji. Praca konkursowa powinna być w formie płaskiej, wielkości A4 lub A3, powinna być wykonana samodzielnie dowolną techniką.

Z gotowa pracą i wypełnioną zgodą na udział dziecka w konkursie, należy zgłosić się do sekretariatu Radia Strefa FM do 27 maja 2022 roku. Ogłoszenie wyników 1 czerwca - w dniu 30 urodzin Radia Strefa FM.

Szczegółowe informacje zamieszczone są w regulaminie konkursu lub pod nr tel. 511-292-920

Wszystkim uczestnikom życzymy powodzenia.

W puli nagród m. in. voucher na kurs programowania od GIGANCI PROGRAMOWANIA PIOTRKÓW , voucher do sklepu ROWERY MOGIŁA, voucher do sklepu MEDIA MARKT, vouchery do sklepu odzieżowego M JAK MALUCH, wejściówki do centrum edukacyjno-rozrywkowego FUN CITY, bilety do kina HELIOS oraz nagrody rzeczowe od HURTOWNI DANWOY i salonu ARTON-biuro,szkoła,zabawa.

eprasa.pl 35604ed2cd

Aleksandrów

Dzień patrona szkoły

W dniu 18 maja br. w Zespole Szkolno – Przedszkolnym w Dąbrowie nad Czarną, po dwuletniej przerwie odbyły się uroczyste obchody 24. rocznicy nadania imienia Szkole Podstawowej w Dąbrowie nad Czarną. W tej ważnej dla społeczności szkolnej uroczystości uczestniczyli również: wójt gminy Aleksandrów - Paweł Mamrot, Jerzy Pietruszka - kierownik GZO w Aleksandrowie oraz przewodnicząca Rady Rodziców - Agnieszka Rusin.

W 102. rocznicę urodzin św. Jana Pawła II – patrona szkoły uczniowie wraz z dyrektorem, gronem pedagogicznym oraz zaproszonymi gośćmi uczestniczyli we mszy św., którą sprawował proboszcz parafii w Dąbrowie nad Czarną ks. Sławomir Spychaj. W dalszej części obchodów zebrani wysłuchali montażu słowno – muzycznego, który przypomniał wybrane fakty z życia papieża – Polaka, a delegacja uczniów złożyła kwiaty w kąciku patrona szkoły. Hasłem tegorocznych obchodów były słowa patrona: „Nie lękajcie się!".

Gmina Aleksandrów na Gali Kobiet Wyjątkowych i Gali Samorządu

20 maja br. w Gminno-Szkolnej Hali Sportowej w Moszczenicy odbyła się Gala Kobiet Wyjątkowych Ziemi Piotrkowskiej połączona z Galą Samorządu. Podczas tego wydarzenia wręczono statuetki dla kobiet wyjątkowych oraz medale pamiątkowe w celu uhonorowania zasług na rzecz społeczności Powiatu Piotrkowskiego.

Odznaczenie Kobieta Wyjątkowa Ziemi Piotrkowskiej 2022 w kategorii samorząd kapituła pod przewodnictwem starosty Powiatu Piotrkowskiego przyznała Przewodniczącej Gminy Aleksandrów – Jolancie Rogozińskiej. W kategorii Kobieta Wyjątkowa Kultury uhonorowana została Twórczyni Ludowa- Janina Chołubek. Medale z uwagi na wieloletnią pracę społeczną dla zasłużonych samorządowców przyznane przez kapitułę pod przewodnictwem przewodniczącego Rady Powiatu Piotrkowskiego otrzymali: Józef Stańczyk – radny gminy Aleksandrów, Alina Szczegielniak- sołtys sołectwa Dąbrowa nad Czarną oraz Bogdan Sędkowski- sołtys sołectwa Ciechomin. Medal Pamiątkowy Zasłużony dla Ziemi Piotrkowskiej otrzymał Waldemar Jęcek- przedsiębiorca z terenu gminy Aleksandrów.

Gale uświetnił występ Piotrkowskiej Orkiestry Kameralnej, Dziecięcy Zespół Koraliki z Czarnocina oraz Joanna Aleksandrowicz.

Grabica

Tłumy na Święcie Gminy Grabica. Cleo gwiazdą wieczoru!

Kilkaset osób bawiło się podczas tegorocznego Święta Gminy Grabica. Nie zabrakło występów lokalnych grup czy dobrej zabawy z DJ, ale największe tłumy przyciągnęła główna gwiazda tego wydarzenia, czyli Cleo!

Tłumnie zgromadzona w Grabicy publiczność pokazała jak bardzo po covidowej przerwie od masowych wydarzeń, wszyscy są stęsknieni za koncertami.

Wydarzenie rozpoczęło się od otwarcia części wystawienniczej, po czym oficjalnie rozpoczęło się tegoroczne Święto Gminy Grabica. Na scenie zobaczyć mogliśmy grupę Choberki, Młodzieżową Orkiestrę Dętą Gminy Grabica oraz zespół Grabiczanie.

Następnie zgromadzoną publiczność rozgrzewał zespół PORTO, który zaprezentował szeroką gamę rozmaitych przebojów polskich oraz zagranicznych.

Po tak ciekawej muzycznie rozgrzewce, na scenie można było podziwiać gwiazdę wieczoru - Cleo! Tłumnie zebrani sympatycy mogli usłyszeć wszystkie najpopularniejsze piosenki wokalistki.

Zabawę zwieńczyła dyskoteka pod gwiazdami.

P.Kwiatkowski

fot. P.Kwiatkowski

eprasa.pl 35604ed2cd

Gorzkowice

Druhowie OSP Gorzkowice maja nowy sztandar!

W dniu 21.05.2022 r. odbyły się obchody Gminnego Dnia Strażaka połączone z przekazaniem jednostce OSP Gorzkowice nowego sztandaru. Sztandar został zakupiony dzięki ofiarności mieszkańców naszej gminy oraz lokalnych przedsiębiorców, którzy licznie włączyli się w akcję strażaków. Zbiórkę strażacy prowadzili w 2019 r., w 2020 r. zakupiony został sztandar, jednak pandemia uniemożliwiła zorganizowanie uroczystości jego poświęcenia. Strażackie święto uświetnili znakomici goście: Krzysztof Ciecióra – wiceminister Rolnictwa i Rozwoju Wsi, Grzegorz Lorek poseł na Sejm RP, Zbigniew Ziemba – wicemarszałek Województwa Łódzkiego, Piotr Wojtysiak - starosta Powiatu Piotrkowskiego, ks. proboszcz parafii NSJ w Gorzkowicach Ryszard Bryłka, komendant KMPSP w Piotrkowie Tryb. bryg. Paweł Dela, z-ca komendanta miejskiego PSP bryg. Jan Mielczarek, radni Gminy Gorzkowice i Radni Powiatu Piotrkowskiego, 54 Drużyna Harcerska z Gorzkowic „WICHER", 54 Gromada Zuchowa z Gorzkowic „Mali Tropiciele", przedstawiciele ze szkół z terenu naszej gminy oraz druhowie z jednostek z terenu gminy Gorzkowice. Uroczystości rozpoczęły się mszą św. w miejscowym kościele. Po mszy uczestnicy przy dźwiękach Orkiestry Dętej z Gorzkowic udali się na plac przed remizą OSP gdzie odbyła się oficjalna część uroczystości, było przekazanie nowego sztandaru na ręce prezesa OSP w Gorzkowicach dh Roberta Dziagacza, wręczono odznaczenia, uczestnicy poznali krótką historię OSP Gorzkowice. Nie mogło oczywiście zabraknąć podziękowań, gratulacji, życzeń . Pan Alojzy Włodarczyk wójt gminy Gorzkowice podziękował druhom za ich trud, wkład w codzienną pracę - jesteśmy dumni z tego, że gmina Gorzkowice ma takich druhów i druhny.

Po części oficjalnej goście udali się do Domu Kultury w Gorzkowicach, gdzie wystąpił Zespół Pieśni i Tańca Gorzkowice.

Po pięknym występie dzieci i młodzieży, zebrani udali się na ciepły posiłek. Jak zawsze w podobnych okolicznościach nie zabrakło strażackiej grochówki, przygotowanej samodzielnie przez druhów z OSP Gorzkowice oraz grillowanych kiełbasek.

Serdecznie dziękujemy wszystkim, którzy wzięli udział w tej niezmiernie ważnej dla naszej gminy uroczystości.

"W dwa wieczory do siebie"

Spotkanie z Jolantą Kopeć, autorką książki „W dwa wieczory do siebie" odbyło się w czytelni biblioteki w Gorzkowicach. „ W dwa wieczory do siebie" to zbiór 25 czasem zabawnych, innym razem wzruszających historii z życia autorki, które zostały opatrzone dowcipną, życiową refleksją dojrzałej kobiety. To pełna dystansu do siebie i autoironii opowieść, która pozwala spojrzeć na swoje życie z akceptacją, wyrozumiałością i uznaniem. Podczas spotkania autorka dzieliła się słuchaczami swoim doświadczeniem i emocjami, które towarzyszyły jej przy pisaniu, wydaniu i promocji książki, którą polecamy wszystkim i zapraszamy do wypożyczania. Książka jest dostępna w bibliotece w Gorzkowicach oraz w filii bibliotecznej w Cieszanowicach.

Trwają prace przy budowie świetlicy wiejskiej

Trwają kolejne, zaawansowane prace wewnętrzne w budynku świetlicy wiejskiej w Grabostowie. W ramach robót wykonywane są wylewki betonowe. Wszystkie prace realizowane są przez pracowników Referatu Gospodarki Komunalnej.

Rozprza

„Złote gody" w gminie Rozprza

Każdy jubileusz jest okazją do świętowania, ale „Złote Gody" to rocznica niezwykła, tak jak niezwykli są ludzie, którzy przeżyli razem z sobą pół wieku. W czwartek, 19 maja 2022 r. w domu weselnym „MAXIM" w Rozprzy odbyło się spotkanie, podczas którego wręczone zostały w imieniu Prezydenta RP Medale za Długoletnie Pożycie Małżeńskie. Uroczystość poprowadziła Pani Urszula Wiśniewska – Kierownik Urzędu Stanu Cywilnego w Rozprzy, dekoracji dokonał Wójt Gminy Rozprza – Janusz Jędrzejczyk, a wszystkim zebranym błogosławił Ksiądz Prałat Wiesław Płomiński. Ponadto w uroczystości udział wzięła Agata Bartkowska – Przewodnicząca Rady Gminy Rozprza, Artur Cubała – zastępca wójta Gminy Rozprza, Anna Kaźmierczak – Sekretarz Gminy Rozprza oraz Bogdan Górecki – Skarbnik Gminy Rozprza.

Jeszcze raz kierujemy słowa uznania i podziękowania za godne i długie pożycie małżeńskie oraz za piękny przykład dla młodego pokolenia, życząc kolejnych lat w zdrowiu, zgodzie, wzajemnej miłości i poszanowaniu.

Dostojni Jubilaci „Złotych Godów" to Państwo:

- Lucja i Bogdan Swalscy,
- Maria i Tadeusz Kępińscy,
- Jadwiga i Marian Pielużek,
- Wiesława i Stanisław Łuszczyńscy,
- Zofia i Tadeusz Skóra,
- Barbara i Stanisław Simkowscy,
- Zofia i Kazimierz Sitek,
- Mieczysława i Edward Jączyk,
- Bożena i Stanisław Jachymczak,
- Krystyna i Marek Baranowscy,
- Maria i Marian Sobolewscy,
- Teresa i Marek Zielińscy,
- Maria i Antoni Kwiecień,
- Barbara i Jacek Wojtczyk,
- Janina i Jan Boguś,
- Stanisława i Henryk Bartkiewicz,
- Halina i Józef Skóra,
- Krystyna i Andrzej Pietrzczyk,
- Marianna i Ludwik Niedźwieccy,
- Anna i Jan Gaborscy,
- Barbara i Lucjan Ogórowscy,
- Danuta i Eugeniusz Pawłowscy,
- Halina i Józef Foksowicz

O Czarnocinie czytaj również na ePiotrkow.pl

eprasa.pl 35604ed2cd

Wolbórz

Kapele zagrały w Wolborzu

Z całego kraju zjechały do Wolborza kapele podwórkowe. To było wyjątkowe wydarzenie, królowała muzyka miejska, przedwojenna i współczesna.

Koncerty i przesłuchania zespołów grających miejski folk trwały dwa dni 21 i 22 maja 2022 r. Ogólnopolski Festiwal Folkloru Miejskiego zorganizowany został w tym roku już po raz osiemnasty, ale pierwszy raz w Wolborzu. Organizatorzy zapowiadają, że ten festiwal zagości chyba na dobre w Wolborzu. Dotychczas festiwal odbywał się w Piotrkowie Trybunalskim.

Początkowo kapele miały występować w parku przy Centrum Kształcenia Ustawicznego, ale ze względu na niekorzystne warunki atmosferyczne koncerty przeniesiono do Wolborskiego Centrum Kultury.

Zagrało łącznie siedemnaście kapel, a festiwal stał na bardzo dobrym poziomie, - podsumował Marek Doleciński ze stowarzyszenia Agrafa, które organizuje festiwal.

I miejsce zajęła Ferajna Bydgoska.

II miejsce Kapela Beka.

III miejsce Kapela Spalska.

Jury przyznało też trzy wyróżnienia:

Kapela Maciejowa.

Kapela w sam raz.

Kapela Nicponie.

Nagrody finansowe najlepszym kapelom wręczali:

Grzegorz Lorek poseł na Sejm RP, Zbigniew Ziemba wicemarszałek województwa łódzkiego, Dariusz Magacz wicestarosta piotrkowski, Elżbieta Ościk członek zarządu powiatu i Andrzej Jaros Burmistrz Wolborza.

Organizatorem Festiwalu jest Stowarzyszenie Folkloru Miejskiego Agrafa.

Wyróżniono mieszkańców gminy Wolbórz

Starosta powiatu piotrkowskiego uhonorował medalami wybitne osoby i organizacje z terenu gminy Wolbórz. W Moszczenicy odbyła się 20 maja 2022 Gala Samorządu.

Starosta powiatu piotrkowskiego uhonorował Medalami wybitne osoby i organizacje, które swoimi osiągnięciami i działaniami wspierają samorząd powiatowy i samorządy gminne w realizacji ich codziennych zadań. W Moszczenicy odbyła się 20 maja 2022 r. Gala Samorządu zorganizowana przez starostwo powiatowe.

Wśród ponad 70 nagrodzonych, Złote Medale otrzymały wolborskie organizacje:

Pożarnicze Centrum Edukacyjno-Historyczne Ziemi Łódzkiej w Wolborzu oraz Andrzej Kotlicki - Kustosz Pożarniczego Centrum. Medal w imieniu naszego muzeum odebrała Barbara Duda.

Złoty medal otrzymało także Stowarzyszenia Przyjaciół Wolborza. Medal odebrała prezes Teresa Duda.

Medale Złote otrzymały także osoby, które pracują na rzecz samorządu gminy Wolbórz już wiele lat:

Danuta Gwóźdź - radna w Radzie Miejskiej w Wolborzu

Jolanta Latocha - radna w Radzie Miejskiej w Wolborzu

Ryszard Jaśkowski - sołtys sołectwa Lubiaszów gmina Wolbórz

Mieczysław Matera - sołtys Sołectwa Psary Lechawa gmina Wolbórz

Srebrny Medal otrzymała Anna Mizgalska-Dąbrowska ze Stowarzyszenia Senior-Vigor w Wolborzu.

W trakcie samorządowej gali w Moszczenicy wyróżniono także Kobiety Wyjątkowe, które swoją pracą i zaangażowaniem w życie społeczności lokalnej przyczyniają się do rozwoju Powiatu Piotrkowskiego. Na scenie pojawiły się w poszczególnych kategoriach wyróżnione kobiety z gminy Wolbórz:

Działalność społeczna - Iwona Czapla Stowarzyszenie na Rzecz Szkoły w Proszeniu oraz Marta Smejda, Sołtys Wolborza, która odebrała statuetkę Kobieta Wyjątkowa.

Kultura - Kamila Dubilas dyrektor Wolborskiego Centrum Kultury.

Samorząd - Izabela Midera skarbnik Urzędu Miejskiego w Wolborzu.

Rolnictwo i przedsiębiorczość - Małgorzata Lula właścicielka gospodarstwa rolnego.

Sport i zdrowie - Magdalena Wnukiewicz, prezes Stowarzyszenia Wirtuoz.

Wszystkim nagrodzonym osobom i organizacjom pogratulowali i podziękowali obecni na gali burmistrz Wolborza Andrzej Jaros i Zbigniew Klewin przewodniczący Rady Miejskiej.

Sulejów

Awansowaliśmy do siatkarskiej ekstraklasy!

Inauguracja Orlen Beach Volley Tour 2022 r. – czyli tegorocznych eliminacji do finału mistrzostw Polski w siatkówce plażowej kobiet i mężczyzn odbędzie się w Sulejowie. Przedstawiciele Polskiego Związku Piłki Siatkowej oraz głównego sponsora przyznali organizację czterem miastom, trzy pozostałe turnieje odbędą się w Starych Jabłonkach, Przysusze i Kołobrzegu. Najlepsi zawodnicy i zawodniczki będą rywalizować w naszym mieście od 17 do 19 czerwca. Wstęp na turniej będzie bezpłatny.

To duże wyróżnienie dla Sulejowa. Nasz kompleks sportów plażowych przy Szkole Podstawowej nr 1 im. Jana Pawła II jest coraz popularniejszy w kraju i odbywają się tam coraz ważniejsze imprezy.

– Startujemy z nowym cyklem, na początek czterech turniejów. Wśród ich organizatorów mamy zarówno nowy, obiecujący ośrodek, czyli Sulejów, który pośród różnych atutów zachęca wyjątkowo dogodnym położeniem w centralnej Polsce, jak i powrót do Starych Jabłonek, wspominanych z ogromną nostalgią przez środowisko beach volleya – podkreśla na stronie internetowej Polskiego Związku Piłki Siatkowej Jacek Kasprzyk, zastępca dyrektora Pionu Sportu i Szkolenia PZPS, odpowiadający za dział siatkówki plażowej i na śniegu.

Ufundowana przez PZPS pula nagród w każdym z turniejów Orlen Beach Volley Tour 2022 r. wyniesie po 40 000 PLN, zarówno w przypadku kobiet jak i mężczyzn.

- Na nasz sukces składają się trzy czynniki. Po pierwsze mamy piękny obiekt, składający się z czterech boisk plażowych, na których znajduje się piasek zaskakujący wszystkich. Wielu zawodników dziwi się, dlaczego w południe nie polewa się piasku w Sulejowie, a on się po prostu nie nagrzewa, to jest fenomen. Drugim czynnikiem niewątpliwie jest ciężka praca, wykonywana od co najmniej czterech lat, przede wszystkim przez przewodniczącego Rady Miejskiej Bartosza Borkowskiego, ale nie tylko, ponieważ przy każdej imprezie pracuje duży zespół, m.in. pracownicy Szkoły Podstawowej nr 1 im. Jana Pawła II w Sulejowie – nauczyciele, panie które gotują i sprzątają, uczniowie wolontariusze i wiele innych osób. A trzecim czynnikiem jest oczywiście wspaniała atmosfera, która powoduje, że każdy chce tutaj przyjechać. Tę atmosferę tworzą ludzie, ale i samo miejsce, czyli jedna z najpiękniejszych gmin w Polsce, na terenie której znajdują się dwie piękne rzeki – Pilica i Luciąża, Zalew Sulejowski, Sulejowski Park Krajobrazowy i wiele innych uroczych miejsc. Doskonała baza noclegowa, czyli nasze hotele, ośrodki wypoczynkowe i położenie gminy też są naszymi atutami.- powiedział Wojciech Ostrowski, burmistrz Sulejowa.

Co najmniej od kilku lat, konsekwentnie rozwijamy sulejowskie centrum sportów plażowych, dlatego to dla nas duże wyróżnienie i ogromna satysfakcja.

- Kilka lat pracowaliśmy na ten sukces, zaczynaliśmy od półfinału mistrzostw Polski młodzików, w kolejnym roku zorganizowaliśmy finał, a w ubiegłym roku – co prawda już nie z przedstawicielami PZPS, lecz Polskiego Związku Sportu Niesłyszących - Mistrzostwa Świata Głuchych w Siatkówce Plażowej i do tej pory to była impreza zdecydowanie najwyższej rangi, która odbyła się w Sulejowie. W tym roku wykonamy kolejny krok, ponieważ odbędzie się u nas jeszcze bardziej prestiżowy turniej. Przyjadą do nas najlepsi krajowi siatkarze i siatkarki, niewykluczone, że wśród nich będą również sportowcy osiągający sukcesy na arenie międzynarodowej. Siatkarskie gwiazdy będą mogły przetestować ten słynny sulejowski piasek, który się nie nagrzewa i nie przykleja do ciała. Nie organizowaliśmy jeszcze kobiecego turnieju tej rangi, więc to będzie dla nas wyzwanie, ale na pewno sobie z nim poradzimy – zapewnia Bartosz Borkowski, przewodniczący Rady Miejskiej w Sulejowie i współorganizator wszystkich siatkarskich imprez, które dotychczas odbyły się w Sulejowie.

O wszystkich szczegółach dotyczących turnieju będziemy informować na bieżąco.

O Sulejowie czytaj również na ePiotrkow.pl

eprasa.pl 35604ed2cd

Czarnocin

Wyjątkowi w gminie Czarnocin

W miniony piątek, (20 maja) w Moszczenicy, odbyła się Gala Samorządu i Kobiet Wyjątkowych zorganizowana przez starostwo powiatowe. Podczas tego wydarzenia uhonorowano medalami i statuetkami osoby, które aktywnie działają społecznie i wpływają na rozwój lokalnych społeczności. Regulamin nagradzania przewidywał, że włodarze poszczególnych gmin mieli prawo wytypowania i zgłoszenia kandydatów w poszczególnych kategoriach, które następnie były opiniowane przez kapitułę. starosta powiatu piotrkowskiego Piotr Wojtysiak uhonorował wyróżnieniami i medalami wszystkie osoby zgłoszone z gminy Czarnocin.

Wójt gminy Czarnocin Roman Miksa w uznaniu za wieloletnią pracę na rzecz społeczności gminnej zaproponował następujące osoby w poszczególnych kategoriach:

Honorata Krajewska - Kobieta Wyjątkowa w kategorii Samorząd

Katarzyna Wójcik - Kobieta Wyjątkowa w Działalności Społecznej

Barbara Sabat - Kobieta Wyjątkowa w zakresie Kultury

Aleksandra Świerczyńska - Kobieta Wyjątkowa - Rolnictwo i Przedsiębiorczość

Agata Bojanowska - Kobieta Wyjątkowa w kategorii Sport i Zdrowie

Roman Kopeć - radny gminy Czarnocin- Złoty Medal

Zbigniew Jodłowski - sołtys sołectwa Grabina – Złoty Medal

Zbigniew Rejniak – sołtys sołectwa Budy Szynczyckie – Złoty Medal

Zespół Dziecięcy Koraliki z Czarnocina – Brązowy Medal

Uroczystość uświetnili swoim występem: Zespół Dziecięcy Koraliki z Czarnocina oraz aktorka i wokalistka Joanna Aleksandrowicz dwukrotnie występującą już na terenie gminy Czarnocin. Biorący w uroczystości udział wójt Roman Miksa osobiście pogratulował wszystkim wyróżnionym. Dzięki takim ludziom nasza gmina się rozwija i tętni życiem dlatego należy im się szacunek i wdzięczność, którą możemy wyrazić właśnie w taki sposób – powiedział w trakcie uroczystości wójt Roman Miksa

WÓJT GMINY CZARNOCIN

Wójt Gminy Czarnocin ogłasza I przetarg ustny nieograniczony na sprzedaż nieruchomości zabudowanej stacją bazową i obecnie dzierżawionej, położonej w obrębie Czarnocin, gmina CzarnocinLp.

Nr działki: 1767/35; **Powierzchnia:** 0,0597 ha; **Nr KW:** PT1P/00049612/4; **Cena wywoławcza brutto:** 332 100,00 zł; **Wadium:** 33 000,00 zł

W przetargu mogą brać udział osoby fizyczne i prawne, które terminowo wpłacą wadium.

O wysokości postąpienia decydują uczestnicy przetargu, z tym że postąpienie nie może wynosić mniej niż 1% ceny wywoławczej, z zaokrągleniem w górę do pełnych dziesiątek złotych.

I Przetarg ustny nieograniczony odbędzie się w dniu 24 czerwca 2022r. (piątek) o godz. 10oo pok. nr 17 Urzędu Gminy Czarnocin ul. Główna 142. Wadium wymienione wyżej musi znajdować się na rachunku bankowym Urzędu Gminy Czarnocin prowadzonym w Powiatowym Banku Spółdzielczym w Tomaszowie Mazowieckim Filia w Czarnocinie Nr konta 20 8985 0004 0080 0806 4389 0005 do dnia 20 czerwca 2022 roku włącznie, przy czym wpłata wadium nie powoduje naliczenia odsetek od zdeponowanej kwoty.

Wadium zwraca się niezwłocznie po odwołaniu albo zamknięciu przetargu nie później niż przed upływem 3 dni od dnia odwołania przetargu, zamknięcia przetargu, unieważnienia przetargu, zakończenia przetargu wynikiem negatywnym.

Wadium wpłacone przez uczestnika przetargu, który przetarg wygrał zaliczone zostanie na poczet ceny nabycia, a w przypadku uchylenia się przez tą osobę od zawarcia umowy przepada na rzecz sprzedającego.

Szczegółowe informacje dotyczące przetargu można uzyskać w pokoju Nr 3 Urzędu Gminy Czarnocin bądź pod numerem telefonu 44 616-51-69, a także na stronie internetowej http://czarnocin.bip.gov.pl/ w zakładce przetargi – nieruchomości.

Osoby przystępujące do przetargu zobowiązane są wypełnić oświadczenie o zwrocie wadium, którego wzór znajduje się na stronie internetowej Urzędu Gminy Czarnocin.

Czarnocin, dnia 25.05.2022r.

Wójt, mgr Roman Miksa

eprasa.pl 35604ed2cd

Łęki Szlacheckie

Podsumowanie II edycji gminnego konkursu plastycznego „Moja ulubiona postać z bajki”

Gminna Biblioteka Publiczna w Łękach Szlacheckich z siedzibą w Ogrodzonej oraz Szkoła Podstawowa im. M. Konopnickiej w Łękach Szlacheckich zorganizowały II Gminny Konkurs Plastyczny pt. „MOJA ULUBIONA POSTAĆ Z BAJKI”. Głównym celem konkursu była popularyzacja literatury dziecięcej, rozbudzanie wyobraźni plastycznej poprzez kreatywną interpretację tematu oraz promowanie utalentowanej młodzieży. Do udziału w konkursie zaproszeni zostali uczniowie ze szkół podstawowych oraz przedszkoli z terenu naszej gminy wraz z wychowawcami. Warunkiem udziału w konkursie było wykonanie pracy plastycznej dotyczącej ulubionej postaci z bajki/baśni dla dzieci.

W ramach Tygodnia Bibliotek, 13 maja 2022 roku, w Gminnej Bibliotece, odbyło się uroczyste wręczenie nagród i dyplomów laureatom oraz uczestnikom konkursu. Na początku, wszyscy zgromadzeni, w tym zaproszeni goście: uczniowie kl. O ze szkoły podstawowej w Trzepnicy z wychowawcą p. W. Buczkowską oraz uczniowie kl. II ze Szkoły Podstawowej w Łękach Szlacheckich z wychowawcą M. Patek wysłuchali baśni oraz opowiadań. Następnie ogłoszono wyniki konkursu oraz nastąpiło wręczenie nagród przez organizatorów oraz p. Ewelinę Jędruszek z Urzędu Gminy w Łękach Szlacheckich.

Kategoria I – PRZEDSZKOLE I KLASA „O”

I miejsce – Maja Błaszczyk (Punkt Przedszkolny w SP w Łękach Szlach.)

II miejsce – Dominika Stefanek (kl. 0 SP w Trzepnicy)

III miejsce – Nadia Tyszer (kl.0 SP w Łękach Szlach.)

Dawid Wolski (kl.0 SP w Łękach Szlach.)

Kategoria II – KLASY I - III

I miejsce – Roksana Kuna (kl. II SP w Łękach Szlach.)

Marcel Błaszczyk (kl. II SP w Trzepnicy)

II miejsce - Kinga Kowalska (kl. III SP w Łękach Szlach.)

III miejsce – Kornelia Wojciechowska (kl. I SP w Łękach Szlach.)

Kategoria III – KLASY IV – VIII

I miejsce- Weronika Wolska (kl. VII SP w Łękach Szlach.)

II miejsce- Nikola Olejnik (kl. VI SP w Łękach Szlach.)

Podziękowania za udział w konkursie otrzymali: Antonina Lewańska, Nicola Jóźwik, Lena Wiewióra, Nadia Wiewióra, Natalia Nowak, Patrycja Szopa.

Zorganizowane spotkanie było także okazją do zwiedzenia biblioteki i zapoznania się z kolorowym księgozbiorem dla dzieci.

Laureatom gratulujemy sukcesów, gościom i wszystkim uczestnikom dziękujemy za udział i zaangażowanie.

Organizatorzy: Gminna Biblioteka Publiczna w Łękach Szlacheckich z siedzibą w Ogrodzonej oraz p. J. Błaszczyk ze Szkoły Podstawowej w Łękach Szlacheckich.

Wędrówka

szlakiem konnych przejażdżek

Krystyny Skarbek

Zapraszamy
na pieszą wędrówkę

upamiętniającą rocznicę śmierci Krystyny Skarbek,
sławnej mieszkanki naszej Małej Ojczyzny.

Ruszamy: 18 czerwca 2022 godz.: 16.00

Początek trasy : **Trzepnica plac zabaw, dalej**
Pocieszna Górka, Jelica, Grabowiec, Bęczkowice,
powrót do Trzepnicy.
Wspólne ognisko, poczęstunek.

Organizatorzy : Gminna Biblioteka Publiczna w Łękach Szlacheckich
z siedzibą w Ogrodzonej 9B
Stowarzyszenie Rozwoju i Promocji Wsi Trzepnica oraz Okolic
Rada Sołecka z Trzepnicy
Gościnnie: Stowarzyszenie Trójrzecze- nad Pilicą, Luciążą i Czarną.
Zapisy w GBP w Ogrodzonej do 14czerwca. Tel 44 787 53 24

e-mail: biblioteka@lekiszlacheckie.pl

Moszczenica

Jak można ograniczyć wytwarzanie śmieci?

Zapobieganie powstawaniu nadmiernej ilości odpadów powinno być praktyką, zmierzającą do maksymalnego możliwego ograniczenia wytwarzania odpadów przez mieszkańców. Działania takie są najlepszą z możliwych metod, by ograniczyć ilość wytwarzanych odpadów „u źródła”. Mając na względzie dobro nas wszystkich należy uświadomić sobie, jak ważna jest segregacja odpadów w miejscu ich powstawania. Należy zwrócić uwagę również na ilość wytwarzanych odpadów i jakość segregacji, która w naszej gminie niestety w dalszym ciągu nie jest odpowiednia. W strumieniu odpadów zmieszanych znajduje się wciąż zbyt dużo odpadów, które należało wysegregować. Najważniejszym jest świadomość każdego z mieszkańców na temat właściwego gospodarowania, tzn. by powstawała najmniejsza możliwa ilość odpadów zmieszanych, odpadów zebranych selektywnie, jak również bioodpadów.

Odpady komunalne na terenie gminy Moszczenica powstają głównie w gospodarstwach domowych, ale również na terenach nieruchomości niezamieszkałych, jak: obiekty użyteczności publicznej (ośrodki zdrowia, szkoły) oraz infrastruktury (handel, usługi). Są to także odpady z terenów otwartych np.: odpady z koszy ulicznych, przystanków autobusowych. Na terenie naszej Gminy nadal występuje problem podrzucania odpadów w miejsca ustronne, pomimo, że mieszkańcy mają zapewniony odbiór każdej ilości odpadów komunalnych w ramach opłaty za gospodarowanie odpadami komunalnymi bezpośrednio z nieruchomości lub możliwość oddania do PSZOK (Punkt Selektywnego Zbierania Odpadów Komunalnych).

Aby ograniczać ilość wytwarzanych odpadów należy postępować zgodnie z poniższymi wytycznymi:

wielokrotne wykorzystywanie produktu, by jak najpóźniej uznać go za odpad;

prawidłowo segregować odpady z naciskiem na surowce wtórne;

kompostować bioodpady w przydomowych kompostownikach;

nie zanieczyszczać wysegregowanych frakcji innymi odpadami;

unikać produktów jednorazowego użytku;

wybierać towary w opakowaniach zwrotnych;

jeżeli to możliwe pakować towary we własne opakowania wielokrotnego użytku;

zmniejszać objętość wyrzucanych odpadów m.in. poprzez ich składanie/zgniatanie oraz odkręcanie nakrętek plastikowych butelek, które wyrzucamy do odpowiednich pojemników;

opakowania po żywności czy kosmetykach opróżniać, ale nie musimy ich myć;

aluminiowe wieczka przed wyrzuceniem oddzielać od pojemników;

jeśli to możliwe, z kartonowych paczek usuwać taśmę klejącą;

zabrudzone lub zatłuszczone części papieru (np. pudełek po pizzy) odrywać i wyrzucać do pojemnika na odpady pozostałe po segregacji;

niepotrzebne artykuły, które nadają się do dalszego użytku przekazywać osobom potrzebującym.

Wszystkie te działania spowodują znaczne ograniczenie ilości wytwarzanych odpadów i będą miały wpływ na gospodarkę odpadami na szczeblu lokalnym i nie tylko. Pamiętajmy również o tym, że spalanie odpadów w domowych paleniskach jest szkodliwe dla nas i środowiska.

Ograniczenie ilości wytwarzanych odpadów, prawidłowa segregacja może powstrzymać wzrost opłat

eprasa.pl 35604ed2cd

Wola Krzysztoporska

Zapaśnicze mistrzostwa Polski w Gomulinie

Starsi walczyli o eliminacje do Mistrzostw Europy U15, młodsi rywalizowali o mistrzostwo województwa. W ubiegły weekend (21 - 22 maja) prawie 180 młodych zapaśników walczyło na matach sali sportowej przy Szkole Podstawowej w Gomulinie, gdzie odbyły się Mistrzostwa Polski U15 Szkół Podstawowych w Zapasach w Stylu Klasycznym oraz Mistrzostwa Województwa Łódzkiego w Minizapasach w stylu klasycznym. Warto dodać, że pierwszego dnia zawodników dopingował Andrzej Supron, prezes Polskiego Związku Zapaśniczego, trzynastokrotny mistrz Polski w zapasach, dwukrotny mistrz Europy, mistrz świata i srebrny medalista olimpijski. Drugiego dnia do walki mobilizował z kolei Piotr Stępień, wicemistrz olimpijski z Barcelony.

- W Gomulinie do rywalizacji stanęło prawie 130 zawodników do lat 15, którzy walczyli o udział w Mistrzostwach Europy U15. W niedzielę zaś na matach spotkało się 50 młodych zapaśników uczestniczących w Mistrzostwach Województwa Łódzkiego w minizapasach w stylu klasycznym – mówi Tomasz Woźniak z LUKS ATHLETIC Wola Krzysztoporska, główny organizator mistrzostw.

Walki śledzić można było nie tylko w hali SP Gomulin, ale także w Internecie (https://sportzona.pl/app/events/view/wrestling/).

Aż 211 walk stoczyli zawodnicy Mistrzostw Polski U15. Rywalizacja okazała się zacięta, bo stawką był udział w Mistrzostwach Europy U15.

Szczegółowe wyniki indywidualne znajdują się na:

https://sportzona.pl/app/events/view/wrestling/3956

Mateusz Błaszczyk LUKS ATHLETIC Wola Krzysztoporska (kat. 85 kg) – VIII miejsce

W klasyfikacji drużynowej spośród 35 klubów najlepiej zaprezentowali się:

I MKZ UNIA (Racibórz)

II RCSZ OLIMPIJCZYK (Radom)

III PTC (Pabianice)

LUKS ATHLETIC Wola Krzysztoporska (26-29 miejsce)

Mistrzostwa Województwa Łódzkiego (MINIZAPASY)

Szczegółowe wyniki wszystkich zawodników dostępne w na:

https://sportzona.pl/app/events/view/wrestling/4000

Wyniki zawodników LUKS ATHLETIC Wola Krzysztoporska

Kuba Krzaczyński (kat. 29 kg) – V miejsce

Kacper Tryzno (kat. 32 kg) – III miejsce

Fabian Orłowski (kat. 35 kg) – III miejsce

Filipczak Filip (kat. 39 kg) – X miejsce

Wojciech Kowalczyk (kat. 43 kg) – III miejsce

Aleksander Odrzywolski (kat. 43 kg) – V miejsce

Adam Dworzyński (kat. 56 kg) – II miejsce

Eryk Płosa (kat. 62 kg) – III miejsce

Stanisław Woźniak (kat. 68 kg) – II miejsce

W klasyfikacji drużynowej LUKS ATHLETIC Wola Krzysztoporska zajął IV miejsce.

Do dekoracji najlepszych zawodników zaproszeni zostali przedstawiciele władz samorządowych i sportowych województwa, m.in.: wicemarszałek Województwa Łódzkiego Zbigniew Ziemba, zastępca wójta gminy Wola Krzysztoporska Mieczysław Warszada, prezes Wojewódzkiego Zrzeszenia LZS w Łodzi Marek Mazur, dyrektor Szkoły Podstawowej w Gomulinie Iwona Zapała.

Organizatorem tego sportowego przedsięwzięcia był LUKS Athletic Wola Krzysztoporska przy współudziale Szkoły Podstawowej w Gomulinie, LZS i ŁZZ.

Partnerami wydarzenia byli: Polski Związek Zapaśniczy, Ministerstwo Sportu i Turystyki, Polska Wytwórnia Papierów Wartościowych i Województwo Łódzkie.

Patronat nad wydarzeniem objęli: marszałek województwa łódzkiego Grzegorz Schreiber, Kuratorium Oświaty w Łodzi, wójt gminy Wola Krzysztoporska Roman Drozdek, Szkolny Związek Sportowy.

Galeria zdjęć na: www.wola-krzysztoporska.pl lub zeskanuj QR kod:

Wyjątkowe kobiety i samorządowcy wyróżnieni podczas powiatowej gali

Gala Kobiet Wyjątkowych Ziemi Piotrkowskiej połączona z Galą Samorządu odbyła się w piątkowe popołudnie (20 maja) w hali sportowej w Moszczenicy. Podczas wydarzenia wręczono statuetki dla wyjątkowych kobiet oraz podziękowania i medale pamiątkowe dla osób zaangażowanych w rozwój samorządu powiatu piotrkowskiego. Wśród nagrodzonych znaleźli się także mieszkańcy Gminy Wola Krzysztoporska.

Wyróżnienia dla Kobiet Wyjątkowych przyznała kapituła, której przewodniczył starosta powiatu piotrkowskiego Piotr Wojtysiak.

W kategorii DZIAŁALNOŚĆ SPOŁECZNA wyróżnienia otrzymały: Kamila Kaczorowska – radna, sołtys Blizina, koordynatorka działalności KGW na terenie gminy Wola Krzysztoporska, sekretarz KSRG OSP Wola Krzysztoporska druhna Aleksandra Kowalska, a statuetkę Kobiety Wyjątkowej odebrała Monika Czarczyńska – przewodnicząca KGW Radziątków.

W kategorii KULTURA wyróżnienia otrzymały panie Danuta Stępień i Joanna Sobutkowska – autorki książki „Woźniki – nasza mała ojczyzna. Ocalić od zapomnienia…".

W kategorii ROLNICTWO I PRZEDSIĘBIORCZOŚĆ wyróżnienie otrzymała Jolanta Lauks prowadząca gospodarstwo rolne w Piekarkach, a statuetkę Kobiety Wyjątkowej przyznano Magdalenie Gajdzie prowadzącej rodzinne gospodarstwo rolne w Woźnikach.

Z kolei nagrodzonym Podczas Gali Samorządu medale przyznała kapituła, której szefował przewodniczący Rady Powiatu Piotrkowskiego Bernard Matyszewski.

Laureatami Złotego Medalu „Zasłużony dla Ziemi Piotrkowskiej" zostali: Dariusz Pytka - radny gminy Wola Krzysztoporska (5 kadencji) i Antoni Mroczkowski - sołtys Woli Krzysztoporskiej (od 10 kadencji).

Nagrodzonym serdecznie gratulujemy!

Wszystkim Pracownikom Samorządowym, Radnym, Sołtysom oraz Członkom Rad Sołeckich, a także osobom, które współtworzą samorząd terytorialny, pracując dla dobra lokalnej społeczności, składamy najserdeczniejsze życzenia z okazji Dnia Samorządu Terytorialnego.

Dziękując za owocną współpracę, życzymy pomyślności w realizowaniu powierzonych zadań, konsekwencji w działaniach oraz sukcesów zawodowych i samych radosnych dni w życiu osobistym. Niech społeczna akceptacja będzie źródłem satysfakcji i motywacji do dalszej pracy!

Przewodnicząca Rady Gminy
Wola Krzysztoporska
Małgorzata Gniewaszewska

Wójt Gminy Wola Krzysztoporska
Roman Drozdek

eprasa.pl 35604ed2cd

RÓŻNE

Oddam gruz za darmo Tel. 500-003-801 /52/

SPRZEDAM

Stelaż metalowy, reklamowy o wymiarach 2,5x5 m. Tel. 603-924-446 /52/

Sprzedam meble w bardzo dobrym stanie .Bardzo tanio. Tel. 500-392-330 /21/

NIERUCHOMOŚCI

SPRZEDAM

Sprzedam mieszkanie w bloku 48m 3p+k parter. Tel.799-162-491 /21/

Sprzedam działkę rekreacyjną tel. 669-191-264 /23/

Sprzedam dom z ogrodem i garażem Piotrków ul. Żwirki tel. 504-235-024 /21/

Sprzedam działkę budowlaną 1130 m/kw w Piotrkowie, Aleja 800-lecia, cena 310 zł/m kw.; 601-280-108. /52/

MOTO

Masz problem ze starym samochodem? Składnica złomu, Twardosławice 28 B; 44/ 646-23-24, www. motorecykling.com.pl. /52/

SPRZEDAM

Lampy, reflektory, żarówki, diody, światła dzienne, xenony z montażem na miejscu. Piotrków, ul. Łódzka 66; 508-309-229. /52/

Sprzedam przyczepę „Camping" Tel. 669-191-264 /23/

PRACA

Centrum serwisowe EDMAR zatrudni doświadczonego lakiernika. Stała, dobrze płatna praca. EDMAR Piotrków, Stolarska 13; 603-924-446. /52/

Ogłoszenia dostępne są również na www.epiotrkow.pl

Zatrudnię stolarza meblowego, wysokie zarobki; 506-157-039. /52/

Zatrudnię przedstawiciela handlowego z branży metalowej; 512-476-646. /52/

Przyjmę ucznia do nauki zawodu w serwisie samochodowym; 601-232-466. /52/

Zatrudnię fryzjerkę. Stała, bardzo dobrze płatna praca; 603-975-999. /52/

Zatrudnię mężczyzn i kobiety do magazynu; 512-265-300 lub praca@euroveg.pl /52/

Zatrudnię mechanika samochodowego. Stała, dobrze płatna praca; 601-232-466. /52/

SZUKAM

Kierowca z kat B poszukuje pracy. Numer tel 510-103-877 /21/

Mężczyzna podejmie prace, prawo jazdy kat"B" tel:785326760

USŁUGI

Naprawy powypadkowe. Centrum serwisowe. Doradztwo w likwidacji szkód samochodowych. Auta zastępcze. P-ków. Stolarska 13; 603-924-446. /52/

Oprawa muzyczna ślubu, skrzypce, altówka, wiolonczela, organy i flet, www. muzykanaslub.cba.pl; 607-588-518./52/

Masz problem ze starym samochodem - składnica złomu, Twardosławice 28 B; 44/ 646-23-24 lub 502-568-009 www. motorecykling.com.pl. /52/

Autoholowanie, niskie ceny; 603-123-964. /52/

Serwis okienny. Regulacja okien, wymiana okuć, szyb oraz uszczelek; 601-910-135. /52/

Najtańsze ubezpieczenie samochodowe, majątkowe, rolne. Rozprza, ul. Legionów Polskich 2/5; 44/610-35-43. /52/

Parking dla samochodów ciężarowych czynny całą dobę. Zapraszamy; 693-906-272. /52/

Mieszalnia lakierów. Lakiery samochodowe i przemysłowe. Pasty polerskie, materiały lakiernicze. Roosevelta 43; 692-656-023. /52/

Kolizja? Wypadek? Z nami bezgotówkowo rozliczysz szkodę, Zapewnimy auto zastępcze z OC sprawcy. Profesjonalnie naprawimy twój samochód. Auto-Majer, Piotrków, Wąska 6; 601-232-466. /52/

Szukasz taniego ubezpieczenia? Chcesz zadbać o bezpieczeństwo swoje, swoich bliskich, swojego domu czy samochodu? Zapewniam darmową wycenę i dojazd do klienta; 786-165-265. /52/

BUDOWLANE

Remonty; 511 341 993 /35/

Tynki maszynowe cementowo-wapienne i gipsowe. Tel. 609-372-930 /23/

Smarowanie i krycie dachów papa zwykła i termozgrzewalna Tel.506-524-136 /21/

Usługi remontowe tel. 516-388-881 /21/

Wyróżnij swoje ogłoszenie! Szczegóły 511 292 920

ZDROWIE

Wypożyczalnia sprzętu rehabilitacyjnego i medycznego UŚMIECH LOSU ul. A. Próchnika 22 w Piotrkowie Tryb.; 607 100 055 /04/

DERMATOLOG WENEROLOG - lek. Zbigniew Pietrzak. Laser frakcyjny CO2, laserowe leczenie rumienia, naczynek, przebarwień, epilacja laserem, wymrażanie brodawek, mezoterapia, toksyna botulinowa, karboksyterapia. Piotrków, ul. Dmowskiego 38. Zapisy: 508-450-820. /52/

Tydzień Trybunalski dostępny jest w serwisach sprzedaży gazet online: e-kiosk.pl, egazeta.pl i eprasa.pl
Nasza gazetę dzięki temu możesz czytać w aplikacji na smartfona, komputer i tablet.

KUPON NA BEZPŁATNE OGŁOSZENIE

Tydzień Trybunalski

21/2022, ważny do: 31.12.2022

Zaznacz odpowiednią kategorię

Różne: ☐ Kupię ☐ Sprzedam
Lokale: ☐ Kupię ☐ Sprzedam ☐ Do wynajęcia ☐ Poszukuję do wynajęcia ☐ Zamienię
Nieruchomości: ☐ Kupię ☐ Sprzedam ☐ Do wynajęcia ☐ Poszukuję do wynajęcia ☐ Zamienię
Moto: ☐ Sprzedam ☐ Kupię
Praca: ☐ Szukam Pracy
Nauka: ☐ Korepetycje (tylko za okazaniem legitymacji studenckiej)

Treść ogłoszenia .....

.....

.....

Imię i nazwisko (do wiadomości redakcji).....

Adres: .....

Wytnij kupon, wpisz treść ogłoszenia (do 10 słów) i prześlij do redakcji. Kupon na bezpłatne ogłoszenie można wykorzystać tylko raz. Ogłoszenie bez numeru telefonu i danych osobowych nie zostanie zamieszczone. Ogłoszenie, które wpłynie **do poniedziałku** do godz. 12:00 ukaże się w najbliższą środę. Redakcja ma prawo odmówić przyjęcia ogłoszenia bez podania przyczyny. Redakcja nie ponosi odpowiedzialności za treść ogłoszenia.

Szybko i prosto dodajogłoszenie za pomocą SMS na numer 74567o treści TT + treść ogłoszenia

CLEAN PERFECT PLUS - NAJWYŻSZA JAKOŚĆ USŁUG
Oferujemy profesjonalne usługi w zakresie:
- sprzątania obiektów,
- sprzątania terenów zewnętrznych,
- mycia okien,
- dezynfekcji powierzchni,

Zlecenia realizowane są za pomocą najlepszego, dostępnego na rynku sprzętu. Indywidualny dobór środków chemicznych oraz technik wykonania jest gwarancją dobrze zrealizowanej usługi.

CLEAN PERFECT PLUS
Kontakt:
e-mail: info@cleanperfectplus.pl
tel: 728 303 606

ROKA MED świadczy usługi laboratoryjne w pełnym zakresie, w tym: markery nowotworowe oraz przeciwciała COVID-19

Tydzień Trybunalski

TYGODNIK LOKALNY

Wydawca: Wydawnictwo „ELTOM", ul. Jagiellońska 7, 97-300 Piotrków Trybunalski. Redakcja - ul. Jagiellońska 7, 97-300 Piotrków Trybunalski. Telefon: 511 291 717. Redaktor naczelny: Beata Hołubowicz-Stachaczyk. Redaguje zespół. Nakład: 6000 egzemplarzy. Druk: ZPR Media S.A., Warszawa. ISSN 1427-9096. Skład: K.Plackowski. Redakcja zastrzega sobie prawo do dokonywania skrótów w powierzonych tekstach. Dział Reklamy i Ogłoszeń - tel. 511 292 920, e-mail: reklama@strefa.fm. Redakcja nie odpowiada za treść reklam i ogłoszeń. Wpłaty na prenumeratę przyjmuje Oddział „RUCH" S.A. w Łodzi w jednostkach właściwych dla byłego woj. piotrkowskiego. Wpłaty są przyjmowane do 5. dnia miesiąca poprzedzającego kwartał, na który dokonywana jest przedpłata.

OGŁOSZENIE

Dodaj ogłoszenie za pomocą SMS-a! Wyślij SMS na numer 74567 o treści TT + treść ogłoszenia i Twój numer telefonu
Koszt jednego SMS-a wynosi 4 zł + VAT. Bliższe informacje można uzyskać w Biurze Ogłoszeń, tel. 511 292 920

BURMISTRZ SULEJOWA
o g ł a s z a

przetarg ustny nieograniczony na sprzedaż nieruchomości stanowiącej własność Gminy Sulejów:

nieruchomość niezabudowana oznaczona działką nr 763/1 o pow. 0,1039 ha, obręb 4 m. Sulejów, KW nr PT1P/00089761/5, cena wywoławcza - 87.500,00 zł +23%VAT = 107.625,00 zł, wadium – 10.000,00 zł.

Przetarg odbędzie się 28 czerwca 2022 r. (wtorek) w sali USC Urzędu Miejskiego w Sulejowie ul. Konecka 42 (wej. A) godz. 10.00 .

Wadium należy wpłacić na konto Gminy Sulejów nr 59 1090 2590 0000 0001 4691 9306 w terminie do dnia 24 czerwca 2022 r. (piątek).

Za datę wniesienia wadium uważa się datę wpływu środków pieniężnych na rachunek Gminy Sulejów.

Działając na podstawie art. 35 ust. ustawy z 21 sierpnia 1997 r gospodarce nieruchomościami (t.j. Dz.U z 2021 r., poz. 1899) Burmistrz Sulejowa informuje, że wywieszone zostały do publicznej wiadomości wykazy nieruchomości stanowiących własność Gminy Sulejów przeznaczonych do sprzedaży, obejmujące działki nr nr 78/1,78/2,78/3 wraz z udziałami w działce nr 78/4 obręb 7 m. Sulejów.

Szczegółowych informacji dotyczących przetargu oraz wykazów udziela Referat Gospodarki Nieruchomościami i Rolnictwa Urzędu Miejskiego w Sulejowie ul. Konecka 42 wej. C pok. 15A , tel. 44 610-25-04. Pełne treści ogłoszenia i wykazów zamieszczone zostały na tablicach ogłoszeń Urzędu Miejskiego w Sulejowie oraz na stronie internetowej urzędu www.sulejow.pl, w Biuletynie Informacji Publicznej.

PREZYDENT MIASTA PIOTRKOWA TRYBUNALSKIEGO

działając na podstawie art. 35 ust. 1 ustawy z dnia 21 sierpnia 1997 r. o gospodarce nieruchomościami (Dz.U. z 2021 r. poz. 1899 z późniejszymi zmianami) informuje, że na tablicach ogłoszeń w siedzibie Urzędu Miasta Piotrkowa Trybunalskiego Pasaż Karola Rudowskiego 10 i ul. Szkolnej 28, wywieszony został do publicznej wiadomości na okres 21 dni, wykaz nieruchomości położonej w Piotrkowie Trybunalskim przy :

ul. Nowy Świat o łącznej powierzchni 0,1611 ha, oznaczonej w ewidencji gruntów ewidencji gruntów obręb 17 numerami działek: 227/6 i 226/7 oraz w obrębie 20 numerami działek: 123/12 i 123/14, przeznaczonej do sprzedaży, w drodze ustnego przetargu nieograniczonego.

Powyższa nieruchomość opisana została w odrębnie sporządzonym wykazie, stanowiącym załącznik numer 1 do Zarządzenia Nr 152 Prezydenta Miasta Piotrkowa Trybunalskiego z dnia 18 maja 2022 r., opublikowanym na stronie internetowej Urzędu Miasta Piotrkowa Trybunalskiego www.piotrkow.pl oraz w Biuletynie Informacji Publicznej www.bip.piotrkow.pl., zakładka: Gospodarka nieruchomościami→ Wykazy: sprzedaż i dzierżawa→ rok 2022 → II kwartał.

Dodatkowe informacje dotyczące nieruchomości objętych wykazami uzyskać można w Urzędzie Miasta Piotrkowa Trybunalskiego - Referat Gospodarki Nieruchomościami – ul. Szkolna 28, pokój 305 na III piętrze lub pod numerem telefonu: 44 732-18-52.

WYCIĄG Z OGŁOSZENIA O USTNYCH PRZETARGACH

W dniu 01 lipca 2022 r. w siedzibie Urzędu Miasta Piotrkowa Trybunalskiego ul. Szkolna 28, pokój numer 304na III piętrze (budynek A) odbędą się:

ustne przetargi nieograniczone na sprzedaż nieruchomości stanowiących własność gminy Piotrków Trybunalski, położonych w Piotrkowie Trybunalskim przy:

• ul. Belzackiej 6, oznaczonej w ewidencji gruntów obręb 23 jako działka numer 214 o powierzchni 0,0496 ha, księga wieczysta PT1P/00009818/6, cena wywoławcza: 75.000,00 zł, wadium: 15.000,00 zł,

•ul. Litewskiej 19 – ul. Krzywej 2, oznaczonej w ewidencji gruntów obręb 15 jako działka numer 621/1 o powierzchni 0,0591 ha, księga wieczysta PT1P/00029045/2, cena wywoławcza: 90.000,00 zł, wadium: 18.000,00 zł.

ustny przetarg ograniczony na sprzedaż nieruchomości stanowiącej własność gminy Piotrków Trybunalski, położonej w Piotrkowie Trybunalskim przy:

• ul. Mechanicznej, oznaczonej w obrębie 36 jako działka numer 157 o powierzchni 0,0945 ha, księga wieczysta PT1P/00059679/4, cena wywoławcza: 68.000,00 zł, wadium: 13.600,00 zł.

Wadium, określone dla każdej nieruchomości odrębnie, musi znajdować się na rachunku bankowym Miasta Piotrkowa Trybunalskiego, prowadzonym w Getin Noble Bank S.A. numer konta: 58 1560 0013 2323 1404 1000 0003 w terminie do dnia 27 czerwca 2022 r. włącznie, przy czym wpłata wadium nie powoduje naliczenia odsetek od zdeponowanej kwoty.

Pełny tekst ogłoszenia nieruchomości wystawionych do przetargu podany został do publicznej wiadomości poprzez:

- wywieszenie na tablicach ogłoszeń Urzędu Miasta Piotrkowa Trybunalskiego Pasaż Karola Rudowskiego 10 i ul. Szkolna 28,

- zamieszczenie na stronie internetowej Urzędu Miasta Piotrkowa Trybunalskiego www.piotrkow.pl oraz w Biuletynie Informacji Publicznej www.bip.piotrkow.pl., zakładka: Gospodarka nieruchomościami →Ogłoszenia przetargów→ rok 2022→ I półrocze.

Dodatkowych informacji o przedmiocie i warunkach przetargu udziela Referat Gospodarki Nieruchomościami Urzędu Miasta Piotrkowa Trybunalskiego, ul. Szkolna 28 pokój 305 lub telefonicznie pod numerem 44 732-18-52, w godzinach 7.30-15.30.

GG.6840.4.2022 I przetarg

O G Ł O S Z E N I E

Wójt Gminy Gorzkowice działając na podstawie art. 37 ust 1 i 40 ust 1 pkt 1 Ustawy o Gospodarce Nieruchomościami z dnia 21 sierpnia 1997 roku (t.j. Dz.U.2021.1899), § 3 ust.1 Rozporządzenia Rady Ministrów z dnia 14.09.2004 roku w sprawie sposobu i trybu przeprowadzania przetargów oraz rokowań na zbycie nieruchomości (Dz.U.2014.1490 t.j.) oraz Uchwały Nr XXXII.255.2021 Rady Gminy Gorzkowice z 29 listopada 2021 roku w sprawie wyrażenia zgody na zbycie działki położonej w obrębie Krzemieniewice

o g ł a s z a I przetarg ustny nieograniczony na sprzedaż:

niezabudowanej nieruchomości będącej własnością Gminy Gorzkowice, położonej w obrębie Krzemieniewice oznaczonej w ewidencji gruntów numerem 281 o pow.0,0649 ha,

przedmiotowa działka wolna jest od obciążeń hipotecznych wobec osób trzecich, działka nie posiada naniesień,

Gmina nie posiada planu zagospodarowania przestrzennego. Według studium uwarunkowań i kierunków zagospodarowania działka położona jest w terenach łąk, pastwisk, tereny użytków zielonych i zadrzewień dolin rzecznych i cieków, lokalnych korytarzy ekologicznych,

stan prawny uregulowany został w KW PT1P/00077843/7 prowadzonej przez Sąd Rejonowy w Piotrkowie Tryb. VI Wydział Ksiąg Wieczystych,

w przetargu uczestniczyć mogą osoby fizyczne i prawne,

Wójt zastrzega sobie możliwość odstąpienia od przetargu z ważnych przyczyn,

osoby zainteresowane przedmiotem przetargu winny zapoznać się z nim przed przetargiem,

Gmina nie będzie dokonywać wskazań granic,

przetarg odbędzie się w dniu 14.07.2022 roku o godzinie 10.00 w siedzibie Urzędu Gminy Gorzkowice przy ul. Szkolnej 3,

warunkiem wzięcia udziału w przetargu jest dokonanie wpłaty wadium w wysokości 344,00 zł, na konto Urzędu Gminy - Bank Spółdzielczy Ziemi Piotrkowskiej konta 16 8973 0003 0060 0060 0071 0811 i okazanie Komisji Przetargowej dowodu wpłaty wadium. Dowód wpłaty wadium winien zawierać informację jakiej działki dotyczy. Wadium winno być wpłacone do 07.07.2022 roku.

wadium wniesione przez uczestnika przetargu, który przetarg wygrał zaliczone zostanie na poczet ceny nabycia. Pozostałym uczestnikom przetargu wadium zostanie zwrócone niezwłocznie, w ciągu 3 dni od odwołania, zamknięcia, unieważnienia lub zakończenia wynikiem negatywnym przetargu,

wartość nieruchomości określona przez rzeczoznawcę majątkowego będąca jednocześnie ceną wywoławczą w przetargu wynosi 1.720,00 zł

zgodnie z art. 43 ust 1 pkt 1 pkt 9 ustawy z dnia 11 marca 2004 roku o podatku od towarów i usług (Dz.U.2021.685 t.j.) nieruchomość jest zwolniona od podatku Vat,

minimalne postąpienie w przetargu wynosi 1% ceny wywoławczej z zaokrągleniem w górę do pełnych dziesiątek złotych,

wadium niewykorzystane podlegać będzie zwrotowi,

wadium przepada na rzecz Gminy, jeżeli osoba, która wygra przetarg uchyli się od zawarcia umowy kupna sprzedaży,

koszty notarialne ponosi nabywca,

termin zawarcia umowy notarialnej ustalony zostanie najpóźniej w ciągu 21 dni od dnia rozstrzygnięcia przetargu,

dodatkowe informacje na temat przetargu uzyskać można w Urzędzie Gminy pokój nr 18 codziennie w godzinach pracy Urzędu lub telefonicznie pod numerem 044 68-180-06 w.27

Gorzkowice 18.05.2022

eprasa.pl 35604ed2cd

Powozili w Stadzie Ogierów

Na terenie Stada Ogierów w Bogusławicach odbyły się Zawody Międzynarodowe i Krajowe w Powożeniu. Odbyły się konkursy ujeżdżenia, maraton oraz konkurs zręczności powożenia. Organizatorami przedsięwzięcia byli Stado Ogierów w Bogusławicach oraz Stowarzyszenie Napoleońska Zagroda.

Celem przedsięwzięcia był sprawdzian umiejętności jeźdźców w zmaganiach z najlepszymi i uznawanymi na świecie zawodnikami. Zdobywanie wiedzy i umiejętności młodych jeźdźców, wymiana doświadczeń kunsztu w uprawnianiu sportu jeździeckiego. Ważnym elementem rozgrywanych zawodów jest sprawdzenie wartości użytkowej, wytrzymałości, dzielności, temperamentu i charakteru koni. Konkursy te mają również na celu kultywowanie tradycji powożenia jako istotnego elementu kultury narodowej - mówią organizatorzy.

Wyniki przedstawiają się następująco:

KLASA L-H1

1. KOZŁOWSKI Ireneusz JKS JAGODNE HEJNAŁ
2. KOTFASIŃSKI Jarosław KJ ŁĄCK przy SO ŁĄCK TOKAJ-Ś
3. RAK Adam SJ NAPOLEOŃSKA ZAGRODA BONITO

KLASA L-H2

1. KOZŁOWSKI Jacek TKJ GARBÓWEK MAGNUM / NICODEMUS
2. FULARCZYK Aleksander KSPSK EDJE / ELECT ME OKYDO
3. SZYMAŃSKI Marcin KJ ŁĄCK przy SO ŁĄCK BLANKA / POWIEW

KLASA C-H2

1. KWIATEK Weronika KJ ŁĄCK przy SO ŁĄCK BŁYSK-S / ELDORADO
2. MACIAK Krzysztof TKJ GARBÓWEK ERGON / LANDEGO
3. JOHN Szymon KJ KALUMET FAVORY FONIX / LEON

KLASA N-H1

1. KWIATEK Bartłomiej BPK RENO
2. PAVLOVSKA Anda LATVIA KRAMS
3. TURZYŃSKI Dariusz KSPSK EMIR

KLASA N-H2

1. KOZŁOWSKI Ireneusz JKS JAGODNE KABARET JAGODNE / NEX
2. KRAWCZYK Paweł JULIUS / KIMON GSM
3. KRAWCZYK Paweł CASSANOVA / KOJACK C

KLASA CAI2*-H1

1. WIECZOREK Katarzyna POLAND LOLEK
2. RADUŁA Dariusz POLAND BACARRA
3. MAZUR Piotr POLAND BUTANOL

KLASA CAI2*-H2

1. CYTOWSKI Hubert POLAND BARON II / LIPTON
2. KOZŁOWSKI Hubert POLAND MICHEL / BADY

CAI3*-H1

1. KURYŚ Katarzyna POLAND COUNT DOWN
2. SKUPIEŃ Małgorzata POLAND HANDO
3. IDZIKOWSKI Krzysztof POLAND BARYT

CAI3*-H2

1. WOJTACHA Rafal POLAND JOB DROP / LORENZO
2. BAJER Dariusz POLAND JASPER / IDEAAL VS
3. BARYŁKO Marek POLAND JISKEFET / JUP LIBERATOR

CAI3*-H4

1. SADOWSKI Wiesław POLAND NICO JACOBUS / ROBBE VAN DE KANTWEG / TRACY J.W / YOURI VAN DE KANTWEG / YK DARK HENK / YASMIN
2. SZCZEPANIAK Krzysztof POLAND PLUTO XX- 2 / PLUTO XX-1 / PLUTO XX-21 / PLUTO XX-3

KLASA CAI-YH 5yo

1. LUETTIG Jean-Carsten GER ERAGON L
2. LUETTIG Jean-Carsten GER ELEKTOR
3. HANA Ladislav SVK NONIUS XXXVI-1 SK VASO

KLASA U25-H1

1. ZŁOTY Bartosz KJ KALUMET PESTI-G
2. GÓRSKI Kacper KJ KALUMET Z-AJAX
3. KARPIŃSKA Jagoda SLKS KSIĄŻ CONVERSANO CAVIAR

KLASA U25-P1

1. BOGACZ Weronika KJ LANDO BOHUN
2. GÓRSKA Katarzyna KJ KALUMET HULDIINA KASSARI
3. LORINCZ Eszter HUNGARY YSSELVLIEDTS SONGWRITER

KLASA U25-P2

1. STRZELCZYK Łukasz Stow. RANCZO RUBIN BENITO

KLASA JUNIORZY J-H1

1. GÓRSKI Hubert KJ KALUMET PICCOLO G

KLASA JUNIORZY J-P1

1. JAMBOR Blanka Agnes HUNGARY ABBEYFIELD THE GLADIATOR
2. JAMBOR Blanka Agnes HUNGARY LARIENHOF'S MEMPHIS
3. TOKARSKI Jan SJ NAPOLEOŃSKA ZAGRODA M-INKA

KLASA DZIECI Ch-P1

1. ROSIAK Wojciech SJ NAPOLEOŃSKA ZAGRODA LIDER
2. KLUPŚ Bartosz Stow. RANCZO RUBIN BLECKY
3. GÓRSKA Zofia KJ KALUMET MARONS VALENTINO

iwos, K.Rudzki

fot. K. Rudzki

REKLAMA

Zamów prenumeratę Tygodnia Trybunalskiego do kiosku lub bezpośrednio do domu!
prenumerata.ruch.com.pl/prenumerata-tydzien-trybunalski

Zwycięstwo na zakończenie sezonu

fot. Radomir Ilinicz

Zwycięstwem 29:26 (12:15) zakończyły sezon 2021/2022 piłkarki ręczne Piotrcovii. Piotrkowski zespół pokonał w hali Relax Młyny Stoisław Koszalin. Przyjezdne miały jeszcze szanse na szóste miejsce, na kwadrans przed końcem były bliższe wygranej, ale bardzo dobra gra Karoliny Sarneckiej oraz skuteczne kontry w ostatnich minutach zdecydowała o wygranej podopiecznych Krzysztofa Przybylskiego.

Piotrcovia rozpoczęła od prowadzenia 2:0. Później jednak do głosu doszły przyjezdne, które najpierw doprowadziły do remisu, a następnie wyszły na 2-3 bramkowe prowadzenie. Bardzo dobrze w pierwszej połowie grały Anna Mączka i doświadczona kołowa Hanna Rycharska. To głównie dzięki ich trafieniom Młyny Stoisław zeszły do szatni z trzybramkową zaliczką 15:12.

W 38. minucie drużyna z Koszalina prowadziła już nawet 18:14, ale wtedy Piotrcovia zaczęła grać skuteczniej w ataku i dużo lepiej w defensywie. Szczypiornistki z Piotrkowa cztery bramki z rzędu i na 18 minut przed końcem, po trafieniu Justyny Świerczek, był remis 18:18. Raz jeszcze Młyny Stoisław Koszalin zerwały się do ataku i w 53. minucie prowadziły 24:22. W końcowych minutach znakomicie broniła jednak Karolina Sarnecka, a kontrataki skutecznie wykańczały Daria Grobelna i Lucyna Sobecka. Ta ostatnia ustaliła wynik pojedynku na 29:26.

Najlepszą zawodniczką spotkania wybrana została Karolina Sarnecka. Niestety był to ostatni występ bramkarki w barwach Piotrcovii. W przyszłym sezonie będzie ona strzec bramki MKS FunFloor Perły Lublin.

W najbliższych dniach powinny być znane kolejne decyzje dotyczące ruchów kadrowy w piotrkowskim zespole.

K.Rudzki

REKLAMA

eprasa.pl 35604ed2cd