ZAMOŚĆ TOMASZÓW LUB. HRUBIESZÓW BIŁGORAJ

kronika TYGODNIA

nr 47 (1717)
19 listopada 2024 r.
4,80 zł
PL ISSN 1232-2652
Nr indeksu 373516 (5% VAT)

ŻOŁNIERZ ŻĄDAŁ SEKSU OD NASTOLATEK

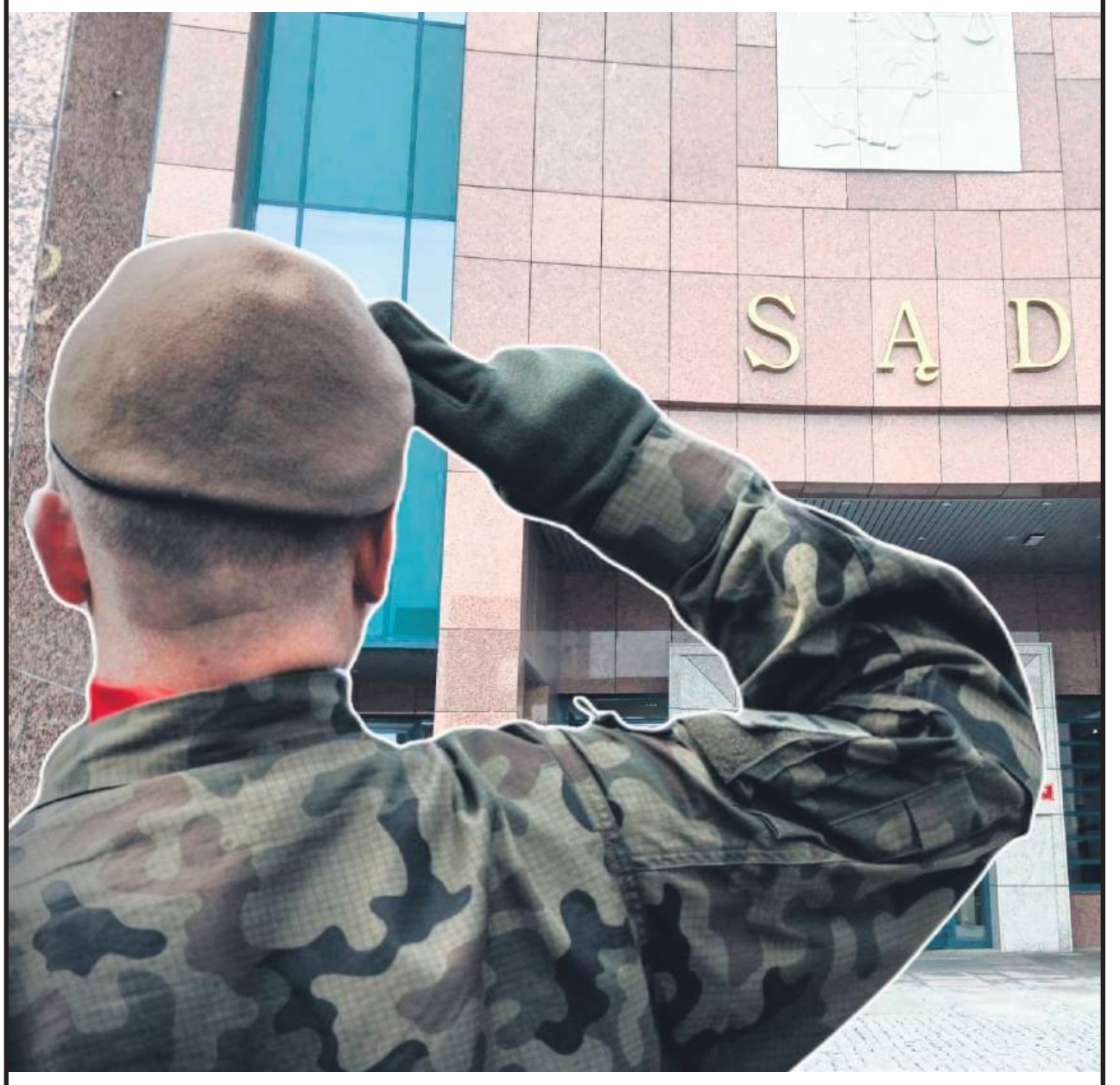

Nie na 6, ale na 5 lat zamkną się bramy więzienia za byłym żołnierzem oskarżonym o usiłowanie lub doprowadzenie czterech małoletnich dziewcząt do obcowania płciowego, kierowanie gróźb oraz posiadanie treści pornograficznych. Mężczyzna żądał seksu od poznanych w sieci nastolatek, a kiedy odmawiały, groził, że roześle kompromitujące je zdjęcia rodzinom i znajomym. str. 2

O SYTUACJI W PGK

ZAMOŚĆ O oszczędnościach, inwestycjach, kontrolach oraz wychwyconych nieprawidłowościach mówił na konferencji prasowej szef Przedsiębiorstwa Gospodarki Komunalnej w Zamościu Franciszek Josik. Po tym wystąpieniu konferencję prasową zapowiedziały poprzednie władze spółki wraz z przedstawicielami firmy, której prezes PGK zarzucił uczestnictwo w „zmowie oferentów”. str. 3

STRAŻNICY NIE PRZYZNAJĄ SIĘ DO WINY

ZAMOŚĆ Mieli pilnować tymczasowo aresztowanego, teraz sami mogą trafić za kraty. Prokuratura Okręgowa w Zamościu przedstawiła zarzuty niedopełnienia obowiązków służbowych dwóm funkcjonariuszom Służby Więziennej, którzy dozorowali w szpitalu psychiatrycznym w Radecznicy podejrzanego o zabójstwo Bartłomieja B. Wytyka im podstawowe błędy, które mogły się przyczynić do ucieczki mężczyzny. Strażnicy więzienni nie przyznali się do winy. Może im grozić do 3 lat pozbawienia wolności. str. 3

ZA PIWO OMAL NIE ZABIŁ BRATA

GM. TRZESZCZANY Do stołu z wódką zasiadło trzech braci z Leopoldowa. W sumie wypili 1,5 litra gorzałki. Jeden z nich wcześniej zakończył biesiadowanie i poszedł spać. A pomiędzy dwoma pozostałymi doszło do awantury o puszkę piwa. W szamotaninie 36-latek dźgnął nożem starszego brata w plecy. Rannego 39-latka przewieziono do szpitala, a młodszy został zatrzymany na policyjnym „dołku”. Grozi mu do 20 lat więzienia. str. 4

KOPERTA POTRZEBNA OD ZARAZ

ZAMOŚĆ Do Powiatowego Zespołu do Spraw Orzekania o Niepełnosprawności w Zamościu przyjeżdżają z całego powiatu zamojskiego. To zarówno osoby, które pierwszy raz występują o wydanie orzeczenia, jak i te, które starają się o jego wznowienie albo na przykład potrzebują wydania karty parkingowej dla niepełnosprawnych. Żeby dotrzeć na miejsce, trzeba mieć dużo cierpliwości. I zdrowia. str. 6

REKLAMA
ADVEG SKUP FASOLI
BEZPŁATNE PRZEBIERANIE
NATYCHMIASTOWA PŁATNOŚĆ
ŁYKOSZYN 32, 22-652 TELATYN
tel. 792 243 623

REKLAMA
AGRO RADEK
www.agroradek.eu
Kompleksowe zaopatrzenie
UPRAWY DYNI
NASIONA • MASZYNY • SKUP • SPRZEDAŻ
667 306 679, 798 323 525

Wybierz sobie Mikołaja
str. 20-21

eprasa.pl 36b9e51ed2

„Oskubali" go oszuści

POW. ZAMOJSKI

Mieszkaniec powiatu zamojskiego obejrzał w Internecie reklamę, w której znane osoby zachęcały do inwestowania pieniędzy. Zainspirowany, postanowił spróbować. Niestety, poszło nie po jego myśli.

45-latek, przeglądając w ubiegłym miesiącu konto na portalu społecznościowym, natknął się na reklamę o możliwości zainwestowania pieniędzy. Obejrzał krótkie filmiki z udziałem znanych osób, które zachęcały do skorzystania z możliwości pomnożenia środków finansowych.

Po niespełna godzinie od obejrzenia reklamy zadzwonił do niego mężczyzna, przedstawiając się jako obsługa klienta. Opowiedział o zasadach inwestowania, „pomógł" też 45-latkowi założyć portfel na platformie do „inwestowania".

Następnie 45-latek na mejla otrzymał link i za jego pośrednictwem zainstalował wskazany przez rozmówcę program do zdalnej obsługi komputera.

– Po tym z 45-latkiem skontaktował się inny mężczyzna – rzekomy doradca inwestycyjny. Dla uwiarygodnienia swojej osoby wysłał zdjęcie licencji maklera, podczas rozmowy opowiadał, na czym polega inwestowanie oraz zapewniał, że wszystko jest legalne. 45-latek uwierzył w słowa „maklera" i na wskazane przez niego konto wykonał kilka przelewów na łączną kwotę ponad 5 000 złotych. Kiedy „makler" poprosił o kolejne przelewy, 45-latek zrozumiał, że został oszukany. W banku złożył reklamację, wczoraj przyszedł też do komendy, gdzie złożył w tej sprawie zawiadomienie – mówi podkomisarz **Dorota Krukowska-Bubiło**, oficer prasowy KMP w Zamościu.

Podkomisarz Krukowska-Bubiło przypomina, że fałszywe inwestycje to jedne z częściej występujących działań oszustów. Przestępcy wykorzystują socjotechnikę i nakłaniają potencjalne ofiary do zainwestowania pieniędzy. Brzmią przy tym bardzo wiarygodnie, mają wiedzę i umiejętności, które mogą uśpić czujność ofiary. **wd**

Pijany szedł środkiem jezdni

KSIĘŻPOL

57-letni pieszy z poważnymi obrażeniami ciała został przetransportowany do szpitala po tym, jak został potrącony przez kierującą audi. Wstępne ustalenia policjantów wskazują na to, że mężczyzna, mając 2 promile alkoholu, szedł środkiem jezdni.

Do zdarzenia doszło 12 listopada po godzinie 18, tuż przed końcem miejscowości Księżpol. – Wstępne ustalenia policjantów wskazują na to, że kierująca audi 41-latka z gminy Biszcza, jadąc od strony Księżpola w kierunku Biszczy, potrąciła idącego środkiem jezdni 57-letniego pieszego – informuje asp. **Joanna Klimek**, oficer prasowy KPP w Biłgoraju. Jak wstępnie ustalili policjanci, mężczyzna nie miał żadnych elementów odblaskowych, a do zdarzenia doszło poza terenem zabudowanym, w miejscu nieoświetlonym.

Pieszy z poważnymi obrażeniami ciała został przetransportowany do szpitala. Jak ustalili policjanci, mieszkaniec gminy Księżpol miał w organizmie 2 promile alkoholu. Kierująca audi była trzeźwa. Policja ustala dokładne okoliczności wypadku. **ez**

Kierowca na bani

BIŁGORAJ

Policjantem jest się nie tylko podczas pełnionej służby. Mundurowy z Komendy Powiatowej Policji w Biłgoraju w czasie wolnym zauważył pijanego kierowcę.

Policjant z Ogniwa Patrolowo-Interwencyjnego biłgorajskiej komendy w miniony weekend zauważył przy ulicy Knappa w Biłgoraju mężczyznę kierującego renault. – Sposób jazdy kierowcy wzbudził podejrzenia policjanta, że może być nietrzeźwy. Natychmiast poinformował o tym fakcie oficera dyżurnego, który na miejsce skierował patrol policji – informuje asp. **Joanna Klimek**, oficer prasowy KPP w Biłgoraju. Dodaje, że jednocześnie policjant jechał za nim, szukając sposobu, by bezpiecznie uniemożliwić jazdę kierującemu.

Już po kilku minutach policjanci zatrzymali kierowcę renault na ulicy Poprzecznej. Za kierownicą siedział 40-letni mieszkaniec Biłgoraja. Badanie wykazało, że miał on w organizmie 2 promile alkoholu. Policjanci zatrzymali jego prawo jazdy. Za kierowanie w stanie nietrzeźwości grozi mu nawet do 3 lat pozbawienia wolności i wysoka grzywna. **ez**

Groził, że wysadzi blok w powietrze

TOMASZÓW LUBELSKI

Awanturnik postawił na nogi wszystkich sąsiadów. W pewnym momencie przez okno mieszkania zaczął wyrzucać na zewnątrz, co miał pod ręką. Przedmioty spadały na samochody zaparkowane przed blokiem. Gdy policjanci próbowali zatrzymać demolkę, mężczyzna zagroził, że wysadzi blok w powietrze. Trochę to trwało, ale w końcu służby zapanowały nad niebezpieczną sytuacją. Zatrzymany 28-latek usłyszał 11 zarzutów i trafił do aresztu.

Agresor demolował mieszkanie, groził, że wysadzi blok.

To działo się w sobotę, 9 listopada, w Tomaszowie Lubelskim. Kilka osób powiadomiło miejscową policję o zakłóceniu porządku publicznego w jednym z bloków. Kiedy na miejsce dotarli policjanci, zobaczyli, że drzwi wejściowe do klatki schodowej są uszkodzone.

– Na widok funkcjonariuszy mężczyzna przebywający w mieszkaniu zaczął krzyczeć przez okno i wyrzucać z niego różnego rodzaju przedmioty, które uszkodziły zaparkowane przy bloku samochody – relacjonuje sierżant sztabowy **Aneta Brzykcy**, rzecznik prasowy KPP Tomaszów Lubelski.

Przebywający w mieszkaniu 28-latek nie chciał wpuścić do środka policjantów. Groził, że odkręci gaz i wysadzi cały budynek oraz że zabije każdego, kto wejdzie do środka.

Podjęto więc próby negocjacji z mężczyzną. Niestety, nie przyniosły one żadnego efektu. W pewnym momencie 28-latek zagroził, że wyskoczy z okna, jeśli mundurowi dalej będą próbowali wejść do mieszkania.

Wezwane na miejsce pogotowie gazowe odcięło więc dopływ gazu, natomiast strażacy umieścili pod oknem mieszkania skokochron.

Zaraz potem policjanci siłowo weszli do mieszkania.

– Po wyważeniu drzwi okazało się, że są one zabarykadowane meblami, drzwiami wewnętrznymi, płytkami i innymi przedmiotami – opisuje sierż. sztab. Aneta Brzykcy.

Policjanci zatrzymali mężczyznę i osadzili w policyjnej celi.

– W toku czynności okazało się, że 28-latek znęcał się także nad swoją matką. Mężczyzna usłyszał jedenaście zarzutów – dodaje rzeczniczka KPP.

Jak mówi nam prokurator rejonowy w Tomaszowie Lubelskim **Agnieszka Tetych-Szokalewicz**, w chwili zatrzymania mężczyzna był nietrzeźwy. Policjantom był już wcześniej znany.

– 28-latek był wcześniej skazany za przestępstwo z użyciem przemocy i gróźb. Został skazany i odbywał za nie karę pozbawienia wolności w wymiarze 7 miesięcy, w okresie od 1 czerwca 2022 do 28 grudnia 2022 r. – mówi prok. Agnieszka Tetych-Szokalewicz.

Teraz tomaszowianin ponownie może trafić do więzienia.

– Usłyszał zarzut znęcania się nad matką, pięć zarzutów o uszkodzenie mienia oraz pięć zarzutów stosowania groźby i przemocy wobec funkcjonariuszy policji w celu zmuszenia ich do zaniechania wykonywania przez nich czynności służbowych – wylicza prokurator.

I dodaje, że przestępstwa, których dopuścił się tomaszowianin, zagrożone są karą do 5 lat pozbawienia wolności, ale z uwagi na to, że niektóre z nich są popełnione w warunkach recydywy, sąd może wymierzyć karę do 7,5 roku więzienia.

Na razie decyzją sądu 28-latek za kratami spędzi najbliższe 3 miesiące. **wd**

Żołnierz żądał seksu od nastolatek

POZA PRAWEM

Nie na 6, ale na 5 lat zamkną się bramy więzienia za byłym żołnierzem oskarżonym o usiłowanie lub doprowadzenie czterech małoletnich dziewcząt do obcowania płciowego, kierowanie gróźb oraz posiadanie treści pornograficznych. Mężczyzna żądał seksu od poznanych w sieci nastolatek, a kiedy odmawiały, groził, że roześle kompromitujące je zdjęcia rodzinom i znajomym.

W 2018 r. policja zatrzymała żołnierza z jednostki wojskowej w podkarpackim Nisku, a sąd postanowił go tymczasowo aresztować pod zarzutem posiadania i przechowywania treści pornograficznych z udziałem małoletnich oraz usiłowania lub doprowadzenia małoletnich do obcowania płciowego za pomocą gróźb. Przesłuchiwany w charakterze podejrzanego 22-letni szeregowy nie przyznał się do postawionych zarzutów i odmówił składania wyjaśnień.

Seks żądania

Sprawą zajęli się śledczy wydziału do spraw wojskowych Prokuratury Rejonowej w Lublinie, którzy ustalili, że w latach 2015-2018, m.in. poprzez portale społecznościowe i komunikatory, **Wojciech J.** nawiązywał kontakty z dziewczętami w wieku 15-18 lat. Udało mu się zdobyć zaufanie czterech nastolatek, w tym jednej z powiatu biłgorajskiego. Mężczyzna zwrócił się do nich o udostępnienie mu przez internet zdjęć, w tym w bieliźnie lub strojach kąpielowych. Później domagał się coraz odważniejszych fotek, a z czasem zaczął się umawiać z poznanymi w sieci dziewczynami. Podczas tych spotkań miał domagać się od nich seksu, grożąc ujawnieniem kompromitujących fotografii w internecie lub przesłaniem ich do rodziny albo do znajomych. Policję powiadomiła ostatnia pokrzywdzona nastolatka.

Wojciech J. usłyszał łącznie 10 zarzutów, w tym usiłowania lub doprowadzenia małoletnich do obcowania płciowego w wyniku kierowania gróźb bezprawnych (usiłowanie gwałtu lub gwałt), a także posiadania i przechowywania treści pornograficznych z udziałem małoletnich. Akt oskarżenia trafił do Sądu Rejonowego w Janowie Lubelskim. Z uwagi na dobro pokrzywdzonych, rozprawy odbywały się przy drzwiach zamkniętych.

Prawomocny wyrok

Wyrok zapadł w lutym. Oskarżony został wprawdzie uniewinniony od dwóch zarzutów gwałtu, a w przypadku kolejnego sąd zmienił opis czynu i kwalifikację prawną, ale w pozostałym zakresie jako podstawę skazania przyjął kwalifikację prawną zaproponowaną w akcie oskarżenia. Wojciech J. został skazany na łączną karę 6 lat pozbawienia wolności.

Od wyroku odwołali się prokurator, oskarżony i obrońca. Apelacja trafiła do Sądu Okręgowego w Zamościu, który 12 listopada złagodził Wojciechowi J. wyrok, wymierzając mu karę łączną 5 lat więzienia (na poczet zasądzonej kary zaliczono mu prawie 8-miesięczny okres tymczasowego aresztowania). Zasądzono też wobec oskarżonego zakaz zbliżania się do pokrzywdzonych na odległość mniejszą niż 100 m oraz kontaktowania się z nimi w jakikolwiek sposób na okres 3 lat. Ponadto orzeczono zakaz zajmowania wszelkich stanowisk oraz wykonywania wszelkich zawodów i działalności związanych z wychowaniem, edukacją, leczeniem lub opieką nad małoletnimi na okres 5 lat.

To nie koniec, bo w części dotyczącej uniewinnienia oskarżonego od dokonania jednego z zarzucanych mu gwałtów, Sąd Okręgowy w Zamościu uchylił zaskarżony wyrok i przekazał sprawę do ponownego rozpoznania przez Sąd Rejonowy w Janowie Lubelskim.

Wojciecha J. nie było na ogłoszeniu wyroku. Stawił się jego obrońca. – Wyrok uprawomocnił się z chwilą ogłoszenia – powiedział nam **Paweł Tobała**, rzecznik prasowy Sądu Okręgowego w Zamościu.

Za zarzucane oskarżonemu przestępstwa groziła kara do 12 lat pozbawienia wolności. **lew**

eprasa.pl 36b9e51ed2

Konferencja goni konferencję

O sytuacji w PGK

ZAMOŚĆ

O oszczędnościach, inwestycjach, kontrolach oraz wychwyconych nieprawidłowościach mówił na konferencji prasowej szef Przedsiębiorstwa Gospodarki Komunalnej w Zamościu Franciszek Josik. Po tym wystąpieniu konferencję prasową zapowiedziały poprzednie władze spółki wraz z przedstawicielami firmy, której prezes PGK zarzucił uczestnictwo w „zmowie oferentów".

Franciszek Josik mówił o sytuacji w PGK 15 listopada.

Jutro minie pół roku od momentu, kiedy wróciłem do PGK – zaczął swoje wystąpienie **Franciszek Josik**, który przez wiele lat stał na czele PGK, ale stracił stanowisko za czasów prezydentury **Andrzeja Wnuka**. Gdy stery miasta przejął **Rafał Zwolak**, Josik został powołany na pełniącego obowiązki prezesa PGK. – Chciałbym się podzielić tym, cośmy zrobili, co zamierzamy zrobić i tym, co zauważyłem po przyjściu do PGK – wyjaśnił prezes Josik.

Oszczędności już są

Najpierw przypomniał historię związaną z nowym logo spółki, do którego przymierzał się poprzedni zarząd. – Po co to logo, skoro był niesamowity koszt jego wprowadzenia, bo trzeba było je umieścić na koszulkach i na pojemnikach na odpady? – pytał Franciszek Josik.

Przypomniał, że zarządzenie wydano w bardzo złym – według niego – czasie, bo między pierwszą a drugą turą wyborów prezydenckich. – Zawiesiłem to logo. Wyprodukowano 70 koszulek (z nowym logo – przyp. red.), ale ich nie zmarnowaliśmy, tylko używamy – wyjaśnił prezes.

To był wstęp. W dalszej części mówił o podjęciu decyzji o ograniczeniu zatrudnienia, ale jedynie kadry kierowniczej. – Mamy oszczędzać i musimy zacząć od siebie – powiedział Josik.

Przypomniał, że do 16 czerwca w strukturze spółki były dwa stanowiska dyrektorów – do spraw organizacyjnych i do spraw inwestycyjnych. – Ja uważałem, że te stanowiska są zbędne, bo wydłuża się proces zarządzania – kontynuował szef PGK. – Dlatego zaproponowałem, by stanowiska dyrektorów zlikwidować. Kierownicy bezpośrednio zwracają się do mnie. Teraz jest krótsza i szybsza droga zarządzania.

To rozwiązanie dało 387 tys. zł oszczędności w skali roku. W związku z tym, że w połowie października prezes podziękował za pracę kierownikowi Zakładu Wodociągów i Kanalizacji, udało się wypracować kolejne ponad 100 tys. zł oszczędności. – To wystarczy na podwyżki dla załogi po 400 zł miesięcznie – powiedział prezes.

Dodał, że jego pobory, w porównaniu z wynagrodzeniem poprzedniej prezes PGK, zostały obniżone z 15,5 do 13,2 tys. zł brutto. – Gdyby nie zmiana prezydenta, nie byłoby oszczędności – stwierdził.

Inwestycje i nieprawidłowości

W dalszej części Franciszek Josik mówił o planowanych inwestycjach na czele z wartą 123 mln zł modernizacją uruchomionej w 1995 r. oczyszczalni ścieków (termin realizacji – koniec 2028 r.) oraz budową nowego Punktu Selektywnego Zbierania Odpadów Komunalnych, która pochłonie ponad 20 mln zł, a ma być zrealizowana do końca 2026 r. – Te inwestycje to zasługa naszej załogi i moich poprzedników – przyznał prezes. – Od przyszłego roku teren oczyszczalni ścieków będzie jednym wielkim placem budowy.

Franciszek Josik wspomniał też o dwóch poważnych awariach sieci wodociągowej – na ul. Szczebrzeskiej, gdzie zapadła się jezdnia, i na os. Majdan, a także o przerobionych – w odpowiedzi na postulaty mieszkańców – pojemnikach na bioodpady.

Na koniec zaprezentował wyniki wewnętrznej kontroli. Powiedział, że w ostatnich latach na rzecz przedsiębiorstwa zlecenia wykonywała spółka, której udziałowcami byli pracownicy PGK na stanowiskach kierowniczych. Według Josika, dochodziło w związku z tym do „zmowy oferentów". – To było nieetyczne, dlatego gdybym był prezesem PGK w 2020 r., to zwolniłbym dyscyplinarnie tych panów – powiedział Josik, przyznając, że żadnych kroków prawnych w związku z tym jeszcze nie podjął, ale będzie dalej drążył temat. – Firma, jeżeli chodzi o skład osobowy, została wyczyszczona, natomiast jeżeli chodzi o stronę prawną i odpowiedzialność, sprawa zostaje otwarta – zakomunikował Josik.

Obecny na konferencji przedstawiciel firmy, której prezes PGK zarzucił uczestnictwo w „zmowie oferentów", stwierdził, że Franciszek Josik wprowadza opinię publiczną w błąd.

Na koniec rzecznik prasowy prezydenta Zamościa **Jacek Bełz** zapowiedział kolejne konferencje w spółkach miejskich. Swoją konferencję zapowiedziały poprzednie władze spółki wraz z przedstawicielami firmy, której prezes PGK zarzucił nieetyczne działania. Napiszemy o tym za tydzień.

Obecnie w PGK pracuje 265 osób. Wszystko wskazuje, że ten rok spółka zamknie wynikiem dodatnim (na plusie ma być ok. 3-3,5 mln zł).

Leszek Wójtowicz

Strażnicy nie przyznają się do winy

ZAMOŚĆ

Mieli pilnować tymczasowo aresztowanego, teraz sami mogą trafić za kraty. Prokuratura Okręgowa w Zamościu przedstawiła zarzuty niedopełnienia obowiązków służbowych dwóm funkcjonariuszom Służby Więziennej, którzy dozorowali w szpitalu psychiatrycznym w Radecznicy podejrzanego o zabójstwo Bartłomieja B. Wytyka im podstawowe błędy, które mogły się przyczynić do ucieczki mężczyzny. Strażnicy więzienni nie przyznali się do winy. Może im grozić do 3 lat pozbawienia wolności.

O przedstawieniu zarzutów dwóm funkcjonariuszom Służby Więziennej w ubiegłym tygodniu poinformowała Prokuratura Okręgowa w Zamościu.

„Ustalany jest stan faktyczny sprawy, w tym przebieg zdarzeń poprzedzający ucieczkę tymczasowo aresztowanego **Bartłomieja B.**, okoliczności, jakie mogły sprzyjać przeprowadzeniu tej ucieczki, a przede wszystkim prawidłowość zachowania funkcjonariuszy Służby Więziennej i przestrzeganie przez nich obowiązków służbowych w związku z wykonywaniem konwoju osoby poza teren Zakładu Karnego" – wyjaśnił prokurator **Rafał Kawalec**, rzecznik prasowy Prokuratury Okręgowej w Zamościu.

Poinformował, że przeprowadzone dotychczas czynności dowodowe, w szczególności związane z oględzinami zabezpieczonego monitoringu, przesłuchaniami świadków i analizą zabezpieczonej dokumentacji, skutkowały wydaniem wobec dwóch funkcjonariuszy postanowienia o przedstawieniu zarzutów.

„Wymienionym zarzucono, iż w okresie od 6 do 7 października 2024 r. w Radecznicy nie dopełnili ciążących na nich jako funkcjonariuszach publicznych obowiązków służbowych, m.in. w ten sposób, iż pozostawili tymczasowo aresztowanego Bartłomieja B., osadzonego w Samodzielnym Publicznym Wojewódzkim Szpitalu Psychiatrycznym w Radecznicy, bez dozoru w pomieszczeniu szpitalnym, w którym przebywał, bez ochrony i obserwacji jego zachowania" – podała zamojska prokuratura.

Według ustaleń śledczych funkcjonariusze SW „korzystali z urządzeń elektronicznych w postaci telefonu komórkowego w innych celach niż związane z realizacją konwojowania". Dodatkowo „dopuścili do kontaktów osadzonego z osobami postronnymi".

Prokuratura zarzuca też funkcjonariuszom, że „zaniechali przeprowadzenia kontroli pobieżnej osadzonego Bartłomieja B. po przerwaniu z wymienionym kontaktu wzrokowego i niedozorowanym kontaktem konwojowanego z osobami innymi niż funkcjonariusze Służby Więziennej".

„W trakcie pełnienia służby funkcjonariusze spali, w wyniku czego osadzony dokonał ucieczki z V Oddziału Psychiatrycznego wskazanej placówki medycznej, czym działali na szkodę interesu publicznego" – zawiadamia prokurator Kawalec w komunikacie opublikowanym na stronie Prokuratury.

7 listopada wykonano czynności procesowe z podejrzanymi. Przesłuchani funkcjonariusze nie przyznali się do popełnienia zarzucanych im czynów i skorzystali z prawa do odmowy składania wyjaśnień.

Na obecnym etapie prokuratura, kierując się dobrem prowadzonego śledztwa, nie udziela innych informacji dotyczących poczynionych w jego toku ustaleń i planowanych czynności procesowych.

Wiadomo jednak, że funkcjonariuszom grozi kara do 3 lat pozbawienia wolności. Obaj zostali zawieszeni w czynnościach służbowych oraz wszczęto wobec nich postępowania dyscyplinarne.

Konsekwencje służbowe poniósł też przełożony oskarżonych funkcjonariuszy – dyrektor Zakładu Karnego w Zamościu.

„Z dniem 12 listopada 2024 roku Dyrektor Generalny Służby Więziennej na wniosek Dyrektora Okręgowego Służby Więziennej w Lublinie odwołał ze stanowiska Dyrektora Zakładu Karnego w Zamościu ppłk. **Dariusza Bochyńskiego**" – czytamy w komunikacie opublikowanym na stronie Centralnego Zarządu Służby Więziennej.

Wcześniej, 10 października Minister Sprawiedliwości na wniosek Dyrektora Generalnego Służby Więziennej odwołał ze stanowiska Dyrektora Okręgowego Służby Więziennej w Lublinie płk. **Piotra Buraka**.

– Jedną z istotnych przyczyn odwołania dyrektora okręgowego w Lublinie było oddalenie osadzonego Bartłomieja B. ze szpitala psychiatrycznego – potwierdził mjr **Łukasz Pruchniak**, rzecznik prasowy Dyrektora Okręgowego Służby Więziennej w Lublinie.

Przypomnijmy, w lipcu tego roku policja znalazła w jednym z domów w wiosce Zagumnie (gmina Biłgoraj) zwłoki 45-letniego mężczyzny i nieprzytomnego 65-latka. Obaj mieli obrażenia głowy od ciosów siekierą. Ojciec podejrzanego zmarł później w szpitalu. Zatrzymany Bartłomiej B., syn i brat ofiar, przyznał się do winy.

Sąd zadecydował o jego tymczasowym aresztowaniu. Mężczyzna trafił do Zakładu Karnego w Zamościu, ale po podjętej próbie samobójczej został skierowany na obserwację sądowo-psychiatryczną do szpitala w Radecznicy, skąd uciekł w nocy z 6 na 7 października. Został pojmany po 10-dniowym pościgu przez „łowców głów" współpracujących z policjantami. Obecnie przebywa w ZK w Radomiu. Grozi mu dożywocie.

wd

eprasa.pl 36b9e51ed2

Ukradł traktor sprzed dyskoteki

20-latek po dyskotece w Łabuniach ukradł ciągnik, a potem porzucił go i podpalił.

GM. KRASNOBRÓD

Impreza była udana, ale 20-latkowi nie chciało się wracać na piechotę do domu. Wpadł więc na pomysł, że zabierze stojący przy klubie ciągnik. Tak zrobił, a gdy ten zepsuł się w drodze, porzucił go i do tego podpalił. Po dwóch tygodniach mężczyzna trafił w ręce policjantów.

1 listopada z parkingu przy klubie w Łabuniach zniknął ciągnik rolniczy ursus. Powiadomiono policję. W niedługim czasie po zgłoszeniu o kradzieży dyżurny został poinformowany, że w przydrożnym rowie w jednej z miejscowości gminy Krasnobród płonie traktor. Kiedy na miejsce dojechały służby, w okolicy spalonego pojazdu nie było żywej duszy.

– Po otrzymaniu zgłoszenia policjanci z Łabuń i Zamościa zajęli się wyjaśnieniem dokładnych okoliczności zdarzenia oraz ustalenia osoby, która dokonała zaboru i podpalenia ciągnika – informuje podkomisarz **Dorota Krukowska-Bubiło**, rzecznik prasowy Komendy Miejskiej Policji w Zamościu.

Policjanci ustalili, że właściciel ciągnika po zakończonych pracach każdego dnia parkował przed lokalem.

– Tak było i 31 października, mieszkaniec gminy Zamość w godzinach popołudniowych zaparkował ciągnik, wyjął kluczyki ze stacyjki, zamknął na klucz drzwi do kabiny i pojechał do domu. Następnego dnia pojazdu nie było już na parkingu. Okazało się, że ktoś nim odjechał, a następnie porzucił i podpalił. Wartość strat właściciel oszacował na kwotę 30 000 złotych – kontynuuje podkom. Krukowska-Bubiło. I dodaje: – Wykonane przez funkcjonariuszy ustalenia poparte zgromadzonym materiałem dowodowym przyniosły efekt. W toku prowadzonych czynności zamojscy kryminalni ustalili personalia osoby odpowiedzialnej za zabór oraz podpalenie ciągnika.

Podejrzanego o to mundurowi zatrzymali 14 listopada. Tego samego dnia 20-latkowi z gminy Krasnobród przedstawiono zarzut krótkotrwałego użycia cudzego ciągnika rolniczego po wcześniejszym pokonaniu jego zabezpieczeń, a następnie porzucenia traktora w stanie uszkodzonym.

– 20-latek przyznał się do zarzucanego czynu. Wyjaśnił, że tamtej nocy był na dyskotece, gdzie spożywał alkohol. Po zakończonej zabawie miał problem z dostaniem się do domu. Wpadł więc na pomysł zabrania zaparkowanego przed lokalem ciągnika. W czasie podróży pojazd zgasł, więc 20-latek zostawił go w przydrożnym rowie i podpalił, aby prawdopodobnie zatrzeć ślady dokonanego przestępstwa – opisuje rzecznik KMP.

Teraz 20-latkowi grozi kara do 8 lat pozbawienia wolności. W tego typu przestępstwach sąd obok kary pozbawienia wolności może wymierzyć także grzywnę.

wd

Za piwo omal nie zabił brata

GMINA TRZESZCZANY

Do stołu z wódką zasiadło trzech braci z Leopoldowa (gmina Trzeszczany). W sumie wypili 1,5 litra gorzałki. Jeden z nich wcześniej zakończył biesiadowanie i poszedł spać. A pomiędzy dwoma pozostałymi doszło do awantury o puszkę piwa. W szamotaninie 36-latek dźgnął nożem starszego brata w plecy. Rannego 39-latka przewieziono do szpitala, a młodszy został zatrzymany na policyjnym „dołku". Grozi mu do 20 lat więzienia.

Młodszy z braci chwycił za nóż i ostrzem dźgnął starszego w plecy.

Do awantury między dwoma braćmi z Leopoldowa (gmina Trzeszczany) doszło 11 listopada wieczorem. Choć w sumie tego dnia przy jednym stole piło trzech braci, jeden z nich w pewnym momencie uznał, że ma już dość i poszedł spać. Przy stole pozostali: 39-latek i jego młodszy o 3 lata brat.

Wspólnie trzej bracia wypili około 1,5 litra wódki. Ale młodszemu z obydwu braci, którzy zostali przy stole, było za mało wypitego alkoholu. 36-latek zauważył, że starszy brat zachomikował puszkę piwa. Wyciągnął ją i już miał wypić, ale starszy brat rzucił się na młodszego i usiłował mu odebrać swoją własność. Pomiędzy braćmi doszło do szarpaniny. Młodszy z nich chwycił za nóż i ostrzem dźgnął starszego w plecy.

– Nóż przebił płuco poszkodowanego mężczyzny. Ostrze zadało ranę kłutą prawego płuca, o głębokości 6 cm. Rannego 39-latka przewieziono do szpitala, a młodszy brat trafił do policyjnej izby zatrzymań. Jeden i drugi mężczyzna miał w wydychanym powietrzu po 2,5 promila alkoholu – poinformowała nas asp. sztab. **Edyta Krystkowiak**, oficer prasowy Komendy Powiatowej Policji w Hrubieszowie.

Prokuratura Rejonowa w Hrubieszowie wszczęła śledztwo, które ma wyjaśnić wszystkie okoliczności zajścia w domu trzech braci z Leopoldowa.

– Zatrzymanemu mężczyźnie przedstawiliśmy zarzuty usiłowania spowodowania ciężkiego uszczerbku na zdrowiu, połączone z doprowadzeniem do obrażeń naruszających czynności narządów ciała 39-latka na okres powyżej 7 dni. Kodeks karny przewiduje za to nawet do 20 lat pozbawienia wolności. Do sądu został skierowany wniosek o zastosowanie środka zapobiegawczego w postaci tymczasowego aresztowania – poinformował nas **Jakub Litwińczuk**, szef Prokuratury Rejonowej w Hrubieszowie.

Sąd Rejonowy w Hrubieszowie oddalił wniosek prokuratury. Wątpliwość sądu budzi kwalifikacja czynu zastosowana przez śledczych. – To postanowienie zaskarżymy w sądzie drugiej instancji – poinformowano nas w hrubieszowskiej prokuraturze.

par

Staruszka wypatrzył dron

BISZCZA

Szczęśliwie zakończyły się poszukiwania 78-letniego mieszkańca gminy Biszcza, który 9 listopada wyszedł z domu i ślad po nim zaginął. Poszukiwania seniora prowadzili biłgorajscy policjanci oraz strażacy. Do działań wykorzystano quady, drona oraz psa tropiącego.

Zgłoszenie o zaginięciu seniora policja otrzymała 12 listopada. – Z ustaleń policjantów wynikało, że senior ostatni raz widziany był w sobotę, 9 listopada br., wczesnym popołudniem w miejscu zamieszkania. Z uwagi na wiek, stan zdrowia, a także niskie temperatury, jego zdrowie i życie mogło być zagrożone – informuje asp. **Joanna Klimek**, oficer prasowy KPP w Biłgoraju.

Policjanci natychmiast podjęli czynności poszukiwawcze, podczas których wspierali ich strażacy z PSP w Biłgoraju oraz OSP z Biszczy, Gozdu Lipińskiego oraz Rogali, którzy dysponowali quadami i dronem. W poszukiwaniach brał udział także pies służbowy.

13 listopada strażak z PSP w Biłgoraju, który obsługiwał drona, zauważył leżącego na ziemi w obrębie kompleksu leśnego w Budziarzach zaginionego seniora. Natychmiast we wskazany rejon udali się policjanci i służby ratunkowe. Na szczęście mężczyzna żył. Policjanci wraz ze strażakami wynieśli seniora na drogę i przekazali załodze karetki. Wychłodzony, odwodniony, ale przytomny 78-latek trafił pod opiekę lekarzy.

ez

eprasa.pl 36b9e51ed2

Na wolnym złapał złodzieja

ZAMOŚĆ

Sierż. szt. Karol Kitka, dzielnicowy z zamojskiej komendy, to kolejny funkcjonariusz, który udowodnił, że policjantem jest się cały czas. W czasie wolnym od służby zatrzymał złodzieja, który był poszukiwany przez wymiar sprawiedliwości.

Sierż. szt. Karol Kitka

Przywołana sytuacja miała miejsce w czwartek 7 listopada, po godzinie 14.30 przed jednym z marketów w Piaskach w powiecie świdnickim.

Sierżant sztabowy **Karol Kitka** z KMP Zamość był akurat z rodziną na parkingu przy sklepie. Nagle zauważył, jak na trawniku przy sklepie kobieta – pracująca jako służba ochrony marketu – przytrzymuje mężczyznę, który po chwili wyrywa się i ucieka.

Dzielnicowy nie zastanawiał się ani chwili, błyskawicznie zareagował. Podbiegł do kobiety i upewnił się, że nic jej się nie stało, a po ustaleniu, że uciekinier jest sprawcą kradzieży, natychmiast ruszył za mężczyzną. Po chwili rabuś został złapany przez sierż. sztab. Kitkę. O sytuacji powiadomiono oficera dyżurnego miejscowej jednostki policji.

– Podczas oczekiwania na patrol na parkingu w okolicach zdarzenia pojawili się policjanci z Wydziału Prewencji Komendy Miejskiej Policji w Zamościu, którzy w tym czasie akurat radiowozem przejeżdżali przez Piaski, wracając z komendy w Lublinie do Zamościa. Pomogli koledze i wspólnie poczekali na przyjazd miejscowych policjantów – relacjonuje podkomisarz **Dorota Krukowska-Bubiło**, rzecznik prasowy Komendy Miejskiej Policji w Zamościu.

W trakcie prowadzonych czynności funkcjonariusze potwierdzili, że 46-latek z gminy Horodło ukradł ze sklepu alkohol i artykuły spożywcze. Ponadto, po sprawdzeniu w policyjnych systemach informatycznych, okazało się, że 46-latek był poszukiwany. Sąd Rejonowy w Hrubieszowie wydał wobec niego nakaz doprowadzenia do zakładu karnego celem odbycia kary pozbawienia wolności w wymiarze 3 lat i trzech miesięcy. Mężczyzna trafił do policyjnego aresztu w Lublinie, skąd został doprowadzony do więzienia.

46-latek poniesie również odpowiedzialność za dokonaną w Piaskach kradzież sklepową – zostanie wobec niego w tej sprawie sporządzony do sądu wniosek o ukaranie. Za kradzież mienia o wartości do 800 złotych sprawcy grozi kara aresztu, ograniczenia wolności albo grzywny.

wd

Spacerował z towarem

Zamościanin został tymczasowo aresztowany.

ZAMOŚĆ

Szedł chodnikiem i popijał alkohol. Mundurowi zamierzali go tylko pouczyć, ale zamościanin dał im jasny sygnał, że ma coś na sumieniu. Zaczął uciekać, a potem był wobec policjantów agresywny i wulgarny. Ostatecznie okazało się, że mężczyzna ma przy sobie narkotyki.

We wtorek 12 listopada późnym wieczorem policjanci Wydziału Patrolowo-Interwencyjnego zamojskiej komendy na ulicy Gminnej zauważyli mężczyznę, który idzie chodnikiem i spożywa alkohol. Zatrzymali radiowóz i chcieli pouczyć go, że spożywanie alkoholu w miejscu publicznym jest zabronione. Wtedy mężczyzna zaczął przyspieszać, a po chwili biec, próbując uniknąć spotkania ze stróżami prawa. Policjanci pobiegli za nim i szybko zatrzymali uciekiniera.

– 50-latek z Zamościa był wulgarny i agresywny. Policjanci po jego zachowaniu wyczuli, że mężczyzna ma coś na „sumieniu" i nie pomylili się. 50-latek pod kurtką schowany miał foliowy worek, a w nim brunatny susz roślinny – informuje podkomisarz **Dorota Krukowska-Bubiło**, rzecznik prasowy KMP Zamość.

Mężczyzna został zatrzymany i doprowadzony do policyjnego aresztu. Susz zabezpieczono. Po badaniach potwierdzono, że to marihuana.

Jak zawiadamia rzeczniczka zamojskiej policji, łącznie zabezpieczono narkotyki w ilości, z której można byłoby wykonać około 400 porcji dilerskich.

Zgromadzony przez policjantów materiał dowodowy pozwolił na to, aby przedstawić 50-latkowi zarzut posiadania znacznej ilości środków odurzających, za co grozi kara pozbawienia wolności do lat 10.

– 13 listopada podejrzany usłyszał zarzut w Prokuraturze Rejonowej w Zamościu. Natomiast w czwartek w Sądzie Rejonowym w Zamościu odbyło się posiedzenie aresztanckie podejrzanego. Sędzia przychylając się do wniosku śledczych, aresztował tymczasowo 50-latka na okres 3 miesięcy – uzupełnia podkom. Dorota Krukowska-Bubiło.

wd

Mandaty dla panów

ZAWADA

W Zawadzie 59-letni kierowca fiata potrącił przejeżdżającego przez przejście dla pieszych rowerzystę. Na szczęście okazało się, że 45-latek nie doznał poważniejszych obrażeń. Dla obu kierujących zdarzenie zakończyło się ukaraniem mandatem.

Obaj kierowcy byli trzeźwi.

Dogroźnie wyglądającego zdarzenia drogowego z udziałem rowerzysty doszło 13 listopada przed południem na drodze krajowej numer 74 w Zawadzie.

Policjanci ruchu drogowego ustalili, że kierujący fiatem 59-letni mieszkaniec gminy Frampol jechał od Zamościa w kierunku Szczebrzeszyna. Przejeżdżając przez Zawadę, nie ustąpił pierwszeństwa przejazdu jadącemu przez przejście dla pieszych rowerzyście i uderzył w cyklistę.

45-letni mieszkaniec gminy Szczebrzeszyn upadł na jezdnię. Po badaniach w szpitalu okazało się, że poza niegroźnymi dla jego zdrowia potłuczeniami i otarciami naskórka nie odniósł poważniejszych obrażeń.

Kierowcy byli trzeźwi. Obaj też zostali ukarani za to zdarzenie.

– Za spowodowanie kolizji, której przyczyną było nieustąpienie pierwszeństwa cykliście, 59-latek został ukarany mandatem w wysokości 1500 złotych. Kierujący jednośladem także popełnił wykroczenie drogowe, za które otrzymał mandat – przejechał rowerem przez oznakowane przejście dla pieszych, w miejscu, gdzie nie było wyznaczonego przejazdu dla rowerów. W tej sytuacji powinien przed przejściem zsiąść z roweru i przeprowadzić jednoślad po pasach – wyjaśnia podkomisarz **Dorota Krukowska-Bubiło**, oficer prasowy KMP Zamość.

Apeluje też do uczestników ruchu o zachowanie ostrożności na drodze, przestrzeganie przepisów oraz stosowanie się do znaków.

wd

MATERIAŁ PROMOCYJNY

Lubycza Królewska

Spotkanie na temat bezpieczeństwa

W Lubyczy Królewskiej odbyło się spotkanie profilaktyczne, którego głównym tematem było bezpieczeństwo.

14 listopada w Centrum Kultury, Sportu i Turystyki w Lubyczy Królewskiej odbyło się ważne spotkanie poświęcone kwestii bezpieczeństwa. W wydarzeniu tym wzięli udział m.in. wykładowcy Akademii Zamojskiej, przedstawiciele Państwowej Straży Pożarnej w Tomaszowie Lubelskim, Straży Granicznej, policjanci z Komendy Powiatowej Policji w Tomaszowie Lubelskim oraz Komendy Miejskiej Policji w Zamościu, instruktorzy z Tomaszowskiej Akademii Sztuk Walki, przedstawiciele z Posterunku Policji i OSP z terenu Lubyczy Królewskiej oraz przedstawiciele władz samorządowych na czele z Burmistrzem **Markiem Łuszczyńskim**, a także mieszkańcy.

Podczas spotkania poruszone zostały kwestie związane z aktualnymi zagrożeniami mogącymi wpływać na poczucie bezpieczeństwa mieszkańców oraz sposoby radzenia sobie w sytuacjach kryzysowych. Omówiono działania prewencyjne, które mają na celu poprawę bezpieczeństwa całego społeczeństwa.

Przedstawiciele Straży Granicznej, Straży Pożarnej i Policji przedstawili specyfikę swojej pracy, która w głównej mierze sprowadza się do tego, aby zapewnić bezpieczeństwo obywatelom.

Instruktorzy sztuk walki oraz policjanci pokazali podstawowe techniki samoobrony oraz powiedzieli, w jaki sposób skutecznie reagować w sytuacjach zagrożenia.

– Mamy nadzieję, że inicjatywa ta będzie kontynuowana i będą organizowane kolejne spotkania, a wspólne działania i wymiana doświadczeń przyczynią się do umocnienia poczucia bezpieczeństwa mieszkańców – podkreśla sierżant sztabowy **Aneta Brzykcy**, oficer prasowy KPP Tomaszów Lub.

Spotkanie podsumowuje też dyrektor CKSiT **Agnieszka Pasieczna**:

– Serdecznie dziękujemy przedstawicielom wszystkich służb i formacji oraz instytucji, którzy wzięli udział w spotkaniu profilaktycznym. Wasza obecność i gotowość do współpracy to dla nas ogromne wsparcie i pewność, że wspólnie dbamy o bezpieczeństwo naszej lokalnej społeczności.

Oprac. wd

0510

eprasa.pl 36b9e51ed2

fleszem ZAMOŚĆ

■ **O KSIĘGOZBIORZE ZAMOYSKICH.** Książnica Zamojska im. Stanisława Kostki Zamoyskiego zaprasza 21 listopada do udziału w kolejnym spotkaniu z cyklu „O regionie w bibliotece". Tematem przewodnim będzie księgozbiór klemensowski, o którym opowiedzą bibliotekarze Książnicy Zamojskiej: **Magda Misztal** przybliży dzieje księgozbiorów rodziny Zamoyskich, natomiast **Teresa Sawczuk** wygłosi prelekcję – „Znane i nieznane – ekslibrisy w księgozbiorze klemensowskim". Początek o godz. 16 w Czytelni Regionalnej i Ogólnej Książnicy Zamojskiej przy ul. Kamiennej 20.

■ **MIĘDZY CISZĄ.** W Galerii Fotografii Ratusz można oglądać wystawę fotografii **Bogusława Pupca** – „W poszukiwaniu ciszy". Inspirację dla swojej twórczości autor często odnajduje w pobliżu swojego miejsca zamieszkania, a mieszka w gminie Łabunie. To przestrzenie, które dobrze zna i do których wraca, odkrywając je często na nowo. Ta twórcza wędrówka w poszukiwaniu ciszy przynosi niezwykłe efekty. Bogusław Pupiec najczęściej dokumentuje okolice Doliny Górnej Łabuńki, Działów Grabowieckich, Roztocza i Grzędy Sokalskiej. Jest członkiem Zamojskiego Towarzystwa Fotograficznego i Fotoklubu RP.

■ **DU CHATEAU I JEGO OBRAZY.** „Stefan Du Chateau – Człowiek Wielu Pasji" – to tytuł wystawy ze zbiorów Fundacji Kultury i Przyjaźni Polsko-Francuskiej im. Krystyny i Stefana Du Chateau, którą do lutego można oglądać w Muzeum Zamojskim. Poświęcona jest ona twórczości Stefana Du Chateau, wybitnego architekta, malarza i kolekcjonera, którego prace łączą elementy architektury i sztuki. Du Chateau, mimo francuskich korzeni, był głęboko związany z Polską, co znajduje odzwierciedlenie w jego twórczości. Jego obrazy ukazują unikalne podejście do światła, przestrzeni oraz kolorów, a także fascynację tradycyjną architekturą.

■ **PRZEDSZKOLAKI ZATAŃCZĄ.** Na Przedszkolny Przegląd Taneczny „Taniec naszą pasją" zaprasza wychowanków przedszkoli publicznych i niepublicznych z terenu miasta Młodzieżowy Dom Kultury w Zamościu. Przegląd przeznaczony jest dla dzieci. Impreza odbędzie się 12 grudnia, natomiast zgłoszenia będą przyjmowane do 2 grudnia. Można je wysyłać na adres: infomdkzamosc@gmail.com. Szczegóły na www.mdk.zamosc.pl.

■ **ZAPROSZENIE NA WYSTAWĘ.** W sali wystawowej Katolickiego Stowarzyszenia „Civitas Christiana" przy ul. Ormiańskiej 1 oglądać można wystawę malarstwa „Zamość – zamościanie wczoraj i dziś" **Krystyny Kopciowskiej**. Autorka jest absolwentką Państwowego Liceum Sztuk Plastycznych w Zamościu oraz Instytutu Wychowania Artystycznego UMCS w Lublinie (dyplom w pracowni malarstwa prof. **Ryszarda Lisa** w 1984 r.). Uprawia twórczość w dziedzinie tkaniny artystycznej i malarstwa.

lew

Przyjeżdża niepełnosprawny do urzędu i... nie ma gdzie zaparkować

Koperta potrzebna od zaraz

ZAMOŚĆ

Do Powiatowego Zespołu do Spraw Orzekania o Niepełnosprawności w Zamościu przyjeżdżają z całego powiatu zamojskiego. To zarówno osoby, które pierwszy raz występują o wydanie orzeczenia, jak i te, które starają się o jego wznowienie albo na przykład potrzebują wydania karty parkingowej dla niepełnosprawnych. Żeby dotrzeć na miejsce, trzeba mieć dużo cierpliwości. I zdrowia.

Szlaban „broni miejsc parkingowych dla pracowników Zakładu Gospodarki Lokalowej w Zamościu".

Tutaj na wiosnę mają powstać dwa miejsca parkingowe dla niepełnosprawnych.

Powiatowy Zespół do Spraw Orzekania o Niepełnosprawności mieści się przy ul. Peowiaków 8. Według naszej Czytelniczki, ulokowany jest w miejscu trudno dostępnym dla osób z niepełnosprawnością. – Aby dotrzeć do tego urzędu, należy na piechotę przejść kilkaset metrów na zaplecze bloku mieszkalnego (Powiatowy Zespół do Spraw Orzekania o Niepełnosprawności mieści się na parterze bloku administrowanego przez Zarząd Gospodarki Lokalowej – przyp. red.), do jego ostatniej klatki i to jeszcze pod warunkiem, że opiekun wysadzi petenta na chodniku, gdyż wzdłuż drogi nie ma miejsca parkingowego dla niepełnosprawnych – napisała **pani Renata**.

Kłopot z parkowaniem

Nasza Czytelniczka opisała drogę, którą musiała pokonać ze swoim niepełnosprawnym ojcem. Mężczyzna porusza się przy pomocy chodzika, a trasa po prostu go przerosła. To była droga przez mękę. Oboje płakali. – Tata złożył podpis na stosownych dokumentach, po czym trzeba było pokonać tę samą drogę z powrotem. Dodam tylko, że nie zabraliśmy ze sobą wózka inwalidzkiego, ponieważ wcześniej telefonicznie uzyskałam informację od urzędniczki Powiatowego Centrum ds. Orzekania o Niepełnosprawności, że parkingi są pod urzędem. To kpina – opisuje nasza Czytelniczka.

Pani Renata, w imieniu niepełnosprawnych, poprosiła nas o pilną pomoc w rozwiązaniu opisywanego problemu.

Sprawdzamy. Skręcamy z ul. Piłsudskiego i kierujemy się pod wskazany adres. Natrafiamy na szlaban, który – jak napisała nasza Czytelniczka – „broni miejsc parkingowych dla pracowników Zakładu Gospodarki Lokalowej w Zamościu". Szukamy miejsca parkingowego wzdłuż bloku, ale wszystkie były zajęte. Na końcu budynku znajduje się mały parking, ale i tam nie znaleźliśmy nic wolnego. Próbowaliśmy jeszcze zostawić samochód na parkingu przed siedzibą Stowarzyszenia Pomocy Dzieciom Niepełnosprawnym „Krok za krokiem", ale z takim samym skutkiem.

Będą koperty!

O tym, że najbliższy dostępny parking znajduje się dopiero pod Parkiem Miejskim, mówił na październikowej sesji Rady Miasta Zamość **Janusz Kupczyk** (Koalicja Obywatelska). – Czy jest możliwość dogadania się i udostępnienia przez ZGL miejsc parkingowych dla klientów Powiatowego Zespołu ds. Orzekania o Niepełnosprawności – pytał radny, nawiązując do opisywanego wcześniej szlabanu.

My zwróciliśmy się do miasta z prośbą o wyjaśnienie sytuacji. Jak nas zapewnił rzecznik prezydenta Zamościa **Jacek Bełz**, magistrat nie miał wcześniej zgłoszeń dotyczących opisywanego problemu. – Dokonaliśmy wizji lokalnej w pobliżu Powiatowego Zespołu ds. Orzekania o Niepełnosprawności i postaramy się stworzyć nowe miejsca parkingowe dla osób niepełnosprawnych – powiedział nam **Jacek Bełz**. – Niestety, mamy sezon jesienno-zimowy i nie uda się wykonać obecnie właściwych prac. Zarząd Dróg Grodzkich zobowiązał się do wykonania miejsc parkingowych wczesną wiosną.

Mowa o dwóch kopertach dla niepełnosprawnych, które powstaną na znajdującym się na końcu budynku terenie zielonym. – Do ich budowy użyta zostanie płyta ażurowa betonowa po to, żeby się woda po opadach nie zbierała i żeby nie była to twarda betonoza – mówi rzecznik prezydenta miasta. – Bliżej już się nie da. Mamy nadzieję, że to pomoże osobom niepełnosprawnym w dotarciu do Powiatowego Zespołu ds. Orzekania o Niepełnosprawności.

Zespół, który działa w strukturach Miejskiego Centrum Pomocy Rodzinie w Zamościu, zajmuje się m.in. wydawaniem orzeczeń o niepełnosprawności dla dzieci i dorosłych z terenu miasta i powiatu zamojskiego. W zeszłym roku złożono tam 2 671 wniosków (osobiście albo za pośrednictwem poczty) i wydano 598 kart parkingowych dla niepełnosprawnych.

Leszek Wójtowicz

Nowy dyrektor w więzieniu

ZAMOŚĆ

Ppłk Dariusz Bochyński został odwołany ze stanowiska dyrektora Zakładu Karnego w Zamościu. Jego miejsce zajął ppłk Andrzej Pietruszka.

Nowym dyrektorem ZK w Zamościu został ppłk Andrzej Pietruszka.

Ppłk **Dariusz Bochyński** został odwołany 12 listopada. Taką decyzję – na wniosek nowego Dyrektora Okręgowego SW w Lublinie ppłk. **Marka Niecgorskiego** – podjął Dyrektor Generalny Służby Więziennej płk **Andrzej Pecka**.

Uroczysta zbiórka z okazji powołania ppłk. Andrzeja Pietruszki na dyrektora ZK w Zamościu odbyła się 13 listopada. Wprowadzenia dokonał dyrektor okręgowy. Nowego dyrektora powitał jego zastępca, kierownicy działów i zgromadzona kadra zamojskiego zakładu karnego.

Przypomnijmy, że przed ppłk. Bochyńskim stanowisko Dyrektora Okręgowego SW w Lublinie stracił płk **Piotr Burak**. Obie dymisje mają związek z ucieczką ze szpitala psychiatrycznego w Radecznicy podejrzanego o zabójstwo brata i ojca 34-letniego Bartłomieja B. Przypomnijmy, że dozorowany przez strażników więziennych 34-latek opuścił placówkę w nocy z 6 na 7 października, bo funkcjonariusze, którzy mieli go pilnować, spali. Po ucieczce aresztowanego śledztwo w sprawie niedopełnienia obowiązków przez funkcjonariuszy SW wszczęła Prokuratura Okręgowa w Zamościu. Policja zatrzymała Bartłomieja B. 16 października na Podkarpaciu.

lew

Wypominki strażackie

ZAMOŚĆ

W kościele pw. Miłosierdzia Bożego w Zamościu odbyły się 7 listopada wypominki za zmarłych strażaków.

Wypominki to modlitwa połączona z wymienianiem imion i nazwisk zmarłych strażaków. Po ich zakończeniu kapelan zamojskich strażaków – ks. dr **Sławomir Korona** – odprawił mszę świętą.

W uroczystościach uczestniczyli m.in. prezes Zarządu Oddziału Powiatowego ZOSP RP – **Stanisław Grześko** – mł. bryg. **Przemysław Ilczuk** komendant miejski PSP w Zamościu, bryg. **Andrzej Szozda**, zastępca komendanta miejskiego PSP w Zamościu, płk poż. w st. spocz. **Mieczysław Skiba**, a także wiceprezesi Oddziału Powiatowego ZOSP RP, delegacje druhów OSP, funkcjonariusze PSP, emerytowani strażacy i byli komendanci zamojskiej komendy, poczty sztandarowe OSP powiatu zamojskiego, na czele z pocztem sztandarowym KM PSP w Zamościu.

lew

eprasa.pl 36b9e51ed2

Ochotnicza Straż Pożarna w Zwierzyńcu prowadzi rekrutację

Casting na strażaka

ZWIERZYNIEC

Nie jest ważna płeć, miejsce zamieszkania ani wykonywany zawód. Kandydaci muszą być za to pełnoletni, sprawni i odpowiedzialni, a przede wszystkim gotowi na niesienie pomocy. Ochotnicza Straż Pożarna w Zwierzyńcu prowadzi nabór kandydatów do służby w swojej jednostce.

Strażacy często wyjeżdżają do akcji. Fot. OSP KSRG Zwierzyniec

Strażacy ze Zwierzyńca od długiego czasu są w czołówce, jeśli chodzi o ilość wyjazdów w naszym regionie. W związku z tym nasza gotowość bojowa musi być, tak jak teraz, na najwyższym poziomie. Otwieramy zatem rekrutację do naszej jednostki" – takie ogłoszenie pojawiło się 7 listopada w mediach społecznościowych.

Bo się starzejemy

Kto jest poszukiwany? Osoby powyżej 18. roku życia, sumienne i odpowiedzialne, gotowe do niesienia pomocy mieszkańcom. „Pamiętajcie, że nigdy nie jest za późno, żeby wstąpić w szeregi straży. Nie ma znaczenia, czy dopiero ukończyłeś 18 lat, czy masz ich 30 lub 40. Nie jest również ważne, jaki zawód wykonujesz. Dla każdego, kto z zaangażowaniem będzie podchodził do misji, jaką ma przed sobą Ochotnicza Straż Pożarna, znajdzie się miejsce w naszej jednostce" – zachęcają autorzy ogłoszenia, czyli OSP KSRG Zwierzyniec.

Postanowiliśmy skontaktować się z zarządem jednostki, żeby zapytać o szczegóły. Prezesem OSP KSRG w Zwierzyńcu jest **Sławomir Bartnik**. Okazuje się, że na 36 członków tej jednostki, tylko 19 może obecnie wyjeżdżać do akcji. – Bezpośredni udział w działaniach ratowniczych mogą brać strażacy do 65. roku życia. Wyjątkiem jest kierowca, który może być emerytem, ale musi mieć aktualne badania lekarskie – informuje Sławomir Bartnik.

W ostatnim czasie OSP KSRG w Zwierzyńcu wyjeżdżała alarmowo do zabezpieczenia lądowiska dla LPR na stadionie przy ul. Armii Krajowej w Zwierzyńcu, a także m.in. do zdarzeń drogowych, pożaru sadzy i usuwania powalonego na jezdnię drzewa. Aby powiększyć stan osobowy jednostki, a tym samym doprowadzić do większej rotacji przy wyjazdach do akcji, postanowiono przeprowadzić nabór kandydatów do służby.

Czy ten pan i pani?

– Odzew okazał się bardzo ciekawy – zapewnia prezes zwierzynieckiej jednostki.

Zgłosiło się bowiem 18 osób z miasteczka i okolic, w tym 5 pań. Bo ani płeć, ani miejsce zamieszkania (poza Zwierzyńcem) nikogo nie dyskwalifikowały. Spotkania z kandydatami na strażaków-ochotników przeprowadzono w dwóch terminach: 14 i 16 listopada. – Podczas tych spotkań chcemy dowiedzieć się więcej o kandydatach, w tym o ich motywacjach i oczekiwaniach – mówi prezes OSP KSRG Zwierzyniec, który jest również prezesem Zarządu Gminnego Związku OSP RP w Zwierzyńcu, wiceprezesem zarządu powiatowego, a ponadto działa w zarządach wojewódzkim oraz głównym. – Wnioskuję, że do tej pory brakowało im zachęty do wstąpienia w nasze szeregi. Odpowiedzieli po natrafieniu na ogłoszenie o naborze.

Rozmowy z kandydatami rozpoczęły proces rekrutacji. O tym, kto przejdzie do następnego etapu, zadecyduje kilkuosobowy zarząd jednostki, który w dalszej kolejności skieruje te osoby na szkolenie podstawowe. Dopiero po zdaniu egzaminów na zakończenie szkolenia (najtrudniejsza jest komora dymowa), dotychczasowi kandydaci staną się pełnoprawnymi członkami OSP KSRG Zwierzyniec.

200 zł do emerytury

Na terenie powiatu zamojskiego zarejestrowanych jest 177 jednostek OSP, w tym 31 funkcjonujących w Krajowym Systemie Ratowniczo-Gaśniczym (KSRG). Druhowie nie mają wynagrodzeń, ale dostają pieniądze za wyjazdy do akcji. Zgodnie z ustawą o Ochotniczych Strażach Pożarnych z 17 grudnia 2021 r., strażak ratownik OSP, który uczestniczył w działaniu ratowniczym, akcji ratowniczej, szkoleniu lub ćwiczeniu, otrzymuje ekwiwalent pieniężny wypłacany przez gminę (jego wysokość ustala rada gminy w drodze uchwały).

Osoby, które ukończyły 65. rok życia, nadal mogą być członkami OSP, ale nie mogą już brać udziału w działaniach ratowniczych. Zgodnie z przywoływaną wcześniej ustawą, po osiągnięciu wieku emerytalnego członkom OSP przysługuje świadczenie ratownicze w wysokości 200 zł. Warunkiem uzyskania świadczenia w przypadku mężczyzn jest udział w działaniach ratowniczych przez okres 25 lat, a w przypadku kobiet przez 20 lat. – W naszym regionie nie ma problemu z kandydatami na strażaków ratowników OSP – informuje mł. bryg. **Marcin Żulewski**, rzecznik prasowy Komendy Miejskiej PSP w Zamościu. – Dowodem jest liczba przeprowadzanych przez PSP szkoleń podstawowych i liczba uczestników.

7 listopada w Komendzie Miejskiej PSP w Zamościu zakończone zostało piąte takie szkolenie. Z wynikiem pozytywnym ukończyło je 57 osób. Łącznie do udziału w działaniach ratowniczych w cyklu pięciu szkoleń przeszkolonych zostało w tym roku 228 druhów.

Leszek Wójtowicz

Z młodej piersi się wyrwało

WIERZBA/NASZ PATRONAT

Starozamojskie Stowarzyszenie Inicjatyw Lokalnych we współpracy ze Szkołą Podstawową im. Karola Namysłowskiego w Wierzbie już po raz siódmy zorganizowało Międzygminny Konkurs Pieśni Patriotycznej. Na scenie zaprezentowało się 23 solistów i zespołów. Kto wygrał?

W konkursie wzięło udział 23 solistów i zespołów. Na zdjęciu zespół Gama z Nielisza.

Konkurs rozpoczął się 9 listopada od „Roty" w wykonaniu zespołu wokalnego Echo z Gminnego Ośrodka Kultury w Starym Zamościu, który porwał do śpiewu wykonawców i uczestników wydarzenia. Później scenę zdominowali wyłącznie wykonawcy, czyli soliści i zespoły. Występy oceniało jury pod przewodnictwem **Magdaleny Stopy**.

W kategorii dzieci pierwsze miejsce wśród solistów wyśpiewał **Jan Szwal**, drugie wywalczyła **Barbara Kurzępa**, a trzecie – **Natalia Mielniczuk**. **Maja Kozłowska** otrzymała wyróżnienie. Jeśli chodzi o zespoły, to jury przyznało dwa wyróżnienia. Otrzymały je zespoły trzecioklasistów i „zerówkowiczów" ze Szkoły Podstawowej w Wierzbie, przy czym ten drugi wystąpił pod nazwą Śpiewające Kaczuszki.

W kategorii młodzieżowej dwie równorzędne pierwsze nagrody przyznano **Joannie Dziubie** oraz **Hannie Pieczykolan**, a druga nagroda – również ex aequo – powędrowała do **Wiktorii Greli** i **Gabrieli Zając**. Wyróżnienie otrzymała **Gabriela Kiecak**.

Spośród występujących zespołów najwyżej oceniono zespoły Sonat Tibi z Zamościa oraz Gama z Nielisza, przyznając im pierwsze miejsce. Drugiego miejsca nie przyznano, a trzecie zdobyła Schola przy parafii Wniebowzięcia NMP w Starym Zamościu.

Dorośli wystąpili tylko w kategorii zespołów. Jury przyznało pierwsze miejsce ex aequo Wesołym Gosposiom z Kolonii Sitaniec i Babeczkom z Mokrego, drugie zespołom Kalina ze Skaraszowa i Echo w Starym Zamościu, a trzecie wywalczyło Echo Lipska.

Jury zwróciło uwagę na wysoki poziom konkursu, dbałość o prezentację sceniczną, akcenty patriotyczne w ubiorze i strojach scenicznych (występująca w roli sanitariuszki 5-letnia **Natalia Mielniczuk** w wyposażeniu stroju miała autentyczną torbę sanitariusza z Powstania Warszawskiego), a także bardzo dobrą atmosferę wśród wykonawców i osób zaangażowanych w przygotowanie konkursu. W czasie obrad jury z koncertem patriotycznym wystąpił chór Sitanianie z Sitańca.

Konkurs, który zorganizowano w 106. rocznicę odzyskania przez Polskę niepodległości, miał na celu m.in. popularyzację pieśni patriotycznych z różnych okresów dziejowych, w tym z Powstania Zamojskiego, a także ukazywanie wartości płynących ze śpiewu, w tym integrację różnych grup społecznych.

W wydarzeniu – oprócz wykonawców – wzięli udział m.in. wicestarosta zamojski **Krzysztof Rusztyn**, ks. dziekan dr **Mirosław Sawka**, proboszcz parafii w Starym Zamościu, **Bogusław Dąbrowski**, wiceprezes Zarządu Okręgowego Związku Kombatantów RP i Byłych Więźniów Politycznych w Zamościu, przewodniczący Rady Gminy w Starym Zamościu **Szczepan Ziemiński**, przedstawiciele Banku Spółdzielczego w Izbicy, dyrekcja i grono pedagogiczne SP w Wierzbie.

Patronat medialny sprawowała „Kronika Tygodnia".

lew

fleszem ZAMOŚĆ

Gmina Szczebrzeszyn

■ **KONFERENCJA NAUKOWA.** 19 listopada w Zespole Szkół nr 2 im. dr. Zygmunta Klukowskiego w Szczebrzeszynie odbędzie się konferencja naukowa związana z podpisaniem umowy patronackiej z firmą LOT AMS. Przewidziano dwa panele dyskusyjne: „Ścieżka kariery mechanika lotniczego" oraz „Szkolnictwo zawodowe – wyzwania i perspektywy".

■ **WIRTUALNA STRZELNICA.** Wcześniej, bo 8 listopada, otwarto w tej placówce wirtualną strzelnicę. W uroczystości wzięli udział przedstawiciele szkoły, zaproszeni goście oraz służby mundurowe, w tym m.in. dowódca Wojskowego Centrum Rekrutacji w Zamościu ppłk **Stanisław Styczyński**. Wirtualna strzelnica jest kompletnym, multimedialnym, przenośnym, strzeleckim systemem szkolno-treningowym, opracowanym na potrzeby rynku cywilnego na bazie systemów wojskowych. Przeznaczona jest do nauki obsługi broni i doskonalenia umiejętności strzeleckich. Pracownia ze specjalnym sprzętem powstała w ramach projektu Ministerstwa Obrony Narodowej „Strzelnica w powiecie 2024". Całkowity koszt zadania to 250 tys. zł, z czego 20 proc. to wkład własny Powiatu Zamojskiego.

■ **Z EKOLOGIĄ ZA PAN BRAT.** 7 listopada uczniowie klas I-III z terenu miasta i gminy Szczebrzeszyn obejrzeli w Miejskim Domu Kultury w Szczebrzeszynie spektakl ekologiczny „Drzewo życia", który przygotowało Krakowskie Biuro Promocji Kultury. Dzieci dowiedziały się, jak ważne jest dbanie o środowisko naturalne i naszą planetę. Spektakl przybliżył im pojęcia takie jak recykling i segregacja odpadów. Przedstawiono też konsekwencje zanieczyszczeń powietrza i wody oraz ich wpływ na zdrowie ludzi, zwierząt i roślin.

■ **MIKOŁAJKI NA RYNKU MIEJSKIM.** 6 grudnia o godz. 18 wizytę na Rynku Miejskim w Szczebrzeszynie zapowiedział Święty Mikołaj, który ma przypilnować rozświetlenie choinki. Każde dziecko znajdzie dla siebie coś ciekawego. Będzie też grochówka, popcorn i gorąca czekolada.

Gmina Zwierzyniec

■ **CENTRUM DLA GEODETÓW.** 29 listopada na terenie Zespołu Szkół i Placówek Oświatowych w Zwierzyńcu odbędzie się uroczyste otwarcie Branżowego Centrum Umiejętności w Dziedzinie Geodezji. Nowo utworzone centrum stanowi przełomowy krok w rozwoju edukacji geodezyjnej w regionie, łącząc działalność edukacyjno-szkoleniową z funkcją doradczo-promocyjną, innowacyjną oraz integracyjną. Jest to jedyna tego typu placówka w Polsce, która umożliwi szkolenie i rozwój kompetencji przynajmniej 200 uczestników, w tym młodzieży, osób dorosłych oraz nauczycieli przedmiotów zawodowych. Centrum wzmocni potencjał kadrowy sektora geodezyjnego oraz przyczyni się do gospodarczej modernizacji regionu.

lew

eprasa.pl 36b9e51ed2

fleszem HRUBIESZÓW

SADZILI KWIATY PRZED OTWARCIEM CENTRUM. Przedszkolaki z hrubieszowskich przedszkoli, uczniowie z tamtejszych szkół podstawowych oraz Powiatowego Zespołu Placówek Szkolno-Wychowawczych w Hrubieszowie, a także z Zespołu Szkół nr 4 w Hrubieszowie wspólnie posadzili cebulki różnych kwiatów na jednej z głównych ulic miasta. Akcję zorganizowano przy ulicy Piłsudskiego (od „Manhattanu" do okolic budowanego jeszcze Centrum Komunikacyjnego). W sumie posadzono około 37 tys. cebulek kwiatów.

KOTYLIONY NA MEDAL. Rozstrzygnięto konkurs „Kotyliony w barwach Narodowych". Do konkursu zgłoszono aż 104 prace! Nagrodę główną zdobyła **Hanna Jasińska** ze Szkoły Podstawowej nr 1 w Hrubieszowie. Wśród przedszkolaków nagrodzono Adriana Maksymowicza (Miejskie Przedszkole nr 5), a wśród uczniów klas I-III SP Huberta Prokopa (SP nr 1). Natomiast z grona uczniów klas IV-VIII SP nagrodę przyznano **Hannie Hukowskiej** (SP nr 2). Dodatkowe wyróżnienia przyznała **Anna Jaśkiewicz**, przewodnicząca NSZZ „Solidarność" – Oddział Hrubieszów. Otrzymali je: **Laura Szpytma** (Miejskie Przedszkole nr 2), **Klaudia Szymusiak** (SP nr 2) i **Zofia Kuźniarska** (SP nr 3). Wszystkie prace można obejrzeć w holu Hrubieszowskiego Domu Kultury.

BĘDZIE PUNKT PASZPORTOWY. Zapadła decyzja o utworzeniu w Hrubieszowie punktu paszportowego. Mieszkańcy miasta i okolic będą mogli tam składać wnioski o paszport bez konieczności podróżowania w tej sprawie do Zamościa. Nowa placówka ułatwi dostęp do usługi, skróci czas oczekiwania i obniży koszty związane z uzyskaniem paszportu.

O HUCZWIE, KANALE ULGA I BUDOWIE ZBIORNIKA RETENCYJNEGO. Burmistrz Hrubieszowa, **Marta Majewska**, spotkała się z **Marcinem Trociem**, dyrektorem Regionalnego Zarządu Gospodarki Wodnej w Lublinie. Podczas rozmowy poruszono kluczowe kwestie związane z rzeką Huczwą, kanałem Ulga, a także z budową zbiornika retencyjnego w Hrubieszowie. Omawiano między innymi koncepcję budowy zbiornika na Targowicy oraz prace porządkowe na 6-kilometrowym odcinku Huczwy (od mostu w Brodzicy do mostu kabłąkowego przy drodze w kierunku Zosina). Burmistrz Majewska otrzymała zapewnienia o planowanych corocznych działaniach – mechaniczne, ręczne czyszczenie i odmulanie dna rzeki.

Gmina Hrubieszów

POBIEGLI DLA NIEPODLEGŁEJ. W gminie Hrubieszów tradycyjnie uczczono Święto Niepodległości wyjątkowym biegiem sztafetowym. W szóstym z kolei biegu „Szlakiem Niepodległej" udział wzięło około 60 osób. Biegacze pokonali

Szpital w Hrubieszowie w ciągu 2 lat nie wykonał kontraktów zawartych z NFZ, do spłaty ma około 18 mln zł

Na ratunek i dla naprawy hrubieszowskiego szpitala

HRUBIESZÓW

Podczas ostatniej sesji Rady Powiatu Hrubieszowskiego radni jednogłośnie przyjęli program naprawczy Samodzielnego Publicznego Zespołu Opieki Zdrowotnej. Ale jak podkreślono, jego realizacja będzie obarczona ryzykiem przez nieodpowiedni poziom finansowania procedur medycznych wykonywanych w szpitalu w Hrubieszowie, a także regulacjami w sprawie wzrostu wynagrodzeń i trudnościami w pozyskiwaniu kadry lekarskiej.

W sprawozdaniu finansowym Samodzielnego Publicznego Zakładu Opieki Zdrowotnej w Hrubieszowie wykazano, że 2023 r. zakończył on stratą w wysokości ponad 4,2 mln zł. A kiedy placówka służby zdrowia kończy dany rok na minusie, jej kierownictwo zobowiązane jest przygotować program naprawczy. Taki program zawiera zarówno diagnozę tego, co w ubiegłym roku doprowadziło szpital do niekorzystnej sytuacji finansowej, jak i propozycje działań, które powinny wyciągnąć tę placówkę powiatowej służby zdrowia z finansowych tarapatów i umożliwić jej normalne funkcjonowanie.

Obecną sytuację szpitala nowy dyrektor **Arkadiusz Bratkowski** ocenia jako bardzo trudną. Ale to nie powód – zaznacza Bratkowski – żeby tylko usiąść i jedynie narzekać.

W pierwszym półroczu 2024 r. większość oddziałów w szpitalu w Hrubieszowie odnotowała straty, wyjątkiem był tylko oddział wewnętrzny.

– Zobowiązania szpitala wobec NFZ z tytułu niewykonania ryczałtu to około 18 mln zł. Nie sądzę, aby szpital w Hrubieszowie zdołał odrobić te pieniądze w ciągu 2-3 najbliższych lat. To nie jest zakład pracy, który produkuje coś, co można sprzedawać po wyższej cenie. To miejsce, które daje bezpieczeństwo zdrowotne mieszkańcom Ziemi Hrubieszowskiej. Naprawdę trzeba dużego wysiłku w rozmowach z funduszem zdrowia, trzeba też wystąpić do ministra zdrowia o uregulowanie systemu płac w służbie zdrowia. Ten obecny jest chory. Lekarze, pielęgniarki i położne muszą dobrze zarabiać, ale system wynagradzania powinien być jasny i czytelny. A dzisiaj mamy spory sądowe o płace, panie pielęgniarki wystąpiły. Musimy szukać porozumienia. Nie jest tajemnicą, że sądy stają po stronie pracowników – zauważa dyrektor Bratkowski.

Tylko oddział wewnętrzny bez strat

Pierwsze półrocze bieżącego roku SPZOZ w Hrubieszowie również przyniosło straty. Wykazano je na większości oddziałów hrubieszowskiego szpitala.

– Z podziału wydatków wynika jasno, że największą ich część w służbie zdrowia stanowią koszty pracy. Sięgają one w granicach 80-90 proc. wszystkich kosztów funkcjonowania szpitali – zaznacza Arkadiusz Bratkowski, który od 3 października jest dyrektorem SPZOZ w Hrubieszowie.

Według dyrektora Bratkowskiego to NFZ powinien w pełni pokryć koszty podwyżki wynagrodzeń, tak by szpital nie był w żaden sposób stratny.

– Ktoś powie, to zwolnicie 40 proc. zatrudnionych i wtedy wszystko będzie okej. Ale nie o to chodzi, szpital musi funkcjonować. Są zapisy prawne, które regulują, ile pielęgniarek musi być zatrudnionych w szpitalu, a ilu lekarzy. Musimy to realizować – dodaje dyrektor Bratkowski.

Szpital w Hrubieszowie pilnie potrzebuje minimum dwóch chirurgów i dwóch lekarzy anestezjologów.

Radny **Dariusz Gałecki**, były dyrektor SPZOZ w Hrubieszowie, uważa, że trudna sytuacja szpitala w Hrubieszowie jest konsekwencją trzech ostatnich lat zarządzania tą placówką.

– Na pewno nie możemy pozwolić sobie na to, aby w tutejszym szpitalu jakikolwiek oddział został zawieszony czy zamknięty. Główne działania w programie naprawczym powinny zostać skierowane na ochronę tych działalności szpitala, które jeszcze są. Można też wskazać kierunki działalności, które można będzie rozszerzyć. Zamknięcie sześciu oddziałów w tym szpitalu było fatalnym kierunkiem – stwierdził radny Gałecki.

W pierwszym półroczu 2024 r. większość oddziałów w szpitalu w Hrubieszowie odnotowała straty, wyjątkiem był tylko oddział wewnętrzny.

– Jaki z tego wniosek? Niekorzystna sytuacja finansowa czy brak wykonania ryczałtu podstawowego skutkowały tym, że zamknięto oddziały, które były w ryczałcie – pulmonologia, oddział wewnętrzny drugi. Dla mnie fikcją jest przeniesienie oddziału wewnętrznego drugiego na odcinek wewnętrznego pierwszego. Nie tak dawno, jakieś 4-5 lat temu, oddział wewnętrzny pierwszy miał dla pacjentów prawie 90 łóżek. A obecnie na oddziale, który skupia wewnętrzny pierwszy i drugi, są też pacjenci z dolegliwościami neurologicznymi czy pulmonologicznymi i cały ten oddział ma dla pacjentów 64 łóżka – zaznacza radny Dariusz Gałecki.

Ile potrwa naprawa?

W analizie potencjału SPZOZ w Hrubieszowie za mocne strony uznano uregulowane stosunki własnościowe, poprawiające się warunki świadczonych usług, wdrożony system zarządzania jakością (ISO), a także poprawiający się stan aparatury medycznej oraz wykwalifikowany i doświadczony personel medyczny i administracyjny. Do słabych stron, które mogą utrudnić realizację programu naprawczego, zaliczono niski poziom utożsamiania się personelu ze szpitalem, niewystarczający poziom infrastruktury informatycznej, a także problemy z przepływem informacji wewnątrz szpitala oraz procesy sądowe o wynagrodzenia wytoczone przez kadrę pielęgniarską. Wśród zagrożeń realizacji programu naprawczego wymieniono także napięcia na tle płacowym wśród lekarzy i pielęgniarek oraz niedobory kadry lekarskiej, rosnące koszty utrzymania i bieżącej działalności, a także wzrost cen usług zewnętrznych czy roszczenia pacjentów i ich rodzin.

– Przedstawione w planie działania naprawcze powinny doprowadzić do stopniowej poprawy wyniku finansowego SPZOZ w Hrubieszowie. Głównym założeniem jest odrobienie niewykonanego w latach 2022 i 2023 kontraktu z NFZ lub zaliczenie go na poczet nadwykonań w innych zakresach. Program naprawczy powinien także zoptymalizować rozliczenia z NFZ i koszt procedur wykonywanych na oddziałach szpitalnych. Utrudnieniami może być brak odpowiedniego poziomu finansowania usług medycznych, znaczący wzrost płacy minimalnej i regulacje prawne dotyczące ustawowego wzrostu wynagrodzeń, a także trudności w pozyskaniu kadry lekarskiej dostosowanej do charakteru prowadzonej działalności i wymogów kontraktowych NFZ – tłumaczy **Artur Macheta**, pełniący obowiązki dyrektora SPZOZ w czasie, gdy opracowywano program naprawczy dla tej placówki.

Mariusz Parol

Złote gody w Trzeszczanach

GMINA TRZESZCZANY

24 października sześć par z gminy Trzeszczany świętowało 50-lecie pożycia małżeńskiego. Jubilatom towarzyszyła najbliższa rodzina i przedstawiciele władz gminy.

Uroczystości rozpoczęły się nabożeństwem w kościele pw. Trójcy Przenajświętszej i Narodzenia Najświętszej Marii Panny w Trzeszczanach, które odprawił ks. **Marek Saj**. Małżonkowie odnowili swoje ślubne przyrzeczenia i otrzymali błogosławieństwo dedykowane specjalnie dla jubilatów. Druga

„Złoci" jubilaci z gminy Trzeszczany.

część uroczystości odbyła się w świetlicy wiejskiej w Trzeszczanach Pierwszych. Tam dla jubilatów przygotowano słodki poczęstunek, zagrali im i zaśpiewali zespół śpiewaczy „Echo" z Trzeszczan i duet „Interia X".

Prezydent RP **Andrzej Duda** nadał parom jubilatów „Medale za długoletnie pożycie małżeńskie". Otrzymali je **Alicja** i **Zbigniew Bieleccy**, **Maria** i **Antoni Czerniejowie**, **Teresa** i **Józef Filipczukowie**, **Zofia** i **Adolf Harasymowie**, **Aleksandra** i **Krzysztof Harasymiukowie** oraz **Teresa** i **Marek Martyniukowie**. Parom uczestniczącym w uroczystościach medale wręczyli wójt gminy Trzeszczany **Aneta Karpiuk** i przewodniczący rady tej gminy **Marek Ryś**. Dwóm małżeństwom: **Kazimierze** i **Stanisławowi Ćwikom** oraz **Kazimierze** i **Mieczysławowi Karpiukom** wójt gminy Trzeszczany wręczy medale podczas wizyt domowych u par jubilatów. Wszyscy otrzymali legitymacje podpisane przez prezydenta RP oraz kwiaty i pamiątkowe listy gratulacyjne.

par

eprasa.pl 36b9e51ed2

W tym roku mija 8 lat od ujawnienia problemu odpadów komunalnych, którymi nafaszerowano piaskownię w Strzyżowie, a do tej pory prawomocnie ukarano tylko 2 osoby

Sprawa śmieci ślimaczy się w Rzeszowie

GMINA HORODŁO

Przez 4 lata nie udało się doprowadzić do końca procesu oskarżonych o fałszowanie dokumentów i wypełnienie śmieciami komunalnymi byłego wyrobiska piasku w Strzyżowie. Najpierw sprawne prowadzenie tego procesu hamowała pandemia COVID-19. Pod koniec ubiegłego roku jeden z dziewięciorga oskarżonych dobrowolnie poddał się karze – za wyrok pozbawienia wolności w zawieszeniu i grzywnę. Ośmioro pozostałych oskarżonych będzie sądzonych w odrębnym postępowaniu. A na jego zakończenie trzeba będzie jeszcze sporo poczekać.

Podczas śledztwa ustalono, że w byłej piaskowni zgromadzono śmieci zwiezione do Strzyżowa co najmniej 42 ciężarówkami.

Setki ton śmieci komunalnych z całej Polski od 8 lat tkwią pod powierzchnią byłego wyrobiska piasku w Strzyżowie. Gmina Horodło od kilku lat ustala, kto jest właścicielem tych odpadów i powinien je na własny koszt usunąć i zutylizować. Tymczasem zakopane śmieci wciąż zanieczyszczają okolicę obszaru chronionego Natura 2000. Na razie nie wiadomo, kiedy zostaną stamtąd usunięte i jakie szkody poczynią dla środowiska naturalnego w Strzyżowie i okolicach.

O śmieciach zakopanych 8 lat temu w dawnym nielegalnym wyrobisku piasku w Strzyżowie i wynikach prokuratorskiego śledztwa w tej sprawie pisaliśmy wielokrotnie na łamach „Kroniki Tygodnia". Dzisiaj ponownie wracamy do tej bulwersującej i skandalicznej sprawy. Mimo upływu 8 lat, nie ukarano winnych sprowadzenia odpadów i ukrycia ich pod powierzchnią byłej nielegalnej kopalni piasku w Strzyżowie. Podczas śledztwa ustalono, że w byłej piaskowni zgromadzono śmieci zwiezione do Strzyżowa co najmniej 42 ciężarówkami (każda po około 20 ton ładowności). Śledczy ustalili właścicieli tych pojazdów i przesłuchali kierowców. Powołano biegłego, który oszacował, jaką korzyść majątkową uzyskała spółka na nielegalnym składowaniu śmieci w Strzyżowie.

Akt oskarżenia wysłany lata temu

Ponad 5 lat temu, w lipcu 2019 r., Prokuratura Okręgowa w Zamościu przedstawiła zarzuty dziewięciorgu podejrzanym. Pracowali oni na rzecz różnych podmiotów, które zwoziły odpady komunalne do Strzyżowa. To pracownicy firm zajmujących się zagospodarowaniem odpadów komunalnych. Akt oskarżenia w tej sprawie skierowano do Sądu Rejonowego w Hrubieszowie. Ten wyłączył się z prowadzenia czynności procesowych i sprawę przekazał do rozpoznania do Sądu Rejonowego w Rzeszowie. Ponad 2 lata temu zwróciliśmy się do tamtejszego sądu z pytaniem, co do tej pory ustalono w trakcie procesu i kiedy można spodziewać się jego zakończenia. Sprawa wpłynęła do Sądu Rejonowego w Rzeszowie w czerwcu 2020 r. Oskarżeni są mieszkańcami województw: podkarpackiego, świętokrzyskiego i śląskiego. Przedstawiono im zarzuty dotyczące poświadczenia nieprawdy i nieodpowiedniego postępowania ze śmieciami.

Po 2 latach od przekazania akt z sądu w Rzeszowie proces w zasadzie nie ruszył z miejsca. Powód? Pandemia COVID-19. Odwołano rozprawy i posiedzenia, zwłaszcza z dużą liczbą wezwanych przed sąd. Potem stan zdrowia części oskarżonych uniemożliwiał prowadzenie rozprawy, co z kolei powodowało konieczność zebrania obszernej dokumentacji lekarskiej oraz zasięgnięcia opinii biegłych lekarzy o możliwości udziału tych osób w toczącym się postępowaniu.

„Termin zakończenia postępowania przed Sądem Rejonowym uzależniony jest od czynności dowodowych, które sąd będzie musiał przeprowadzić" – taką odpowiedź otrzymaliśmy ponad 2 lata temu od sędziego **Tomasza Berezowskiego**, ówczesnego prezesa Sądu Rejonowego w Rzeszowie.

8 listopada tego roku ponownie zwróciliśmy się do Sądu Rejonowego w Rzeszowie z pytaniami o postępy w procesie oskarżonych o fałszowanie dokumentów i wypełnienie śmieciami komunalnymi wyrobiska piasku w Strzyżowie, zamiast jego rekultywowania.

Na razie zakończenia nie będzie

13 listopada otrzymaliśmy odpowiedź od obecnej wiceprezes Sądu Rejonowego w Rzeszowie.

„Postępowanie zostało prawomocnie zakończone w stosunku do **Adama F.**, jednego z oskarżonych. Wymieniony skorzystał z możliwości dobrowolnego poddania się karze. 13 grudnia 2023 r. został wydany wyrok skazujący, który nie został zaskarżony, jest więc prawomocny. Wobec Adama F. orzeczono karę pozbawienia wolności i grzywnę. Wykonanie kary pozbawienia wolności wobec Adama F. warunkowo zawieszono na okres próby i na ten czas nałożono na skazanego obowiązki. Postępowanie wobec pozostałych osób współoskarżonych wyłączono do odrębnego postępowania. Na chwilę obecną zawieszono postępowanie wobec jednej z osób oskarżonych, nie wyznaczono terminu rozprawy głównej. Przy czym, z uwagi na ilość spraw w referacie sędziego, nie można oczekiwać zakończenia postępowania w najbliższym czasie" – czytamy w odpowiedzi, jaką otrzymaliśmy od **Katarzyny Baryły**, wiceprezesa Sądu Rejonowego w Rzeszowie.

Prawie 3 miesiące temu, pod koniec sierpnia tego roku, Prokuratura Okręgowa w Zamościu skierowała do sądu w Hrubieszowie akt oskarżenia przeciwko obecnemu staroście hrubieszowskiemu **Józefowi K. Śledczy uznali**, że starosta hrubieszowski nie dopełnił obowiązków służbowych. A dokładnie – nie przeprowadził kontroli niezwłocznie po otrzymaniu pisemnej informacji z Urzędu Gminy Horodło z 18 października 2016 r. W informacji tej wskazano na nieprawidłowości w rekultywacji działek usytuowanych w Strzyżowie, a także na podejrzenia nielegalnego składowania tam odpadów komunalnych. Starosta Józef K. nie przyznał się do przedstawionych mu zarzutów, a „Kronice Tygodnia" powiedział, że „sprawa ma charakter polityczny".

Mariusz Parol

Pokój wyciszeń dla wzburzonych i nadwrażliwych

HRUBIESZOWIE

W Zespole Szkół nr 1 w Hrubieszowie utworzono specjalny pokój do wyciszania się. Powstał z myślą o uczniach, którzy są nadpobudliwi lub wyjątkowo wrażliwi na różne sensoryczne bodźce. Tam mogą uspokoić się ci, którzy łatwo ulegają emocjonalnym wzburzeniom.

Pokój wyciszeń urządzony został w trosce o uczniów o podwyższonej wrażliwości na bodźce wynikające m.in. ze spektrum autyzmu.

Pokój wyciszania silnych emocji mieści się na parterze budynku B w Zespole Szkół nr 1 przy ul. Zamojskiej w Hrubieszowie. Urządzono go w sali nr 11. Potrzebujący uspokojenia uczniowie mogą z niego korzystać w dni powszednie: od poniedziałku do piątku (na długiej przerwie) – w godzinach od 11.20 do 11.40. Pokój jest otwarty także w godzinach zajęć dotyczących pomocy psychologiczno-pedagogicznej.

– Pokój wyciszeń urządzony został w trosce o uczniów o podwyższonej wrażliwości na bodźce wynikające m.in. ze spektrum autyzmu, a także dla tych, którzy muszą i chcą poradzić sobie z emocjami bądź odreagować napięcia. Atmosfera tego miejsca pozwoli odzyskać wewnętrzny spokój i ułatwi koncentrację – szczególnie osobom nadwrażliwym na bodźce sensoryczne – tłumaczą w Zespole Szkół nr 1 w Hrubieszowie.

Klucz do pokoju wyciszenia znajduje się w gabinecie szkolnego pedagoga, dysponują nim również panie woźne. **par**

fleszem HRUBIESZÓW

dystans ponad 20 kilometrów, a jednocześnie odwiedzili miejsca pamięci w tej gminie związane z walką o wolność Polski. Na starcie stanęli przedstawiciele różnych pokoleń – od przedszkolaków aż po seniorów. Wśród uczestników byli przedstawiciele władz samorządowych, szkół, stowarzyszeń i służb mundurowych. Po biegu spotkano się w świetlicy wiejskiej w Moniatyczach. Tam czekały na uczestników biegu smakołyki przygotowane przez Koła Gospodyń Wiejskich i grochówka przygotowana przez Centrum Integracji Społecznej.

■ **WÓJT W GRONIE EKSPERTÓW.** Wójt **Tomasz Zając** dołączył do grona ekspertów, którzy będą kształtować politykę ekologiczną regionu. Podczas uroczystości w Lubelskim Urzędzie Wojewódzkim, wojewoda lubelski **Krzysztof Komorski** oraz jego zastępca **Andrzej Maj** wręczyli wójtowi Zającowi akt powołania do nowo utworzonego Zespołu Doradczego ds. Ochrony Środowiska. Wójt Zając będzie miał możliwość współuczestniczenia w podejmowaniu kluczowych decyzji dotyczących ochrony środowiska naturalnego i poprawy jakości życia mieszkańców regionu. Nowo powołany zespół doradczy wojewody będzie wspierał władze województwa w realizacji celów związanych z ochroną powietrza, gospodarką wodną, ochroną przyrody oraz przeciwdziałaniem zmianom klimatu.

Dołhobyczów

■ **PROMUJĄ ZDROWY STYL ŻYCIA.** Gminny Ośrodek Pomocy Społecznej w Dołhobyczowie razem z tamtejszą Gminną Komisją Rozwiązywania Problemów Alkoholowych zorganizowali konkurs profilaktyczny „Żyję zdrowo, bo nie ulegam nałogom". Uczestnicy mogą przygotować pracę plastyczną, literacką, muzyczną lub filmową, która będzie promowała zdrowy styl życia, aktywność fizyczną, wartości rodzinne oraz wolność od nałogów. Najpóźniej do 27 listopada, do godziny 15, należy dostarczyć gotową pracę do Gminnego Ośrodka Pomocy Społecznej w Dołhobyczowie.

Horodło

■ **O FUNDUSZACH UNIJNYCH I ROZWOJU FIRMY.** 29 listopada w Urzędzie Gminy w Horodle odbędzie się spotkanie informacyjno-konsultacyjne poświęcone staraniom o unijne fundusze. Będzie można dowiedzieć się, jak rozwinąć swoją firmę lub gospodarstwo agroturystyczne. Na spotkanie mogą przyjść przedsiębiorcy, rolnicy, a także osoby bezrobotne. Organizatorem spotkania jest Stowarzyszenie Lokalna Grupa Działania „Ziemi Chełmskiej". Chętni mogą zarejestrować się najpóźniej do 20 listopada. Wystarczy wypełnić formularz dostępny pod linkiem na internetowej stronie Urzędu Gminy w Horodle lub zadzwonić pod nr tel. 82 562 75 71 (do godz. 15). **par**

eprasa.pl 36b9e51ed2

fleszem TOMASZÓW LUB.

Powiat tomaszowski

■ **POPROWADZĄ SCALENIE GRUNTÓW.** 31 października w Starostwie Powiatowym w Tomaszowie Lubelskim podpisano umowę na wykonanie dokumentacji projektowej dla „Scalenia gruntów wsi Kryłów Kolonia i Prehoryłe" w gminie Mircze. Projekt ten uzyskał wsparcie z Programu Rozwoju Obszarów Wiejskich na lata 2014-2020 w ramach poddziałania „Wsparcie na inwestycje związane z rozwojem, modernizacją i dostosowaniem rolnictwa i leśnictwa". Poprowadzi go zgodnie z decyzją wojewody lubelskiego starosta tomaszowski. Przy podpisaniu dokumentacji Powiat Tomaszowski reprezentowali: starosta **Henryk Karwan**, wicestarosta **Jarosław Korzeń** oraz skarbnik powiatu **Grażyna Murjas**. Umowa została zawarta z firmą VIA AMBRA, reprezentowaną przez **Sebastiana Grabińskiego**.

Tomaszów Lubelski

■ **KIERMASZ BOŻONARODZENIOWY.** Tomaszowski Dom Kultury ogłosił już datę. Kiermasz ma się odbyć 8 grudnia. Początek o godz. 15. Osoby zainteresowane wystawieniem swojego rękodzieła, stroików itp. czy wyrobów lokalnych proszone są o zgłaszanie swojego stoiska w sekretariacie TDK. Można to zrobić osobiście lub telefonicznie (nr tel. 84 664 44 51). Ilość miejsc jest ograniczona.

■ **ZMARŁ KS. STANISŁAW TUJAK.** 11 listopada 2024 r. w Chełmie zmarł ks. **Stanisław Tujak**, kanonik honorowy Kapituły Chełmskiej, urodzony 28 maja 1945 r. w Tomaszowie Lubelskim. Ks. Tujak przyjął święcenia kapłańskie 17 czerwca 1969 r. w Lublinie i przez wiele lat pełnił posługę duszpasterską, będąc wikariuszem w parafii Najświętszego Serca Pana Jezusa w Kraczewicach (1969-1974) oraz w parafii Narodzenia NMP w Chełmie (1974-1994). Msza św. żałobna za księdza odbyła się 13 listopada w kościele pw. Narodzenia Najświętszej Maryi Panny w Chełmie. Msza Święta pogrzebowa została odprawiona 14 listopada. Ciało ks. Tujaka złożono do grobu kapłańskiego na cmentarzu komunalnym przy ul. Mościckiego w Chełmie.

Gmina Tomaszów Lub.

■ **PRZEBUDOWA DROGI NA FINISZU.** Prace nad przebudową 560-metrowego odcinka drogi powiatowej Nowa Wieś-Podhorce dobiegają końca. Inwestycja obejmuje nową nawierzchnię oraz utwardzenie poboczy warstwą bitumiczną, co znacząco poprawi komfort i bezpieczeństwo jazdy. Postęp prac osobiście sprawdzili podczas wizyty gospodarczej starosta tomaszowski **Henryk Karwan**, wicestarosta **Jarosław Korzeń** oraz **Dariusz Czop**, członek Zarządu Powiatu Tomaszowskiego. Już wkrótce mieszkańcy będą mogli korzystać z odnowionej trasy.

Powiatowa placówka zdrowia zmierza w dobrym kierunku

Szpital coraz nowocześniejszy

TOMASZÓW LUBELSKI

Szpital w Tomaszowie Lubelskim konsekwentnie podnosi standardy opieki zdrowotnej. Dyrekcja właśnie podpisała kolejną umowę o dofinansowanie, tym razem na ponad 3 mln zł, dzięki czemu poradnie specjalistyczne zyskają nowoczesne wyposażenie. Dodatkowo szpital wzbogacił się o sprzęt warty pół miliona złotych, który zastąpi m.in. najbardziej wyeksploatowane łóżka. Zapowiedziano też przebudowę przychodni i wprowadzenie rejestracji online.

Projekt nosi nazwę „Zwiększenie dostępności oraz poprawa jakości usług zdrowotnych poprzez modernizację i doposażenie poradni specjalistycznych SP ZOZ w Tomaszowie Lubelskim".

Umowę na dofinansowanie dyrektor szpitala Dariusz Gałecki podpisał z marszałkiem województwa Jarosławem Stawiarskim i wicemarszałkiem Piotrem Bresiem.

To dopiero kupią

Jego całkowita wartość to 3 miliony 790 tysięcy 209 złotych. Szpital ma prawo chwalić się sukcesem, bo na to zadanie uzyskał wsparcie finansowe w wysokości aż 3 221 678 zł. Pochodzi ono z Programu Fundusze Europejskie dla Lubelskiego 2021-2027.

– Dzięki inwestycji przychodnia zyska nowoczesny sprzęt diagnostyczny, w tym ultrasonografy, EEG oraz aparaty do kriochirurgii, co poszerzy możliwości w zakresie diagnostyki i leczenia nowotworów, chorób serca oraz zaburzeń neurologicznych – wylicza **Dariusz Gałecki**, dyrektor SP ZOZ w Tomaszowie. – Pacjenci będą mogli skorzystać z komfortowych, zmodernizowanych pomieszczeń rejestracyjnych dostosowanych do potrzeb osób z niepełnosprawnościami oraz wygodnych poczekalni z nowymi siedziskami i systemem kolejkowym – dodaje.

W ramach projektu zakupione zostaną m.in.: diatermia chirurgiczna, USG oraz anoskop dla potrzeb zabiegów chirurgicznych. Dla ginekologii kupione zostaną: aparat do kriochirurgii, umożliwiający m.in. drobne zabiegi kriolecznicze; aparat KTG pozwalający na monitorowanie czynności serca płodu oraz skurczów mięśnia macicy; a także aparat USG.

Poradnia kardiologiczna wzbogaci się o aparat USG z funkcją ECHO, wspierający precyzyjną diagnostykę, w tym innowacyjne Echo przezprzełykowe 4D.

Do poradni neurologicznej kupiony będzie aparat EEG, który umożliwi rozszerzenie diagnostyki neurologicznej w obrębie przychodni.

Dyrektor powiatowego szpitala zapewnia, że po tej modernizacji pacjenci zyskają dostęp do najnowszych technologii, poprawi się jakość i dostępność opieki medycznej.

– To inwestycja w lepszą przyszłość i zdrowie mieszkańców naszego powiatu – dodaje Gałecki.

Skorzystali z rezerw

To nie koniec dobrych wiadomości dla tomaszowskiej placówki. Dzięki staraniom dyrekcji udało się pozyskać bezpłatnie kolejną partię wyposażenia.

– To sprzęt z magazynu Agencji Rezerw Materiałowych. Był złożony w innym szpitalu, który jednak poinformował, że go nie potrzebuje. Szybko zwróciliśmy się więc przez Urząd Wojewódzki o przyznanie go nam. Udało się, bo wśród trzech szpitali, do których go rozdysponowano, znalazł się nasz – wyjaśnia Dariusz Gałecki.

SP ZOZ w Tomaszowie wzbogacił się o 80 łóżek dla pacjentów, 2 analizatory parametrów krytycznych, 50 stojaków do kroplówek i 400 koców. Wszystko warte jest 500 tys. zł.

W placówce wciąż pozostanie jeszcze trochę starych metalowych łóżek, ale będzie ich coraz mniej. Te w najgorszym stanie pójdą na złom w pierwszej kolejności. Dużo nowego wyposażenia przybędzie przy wykańczaniu nowej inwestycji, która jest w trakcie budowy.

Niebawem zmieni się też wygląd przychodni, ponieważ z projektu ukierunkowanego na Podstawową Opiekę Zdrowotną szpital w Tomaszowie pozyskał z Urzędu Marszałkowskiego 700 tys. zł. Umowa jest już podpisana. Ogłaszany jest przetarg.

– Za te pieniądze zechcemy poprawić infrastrukturę w przychodni dla niepełnosprawnych. Wiąże się to z przebudową wejścia i rejestracji, a także uruchomieniem rejestracji elektronicznej – zapowiada dyr. Gałecki.

wd

Susiec dla Niepodległej

Część uroczystości odbyła się przy pomniku koło Gminnego Ośrodka Kultury.

GM. SUSIEC

W Suścu odbyły się gminne uroczystości upamiętniające 106. rocznicę odzyskania przez Polskę niepodległości. Mieszkańcy, przedstawiciele władz oraz młodzież i harcerze spotkali się, by wspólnie wyrazić wdzięczność za wolność Ojczyzny i uczcić pamięć tych, którzy walczyli o nią przed laty.

Święto rozpoczęło się uroczystą mszą świętą, którą celebrowali proboszcz parafii Susiec – ks. kanonik dr **Andrzej Niedużak** i emerytowany kapelan Wojska Polskiego – ks. płk. dr **Eugeniusz Łabisz**. W modlitwie w intencji Ojczyzny uczestniczyli mieszkańcy, władze gminne, dzieci i młodzież, w tym drużyna harcerska 29. WDH „Bursztynowy Szlak" z Majdanu Sopockiego pod opieką phm. **Katarzyny Koper**, poczty sztandarowe ze szkół, strażacy pod przewodnictwem Komendanta Gminnego OSP kpt. **Szczepana Łasochy** i prezesa Oddziału Gminnego **Piotra Korkosza**.

Po mszy św. odbył się przemarsz pod pomnik przy Gminnym Ośrodku Kultury, upamiętniający żołnierzy września i ludność cywilną, którzy polegli w walce za wolność Ojczyzny. Wartę honorową przy pomniku pełnili harcerze. Tam odśpiewano hymn narodowy w ramach akcji „Niepodległa do Hymnu" – Biura Programu „Niepodległa", w którą GOK włączył się już po raz siódmy. Następnie delegacje uczestniczące w uroczystości złożyły wieńce.

Druga część uroczystości odbyła się w GOK-u. Rozpoczęła ją swoim występem **Emilia Tabała**. Potem wójt **Zbigniew Naklicki** przywitał zebranych gości oraz w imieniu Wojewody Lubelskiego – **Krzysztofa Komorskiego** odczytał odezwę Komitetu Honorowego Obchodów Narodowego Święta Niepodległości 11 Listopada w Województwie Lubelskim.

Finałem były występy lokalnych zespołów i młodzieży. W programie artystycznym wystąpili uczniowie Szkoły Podstawowej im. Jana Pawła II w Suścu pod opieką **Moniki Marek**, Orkiestra Dęta pod batutą **Janusza Kiecany** oraz zespoły: Szumy z Suśca pod kierownictwem **Marianny Gruszki** i Olszanka z Wólki Łosinieckiej pod kierownictwem **Barbary Jarczak**, Harcerze 29. WDH „Bursztynowy Szlak" z Majdanu Sopockiego pod opieką phm. Katarzyny Koper, Orkiestra Dęta z Łosińca pod kierownictwem Janusza Kiecany.

wd

Pamięci ofiar pacyfikacji

Obchody upamiętniające pacyfikację wsi zgromadziły zarówno mieszkańców, jak i przedstawicieli lokalnych władz.

GM. ŁASZCZÓW

9 listopada w Małoniżu odbyły się uroczystości upamiętniające tragiczne wydarzenia z okresu II wojny światowej. Tego dnia mieszkańcy oraz zaproszeni goście oddali hołd ofiarom pacyfikacji, która dotknęła tę niewielką miejscowość 13 listopada 1943 roku.

Obchody rozpoczęły się od mszy świętej, celebrowanej przez ks. **Krzysztofa Świtę**, proboszcza parafii pw. Świętych Apostołów Piotra i Pawła w Łaszczowie. Nabożeństwo, odbywające się w świetlicy wiejskiej w Małoniżu, zgromadziło mieszkańców oraz przedstawicieli lokalnych władz, pragnących wspólnie uczcić pamięć poległych.

Po mszy uczestnicy przeszli pod pomnik upamiętniający 26 mieszkańców Małoniża, którzy zostali aresztowani przez Niemców, a następnie rozstrzelani w 1943 roku na Rotundzie w Zamościu i w Źrebcach. Pod pomnikiem złożono wieńce i zapalono znicze na cześć ofiar.

W ceremonii udział wzięli m.in. burmistrz Łaszczowa **Mariusz Zając** oraz radna powiatu tomaszowskiego i dyrektor Zespołu Szkolno-Przedszkolnego w Łaszczowie, **Aneta Tywoniuk-Małysz**.

wd

eprasa.pl 36b9e51ed2

Prywatne wycieczki na sesji rady gminy

Hejt, kłamstwa i publiczne rozliczanie

ULHÓWEK

Dlaczego przewodniczący Sławomir Litkowiec zaczął po wyborach chodzić do kościoła, z kim rozmawiał i co słyszał, a czego nie usłyszał. Dlaczego dyrektor szkoły nazwała przewodniczącego Rady Gminy Ulhówek „głuchym". Kto lajkuje i hejtuje w mediach społecznościowych i czy tak zwanym „Kłębkowym" jest trudniej współpracować z nową władzą. Na ostatniej sesji rady gminy Ulhówek było dużo prywaty...

Ostatnia sesja rady gminy Ulhówek.

Sesje radnych z gminy Ulhówek wciąż cieszą się popularnością. Ostatnie nagranie z 29 października ma już blisko 1,5 tysiąca odsłon w gminie liczącej 4300 mieszkańców. Kolorytu dodaje im być może obecność radnego **Łukasza Kłębka** (byłego wójta), ale na tych obradach akurat był on nieobecny.

Na sesji było za to wielu gości zaproszonych przez przewodniczącego RG **Sławomira Litkowca** (KWW Mariusza Skorniewskiego).

Jak bardziej nie popsuć relacji…

Dyrekcja trzech gminnych szkół przybyła na sesję w celu przedstawienia sprawozdania z poprzedniego roku szkolnego.

Przewodniczący na początku poprosił jednak dwie dyrektorki – szkoły w Ulhówku i Hubinku – o pozostanie do końca, ponieważ chciałby odnieść się do „przykrej sytuacji", do której miało dojść 25 września. Stwierdził, że to będzie pomocne w „unormowaniu ich relacji". Panie uszanowały prośbę. Po 3 godzinach obrad nadszedł „ten czas".

Litkowiec wyjaśnił, że w środy zwyczajowo przyjmuje interesantów. W środę 25 września w sali, w której dyżuruje, akurat odbywała się komisja oświaty. Postanowił się jej przysłuchiwać. Na tym spotkaniu miał zostać nazwany „głuchym". Na sesji odniósł się do tego.

– Co innego, gdyby pani powiedziała, że Sławomir Litkowiec jest głuchy, to się nie obrażam, nie jestem uraźliwy, ale jeżeli takie słowa padają przeciwko przewodniczącemu, to ja jako przewodniczący reprezentuję całą radę. W moim przekonaniu to jest obraza całej rady gminy Ulhówek – zwrócił się Sławomir Litkowiec do **Anny Żurawieckiej**, dyrektor szkoły w Hubinku.

Przewodniczący był rozżalony. Wspomniał o artykułach, które w ostatnich tygodniach ukazały się w lokalnych mediach, m.in. w „Kronice Tygodnia", dotyczących kuriozalnej sytuacji, w której jest szkoła w Hubinku (planowano ją zlikwidować, rodzice zabrali z niej dzieci do innej szkoły, władze nie sprzeciwiały się tej decyzji, ale mimo tego, że szkoła została bez uczniów i nauczycieli, zgodnie z prawem oświatowym musi funkcjonować do końca sierpnia 2025 – przyp. red.). Miał zastrzeżenia, że nie pojawiło się w nich jego nazwisko. Napomknął, że sam ma „legitymację dziennikarską". Zwrócił uwagę Annie Żurawieckiej na jej wypowiedź do prasy.

Następnie przewodniczący przytoczył jeden z komentarzy, który internauta zamieścił na fejsbukowym profilu Bad Ulhówek. Mowa w nim była o tym, że Sławomir Litkowiec „kazał pani dyrektor **Kazimierze Bartosz** zatrudnić nauczyciela".

– Nigdy takiej rozmowy nie przeprowadzałem z panią dyrektor. Rozmawialiśmy, jak najbardziej, znamy się od dziecka. Oczywiście nie zarzucam tego pani dyrektor, bo to osoba postronna, ale skądś musiała dostać te informacje? – tłumaczył Litkowiec.

Przytoczył też komentarz, w którym ktoś wytyka brak kompetencji pracownikom gminnym. Stwierdził, że te osoby są szkalowane. Potem skrupulatnie wyliczał, kto lajkował karygodne jego zdaniem komentarze na Facebooku. Wśród tych osób wymienił Annę Żurawiecką.

– Zastanawiam się, czy jeżeli ktoś przeczyta ten komentarz, to czy nie jest to powód do plotek? – powiedział.

Nawrócony po wyborach

Litkowiec wyznał też, że sam był hejtowany na Bad Ulhówek. I zauważył, że wcześniej tego nie doświadczał. Na deprecjonujące komentarze przewodniczący odpowiadał tak:

– Kiedyś do kościoła nie chodziłem, to prawda. Chodzę do kościoła ze względu na ludzi. Kto szanuje Boga, ten szanuje i człowieka. Ludzie mnie wybrali, wybrała mnie wspólnota. Kościół czym jest? Wspólnotą katolicką. Jeżeli mnie ta wspólnota wiejska uszanowała, to ja mam obowiązek z tą wspólnotą... jakoś obcować. Spotykać się. Jeszcze powiem państwu tak, że u nas jest tradycja, że ustępujący ze stanowiska opuszczają kościół. Ja akurat nie chodziłem, ale zacząłem chodzić – tłumaczył.

Próbował odpowiedzieć też na zarzut o braku komunikatywności. Zawędrował przy tym do fejsbukowego profilu „Nasza gmina Ulhówek", który był prowadzony za czasów wójta Łukasza Kłębka. Zapytał Kazimierę Bartosz, która była administratorem profilu, o kody dostępu, po czym zwrócił się do wójta **Mariusza Skorniewskiego** o pilne wystosowanie pisma do Bartosz o podanie haseł, które są własnością gminy. Bartosz wyjaśniła, że hasła przekazała Łukaszowi Kłębkowi, gdy przestała zarządzać kontem. Nie wie nic o ich zmianie.

Lajki i rosyjskie głowice

Wywołane do odpowiedzi dyrektorki odniosły się do wszystkich „problemów" przewodniczącego RG.

– Faktycznie, ja powiedziałam takie sformułowanie do koleżanki – „kolejny głuchy", nie „radny", proszę pana, tylko „kolejny głuchy". Przepraszam pana za to sformułowanie, bo widzę, że pan się bardzo poczuł urażony – skwitowała Anna Żurawiecka.

Wyjaśniła, że doszło do tego w uniesieniu, ponieważ przewodniczący wszedł na spotkania Komisji Oświaty, na którym ona była już w trakcie swojego przemówienia. Nie chciała ponownie referować treści rozmowy z władzami gminy tym, którzy w niej uczestniczyli czy byli jej świadkami. Jedną z takich osób był Litkowiec.

– Więc wtedy, żeby nie powtarzać całości rozmowy, powiedziałam, „zresztą był pan przewodniczący, to słyszał". I pan mówi: „Nie słyszałem". Więc przyznaję się i przepraszam za niefortunną odpowiedź – „kolejny głuchy". (...) Komisje oświaty odbywały się wielokrotnie przez tyle lat, w tym spotkaniu uczestniczą osoby poważne, kompetentne i odpowiedzialne, a nie osoby, które boją się wyrazić swoje zdanie. Jeżeli ktoś nie potwierdza tego, co słyszał, to ja tak to nazwałam, ale do dziś dnia, proszę pana, nie mogę zrozumieć pana argumentacji, że pan tak powiedział, ponieważ nie wie pan, czy ktoś nie nagrywa – stwierdziła A. Żurawiecka.

Skomentowała też, że lajkowanie na Bad Ulhówek musiało być przypadkowe, bo nie udziela się w mediach społecznościowych.

– (...) jeżeli chodzi o klikanie, być może był taki przypadek, że pani kliknęła to przypadkowo, ale wie pani, na przykład laptop czy komputer ma tam około 100 klawiszy, a Rosjanie mają chyba 5600 głowic i tam do każdej będzie guzik. Gdyby tak ktoś kliknął czy przesunął, to dzisiaj byśmy tutaj nie rozmawiali. Nie do końca w to wierzę – wyparował radny Litkowiec.

– Daruję sobie, nie będę się odnosić, bo po prostu mój poziom nie pozwala kontynuować tej dyskusji – skwitowała dyr. Żurawiecka.

„Nie jestem Kłębkowa"

– Nie sądziłam nigdy, że tematem dyskusji na sesji rady będzie wspomniana strona. (...) Na nikogo nigdy nic nie pisałam. Byłam hejtowana non stop z imienia i nazwiska. Kiedy przyszłam do szkoły, ten hejt chyba osiągnął apogeum – otwarcie przyznała Kazimiera Bartosz, dyr. szkoły w Ulhówku, która jako następna zabrała głos.

– Mnie też obrażano, nie jako Kazimierę Bartosz, ale jako dyrektora szkoły. Jak ja mam dzieciom w szkole tłumaczyć, że to jest złe, że takich rzeczy nie można pisać, kiedy ludzie pozwalają sobie dzisiaj na oczernianie każdego? – zapytała.

Dyr. Bartosz ujawniła, jak wyglądały jej kontakty z władzami gminy w ostatnich miesiącach. Opisała problem współpracy.

– Miałam nie poruszać tego tematu, ale poruszę. To pan publicznie, na Dniu Edukacji Narodowej, powiedział, że nie ma żadnej współpracy pomiędzy dyrektorem a organem prowadzącym. Już pomijam fakt, że to jest Dzień Edukacji Narodowej. Szanowni państwo, już od jakiegoś czasu przychodzę do organu prowadzącego z pytaniem, jeżeli chodzi o zajęcia popołudniowe na hali sportowej. Tych zajęć w sezonie jesienno-zimowym jest dużo i będzie ich coraz więcej. Przez pewien okres próbowaliśmy sobie radzić sami z otwieraniem, zamykaniem, sprzątaniem i tak dalej – mówiła Bartosz.

Przedstawiła tygodniowy harmonogram zajęć na hali sportowej. Powiedziała, że przychodziła z prośbą, by organ prowadzący zatrudnił opiekuna hali. Bezskutecznie. We wrześniu otwieranie i zamykanie hali dyrektor wzięła na siebie. Pracownicy dbający o czystość w szkole sprzątali halę rano, ale potem musieli odliczyć te godziny, wobec czego brakowało ich w szkole.

– Powiedzcie, kto ma to otwierać? Ja? Pracownicy, którzy pracują do 16, mają siedzieć do 20, 21? Na wspomnianej komisji oświaty miałam nic nie mówić. Wiem, że początki współpracy bywają trudne, zwłaszcza że jestem postrzegana jako ta „Kłębkowa". Ja nie jestem „Kłębkowa", ja byłam wdzięczna, że przyjął mnie wójt do pracy. Wyżaliłam się przed komisją oświaty, przed organem prowadzącym, który ma mi pomagać. Zawsze, jak przychodzę z problemem, jestem odsyłana od jednej do drugiej osoby – tłumaczyła Kazimiera Bartosz.

Opiekun się znalazł

Dodała, że polecono jej rozmawiać w sprawach szkoły ze **Sławomirem Jarochą**, zastępcą kierownika Urzędu Stanu Cywilnego. Rozmowy były merytoryczne. Ale...

– Od kilku dni słyszałam co innego: kogo mam zatrudnić, jak mam zatrudnić, za ile mam zatrudnić. (...) oczywiście nie wszystko zgodne z prawem. Wczoraj w końcu poszłam do pana wójta, bo pan Sławek był na szkoleniu. Pan wójt twierdzi, że o żadnych takich ustaleniach nie wiedział, a wcześniej słyszałam, że mam rozmawiać z panem Sławkiem Jarochą. To pytam w takim razie, kto jest kompetentny? Z kim ma być ta współpraca? – pytała na sesji Bartosz.

Prawdopodobnie z tej sesji Rady Gminy Ulhówek mieszkańcy dowiedzieli się więcej niż kiedykolwiek. Niezręczna wymiana zdań trwała godzinę. Przewodniczący podkreślił na koniec, że ma nadzieję, że mimo wszystko wszystkim uda się dojść do porozumienia i działać bezkonfliktowo.

Wyjaśniło się też, że wreszcie organ prowadzący szkołę rozwiązał problem otwierania hali. Jak potwierdził nam Sławomir Jarocha, jest już osoba, która się tym zajmie. Została zatrudniona na czas określony na 1/4 etatu.

wd

fleszem TOMASZÓW LUB.

Gmina Jarczów

WEŹ UDZIAŁ W MEMORIALE. 5 grudnia o godz. 9.30 w Gminnym Ośrodku Kultury w Jarczowie nastąpi otwarcie Memoriału Jana Kostura w Tenisie Stołowym dla szkół podstawowych z Powiatu Tomaszowskiego. Organizatorzy – Zarząd Powiatu Tomaszowskiego, Wojewódzkie i Powiatowe Zrzeszenie LZS oraz Urząd Gminy w Jarczowie – zapraszają szkoły do zgłaszania swoich drużyn (po 3 zawodników/zawodniczek w kategoriach klas I-II, III-IV, V-VI, VII-VIII) do 3 grudnia na adres b.gwiazdowski@gmail.com. Na uczestników czekają medale, puchary, gorący posiłek oraz aż 28 nagród rzeczowych!

Gmina Lubycza Król.

BĘDZIE LEPSZE I TAŃSZE ŚWIATŁO. 7 listopada burmistrz **Marek Łuszczyński** podpisał umowę na realizację kolejnego ważnego zadania inwestycyjnego, mającego na celu poprawę efektywności energetycznej w regionie. Projekt obejmuje wymianę starych opraw oświetleniowych na energooszczędne na terenie całej gminy, co przyczyni się do zmniejszenia kosztów energii oraz poprawy jakości oświetlenia publicznego. Wykonawcą zadania została firma Tom-net s.c. W imieniu wykonawcy umowę podpisał **Dariusz Koper**. Zgodnie z umową, firma zobowiązała się do zakończenia prac do 7 maja 2025 roku.

Gmina Telatyn

ROZMOWY O AKTYWIZACJI MŁODYCH. Fundacja Rozwoju Gospodarki i Innowacji im. **Eugeniusza Kwiatkowskiego** w Lublinie, przy współpracy z Prezesem Fundacji **Markiem Drączkowskim** oraz wójtem gminy Telatyn **Dariuszem Kozłowskim** zorganizowała w gminie Telatyn „Szkolenie SYNERGI@". Odbyło się ono 8 listopada. Miało na celu omówienie kluczowych zagadnień związanych z zaangażowaniem młodych ludzi w życie lokalnej społeczności oraz współpracą z organizacjami pozarządowymi (NGO). W szkoleniu wzięli udział wójtowie z gmin powiatu tomaszowskiego, pracownicy urzędów gmin oraz przedstawiciele organizacji pozarządowych. Tematem przewodnim spotkania było zaangażowanie młodzieży w działalność lokalną oraz skuteczne sieciowanie, współpraca z NGO, rozwój społeczności lokalnej i budowanie partnerstw między administracją publiczną a organizacjami pozarządowymi. Uczestnicy mieli okazję wymienić się doświadczeniami i spostrzeżeniami, a także omówić wyzwania i możliwości związane z aktywizowaniem młodych ludzi na poziomie lokalnym. Trenerami byli: **Edyta Dobek** – radna powiatu lubelskiego i sekretarz gminy Wólka, **Marcin Magier** – radny miasta Świdnik i prezes Stowarzyszenia Projekt Świdnik.

wd

eprasa.pl 36b9e51ed2

fleszem BIŁGORAJ

■ **MIĘDZYNARODOWY SUKCES.** W X Międzynarodowym Biennale Twórczości Plastycznej Młodych „Pasje i Talenty 2024" organizowanym przez Bielski Dom Kultury w Bielsku Podlaskim **Hanna Cybulska** otrzymała dwie nagrody: Nagrodę Instruktora ds. plastyki i sztuki ludowej Bielskiego Domu Kultury oraz Nagrodę Instruktora ds. Arteterapii Bielskiego Domu Kultury. Artystka pracuje pod okiem **Anny Świcy** w pracowni plastycznej Tęczowa Malarnia w Młodzieżowym Domu Kultury w Biłgoraju.

■ **TANCERKI NA MEDAL.** 30 października grupy Ada Formacja, Ada Młodsza oraz Ada Starsza z Młodzieżowego Domu Kultury w Biłgoraju wzięły udział w Międzynarodowym Festiwalu „O Laur Rzecha" w Rzeszowie. Festiwal odbył się w Filharmonii Rzeszowskiej. Dziewczęta rywalizowały w dwóch kategoriach wiekowych: 12-17 lat (Ada Formacja z choreografią „Gra o wszystko" – choreografia zespołowa; Ada Młodsza z choreografią „Prząśniczki" – choreograf **Natalia Sarna Kladziwa**) i w kategorii powyżej 17 lat (Ada Starsza z choreografią „ Wesele" – choreograf **Julia Blacha)**. Ada Młodsza oraz Ada Starsza zajęły trzecie miejsce. Grupy pracują pod kierunkiem **Edyty Buczek**.

Tarnogród

■ **SENIORZY POSZERZAJĄ HORYZONTY.** Tarnogrodzki Klub Seniora działający przy Tarnogrodzkim Ośrodku Kultury wziął udział w jednodniowej wycieczce. Pierwszym punktem wyjazdu było Centrum Wikliniarstwa w Rudniku nad Sanem. Następnie w Stalowej Woli uczestnicy wycieczki obejrzeli multimedialne Muzeum Centralnego Okręgu Przemysłowego. Ostatnim punktem wyjazdu było Muzeum Bombki Choinkowej w Nowej Dębie. W drodze powrotnej seniorzy odwiedzili pomnik upamiętniający Polaków pomordowanych na Wołyniu i w Małopolsce Wschodniej – „Rzeź Wołyńska" autorstwa **Andrzeja Pityńskiego**. Wyjazdy integracyjne dla seniorów są niezwykle ważne, ponieważ stanowią możliwość wytchnienia i odpoczynku, spędzenia miłego czasu w gronie osób w tym samym wieku, zdobycia wiedzy i poznania nowych miejsc. Jednocześnie pozostawiają niezapomniane wspomnienia i emocje.

Księżpol

■ **PODRÓŻE KSZTAŁCĄ.** Gmina Księżpol realizuje projekt „Włączająca, wysokiej jakości edukacja na terenie Gminy Księżpol", którego głównym celem jest rozwijanie kompetencji społeczno-emocjonalnych, umiejętności podstawowych, przekrojowych i zawodowych niezbędnych na rynku pracy. W ramach projektu uczniowie szkół podstawowych z terenu gminy uczestniczyli w wycieczkach. Wyjazdy edukacyjne dotyczące rozwijania ekspresji kulturalnej zostały zorganizowane m.in. do Biłgorajskiego Centrum Kultury, Teatru im. H. Ch. Andersena w Lublinie oraz do Teatru „Maska" w Rzeszowie. Uczniowie wzięli udział w zajęciach wyjazdowych do Parku Żywiołów w Budach. W ramach doradz-

Był cenionym dowódcą i honorowym człowiekiem

Uhonorowanie partyzanckiej legendy

BIŁGORAJ

Wybitny Polak i patriota – ppor. Józef Stegliński ps. „Cord", został pośmiertnie odznaczony tytułem Honorowego Obywatela Miasta Biłgoraja. Wręczenie tytułu rodzinie nominata miało miejsce w przeddzień Narodowego Święta Niepodległości. Połączone było z premierą filmu o poruczniku.

Łukasz Stegliński, prawnuk „Corda", podziękował za odznaczenie.

Spotkanie, które odbyło się w Biłgorajskim Centrum Kultury, rozpoczął występ zuchów z 10. Drużyny Harcerskiej „Traperski Krąg" im. Jana Leonowicza ps. Burta z Suśca. Zuzia wykonała piosenkę „Gdzie są chłopcy z tamtych lat" przy akompaniamencie Kacpra grającego na akordeonie.

Prowadzący uroczystość **Tomasz Książek**, wiceprezes Światowego Związku Żołnierzy AK, prezes Koła Rejonowego ŚZŻAK oddział Biłgoraj i jednocześnie wiceprezes Stowarzyszenia Rozwoju Lokalnego Zamojszczyzna, powitał przybyłych gości, a w szczególności najbliższą rodzinę ppor. **Józefa Steglińskiego**, ps. „Cord". Swoją obecnością zaszczycili: **Łukasz Stegliński** – prawnuk „Corda" z małżonką Martą oraz praprawnukami: Jasiem i Tosią, **Julia Łukaszewska** – praprawnuczka „Corda" wraz z Jakubem Kwiatkowskim, **Magdalena Kurowska** – prawnuczka „Corda" z mężem Tomaszem i córką Alicją, **Marcin Kalinowski** – prawnuk „Corda" z żoną Anną. – My, biłgorajanie, chcemy spojrzeć na niepodległość również przez pryzmat naszej lokalnej historii, historii kolejnych pokoleń polskich bohaterów i daniny krwi na ziemi biłgorajskiej – mówił prezes Książek.

Honorowy obywatel

W trakcie uroczystości dokonano uroczystego wręczenia nadanego pośmiertnie tytułu „Honorowy Obywatel Miasta Biłgoraj" ppor. Józefowi Steglińskiemu ps. „Cord", które odebrali członkowie jego rodziny. Został on przyznany podczas sesji Rady Miasta 25 września. – Biłgorajski oddział „Corda" liczył około 200 żołnierzy. Odeszli oni na wieczną wartę, patrzą na nas z góry, jak my, spadkobiercy, realizujemy ich testament wyryty na pomniku obwodu biłgorajskiego AK. A brzmi on: „Walka o wolność, gdy się raz zaczyna, z krwią ojca dziedzictwem spada na syna" – mówił Tomasz Książek.

Łukasz Stegliński ze wzruszeniem przyjął tytuł nadany jego pradziadkowi. W swoim wystąpieniu dziękował władzom za ten wyjątkowy gest. – Z ogromnym wzruszeniem i wdzięcznością przyjęliśmy decyzję miasta Biłgoraja o nadaniu honorowego obywatelstwa naszemu pradziadkowi Józefowi Steglińskiemu. Jest to piękny wyraz uznania za jego działania na rzecz niepodległości Polski – działania, które mimo upływu lat pozostają w sercach wielu osób. Mój pradziadek był cenionym dowódcą, znanym ze swoich umiejętności organizacyjnych i honorowym człowiekiem. Jego działania miały na celu nie tylko walkę z okupantem, ale także inspirowanie innych do działania, przekazywanie wartości, które do dziś są dla nas fundamentalne. Nie osiągnąłby jednak tego bez wsparcia swoich towarzyszy broni w tych trudnych dla Polski czasach. W imieniu całej rodziny dziękujemy władzom miasta oraz wszystkim, którzy przyczynili się do tej decyzji. Jest ona hołdem nie tylko dla niego, lecz także dla jego partyzantów. To ogromne wyróżnienie dla rodziny – zaznaczał Łukasz Stegliński. Podziękował również mieszkańcom za kultywowanie pamięci o lokalnych bohaterach i przekazywanie jej młodszym pokoleniom.

Na zakończenie tej części spotkania wystąpiła zwycięzczyni organizowanego przez Stowarzyszenie Rozwoju Lokalnego Zamojszczyzna Festiwalu Pieśni Powstania Zamojskiego, druhna **Natalia Świerczyńska**, przyboczna 10. Drużyny Harcerskiej, która wykonała utwór „Hymn Wojska Polskiego na Emigracji".

Uhonorowani odznaką ŚZŻAK.

Medale i odznaczenia

Uroczystości to także okazja do uhonorowania współcześnie żyjących bohaterów, patriotów, którzy swoją pracą i postawą przypominają, promują i utrwalają polską tradycję, historię i etos walki o niepodległość.

Medalem „Pro Patria" uhonorowani zostali dr **Andrzej Harkot** oraz **Magdalena** i **Rafał Kołodziejczykowie**.

Następnie członkowie Prezydium Światowego Związku Żołnierzy Armii Krajowej Okręg Zamość wręczyli „Odznakę Zasługi ŚZŻAK Okręg Zamość" dla osób szczególnie zaangażowanych we wspieranie działalności patriotycznej zamojskiego okręgu. Wyróżnieni zostali: **Anna Duńko**, **Danuta Zań**, **Anna Stańczyk-Przyłuska**, **Marek Łaba**, **Stefan Brzeziński**, **Adam Herda**.

Po ceremonii wręczenia odznaczeń miał miejsce występ kolejnej finalistki Festiwalu Pieśni Powstania Zamojskiego Edycja 2024, **Julii Albingier**, która wykonała piosenkę „Dziewczyna z granatem w ręce".

Ten skrawek ziemi...

„W głębokich ostępach Puszczy Solskiej, pośród mokradeł i łąk, jest miejsce, w którym w 1944 roku mówiono: „Pamiętajcie, że skrawek tej ziemi, na której się znajdujemy, to już Polska. Wolna Polska". Tym miejscem był obóz partyzancki „Corda" założony przez niego wiosną 1944 roku pod Brodzikami. Zebrał do oddziału konspiratorów oraz partyzantów. Do otoczonego bagnami i zaroślami obozu prowadziła tylko jedna strzeżona ścieżka. To obozowisko nie zostało wykryte przez Niemców aż do akcji przeciwpartyzanckiej w czerwcu 1944 roku. Partyzancka legenda – Józef Stegliński „Cord" – do dziś żyje w pamięci biłgorajskiej społeczności. Pamięć o nim przetrwała w przekazach i opowieściach jego potomków. Charyzmatyczny dowódca, dobry konspirator, człowiek honoru" – tymi słowami rozpoczął się pokaz filmu.

Widzowie, którzy zapełnili salę widowiskową oraz balkony po brzegi, obejrzeli fabularyzowany film dokumentalny o Józefie Steglińskim „Cordzie", poświęcony historii bohatera walk o wolność Ojczyzny z okresu II wojny światowej na terenie Zamojszczyzny, dowódcy AK Obwodu Biłgorajskiego, który uczestniczył m.in. w bitwie pod Osuchami.

W materiale filmowym, w oparciu o pozyskane przez ŚZŻAK dokumenty sowieckie z okresu II wojny światowej, przedstawione zostały m.in. fakty opisujące przebieg bitwy pod Osuchami, prawdę o postawie sowieckich oddziałów partyzanckich, które wychodząc z kotła, świadomie pozostawiły w nim oddziały AK i BCh.

Film został wyprodukowany przez Stowarzyszenie Rozwoju Lokalnego Zamojszczyzna przy wsparciu Światowego Związku Żołnierzy Armii Krajowej Okręg Zamość.

Scenariuszem i reżyserią zajęli się: Magdalena i Rafał Kołodziejczykowie. Muzykę opracował **Rafał Rozmus**, a zdjęcia **Kamil Najda**.

Produkcja filmu została dofinansowana z Instytutu Dziedzictwa Myśli Narodowej im. Romana Dmowskiego i Ignacego Jana Paderewskiego z programu Fundusz Patriotyczny – Edycja 2023 „Wolność po polsku" oraz innych środków pozyskanych przez Stowarzyszenie. Materiał filmowy będzie wykorzystywany m.in. do prezentacji w szkołach, instytucjach kulturalnych, przy realizacji kolejnych projektów.

Dyskusja o bohaterze

Po projekcji filmu odbył się panel dyskusyjny. Tuż przed nim ponownie wystąpiła druhna Natalia Świerczyńska z 10. DH w piosence powstańczej „Żołnierzu Panienko".

Panel odbył się z udziałem prof. dr. hab. **Tomasza Panfila**, adiunkta Katedry Nauk Pomocniczych Katolickiego Uniwersytetu Lubelskiego Jana Pawła II; dr **Doroty Skakuj**, historyka regionalisty, autorki wielu publikacji; dr. **Andrzeja Harkota**, historyka, autora pracy doktorskiej pt. „Porucznik Konrad Bartoszewski ps. Wir 1924-1968"; Magdaleny Kołodziejczyk, reżysera i scenarzysty; Rafała Kołodziejczyka, reżysera, scenarzysty i montażysty; Rafała Rozmusa, autora muzyki; dr **Anny Stańczyk-Przyłuskiej**, konsultanta w sprawie „Corda"; **Sławomira Zawiślaka**, historyka, posła na Sejm RP, Prezesa ŚZŻAK O/Zamość, Prezesa Stowarzyszenia Rozwoju Lokalnego Zamojszczyzna, inicjatora i producenta filmu; **Józefa Więcława** – członka Zarządu ŚZŻAK O/Z, konsultanta w sprawach bitwy pod Osuchami, w świetle sowieckich dokumentów bitwy; Grupy Rekonstrukcji Historycznej „Wir", aktorów scen bitewnych.

Panel dyskusyjny zakończyły druhny Natalia Świerczyńska oraz **Magdalena Stefaniak**, które dla gości zaśpiewały utwór pt. „Modlitwa o Pokój". Następnie dzieci i harcerze, reprezentujące czwarte pokolenie żołnierzy AK walczących o wolną Polskę oraz Dzieci Zamojszczyzny, wręczyli panelistom czerwone róże.

ez

eprasa.pl 36b9e51ed2

Nie zapominajmy o historii, ale patrzmy także w przyszłość z odwagą i nadzieją

Patriotycznie na wzgórzu „Polak”

GM. TERESZPOL

11 listopada mieszkańcy gminy Tereszpol wyruszyli na wzgórze „Polak”, aby oddać hołd tym, którzy walczyli za wolność. Marsz bez wątpienia był wielką manifestacją patriotyzmu i oddania hołdu tym, którzy na przestrzeni dziejów walczyli o wolną Polskę.

Mieszkańcy gminy tradycyjnie, 11 listopada, wyruszyli na patriotyczny masz na wzgórze „Polak”.

Marsz zaczął się na placu kościelnym. Następnie zgromadzeni przeszli na cmentarz parafialny, gdzie zapalili znicze na grobach żołnierzy, a wspólnej modlitwie przewodniczył ks. **Ireneusz Żyła**.

Dzieło pokoleń Polaków

Następnie kilkadziesiąt osób ze śpiewem na ustach, trzymając w rękach pochodnie i wśród powiewających biało-czerwonych flag, przeszło na wzgórze „Polak”. Marsz prowadzili jeźdźcy konni w stylizowanych strojach. Miejsce to dla społeczności gminy jest wyjątkowe. To tam 161 lat temu o polskość z carskim najeźdźcą walczyli powstańcy styczniowi. Jest ono symbolem patriotyzmu i determinacji w walce o niepodległość.

– Wydarzeniem tym chcemy uczcić jedno z najważniejszych wydarzeń w naszej historii – odzyskanie niepodległości przez Polskę po 123 latach niewoli. 11 listopada 1918 roku nasz kraj powrócił na mapę świata, odzyskał swoją tożsamość, wolność i niezależność. Było to dzieło niezliczonych pokoleń Polaków, którzy przez długie lata walczyli, cierpieli i poświęcali się w imię Ojczyzny. Dzisiejsza uroczystość to hołd dla ich odwagi, wytrwałości i bezgranicznego oddania – mówił **Jacek Pawluk**, wójt gminy Tereszpol. Podkreślił, że 11 listopada to czas zadumy nad tym, jak cennym darem jest wolność. Wolność, o której marzyły pokolenia, która wymagała olbrzymiego wysiłku i poświęcenia. Dodał, że święto to przypomina nam, że pokój i bezpieczeństwo są wartościami, które musimy pielęgnować i szanować. – Nie zapominajmy o naszej historii, ale patrzmy także w przyszłość z odwagą i nadzieją. Każdy z nas, swoją codzienną pracą, może przyczyniać się do budowania silnej, wolnej i solidarnej Polski – mówił.

Egzamin z wolności

Starosta biłgorajski **Andrzej Szarlip** podkreślił, że nasi przodkowie za wolność płacili najwyższą cenę – byli karani zsyłkami podczas zaborów, mordowani podczas wojen, znieważani, opluwani, zamykani w więzieniach. Za porozumiewanie się w języku polskim karano chłostą. – Musimy dziś pamiętać słowa największego z Polaków – Jana Pawła II, który powiedział, że wolność nie jest dana raz na zawsze, a jest zadana. Z tej wolności będziemy zdawać egzamin. Zdaje go każde pokolenie Polaków – mówił. Zaznaczył, że jest pod ogromnym wrażeniem przygotowanego wydarzenia. Podziękował wszystkim, którzy wzięli udział w marszu za kultywowanie pamięci o bohaterach i przekazywanie wartości ważnych dla każdego Polaka.

Edyta Wolanin, burmistrz Zwierzyńca, podkreśliła, że oznaką dbania o Ojczyznę są nawet drobne gesty, takie jak wywieszenie flagi czy udział w tego typu uroczystościach. – Wyrażam ogromną radość, że nie jesteście tu z obowiązku, a z poczucia dumy i chęci – mówiła do zgromadzonych.

Następnie delegacje złożyły wiązanki kwiatów i zapaliły znicze przy pomniku upamiętniającym bitwę z Powstania Styczniowego z 1864 roku.

Wydarzenie zakończyło się wspólnym śpiewaniem pieśni patriotycznych. Wystąpił Szwadron Kawalerii im. 3. Pułku Ułanów Śląskich z Biszczy oraz Chór „Oaza”.

Organizatorami wydarzenia byli: Wójt Gminy Tereszpol, Biblioteka Publiczna Gminy Tereszpol, Parafia pw. Matki Bożej Częstochowskiej w Tereszpolu-Zaorendzie. **ez**

Biesiadowanie z patriotyzmem w tle

GM. BIŁGORAJ

11 listopada mieszkańcy gminy Biłgoraj spotkali się na XXVII Jesiennej Biesiadzie Kulturalnej, by wspólnie świętować kolejne rocznice odzyskania przez Polskę niepodległości. Było patriotycznie i biesiadnie.

Zespoły rywalizowały o nagrodę im. Ireny Potockiej.

Jesienna Biesiada Kulturalna to coroczne wydarzenie, które łączy w sobie upamiętnienie odzyskania przez Polskę niepodległości oraz ukazanie elementów biłgorajskiej kultury ludowej. W tym roku społeczność gminy Biłgoraj spotkała się w remizie Ochotniczej Straży Pożarnej w Starym Bidaczowie.

– 106 lat temu Polska wróciła na mapę Europy i świata. Jednak zanim to się stało, wiele osób zginęło i oddało życie za nasz kraj, kulturę i wiarę. Każde pokolenie dokonywało zrywu narodu, czy to w Powstaniu Styczniowym, Listopadowym czy Wielkopolskim, po to, aby nasz kraj był na mapie Europy i świata – mówił na wstępie **Dariusz Świerczyński**, wójt gminy Biłgoraj.

Wydarzenie rozpoczęło się akademią patriotyczną w wykonaniu uczniów Szkoły Podstawowej w Starym Bidaczowie. Na tle wymownej dekoracji, wykonanej przez **Magdalenę Karę-Sajek**, uczniowie rozpoczęli swój występ od pieśni o swojej miejscowości, a następnie zaprezentowali taniec z flagami i zaprosili na krótką podróż przez historię, by z dumą oddać hołd bohaterom, którzy walczyli o wolność naszego kraju.

Pragnąc chronić od zapomnienia to, co najpiękniejsze w kulturze wsi biłgorajskiej, tematy przewodnie corocznych listopadowych biesiad nawiązują do tradycji ludowych regionu, przejawiających się w pieśniach i obrzędach biłgorajskich. W konkursie „Na patriotyczną nutę” im. Ireny Potockiej zaprezentowało się trzynaście zespołów: Zespół i KGW z Bidaczowa, Zespół KGW z Dąbrowicy, Zespół „Stok” z Hedwiżyna, Zespół „Lawenda” ze Smólska, Zespół „Zorza” z Dereźni, Zespół „Czeremcha” z Gromady, Zespół „Sąsiadeczki” z Korczowa i Okrągłego, Męski Zespół Śpiewaczy z Bukowej, Zespół „Polne Kwiaty” z Dyl, Zespół „Moje Nadrzecze” z Nadrzecza, Zespół „Więź” z Soli, Chór z Korytkowa Dużego i Kapela Ludowa „Krążałka”.

Każdy zespół zaprezentował po dwa utwory – patriotyczny i ludowy. Występy oceniała komisja w składzie: **Bożena Bednarczuk**, **Ewa Maciocha** i **Mariusz Łęcki**. Po wysłuchaniu wszystkich prezentacji przyznali I nagrodę Męskiemu Zespołowi Śpiewaczemu z Bukowej. Kierownikiem zespołu jest **Krzysztof Malec**, a instruktorem **Jerzy Odrzywolski**. II nagrodę otrzymał Chór z Korytkowa Dużego, którego instruktorem jest Jerzy Odrzywolski. III nagroda przypadła w udziale Zespołowi „Lawenda” ze Smólska, gdzie instruktorką jest **Anna Przekaza**. Nagrodą Specjalną komisja postanowiła wyróżnić Kapelę Ludową „Krążałka” z instruktorem **Janem Szymaniakiem**.

Po występach na scenie zaprezentował się zespół „Orły”, a na zakończenie do tańca zaprosił zespół „4Heven”.

Organizatorami wydarzenia byli: Wójt Gminy Biłgoraj, Gminny Ośrodek Kultury w Biłgoraju, Ochotnicza Straż Pożarna oraz Koło Gospodyń Wiejskich „Harmonia” ze Starego Bidaczowa.

ez

fleszem BIŁGORAJ

twa zawodowego odwiedzili Urząd Gminy w Księżpolu, gdzie poznali specyfikę pracy w administracji publicznej oraz lokalną instytucję kultury – Gminny Ośrodek Kultury w Księżpolu. W ramach poszerzenia wiedzy o zawodach i rynku pracy w naszym regionie uczniowie odwiedzili Zakład Ceramiki Budowlanej Leier w Markowiczach oraz firmę „Gruszka & Pietruszka Catering” w Korchowie Pierwszym.

Frampol

MŁODZI ZMIENIAJĄ OTOCZENIE. Urząd Miejski we Frampolu rozstrzygnął konkurs ekologiczny pt. „Miejski Plan Adaptacji do zmian klimatu dla miasta Frampol”. Komisja wybrała najciekawsze prace dotyczące adaptacji do zmian klimatycznych i ich skutków. Zwycięzcy otrzymają nagrody książkowe. Wśród uczniów klas I-III, w kategorii praca plastyczna, I miejsce zajął **Jakub Miksza**, II – **Łucja Wasilik**, III – **Tymoteusz Śliczniak**. Wyróżnienia otrzymali: **Alicja Raduj**, **Paulina Krawczykiewicz**, **Wojciech Pawęzka**. Wśród uczniów klas IV-VI, w kategorii makieta, I miejsce zdobył **Filip Pyda**, II – **Oliwia Dyl**, **Magda Anuszkiewicz**, **Gabriela Grabowska**, **Maja Nita**, **Maciej Kołodziej**, **Zuzanna Jasińska**, a III – **Milena Czajka**, **Anastazja Blicharz**, **Ewa Kwiatkowska**. Wyróżnienia zdobyli: **Dominik Pańko**, **Oliwia Zdunek**, **Martyna Dyjach**. Konkurs zorganizowany został w związku z realizacją przez gminę Frampol projektu „Opracowanie planu adaptacji do zmian klimatu dla miasta Frampol”, w ramach Europejskiego Funduszu Rozwoju Regionalnego ze środków Programu Funduszy Europejskich dla Lubelskiego.

Józefów

BĘDZIE OSZCZĘDNOŚĆ ENERGII. Zakup i montaż instalacji fotowoltaicznych z magazynami energii dla budynków użyteczności publicznej w gminie Józefów jest pewny. Miejscowy samorząd właśnie podpisał umowę z wykonawcą robót. Do przetargu na realizację tej inwestycji przystąpiło 7 wykonawców, a różnica między najdroższą i najtańszą ofertą sięgała 800 tys. zł. Ostatecznie komisja przetargowa wybrała propozycję, która nie przekracza 1,5 mln zł, z czego 90 proc. będą stanowić środki z „Polskiego Ładu”. Na liście obiektów, na których od początku miały być montowane instalacje fotowoltaiczne z magazynami energii, są m.in.: ośrodek pomocy społecznej, warsztaty terapii zajęciowej, rodzinne domy pomocy, świetlice, remizy OSP oraz hydrofornie. Prace są planowane nie tylko w Józefowie, ale również w Długim Kącie, Długim Kącie Osadzie, Górecku Starym, Majdanie Nepryskim, Hamerni, Stanisławowie i Górnikach. Po rozszerzeniu zakresu robót inwestycja obejmie również ośrodek kultury i oczyszczalnię ścieków w Józefowie, a na urzędzie miejskim gmina chce dołożyć panele do wcześniej zamontowanych i uzupełnić je magazynem energii. Wszystkie prace mają być wykonane w ciągu 12 miesięcy od podpisania umowy.

ez

eprasa.pl 36b9e51ed2

Obchody Święta Niepodległości w Zamościu

ZAMOŚĆ

Złożeniem kwiatów przy pomniku Marszałka Józefa Piłsudskiego rozpoczęły się zamojskie obchody 106. rocznicy odzyskania przez Polskę niepodległości.

Przy pomniku Marszałka Józefa Piłsudskiego zgromadziło się 11 listopada sporo zamościan, w tym rodzin z małymi dziećmi. Najpierw delegacje władz samorządowych, w tym miasta, na czele z prezydentem Zamościa **Rafałem Zwolakiem**, powiatu ze starostą zamojskim **Stanisławem Grześko** i gminy z wójtem gminy Zamość **Ryszardem Gliwińskim** złożyły przy pomniku kwiaty, a następnie ruszył na Rynek Wielki – prowadzony przez „ojców niepodległości" – biało-czerwony Marsz Niepodległości.

Na Rynku Wielkim odbyła się uroczystość patriotyczna z ceremoniałem wojskowym. Fot. Henryk Andrzejewski

Biało-czerwony Marsz Niepodległości. Fot. Leszek Wójtowicz

O godz. 11 w sali Consulatus zamojskiego Ratusza rozpoczęła się uroczysta sesja Rady Miasta Zamość z oprawą muzyczną Chóru Ziemi Zamojskiej Contra, a w Muzeum Fortyfikacji i Broni „Arsenał" – Rodzinne Warsztaty Patriotyczne w ramach wystawy „Od Patriotyzmu do bohaterstwa. Dziedzictwo sztuki wojennej".

W samo południe w Katedrze Zamojskiej odprawiona została msza święta w intencji ojczyzny z oprawą muzyczną Chóru Sitanianie z Sitańca.

Po nabożeństwie na Rynku Wielkim rozpoczęła się uroczystość patriotyczna z ceremoniałem wojskowym. Była parada motocyklowa prowadzona przez Kresowe Bractwo Motocyklowe „Biały Kruk", pokaz kadryla konnego (tańca na koniu) w wykonaniu sekcji damskiej Szwadronu Kawalerii Ochotniczej w Barwach 9 Pułku Ułanów Małopolskich z Zamościa, a na deser w Zamojskim Domu Kultury odbył się koncert „W żołnierskiej pieśni" w wykonaniu Zespołu Pieśni i Tańca „Zamojszczyzna".

lew

Parada motocyklowa prowadzona przez Kresowe Bractwo Motocyklowe „Biały Kruk". Fot. Henryk Andrzejewski

Przy pomniku Marszałka Józefa Piłsudskiego złożono wieńce. Fot. Leszek Wójtowicz

Sekcja damska Szwadronu Kawalerii Ochotniczej w Barwach 9 Pułku Ułanów Małopolskich z Zamościa. Fot. Henryk Andrzejewski

Biegali dla Niepodległej

8 listopada mieszkańcy wzięli udział w Biegu Niepodległości. Fot. 120 m Fotografia & Film

TOMASZÓW LUB.

Bieg Niepodległości, który odbył się 8 listopada w Tomaszowie Lubelskim, zgromadził młodzież szkolną oraz dorosłych. Organizatorami tego wydarzenia było Starostwo Powiatowe oraz Stowarzyszenie Samorządów Powiatu Tomaszowskiego.

Bieg miał szczególne znaczenie, ponieważ poprzedzał rocznicę odzyskania przez Polskę niepodległości. W trakcie wydarzenia zorganizowano również lekcję historii, podczas której omawiano dążenia Polski do niepodległości oraz pobyt Marszałka Józefa Piłsudskiego na ziemiach tomaszowskich.

Spotkanie zakończyło się integracyjnym ogniskiem. Organizatorom udało się stworzyć wspólną przestrzeń do świętowania niepodległości oraz refleksji nad historią naszego kraju. **wd**

Taniec, modlitwa i śpiew

W miejscu upamiętniającym pobyt Marszałka Józefa Piłsudskiego w Tomaszowie złożono wieńce.

Wieczorne śpiewanie pieśni patriotycznych to jedno z ulubionych integracyjnych spotkań mieszkańców. Zawsze licznie biorą w tym udział.

TOMASZÓW LUB.

Dzień Niepodległości w Tomaszowie Lubelskim świętowało wielu mieszkańców. Miejskie obchody z okazji 106. rocznicy odzyskania przez Polskę niepodległości miały bogaty program.

Rozpoczęły się uroczystościami religijno-patriotycznymi w Kościele pw. Najświętszego Serca Jezusa. Program słowno-muzyczny zaprezentowali uczniowie Szkoły Podstawowej nr 3 im. Doktora Janusza Petera. Potem zebrani wysłuchali okolicznościowego wystąpienia burmistrza **Wojciecha Żukowskiego**. Następnie odprawiono mszę św. w intencji Ojczyzny. A po nabożeństwie delegacje złożyły wieńce przy płycie upamiętniającej pobyt Marszałka Józefa Piłsudskiego w Tomaszowie Lubelskim.

Powiatowy Przegląd Pieśni Patriotycznych i Legionowych w TDK-u.

Wydarzeniami towarzyszącymi był sobotni (9 listopada) bieg sztafetowy na dystansie 106 km. W niedzielę w Arboretum (ogród dendrologiczny) zapalono „Ogień Niepodległości", wspólnie z chórem „Tomaszowiacy" śpiewano pieśni patriotyczne przy ognisku.

11 listopada w Tomaszowskim Domu Kultury odbył się Powiatowy Przegląd Pieśni Patriotycznych i Legionowych. Wydarzenie zainaugurował występ Zespołu Folklorystycznego Roztocze, potem wystąpili: Zespół Artystyczny Sonata, Kwartet Zespołu Sonata, Zespół Artystyczny Seniora Harmonia, Męski Zespół Płomień, Kwiaty Roztocza z Suśca, chór „Tomaszowiacy".

wd, fot. Urząd Miasta Tomaszów Lubelski

eprasa.pl 36b9e51ed2

TV PROGRAM

kronika TYGODNIA — piszemy lepiej dajemy więcej

Program telewizyjny 19 – 25.11.2024

Poskromienie złośnicy

TVN, sobota 23.11, godz. 19.30

Kasia (Magdalena Lamparska) zostaje zdradzona. Teraz musi na nowo ułożyć sobie życie. Postanawia leczyć złamane serce w rodzinnych stronach - Zakopanem. Nie wszyscy jednak cieszą się z jej powrotu do stolicy polskich Tatr. Brat kobiety zamierzał bowiem sprzedać ziemię odziedziczoną po ojcu. Za radą wspólniczki wynajmuje atrakcyjnego Patryka (Mikołaj Roznerski). Zadłużony mężczyzna, w ramach umowy, ma rozkochać w sobie Kasię, a następnie przekonać do zmiany zdania. Nieoczekiwanie zaczyna darzyć ją szczerym uczuciem.

Miłość aż po ślub

TVP 2, sobota 23.11, godz. 0.00

On, Mathias (Nicolas Duvauchelle), i ona, Juliette (Reem Kherici), poznają się na jakiejś imprezie, on w stroju Supermana, ona przebrana za Wonder Woman. Romans wisi w powietrzu. Od słowa do słowa, od drinka do drinka – i lądują razem w łóżku. Wieczorem wydawało się, że Mathias i Juliette są dla siebie stworzeni, rano wychodzi na jaw, że ulegając czarowi chwili, wplątali się w niezła kabałę. Rano kobieta wkłada do jego kieszeni swoją wizytówkę. Znajduje ją dziewczyna Mathiasa, Alexia (Julia Piaton), która nabiera przekonania, że ukochany poprosi ją o rękę. Od razu zaczyna planować ślub. W efekcie Juliette, która nie miała pojęcia, że sympatyczny przystojniak z przyjęcia jest z kimś związany, teraz musi zorganizować jego wesele. Na dodatek z panną młodą łączy ją niechęć z czasów szkolnych. Tymczasem rozdarty między dwiema kobietami Mathias nie potrafi dokonać wyboru...

Mamma Mia!

Polsat, niedziela 24.11, godz. 19.55

Grecka wyspa Kalokairi. Przebojowa, wyzwolona Donna Sheridan (Meryl Streep) z trudem radzi sobie z prowadzeniem niewielkiego pensjonatu. Jej 19-letnia córka Sophie (Amanda Seyfried) właśnie planuje ślub z ukochanym Sky'em (Dominic Cooper). Marzeniem dziewczyny jest, aby do ołtarza poprowadził ją ojciec, którego nigdy nie poznała. Z przypadkowo znalezionego pamiętnika matki młodziutka narzeczona dowiaduje się, że podczas szalonego lata 1979 r. Donna romansowała z trzema mężczyznami. Jeden z ich musi być jej ojcem. Sophie jest przekonana, że rozpozna go bez trudu.

Ścigany

TVN, niedziela 24.11, godz. 20.40

Ceniony chirurg Richard Kimble ma ugruntowaną pozycję zawodową i piękną żonę Helen. Prowadzi spokojne i dostatnie życie do czasu pewnej feralnej nocy, gdy zastaje w swoim luksusowym domu intruza. Włamywaczowi udaje się uciec, a Richard znajduje ranną Helen, która wkrótce umiera. Doktor zostaje oskarżony o dokonanie morderstwa, a jego tłumaczeń o bandycie - z braku dowodów - żaden z funkcjonariuszy nie traktuje poważnie. Skazanemu na karę śmierci Richardowi udaje się uciec z konwoju przewożącego go do więzienia stanowego. Kimble ma teraz jeden cel - odnaleźć zabójcę swojej ukochanej żony. Za zbiegiem rusza pościg, którym dowodzi uparty i wytrwały szeryf Samuel Gerard. W tym nierównym wyścigu Richard może liczyć tylko na siebie.

Blue Jasmine

TVP 1, niedziela 24.11, godz. 23.00

Nowy Jork. Biznesmen Hal (Alec Baldwin) zostaje zatrzymany pod zarzutem malwersacji. Jego żona, żyjąca w luksusie Jasmine (Cate Blanchett), traci dostęp do ich kont bankowych. Postanawia wyjechać, aby odzyskać psychiczną równowagę i uniknąć kłopotliwych spotkań ze znajomymi bywalcami elitarnych imprez. Przeprowadza się do swojej siostry Ginger (Sally Hawkins), mieszkającej w San Francisco. Szybko popada w konflikt z narzeczonym krewnej, Chilim (Bobby Cannavale). Szukając dla siebie nowego partnera, Jasmine postanawia znaleźć także innego mężczyznę dla Ginger. Niebawem obie kobiety zyskują wielbicieli.

TVP 1

7.00 Transmisja Mszy Świętej
7.30 Kościół z bliska
8.00 Akacjowa 38 (472) – serial
8.50 Ranczo s.VIII (102) – serial
9.45 Komisarz Alex (157) – serial
10.45 Ojciec Mateusz (133) – serial
11.35 Korona królów. Jagiellonowie (233) – serial
12.10 Agrobiznes
12.35 Magazyn Rolniczy
13.00 Najpiękniejsze krajobrazy świata – Snowdonia – serial
14.00 Wichrowe wzgórze (51) – serial
14.55 Jaka to melodia?
15.35 Gra słów. Krzyżówka
16.05 Dziedzictwo (408) – serial
17.00 Teleexpress, Pogoda
17.20 Jaka to melodia?
17.55 Klan (4412) – telenowela
18.25 Reporterzy – magazyn
18.45 Akacjowa 38 (500) – serial
19.30 Program informacyjny 19.30
19.55 Pytanie dnia
20.10 Sport, Pogoda
20.30 Korona królów. Jagiellonowie (234) – serial
21.05 Nieznajoma (1) – serial
22.05 Magazyn Ekspresu Reporterów
23.10 W duchu niezależności
0.15 Zimna wojna – dramat, HIT Wielka Brytania, Polska, Francja, reż. Paweł Pawlikowski, wyk. Joanna Kulig, Tomasz Kot, Borys Szyc, Agata Kulesza
1.55 W. E. Królewski romans – film obyczajowy, USA , reż. Madonna, wyk. Abbie Cornish, Andrea Roseborough, James d'Arcy
3.55 Jaka to melodia?
4.45 Zakończenie dnia

TVP 2

4.35 Na dobre i na złe (906) – serial
5.30 M jak miłość (1704) – serial
6.25 Historia Bożego działania
6.55 Barwy szczęścia (3074) – serial
7.30 Pytanie na śniadanie
11.20 Magiczne Podhale z Sebastianem Karpielem Bułecką
11.55 ZdroWY Plan
12.30 Koło fortuny – teleturniej
13.15 Miłość i nadzieja (74) – serial
14.05 Va Banque (834) – teleturniej
14.35 Na sygnale (631) – serial
15.00 Koło Fortuny – teleturniej
15.05 M jak miłość (1828) – serial
16.00 Koło fortuny – teleturniej
16.35 Familiada – teleturniej
17.20 Miłość i nadzieja (75) – serial
18.15 Va Banque (835) – teleturniej
18.50 Jeden z dziesięciu – teleturniej
19.30 Barwy szczęścia (3074) – serial
20.05 Barwy szczęścia (3075) – serial
20.40 Kulisy serialu
20.55 M jak miłość (1829) – serial
21.55 Na sygnale (632) – Materiał biologiczny – serial
22.30 Glina (6) – serial
23.30 Przyjaźń bez granic – film HIT fabularny, Niemcy, Francja, reż. Sebastian Schipper, wyk. Fionn Whitehead, Stephane Bak, Moritz Bleibtreu
1.25 Człowiek w ogniu – film sensacyjny, USA, Wielka Brytania, reż. Tony Scott, wyk. Denzel Washington, Dakota Fanning, Marc Anthony, Radha Mitchell
4.00 W pułapce kliknięć. ciemna strona cyfrowego świata
5.00 Rodzinka.pl s.V (112) – Gips – serial
5.25 Zakończenie dnia

POLSAT

6.00 Nowy dzień z Polsat News
8.30 Malanowski i Partnerzy
9.30 Sekrety rodziny
10.30 Dlaczego ja?
11.30 Gliniarze
14.35 Dlaczego ja?
15.50 Wydarzenia, Pogoda
16.20 Interwencja
16.30 Na ratunek 112
17.00 Gliniarze
18.00 Pierwsza miłość
18.50 Wydarzenia, Sport, Pogoda
19.20 Gość Wydarzeń
19.40 Malanowski. Nowe rozdanie

20.20 Królowa wojownik – dramat HIT przygodowy, USA, RPA, Irlandia, 2022, reż. Gina Prince - Bythewood, wyk. Viola Davis, Thuso Mbedu, Lashana Lynch, Sheila Atim, John Boyega
23.10 Jak zostałem gangsterem. Historia prawdziwa – film kryminalny, Polska, 2019, reż. Maciej Kawulski, wyk. Marcin Kowalczyk, Tomasz Włosok, Joanna Szroeder, Natalia Siwiec, Jan Frycz
2.10 Z podniesionym czołem 3: W imię sprawiedliwości – film sensacyjny, USA, 2007, reż. Tripp Reed, wyk. Kevin Sorbo, Yvette Nipar, Haley Ramm, Elizabeth Barondes

TVN

5.40 Uwaga!
5.55 Ukryta prawda
6.50 Kuchenne rewolucje – program kulinarno - rozrywkowy
7.45 Dzień Dobry TVN
11.20 Kuchenne rewolucje – program kulinarno - rozrywkowy
12.15 Ukryta prawda
13.20 Ukryta prawda
14.20 Szpital – program obyczajowy
15.20 Doradca smaku
15.30 Kuchenne rewolucje – program kulinarno - rozrywkowy
16.35 Ukryta prawda
17.40 Detektywi - serial
18.40 Sport, Pogoda, Fakty
19.40 Uwaga!
20.00 Doradca smaku

20.10 Na Wspólnej – serial
20.50 Milionerzy
21.30 Ślub od pierwszego wejrzenia
22.35 Kuba Wojewódzki
23.40 Superwizjer
0.15 Czas na Show. Drag Me Out
1.25 Ślepnąc od świateł – miniserial
2.45 Szpital – program obyczajowy
3.45 Uwaga!
4.00 Nauka jazdy
4.30 Recepta na stary dom
5.00 Jak to jest zrobione – serial

Wtorek, 19.11

TVN 7

5.10 Szkoła – program obyczajowy
7.10 Szpital – program obyczajowy
8.15 Ukryta prawda
11.25 W – 11 Wydział Śledczy – program kryminalny
12.50 Detektywi
13.50 Opowieści małżeńskie
14.50 Sędzia Anna Maria Wesołowska
16.55 Wycieczkowiec
17.55 Szpital – program obyczajowy
18.55 Ukryta prawda
20.00 Wycieczkowiec – program rozrywkowy
21.00 Człowiek na krawędzi – film HIT sensacyjny, USA 2012, reż. Asger Leth, wyk. Sam Worthington, Elizabeth Banks, Jamie Bell, Anthony Mackie, Edward Burns, Kyra Sedgwick
23.15 Joker – dramat kryminalny, USA, Kanada 2019, reż. Todd Phillips, wyk. Joaquin Phoenix, Robert De Niro, Zazie Beetz, Frances Conroy, Brett Cullen, Glenn Fleshler
1.50 Żyjąc z potworem
3.15 Krwawa układanka
4.15 Druga strona medalu

TV PULS

6.00 Nash Bridges – serial
8.00 Kobra – oddział specjalny – serial
9.00 Unforgettable: Zapisane w pamięci – serial
10.00 Zaklinaczka duchów – serial
11.00 Nie igraj z aniołem – serial
12.55 Zaklinaczka duchów – serial
13.50 Unforgettable: Zapisane w pamięci – serial
14.50 Lombard: Życie pod zastaw
15.50 Ranczo – serial
18.00 Lombard: Życie pod zastaw
20.00 21 mostów – film kryminalny, USA 2019
22.05 Gliniarz z Beverly Hills HIT – komedia sensacyjna, USA 1984, wyk. Eddie Murphy, John Ashton, Judge Reinhold
0.10 Zielona strefa – dramat wojenny, Francja, Hiszpania, USA, Wielka Brytania 2010, reż. Paul Greengrass, wyk. Amy Ryan, Brendon Gleeson, Greg Kinnear, Jason Isaacs, Khalid Abdalla, Matt Damon
2.20 Dzielnica strachu – serial
3.20 Lombard: Życie pod zastaw
4.20 Menu na miarę

TRWAM

16.10 Jestem mamą **16.25** Przyroda w Obiektywie **16.40** Zdrowie z Bożej Apteki **16.55** Robi **17.10** Prosto o gospodarce **17.30** Zostań Żołnierzem RP **17.45** Muzyczne chwile **17.55** Poczet Wielkich Polaków **18.00** Anioł Pański **18.05** Informacje dnia **18.15** Rozmowy niedokończone **19.25** Święty na każdy dzień **19.30** Każdy maluch to potrafi **19.45** Modlitwa z telefonicznym udziałem dzieci **20.00** Informacje dnia **20.20** Różaniec **20.50** Myśląc Ojczyzna **21.00** Apel Jasnogórski **21.20** Informacje dnia **21.40** Polski Punkt Widzenia **22.00** Dom Nadziei **22.25** Bawer - Moja Walka **23.30** Trufle w Polsce

SUPER POLSAT

6.45 SuperLudzie Extra **7.00** Na ratunek 112 **7.30** Na ratunek 112 **8.30** TOP CHEF **10.00** Wydarzenia 24 **10.30** SuperLudzie **11.30** Świat według Kiepskich **14.05** Ninja Warrior Polska **16.00** TOP CHEF **17.30** Świat według Kiepskich **20.00** Bitwa o palety **21.05** Zła kobieta - komedia, USA, 2011, reż. Jake Kasdan, wyk. Cameron Diaz, Lucy Punch, Jason Segel, Justin Timberlake **23.00** Niepowstrzymany - thriller, USA, 2010, reż. Tony Scott, wyk. Denzel Washington, Chris Pine, Rosario Dawson, Ethan Suplee **1.00** Bitwa o palety **2.00** Świat według Kiepskich **4.00** Nasz nowy dom **5.00** Nasz nowy dom

TVP SPORT

5.30 IO Paryż 2024 - Breaking - Finał mężczyzn **6.05** Piłka nożna drużyn do lat 21: Polska - Rumunia **8.10** To zależy - Adam Małysz **8.40** Piłka nożna - Liga Narodów 2024: Polska - Szkocja **10.55** Piłka nożna - Z Orlika na Stadion - finał turnieju dzieci **14.10** Boks - Gala KnockOut Boxing Night 36, Zakopane **15.05** Boks - Gala KnockOut Boxing Night 37, Wrocław **15.55** Piłka nożna - Elite League U20: Polska - Anglia **18.10** Badminton: Marcovia Marki - SKB Litpol Malow Suwałki **21.00** Boks - Gala KnockOut Boxing Night 37 **22.00** Sportowy Wieczór **22.45** Piłka nożna - Elite League U20: Polska - Anglia

TTV

5.05 Dobra robota **6.05** Sport, Express **6.30** Diabelnie boskie - serial **7.00** Ukryta prawda **8.00** Szpital - program obyczajowy **10.00** Detektywi **11.00** Zakup w ciemno **12.00** Życie na kredycie **12.35** Damy i wieśniaczki. Ukraina **13.35** Gogglebox. Przed telewizorem **14.35** Zapukaj do moich drzwi - telenowela **15.45** Express **16.05** Zakup w ciemno **17.15** DeFacto **17.45** Express **18.00** Sport **18.05** Życie na kredycie **18.40** Nic do zgłoszenia **19.45** Express **20.05** Zakup w ciemno **21.10** Życie na kredycie **21.45** Express **22.00** Nic do zgłoszenia **23.00** 99 - Gra o wszystko. VIP **0.00** Lotnisko **1.00** Wyburzacze **1.45** Wyburzacze

STOPKLATKA

10.00 Komisarz Rex - serial **12.00** Katastrofy w przestworzach - serial **12.55** Katastrofy w przestworzach **16.00** Kojak - serial **18.05** Komisarz Rex - serial **19.05** Hudson i Rex - serial **20.00** Tożsamość zdrajcy - thriller **22.00** Ballistic - film sensacyjny **23.50** W jak morderstwo - komedia kryminalna

TV 4

9.00 Dlaczego ja? **11.00** Trudne sprawy **14.00** Policjantki i Policjanci **15.00** Na ratunek 112 **16.00** Policjantki i Policjanci **18.00** Łowcy Skarbów **19.00** Policjantki i Policjanci **20.00** Malanowski. Nowe rozdanie **20.30** Sprawiedliwi - Wydział Kryminalny **21.40** Krwawy biznes - film akcji **23.50** Człowiek zasad - film akcji

TV6

9.00 Kobra - oddział specjalny **12.00** Detektywi w akcji **13.05** Więzienie **14.00** Septagon **15.00** Policjantki i Policjanci **16.00** Kobra - oddział specjalny **17.00** Magnum: Detektyw z Hawajów **18.00** Strażnik Teksasu **20.00** Agenci NCIS: Los Angeles **21.55** Sprawiedliwi - Wydział Kryminalny **0.00** Krejzi Patrol

© www.telepress24.com ✉telepress24@gmail.com

eprasa.pl 36b9e51ed2

TVP 1

7.00 Transmisja Mszy Świętej
7.30 Rodzina święta - Jak zadbać o zdrowie psychiczne dziecka?
8.00 Akacjowa 38 (473) - serial
8.45 Ranczo s.VIII (103) - serial
9.45 Komisarz Alex (158) - serial
10.40 Ojciec Mateusz (134) - serial
11.35 Korona królów. Jagiellonowie (234) - serial
12.10 Agrobiznes
12.40 Rok w ogrodzie Extra
13.00 Najpiękniejsze krajobrazy świata - Queensland - serial
14.00 Wichrowe wzgórze (52) - serial
14.55 Jaka to melodia?
15.35 Gra słów. Krzyżówka
16.05 Dziedzictwo (409) - serial
17.00 Teleexpress, Pogoda
17.20 Jaka to melodia?
17.55 Klan (4413) - telenowela
18.25 Reporterzy - magazyn
18.45 Akacjowa 38 (501) - serial
19.30 Program informacyjny 19.30
19.55 Pytanie dnia
20.10 Sport, Pogoda
20.30 Korona królów. Jagiellonowie (235) - serial
21.05 La La Land - musical, USA, reż. Damien Chazelle, wyk. Emma Stone, Ryan Gosling, John Legend, Rosemarie DeWitt (HIT)
23.20 Przebiegła gra - film akcji, Australia, USA
1.05 Magazyn Ekspresu Reporterów
2.10 Zimna wojna - dramat, Wielka Brytania, Polska, Francja, reż. Paweł Pawlikowski
3.45 Europa konfliktów

TVP 2

5.30 M jak miłość (1705) - serial
6.25 Mozaika żydowska
6.55 Barwy szczęścia (3075) - serial
7.30 Pytanie na śniadanie
11.15 Rodzina święta - Szkoła publiczna czy edukacja domowa?
11.50 Jak to się mówi, czyli Kasia u Bralczyka - magazyn
12.30 Koło fortuny - teleturniej
13.15 Miłość i nadzieja (75) - serial
14.05 Va Banque (835) - teleturniej
14.35 Na sygnale (632) - serial
15.00 Koło Fortuny - teleturniej
15.05 M jak miłość (1829) - serial
16.00 Koło fortuny - teleturniej
16.35 Familiada - teleturniej
17.20 Miłość i nadzieja (76) - serial
18.15 Va Banque (836) - teleturniej
18.50 Jeden z dziesięciu - teleturniej
19.30 Barwy szczęścia (3075) - serial
20.05 Barwy szczęścia (3076) - serial
20.40 Przepis dnia
20.55 Na dobre i na złe (934) - serial
21.55 Na sygnale (633) - Naganne zachowanie - serial
22.25 Na sygnale (634) - Na drugi rzut oka - serial
23.00 Niezwykła podróż fakira, który utknął w szafie - komedia, USA, Francja, reż. Ken Scott, wyk. Dhanush , Berenice Bejo, Erin Moriarty (HIT)
0.50 Krok od Nieba (35) - Wieczny odpoczynek drzew - serial
1.50 Krok od Nieba (36) - Obława - serial
2.50 Film, żywy zapis naszej pamięci - film dok.
5.00 Zakończenie dnia

POLSAT

6.00 Nowy dzień z Polsat News
8.30 Malanowski i Partnerzy
9.30 Sekrety rodziny
10.30 Dlaczego ja?
11.30 Gliniarze
14.35 Dlaczego ja?
15.50 Wydarzenia, Pogoda
16.20 Interwencja
16.30 Na ratunek 112
17.00 Gliniarze
18.00 Pierwsza miłość
18.50 Wydarzenia, Sport, Pogoda
19.20 Gość Wydarzeń
19.40 Malanowski. Nowe rozdanie

20.20 Sztanga i cash - komedia kryminalna, USA, 2013, reż. Michael Bay, wyk. Mark Wahlberg, Dwayne Johnson, Anthony Mackie, Tony Shalhoub, Ed Harris, Bar Paly (HIT)
23.05 Policja zastępcza - komedia sensacyjna, USA, reż. Adam McKay, wyk. Will Ferrell, Jeter Derek, Mark Wahlberg, Eva Mendes, Michael Keaton, Samuel L. Jackson, Dwayne Johnson, Ray Stevenson
1.25 Mały - komedia kryminalna, USA, 2006, reż. Keenen Ivory Wayans, wyk. Marlom Wayans, Shawn Wayans, Kerry Washington, John Witherspoon
3.40 Nasz nowy dom

TVN

5.40 Uwaga!
5.55 Ukryta prawda
6.50 Kuchenne rewolucje - program kulinarno - rozrywkowy
7.45 Dzień Dobry TVN
11.20 Kuchenne rewolucje - program kulinarno - rozrywkowy
12.15 Ukryta prawda
13.20 Ukryta prawda
14.20 Szpital - program obyczajowy
15.20 Doradca smaku
15.30 Kuchenne rewolucje - program kulinarno - rozrywkowy
16.35 Ukryta prawda
17.40 Detektywi - serial
18.40 Sport, Pogoda, Fakty
19.35 Top Model
19.45 Uwaga!
20.05 Na Wspólnej - serial
20.40 Top Model
20.50 Milionerzy
21.30 Top Model

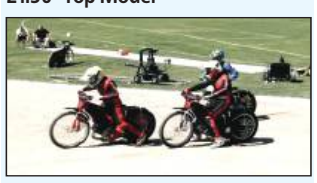

23.05 Żużel - film obyczajowy, Polska 2020, reż. Dorota Kędzierzawska, wyk. Tomasz Ziętek, Jagoda Porębska, Mateusz Kościukiewicz, Paweł Wilczak (HIT)
1.20 Superwizjer
2.00 Herkules - serial
3.05 Szpital - program obyczajowy
4.05 Uwaga!
4.25 Nauka jazdy
4.55 Recepta na stary dom

SUPER POLSAT

6.45 SuperLudzie Extra 7.00 Na ratunek 112 8.30 TOP CHEF 10.00 Wydarzenia 24 10.30 SuperLudzie 11.30 Świat według Kiepskich 14.05 Ninja Warrior Polska 16.00 TOP CHEF 17.30 Świat według Kiepskich 20.00 Bitwa o palety 21.05 Inwazja: Bitwa o Los Angeles - film sci - fi, USA, 2011, reż. Jonathan Liebesman, wyk. Aaron Eckhart, Michelle Rodriguez, Bridget Moynahan, Ramon Rodriguez 23.35 Niezłomny duch - dramat wojenny, USA, Chiny, 2018, reż. Xiao Feng, wyk. Ye Liu, Bruce Willis, Seung - heon Song 2.20 Bitwa o palety 3.20 Świat według Kiepskich 4.00 Nasz nowy dom

TVP SPORT

6.10 Piłka nożna - Liga Narodów 2024: Portugalia - Polska 8.20 Piłka nożna - Elite League U20: Polska - Anglia 10.25 Koszykówka mężczyzn - Eliminacje EURO 2025: Litwa - Polska 12.20 IO Paryż 2024 - Polskie medale 13.35 Jeździectwo - Cavaliada Warszawa 15.20 Pełnosprawni 15.50 Piłka nożna - Liga Narodów 2024: Portugalia - Polska 18.00 Piłka nożna - Liga Narodów 2024: Polska - Szkocja 20.10 Liga Narodów - podsumowanie 22.00 Sportowy Wieczór 22.45 Boks - Gala KnockOut Boxing Night 37, Wrocław. walka wieczoru: Mateusz Masternak - Floyd Masson - podsumowanie

STOPKLATKA

6.00 Scena Śmiechu 6.45 Na kłopoty Bednarski - serial 9.00 Jednostka Specjalna "Dunaj" - serial 10.00 Komisarz Rex - serial 12.00 Katastrofy w przestworzach 16.00 Kojak - serial 18.05 Komisarz Rex - serial 19.05 Hudson i Rex - serial 20.00 Stan gry - dramat 22.40 Święci z Bostonu - film sensacyjny

TV 4

11.00 Trudne sprawy 14.00 Policjantki i Policjanci 15.00 Na ratunek 112 16.00 Policjantki i Policjanci 18.00 Łowcy Skarbów 19.00 Policjantki i Policjanci 20.00 Malanowski. Nowe rozdanie 20.30 Sprawiedliwi - Wydział Kryminalny 21.40 Wpół do śmierci 2 - film sensacyjny 23.35 Wyspa przetrwania - horro

Środa, 20.11

TVN 7

5.10 Szkoła - program obyczajowy
7.10 Szpital - program obyczajowy
8.15 Ukryta prawda
11.25 W - 11 Wydział Śledczy - program kryminalny
12.50 Detektywi
13.50 Opowieści małżeńskie
14.50 Sędzia Anna Maria Wesołowska
16.55 Wycieczkowiec
17.55 Szpital - program obyczajowy
18.55 Ukryta prawda
20.00 Wycieczkowiec
21.00 Hologram dla króla - film obyczajowy, USA, Niemcy, Wielka Brytania, Francja, Meksyk 2016, reż. Tom Tykwer, wyk. Tom Hanks, Omar Elba, Sarita Choudury, Sidse Babett Knudsen, Tracey Fairaway, Jane Perry, Ben Whishaw (HIT)
23.00 Top Model - po finale
23.35 Ocaleni - film katastroficzny, Tajlandia, Irlandia 2019, reż. Tom Waller, wyk. Jim Warny, Ekawat Niratvorapanya, James Edward Holley, Nopadol Niyomka
1.50 Żyjąc z potworem
3.15 Druga strona medalu

TV PULS

6.00 Nash Bridges - serial
8.00 Kobra - oddział specjalny - serial
9.00 Unforgettable: Zapisane w pamięci - serial
10.00 Zaklinaczka duchów - serial
11.00 Nie igraj z aniołem - serial
12.55 Zaklinaczka duchów - serial
13.50 Unforgettable: Zapisane w pamięci - serial
14.50 Lombard: Życie pod zastaw
15.50 Ranczo - serial
18.00 Lombard: Życie pod zastaw
20.00 Operacja "Wilk morski" - thriller, USA 2022, reż. Steven Luke, wyk. Andrew Stecker, Apostolos Gliarmis, Dolph Lundgren, Frank Grillo, Hiram A. Murray (HIT)
21.55 Tajna broń - film sensacyjny, USA 1996
0.10 Replikant - film sci - fi, USA 2001, reż. Ringo Lam, wyk. Catherine Dent, Ian Robison, Jean - Claude Van Damme, Michael Rooker
2.20 Dzielnica strachu - serial
3.20 Dyżur
4.00 Taki jest świat

TRWAM

13.30 Msza święta 14.20 Muzyczne chwile 14.30 Stanisław Kulon - świadek Sybiru 15.00 Piloci. Biało - czerwoni z Dęblina 15.50 Ma się rozumieć 16.00 Informacje dnia 16.10 Na zdrowie 16.30 Sokolnik 17.00 Po stronie prawdy 17.50 Muzyczne chwile 17.55 Poczet Wielkich Polaków 18.00 Anioł Pański 18.05 Informacje dnia 18.15 Rozmowy niedokończone 19.25 Święty na każdy dzień 19.30 Opowieści biblijne 20.00 Informacje dnia 20.20 Różaniec 20.50 Myśląc Ojczyzna 21.00 Apel Jasnogórski 21.20 Informacje dnia 21.40 Polski Punkt Widzenia 22.00 Wygrać z przeznaczeniem 23.05 My trzymamy z Bogiem

TTV

6.10 Express 6.30 Diabelnie boskie - serial 7.00 Ukryta prawda 8.00 Szpital - program obyczajowy 10.00 Detektywi 11.00 Zakup w ciemno 12.00 Życie na kredycie 12.35 Damy i wieśniaczki. Ukraina 13.35 Gogglebox. Przed telewizorem 14.35 Zapukaj do moich drzwi - telenowela 15.45 Express 16.05 Zakup w ciemno 17.15 DeFacto 17.45 Express 18.00 Sport 18.05 Życie na kredycie 18.40 Nic do zgłoszenia 19.45 Express 20.05 Zakup w ciemno 21.15 Piłkarki. Dziewczyny z boiska 21.45 Express 22.00 Droga do oświecenia 22.30 Gogglebox. Przed telewizorem 23.30 Życie na kredycie 0.00 Życie na kredycie

TV6

9.00 Kobra - oddział specjalny 12.00 Detektywi w akcji 13.05 Więzienie 14.00 Septagon 15.00 Policjantki i Policjanci 16.00 Kobra - oddział specjalny 17.00 Magnum: Detektyw z Hawajów 18.00 Strażnik Teksasu 20.00 Agenci NCIS: Los Angeles 22.00 Sprawiedliwi - Wydział Kryminalny 0.05 Krejzi Patrol

TVP 1

7.00 Transmisja Mszy Świętej
7.30 Dobre historie - Wychowanie w Wysokiej - magazyn
8.00 Akacjowa 38 (474) - serial
8.45 Ranczo s.VIII (104) - serial
9.45 Komisarz Alex (159) - serial
10.45 Ojciec Mateusz (135) - serial
11.35 Korona królów. Jagiellonowie (235) - serial
12.10 Agrobiznes
12.35 To się opłaca - magazyn
13.00 Najpiękniejsze krajobrazy świata - Highlands. Góry Szkocji - serial
14.00 Wichrowe wzgórze (53) - serial
14.55 Jaka to melodia?
15.35 Gra słów. Krzyżówka
16.05 Dziedzictwo (410) - serial
17.00 Teleexpress, Pogoda
17.20 Jaka to melodia?
17.55 Klan (4414) - telenowela
18.25 Reporterzy - magazyn
18.45 Akacjowa 38 (502) - serial
19.30 Program informacyjny 19.30
19.55 Pytanie dnia
20.10 Sport, Pogoda
20.30 Korona królów. Jagiellonowie (236) - serial
21.05 Ojciec Mateusz (411) - serial
22.05 Sprawa dla reportera
23.05 Czy jeszcze człowiek?
0.05 Profilerka (10) - serial
1.05 La La Land - musical, USA, reż. Damien Chazelle, wyk. Emma Stone, Ryan Gosling, John Legend, Rosemarie DeWitt (HIT)
3.25 Magazyn Ekspresu Reporterów
4.25 Film dok.
4.55 Zakończenie dnia

POLSAT

6.00 Nowy dzień z Polsat News
8.30 Malanowski i Partnerzy
9.00 Malanowski i Partnerzy
9.30 Sekrety rodziny
10.30 Dlaczego ja?
11.30 Gliniarze
12.30 Gliniarze
13.30 Gliniarze
14.35 Dlaczego ja?
15.50 Wydarzenia
16.15 Pogoda
16.20 Interwencja
16.30 Na ratunek 112
17.00 Gliniarze
18.00 Pierwsza miłość
18.50 Wydarzenia
19.15 Lepsza Polska
19.25 Sport
19.30 Pogoda
19.40 Malanowski. Nowe rozdanie
20.10 Nasz nowy dom
21.15 Przyjaciółki

22.15 Królowa wojownik - dramat przygodowy, USA, RPA, Irlandia, 2022, reż. Gina Prince - Bythewood, wyk. Viola Davis, Thuso Mbedu, Lashana Lynch, Sheila Atim, John Boyega, Jordan Bolger, Hero Fiennes Tiffin (HIT)
1.05 Zakończenie programu

TVN

5.40 Uwaga!
5.55 Ukryta prawda
6.50 Kuchenne rewolucje - program kulinarno - rozrywkowy
7.45 Dzień Dobry TVN
11.20 Kuchenne rewolucje - program kulinarno - rozrywkowy
12.15 Ukryta prawda
13.20 Ukryta prawda
14.25 Szpital - program obyczajowy
15.30 Kuchenne rewolucje - program kulinarno - rozrywkowy
16.35 Ukryta prawda
17.40 Detektywi - serial
18.40 Sport, Pogoda, Fakty
19.40 Uwaga!
20.00 Doradca smaku
20.10 Na Wspólnej - serial
20.50 Milionerzy
21.30 Kuchenne rewolucje

22.35 Testosteron - komedia, Polska 2007, reż. Andrzej Saramonowicz, Tomasz Konecki, wyk. Piotr Adamczyk, Borys Szyc, Maciej Stuhr, Krzysztof Stelmaszyk, Cezary Kosiński, Tomasz Karolak, Tomasz Kot (HIT)
1.00 Herkules - serial
2.00 Ślepnąc od świateł - miniserial
3.25 Szpital - program obyczajowy
4.25 Uwaga!
4.45 Nauka jazdy

SUPER POLSAT

6.45 SuperLudzie Extra 7.00 Na ratunek 112 7.30 Na ratunek 112 8.00 Na ratunek 112 8.30 TOP CHEF 10.00 Wydarzenia 24 10.30 Małe Wielkie Marzenia 11.30 Świat według Kiepskich 12.30 Świat według Kiepskich 13.30 Świat według Kiepskich 14.05 Ninja Warrior Polska 16.00 TOP CHEF 17.30 Świat według Kiepskich 18.30 Świat według Kiepskich 20.00 Bitwa o palety 21.05 Niezłomny duch - dramat wojenny, USA, Chiny, 2018, reż. Xiao Feng, wyk. Ye Liu, Bruce Willis, Seung - heon Song, William Chan 23.50 Bitwa o palety 0.50 SuperLudzie Extra 1.00 Przerwa techniczna

TVP SPORT

8.20 Liga Narodów - podsumowanie 10.20 Koszykówka mężczyzn - Eliminacje EURO 2025: Polska - Macedonia 12.15 Piłka nożna - Liga Narodów 2024: Włochy - Francja 14.20 Piłka nożna - Liga Narodów 2024: Polska - Szkocja 16.30 Boks - Gala w Tokio 17.30 Koszykówka mężczyzn - eliminacje EURO 2025, Włocławek: Polska - Estonia 17.55 Koszykówka mężczyzn - eliminacje EURO 2025: Polska - Estonia 20.30 Kamerą TVP Sport - To zależy 21.05 RING TVP SPORT 22.00 Sportowy Wieczór 22.45 Koszykówka mężczyzn - eliminacje EURO 2025, Włocławek: Polska - Estonia

STOPKLATKA

8.55 Na drodze rozwoju: VISA 9.00 Jednostka Specjalna "Dunaj" - serial 11.00 Komisarz Rex - serial 12.00 Katastrofy w przestworzach 16.00 Kojak - serial 18.05 Komisarz Rex - serial 19.05 Hudson i Rex - serial 20.00 Deadfall. W potrzasku - dramat kryminalny 21.55 W słusznej sprawie - thriller

TV 4

8.00 Bogaty Dom - Biedny Dom 9.00 Dlaczego ja? 11.00 Trudne sprawy 14.00 Policjantki i Policjanci 15.00 Na ratunek 112 16.00 Policjantki i Policjanci 18.00 Łowcy Skarbów 19.00 Policjantki i Policjanci 20.00 Malanowski. Nowe rozdanie 20.30 Sprawiedliwi - Wydział Kryminalny 21.35 Szczęki - thriller

Czwartek, 21.11

TVN 7

5.10 Szkoła - program obyczajowy
7.10 Szpital - program obyczajowy
8.15 Ukryta prawda
11.25 W - 11 Wydział Śledczy - program kryminalny
12.50 Detektywi
13.50 Opowieści małżeńskie
14.50 Sędzia Anna Maria Wesołowska
16.55 Wycieczkowiec
17.55 Szpital - program obyczajowy
18.55 Ukryta prawda
20.00 Wycieczkowiec - program rozrywkowy
21.00 Dusza towarzystwa - komedia, USA 2018, reż. Ben Falcone, wyk. Melissa McCarthy, Gillian Jacobs, Julie Bowen, Debby Ryan, Christina Aguilera (HIT)
23.20 Kolory miłości - melodramat, Kanada 2021, reż. Bradley Walsh, wyk. Jessica Lowndes, Chad Michael Murray, Dennis Andres, Michael Brown
1.10 Żyjąc z potworem
2.30 Krwawa układanka
3.30 Druga strona medalu - talk show
4.05 Druga strona medalu

TV PULS

6.00 Nash Bridges - serial
8.00 Kobra - oddział specjalny - serial
9.00 Unforgettable: Zapisane w pamięci - serial
10.00 Zaklinaczka duchów - serial
11.00 Nie igraj z aniołem - serial
12.55 Zaklinaczka duchów - serial
13.50 Unforgettable: Zapisane w pamięci - serial
14.50 Lombard: Życie pod zastaw
15.50 Ranczo - serial
18.00 Lombard: Życie pod zastaw
20.00 Gliniarz z Beverly Hills 2 - komedia sensacyjna, USA 1987, reż. Tony Scott, wyk. Brigitte Nielsen, Eddie Murphy, John Ashton, Judge Reinhold (HIT)
22.05 Co ty wiesz o swoim dziadku? - komedia, USA 2016, reż. Dan Mazer, wyk. Aubrey Plaza, Danny Glover, Robert De Niro, Zac Efron, Zoey Deutch
0.05 Dziewczyna mojego kumpla - komedia romantyczna, USA
2.20 Dzielnica strachu - serial
3.20 Menu na miarę
4.00 Taki jest świat

TRWAM

13.30 Msza święta 14.20 Muzyczne chwile 14.35 Centrum Ewangelizacji 15.00 Po stronie prawdy 15.50 Ma się rozumieć 16.00 Informacje dnia 16.10 Z wędką nad wodę 16.35 Sól ziemi 17.05 Akademia pro - life 17.15 Muzyczne chwile 17.30 Odpowiedzialni za Kościół 17.55 Poczet Wielkich Polaków 18.00 Anioł Pański 18.05 Informacje dnia 18.15 Rozmowy niedokończone 19.25 Święty na każdy dzień 19.30 Przyjaciele i bohaterowie 20.00 Informacje dnia 20.20 Różaniec 20.50 Głos Polski 21.00 Apel Jasnogórski 21.20 Informacje dnia 21.40 Polski Punkt Widzenia 22.00 Głos serca 22.45 To nic takiego

TTV

5.05 Dobra robota 6.05 Sport 6.10 Express 6.30 Diabelnie boskie - serial 7.00 Ukryta prawda 8.00 Szpital - program obyczajowy 10.00 Detektywi 11.00 Zakup w ciemno 12.00 Życie na kredycie 12.35 Damy i wieśniaczki. Ukraina 13.35 Gogglebox. Przed telewizorem 14.35 Zapukaj do moich drzwi - telenowela 15.45 Express 16.05 Zakup w ciemno 17.10 Dobra robota 17.45 Express 18.00 Sport 18.05 Życie na kredycie 18.40 Nic do zgłoszenia 19.45 Express 20.05 Zakup w ciemno 21.15 Droga do oświecenia 21.45 Express 22.00 Życie na kredycie 22.30 Życie na kredycie 23.05 Żony Podlasia

TV6

9.00 Kobra - oddział specjalny 12.00 Detektywi w akcji 13.05 Więzienie 13.30 Więzienie 14.00 Septagon 15.00 Policjantki i Policjanci 16.00 Kobra - oddział specjalny 17.00 Magnum: Detektyw z Hawajów 18.00 Strażnik Teksasu 20.00 Agenci NCIS: Los Angeles 22.00 Sprawiedliwi - Wydział Kryminalny

eprasa.pl 36b9e51ed2

TVP 1

7.00 Transmisja Mszy Świętej
7.30 Agape Blisko Ciebie
8.00 Akacjowa 38 (475) - serial
8.45 Ranczo s.IX (105) - serial
9.45 Komisarz Alex (160) - serial
10.45 Ojciec Mateusz (136) - serial
11.35 Okrasa łamie przepisy
12.10 Agrobiznes
12.40 Magazyn Rolniczy
13.00 Najpiękniejsze krajobrazy świata - Mekong - serial
14.00 Wichrowe wzgórze (54) - serial
14.55 Jaka to melodia?
15.35 Gra słów. Krzyżówka
16.05 Dziedzictwo (411) - serial
17.00 Teleexpress, Pogoda
17.20 Jaka to melodia?
17.55 Klan (4415) - telenowela
18.25 Reporterzy - magazyn
18.45 Akacjowa 38 (503) - serial
19.30 Program informacyjny 19.30
19.55 Pytanie dnia
20.10 Sport, Pogoda
20.30 Korona królów. Jagiellonowie (237) - serial
21.05 Komisarz Alex (277) - serial
22.05 Raport specjalny - magazyn
23.00 Kingsajz - komedia, reż. Juliusz Machulski, wyk. Jacek Chmielnik, Jerzy Stuhr, Katarzyna Figura, Grzegorz Heromiński, Joachim Lamża, Maciej Kozłowski, Jan Machulski, Leonard Pietraszak, Liza Machulska, Witold Pyrkosz (HIT)
1.00 Gra z Cieniem (10) - serial
2.00 Nieznajoma (1) - serial
3.10 Przebiegła gra - film akcji
4.50 Film dok.
5.15 Zakończenie dnia

TVP 2

4.30 Na dobre i na złe (907) - serial
5.30 M jak miłość (1707) - serial
6.20 Anna Dymna - spotkajmy się - Krzysztof Włostowski
6.55 Barwy szczęścia (3077) - serial
7.30 Pytanie na śniadanie
11.15 Operacja zdrowie
11.50 Górna półka smaku
12.30 Koło fortuny - teleturniej
13.15 Miłość i nadzieja (77) - serial
14.05 Va Banque (837) - teleturniej
14.35 Na sygnale (634) - serial
15.00 Koło Fortuny - teleturniej
15.05 La Promesa - pałac tajemnic (41) - serial
16.00 Koło fortuny - teleturniej
16.35 Familiada - teleturniej
17.20 Miłość i nadzieja (78) - serial
18.15 Va Banque (838) - teleturniej
18.50 Jeden z dziesięciu - teleturniej
19.30 Barwy szczęścia (3077) - serial
20.05 Barwy szczęścia (3078) - serial
20.45 Postaw na milion - teleturniej
21.45 Cudowne lata - widowisko rozrywkowe
22.45 To jest grane - magazyn
23.20 Single od dziecka - komedia, USA, reż. Jennifer Westfeldt, wyk. Adam Scott, Jennifer Westfeldt, Maya Rudolph, Chris O'Dowd (HIT)
1.20 Niezwykła podróż fakira, który utknął w szafie - komedia, USA, Francja, reż. Ken Scott, wyk. Dhanush , Berenice Bejo, Erin Moriarty
3.10 Wirtuoz - thriller, Hiszpania, reż. Eugenio Mira, wyk. Elijah Wood, John Cusack, Alex Winter, Kerry Bishe
4.45 Zakończenie dnia

POLSAT

6.00 Nowy dzień z Polsat News
8.00 halo tu polsat
11.25 Gliniarze
14.35 Dlaczego ja?
15.50 Wydarzenia, Pogoda
16.20 Interwencja
16.30 Na ratunek 112
17.00 Gliniarze
18.00 Pierwsza miłość
18.50 Wydarzenia, Sport, Pogoda
19.20 Gość Wydarzeń

20.00 Kiler - komedia sensacyjna, Polska, 1997, reż. Juliusz Machulski, wyk. Cezary Pazura, Małgorzata Kożuchowska, Jerzy Stuhr, Janusz Rewiński (HIT)
22.15 Terminator: Mroczne przeznaczenie - film sci - fi, 2019, reż. Tim Miller, wyk. Linda Hamilton, Arnold Schwarzenegger, Mackenzie Davis, Natalia Reyes, Gabriel Luna, Diego Boneta, Tom Hopper
1.05 Sztanga i cash - komedia kryminalna, USA, 2013, reż. Michael Bay, wyk. Mark Wahlberg, Dwayne Johnson, Anthony Mackie, Tony Shalhoub, Ed Harris, Bar Paly
3.55 Nasz nowy dom
4.45 Disco Gramy

TVN

5.40 Uwaga!
5.55 Ukryta prawda
6.50 Kuchenne rewolucje
7.45 Dzień Dobry TVN
11.20 Kuchenne rewolucje
12.15 Ukryta prawda
13.20 Ukryta prawda
14.20 Szpital - program obyczajowy
15.20 Doradca smaku
15.30 Kuchenne rewolucje
16.35 Ukryta prawda
17.40 Detektywi - serial
18.38 Kroniki Pucharu Świata w skokach narciarskich
18.40 Sport, Pogoda, Fakty
19.40 Uwaga!

20.00 Transformers - film przygodowy, USA 2007, reż. Michael Bay, wyk. Shia LaBeouf, Megan Fox, Josh Duhamel, Tyrese GibsonRachael Taylor, Anthony Anderson, Jon Voight, John Turturro (HIT)
23.10 Smętarz dla zwierzaków - horror, USA, Kanada 2019, reż. Kevin Kölsch, Dennis Widmyer, wyk. Jason Clarke, Amy Selmetz, John Lithgow, Jete Laurence, Obssa Ahmed
1.15 Kuba Wojewódzki
2.25 Szpital - program obyczajowy
3.30 Uwaga!

Piątek, 22.11

TVN 7

4.55 Szkoła - program obyczajowy
6.50 Szpital - program obyczajowy
7.50 Ukryta prawda
10.50 Unboxing - Wielkie Otwarcie - program rozrywkowy
11.25 W - 11 Wydział Śledczy - program kryminalny
12.50 Detektywi
13.50 Opowieści małżeńskie
14.50 Sędzia Anna Maria Wesołowska
16.55 Wycieczkowiec
18.55 Ukryta prawda
20.00 Wycieczkowiec
21.00 Seks w wielkim mieście II - komedia, USA 2010, reż. Michael Patrick King, wyk. Sarah Jessica Parker, Kim Cattrall, Kristin Davis, Cynthia Nixon, David Eigenberg, Liza Minelli, Chris Noth (HIT)
0.05 Cicha noc - film obyczajowy, Polska 2017, reż. Piotr Domalewski, wyk. Dawid Ogrodnik, Tomasz Ziętek, Agnieszka Suchora, Arkadiusz Jakubik, Maria Dębska
2.20 Żyjąc z potworem
3.45 Druga strona medalu

TV PULS

6.00 Nash Bridges - serial
8.00 Kobra - oddział specjalny - serial
9.00 Unforgettable: Zapisane w pamięci - serial
10.00 Zaklinaczka duchów - serial
11.00 Nie igraj z aniołem - serial
12.55 Zaklinaczka duchów - serial
13.50 Unforgettable: Zapisane w pamięci - serial
14.50 Lombard: Życie pod zastaw
15.50 Ranczo - serial
18.00 Lombard: Życie pod zastaw
20.00 Joker - dramat sensacyjny, USA 2015, reż. Simon West, wyk. Dominik Garcia, Hope Davis, Jason Statham, Michael Angarano (HIT)
21.50 Eskorta - film sensacyjny, USA 2018, reż. Peter Berg, wyk. Iko Uwais, John Malkovich, Lauren Cohan, Mark Wahlberg
23.50 21 mostów - film kryminalny, USA 2019
2.00 Menu na miarę
2.35 Menu na miarę
3.00 Dyżur
3.35 Dyżur
4.00 Menu na miarę

TRWAM

15.20 Mocni w Wierze **15.50** Ma się rozumieć **16.00** Informacje dnia **16.10** Natura Obiektywnie **16.30** Nowy Rozdział **16.40** Prosto o gospodarce **17.00** Z Zacisza na Syberię **17.30** Geopolityka **17.55** Poczet Wielkich Polaków **18.00** Anioł Pański **18.05** Informacje dnia **18.15** Westerplatte Młodych **19.00** Warto zauważyć... **19.30** Brat Franciszek **20.00** Informacje dnia **20.20** Różaniec **20.50** Myśląc Ojczyzna **21.00** Apel Jasnogórski **21.20** Informacje dnia **21.40** Polski Punkt Widzenia **22.00** Oddech Boga **22.50** Przegląd Katolickiego Tygodnika "Niedziela" **22.55** Moja Fatima **23.30** Regał

SUPER POLSAT

6.45 SuperLudzie Extra **7.00** Na ratunek 112 **7.30** Na ratunek 112 **8.00** Na ratunek 112 **8.30** TOP CHEF **10.00** Wydarzenia 24 **10.30** Sołtysi **11.30** Świat według Kiepskich **12.30** Świat według Kiepskich **13.30** Świat według Kiepskich **14.05** Ninja Warrior Polska **16.00** TOP CHEF **17.30** Świat według Kiepskich **20.00** Gala Babilon MMA 49 / Radom **0.00** Trzy billboardy za Ebbing, Missouri - dramat, Wielka Brytania, USA, 2017, reż. Martin McDonagh, wyk. Frances McDormand, Caleb Landry Jones, Kerry Condon, Sam Rockwell **2.25** Świat według Kiepskich **4.00** Nasz nowy dom **5.00** Nasz nowy dom

TVP SPORT

6.10 Retro TVP SPORT **8.10** Niezwykłe historie Biało - Czerwonych - Kazimierz Glabisz - reportaż **8.35** Piłka nożna - Liga Narodów 2024: Włochy - Francja **10.45** Boks - Gala KnockOut Boxing Night 37, Wrocław **13.05** RING TVP SPORT **14.05** Liga Narodów - podsumowanie **16.00** Koszykówka mężczyzn - eliminacje EURO 2025: Polska - Estonia **17.55** Koszykówka mężczyzn - eliminacje ME 2025: Łotwa - Belgia **20.05** Piłka nożna: Wisła Kraków - Stal Rzeszów **23.00** Sportowy Wieczór **23.45** Piłka nożna - Liga Narodów 2024: Polska - Szkocja **1.50** IO Paryż 2024 - Siatkówka mężczyzn

TTV

5.05 Dobra robota **6.05** Sport **6.10** Express **6.30** Diabelnie boskie - serial **7.00** Ukryta prawda **8.00** Szpital - program obyczajowy **10.00** Detektywi **11.00** Zakup w ciemno **12.00** Życie na kredycie **12.35** Damy i wieśniaczki. Ukraina **13.35** Gogglebox. Przed telewizorem **14.35** Zapukaj do moich drzwi - telenowela **15.45** Express **16.05** Zakup w ciemno **17.10** Dobra robota **17.45** Express **18.00** Sport **18.05** Zakup w ciemno **19.05** Życie na kredycie **19.45** Express **20.05** Życie na kredycie **20.40** Gogglebox. Przed telewizorem **21.45** Express **22.00** Damy i wieśniaczki. PL **23.00** Gogglebox. Przed telewizorem

STOPKLATKA

7.05 Matki, żony i kochanki - serial **9.00** Jednostka Specjalna "Dunaj" - serial **11.00** Komisarz Rex - serial **12.00** Katastrofy w przestworzach **16.00** Kojak - serial **18.05** Komisarz Rex - serial **19.05** Hudson i Rex - serial **20.00** Bohater z wyboru - thriller **21.55** Przebudzenie - thriller **23.40** Smakosz - horror

TV 4

8.00 Bogaty Dom - Biedny Dom **9.00** Dlaczego ja? **11.00** Trudne sprawy **14.00** Policjantki i Policjanci **15.00** Na ratunek 112 **16.00** Policjantki i Policjanci **18.00** Łowcy Skarbów **19.00** Policjantki i Policjanci **20.00** Malanowski. Nowe rozdanie **20.30** Sprawiedliwi - Wydział Kryminalny **23.35** Włatcy Móch: One

TV6

9.00 Kobra - oddział specjalny **12.00** Detektywi w akcji **13.05** Więzienie **14.00** Septagon **15.00** Policjantki i Policjanci **16.00** Kobra - oddział specjalny **17.00** Magnum: Detektyw z Hawajów **18.00** Strażnik Teksasu **20.00** Kryminalne zagadki Miami **22.00** Kości **23.00** Kości **0.00** Eksperyment - thriller, USA

TVP 1

7.00 Transmisja Mszy Świętej
7.40 Rok w ogrodzie
8.05 Rok w ogrodzie Extra
8.20 Pełnosprawni - magazyn
8.50 Fascynująca Antarktyka - dni wiecznego światła
9.10 Fascynujące dzikie ostępy zimą - Stoliczku nakryj się
9.30 Ranczo s.IX (106) - serial
10.30 Komisarz Alex (161) - serial
11.30 Ojciec Mateusz (411) - serial
12.30 Muły siostry Sary - western, USA, reż. Don Siegel, wyk. Shirley Mclane, Clint Eastwood, Manolo Fabregas, Alberto Morin
14.25 Okrasa łamie przepisy
15.00 Rolnik szuka żony - /10/ - reality show
16.05 Dziedzictwo (412) - serial
17.00 Teleexpress, Pogoda
17.35 Niepewność (1) - serial
18.25 Przed ekranem
18.40 Jaka to melodia?
19.30 Program informacyjny 19.30
20.05 Sport, Pogoda
20.20 Profilerka (11) - serial
21.20 Sicario 2. Soldado - film fabularny, USA, reż. Stefano Sollima, wyk. Benicio Del Toro, Isabela Merced, Josh Brolin, Jeffrey Donovan (HIT)
23.30 22 Jump Street - komedia kryminalna, USA, reż. Phil Lord, Christopher Miller, wyk. Jonah Hill, Channing Tatum, Peter Stormare, Amber Stevens
1.35 Jasne błękitne okna - dramat, reż. Bogusław Linda, wyk. Beata Kawka, Joanna Brodzik, Jacek Braciak, Bogusław Linda
3.20 Jaka to melodia?

TVP 2

4.55 Barwy szczęścia (3074 - 3076) - serial
6.35 M jak miłość (1828) - serial
7.30 Pytanie na śniadanie
12.10 Jak to się mówi, czyli Kasia u Bralczyka - /10/ - magazyn
12.50 Tak to leciało! - teleturniej
14.00 Familiada - teleturniej
14.35 Koło fortuny - teleturniej
15.15 Szansa na sukces. Opole 2025 - Sztywny Pal Azji
16.20 Na dobre i na złe (934) Najważniejszy człowiek na świecie - serial
17.30 Dobry tytuł
18.00 Słowo na niedzielę - W domu Piłata
18.15 Va Banque (839) - teleturniej
18.50 W poszukiwaniu dobrego filmu - magazyn
19.25 Rodzinka.pl s.V (112) - Gips - serial
20.00 The Voice of Poland s. XV - Live - widowisko muzyczne
23.00 Krucjata - Znak bliźniąt (11) - serial
0.00 Miłość aż po ślub - komedia romantyczna, Francja, reż. Reem Kherici, wyk. Nicolas Duvauchelle, Julia Piaton, Reem Kherici, Sylvie Testud, Francois - Xavier Demaison (HIT)
1.50 Podwójna tożsamość (3) - serial
2.55 Single od dziecka - komedia, USA, reż. Jennifer Westfeldt, wyk. Adam Scott, Jennifer Westfeldt, Maya Rudolph, Chris O'Dowd
4.45 Rodzinka.pl - serial
5.10 Zakończenie dnia

POLSAT

6.00 Nowy dzień z Polsat News
8.00 halo tu polsat
11.30 Ewa gotuje
12.00 Gliniarze
14.05 Nasz nowy dom
15.05 Sing 2 - film anim.
17.30 Awantura o kasę
18.50 Wydarzenia, Sport, Pogoda
19.30 Prezydenci i Premierzy
20.00 Rybnicka Jesień Kabaretowa RYJEK 2024

22.10 Szybko i wściekle - film sensacyjny, USA, Japonia, 2009, reż. Justin Lin, wyk. Vin Diesel, Paul Walker, Michelle Rodriguez, Gal Gadot, Jordana Brewster, John Ortiz, Laz Alonso, Jack Conley, Shea Whigham (HIT)
0.40 Ksiądz - horror sci - fi, USA, 2011, reż. Scott Stewart, wyk. Paul Bettany, Cam Gigandet, Maggie Q, Karl Urban, Lily Collins, Brad Dourif
2.35 Parasol bezpieczeństwa - komedia sensacyjna, USA, 2003, reż. Dennis Dugan, wyk. Martin Lawrence, Steve Zahn, Eric Roberts, Colm Feore, Bill Duke, Timothy Busfield
4.20 Na ratunek 112 ekstra
4.40 Disco Gramy

TVN

6.00 Uwaga!
6.15 Bugs Bunny Builders - anim.
6.45 Kuchenne rewolucje - program kulinarno - rozrywkowy
7.45 Dzień Dobry TVN
11.30 Na Wspólnej Omnibus - serial
13.20 MasterChef
14.55 Unboxing - Wielkie Otwarcie - program rozrywkowy
15.35 Skoki narciarskie: - PŚ, Lillehammer
18.10 Milionerzy
18.40 Sport, Pogoda, Fakty

19.30 Poskromienie złośnicy - komedia romantyczna, Polska 2022, reż. Anna Wieczur, wyk. Magdalena Lamparska, Mikołaj Roznerski, Piotr Cyrwus, Tomasz Sapryk, Dorota Stalińska (HIT)
22.00 Rocketman - film obyczajowy, Wielka Brytania, USA, Kanada 2019, reż. Dexter Fletcher, wyk. Taron Egerton, Jamie Bell, Richard Madden, Bryce Dallas Howard
0.30 Transformers - film przygodowy, USA 2007, reż. Michael Bay, wyk. Shia LaBeouf, Megan Fox, Josh Duhamel, Tyrese Gibson, Rachael Taylor, Anthony Anderson, Jon Voight
3.40 Szpital - program obyczajowy
4.45 Uwaga!

Sobota, 23.11

TVN 7

5.20 Szkoła - program obyczajowy
6.15 Wiza na miłość: pierwsze spotkanie
7.10 New Looney Tunes - animacja
8.10 Step Up IV: Rewolucja - musical, USA 2012
10.20 Ukryta prawda
11.25 Mówię Wam
12.05 Ukryta prawda
13.05 Wycieczkowiec
14.05 Ślub od pierwszego wejrzenia
15.05 Listy do M. Pożegnania i powroty - kulisy produkcji
15.45 Agencie, podaj łapę
17.50 Znów mam 17 lat - komedia
20.00 Sherlock Holmes: Gra cieni - film sensacyjny, USA 2011, reż. Guy Ritchie, wyk. Robert Downey Jr, Jude Law, Noomi Rapace, Rachel McAdams, Jared Harris, Stephen Fry (HIT)
22.50 300 - film przygodowy, USA 2006, reż. Zack Snyder, wyk. Gerard Butler, Lena Headey, Dominic West, David Wenham, Vincent Regan, Michael Fassbender, Rodrigo Santoro
1.05 Doktor Sen - horror
4.20 Druga strona medalu

TV PULS

6.00 Taki jest świat
7.00 Kobra - oddział specjalny - serial
10.00 Lombard: Życie pod zastaw
12.00 Lombard: Życie pod zastaw
14.00 Lombard: Życie pod zastaw
16.00 Lombard: Życie pod zastaw
18.00 Lombard: Życie pod zastaw
20.00 Pasażer - thriller, USA, Wielka Brytania, Francja, Chiny, Kanada 2018, reż. Jaume Collet - Serra, wyk. Florence Pugh, Jonathan Banks, Liam Neeson, Patrick Wilson, Sam Neill (HIT)
22.00 Lodowy szlak - thriller, USA 2020, reż. Jonathan Hensleigh, wyk. Amber Midthunder, Benjamin Walker, Laurence Fishburne, Liam Neeson, Marcus Thomas
0.10 16 przecznic - film sensacyjny, USA, Niemcy 2006, reż. Richard Donner, wyk. Bruce Willis, David Morse, David Zayas, Mos Def
2.05 Dyżur
3.05 Taki jest świat
4.00 Menu na miarę
5.00 Dyżur

TRWAM

14.45 Jak wygrać małżeństwo? **15.00** Polskie dziedzictwo **15.30** Wierzę w Boga **16.00** Informacje dnia **16.10** Historia PL **17.00** Akita 101 Łez **17.30** Przełamując bariery **17.55** Poczet Wielkich Polaków **18.00** Anioł Pański **18.05** Informacje dnia **18.15** Rozmowy niedokończone **19.25** Święty na każdy dzień **19.30** Manna z Nieba **19.45** Modlitwa z telefonicznym udziałem dzieci **20.00** Informacje dnia **20.20** Różaniec **20.50** Myśląc Ojczyzna **21.00** Apel Jasnogórski **21.20** Informacje dnia **21.40** Polski Punkt Widzenia **22.00** Warto być ojcem **22.15** Wyzwolenie **23.00** Odpowiedzialni za Kościół **23.30** Szkaplerz - znak Maryi

SUPER POLSAT

6.45 SuperLudzie Extra **7.05** Wszyscy razem, śladem Blue! **8.05** SpongeBob Kanciastoporty **9.05** Koralowy obóz **9.35** Harmidom **12.00** Świat według Kiepskich **15.35** Kopciuszek - musical **17.55** Szalone wakacje na kółkach - komedia przygodowa, USA, 2006, reż. Barry Sonnenfeld, wyk. Robin Williams, Cheryl Hines, Joanna 'JoJo' Levesque, Josh Hutcherson **20.00** Gala FEN 57 / Piotrków Trybunalski **0.00** Zła kobieta - komedia, USA, 2011, reż. Jake Kasdan, wyk. Cameron Diaz, Lucy Punch, Jason Segel, Justin Timberlake **2.00** Backdoor - wyjście awaryjne **2.30** Świat według Kiepskich **4.00** Nasz nowy dom

TVP SPORT

6.45 Koszykówka mężczyzn - eliminacje ME 2025: Łotwa - Belgia **8.40** Piłka nożna: Wisła Kraków - Stal Rzeszów **10.45** Piłka nożna. Liga Mistrzów - Skróty meczów 4. kolejki **12.40** Piłka nożna: Olimpia Grudziądz - Polonia Bytom **14.55** Fogo Futsal Ekstraklasa, 12. kolejka: Constract Lubawa - Legia Warszawa **17.00** Piłka nożna - Ekstraklasa - 16. kolejka: Lech Poznań - GKS Katowice **20.05** Boks - Gala PZB Suzuki Boxing Night 31, Kraków **23.15** Sportowy Wieczór **23.55** Piłka nożna - Ekstraklasa - 16. kolejka: Lech Poznań - GKS Katowice **2.00** IO Paryż 2024 - siatkówka mężczyzn - Finał

TTV

4.50 Ciężarówką przez Australię **5.50** Usterka **6.25** Express **6.45** DeFacto **7.45** Żony Podlasia **8.45** Gogglebox. Przed telewizorem **9.45** Express **10.05** Ciężarówką przez Australię **11.05** Lotnisko **12.05** Dobra robota **12.40** Zakup w ciemno **14.40** 99 - Gra o wszystko. VIP **15.45** Express **16.05** Gogglebox. Przed telewizorem **17.15** Droga do oświecenia **17.45** Express **18.05** Damy i wieśniaczki. PL **19.15** Diabelnie boskie - serial **19.45** Express **20.00** Zakup w ciemno **21.00** Gogglebox. Przed telewizorem **22.00** 99 - Gra o wszystko. VIP **23.00** Gogglebox. Przed telewizorem **1.00** Diabelnie boskie - serial

STOPKLATKA

6.00 Przygody Merlina - serial **6.55** Komisarz Rex - serial **9.55** Hudson i Rex - serial **11.55** Kojak - serial **14.05** Na drodze rozwoju: VISA - film dok. **14.15** Kojak - serial **17.30** Noce i dnie - serial **20.00** Kult - horror **22.05** Fuks - komedia sensacyjna, Polska **23.55** Gunman: Odkupienie - film sensacyjny

TV 4

6.00 Łowcy Skarbów **9.00** Galileo **11.05** JesteśmyDlaDzieci **11.30** Ewa gotuje **12.00** Dancing with the Stars. Taniec z Gwiazdami **14.30** 13 posterunek 2 **16.00** Policjantki i Policjanci **21.00** Sprawiedliwi - Wydział Kryminalny **0.00** Zamiana ciał - komedia **2.25** STOP Drogówka **3.25** LUBIĘ DISCO!

TV6

6.00 Benny Hill **7.20** Jeźdźcy smoków na końcu świata **8.50** Jeźdźcy smoków na końcu świata **9.25** Fałszywa wiara - thriller **11.00** Magnum: Detektyw z Hawajów **15.55** Columbo **18.00** Columbo **20.00** Kryminalne zagadki Miami **22.00** Kości **23.00** Kości **0.00** Impas - thriller **2.00** Włatcy móch

eprasa.pl 36b9e51ed2

TVP 1

7.00 Transmisja Mszy Świętej
8.00 Tydzień
8.30 ZdroWY Plan
8.45 Mistrzowie przetrwania
9.05 Przygoda na Mariensztacie – komedia
10.55 Komisarz Alex (277) – Wrobić psa – serial
11.55 Między ziemią a niebem
12.00 Anioł Pański
12.15 Między ziemią a niebem
12.40 Znaleziona perła – reportaż
13.00 Serengeti – Przywództwo
14.05 Kingsajz – komedia, reż. Juliusz Machulski, wyk. Jacek Chmielnik, Jerzy Stuhr, Katarzyna Figura, Grzegorz Heromiński, Joachim Lamża
16.05 Dziedzictwo (413) – serial
17.00 Teleexpress, Pogoda
17.35 Daję słowo – Maciej Orłoś – talk - show
18.40 Jaka to melodia?
19.30 Program informacyjny 19.30
20.05 Sport, Pogoda
20.20 Gra z Cieniem (11) – serial
21.20 Rolnik szuka żony – /11/ – reality show
22.15 Wydarzenie aktualne
23.00 Blue Jasmine – komediodramat, USA, reż. Woody Allen, wyk. Cate Blanchett, Alec Baldwin, Sally Hawkins, Bobby Cannavale, Peter Sarsgaard (HIT)
0.45 Sicario 2. Soldado – film fabularny, USA, reż. Stefano Sollima, wyk. Benicio Del Toro, Isabela Merced, Josh Brolin
2.50 22 Jump Street – komedia kryminalna, USA, reż. Phil Lord
4.40 Zakończenie dnia

TVP 2

5.25 Barwy szczęścia (3077 – 3078) – serial
6.35 M jak miłość (1829) – serial
7.30 Pytanie na śniadanie
11.05 The Voice of Poland s. XV – Live – widowisko muzyczne
14.00 Familiada – teleturniej
14.35 Koło fortuny – teleturniej
15.10 Szansa na sukces. Opole 2025 – Finał
17.10 Górna półka smaku
17.55 Jak to się mówi, czyli Kasia u Bralczyka – magazyn
18.35 Poczet świrów polskich – Jarosław Koziara
19.15 Rodzinka.pl s.V (113) – Nowe gniazdo – serial
20.00 Need for Speed – film fabularny, USA, Indie, reż. Scott Waugh, wyk. Aaron Paul, Dominic Cooper, Michael Keaton, Imogen Poots, Rami Malek (HIT)
22.20 Polska. Co dalej?
23.35 Umysł w ogniu – film fabularny, USA, reż. Gerard Barrett, wyk. Carrie - Anne Moss, Richard Armitage, Thomas Mann, Chloe Grace Moretz
1.20 Instynkt (10) – Łagodna – serial
2.15 Miłość aż po ślub – komedia romantyczna, Francja, reż. Reem Kherici, wyk. Nicolas Duvauchelle, Julia Piaton, Reem Kherici, Sylvie Testud, Francois - Xavier Demaison
3.55 Rodzinka.pl – serial
4.20 Zakończenie dnia

POLSAT

6.00 Nowy dzień z Polsat News
8.00 halo tu polsat
11.25 Sing 2 – film anim.
13.45 Królewna Śnieżka i Łowca – baśń filmowa, USA
16.30 Nasz nowy dom
17.30 Awantura o kasę
18.50 Wydarzenia, Sport, Pogoda
19.30 Państwo w Państwie

19.55 Mamma Mia! – musical, USA, Wielka Brytania, Niemcy, 2008, reż. Phyllida Lloyd, wyk. Meryl Streep, Pierce Brosnan, Amanda Seyfried, Stellan Skarsgard, Colin Firth, Julie Walters, Christine Baranski, Dominic Cooper (HIT)
22.20 Teściowie
23.20 Kiler – komedia sensacyjna, Polska, 1997, reż. Juliusz Machulski, wyk. Cezary Pazura, Małgorzata Kożuchowska, Jerzy Stuhr, Janusz Rewiński
1.40 Błękitna laguna: Przebudzenie – film przygodowy, USA, 2012, reż. Mikael Salomon, Eric Bross, wyk. Indiana Evans, Brenton Thwaites, Denise Richards, Patrick St. Esprit
3.30 Świat według Kiepskich
4.40 Disco Gramy

TVN

5.35 Uwaga!
5.50 Bitwa o gości
6.45 Kuchenne rewolucje – program kulinarno - rozrywkowy
7.45 Dzień Dobry TVN
12.00 Co za tydzień
12.45 Top Model
14.20 Kuchenne rewolucje – program kulinarno - rozrywkowy
15.30 Skoki narciarskie: – PŚ, Lillehammer
18.10 Milionerzy
18.40 Sport, Pogoda, Fakty
19.30 Lego Masters. Kierunek Polska

20.40 Ścigany – film sensacyjny, USA 1993, reż. Andrew Davis, wyk. Harrison Ford, Tommy Lee Jones, Jeroen Krabbe, Sela Ward, Joe Pantoliano, Julianne Moore (HIT)
23.20 300: Początek imperium – film przygodowy, USA 2014, reż. Noam Murro, wyk. Sullivan Stapleton, Eva Green, Lena Headey, Hans Matheson
1.25 Smętarz dla zwierzaków – horror, USA, Kanada 2019, reż. Kevin Kölsch, Dennis Widmyer, wyk. Jason Clarke, Amy Selmetz, John Lithgow
3.35 Rzeczy, których nie nauczył mnie ojciec
4.05 Uwaga!

SUPER POLSAT

6.45 SuperLudzie Extra **7.05** Wszyscy razem, śladem Blue! **8.05** SpongeBob Kanciastoporty **9.05** Koralowy obóz **9.35** Harmidom **10.05** JesteśmyDlaDzieci **10.35** Vivo - film anim. **12.35** Szalone wakacje na kółkach - komedia przygodowa **14.40** Czarownica - komedia romantyczna **16.45** Inwazja: Bitwa o Los Angeles - film sci - fi **19.10** Kopciuszek - musical, USA, Wielka Brytania, 2021, reż. Kay Cannon, wyk. Camila Cabello, Nicholas Galitzine, Idina Menzel, Pierce Brosnan **21.40** Łzy słońca - dramat wojenny **0.05** Wydział zabójstw, Hollywood - komedia sensacyjna **2.35** Świat według Kiepskich

TVP SPORT

6.45 Koszykówka mężczyzn - eliminacje EURO 2025: Polska - Estonia **8.35** Piłka nożna: Znicz Pruszków - ŁKS Łódź **10.40** Kamerą TVP Sport - To zależy. Dawid Tomala **11.15** Piłka nożna - Ekstraklasa - 16. kolejka: Lech Poznań - GKS Katowice **13.25** Sportowy top tygodnia - magazyn **14.25** Piłka nożna: Polonia Warszawa - Ruch Chorzów **16.35** Koszykówka mężczyzn - eliminacje ME 2025, Tallin: Estonia - Polska **19.35** IO Paryż 2024 - Polscy siatkarze **21.35** Magazyn 2. ligi piłkarskiej **22.15** Sportowy Wieczór **23.00** Boks - Gala PZB Suzuki Boxing Night 31, Kraków **1.20** Boks - Gala w Norfolk, Wirginia

STOPKLATKA

6.00 Przygody Merlina - serial **6.55** Komisarz Rex - serial **9.55** Hudson i Rex - serial **13.00** Niedziela na luzie: Bliźniacy - komedia kryminalna **15.20** Książę i ja - komedia romantyczna **17.30** Czterej pancerni i pies cz. 1 - 2 - serial **19.50** Ludzie honoru - dramat **22.40** Ślepa furia - film akcji, USA

TV 4

8.00 Samochody, które podbiły świat **9.00** Jezus i jego życie **10.00** Galileo **12.00** Jaś Fasola radzi **12.05** Naga broń 33 i 1/3: Ostateczna zniewaga - komedia **13.55** Mroczna wieża - film fantasy **15.55** Uroczysko **18.00** Galileo **20.00** Włatcy Móch: One **21.00** Gwiazdy Kabaretu **22.00** Zamiana ciał - komedia

Niedziela, 24.11

TVN 7

5.20 Szkoła – program obyczajowy
6.15 Wiza na miłość: pierwsze spotkanie
7.10 New Looney Tunes – animacja
7.45 Pinokio – film przygodowy
10.05 Ukryta prawda
14.05 Wycieczkowiec
15.05 Street Dance – film obyczajowy, Wielka Brytania 2010
17.15 Nie kłam, kochanie – komedia romantyczna, Polska 2008
19.25 Unboxing – Wielkie Otwarcie – program rozrywkowy
20.00 Gladiator – dramat historyczny, Wielka Brytania, USA 2000, reż. Ridley Scott, wyk. Russell Crowe, Joaquin Phoenix, Connie Nielsen, Oliver Reed, Richard Harris, Derek Jacobi, Djimon Hounsou (HIT)
23.25 Nostalgia anioła – film obyczajowy, USA, Nowa Zelandia, Wielka Brytania 2009, reż. Peter Jackson
2.10 Człowiek na krawędzi – film sensacyjny, USA 2012, reż. Asger Leth
4.15 Druga strona medalu
4.30 Druga strona medalu

TV PULS

5.35 Kobra – oddział specjalny – serial
7.35 Taki jest świat
8.15 Ranczo – serial
13.35 Niania w Nowym Jorku – komediodramat, USA 2007
15.40 Pożyczony narzeczony – komediodramat, USA 2011
17.55 Powiedz tak – komedia romantyczna, Niemcy, USA 2001, reż. Adam Shankman, wyk. Alex Rocco, Bridgette Wilson - Sampras, Jennifer Lopez
20.00 Prawo zemsty – thriller, USA 2009, reż. F.Gary Gray, wyk. Bruce McGill, Colm Meaney, Gerard Butler, Jamie Foxx, Leslie Bibb (HIT)
22.05 Gliniarz z Beverly Hills 2 – komedia sensacyjna, USA 1987, reż. Tony Scott, wyk. Brigitte Nielsen, Eddie Murphy, John Ashton, Judge Reinhold
0.05 Tajna broń – film sensacyjny, USA 1996
2.25 Dyżur
3.00 Taki jest świat
4.00 Dyżur
5.00 Dzielnica strachu – serial

TRWAM

16.10 Koncert życzeń **16.45** Zrozumieć wartość życia **17.00** Natura et Homo **17.30** Sól ziemi **17.55** Poczet Wielkich Polaków **18.00** Anioł Pański **18.05** Informacje dnia **18.15** Rozmowy niedokończone **19.25** Święty na każdy dzień **19.30** Moja katolicka rodzina **20.00** Informacje dnia **20.20** Różaniec **20.50** Myśląc Ojczyzna **21.00** Apel Jasnogórski **21.20** Informacje dnia **21.40** Retrospekcja **21.45** Stan Bezpieczeństwa Państwa **21.55** Święty na każdy dzień **22.00** Polskie dziedzictwo **22.30** Muzyczne chwile **22.45** Jak wygrać małżeństwo? **23.00** Jak my to widzimy **23.30** Tam, gdzie Bóg płacze

TTV

5.00 Gogglebox. Przed telewizorem **5.45** Usterka **6.20** Express **6.40** DeFacto **7.40** Lotnisko **8.40** Życie na kredycie **9.45** Express **10.05** Droga do oświecenia **10.35** Gogglebox. Przed telewizorem **11.40** Żony Podlasia **12.40** Zakup w ciemno **13.40** Damy i wieśniaczki. PL **14.40** Gogglebox. Przed telewizorem **15.45** Express **16.05** Gogglebox. Przed telewizorem **17.05** Życie na kredycie **17.45** Express **18.05** Życie na kredycie **18.45** Kanapowczynie **19.45** Express **20.00** Zakup w ciemno **21.00** Gogglebox. Przed telewizorem **22.00** Żony Podlasia **23.00** Damy i wieśniaczki. PL **0.00** Droga do oświecenia

TVP 1

7.00 Transmisja Mszy Świętej
7.30 Studio Raban – magazyn
8.00 Akacjowa 38 (476) – serial
8.50 Ranczo s.IX (107) – serial
9.45 Komisarz Alex (162) – serial
10.45 Ojciec Mateusz (137) – serial
11.35 Korona królów. Jagiellonowie (236) – serial
12.10 Agrobiznes
12.35 Magazyn Rolniczy
12.50 Serengeti – Przywództwo
14.00 Wichrowe wzgórze (55) – serial
14.55 Jaka to melodia?
15.35 Gra słów. Krzyżówka
16.05 Dziedzictwo (414) – serial
17.00 Teleexpress, Pogoda
17.20 Jaka to melodia?
17.55 Klan (4416) – telenowela
18.25 Reporterzy – magazyn
18.45 Akacjowa 38 (504) – serial
19.30 Program informacyjny 19.30
19.55 Pytanie dnia
20.10 Sport, Pogoda
20.30 Teatr Telewizji – Miłość – spektakl teatralny, reż. Błażej Peszek, wyk. Jan Peszek, Anna Polony (HIT)
22.10 Świat bez fikcji – Zwycięstwo za wszelką cenę
23.20 Balans bieli – magazyn
0.05 Nie jesteśmy aniołami – komedia, USA, reż. Neil Jordan, wyk. Robert De Niro, Demi Moore, Sean Penn
2.05 Pokolenie – dramat, reż. Andrzej Wajda, wyk. Tadeusz Łomnicki, Urszula Modrzyńska, Tadeusz Janczar, Ryszard Kotys, Janusz Paluszkiewicz
3.35 Jaka to melodia?
4.25 Zakończenie dnia

POLSAT

6.00 Nowy dzień z Polsat News
8.30 Malanowski i Partnerzy
9.30 Sekrety rodziny
10.30 Dlaczego ja?
11.30 Gliniarze
14.35 Dlaczego ja?
15.50 Wydarzenia, Pogoda
16.20 Interwencja
16.30 Na ratunek 112
17.00 Gliniarze
18.00 Pierwsza miłość
18.50 Wydarzenia, Sport, Pogoda
19.18 Gość Wydarzeń
19.40 Uroczysko

20.20 Szybcy i wściekli 7 – film sensacyjny, USA, Chiny, Japonia, 2015, reż. James Wan, wyk. Vin Diesel, Paul Walker, Jason Statham, Dwayne Johnson, Michelle Rodriguez, Kurt Russell (HIT)
23.10 Ścigani – film sensacyjny, USA, Niemcy, 2008, reż. Timur Bekmambetov, wyk. Angelina Jolie, James McAvoy, Morgan Freeman, Terence Stamp, Thomas Kretschmann
1.40 Dług – dramat sensacyjny, Polska, 1999, reż. Krzysztof Krauze, wyk. Robert Gonera, Jacek Borcuch, Andrzej Chyra, Cezary Kosiński, Krzysztof Gordon, Agnieszka Warchulska
3.50 Zjedz Alaskę

SUPER POLSAT

6.05 Wydarzenia wieczorne **6.45** SuperLudzie Extra **7.00** Na ratunek 112 **8.30** TOP CHEF **10.00** Wydarzenia 24 **10.30** SuperLudzie **11.30** Świat według Kiepskich **14.05** Ninja Warrior Polska **16.00** TOP CHEF **17.30** Świat według Kiepskich **20.00** Bitwa o palety **21.00** Strzelec wyborowy - film sensacyjny, USA, 2005, reż. Marcus Adams, wyk. Wesley Snipes, Emma Samms, William Hope, Anthony Warren **23.00** W cywilu 5: Pole bitwy - film sensacyjny, USA, 2017, reż. James Nunn, wyk. Mike "The Miz" Mizanin, Anna Van Hooft **1.00** Bitwa o palety **2.00** Świat według Kiepskich **4.00** Nasz nowy dom

STOPKLATKA

8.55 Jednostka Specjalna "Dunaj" - serial **9.55** Komisarz Rex - serial **11.55** Katastrofy w przestworzach **15.55** Kojak - serial **18.05** Komisarz Rex - serial **19.05** Hudson i Rex - serial **20.00** Ballistic - film sensacyjny **21.55** Uprowadzenie, - film sci - f **23.50** Święci z Bostonu - film sensacyjny

TVP 2

4.35 Na dobre i na złe (908) – serial
5.30 M jak miłość (1708) – serial
6.25 Opieka nad rodziną pacjenta hospicyjnego
6.55 Barwy szczęścia (3078) – serial
7.30 Pytanie na śniadanie
8.45 Serwis Info
11.15 Okrasa łamie przepisy
11.50 W poszukiwaniu dobrego filmu – magazyn
12.30 Koło fortuny – teleturniej
13.15 Miłość i nadzieja (78) – serial
14.05 Va Banque (839) – teleturniej
14.35 Na sygnale (634) – serial
15.05 Na dobre i na złe (934) – serial
16.00 Koło fortuny – teleturniej
16.35 Familiada – teleturniej
17.20 Miłość i nadzieja (79) – serial
18.15 Va Banque (840) – teleturniej
18.50 Jeden z dziesięciu – teleturniej
19.30 Barwy szczęścia (3078) – serial
20.05 Barwy szczęścia (3079) – serial
20.40 Kulisy serialu
20.55 M jak miłość (1830) – serial
21.55 Na sygnale (635) – Chłopaki naprawdę nie płaczą – serial
22.30 Krew z krwi (6) – serial
23.25 Po miłość – dramat obyczajowy, reż. Andrzej Mańkowski, wyk. Jowita Budnik, Artur Dziurman, Mamadou Ba, Patrycja Ziniewicz (HIT)
1.05 O mnie się nie martw (8) – serial
2.05 Umysł w ogniu – film fabularny, USA, reż. Gerard Barrett, wyk. Carrie - Anne Moss, Richard Armitage, Thomas Mann, Chloe Grace Moretz
4.10 Zakończenie dnia

TVN

5.40 Uwaga!
5.55 Ukryta prawda
6.50 Kuchenne rewolucje
7.45 Dzień Dobry TVN
11.20 Kuchenne rewolucje
12.15 Ukryta prawda
13.20 Ukryta prawda
14.20 Szpital – program obyczajowy
15.25 Kuchenne rewolucje
16.35 Ukryta prawda
17.40 Detektywi
18.38 Kroniki Pucharu Świata w skokach narciarskich
18.40 Sport, Pogoda, Fakty
19.40 Uwaga!
20.00 Doradca smaku
20.10 Na Wspólnej – serial
20.50 Milionerzy

21.30 Stolen – film sensacyjny, USA 2012, reż. Simon West, wyk. Nicolas Cage, Malin Akerman, Josh Lucas (HIT)
23.35 Poskromienie złośnicy – komedia romantyczna, Polska 2022, reż. Anna Wieczur, wyk. Magdalena Lamparska, Mikołaj Roznerski, Piotr Cyrwus, Tomasz Sapryk, Dorota Stalińska, Elżbieta Trzakoś
2.00 Co za tydzień
2.40 Szpital – program obyczajowy
3.40 Uwaga!

TVP SPORT

6.15 Międzynarodowy Puchar Polski Strongman 2024 - Rzeszów **7.15** Piłka nożna: Lech Poznań - GKS Katowice **9.20** IO Paryż 2024 - Szermierka **10.15** Sportowy top tygodnia **11.15** Koszykówka mężczyzn - eliminacje ME 2025: Estonia - Polska **13.10** Piłka nożna: Podbeskidzie Bielsko - Biała - Pogoń Grodzisk Mazowiecki **15.10** Magazyn 2. ligi piłkarskiej **15.55** Piłka nożna: Polonia Warszawa - Ruch Chorzów **18.00** Betclic 1. liga magazyn **18.55** Piłka nożna: Miedź Legnica - Wisła Płock **21.00** Betclic 1. liga magazyn **21.35** GOL **22.55** Sportowy Wieczór **23.35** Piłka nożna. Liga Mistrzów - Skróty meczów

TV 4

9.00 Dlaczego ja? **11.00** Trudne sprawy **14.00** Policjantki i Policjanci **15.00** Na ratunek 112 **16.00** Policjantki i Policjanci **18.00** Łowcy Skarbów **19.00** Policjantki i Policjanci **20.00** Malanowski. Nowe rozdanie **20.30** Sprawiedliwi - Wydział Kryminalny **21.40** Equilibrium - film sci - fi **23.50** Krwawy biznes - film akcji

Poniedziałek, 25.11

TVN 7

5.10 Szkoła – program obyczajowy
7.10 Szpital – program obyczajowy
8.15 Ukryta prawda
11.25 W – 11 Wydział Śledczy – program kryminalny
12.50 Detektywi
13.50 Opowieści małżeńskie
14.50 Sędzia Anna Maria Wesołowska
16.55 Wycieczkowiec
17.55 Szpital – program obyczajowy
18.55 Ukryta prawda
20.00 Wycieczkowiec
21.00 Kler – film obyczajowy, Polska 2018, reż. Wojciech Smarzowski, wyk. Arkadiusz Jakubik, Robert Więckiewicz, Jacek Braciak, Joanna Kulig, Janusz Gajos (HIT)
23.50 Sherlock Holmes: Gra cieni – film sensacyjny, USA 2011, reż. Guy Ritchie, wyk. Robert Downey Jr, Jude Law, Noomi Rapace, Rachel McAdams, Jared Harris, Stephen Fry
2.35 Mówię Wam
3.15 Żyjąc z potworem
4.20 Druga strona medalu

TV PULS

6.00 Nash Bridges – serial
8.00 Kobra – oddział specjalny – serial
9.00 Unforgettable: Zapisane w pamięci – serial
10.00 Zaklinaczka duchów – serial
11.00 Nie igraj z aniołem – serial
12.55 Zaklinaczka duchów – serial
13.50 Unforgettable: Zapisane w pamięci – serial
14.50 Lombard: Życie pod zastaw
15.50 Ranczo – serial
18.00 Lombard: Życie pod zastaw
20.00 Angielska robota – film kryminalny, USA, Wielka Brytania, Australia 2008, reż. Roger Donaldson, wyk. Jason Statham, Saffron Burrows, Stephen Campbell Moore (HIT)
22.15 Joker – dramat sensacyjny, USA 2015, reż. Simon West, wyk. Dominik Garcia, Hope Davis, Jason Statham
0.00 Odrzut – film akcji, Kanada 2011, reż. Terry Miles, wyk. Danny Trejo, Keith Jardine, Lochlyn Munro, Serinda Swan
2.00 Dzielnica strachu – serial
3.00 Lombard: Życie pod zastaw

TRWAM

16.10 Sanktuaria polskie **16.30** Porady Medyczne Bonifratrów **17.00** Świadkowie **17.30** Spotkanie Rodziny Radia Maryja **20.00** Informacje dnia **20.20** Różaniec **20.50** Myśląc Ojczyzna **21.00** Apel Jasnogórski **21.20** Informacje dnia **21.40** Polski Punkt Widzenia **22.00** Z wędką nad wodę **22.30** Filmowe Życiorysy PL **23.00** Matusia - siostra Matylda Getter **0.00** Słowo życia **0.05** Świat w obrazach **0.10** Informacje dnia **0.30** Spotkanie Rodziny Radia Maryja **3.00** Informacje dnia **3.20** Różaniec **3.50** Myśląc Ojczyzna **4.00** Apel Jasnogórski **4.20** Informacje dnia **4.40** Polski Punkt Widzenia

TTV

5.10 Lotnisko **6.10** Express **6.30** Diabelnie boskie - serial **7.00** Ukryta prawda **8.00** Szpital - program obyczajowy **10.00** Detektywi **11.00** Zakup w ciemno **12.00** Życie na kredycie **12.35** Damy i wieśniaczki. PL **13.35** Gogglebox. Przed telewizorem **14.35** Zapukaj do moich drzwi - telenowela **15.45** Express **16.05** Zakup w ciemno **17.15** DeFacto **17.45** Express **18.00** Sport **18.05** Życie na kredycie **18.40** Nic do zgłoszenia **19.45** Express **20.05** Zakup w ciemno **21.10** Życie na kredycie **21.45** Express **22.00** Gogglebox. Przed telewizorem **0.00** Damy i wieśniaczki. PL **1.00** 99 - Gra o wszystko. VIP

TV6

9.00 Kobra - oddział specjalny **12.00** Detektywi w akcji **13.05** Więzienie **14.00** Septagon **15.00** Policjantki i Policjanci **16.00** Kobra - oddział specjalny **17.00** Magnum: Detektyw z Hawajów **18.00** Strażnik Teksasu **20.00** CSI: Kryminalne zagadki Nowego Jorku **22.00** Sprawiedliwi - Wydział Kryminalny

eprasa.pl 36b9e51ed2

Łączy ich miłość do muzyki

Zespół występuje w tradycyjnych strojach biłgorajskich.

BIŁGORAJ

13 listopada w sali koncertowej Państwowej Szkoły Muzycznej I stopnia w Biłgoraju odbył się koncert Zespołu Wokalnego „Zawierucha" działającego przy Młodzieżowym Domu Kultury.

Wydarzenie miało miejsce w ramach koncertów pod hasłem „Cyklicznie... muzycznie...". „Zawierucha" to zespół wokalno-instrumentalny, który od ponad dziesięciu lat zachwyca mieszkańców Biłgoraja. Stworzony z pasji do muzyki przez **Jarosława Kloca** i **Andrzeja Czernika**, obecnie kierowany jest przez **Kornelię Rudy**, a instrumenty prowadzi nadal Jarosław Kloc.

Podczas koncertu publiczność miała okazję zachwycić się nie tylko pięknem pieśni, ale także zaangażowaniem młodych artystów, które z pewnością na długo pozostanie w pamięci wszystkich obecnych. Jest to dowód na to, że lokalna kultura i muzyka mają wciąż ogromne znaczenie dla młodych ludzi oraz całej społeczności.

Grupa składa się z młodych artystów w wieku od 13 do 18 lat, których łączy jedno – miłość do muzyki oraz chęć zachowania lokalnych tradycji. Zespół może poszczycić się różnorodnością instrumentów, na których gra kilkanaście osób. Wśród nich znajdują się akordeon, wiolonczela, skrzypce, flet, klarnet, trąbka oraz perkusja.

Użycie tradycyjnych strojów biłgorajskich dodaje występom autentyczności i uroku, co sprawia, że każda prezentacja jest nie tylko muzycznym, ale i kulturalnym przeżyciem.

W repertuarze „Zawieruchy" znajdują się pieśni z regionu Biłgorajszczyzny oraz Roztocza, w autorskich aranżacjach, co podkreśla ich rolę w podtrzymywaniu lokalnych tradycji. Zespół regularnie występuje na licznych festiwalach i konkursach, zdobywając uznanie na scenie lokalnej, krajowej i międzynarodowej. Ich talent doceniło również wiele zagranicznych publiczności, gdzie z powodzeniem koncertowali m.in. w Bułgarii, Czarnogórze, Macedonii, Słowacji, Ukrainie, Francji, Grecji oraz Szwajcarii.

Działalność „Zawieruchy" to nie tylko forma artystyczna, ale również ważny element wychowawczy, który łączy młodzież z potężnym dziedzictwem kulturowym regionu. Dzięki ich muzyce, tradycja ludowa Biłgorajszczyzny jest nieprzerwanie przekazywana dalszym pokoleniom.

ez

Pracowali dla lokalnych społeczności

TARNOGRÓD

Sołtys to osoba, która doskonale rozumie potrzeby swojej społeczności. Działa na rzecz dobra wszystkich mieszkańców, dbając o ich codzienne sprawy i podejmując inicjatywy, które pozytywnie wpływają na rozwój wsi. W gminie Tarnogród dobiegła końca kadencja sołtysów. Była to okazja do podziękowania im za lata pracy.

Piotr Marczak był sołtysem sołectwa Wola Różaniecka przez 35 lat.

Podczas sesji Rady Miejskiej w Tarnogrodzie, która odbyła się 8 listopada, burmistrz **Paweł Dec** oraz przewodniczący rady **Dariusz Dołomisiewicz** w obecności wszystkich radnych i przybyłych gości uroczyście podziękowali za współpracę ustępującym sołtysom i przewodniczącym zarządów dzielnic za wieloletnią pracę na rzecz swoich miejscowości i dzielnic. W trakcie obrad wręczyli pamiątkowe dyplomy oraz symboliczne upominki. Burmistrz wyraził szczere uznanie dla sołtysów i przewodniczących, podkreślając, jak ważną rolę odegrali w budowaniu wspólnoty oraz w działaniach na rzecz rozwoju gminy Tarnogród.

Szczególne podziękowania zostały skierowane do: **Adama Pogorzelca**, sołtysa sołectwa Luchów Dolny (40 lat pracy na rzecz lokalnej społeczności); **Piotra Marczaka**, sołtysa sołectwa Wola Różaniecka (35 lat pracy); **Mariana Strusa**, sołtysa sołectwa Różaniec Pierwszy (17 lat); **Jana Abramka**, sołtysa sołectwa Luchów Górny (17 lat); **Czesława Larwy**, sołtysa sołectwa Różaniec Drugi (13 lat); **Tadeusza Budzyńskiego**, sołtysa sołectwa Pierogowiec (5 lat); **Ireny Postrzech**, przewodniczącej Zarządu Dzielnicy Przedmieście Błonie (33 lata); **Henryki Krasowskiej**, przewodniczącej Zarządu Dzielnicy Przedmieście Płuskie (17 lat); **Ryszarda Szponara**, przewodniczącego Zarządu Dzielnicy Śródmieście (17 lat); **Bronisława Misiągiewicza**, przewodniczącego Zarządu Dzielnicy Przedmieście Różanieckie (13 lat).

Ponadto burmistrz Dec skierował życzenia dla nowo wybranych sołtysów i przewodniczących. Życzył im wytrwałości w konsekwentnym realizowaniu wszystkich zamierzonych planów i działań, gotowości do stawiania czoła nowym wyzwaniom oraz zadowolenia z pełnionej funkcji, tak aby mandat zaufania procentował wspólnymi sukcesami całej wspólnoty gminnej.

Na nową kadencję zostali wybrani: **Henryk Bryła** (sołectwo Luchów Górny), **Leszek Ćwikła** (Luchów Dolny), **Artur Pokrywka** (Pierogowiec), **Grzegorz Paluch** (Wola Różaniecka), **Anna Buńko** (Różaniec Drugi), **Mariusz Grasza** (Różaniec Pierwszy); **Mariusz Kurzydło** (przewodniczący Zarządu Dzielnicy Przedmieście Błonie), **Jakub Fusiarz** (Śródmieście); **Marcin Pawłuszkiewicz** (Przedmieście Różanieckie), **Tadeusz Śmieciuch** (Przedmieście Płuskie), **Dariusz Dołomisiewicz** (Przedmieście Bukowskie).

ez

Weź nie pytaj, weź się zbadaj

ZAMOŚĆ

Na Rynku Wielkim odbył się finał akcji „#azbadajto, a zróbmy to razem!". Można było zapisać się na bezpłatne badania profilaktyczne oraz skorzystać z porad urologa, dietetyka i rehabilitanta.

Celem akcji była m.in. popularyzacja wiedzy na temat raka piersi.

To inicjatywa Stowarzyszenia Kobiet Po Leczeniu Raka Piersi „Zamojskie Amazonki", szpitala „papieskiego", NU-MED Centrum Diagnostyki i Terapii Onkologicznej w Zamościu oraz Urzędu Miasta Zamość.

9 listopada w godz. 12-15 na zainteresowanych czekały zamojskie Amazonki, można było zapoznać się z ofertą pracowni perukarskiej, swoje stoisko miały Zamojskie Zakłady Zbożowe, pomagała młodzież ze Szkolnego Klubu Wolontariatu działającego przy Zespole Szkół Ponadpodstawowych nr 1 w Zamościu, a do wykonywania badań profilaktycznych zachęcała m.in. wiceprezydent Zamościa **Marta Pfeifer**.

Celem akcji była popularyzacja wiedzy nie tylko na temat raka piersi, ale również zwrócenie uwagi na problem nowotworów wśród mężczyzn i profilaktykę, która potrafi ocalić życie. Dla przykładu – wcześnie wykryty rak jąder jest w 100 proc. wyleczalny. Zwieńczeniem wydarzenia był koncert w wykonaniu uczniów z I LO w Zamościu.

lew

Spotkanie z historią

GM. TOMASZÓW LUBELSKI

W świetlicy w Zamianach 7 listopada odbył się Wieczór Regionalistyczny. Wydarzenie, które przyciągnęło lokalną społeczność i pasjonatów historii, zorganizowali sołtys Zamian, KGW Jarzębina w Zamianach, Tomaszowskie Towarzystwo Regionalne im. doktora Janusza Petera oraz gmina Tomaszów Lubelski.

Wieczór Regionalistyczny w Zamianach. Fot. Łukasz Majewski

Wieczór poprowadził prezes Tomaszowskiego Towarzystwa Regionalnego – **Jarosław Joniec**.

Uczestnicy spotkania mieli okazję wysłuchać interesującego wykładu **Mateusza Jelenia** z Katedry Archiwistyki i Nauk Pomocniczych Historii w Instytucie Historii UMCS zatytułowanego „Dzieje folwarku Zamiany w latach 1830-1937, czyli o tym, jak wymiana gruntów doprowadziła do pojawienia się Rosjan w rejonie Tomaszowa".

Anna Pitura i **Mirosław Tereszczuk** przedstawili działalność społeczną i twórczość regionalistyczną **Lecha Domienika**. Zaprezentowali również utwory regionalisty z Majdanu Górnego.

Lech Domienik podzielił się swoimi wspomnieniami i historią rodziny. Zaprezentował też utwory takie jak: „Elegia o miłości" i „Legenda o grodzisku Medno".

Stanisław Koper wygłosił referat dotyczący historii powstania i działalności jednostek Korpusu Ochrony Pogranicza, w tym 1 Pułku Kawalerii KOP.

Natomiast Jarosław Joniec przedstawił słuchaczom wybrane elementy z historii Tomaszowskiego Towarzystwa Regionalnego oraz jego działalności wydawniczej dotyczącej Zamian i Szarowoli.

W wieczorze regionalistycznym uczestniczyło około 90 osób. Byli to mieszkańcy Zamian, Szarowoli, Tomaszowa Lubelskiego i innych miejscowości, a także członkowie TTR, reprezentacja Grupy Rekonstrukcji Historycznej Ludności Cywilnej Tomaszów Lubelski i Tomaszowskiego Szwadronu im. 1-go Pułku Kawalerii Korpusu Ochrony Pogranicza (członkowie zaprezentowali w sali historyczne eksponaty).

Na wydarzenie przybyli też: wójt **Marzena Czubaj-Gancarz**, ks. **Jacek Rak** – proboszcz Parafii w Szarowoli i **Witold Pitura** – przewodniczący Rady Powiatu Tomaszowskiego.

O poczęstunek dla wszystkich zadbały panie z KGW i sołtys.

wd

eprasa.pl 36b9e51ed2

NAPISZ LIST DO WYBRANEJ OSOBY I UZASADNIJ, DLACZEGO

Wybierz sobie

NASZA AKCJA

Tego dnia na prezenty czekają dzieci i dorośli. Tacy, którzy wierzą i ci, którzy nie wierzą w Świętego Mikołaja. A ten 6 grudnia ma mnóstwo pracy. Dlatego po raz kolejny rozpoczynamy naszą akcję, bo znów chcemy mu pomóc.

Od kilku lat w akcji „Kroniki Tygodnia" uczestniczą VIP-y z całego regionu, samorządowcy i przedsiębiorcy. Każdy z nich obdarowuje prezentem wybraną przez siebie osobę. Jeśli ktoś jeszcze chciałby do nich dołączyć, zapraszamy!

Z roku na rok nasza akcja przyciąga coraz szersze grono uczestników. Radość płynąca z tego, że nie trzeba nikogo specjalnie namawiać do udziału, jest dla mnie ogromna. W dniu, który uznajemy za szczególny, każdy z nas ma szansę poczuć się jak święty, doświadczając niezwykłych emocji – od czytania wzruszających listów, po radość z obdarowywania prezentami i autentyczną satysfakcję płynącą z prostego, dobrego uczynku dla tych, którzy w okresie świątecznym tego najbardziej potrzebują – zaznacza **Piotr Pyrkosz**, redaktor naczelny „Kroniki Tygodnia". – Nasze redakcyjne elfy już zaczęły przedświąteczną krzątaninę i wybrały liczne grono Mikołajów, do których nasi Czytelnicy mogą pisać listy. Gdyby jednak okazało się, że do kogoś nie zadzwoniły, prosimy serdecznie o telefon do nas pod nr 84 627 00 11.

W ubiegłym roku Mikołaje otrzymali setki listów! Z pomocą rodziców pisały do nich kilkuletnie dzieci, przedszkolaki wysyłały kartki z rysunkami. Były też listy od starszych „dzieci", nastolatków i dorosłych.

Jak będzie w tym roku? Wkrótce się okaże.

red

Sławomir Zawiślak
Poseł na Sejm RP

Rafał Zwolak
Prezydent Miasta Zamość

Stanisław Grześko
Starosta Zamojski

Henryk Karwan
Starosta Tomaszowski

Robert Bondyra
Burmistrz Tyszowiec

Marek Łuszczyński
Burmistrz Lubyczy Królewskiej

Marta Majewska
Burmistrz Miasta Hrubieszów

Rafał Kowalik
Burmistrz Szczebrzeszyna

Mariusz Zając
Burmistrz Łaszczowa

Edyta Wolanin
Burmistrz Zwierzyńca

Mikołaje czekają na listy

Akcja „Wybierz sobie Mikołaja" adresowana jest przede wszystkim do dzieci, ale nie tylko.
Do Mikołajów mogą pisać również dorośli. Prezenty trafią przed świętami Bożego Narodzenia do osób wybranych przez Mikołajów. Podarki zostaną wręczone w połowie grudnia, podczas mikołajkowej imprezy w Hotelu Koronny w Zamościu. Zasady naszej zabawy są proste. Nasi Mikołaje czekają na Wasze listy.
Napiszcie do wybranego Mikołaja, o jakim prezencie marzycie i dlaczego zwracacie się do tej, a nie innej osoby. Opiszcie swoją sytuację.
Można prosić Mikołaja o prezent dla siebie lub dla kogoś, kto Waszym zdaniem potrzebuje wsparcia i pomocy przed świętami.
Wszystkie listy przekażemy naszym Mikołajom, a każdy z nich wybierze jedną osobę lub kilka, jeśli będzie hojny.
Pamiętajcie, że możecie wybrać tylko jednego Mikołaja. Do listu należy dołączyć zamieszczony obok kupon, który trzeba oczywiście wypełnić.
Korespondencję do Mikołaja można wysłać lub przynieść do redakcji **do 6 grudnia do godz. 16.00**
lub wysłać na adres: Redakcja Kroniki Tygodnia, 22-400 Zamość, ul. Żeromskiego 3, z dopiskiem „Wybierz sobie Mikołaja".
Zwracając się do Mikołaja o prezent, trzeba pamiętać, że może on mieć wartość do 300 zł.

eprasa.pl 36b9e51ed2

AKURAT OD NIEJ CHCESZ DOSTAĆ WYMARZONY PREZENT

Mikołaja

Wojciech Żukowski
Burmistrz Miasta Tomaszów Lub.

Renata Miziuk
Wiceburmistrz Tomaszowa Lub.

Marzena Czubaj-Gancarz
Wójt Gminy Tomaszów Lubelski

Ryszard Gliwiński
Wójt Gminy Zamość

Mariusz Kukiełka
Wójt Gminy Łabunie

Krzysztof Seń
Wójt Gminy Sitno

Dariusz Kozłowski
Wójt Gminy Telatyn

Zbigniew Naklicki
Wójt Gminy Susiec

Roman Miedziak
Wójt Gminy Rachanie

Mateusz Jarosz
Wójt Gminy Bełżec

Wojciech Kuźma
Właściciel firmy Bistro „Powiedz cześć"

Konrad Sinica
Zastępca Redaktora Naczelnego „Kroniki Tygodnia"

Kamil Pachla
Właściciel firmy Klima Świat

Sebastian Morawski
Właściciel firmy Galeria Skarbów

Damian Sokołowski
Właścicel firmy BUDBRAM

Katarzyna Mazurek
Właścicielka Kliniki Zdrowia i Urody

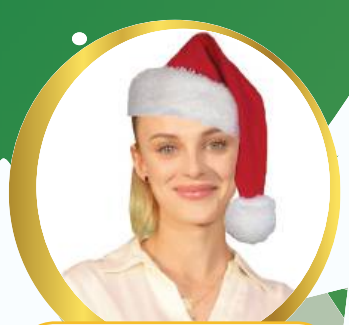

Melisa Cieśla-Ostasz
Właścicielka Fit&Healthy oraz Hotelu Koronny Zamość

Napisz list do Mikołaja
i dołącz do niego ten **kupon**

Napisz list do Mikołaja

Wybieram Mikołaja

Imię i nazwisko: .....

tel. kontaktowy .....

Wyrażam zgodę na przetwarzanie moich danych osobowych na potrzeby redakcji.
Wypełnij, wytnij, przynieś lub przyślij kupon do redakcji „Kroniki Tygodnia"

eprasa.pl 36b9e51ed2

PÓŁNOC NIERUCHOMOŚCI
NAJNOWSZE OFERTY
na facebook i www.polnoc.pl/oddzialy/zamosc-zeromskiego/

Jak bezpiecznie sprzedać nieruchomość?

NIERUCHOMOŚCI

Chcesz sprzedać nieruchomość? Agentka Północ Nieruchomości w Zamościu, Justyna Łagoda, opowie o najważniejszych zasadach bezpieczeństwa, które powinni mieć na uwadze sprzedający nieruchomości. Te wskazówki pomogą ci chronić siebie i swoją inwestycję.

Bezpieczeństwo to priorytet w procesie sprzedaży. Jeśli masz pytania dotyczące bezpiecznej sprzedaży lub chcesz pomocy w sprzedaży twojej nieruchomości, najlepiej skontaktuj się z agentem nieruchomości z biura Północ Nieruchomości w Zamościu.

Weryfikacja potencjalnych kupujących

– Zawsze upewnij się, że rozmawiasz z poważnie zainteresowanymi osobami. Możesz poprosić o ich dane kontaktowe, aby mieć pewność, że spotkanie jest wiarygodne – mówi **Justyna Łagoda**. Agentka dodaje, że obecnie dochodzi do wielu oszustw, szczególnie w internecie. Tym bardziej warto zweryfikować tożsamość potencjalnego kupca, zanim podamy mu szczegóły dotyczące naszej oferty.

Unikaj ujawniania wrażliwych informacji

– Nie ujawniaj prywatnych informacji, takich jak stan twoich finansów, powody sprzedaży czy pilność transakcji. Zbyt dużo informacji może zostać wykorzystanych przeciwko tobie podczas negocjacji – zaznacza agentka. Negocjacje to bowiem kluczowy element transakcji, który nierzadko decyduje o powodzeniu sprzedaży. Warto rozmowy z potencjalnym kupcem powierzyć fachowcowi, który się do takich rozmów wcześniej przygotowuje. – Trzeba sobie uświadomić, jakie mamy oczekiwania, czyli np. zakres dopuszczalnych ustępstw. Agent nieruchomości orientuje się w cenach podobnych mieszkań w danej okolicy, a jednocześnie zna atuty sprzedawanej nieruchomości i potrafi je odpowiednio przedstawić – zaznacza.

Współpracuj z profesjonalistami

Profesjonaliści, jak agent nieruchomości czy notariusz, mogą pomóc w zabezpieczeniu formalności i minimalizują ryzyko oszustwa. – Zaufany doradca zadba o wszystkie aspekty transakcji – podkreśla Justyna Łagoda. Poza tym agent pomaga i czuwa na każdym etapie transakcji, odciążając swojego klienta i zapewniając kompleksową obsługę. To oznacza oszczędność czasu i środków finansowych. Czasem zdarza się, że kontakt bezpośredni z klientem jest niemożliwy na którymś etapie, więc strony kontaktują się online.

Korzystaj z bezpiecznych umów

– Wszystkie ustalenia, takie jak zaliczka czy warunki transakcji, powinny być zawsze spisane w umowie przedwstępnej, która będzie chronić twoje interesy i wyeliminuje ryzyko konfliktu – wskazuje agentka. Umowa przedwstępna pozwoli uniknąć nieporozumień w procesie transakcyjnym.

Bezpieczne prezentacje

Podczas prezentacji nieruchomości zawsze staraj się mieć ze sobą kogoś zaufanego. Dodatkowa osoba zapewnia wsparcie i zwiększa bezpieczeństwo, zwłaszcza w przypadku spotkań z nowymi klientami.

Jeśli zastanawiasz się, czy można zorganizować prezentację posesji jesienią, to tak, jak najbardziej. – Jesień obfituje w kolorowe liście, ciepłe kolory i przyjemną aurę. Twoja nieruchomość może wydawać się szczególnie atrakcyjna, kiedy otacza ją bujna przyroda w pełnym blasku – mówi Justyna Łagoda. Dodaje, że zanim zaprosisz na swoją posesję potencjalnych kupców, warto uporządkować przydomowy zieleniec. Dodatkowym atutem będą jesienne dekoracje. Może to być kompozycja z dynią w roli głównej, krasnale z liści klonu czy wrzos w doniczkach. Takie akcenty dodadzą posesji uroku i sprawią, że nabierze wyjątkowego klimatu. A wiadomo, pierwsze wrażenie jest najważniejsze, szczególnie dla estetyków.

Justyna Lesiuk-Klujewska

REKLAMA
PÓŁNOC NIERUCHOMOŚCI
SPRZEDAŻ MIESZKAŃ
504 288 990
Prestiżowa lokalizacja!
Mieszkania od 38 m²
ZAMOŚĆ, ul. Koszary 16

REKLAMA
ELEGANCKI DOM
5 pokoi, 188 m²
Działka 0,10 ha
PÓŁNOC NIERUCHOMOŚCI
Wólka Panieńska
504 288 990

REKLAMA
DOMEK REKREACYJNY NA ROZTOCZU
powierzchnia 35 m²
+ poddasze działka 0,25 ha
PÓŁNOC NIERUCHOMOŚCI
WYCHODY
665 750 080

REKLAMA
PÓŁNOC NIERUCHOMOŚCI
PROFESJONALIŚCI W NIERUCHOMOŚCIACH
ZAMOŚĆ, UL. ŻEROMSKIEGO 3
Chcesz SPRZEDAĆ lub KUPIĆ MIESZKANIE, DOM, a może DZIAŁKĘ?
ZRÓB TO Z NAMI!
Zadzwoń aby dowiedzieć się więcej!
Karolina Józwa
kjozwa@polnoc.pl
723 771 539
Tomasz Juszczak
tjuszczak@polnoc.pl
504 288 990
Justyna Łagoda
jlagoda@polnoc.pl
665 750 080
DARMOWA KONSULTACJA na temat twojej nieruchomości

eprasa.pl 36b9e51ed2

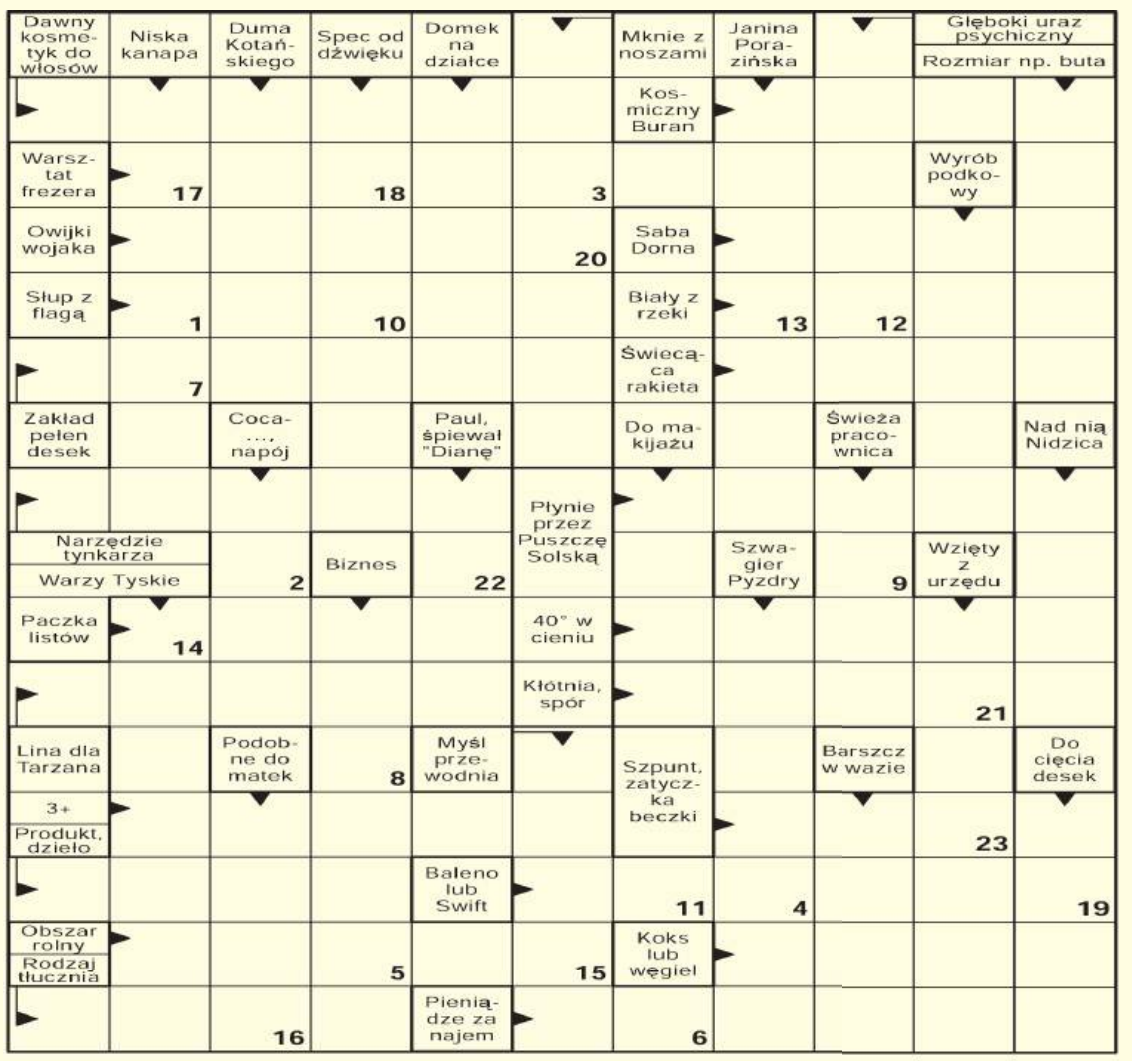

Litery z pól ponumerowanych utworzą rozwiązanie - myśl Kazimierza Chyły.

NAGRODA NR 47/2024
za rozwiązanie krzyżówki

Agnieszka Lewandowska-Kąkol

Skradziona tożsamość. Polskie dzieci w rękach nazistów

Ich dramatyczne losy, koszmarne wspomnienia, trudne wybory, życie napiętnowane „germańskim nalotem" – efektem zniemczenia. Temat dzieci poranionych przez wojenną zawieruchę zawsze wywołuje silne emocje. To właśnie w nich tamte doświadczenia odcisnęły najtrwalsze ślady. Odbierano ich rodzicom i próbowano uczynić wiernymi poddanymi „tysiącletniej Rzeszy". Opisuje zręby organizacji Lebensborn, której złowieszczy cień rozciąga się na wszelkie działania III Rzeszy nastawione na zawłaszczanie polskich dzieci. Jej zbrodniczej działalności nie poddano nigdy dogłębnemu badaniu. Dlatego też zebrane tu przykłady są tym cenniejsze, że pozwalają pojąć, jak ogromne spustoszenie poczyniło w psychice oraz w życiu takie wynarodowienie. Tragedia tych dzieci pomaga również zrozumieć, że historia wcale nie jest czarno-biała, gdy w grę wchodzi ludzka natura. Książka ta jest zarazem milczącym oskarżeniem wyznawców Führera – nigdy nieskazanych bezwolnych i bezdusznych wykonawców jego nieludzkich planów.

Widoczną na zdjęciu nagrodę otrzyma jedna z osób, które do piątku 29 listopada dostarczą do naszej redakcji krzyżówkowy kupon konkursowy wycięty z tego wydania „Kroniki Tygodnia" wraz z prawidłowym rozwiązaniem znajdującej się obok krzyżówki. Rozwiązania wysłane pocztą prosimy kierować na adres: Redakcja „Kroniki Tygodnia", ul. Żeromskiego 3, 22-400 Zamość z dopiskiem „Chwila dla Ciebie". Po odbiór nagrody prosimy zgłosić się do redakcji w ciągu 30 dni od daty ukazania się rozwiązania.

Rozwiązanie krzyżówki nr 45/2024 brzmi: „Dał Bóg dzieci da i na dzieci". Nagrodę otrzymuje **Jadwiga Koziej** z Sułowa. Gratulujemy!!!

Wykreślanka

B	M	Z	I	U	A	W	I	Ę	K	S	Z	O	Ś	Ć	Ę	M	M	M	K	Ó
K	A	R	K	O	G	K	Q	J	Ż	Ą	M	K	J	J	Ł	S	U	Ż	A	A
R	T	A	A	H	W	Ł	T	Ź	I	U	P	E	U	W	N	I	L	J	L	K
O	E	I	N	N	B	T	Ę	S	Z	K	I	U	P	A	R	K	A	N	K	O
W	I	C	O	B	Ś	E	S	Y	Ą	Z	Ż	L	B	O	F	E	Ź	Ś	O	S
I	R	E	N	D	P	Ł	K	R	D	I	I	Ą	T	Ó	Y	M	U	H	M	O
A	O	I	I	Ł	V	O	D	O	O	B	P	K	C	U	R	I	N	Ó	A	P
R	L	S	E	J	L	E	R	Ł	E	T	E	Ą	F	Ó	G	R	O	Ł	N	O
K	G	T	R	O	T	B	B	R	J	S	K	P	Ż	Ś	O	A	T	C	I	W
A	W	P	G	A	O	X	T	J	O	W	Ź	E	Z	W	G	T	Ś	T	A	H
A	I	L	L	D	A	Y	N	R	J	C	Ł	C	R	Ź	O	Z	A	Ź	H	P
T	G	J	B	U	N	B	P	R	A	D	A	R	U	S	L	Ź	A	Ł	P	Q

Słowa do odnalezienia:

cążki, detal, dobrodziej, emirat, glorieta, kalkomania, kanonier, krowiarka, libertyn, logogryf, muzykolog, parkan, piąstka, posoka, prosektorium, płetwa, radar, rektorstwo, sieciarz, większość

SUDOKU

	1		3	4		6		
		8	6	7		5		9
		2						
				8	4		2	6
	8			2		1		
7				5	3			
4		5			1	2		7
8	3	1	2		7	4		
	6	7		9	5	8	3	

horoskop

Baran (21 marca – 20 kwietnia)
Poniedziałek i wtorek sprzyjają załatwianiu zaległych spraw, porządkowaniu stosunków z innymi. Niektóre wybory mogą okazać się trudne. W środę zadbaj o karierę - może trzeba będzie się dokształcić. Od piątku uważaj na zdrowie i nie daj się oszukać. Nie szalej na drodze.

Byk (21 kwietnia – 20 maja)
Początek tygodnia dość kłopotliwy - przyjdzie ci się zmierzyć z dodatkową pracą lub problemami rodzinnymi. W środę możliwy awans, dopisze ci humor, a perspektywa dodatkowych dochodów doda ci skrzydeł. W czwartek skorzystaj z okazji - nie odrzucaj zaproszeń, ktoś teraz poznany może ci z czasem bardzo pomóc.

Bliźnięta (21 maja – 21 czerwca)
Pilne sprawy zakończ od razu w poniedziałek. W środę nie myśl o kłopotach osobistych, otwórz się na to, co niesie los. Od piątku przypływ energii i siły przebicia - zaczniesz żyć na wysokich obrotach. W weekend trzymaj się swojego zdania. Wszystko stanie się łatwiejsze, gdy będziesz konsekwentny.

Rak (22 czerwca – 22 lipca)
Początek tygodnia to czas ustalania obowiązków domowników i oddzielania ich od tego, co ty masz do zrobienia. W środę i czwartek wszystko okaże się możliwe, a niespodzianki będą bardzo miłe. W piątek unikaj tłumu. W weekend zachowaj rozsądek i spokój. Nie daj się sprowokować.

Lew (23 lipca – 23 sierpnia)
Dla spraw zawodowych poniedziałek i wtorek będą szczęśliwe i znaczące. Możesz wygrać sprawę w sądzie, poznać kogoś bardzo wpływowego. Ktoś odpowie pozytywnie na twoje awanse, a samotni mogą poznać kogoś interesującego. Nie flirtuj jednak w pracy.

Panna (24 sierpnia – 23 września)
Jeśli masz zaległości w pracy, nadrobisz je w poniedziałek. W środę i czwartek dobra aura dla spotkań towarzyskich. Ktoś starszy z rodziny będzie wymagał opieki. W sobotę odpocznij, nie zajmuj się tym, co cię męczy. W niedzielę nie narzekaj, nie marudź - spotkaj się z przyjaciółmi.

Waga (24 września – 23 października)
W poniedziałek i wtorek patrz uważnie - może obok przechodzi szansa na szczęście... Szukający lepszej pracy doznają wokół swoich spraw pozytywnego ożywienia. W środę kontroluj wydatki, także te pozornie drobne. W pracy unikaj plotek i plotkarzy. Od piątku masz dobrą passę.

Skorpion (24 października – 22 listopada)
Początek tygodnia będzie cię kosztować sporo nerwów - za dużo zostawiasz na ostatnią chwilę. Wtorkowe pomysły okażą się niepraktyczne, nie forsuj ich. W środę i czwartek intrygujące wydarzenia, ale nie będzie ci łatwo zapanować nad ich biegiem. Twoje propozycje szef doceni, choć inni - niekoniecznie.

Strzelec (23 listopada – 21 grudnia)
Wszystkie plany zawodowe uda ci się zrealizować już na początku tygodnia. W środę i czwartek grożą ci zatargi ze starszymi osobami, kłopoty w związku, a także chęć dominowania i postawienia na swoim. Te nastroje na szczęście miną w piątek. Finanse - coraz lepsze.

Koziorożec (22 grudnia – 20 stycznia)
Nie zabraknie teraz romantycznych chwil, a w pracy okażesz się kimś niezastąpionym. We wtorek przekonuj innych do swych racji, bądź spokojny i opanowany. W środę i czwartek - spełnienie skrytych marzeń. Weekend może wymagać trochę wysiłku, by było bardzo miło.

Wodnik (21 stycznia – 19 lutego)
W poniedziałek i wtorek możliwe kłopoty ze zdrowiem. Przeczekaj, a zamiast rzucać się i krzyczeć na resztę świata, skup się na swoich zadaniach. Od środy będzie lepiej, życie się ustabilizuje lub - co też możliwe - zmieni kierunek dość radykalnie. Od piątku dobra passa.

Ryby (20 lutego – 20 marca)
Początek tygodnia niesie siłę, energię i doskonałe samopoczucie. W środę i czwartek będziesz dmuchać na zimne. W te dni unikaj agresji, kłótni, odłóż dyskusje na później, bo nic dobrego z nich nie wyniknie. W piątek ważne okażą się sprawy materialne. Może ktoś odda dług... W weekend nie bój się zmian.

eprasa.pl 36b9e51ed2

Przedszkolaki w redakcji

ZAMOŚĆ

We wtorek, 12 listopada, redakcja „Kroniki Tygodnia” miała niecodziennych gości. Odwiedziła ją grupa III z Przedszkola Miejskiego nr 4 w Zamościu, wraz z wychowawczyniami Anną Lis i Haliną Kraczykiewicz.

Przedszkolaki z zaciekawieniem przyglądały się, jak wygląda codzienna praca w redakcji i co dzieje się za kulisami przygotowywania lokalnej gazety. O tajnikach pracy dziennikarskiej oraz roli reklamy w prasie opowiadały **Aneta Szpinda** i **Katarzyna Zezula**, specjalistki ds. reklamy.

Dla małych odkrywców było to cenne przeżycie, które pozwoliło im na wgląd w pracę dziennikarzy i redaktorów, a dla redakcji – miłe przypomnienie, że pasja do mediów może zaczynać się już od najmłodszych lat.

red

Hołd dla zmarłych strażaków

GM. TELATYN

Powiatowe Zaduszki Strażackie to świadectwo wdzięczności i pamięci o tych, którzy poświęcili życie w służbie innym.

9 listopada w Żulicach odbyły się Powiatowe Zaduszki Strażackie, które zgromadziły strażaków ochotników i zawodowych z Powiatu Tomaszowskiego oraz przedstawicieli samorządów gminnych. Była to wyjątkowa okazja do uczczenia pamięci druhów strażaków, którzy odeszli na wieczną służbę.

Uroczystość rozpoczęła się o godzinie 16 w Kościele pw. Podwyższenia Krzyża Świętego w Żulicach, gdzie odprawiono mszę świętą w intencji zmarłych strażaków OSP i PSP oraz osób wspierających działalność strażacką. Nabożeństwo koncelebrowali powiatowy kapelan strażaków, ks. **Stanisław Szałański**, oraz proboszcz parafii ks. **Andrzej Bastrzyk**. W trakcie liturgii odczytano imiona i nazwiska zmarłych druhów, a przed ołtarzem złożono zapalone znicze – symbol pamięci i wdzięczności.

W tym roku Powiatowe Zaduszki Strażackie zorganizowano w Żulicach.

Obchody zaszczycili przedstawiciele Państwowej Straży Pożarnej w Tomaszowie Lubelskim, władze Powiatowego i Gminnego Zarządu ZOSP RP, a także władze samorządowe.

Organizatorem wydarzenia był Zarząd Oddziału Powiatowego ZOSP RP w Tomaszowie Lubelskim oraz wójt gminy Telatyn **Dariusz Kozłowski**.

– Przed mszą św. komendant powiatowy PSP w Tomaszowie Lubelskim bryg. Paweł Chromiec oraz zastępca komendanta powiatowego PSP mł. bryg. Ryszard Neć w asyście funkcjonariuszy PSP odwiedzili groby zmarłych strażaków. Pochylając się w zadumie nad grobami tych, którzy odeszli na wieczną służbę, uczcili ich pamięć zapalając symboliczne znicze – dodaje st. kpt. Artur Kaczkowski, rzecznik prasowy komendanta powiatowego PSP w Tomaszowie.

wd

BURMISTRZ MIASTA HRUBIESZOWA

informuje, że na tablicy ogłoszeń w Urzędzie Miasta Hrubieszów oraz na stronie internetowej (BIP), został zamieszczony na okres 21 dni tj. od 13.11.2024 r. do 03.12.2024 r. wykaz nieruchomości stanowiących własność Gminy Miejskiej Hrubieszów, przeznaczonych do dzierżawy w drodze bezprzetargowej na rzecz dotychczasowych dzierżawców na okres do 3 lat, położonych w Hrubieszowie w obrębie Śródmieście oznaczonych jako działki o numerach: 530/3, cz. 426/3, cz. 771/73, 715, cz. 230/52, cz. 813/13, oraz 42, położonych w obrębie Podgórze oznaczonych jako działki o numerach: 1382/3, 1382/5, 2012/1, 802, 736, 471, cz. 3102/4, cz. 3106/4, 3193/1, 3193/3, cz. 2293/9, cz. 2292/6 oraz 2760, położonych w obrębie Sławęcin oznaczonych jako działki o numerach: cz. 1677, cz. 1680, 1678, 1679, cz. 1322/46, 1200, cz. 762/2, cz. 762/3, cz. 762/7 oraz cz. 762/11.

0145

OBWIESZCZENIE STAROSTY TOMASZOWSKIEGO

o wszczęciu postępowania Nr AB.6740.3.4.Z.2024.KP w sprawie wydania decyzji o zezwoleniu na realizację inwestycji drogowej pn.: „Rozbudowa drogi gminnej nr 127592l (ulica Zamojska) w zakresie budowy drogi dla pieszych i rowerów w ramach zadania „Rowerowe roztocze. Drogi pieszo - rowerowe na obszarach miejskich” - miasto Tomaszów Lubelski”.

Działając na podstawie art. 61, art. 49 i art. 10 ustawy z dnia 14 czerwca 1960 r. Kodeksu postępowania administracyjnego (Dz. U. z 2024 r. poz. 572) oraz art. 11d ust. 5 i 6 ustawy z 10 kwietnia 2003 r. o szczególnych zasadach przygotowania i realizacji inwestycji w zakresie dróg publicznych (Dz. U. z 2024 r., poz. 311) zawiadamiam, że na wniosek Burmistrza Miasta Tomaszów Lubelski, z siedzibą przy ul. Lwowskiej 57, 22-600 Tomaszów Lubelski, wszczęto postępowanie w sprawie wydania decyzji o zezwoleniu na realizację inwestycji drogowej pn.: „Rozbudowa drogi gminnej nr 127592l (ulica Zamojska) w zakresie budowy drogi dla pieszych i rowerów w ramach zadania „Rowerowe roztocze. Drogi pieszo - rowerowe na obszarach miejskich” - miasto Tomaszów Lubelski”.

Zakres inwestycji obejmuje następujące nieruchomości: jednostka ewidencyjna 061801_1 Tomaszów Lubelski – gmina miejska, obręb nr 0001 Tomaszów Lubelski:

ARK. nr 13, działki nr ewid.:	193/18;
ARK. nr 12, działki nr ewid.:	314/7, 215/6;
ARK. nr 10, działki nr ewid.:	28/5, 32, 31, 28/2;
ARK. nr 1, działki nr eiwd.:	8, 10/2;

Zawiadamia się, że decyzja o zezwoleniu na realizację inwestycji drogowej będzie jednocześnie decyzją zatwierdzającą projekt podziału nieruchomości.

Działki podlegające podziałowi: jednostka ewidencyjna 061801_1 Tomaszów Lubelski – gmina miejska, obręb nr 0001 Tomaszów Lubelski:

ARK. nr 10, działki nr ewid.:	28/5 (**28/9**, 28/10), 28/2 (28/6, **28/7**, 28/8),;*
ARK. nr 1, działki nr ewid.:	10/2 (**10/3**, 10/4)*

*W odniesieniu do nieruchomości, które podlegają podziałowi – przed nawiasem podano numer działki przed podziałem, w nawiasach numery działek powstałych po podziale. Cyfry wytłuszczonym drukiem to numery geodezyjne działek, które po wydaniu decyzji o zezwolenia na realizacje inwestycji drogowej staną się własnością Miasta Tomaszów Lubelski.

Wszystkie strony postępowania zawiadamia się, że zgodnie z art. 10 § 1 Kodeksu postępowania administracyjnego, z dokumentacją dotyczącą przedmiotowej sprawy można zapoznać się oraz zgłaszać ewentualne uwagi i zastrzeżenia w trakcie prowadzonego postępowania w Wydziale Architektury i Budownictwa Starostwa Powiatowego w Tomaszowie Lubelskim, ul. Lwowska 68, w godzinach pracy urzędu, w terminie 7 dni od publicznego ogłoszenia niniejszego obwieszczenia. Po tym terminie sprawa zostanie rozpatrzona w oparciu o posiadane dowody i materiały.

Jednocześnie zawiadamiam, że zgodnie z art. 49 Kodeksu postępowania administracyjnego, zawiadomienie stron postępowania przez obwieszczenie, lub inny zwyczajowo przyjęty w danej miejscowości sposób publicznego ogłaszania, uważa się za dokonane po upływie czternastu dni od dnia publicznego ogłoszenia.

0141

OBWIESZCZENIE STAROSTY TOMASZOWSKIEGO

o wszczęciu postępowania Nr AB.6740.3.6.Z.2024.MK w sprawie wydania decyzji o zezwoleniu na realizację inwestycji drogowej **pn.: „Rozbudowa dróg powiatowych nr 3545L i 3543L w zakresie budowy dróg dla pieszych i rowerów w ramach zadania: Rowerowe Roztocze. Drogi pieszo-rowerowe w obszarach wiejskich”.**

Działając na podstawie art. 61, art. 49 i art. 10 ustawy z dnia 14 czerwca 1960 r. Kodeksu postępowania administracyjnego (Dz. U. z 2024 r. poz. 572) oraz art. 11d ust. 5 i 6 ustawy z 10 kwietnia 2003 r. o szczególnych zasadach przygotowania i realizacji inwestycji w zakresie dróg publicznych (Dz. U. z 2024 r., poz. 311) zawiadamiam, że na wniosek Zarządu Powiatu w Tomaszowie Lubelskim, reprezentowanego przez pełnomocnika Magdę Kobojek - Łokaj, wszczęto postępowanie w sprawie wydania decyzji o zezwoleniu na realizację inwestycji drogowej pn.: **„Rozbudowa dróg powiatowych nr 3545L i 3543L w zakresie budowy dróg dla pieszych i rowerów w ramach zadania: Rowerowe Roztocze. Drogi pieszo-rowerowe w obszarach wiejskich ”.**

Zakres inwestycji obejmuje następujące nieruchomości: jednostka ewidencyjna 061811_2 Tomaszów Lubelski - gmina wiejska:

obręb nr 0008 Łaszczówka:	
działki nr ewid.:	149/7, 1303;
obręb nr 0018 Rabinówka:	
działki nr ewid.:	42/11, 294, 1070,299, 300/3, 303, 1/1, 1/2, 18/2, 18/3, 19, 20, 21, 23, 24, 25/2, 26/1, 27/1, 28/9, 325/1, 29/1, 29/2, 30/1, 30/2, 42/1, 31, 32/1, 32/2, 33, 677, 678, 679, 680/3, 692;
jednostka ewidencyjna 061808_2 – Susiec - gmina wiejska obręb nr 0009 Maziły:	
działki nr ewid:	370

Zawiadamia się, że decyzja o zezwoleniu na realizację inwestycji drogowej będzie jednocześnie decyzją zatwierdzającą projekt podziału nieruchomości.

Działki podlegające podziałowi: jednostka ewidencyjna 061811_2:

obręb nr 0018 Rabinówka:	
działki nr ewid.:	294 (**294/1**, 294/2), 1070 (**1070/1**, 1070/2), 303 (**303/1**, 303/2), 1/1 (**1/3,** 1/4), 30/2 (**30/3**, 30/4), 31 (**31/1**, 31/2), 32/1 (**32/3**, 32/4), 678 (**678/1**, 678/2), 679 (**679/1**, 679/2), 680/3 (**680/5,** 680/6)*

* W odniesieniu do nieruchomości, które podlegają podziałowi – przed nawiasem podano numer działki przed podziałem, w nawiasach numery działek powstałych po podziale. Cyfry wytłuszczonym drukiem to numery geodezyjne działek, które po wydaniu decyzji o zezwoleniu na realizację inwestycji drogowej staną się własnością Powiatu Tomaszowskiego.

Wszystkie strony postępowania zawiadamia się, że zgodnie z art. 10 § 1 Kodeksu postępowania administracyjnego, z dokumentacją dotyczącą przedmiotowej sprawy można zapoznać się oraz zgłaszać ewentualne uwagi i zastrzeżenia w trakcie prowadzonego postępowania w Wydziale Architektury i Budownictwa Starostwa Powiatowego w Tomaszowie Lubelskim, ul. Lwowska 68, w godzinach pracy urzędu, w terminie 7 dni od publicznego ogłoszenia niniejszego obwieszczenia. Po tym terminie sprawa zostanie rozpatrzona w oparciu o posiadane dowody i materiały.

Jednocześnie zawiadamiam, że zgodnie z art. 49 Kodeksu postępowania administracyjnego, zawiadomienie stron postępowania przez obwieszczenie, lub inny zwyczajowo przyjęty w danej miejscowości sposób publicznego ogłaszania, uważa się za dokonane po upływie czternastu dni od dnia publicznego ogłoszenia.

0154

OGŁOSZENIE WÓJTA GMINY RACHANIE

w sprawie przystąpienia do sporządzania planu ogólnego gminy Rachanie.

Stosownie art. 13i ust. 3 pkt. 1 ustawy z dnia 27 marca 2003 r. o planowaniu i zagospodarowaniu przestrzennym (t.j. Dz. U. z 2024 r. poz. 1130) oraz art. 39 ust. 1 pkt. 2-5 i ust. 2, w związku z art. 46 ust. 1 pkt. 1 i art. 54 ust. 2 i ust. 3 ustawy z dnia 3 października 2008 r. o udostępnieniu informacji o środowisku i jego ochronie, udziale społeczeństwa w ochronie środowiska oraz o ocenach oddziaływania na środowisko (t.j. Dz. U. z 2024 r. poz. 1112)

zawiadamiam

o podjęciu przez Radę Gminy Rachanie Uchwały Nr VII/37/2024 z dnia 27 września 2024 r. **w sprawie przystąpienia do sporządzenia planu ogólnego Gminy Rachanie**.

Granicami obszaru objętego planem ogólnym są granice Gminy Rachanie.

Wnioski do projektu planu ogólnego i prognozy oddziaływania na środowisko można składać w terminie do 11 grudnia 2024r.

Wnioski należy składać do Wójta Gminy Rachanie zgodnie z art. 8g ustawy z dnia 27 marca 2003 r. o planowaniu i zagospodarowaniu przestrzennym.

Wnioski składa się na piśmie utrwalonym w postaci papierowej w Urzędzie Gminy Rachanie pokój nr 10 lub pocztą na adres 22-640 Rachanie, ul. Dolna 1 lub w postaci elektronicznej, w tym za pomocą środków komunikacji elektronicznej, na formularzu w postaci papierowej lub w formie dokumentu elektronicznego przy użyciu poczty elektronicznej na adres e-mail: sekretariat@rachanie.gmina.pl lub na adres elektronicznej skrzynki podawczej Gminy Rachanie na platformie ePUAP: s85vs68udf/SkrytkaESP.

We wniosku należy podać swoje imię i nazwisko albo nazwę oraz adres zamieszkania albo siedziby oraz adres poczty elektronicznej Wnioskodawcy, o ile taki posiada, a także wskazuje, czy Wnioskodawca jest właścicielem lub użytkownikiem wieczystym nieruchomości objętej wnioskiem lub uwagą. Dodatkowo Wnioskodawca może podać dane do kontaktu takie jak adres do korespondencji lub numer telefonu.

Wnioski należy złożyć przy wykorzystaniu formularza pn.: „***Pismo dotyczące aktu planowania przestrzennego***” w sposób zgodny z Rozporządzeniem Ministra Rozwoju i Technologii z dnia 13 listopada 2023 r. w sprawie wzoru formularza pisma dotyczącego aktu planowania przestrzennego (Dz. U. z 2023 r. poz. 2509).

Wzór formularza znajduje się na stronie internetowej gminy pod adresem: https://rachanie.e-bip.eu/index.php?id=6 zakładce Ogłoszenia/Planowanie przestrzenne oraz w siedzibie Urzędu Gminy Rachanie, 22-640 Rachanie, ul. Dolna 1, pokój nr 1.

Zgodnie z art. 41 ustawy z dnia 3 października 2008r. o udostępnieniu informacji o środowisku i jego ochronie, udziale społeczeństwa w ochronie środowiska oraz ocenach oddziaływania na środowisko (Dz. U. z 2024r. poz. 1112) wnioski złożone po wyżej wymienionym terminie pozostaną bez rozpoznania. Organem właściwym do rozpatrzenia wniosków jest Wójt Gminy Rachanie. Dokumentacja sprawy jest dostępna do wglądu w Urzędzie Gminy Rachanie przy ul. Dolnej 1, 22-640 Rachanie, od poniedziałku do piątku w godzinach 7:30 – 15:30.

Wójt Gminy
/-/ mgr inż. Roman Miedziak

0139

eprasa.pl 36b9e51ed2

WÓJT GMINY HRUBIESZÓW

PODAJE DO PUBLICZNEJ WIADOMOŚCI

że na tablicy ogłoszeń w Urzędzie Gminy Hrubieszów, na stronie internetowej **www.gminahrubieszow.pl** oraz w Biuletynie Informacji Publicznej zostały wywieszone na okres 21 dni od 19.11.2024 r. wykazy nieruchomości przeznaczonych do sprzedaży i najmu.

Więcej informacji można uzyskać w Urzędzie Gminy Hrubieszów, pok. nr 8, tel. 84 696 26 81 wew. 22 w godzinach pracy urzędu.

0146

WÓJT GMINY SKIERBIESZÓW OGŁASZA

że w dniu **18 grudnia 2024 r. o godz. 10^{00}** w Urzędzie Gminy Skierbieszów odbędzie się przetarg ustny nieograniczony na dzierżawę nieruchomości gruntowej położonej w obrębie **Sulmice** oznaczonej nr działki **845** o pow. 0,6339 ha – wywoławcza wysokość czynszu **6,67 q** żyta rocznie. Warunkiem przystąpienia do przetargu jest wpłacenie wadium w **wys. 50,00 zł** na konto Gminy Skierbieszów nr 57964410592002590000710007 do dnia **13.12.2024 r. (decyduje data wpływu na konto).**

0148

OBWIESZCZENIE STAROSTY TOMASZOWSKIEGO

o wszczęciu postępowania Nr AB.6740.3.5.Z.2024.KP w sprawie wydania decyzji o zezwoleniu na realizację inwestycji drogowej pn.: „Rozbudowa dróg gminnych nr 127592l (ul. Lwowska), nr 111798L (ul. bracka) oraz rozbudowa dróg powiatowych nr 3545L (ulica Moniuszki), nr 3553L (ulica mjra Franciszka Bartłomowicza „Grzmota"), nr 3543L (ul. Piotra Ściegiennego) w zakresie budowy dróg dla pieszych i rowerów w ramach zadania „Rowerowe Roztocze. Drogi pieszo - rowerowe na obszarach miejskich" - miasto Tomaszów Lubelski".

Działając na podstawie art. 61, art. 49 i art. 10 ustawy z dnia 14 czerwca 1960 r. Kodeksu postępowania administracyjnego (Dz. U. z 2024 r. poz. 572) oraz art. 11d ust. 5 i 6 ustawy z 10 kwietnia 2003 r. o szczególnych zasadach przygotowania i realizacji inwestycji w zakresie dróg publicznych (Dz. U. z 2024 r., poz. 311) zawiadamiam, że na wniosek Burmistrza Miasta Tomaszów Lubelski, z siedzibą przy ul. Lwowskiej 57, 22-600 Tomaszów Lubelski, wszczęto postępowanie w sprawie wydania decyzji o zezwoleniu na realizację inwestycji drogowej pn.: „Rozbudowa dróg gminnych nr 127592L (ul. Lwowska), nr 111798L (ul. bracka) oraz rozbudowa dróg powiatowych nr 3545L (ulica Moniuszki), nr 3553L (ulica mjra Franciszka Bartłomowicza „Grzmota"), nr 3543L (ul. Piotra Ściegiennego) w zakresie budowy dróg dla pieszych i rowerów w ramach zadania „Rowerowe Roztocze. Drogi pieszo - rowerowe na obszarach miejskich" - miasto Tomaszów Lubelski".

Zakres inwestycji obejmuje następujące nieruchomości: jednostka ewidencyjna 061801_1 Tomaszów Lubelski – gmina miejska, obręb nr 0001 Tomaszów Lubelski:

ARK. nr 40, działki nr ewid.:	20, 14/8, 15/12, 89, 16/10, 88/1, 120;
ARK. nr 39, działki nr ewid.:	80, 81, 82, 83, 84, 85;
ARK. nr 38, działki nr ewid.:	135/2, 69, 26;
ARK. nr 37, działki nr eiwd.:	69;
ARK. nr 36, działki nr eiwd.:	1;
ARK. nr 34, działki nr eiwd.:	31, 39, 52/2, 47/2, 47/1, 48/1, 48/2, 49/1, 49/2, 50/1, 51/1, 51/2, 50/2, 32;
ARK. nr 33, działki nr eiwd.:	33/1, 32;
ARK. nr 32, działki nr eiwd.:	142, 179, 181, 138, 187/1, 76, 180;
ARK. nr 31, działki nr eiwd.:	124, 145/1, 216/16, 138/1, 138/2, 140/1, 241, 212, 213;
ARK. nr 30, działki nr eiwd.:	87, 86, 66;
ARK. nr 29, działki nr eiwd.:	17/23, 11;
ARK. nr 28, działki nr eiwd.:	88/3;
ARK. nr 27, działki nr eiwd.:	212/6, 190, 1;
ARK. nr 21, działki nr eiwd.:	324;
ARK. nr 20, działki nr eiwd.:	224, 198;
ARK. nr 19, działki nr eiwd.:	180/1, 179;
ARK. nr 12, działki nr eiwd.:	215/6.

Zawiadamia się, że decyzja o zezwoleniu na realizację inwestycji drogowej będzie jednocześnie decyzją zatwierdzającą projekt podziału nieruchomości.

Działki podlegające podziałowi: jednostka ewidencyjna 061801_1 Tomaszów Lubelski – gmina miejska, obręb nr 0001 Tomaszów Lubelski:

ARK. nr 39, działki nr ewid.:	80, 81(**81/1**, 81/2), 82(**82/1**, 82/2), 83 (**83/1**, 83/2), 84 (**84/1**, 84/2), 85 (**85/1**, 85/2);
ARK. nr 33, działki nr eiwd.:	33/1 (**33/3**, 33/4).

** W odniesieniu do nieruchomości, które podlegają podziałowi – przed nawiasem podano numer działki przed podziałem, w nawiasach numery działek powstałych po podziale. Cyfry wytłuszczonym drukiem to numery geodezyjne działek, które po wydaniu decyzji o zezwolenia na realizacje inwestycji drogowej staną się własnością Miasta Tomaszów Lubelski.*

Wszystkie strony postępowania zawiadamia się, że zgodnie z art. 10 § 1 Kodeksu postępowania administracyjnego, z dokumentacją dotyczącą przedmiotowej sprawy można zapoznać się oraz zgłaszać ewentualne uwagi i zastrzeżenia w trakcie prowadzonego postępowania w Wydziale Architektury i Budownictwa Starostwa Powiatowego w Tomaszowie Lubelskim, ul. Lwowska 68, w godzinach pracy urzędu, w terminie 7 dni od publicznego ogłoszenia niniejszego obwieszczenia. Po tym terminie sprawa zostanie rozpatrzona w oparciu o posiadane dowody i materiały.

Jednocześnie zawiadamiam, że zgodnie z art. 49 Kodeksu postępowania administracyjnego, zawiadomienie stron postępowania przez obwieszczenie, lub inny zwyczajowo przyjęty w danej miejscowości sposób publicznego ogłaszania, uważa się za dokonane po upływie czternastu dni od dnia publicznego ogłoszenia.

0142

Nadaj swoje ogłoszenie drobne w 3 tytułach
GRUPA WYDAWNICZA SŁOWO | Kronika TYGODNIA | super tydzień chełmski | SŁOWO PODLASKA
„Kronika Tygodnia", Zamość, ul. Żeromskiego 3 tel. 84 638 43 93

WÓJT GMINY HRUBIESZÓW OGŁASZA

Piąty przetarg ustny nieograniczony na sprzedaż nieruchomości zabudowanej, w miejscowości **Janki, działka nr 224 o pow. 0,37 ha**, położonej w terenach zabudowy mieszkaniowej. KW ZA1H/00070149/8. Cena wywoławcza netto **45 510,00** zł, wadium w wysokości **5 000,00** zł należy wpłacić do dnia **18.12.2024 r.** Do ceny doliczony zostanie podatek Vat - 23%.

Przetarg odbędzie się w **dniu 27 grudnia 2024 r. r., o godz. 9^{00}** w siedzibie Urzędu Gminy Hrubieszów, ul. Bolesława Prusa 8.

Pełna treść ogłoszenia znajduje się na tablicy ogłoszeń Urzędu Gminy Hrubieszów, na stronie internetowej www.gminahrubieszow.pl, w Biuletynie Informacji Publicznej oraz na tablicach ogłoszeń w wymienionej w ogłoszeniu miejscowości.

Szczegółowe informacje można uzyskać w Urzędzie Gminy Hrubieszów, pok. nr 8, tel. **84 696 26 81 wew. 22** w godzinach pracy urzędu.

0147

OGŁOSZENIE BURMISTRZA MIASTA TOMASZÓW LUBELSKI

o rozpoczęciu ponownych konsultacji społecznych projektu miejscowego planu zagospodarowania przestrzennego Miasta Tomaszów Lubelski w rejonie ul. Kościuszki

Na podstawie art. 17 pkt 11 ustawy z dnia 27 marca 2003 r. o planowaniu i zagospodarowaniu przestrzennym (Dz. U. z 2024 r. poz. 1130), art. 39 ust. 1 i art. 54 ust. 2 ustawy z dnia 3 października 2008 r. o udostępnianiu informacji o środowisku i jego ochronie, udziale społeczeństwa w ochronie środowiska oraz o ocenach oddziaływania na środowisko (Dz. U. z 2024 r. poz. 1112 ze zm.) oraz Uchwały Nr LXV/693/2023 Rady Miasta Tomaszów Lubelski z dnia 26 października 2023 r. w sprawie przystąpienia do sporządzenia miejscowego planu zagospodarowania przestrzennego Miasta Tomaszów Lubelski w rejonie ul. Kościuszki **informuję o rozpoczęciu ponownych konsultacji społecznych dotyczących** projektu miejscowego planu zagospodarowania przestrzennego Miasta Tomaszów Lubelski w rejonie ul. Kościuszki wraz z prognozą oddziaływania na środowisko.

Konsultacje społeczne prowadzone będą w następujących formach:

- zbieranie uwag do projektu planu w terminie **od 20 listopada 2024 r. do 20 grudnia 2024 r.**
- spotkanie otwarte, które odbędzie się **04 grudnia 2024 r. o godzinie 16:00**, w sali nr 1 w siedzibie Urzędu Miasta Tomaszów Lubelski, ul. Lwowska 57, 22-600 Tomaszów Lubelski;
- dyżur projektanta planu w dniu **09 grudnia w godzinach 16:00 – 17:00** pod numerem telefonu 22 870 42 74.

Projekt planu miejscowego wraz z prognozą oddziaływania na środowisko został udostępniony w siedzibie Urzędu Miasta Tomaszów Lubelski, ul. Lwowska 57, 22-600 Tomaszów Lubelski, pok. nr 28, w godzinach pracy Urzędu oraz na stronie Biuletynu Informacji Publicznej Urzędu Miasta Tomaszów Lubelski (w zakładce Działalność, Procedury planistyczne w toku, MPZP ul. Kościuszki, Konsultacje społeczne - ponowne) - https://umtomaszowlubelski.bip.lubelskie.pl/index.php?id=632.

Uwagi do projektu planu miejscowego należy składać do Burmistrza Miasta Tomaszów Lubelski:

- na piśmie utrwalonym w postaci papierowej, w siedzibie Urzędu Miasta Tomaszów Lubelski, ul. Lwowska 57, 22-600 Tomaszów Lubelski lub na adres Urzędu, na formularzu w postaci papierowej,
- na piśmie utrwalonym w postaci elektronicznej, za pomocą środków komunikacji elektronicznej w szczególności poczty elektronicznej na adres: umtomaszow@tomaszow-lubelski.pl lub za pomocą platformy ePUAP na adres skrytki: /0544axffa5/SkrytkaESP, na formularzu w formie dokumentu elektronicznego.

Formularz pisma dotyczącego aktu planowania przestrzennego, na którym należy składać uwagi, dostępny jest na stronie Biuletynu Informacji Publicznej - https://umtomaszowlubelski.bip.lubelskie.pl/upload/pliki/formularz-wniosku-pisma-dotyczacego-aktu-planowania-przestrzennego.pdf lub w siedzibie Urzędu.

Uwaga powinna zawierać imię i nazwisko albo nazwę oraz adres zamieszkania albo siedziby oraz adres poczty elektronicznej, o ile składający wniosek taki posiada, a także wskazanie, czy jest właścicielem lub użytkownikiem wieczystym nieruchomości objętej wnioskiem. Można podać dodatkowe dane do kontaktu takie jak adres do korespondencji lub numer telefonu.

Równocześnie, zgodnie z art. 39 ust. 1 ustawy z dnia 3 października 2008 r. o udostępnianiu informacji o środowisku i jego ochronie, udziale społeczeństwa w ochronie środowiska oraz o ocenach oddziaływania na środowisko, informuję o możliwości składania uwag i wniosków do prognozy oddziaływania na środowisko w nieprzekraczalnym terminie **od 20 listopada 2024 r. do 20 grudnia 2024 r.** w formie pisemnej lub ustnie do protokołu w siedzibie Urzędu Miasta Tomaszów Lubelski, ul. Lwowska 57, 22-600 Tomaszów Lubelski albo za pomocą środków komunikacji elektronicznej na adres: *umtomaszow@tomaszow-lubelski.pl* bez konieczności opatrywania ich kwalifikowanym podpisem elektronicznym.

Organem właściwym do rozpatrzenia uwag i wniosków jest Burmistrz Miasta Tomaszów Lubelski.

Administratorem danych osobowych przetwarzanych w związku z realizacją zadań w zakresie planowania przestrzennego jest Miasto Tomaszów Lubelski, ul. Lwowska 57, 22-600 Tomaszów Lubelski, reprezentowane przez Burmistrza Miasta Tomaszów Lubelski (dane kontaktowe: tel. (84) 664-37-40, fax. (84) 664-22-43, email: *umtomaszow@tomaszow-lubelski.pl*). Klauzula informacyjna dotycząca przetwarzania danych osobowych dostępna jest w Biuletynie Informacji Publicznej, na stronie internetowej Urzędu Miasta Tomaszów Lubelski.

Zgodnie z art. 8a ust. 1 oraz art. 17a ustawy z dnia 27 marca 2003 r. o planowaniu i zagospodarowaniu przestrzennym, w związku z przetwarzaniem przez Burmistrza Miasta Tomaszów Lubelski danych osobowych, uzyskanych w toku prowadzenia postępowań dotyczących sporządzania aktów planistycznych, prawo, o którym mowa w art. 15 ust. 1 lit. g rozporządzenia Parlamentu Europejskiego i Rady (UE) 2016/679 z dnia 27 kwietnia 2016 r. w sprawie ochrony osób fizycznych w związku z przetwarzaniem danych osobowych i w sprawie swobodnego przepływu takich danych oraz uchylenia dyrektywy 95/46/WE (ogólne rozporządzenie o ochronie danych) (Dz. Urz. UE L 119 z 04.05.2016, str. 1, ze zm.), przysługuje, jeżeli nie wpływa na ochronę praw i wolności osoby, od której dane te pozyskano.

0152

WÓJT GMINY SUŁÓW INFORMUJE

O podaniu do publicznej wiadomości na tablicy ogłoszeń oraz na BiP UG Sułów ogłoszenia o możliwości dzierżawy gruntów rolnych w miejscowości Kulików. Więcej informacji można uzyskać pod nr tel. 84 682 68 46

0151

WÓJT GMINY SKIERBIESZÓW OGŁASZA,

że w dniu 18.12.2024 r. w Urzędzie Gminy Skierbieszów odbędzie się przetarg na sprzedaż nieruchomości:

- godz. 12:00 - przetarg ustny nieograniczony na sprzedaż nieruchomości gruntowej położonej w obrębie Kalinówka nr dz. 327 o pow. 0,77 ha, KW ZA1Z/00112844/2 cena wywoławcza 27.320,00 zł

Warunkiem przystąpienia do przetargu jest:

1. Wpłacenie wadium w wysokości 10% ceny wywoławczej nieruchomości do dnia 13.12.2024 r. na konto Gminy Skierbieszów (decyduje data wpływu na konto Gminy) nr 57964410592002590000710007.
2. Należy złożyć przed przetargiem oświadczenie o zapoznaniu się z ogłoszeniem o przetargu, warunkami przetargu oraz ze stanem przedmiotu sprzedaży, granicami nieruchomości i przyjęcia ich bez zastrzeżeń.
3. Przedłożenie dokumentów stwierdzających tożsamość, w przypadku osób prawnych aktualny odpis z właściwego rejestru, właściwe pełnomocnictwa.

Szczegółowe informacje dotyczące nieruchomości i warunków sprzedaży można uzyskać w Urzędzie Gminy pokój nr 5 lub pod nr tel. 84/621 36 08 w.12

0149

OBWIESZCZENIE STAROSTY TOMASZOWSKIEGO

o wszczęciu postępowania Nr AB.6740.3.5.Z.2024.KP w sprawie wydania decyzji o zezwoleniu na realizację inwestycji drogowej pn.: „Rozbudowa dróg gminnych nr 127592l (ul. Lwowska), nr 111798L (ul. bracka) oraz rozbudowa dróg powiatowych nr 3545L (ulica Moniuszki), nr 3553L (ulica mjra Franciszka Bartłomowicza „Grzmota"), nr 3543L (ul. Piotra Ściegiennego) w zakresie budowy dróg dla pieszych i rowerów w ramach zadania „Rowerowe Roztocze. Drogi pieszo - rowerowe na obszarach miejskich" - miasto Tomaszów Lubelski".

Działając na podstawie art. 61, art. 49 i art. 10 ustawy z dnia 14 czerwca 1960 r. Kodeksu postępowania administracyjnego (Dz. U. z 2024 r. poz. 572) oraz art. 11d ust. 5 i 6 ustawy z 10 kwietnia 2003 r. o szczególnych zasadach przygotowania i realizacji inwestycji w zakresie dróg publicznych (Dz. U. z 2024 r., poz. 311) zawiadamiam, że na wniosek Burmistrza Miasta Tomaszów Lubelski, z siedzibą przy ul. Lwowskiej 57, 22-600 Tomaszów Lubelski, wszczęto postępowanie w sprawie wydania decyzji o zezwoleniu na realizację inwestycji drogowej pn.: „Rozbudowa dróg gminnych nr 127592L (ul. Lwowska), nr 111798L (ul. bracka) oraz rozbudowa dróg powiatowych nr 3545L (ulica Moniuszki), nr 3553L (ulica mjra Franciszka Bartłomowicza „Grzmota"), nr 3543L (ul. Piotra Ściegiennego) w zakresie budowy dróg dla pieszych i rowerów w ramach zadania „Rowerowe Roztocze. Drogi pieszo - rowerowe na obszarach miejskich" - miasto Tomaszów Lubelski".

Zakres inwestycji obejmuje następujące nieruchomości: jednostka ewidencyjna 061801_1 Tomaszów Lubelski – gmina miejska, obręb nr 0001 Tomaszów Lubelski:

ARK. nr 40, działki nr ewid.:	20, 14/8, 15/12, 89, 16/10, 88/1, 120;
ARK. nr 39, działki nr ewid.:	80, 81, 82, 83, 84, 85;
ARK. nr 38, działki nr ewid.:	135/2, 69, 26;
ARK. nr 37, działki nr eiwd.:	69;
ARK. nr 36, działki nr eiwd.:	1;
ARK. nr 34, działki nr eiwd.:	31, 39, 52/2, 47/2, 47/1, 48/1, 48/2, 49/1, 49/2, 50/1, 51/1, 51/2, 50/2, 32;
ARK. nr 33, działki nr eiwd.:	33/1, 32;
ARK. nr 32, działki nr eiwd.:	142, 179, 181, 138, 187/1, 76, 180;
ARK. nr 31, działki nr eiwd.:	124, 145/1, 216/16, 138/1, 138/2, 140/1, 241, 212, 213;
ARK. nr 30, działki nr eiwd.:	87, 86, 66;
ARK. nr 29, działki nr eiwd.:	17/23, 11;
ARK. nr 28, działki nr eiwd.:	88/3;
ARK. nr 27, działki nr eiwd.:	212/6, 190, 1;
ARK. nr 21, działki nr eiwd.:	324;
ARK. nr 20, działki nr eiwd.:	224, 198;
ARK. nr 19, działki nr eiwd.:	180/1, 179;
ARK. nr 12, działki nr eiwd.:	215/6.

Zawiadamia się, że decyzja o zezwoleniu na realizację inwestycji drogowej będzie jednocześnie decyzją zatwierdzającą projekt podziału nieruchomości.

Działki podlegające podziałowi: jednostka ewidencyjna 061801_1 Tomaszów Lubelski – gmina miejska, obręb nr 0001 Tomaszów Lubelski:

ARK. nr 39, działki nr ewid.:	80, 81(**81/1**, 81/2), 82(**82/1**, 82/2), 83 (**83/1**, 83/2), 84 (**84/1**, 84/2), 85 (**85/1**, 85/2);
ARK. nr 33, działki nr eiwd.:	33/1 (**33/3**, 33/4).

** W odniesieniu do nieruchomości, które podlegają podziałowi – przed nawiasem podano numer działki przed podziałem, w nawiasach numery działek powstałych po podziale. Cyfry wytłuszczonym drukiem to numery geodezyjne działek, które po wydaniu decyzji o zezwolenia na realizacje inwestycji drogowej staną się własnością Miasta Tomaszów Lubelski.*

Wszystkie strony postępowania zawiadamia się, że zgodnie z art. 10 § 1 Kodeksu postępowania administracyjnego, z dokumentacją dotyczącą przedmiotowej sprawy można zapoznać się oraz zgłaszać ewentualne uwagi i zastrzeżenia w trakcie prowadzonego postępowania w Wydziale Architektury i Budownictwa Starostwa Powiatowego w Tomaszowie Lubelskim, ul. Lwowska 68, w godzinach pracy urzędu, w terminie 7 dni od publicznego ogłoszenia niniejszego obwieszczenia. Po tym terminie sprawa zostanie rozpatrzona w oparciu o posiadane dowody i materiały.

Jednocześnie zawiadamiam, że zgodnie z art. 49 Kodeksu postępowania administracyjnego, zawiadomienie stron postępowania przez obwieszczenie, lub inny zwyczajowo przyjęty w danej miejscowości sposób publicznego ogłaszania, uważa się za dokonane po upływie czternastu dni od dnia publicznego ogłoszenia.

0142

eprasa.pl 36b9e51ed2

UWAGA ROLNICY

Skup Fasoli

WSZYSTKIE ODMIANY, TAKŻE NIEPRZEBRANEJ

Usługi suszenia i przebierania fasoli

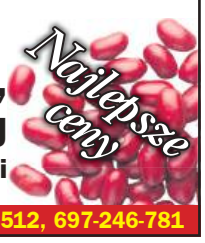

AGNES-MAR tel. 605-091-142, 601-665-512, 697-246-781

Firma o ugruntowanej pozycji na rynku
zatrudni na stanowisku:

bukieciarz - sprzedawca, 2 etaty

Gwarantujemy:
- stabilne zatrudnienie w oparciu o umowę o pracę
- pełny etat
- dobre warunki zatrudnienia i wynagrodzenia
- doświadczenie mile widziane
- zainteresowane osoby prosimy o wysłanie CV na e-mail: **pracawkwiaciarni@onet.pl**

0099

EL-DENT Od 1984 roku

NZOZ EL-DENT Elżbieta Kornet
Zamość ul. Szwedzka 15
rejestracja tel. 84 639 48 08
rejestracja online www.el-dent.eu
pon.-pt. 8⁰⁰-20⁰⁰, sob. 8⁰⁰-14⁰⁰

- wybielanie, leczenie kanałowe
- RTG zębów, pantomogram, cefalometria
- mosty, korony porcelanowe
- implanty, usuwanie ósemek
- protezy NFZ, protezy szkieletowe
- stomatologia dziecięca do 18 r.ż. NFZ

SANMED

Zamość, ul. **Szwedzka 20**
tel. **84 627 15 87**, kom. **507 019 524**
lek. med. Specjalista Ginekolog-Położnik **MAREK LIPIEC**

- Badania prenatalne USG I-ego trymestru ciąży
- Badania w kierunku wykrywania zahamowania wzrostu płodu
- Badania w I trymestrze w kierunku wykrywania nadciśnienia
- Badania USG ciąży
- Badania USG ginekologiczne
- Wizyty ginekologiczne i położnicze

Nieruchomości

DOMY

- Dom parterowy na działce 537 mkw., sprzedam w Zamościu, os. Promyk. Tel. 508 902 915.

DZIAŁKI

Kupię działkę pod halę/magazyn/sklep Zamość i okolice, dobry dojazd lub nieruchomość z budynkiem. Tel. 535 490 006.

GÓRSKI
NIERUCHOMOŚCI

GÓRSKI NIERUCHOMOŚCI, Zamość, Rynek Solny 1. Tel. 84 -639 -10 -59, www.kgorski.pl. SPRAWDZONE NIERUCHOMOŚCI z adresami. Tel. 511 685 188.

DOMena
NIERUCHOMOŚCI

DOMena Nieruchomości Budownictwo, ul. Grecka 6, Zamość. Hotel Renesans, www.domenazam.pl. Tel. 84 638 40 87, 603 470 683.

- Działki budowlane w miejscowości Sitaniec Błonie, gm. Zamość, c. 75 tys. zł/ działka.
- Działka z możliwością zabudowy o pow. 0,24 ha położona w Bodaczowie, gm. Szczebrzeszyn wraz z działkami łąki o pow. 0,44 ha, c. 50 tys. zł.
- Wypełniamy wnioski „Czyste Powietrze" oraz wykonujemy audyty energetyczne.
- Dom na działce 28 a wraz z budynkami gospodarczymi, położony w Kalinowicach, przy głównej trasie Zamość-Tomaszów Lubelski, c. 390 tys. zł.
- Działki położone w Zamościu przy ul. Krasińskiego, c. 150 zł/mkw.
- Działki na osiedlu Św. Piątka w fajnych lokalizacjach, różne powierzchnie.
- Oferujemy do sprzedaży gotowe projekty domów jednorodzinnych, garaży i budynków gospodarczych.
- Dom w stanie surowym otwartym na działce o pow. 1248 mkw., położony przy ul. Pszenicznej w Zamościu, c. 425 tys. zł.
- Siedlisko z dużą działką rolną o pow. 2,9029 ha plus działki łąki o pow. 0,78 ha, Kmiczyn Kolonia, gm. Łaszczów, c. 180 tys. zł.
- Działki budowlane o pow. około 6 arów położone przy ul. Śląskiej w Zamościu, c. 200/mkw.
- Działka budowlana o pow. 876 mkw., ul. Jagiełły, Zamość. Cena: 198 tys. zł.
- Dom w miejscowości Płoskie na dużej 40-to arowej działce. Cena: 818 000 zł.
- Wynajem: Lokal w podpiwniczeniu o pow. 38,40 mkw. w dobrym stanie na zamojskiej Starówce, c. 1200,00 zł/miesiąc plus opłaty za media.

BIURO PÓŁNOC
NIERUCHOMOŚCI

Biuro PÓŁNOC Nieruchomości, ul. Żeromskiego 3, 22-400 Zamość. Zapraszamy do kontaktu! Tomasz Juszczak, e-mail: tjuszczak@polnoc.pl. Tel. 504 288 990. Sylwia Wasyluk, e-mail: swasyluk@polnoc.pl. Tel. 669 494 034. Karolina Józwa, e-mail: kjozwa@polnoc.pl. Tel. 723 771 539. Justyna Łagoda, e-mail: jlagoda@polnoc.pl. Tel. 665 750 080.

- Na sprzedaż nowoczesny dom 186 mkw., Łapiguz pod Zamościem. Działka 0,15 ha, ogrodzona. Do zamieszkania, z umeblowaniem. Tel. 665 750 080.
- Na sprzedaż działka 0,10 ha. Szopinek. Tel. 723 771 539.

- Na sprzedaż siedlisko z domem do kapitalnego remontu. Sitaniec Kolonia, działka 0,17 ha. Dom drewniany i budynek gospodarczy murowany. Wszystkie media na działce. Tel. 665 750 080.

- Do sprzedania nowoczesny dom położony w Horyszowie-Kolonia. 145 mkw., działka 0,20 ha. Tel. 723 771 539.

- Na sprzedaż mieszkanie z ogródkiem. Parter, 3 pokoje, balkon, piwnica. Ul. Zamoyskiego w Zamościu. Tel. 504 288 990.

- Na sprzedaż dom 100 mkw. z budynkami gospodarczymi. Hala Działka 0,58 ha. Łabunie. Tel. 504 288 990.

- Na sprzedaż dom 120 mkw., 3 pokoje, piwnica, działka 0,07ha. Ulica Sadowa, Zamość. Tel. 665 750 080.
- Działka Jatutów 0,3 ha, rolno - budowlana. Tel. 665 750 080.

- Stylowy dom przy ul. Reymonta w Zamościu. 120 mkw., działka 982 mkw., stan surowy otwarty. Tel. 504 288 990.
- Na sprzedaż działka budowlana z przyłączami. Ul. Myśliwska w Zamościu. 4617 mkw. Tel. 665 750 080.
- Działka budowlana na sprzedaż. Zamość ulica Myśliwska. 10 arów, media, spokojna okolica. Tel. 604 494 482.

- Na sprzedaż piękny, nowoczesny dom 188 mkw. w Wólce Panieńskiej. Działka 0,10 ha. Tel. 504 288 990.

- Na sprzedaż dom jednorodzinny 70 mkw., z lat 60, Tomaszów Lubelski, ulica Długosza. Działka 10 arów. Budynek gospodarczy. Tel. 723 771 539.
- Na sprzedaż nowy budynek mieszkalny z pomieszczeniami usługowymi o powierzchni 270 mkw. Działka 17 arów. Siedliska k.Zamościa. Tel. 723 771 539.
- Na sprzedaż piękna działka rekreacyjna na Roztoczu w miejscowości Nowiny. Ogrodzona, zalesiona. Media. 850 mkw. Tel. 665 750 080.
- Sprzedam atrakcyjny domek w Gródku gm. Jarczów. Rekreacyjny całoroczny 60 mkw, na dużej działce 44 ary, z zabudowaniami gosp. FV, oczyszczalnia ścieków. W cenie łąka, przez działkę przepływa rzeka. Tel. 665 750 080.
- Na sprzedaż działka siedliskowa o powierzchni 0.91 ha, położona w Bożej Woli gm. Adamów. Malownicze tereny. Tel. 665 752 210.
- Na sprzedaż nowoczesny dom w Mikulinie o pow. 120 mkw. Działka 56 arów, ogrodzona, kostka brukowa. Tel. 723 771 539.
- Na sprzedaż kompleks restauracyjny z salą imprez „Leśna" w Stabrowie, gm. Sitno. 589 mkw. powierzchni lokalu. Sala weselna, restauracja, pokoje gościnne. Tel. 504 288 990.
- Nowa inwestycja. Na sprzedaż domy 111 mkw. w stanie deweloperskim. Wysoki standard. Działki około 5 arów, ogrodzone. Ul. Świerkowa Hrubieszów. Tel. 665 750 080.
- Apartament do wynajęcia. 60 mkw., 2 sypialnie. Nowa kamienica przy ul. Bazyliańskiej, Zamość Stare Miasto. Garaż podziemny, winda. Tel. 665 750 080.

- Na sprzedaż dom z zabudowaniami gospodarczymi w Sitańcu przy krajowej 17. Dom 200 mkw., działka 0,40 ha. Tel. 504 288 990.

- Na sprzedaż działka z domem i budynkiem gospodarczym w centrum Krasnobrodu. Tel. 665 750 080.
- Warsztat samochodów ciężarowych z dużą działką 0,30 ha, w pełni przygotowany do prowadzenia działalności. Moroczyn koło Hrubieszowa. Tel. 665 750 080.

- Mieszkanie 53 mkw. na II piętrze z balkonem i piwnicą, spokojna okolica, niskie opłaty, ul. Marii Skłodowskiej, Tomaszów Lubelski. Tel. 665 750 080.

- Wygodny dom jednorodzinny z pomieszczeniami usługowymi na parterze. Dom 223 mkw + garaż. działka zagospodarowana, ogrodzona, utwardzone wjazdy, powierzchnia 8,5 ara. ul. Lipska, Zamość. Tel. 665 750 080.

- Wygodny dom dla rodziny, 105 mkw., po remoncie. Wolnostojący garaż, wiata garażowo-biesiadna, piękny ogród. Ulhówek. Tel. 665 750 080.
- Siedlisko z polem 0,88 ha. Tanio. Telatyn. Tel. 665 750 080.
- Sprzedam dom z działką oraz łąkę. Tarnawatka. Tel. 723 771 539.

- Na sprzedaż mieszkanie 58 mkw., 2 piętro w niskim bloku, własne miejsce parkingowe. Zamość ul. Dąbrowskiego. Tel. 665 750 080.
- Na sprzedaż budynek mieszkalno-usługowy w Siedliskach gmina Zamość. Działka 0,17 ha, budynek 270 mkw. Tel. 723 771 539.
- Mieszkanie w bloku 55 mkw., 1 piętro, do kapitalnego remontu, ul. Piłsudskiego, tanio, Zamość. Tel. 665 750 080.
- Sprzedam mieszkanie 3- pokojowe, 54 mkw., przy ul. Peowiaków w Zamosciu. Tel. 665 752 210.
- Sprzedam działkę budowlaną. Jatutów. 29 arów. Tel. 665 752 210.

- Wynajmę dom w Zdanowie, 102 mkw. 3 pokoje. Garaż. Tel. 665 752 210.

- Na sprzedaż mieszkanie 49 mkw., 3 piętro, 2 pokoje, piwnica. ul. Piłsudskiego w Zamościu. Tel. 665 752 210.

- Na sprzedaż dom z zabudowaniami gospodarczymi w Sitańcu przy krajowej 17. Dom 200 mkw., działka 0,40 ha. Tel. 504 288 990.

- Siedlisko w Horodle z drewnianym domem, 33 ha. Tel. 669 494 034.

- Na sprzedaż mieszkanie w Wasylowie Wielkim gmina Ulhówek. 1 piętro, 55 mkw., 2 pokoje, pole, sad i budynki gospodarcze. Tanio. Tel. 665 750 080.
- Na sprzedaż działka budowlana z przyłączami. Ul. Myśliwska w Zamościu. Inwestycja. 4617 mkw. Tel. 665 750 080.

- Na sprzedaż dom położony przy Starówce Zamojskiej. 80 mkw., działka 300 mkw., budynek gospodarczy. Tel. 504 288 990.

- Na sprzedaż mieszkanie przy zamojskiej „Twierdzy". 56 mkw., 3 pokoje, piętro 4/4. Dobry standard. Tel. 665 752 210.

ZAMOŚĆ TOMASZÓW LUB. HRUBIESZÓW BIŁGORAJ
kronika TYGODNIA

22-400 Zamość, ul. Żeromskiego 3
tel. 84 627 00 11, 638 99 93
fax 84 638 99 93
redakcja@kronikatygodnia.pl

KODEKS WYDAWCÓW

WYDAWCA
Grupa Wydawnicza Słowo sp. z o.o.
ul. Domaniewska 17/19
lok. 133
02-672 Warszawa

KOLPORTAŻ
Press-Trans
tel. 604 494 479

REDAKTOR NACZELNY DYREKTOR DS. WYDAWNICZYCH
Piotr Pyrkosz

REDAGUJE ZESPÓŁ W SKŁADZIE
Konrad Sinica – z-ca redaktora naczelnego
Wioletta Dudek-Ruszel – redaktor online
Mariusz Parol, Leszek Wójtowicz

WSPÓŁPRACOWNICY
Adam Gąsianowski, Marek Sztochel
Tomasz Tomczewski, Ewa Zajmała

DZIAŁ REKLAM I OGŁOSZEŃ
Joanna Olęcka – dyrektor
tel. 665 752 203
j.olecka@kronikatygodnia.pl

Jowita Chmiel – Specjalista ds. reklamy
tel. 885 851 150
j.chmiel@kronikatygodnia.pl

Aneta Szpinda – Specjalista ds. reklamy
tel. 665 751 702
a.szpinda@kronikatygodnia.pl

Katarzyna Zezula – Specjalista ds. reklamy
tel. 669 494 080
k.zezula@kronikatygodnia.pl

OGŁOSZENIA DROBNE
Zapraszamy w godz. 8-16
Zamość, ul. Żeromskiego 3
reklama@kronikatygodnia.pl
tel./fax 84 638 43 93

Kupony na bezpłatne ogłoszenia można wrzucać do specjalnych skrzynek (adresy na str. 27).

Skrzynki opróżniane są w czwartki.

SKŁAD I ŁAMANIE
Piotr Aurzecki
Wojciech Kopczyński

KOREKTA
Jowita Chmiel

DRUK
Polska Press
Drukarnia Białystok

Materiałów niezamówionych redakcja nie zwraca.

Zastrzega się prawo skrótów i zmian tytułów.

Redakcja nie odpowiada za treść zamieszczanych reklam i ogłoszeń.

eprasa.pl 36b9e51ed2

ZACISZE CENTRUM MEDYCZNE
Zamość, Al. Jana Pawła II 8
PRZYJMUJĄ SPECJALIŚCI
OKULISTA
lek. med. Emanuela Bętkowska
lek. med. Tomasz Bentkowski
NEUROCHIRURG
lek. med. Adam Harasimiuk
lek. med. Tomasz Szymański
NEUROLOG
dr n. med. Beata Szajnoga
CHIRURG ONKOLOG
lek. med. Andrzej Traczyk
PULMONOLOG
lek. med. E. Poniatowska-Kubina
lek. med. Ewa Lipska
ORTOPEDA
dr n. med. Paweł Sokołowicz
GASTROENTEROLOG
lek. med. Katarzyna Wójcik
HEMATOLOG
lek. med. Elżbieta Tatarska
PRACOWNIA USG
SALON OPTYCZNY
Rejestracja tel. 602 450 762
www.centrummedycznezacisze.pl

PORADNIA OKULISTYCZNA DLA DZIECI
CENTRUM MEDYCZNE ZACISZE
Zamość, Al. Jana Pawła II 8
REJESTRACJA NFZ
+48 602 450 762
Placówka przystosowana dla pacjentów niepełnosprawnych
Rejestracja telefoniczna czynna od poniedziałku do piątku od godziny 8:00 do 18:00
e-mail: rejestracja@centrummedycznezacisze.pl

SKUP FASOLI
LUCJAN HOJDA – WOLICA K. HRUBIESZOWA
NEGOCJACJA CENY
KRÓTKIE TERMINY PŁATNOŚCI
604 125 143

CleanPol®
SKUP FASOLI
ODDZIAŁ CENTRALNY:
Hostynne-Kolonia 23 – tel. 693 458 129
Ulhówek – tel. 694 894 234
Posadów – tel. 696 226 660
Nabróż – tel. 600 295 537
DOGODNE WARUNKI
SZYBKIE PŁATNOŚCI

F.P.H. AGROPAK A. Bielecki
SKUP FASOLI PROSTO Z POLA
– przy sprzedaży - przebieranie GRATIS!
SKUP FASOLI PRZEBIERANEJ
SKUP ODPADÓW Z FASOLI
USŁUGOWE PRZEBIERANIE FASOLI
Majdan 11
22-540 Dołhobyczów
www.agropak.info
Skup: 506 614 308 Przelewy: 725 790 516

PRODUCENT
OKNO-STYL
PROMOCJA!!!
SZYBKI TERMIN REALIZACJI
OKNA PCV W DOBREJ CENIE
DOSTAWA, OBMIAR, WYCENA GRATIS
ul. Przemysłowa 21, 22-400 Zamość
84 627 57 06, 519 164 133

- Na sprzedaż kawalerka 35 mkw., w Zamościu przy ul. Wyszyńskiego. Duży balkon, mieszkanie do remontu. Tel. 504 288 990.
- Na sprzedaż duża działka 0,83 ha. Inwestycyjna z pozwoleniem na halę. Dąbrowa Tomaszowska. Bezpośredni zjazd z krajowej 17, obok S17. Media w drodze. Tel. 665 750 080.

- Mieszkanie 63 mkw., 3 pokoje, balkon, piwnica. 6 piętro. Zamość ulica Lwowska. Tel. 665 752 210.

- Na sprzedaż dom wolnostojący 220 mkw., działka 0,28 ha, możliwość dokupienia ziemi rolnej. Wielącza Poduchowna. Tel. 504 288 990.
- Działka budowlana ze starym domem drewnianym i budynkami gospodarczymi na sprzedaż. 0,10 ha. Wielącza Poduchowna. Tel.504 288 990.
- Na sprzedaż działka rekreacyjna ze starym domem 80 mkw., nad Bugiem. Tanio. Horodło. Tel. 665 750 080.
- Ogrodzona, atrakcyjna działka przy ul. Nowowiejskiej w Rabinówce. Media. 0,27 ha. Tel. 665 750 080.

- Domek rekreacyjny 35 mkw., na dużej działce 0,25 ha. Wychody/Wieprzec. Roztocze. Tel. 665 750 080.

- Na sprzedaż budynek gastronomiczny, duży parking. Teren zagospodarowany pod usługi restauracyjno-hotelarskie. Wielącza gmina Szczebrzeszyn. Tel. 665 750 080.

- Na sprzedaż mieszkanie 59 mkw., rzeka, ogród. Tarnogóra, ul. Krakowskie Przedmieście. Tel. 665 752 210.

- Atrakcyjny apartament 45 mkw. z tarasem 40 mkw. Garaż podziemny, komórka. Hrubieszów ulica Różana. Tel. 665 750 080.

- Duże, rozkładowe, umeblowane mieszkanie do remontu, Nowe Miasto, Zamość. 77 mkw. 7 piętro. Tel. 665 750 080.

Euro-DOM NIERUCHOMOŚCI

„EURO-DOM", Biuro Nieruchomości ul. Wyszyńskiego 40/42. Tel. 84-639-19-89, www.euro-dom-zamosc.gratka.pl Tel. 507 723 139.

- Sprzedam dom, Siedliska, 211,6 mkw. na działce 9 a, c. 360 tys. zł.
- Działki Jarosławiec 1199 mkw. Cena 119000 zł.
- Dom w Zamościu, stan surowy na działce 3,5 a, o pow. 109 mkw., c. 320 tys. zł.
- Młyn Niewirków, 400 mkw., na działce 0,5 ha, c. 260 tys. zł.
- Działka Lipsko-Polesie, c. 114 tys. zł.
- Siedlisko Peresłowice k. Werbkowic, na działce 72 a , c. 160 tys. zł.
- Garaż Infułacka, c. 65 tys. zł.
- Budynek gospodarczy na działce 6 a, Rozdoły, c. 95 tys.
- Działka rolno-budowlana 0,574 a, Rozłopy, c. 95 tys. zł.

NIERUCHOMOŚCI INNE

Świadectwa charakterystyki energetycznej budynków i lokali mieszkalnych. Tel. 600 053 234.

Usługi

Usługi remontowo-wykończeniowe. Tel. 884 609 403.

- Frezowanie ogrzewania podłogowego w gotowych wylewkach. Tel. 607 693 842.

Rolnictwo

MASZYNY

- Zakupię ciągniki, maszyny rolnicze. Tel. 695 314 487.

ZWIERZĘTA

- Zakupię krowy mleczne lub jałówki wysokocielne. Tel. 572 429 501.
- Owce kameruńskie. Tel. 696 084 967.

Praca

DAM PRACĘ

- Zatrudnię mężczyznę do pracy w gospodarstwie, zakwaterowanie i wyżywienie. Tel. 572 429 501.

Dom i ogród

MEBLE

- Sprzedam łóżko drewniane dziecięce z materacem, cena 150 zł. Tel. 603 469 623.
- Sprzedam łóżko piętrowe młodzieżowe metalowe nowe, cena 300 zł. Tel. 603 469 623.

Zdrowie i uroda

- Bezpłatna rehabilitacja Biłgoraj, wolne terminy. Tel. 570 915 670.
- Rehabilitacja Biłgoraj, wolne terminy styczeń-luty. Tel. 570 915 670.

Budowlane

- Beton, pompa, wyburzenia, usługi sprzętem budowlanym, piasek. Tel. 603 989 798.
- Kamień budowlany z kopalni do murowania i fundamentów, niesort, piasek, transport, murowanie ogrodzeń. Tel. 783 208 297.

Matrymonialne

- 60-latek pozna Panią w stosownym wieku, cel stały związek. Tel. 663 662 743.
- Poznam Panią do 55 lat, cel do uzgodnienia, fajny facet. Tel. 518 918 785.
- Czujesz się samotna, brakuje Ci bratniej duszy, jesteś kobietą 60+? Tel. 509 502 731.
- Pan po 50-tce pozna Panią, proszę zadzwoń bo warto. Tel. 798 037 791.

Turystyka

- Bilety autokarowe, lotnicze, ubezpieczenia wszystkie - Hrubieszów. Tel. 510 028 908, 605 101 402.

Różne

- Anteny TV, satelitarne, montaż, naprawa, teleserwis. Tel. 721 951 592.

Sprzedam inne

- Altankę, obudowę studni, WC drewniane, sanie na kuligi. Tel. 796 237 835.

Dom do rozbiórki (drewniany). Tel. 572 429 501.

- Sprzedam - rura na przepust 60, blacha 1 cm, C. 500 zł, długość 360 cm. Tel. 696 453 135.
- Drewno opałowe suche, buk, do pieca i kominka. Deski - sosna, buk, dąb. Tel. 660 703 357.

Kupię inne

Orzechy włoskie, suche. Zamość. Tel. 505 545 928.

UWAGA czytelnicy

Kupony na bezpłatne ogłoszenia drobne można wrzucać do skrzynek:

w Biłgoraju ● Salonik prasowy „Damian", ul. gen. Komorowskiego 2
w Hrubieszowie ● Plac Wolności 32 (sklep Słodkie dzieciaki)
● ul. Piłsudskiego 29 (w pobliżu „Stokrotki" przy warzywniaku)
w Tomaszowie Lub. ● Galeria Rynek, ul. Traugutta 1
w Tyszowcach ● Santander Bank Polska Placówka Partnerska, ul. Kilińskiego 2
w Ulhówku ● Budynek Urzędu Gminy, ul. Kościelna 1/1
w Zamościu ● PSS „Społem" ul. Monte Cassino 6 ● PSS „Społem" ul. Traugutta-Karolówka
● PSS „Społem" ul. Wojska Polskiego ● DT Tomasz (przy wejściu od ul. Reja)
● ul. Kilińskiego 1B (na tablicy ogłoszeń budynku zarządu osiedla Kilińskiego)

Daj ogłoszenie w gazecie i zobacz je w internecie

KUPON na bezpłatne ogłoszenie drobne

ZAMOŚĆ TOMASZÓW LUB. HRUBIESZÓW BIŁGORAJ kronika TYGODNIA

kategoria

MOTORYZACJA	NIERUCHOMOŚCI	ROLNICTWO	PRACA	DOM I OGRÓD
☐ Samochody kupno	☐ Domy	☐ Maszyny	☐ Dam pracę	☐ AGD/RTV
☐ Samochody sprzedaż	☐ Mieszkania	☐ Zwierzęta	☐ Szukam pracy	☐ Meble
☐ Motocykle i quady	☐ Lokale	☐ Inne		☐ Ogród
☐ Inne Motoryzacyjne	☐ Działki			☐ Pozostałe

☐ USŁUGI ☐ ZDROWIE I URODA ☐ BUDOWLANE ☐ MATRYMONIALNE
☐ TURYSTYKA ☐ RÓŻNE ☐ SPRZEDAM INNE ☐ KUPIĘ INNE

treść (maksymalnie do 50 znaków)

cena: **telefon:**

Dane ogłoszeniodawcy (do wiadomości redakcji)

imię i nazwisko: .....

adres i tel.: .....

❍ **Ogłoszenia o liczbie przekraczającej 50 znaków i nieczytelne nie będą drukowane**
❍ **Twoje ogłoszenie trafi także na portal www.kronikatygodnia.pl/ogloszenia**
❍ **Skrzynki opróżniane są we czwartki**

1 KUPON = 1 EMISJA

eprasa.pl 36b9e51ed2

Padwa Zamość wiceliderem!

PIŁKA RĘCZNA

Wygrana z Pogonią Szczecin 27:25 (14:13) nie przyszła Padwie Zamość łatwo. Ale smakowała wybornie, bo oprócz trzech punktów dała zamościanom pozycję wicelidera tabeli Ligi Centralnej.

Spotkanie Padwy Zamość z Pogonią Szczecin zapowiadało się na bardzo wyrównane. I takie właśnie było. To przyjezdni lepiej rozpoczęli pojedynek, utrzymując przewagę ponad kwadrans.

W przerwie ligowej Władysław Parowinczak rozegrał mecze w reprezentacji Ukrainy przeciwko Holandii i Wyspom Owczym.

KPR Padwa Zamość – Pogoń Szczecin 27:25 (14:13)

Padwa: Kozłowski, Gawryś – Morawski 7, Parowinczak 5, Adamczuk 4, Bączek 4, Szymański 2, Wleklak 2, Florkiewicz 1, Fugiel 1, Golański 1, Małecki, Skiba, Szeląg. **Kary:** 12 minut (Padwa), 8 minut (Pogoń). **Sędziowali:** Lubecki (Ustrzyki Dolne), Pieczonka (Krosno). **Widzów:** 620.

Dopiero w 19 minucie, po trafieniu Jana Florkiewicza, Padwa po raz pierwszy wyszła na jednobramkowe prowadzenie (9:8), które zdołała utrzymać do przerwy (14:13). Po zmianie stron obraz meczu nie uległ zmianie. Kibice widzieli sporo walki i determinacji, a mniej technicznych fajerwerków. W tej wymianie ciosów odrobinę skuteczniejsi byli żółto-czerwoni, którzy w 52 minucie, za sprawą Mateusza Morawskiego, odskoczyli na dwie bramki (24:22). Końcówka meczu była z obu stron nerwowa, ale dzięki solidnej defensywie zamościanie nie wypuścili już zwycięstwa z rąk, wygrywając 27:25. – To był niezwykle zacięty mecz. I to przez pełne 60 minut. W pierwszej połowie gra nam się nie kleiła, popełnialiśmy błędy, a szczecinianie kilkukrotnie skutecznie nas skontrowali. Po zmianie stron nadal graliśmy „bramka za bramkę", a losy meczu były nierozstrzygnięte. O naszej wygranej zadecydowała skuteczniejsza obrona i postawa w bramce Mateusza Gawrysia – mówi II trener Padwy **Wiesław Puzia.**

W najbliższą sobotę, 23 listopada o godz. 17 Padwa zmierzy się na wyjeździe z Nielbą Wągrowiec.

tomt

Wyniki meczów 9. kolejki Ligi Centralnej: KPR Padwa Zamość – Pogoń Szczecin 27:25, Anilana Łódź – Grunwald Poznań 32:30, Miedź Legnica – Jurand Ciechanów 27:28, Olimpia Piekary Śląskie – AZS AWF Biała Podlaska 28:23, KPR Żukowo – Nielba Wągrowiec 29:27, SMS ZPRP Kielce – Gwardia Koszalin 27:26, Stal Gorzów – Stal Mielec 28:29.

1. Stal Mielec	9	26	301-238
2. Padwa Zamość	9	20	287-241
3. Stal Gorzów	9	19	298-245
4. Gwardia Koszalin	9	17	279-264
5. Pogoń Szczecin	9	15	243-238
6. Nielba Wągrowiec	9	15	232-245
7. Jurand Ciechanów	9	15	252-267
8. SMS ZPRP Kielce	9	14	248-280
9. Anilana Łódź	9	10	229-267
10. Grunwald Poznań	9	9	250-253
11. Miedź Legnica	9	8	244-252
12. Olimpia Piekary Śląskie	9	8	244-272
13. AZS AWF Biała Podlaska	9	6	249-255
14. KPR Żukowo	9	6	255-294

SPONSOR GŁÓWNY
SPONSORZY STRATEGICZNI
PARTNER KLUBU

Nasi w radzie trenerów

PODNOSZENIE CIĘŻARÓW

Szkoleniowiec sekcji podnoszenia ciężarów Agrosu Zamość **Andrzej Gaweł** został wybrany na przewodniczącego Rady Trenerów PZPC. W skład rady wszedł jeszcze jeden trener z Zamojszczyzny – **Leszek Tarnawski** z Unii Hrubieszów. Wiceprzewodniczącym rady został **Marcin Dołęga**, sekretarzem Marcin Gabryś, a skład uzupełnili członkowie – **Zdzisław Faraś**, **Antoni Kawałek**, **Tomasz Kuć**, **Marcin Lampe**, **Bartosz Malak**, **Przemysław Paterek** i **Piotr Wysocki**. Wybory odbyły się w niedzielę, 17 listopada podczas ogólnopolskiej kursokonferencji trenerów i instruktorów PZPC. Rada w tym składzie będzie działała w czteroletniej kadencji do końca 2028 r.

MaSzt

Kontuzja przyćmiła radość

SIATKÓWKA

W szóstej kolejce rozgrywek w drugoligowej grupie IV siatkarki Tomasovii Tomaszów Lubelski odniosły czwarte zwycięstwo. Na wyjeździe pokonały SMS PZPS II Szczyrk 3:1 (25:18, 25:17, 13:25, 25:19). W sobotnim meczu na Żywiecczyźnie w Tomasovii nie zagrały **Marta Chwała** i **Patrycja Kaniewska-Marynicz**. Ta pierwsza nie mogła pojechać z drużyną w daleką podróż ze względu na sprawy osobiste, druga już nie będzie występowała w ekipie prowadzonej przez jej ojca, Stanisława Kaniewskiego. – Obawiałem się tego meczu. Mieliśmy za sobą najdłuższą podróż w sezonie. Musieliśmy pokonać ponad 400 km. Jechaliśmy siedem godzin, z przerwą na obiad. Martwiłem się, że dziewczęta będą wyczerpane tak długą trasą. Wiedziałem, że SMS Szczyrk nie będzie łatwym przeciwnikiem. Bo chociaż przegrał cztery spośród pięciu poprzednich meczów,to jednak pokazał się w nich z bardzo dobrej strony. Z Karpatami Krosno i KSZO Ostrowiec przegrał po pięciosetowej walce, urywając faworytom rozgrywek po punkcie. Spodziewałem się niełatwej przeprawy w potyczce z tym młodym, ale za to dobrze wyszkolonym zespołem – mówi trener **Stanisław Kaniewski**.

Obawy szkoleniowca Tomasovii potwierdziły się już na początku zawodów. Zespół SMS Szczyrk w pierwszym secie wyszedł na prowadzenie.

Amelia Korab.
Fot. TKS Tomasovia – drużyna siatkarek (Facebook)

– Straciliśmy kilka punktów tuż po rozpoczęciu meczu, ale graliśmy bardzo dobrze, więc odrobiliśmy straty, a następnie zwiększyliśmy przewagę – komentuje trener Kaniewski.

Drugi set, tak jak pierwszy, zakończył się zwycięstwem przyjezdnych z Tomaszowa Lubelskiego. W tarapaty tomaszowianki popadły w trzeciej partii. – Rywalki od początku trzeciego seta grały trudną zagrywką. Odrzuciły nas od siatki. Mieliśmy problemy z przyjęciem piłki, a następnie z rozegraniem piłki i wyprowadzeniem skutecznego ataku. Kompletnie sobie nie radziliśmy. Gdy przewaga gospodyń zrobiła się dosyć duża, odpuściliśmy tego seta, by skupić się już na czwartym. Musieliśmy wygrać tę czwartą partię, żeby wyjechać ze Szczyrku z kompletem trzech punktów – mówi trener Kaniewski.

Czwarty set należał do siatkarek z Tomaszowa. – Na początku tego ostatniego seta nie szło nam zbyt dobrze. Popełnialiśmy błędy, ale z czasem rywalki częściej się myliły. Psuły zagrywkę. I choć ten czwarty set nie był ładny w naszym wykonaniu, nie zaprezentowaliśmy w nim widowiskowej, technicznej, ładnej dla kibicowskiego oka siatkówki, to jednak najważniejsze było dla nas zwycięstwo. Nie liczył się dla nas styl, lecz cel w postaci trzech punktów – mówi trener Kaniewski.

Tomasovia zagrała w składzie: Korab, Dzida, Pylypenko, Kostur, Staworzyńska, Pietruszka i Mendzelewska (libero). Występowały też zmienniczki: Gapińska, Szpak i Wąsik. – Niestety, wracaliśmy do domów z mieszanymi uczuciami. Z jednej strony cieszyliśmy się ze zwycięstwa, z drugiej martwiliśmy się o zdrowie **Zuzanny Szpak**, która nabawiła się kontuzji ścięgna Achillesa. Nie wiedzieliśmy, czy to naderwanie, czy tylko naciągnięcie. Okaże się to dopiero po badaniach. Oby tylko nie było to naderwanie, bo wtedy Zuzia nie zagra już do końca sezonu, będzie musiała przejść operację i długą rehabilitację. Ta kontuzja Zuzi przyćmiła naszą radość ze zwycięstwa – martwi się trener Kaniewski.

Kolejnym rywalem Tomasovii będą Karpaty Krosno, zaliczane do ścisłego grona faworytów rozgrywek, występujące w poprzednim sezonie w I lidze. Mecz rozegrany zostanie w sobotę, 23 listopada o godz. 17.30 w hali sportowej II Liceum Ogólnokształcącego przy ul. Żwirki i Wigury 3 w Tomaszowie Lubelskim. – Przed nami bardzo trudny mecz z wiceliderem tabeli. Po spadku z I ligi w zespole z Krosna pozostało wiele zawodniczek, bo klub liczy na rychły powrót do tej klasy rozgrywkowej. Nie będziemy faworytem tego spotkania, ale tanio skóry nie sprzedamy. Z Karpatami przegraliśmy mecz podczas turnieju w Ostrowcu Świętokrzyskim, przed rozpoczęciem sezonu ligowego. Będzie nam ciężko wygrać, ale na szczęście w sporcie wszystko jest możliwe – mówi trener Kaniewski.

MaSzt

II LIGA SIATKÓWKI KOBIET, GRUPA IV

Wyniki meczów 5. kolejki. Tomasovia Tomaszów Lubelski – MKS Łańcut 3:0 (25:21, 25:23, 25:18), Marba Sędziszów Małopolski – Karpaty Krosno 3:0 (25:21, 25:22, 25:16), KSZO SMS Ostrowiec Świętokrzyski – SMS PZPS II Szczyrk 3:2 (18:25, 25:18, 25:17, 24:26, 17:15), Kęczanin Kęty – Maraton Krzeszowice 3:1 (25:19, 25:17, 17:25, 25:16).
Wyniki meczów 6. kolejki. SMS PZPS II Szczyrk – Tomasovia Tomaszów Lubelski 1:3 (18:25, 17:25, 25:13, 19:25), Solna Wieliczka – Marba Sędziszów Małopolski 1:3 (25:20, 8:25, 20:25, 18:25), Karpaty Krosno – KSZO SMS Ostrowiec Świętokrzyski 3:1 (25:17, 25:22, 20:25, 25:23), AZS Bielsko-Biała – Maraton Krzeszowice 3:2 (23:25, 25:15, 18:25, 25:19, 16:14), MKS Łańcut – Kęczanin Kęty 3:1 (20:25, 26:24, 25:22, 25:12).

1. Marba	6	18	6-0	18-1	472-343
2. Karpaty	6	14	5-1	15-6	488-431
3. Tomasovia	6	12	4-2	12-8	446-434
4. KSZO SMS	5	9	3-2	12-9	471-422
5. Solna	5	9	3-2	10-9	412-408
6. AZS Bielsko-Biała	5	5	2-3	6-12	387-410
7. SMS PZPS II	6	5	1-5	9-15	469-532
8. MKS Łańcut	6	5	2-4	7-15	454-508
9. Maraton	6	4	1-5	8-15	462-531
10. Kęczanin	5	3	1-4	6-13	401-443

W rubrykach: miejsce, klub, mecze, punkty, zwycięstwa i porażki, bilans setów, punkty w setach.

NASTĘPNA KOLEJKA

23 listopada (sobota). Tomasovia – Karpaty Krosno (godz. 17.30), Marba Sędziszów Małopolski – AZS Bielsko-Biała, KSZO SMS Ostrowiec Świętokrzyski – Solna Wieliczka, Kęczanin Kęty – SMS PZPS II Szczyrk.
24 listopada (niedziela). MKS Łańcut – Maraton Krzeszowice.

eprasa.pl 36b9e51ed2

Dobić do setki

Lublinankę do sukcesów prowadzi kapitan Przemysław Kanarek. W sobotę, 14 września na stadionie na Wieniawie miał okazję po raz kolejny zagrać przeciwko Hetmanowi Zamość, którego jest wychowankiem. Lublinianka wygrała 2:0 (1:0), a Kanarek zdobył bramkę. Fot. Kamil Gac

PIŁKARSKA IV LIGA

Wygląda na to, że walka o dwa czołowe miejsca w lubelskiej grupie IV ligi rozegra się w rundzie wiosennej między Stalą Kraśnik a Lublinianką. Te dwa zespoły dzieli różnica tylko jednego punktu, za to obie uzyskały wyraźną przewagę nad konkurencją. – Mamy dziewięć punktów więcej niż Tomasovia i dziesięć więcej niż Łada Biłgoraj, ale ja bym jeszcze o niczym nie przesądzał. W piłce nożnej nie ma bezpiecznej przewagi punktowej, nawet jeśli pozornie jest duża. Wystarczy, że zespół złapie kryzys w trzech meczach, a sytuacja w tabeli może się drastycznie zmienić – mówi pochodzący ze Szczebrzeszyna **Daniel Koczon**, szkoleniowiec Lublinianki.

Stal ma wielkie parcie na awans do III ligi. Lublinianka walczy o pierwsze miejsce, ale czy także o promocję? – Nie spodziewaliśmy się tego, że po rundzie jesiennej będziemy tak wysoko w tabeli. Gdyby ktoś przed rozpoczęciem rozgrywek zaproponował nam 43 punkty w pierwszej rundzie, to bez zastanawiania się brałbym je w ciemno. W najbliższym czasie będę musiał porozmawiać z prezesem **Tomaszem Grodzkim**, by ustalić, o co wiosną będziemy walczyli. Nawet bez wzmocnień jesteśmy w stanie wygrać ligę, jednak nie wiem, czy stać nas na grę w wyższej klasie rozgrywkowej. Bez względu na to, jakie cele wyznaczymy sobie na rundę rewanżową, ja będę chciał z drużyną zająć pierwsze miejsce i „dobić" do stu bramek. W sobotę, w meczu z Opolaninem, liczyłem na pięćdziesiątego gola w tej rundzie. Nie udało się, ale te dwie brakujące bramki do końca meczu wisiały na włosku. Wygraliśmy 3:0, a mogliśmy zdecydowanie wyżej, gdybyśmy nie marnowali wybornych okazji strzeleckich – mówi trener Koczon.

MaSzt

Lublinianka – Opolanin Opole Lub. 3:0 (1:0)

Gole: 1:0 Szostak 39, 2:0 Niegowski 48, 3:0 Sobstyl 90.
Lublinianka: Ciołek – Misiurek, Kanarek, Szostak, Niegowski – Sobstyl, Bednara, Leszczyński (69 Knapp) – Koneczny (86 K. Wadowski), J. Wadowski (74 Świeboda), Misztal (58 Skrzycki); trener Koczon.
Opolanin: Szczepański – Izdebski, Czapla, Kozak, Belabrowik – Jurak (62 H. Adamczyk), Lenkiewicz, Pałka (46 Corbo), H. Sałasiński (83 Szafran), Figura – Perin (72 Nowak); trener Miazga.
Żółte kartki: H. Sałasiński, Lenkiewicz (Opolanin). **Sędziował:** Kluk (Nowosiółki).

Tadeusz Rysak (1936-2024)

Sobotni mecz w lubelskiej grupie IV ligi Hetman Zamość – Łada 1945 Biłgoraj został poprzedzony symboliczną minutą ciszy, upamiętniającą Tadeusza Rysaka. Zasłużony dla piłkarstwa na Zamojszczyźnie piłkarz i trener zmarł w wieku 88 lat we wtorek, 12 listopada w Lublinie. Uroczystości pogrzebowe odbyły się w sobotę, w dniu meczu, na Cmentarzu Komunalnym w Zamościu na Karolówce.

Tadeusz Rysak (ur. 11 maja 1936 r. w Izbicy) był bratem Piotra Rysaka – ojca obecnego prezesa Hetmana Krzysztofa Rysaka. W 1954 r. zagrał w barwach ŁKS Łódź w I lidze (dziś jest do ekstraklasa). Rok wcześniej z łódzkim zespołem wywalczył wicemistrzostwo Polski juniorów. Był wychowankiem Ruchu Izbica, grał też w Avii Świdnik, Techniku Zamość, Tomasovii Tomaszów Lubelski i Hetmanie Zamość. Po zakończeniu kariery piłkarskiej zajmował się szkoleniem. Pracował jako trener w Ruchu Izbica i kilku klubach z Zamojszczyzny. Prowadził m.in. zamojski Hetman w III lidze, a z Unią Hrubieszów w 1979 r. awansował do trzeciej rundy centralnego Pucharu Polski. Działał w strukturach Zamojskiego Okręgowego Związku Piłki Nożnej w Zamościu, w wydziale szkolenia.

MaSzt

Pauza snajperów

PIŁKARSKA IV LIGA

W ostatniej kolejce rundy jesiennej w IV lidze na boiskach zabrakło dwóch najlepszych strzelców. Pierwszy w rankingu **Jarosław Milcz** z Lublinianki pauzował za siódmą żółtą kartkę, którą ukarany został tydzień wcześniej na boisku w Zawadzie, w meczu z Gryfem Gmina Zamość. Napastnik zespołu z Lublina pozostał na czele z dorobkiem siedemnastu bramek. Zajmujący drugie miejsce **Wojciech Białek** nie zagrał w Zamościu z tego samego powodu, z tą różnicą, że pauzował za cztery żółte kartki. Piłkarz grający w Ładzie 1945 Biłgoraj na pozycji numer dziewięć zakończył więc rundę z piętnastoma golami. – Brakowało nam Wojtka w meczu z Hetmanem. Chyba nie muszę nikomu tłumaczyć, jak ważna to postać w naszym zespole, jak bardzo jest doświadczony i jak wysokie ma umiejętności. Jego obecność w drużynie ma ogromne znaczenie nie tylko pod względem sportowym, ale też psychologicznym. Wojtek wie, jak zareagować w trudnej sytuacji. Ma przeogromny wpływ na zespół, nie tylko na boisku, ale też w szatni. Zapewne gdyby grał w Zamościu, to mielibyśmy większe szanse na zwycięstwo nad Hetmanem – mówi **Damian Chmura**, kapitan Łady.

MaSzt

WYŚCIG PO KORONĘ

17 goli – Jarosław Milcz (Lublinianka).
15 – Wojciech Białek (Łada).
12 – Damian Szuta (Tomasovia).
10 – Dominik Skiba (Start), Dionata Tonin (Huragan).
9 – Ernest Skrzyński (Stal).
8 – Denys Demianenko (Stal), Bartłomiej Koneczny (Lublinianka), Oleksandr Kuszcz-Wasyliszyn (Hetman), Michał Mistrzyk (Janowianka).
7 – Brillant Monroe Etana (Sygnał), Karol Kalita (Stal), Rodion Serdiuk (Hetman).
6 – Dawid Gierała (Hetman), Jan Mróz (Orlęta), Jurij Perin (Opolanin), Karol Rycaj (Orlęta).
5 – Mikołaj Grzęda (Gryf), Daniel Juchna (Granit), Arkadiusz Korolczuk (Orlęta), Sebastian Sikora (Motor II), Jakub Sobstyl (Lublinianka), Jakub Szuta (Tomasovia).
4 – Jakub Figura (Opolanin), Mateusz Filipczuk (Granit), Przemysław Kanarek (Lublinianka), Jakub Kołodziej (Łada), Patryk Kubicki (Orlęta), Wiktor Lenard (Motor II), Jakub Łęcki (Huragan), Wiktor Łuczkowski (Tomasovia), Marcel Masar (Górnik II), Marcel Obroślak (Orlęta), Aleksander Okoń (Łada), Szymon Rak (Sygnał), Michał Steszuk (Górnik II), Jakub Wlaźlik (Janowianka), Kamil Wolski (Sygnał), Mateusz Wrzyszcz (Granit), Paweł Zięba (Janowianka).

POZOSTAŁE MECZE 17. KOLEJKI

Kłos Gmina Chełm – Janowianka Janów Lub. 2:4 (2:2)
Gole: 0:1 Szałachowski 2, 1:1 Gierczak 6, 1:2 Zięba 23, 2:2 J. Rak 26, 2:3 Mistrzyk 56, 2:4 Szałachowski 67.
Kłos: Kamiński – Kawiak, E. Poznański (84 Siatka), Flis, Rutkowski – J. Rak (66 P. Poznański), Żwirbla, Marczuk, Ł. Wójcicki, Mazur – Gierczak (84 Mróz); trener Hawryluk.
Janowianka: Szymański – Bodziuch, Stępniowski, Mulawa, M. Pawełkiewicz – A. Pawełkiewicz (87 Wąsik), Birut, Mistrzyk, Szałachowski (68 Wlaźlik), Zięba (68 Książek) – Sprawka (83 Marotto); trener Zarczuk.
Żółta kartka: E. Poznański (Kłos). **Sędziował:** H. Chmura (Zamość).
Mecz rozegrany został w Rożdżałowie.

******

Start 1944 Krasnystaw – Sygnał Lublin 4:0 (0:0)
Gole: 1:0 Skiba 53, 2:0 D. Pachuta 68, 3:0 Bałaszek 81, 4:0 Florek 83.
Start: Bartoszek – Bronowicki, Saj (87 Więczkowski), D. Pachuta, Florek – Kukulski (70 Lenard), Brzyski (84 Korzeniowski), Jabłoński (87 M. Pachuta), Chariasz (73 Bałaszek), Strug (84 Kudła) – Skiba (81 Buk); trener Kwiecień.
Sygnał: Mirosław – Październiski, Kostecki, Baran (78 Fiedeń), Łopuszyński – Miśkiewicz (84 Kowal), Górski (54 Etana), Sztejno, Welman, Olszewski (73 Kuczyński) – Piłat; trener Drabik.
Żółte kartki: Florek (Start), Górski, Kostecki (Sygnał). **Sędziował:** Barda (Płoskie).

******

Orlęta Radzyń Podlaski – Avia II Świdnik 9:0 (4:0)
Gole: 1:0 K. Rycaj 21, 2:0 K. Rycaj 25, 3:0 Mróz 27, 4:0 K. Rycaj 45, 5:0 Obroślak 48, 6:0 Szczepaniak 55, 7:0 Malec 56, 8:0 Malec 66, 9:0 Mitura 83.
Orlęta: Nowacki – J. Rycaj, Miszta (73 Siudaj), Bruliński, Szczepaniak (72 Grochowski) – Obroślak, Korolczuk (57 Pęcak), Malec (72 Lewczuk) – K. Rycaj (60 Daniłosio), Mróz (75 Kubicki), D. Rycaj (75 Mitura); trener Chmura.
Avia II: Wolski – Czupryn (72 Wiśniewski), Dmitruk (43 Guz), Feret, Ziętek – Drzewiecki (46 Piechota), Krzak (71 A. Bzowski), Banasiak (53 Szydłowski) – Bezkorowajny (65 Janczak), Klimczak (56 Tchórzewski), Adamczyk; trener Książek.
Żółte kartki: Korolczuk (Orlęta), Tchórzewski (Avia II). **Czerwona kartka:** Szydłowski 54 (Avia II). **Sędziował:** Pukas (Chełm).

******

Górnik II Łęczna – Granit Bychawa 4:0 (1:0)
Gole: 1:0 Malamis 22, 2:0 Litwa 60, 3:0 Malamis 65, 4:0 Malamis 75.
Górnik II: Olszak – Dylewski (60 A. Gęca), Rzeszutek, Sienicki, Mołodecki – Malamis (80 Gnap), Ricardo, Steszuk (80 Pastusiak), Wachowicz (80 Gębicki), Traore Kante (70 Skotarczak) – Litwa (80 Głowacz); trener Wiech.
Granit: Godula – Iwaniak (87 Różycki), Brzozowski (87 Kata), Żurek, Smorga – Filipczuk, K. Sprawka, Skrzypek, Korba (65 Kania), Juchna – Wrzyszcz (80 S. Sprawka); trener Dudkiewicz.
Żółte kartki: Mołodecki (Górnik II), Kania (Granit). **Sędziował:** Misiura (Włodawa).
Mecz rozegrany został w Lubartowie na boisku ze sztuczną murawą.

MaSzt

Igros ukarany za lewiznę

PIŁKARSKA KLASA A

Igros Krasnobród stracił trzy punkty na rzecz Delty Nielisz. Mecz tych zespołów, rozegrany w ramach ósmej kolejki rozgrywek 6 października (niedziela) na stadionie w Krasnobrodzie, zakończył się zwycięstwem Igrosu 2:0 (0:0). Komisja Gier Oddziału LZPN w Zamościu zweryfikowała to spotkanie walkowerem 3:0 na korzyść Delty, ponieważ Igros dopuścił się „lewizny". W zespole z Krasnobrodu zagrał **Daniel Mękal**, który po powrocie z zagranicy nie został na czas zgłoszony do rozgrywek, natomiast w protokole meczowym wpisany był zamiast niego **Jakub Roczkowski**.

MaSzt

BĘDĄ GRAĆ

IV LIGA, GRUPA LUBELSKA

15, 16 marca. Lublinianka – Stal Kraśnik, Motor II Lublin – Tomasovia Tomaszów Lubelski, Start 1944 Krasnystaw – Łada 1945 Biłgoraj, Hetman Zamość – Granit Bychawa, Janowianka Janów Lubelski – Sygnał Lublin, Orlęta Radzyń Podlaski – Kłos Gmina Chełm, Huragan Międzyrzec Podlaski – Opolanin Opole Lubelskie, Górnik II Łęczna – Gryf Gmina Zamość.

KLASA OKRĘGOWA, GRUPA ZAMOJSKA

15, 16 marca. Grom Różaniec – Graf Chodywańce, Tanew Majdan Stary – Olender Sól, Olimpiakos Tarnogród – Huczwa Tyszowce, Kryształ Werbkowice – Andoria Mircze, Korona Łaszczów – Potok Sitno, Pogoń 96 Łaszczówka – Victoria Łukowa, Błękitni Obsza – BKS Bodaczów, Olimpia Miączyn – Omega Stary Zamość.

KLASA A, GRUPA ZAMOJSKA

29, 30 marca. Sparta Łabunie – Igros Krasnobród, Roztocze Szczebrzeszyn – Szyszła Tarnoszyn, Orkan Bełżec – Huragan Gmina Hrubieszów, Sparta Wożuczyn – Relax Księżpol, Metalowiec Goraj – Delta Nielisz, Unia Hrubieszów – Włókniarz Frampol, Orion Dereźnia – Orzeł Tereszpol.

KLASA B, GRUPA I

26, 27 kwietnia. Piast Babice – Łada II Biłgoraj, Cosmos Józefów – Aleksandria Aleksandrów, Wrzos Szyszków – Tarpan Korchów, Alwa Brody Małe – Sokół Zwierzyniec, KS Wola Różaniecka Luchów – Huragan Chmielek.

KLASA B, GRUPA II

12, 13 kwietnia. Granica Lubycza Królewska – Perła Deszkowice, Ruch Machnów Nowy – Płomień Spartan Nieledew, GKS Tarnawatka – Orion Jacnia, Potok II Sitno – Ostoja Skierbieszów, Perła Telatyn – KS Roztocze Szczebrzeszyn.

MaSzt

eprasa.pl 36b9e51ed2

Dwie kochanki szkoleniowca

KLASA OKRĘGOWA

Chyba nikt po rundzie jesiennej w zamojskiej klasie okręgowej nie jest tak szczęśliwy, jak trener Bogdan Antolak. Na półmetku rozgrywek „najciekawszej ligi świata” trzy najwyższe miejsca w tabeli zajmują zespoły z Różańca, Majdanu Starego i Tarnogrodu. Szkoleniowiec związany jest z każdą z tych miejscowości.

Różaniec, Majdan Stary i Tarnogród – te trzy miejscowości są bardzo ważne dla trenera Bogdana Antolaka. – Moja żona, z którą mieszkam w Tarnogrodzie, musi akceptować moje dwie „kochanki”. Jedną mam w Różańcu, a drugą – w Majdanie Starym – śmieje się **Bogdan Antolak**, szkoleniowiec Tanwi Majdan Stary, która nieoczekiwanie zajęła po rundzie jesiennej w klasie okręgowej drugie miejsce, za Gromem Różaniec, a tuż przed Olimpiakosem Tarnogród.

Trener Bogdan Antolak przyznaje, że sytuacja jest niecodzienna. – Nie miałbym nic przeciwko temu, gdyby do końca rozgrywek kolejność zespołów na trzech czołowych miejscach pozostała ta sama – mówi Antolak.

Mistrzostwo zamojskiej klasy okręgowej w 2025 r. wydaje się być „zaklepane” dla Gromu. – Niech Grom wygra ligę! W Różańcu wszyscy tego chcą i zasługują na to. Myślę, że tak doświadczony zespół, jakim jest Grom, nie roztrwoni przewagi punktowej, którą wypracował w rundzie jesiennej nad konkurencją. Być może zespół z Różańca jakieś wpadki w rundzie wiosennej będzie miał, ale nie pozwoli sobie wydrzeć mistrzostwa ligi – twierdzi pochodzący z Różańca Antolak, obecnie pracujący w tej miejscowości na posadzie dyrektora szkoły podstawowej.

Z Gromem Antolak był związany przez długie lata. Był piłkarzem tego zespołu. Wspólnie z nim przeszedł drogę z klasy B do klasy okręgowej. Z czasem został grającym trenerem zespołu z Różańca. W roli szkoleniowca poprowadził różanieckich piłkarzy do IV ligi. Antolak był jednym z tych, którzy stworzyli w Różańcu podwaliny zespołu na miarę czołówki w okręgu zamojskim. Dziś przyjmowany jest w klubie z należytą estymą. – Kibicuję Gromowi, nie da się tego ukryć. Gdy tylko mogę, to przyjeżdżam na mecze do Różańca. Ludzie związani z Gromem dają mi odczuć, że mnie szanują i zawsze chętnie mnie u siebie goszczą – mówi Antolak.

W ostatnich dwóch latach trener Antolak dwa razy przyjeżdżał do Różańca ze swoją Tanwią na mecze ligowe. Zawsze w sierpniu. Gospodarze jednak nie okazali na boisku sentymentu dla mile widzianego gościa i jego podopiecznych. Dwukrotnie ograli Tanew. Oba zespoły na półmetku obecnego sezonu dzieli różnica dziesięciu punktów. – Myślę, że w rundzie wiosennej zmniejszymy dystans do Gromu. Dziesięć punktów straty, to jednak zbyt dużo, byśmy mogli rywalizować z zespołem z Różańca o pierwsze miejsce. Gdybym nie popełnił błędu z juniorami i związek nie odebrał nam tych trzech punktów za mecz z Potokiem Sitno, to nasza sytuacja – w perspektywie rewanżowego meczu z Gromem na boisku w Majdanie Starym – nie byłaby aż tak zła. Siedem punktów moglibyśmy odrobić, gdybyśmy wygrali u siebie z Gromem. Dziesięciu nie damy rady – mówi Antolak.

Grom – zdaniem Antolaka – pod pewnym względem góruje nad Tanwią. Chodzi przede wszystkim o zdobyte przez zespół z Różańca w IV lidze umiejętności, których jeszcze piłkarze z Majdanu Starego nie posiedli. – Przez te trzy sezony w IV lidze Grom nabrał doświadczenia. Nauczył się grać znacznie szybciej niż zespoły, które od lat tkwią w „okręgówce”. Nam brakuje też takiego zaangażowania i konsekwencji w grze, jakie przejawia Grom, grający zawsze do ostatniego gwizdka sędziego. Wiele drużyn w dziewięćdziesiątej minucie meczu się poddaje, gdy ma niekorzystny wynik, a gra im się nie układa. Ale nie Grom! Mogliśmy się o tym przekonać w niedawnym meczu z Victorią Łukowa. My nie mamy takiej pewności siebie, jaką okazuje Grom w meczach z najtrudniejszymi przeciwnikami. Piłkarze z Różańca od początku do samego końca meczu wierzą w swój sukces. Nigdy nie lekceważą słabszych przeciwników. Tym właśnie się różnimy – tłumaczy Antolak.

Tanew ma szansę na awans do IV ligi, jeśli nie z pierwszego miejsca, to po barażach. W 2021 r. zespół z Majdanu Starego okazał się najlepszy w rozgrywkach klasy okręgowej, ale zrezygnował z występów na wyższym poziomie ligowym. Sytuacja może się powtórzyć w przypadku uzyskania przez Tanew promocji. – Awans do IV ligi nie jest naszym celem. Nie chcielibyśmy zrobić sobie krzywdy. Nie chcielibyśmy dopuścić do tego, żeby do Majdanu Starego przyjeżdżała „armia zaciężna” nie wiadomo skąd. To, że nie interesuje nas gra w IV lidze, nie oznacza, że nie będziemy walczyli o pierwsze miejsce. My nie odpuścimy Gromowi – zapewnia Antolak.

Zadanie, które Antolak ma do wykonania w Majdanie Starym, ściśle związane jest z tamtejszą młodzieżą piłkarską. – Latem tego roku z gry zrezygnował Tomasz Blicharz, a niedawno rychłe zakończenie swojej przygody z piłką nożną zapowiedzieli kolejni zawodnicy ze starszego pokolenia, m.in. Łukasz Kusiak. W najbliższym czasie możemy się zatem spodziewać kolejnych pożegnań piłkarzy, którzy doszli do wniosku, że czas już zawiesić na kołku buty piłkarskie, bo najpiękniejsze lata gry mają już za sobą. Musimy zatem sukcesywnie odmładzać drużynę. I my konsekwentnie stawiamy na młodych piłkarzy. Kolejnych wprowadzamy do zespołu. Chcielibyśmy dokonać tej wymiany pokoleniowej bez uszczerbku na wynikach zespołu. Jak dotąd dobrze nam to wychodzi. Tacy młodzi piłkarze, jak środkowy obrońca Damian Legieć, czy boczny pomocnik Łukasz Skwarek, w coraz większym stopniu decydują o sile drużyny – tłumaczy Antolak.

W rundzie rewanżowej Tanew będzie musiała dać odpór naciskającym rywalom, którzy nie ukrywają swoich „barażowych” ambicji. Ostatniego słowa nie powiedziała zapewne Victoria, która w kolejnym sezonie chciałaby występować w IV lidze. O drugie miejsce zapewne powalczy też Olimpiakos Tarnogród. Antolak od 2003 r. mieszka w Tarnogrodzie. Tamtejszy stadion może obserwować z okna swojego domu. Krótko był piłkarzem Olimpiakosu. – Chyba nikt nie spodziewał się tego, że Tanew będzie w tabeli druga. Muszę swoich chłopaków pochwalić za to, że mimo wielu mankamentów i kilku wpadek, tak dobrze punktowaliśmy w pierwszej części rozgrywek i zajęliśmy tak wysoką pozycję. Olimpiakos też miło zaskoczył. W poprzedniej rundzie był jednym z najsłabszych zespołów w „okręgówce”. Działacze tarnogrodzkiego klubu jednak uwierzyli w trenera Tomasza Mazurka. Po tylu latach w końcu dali mu samodzielnie poprowadzić drużynę. I to jego zasługa, że bez większych wzmocnień zespół podniósł swoją jakość piłkarską. Trener Mazurek tchnął w drużynę nowego ducha. Dzięki niemu piłkarze odzyskali radość z gry. Zapewne nikt w Tarnogrodzie nie liczył na aż tak udaną rundę jesienną w wykonaniu Olimpiakosu – komentuje Antolak.

W latach dziewięćdziesiątych Olimpiakos występował w chełmsko-zamojskiej klasie okręgowej, ale na lubelską IV ligę – według Antolaka – jeszcze nie jest gotowy. – To nie jest zespół na awans, ani nawet na baraże. Takie zespoły, jak Tanew, Victoria, czy Pogoń, nie pozwolą piłkarzom z Tarnogrodu cieszyć się z drugiego miejsca w lidze. Olimpiakos w tej rundzie „pojechał na fantazji”. Wiosną nie będzie miał lekko. Nie powalczy o awans, chyba że o czymś nie wiem. Że pojawił się tam jakiś hojny sponsor, który przyczyni się do znaczącego wzmocnienia tej drużyny. Na tę chwilę jest to zespół za słaby na awans. Choć mieszkam w Tarnogrodzie, to mecze Olimpiakosu oglądam sporadycznie. Zdecydowanie bardziej ciągnie mnie na stadion w Różańcu – mówi Antolak.

MaSzt

MISTRZOWIE ZAMOJSKIEJ KLASY OKRĘGOWEJ

1977 – Hetman Zamość
1978 – Tomasovia Tomaszów Lubelski
1979 – Ruch Izbica
1980 – Łada Biłgoraj
1981 – Palma Bodaczów
1982 – Hetman Zamość
1983 – Unia Hrubieszów
1984 – Ruch Izbica
1985 – Granica Lubycza Królewska
1986 – Gwardia Zamość
1987 – Hetman II Zamość
1988 – Palma Bodaczów
1989 – Unipol Długi Kąt
1990 – Hetman II Zamość
1991 – Tomasovia Tomaszów Lubelski
1992 – Sokół Zwierzyniec
1993 – Spartakus Szarowola
1994 – Victoria Łukowa
1995 – Ostoja Skierbieszów
1996 – Kryształ Werbkowice
1997 – Sparta Wożuczyn
1998 – Korona Łaszczów
1999 – Unia Hrubieszów
2000 – Korona Łaszczów
2001 – Hetman II Zamość
2002 – Roztocze Szczebrzeszyn
2003 – Granica Lubycza Królewska
2004 – Hetman II Zamość
2005 – Unia Hrubieszów
2006 – Łada Biłgoraj
2007 – Spartakus Szarowola
2008 – Olender Sól
2009 – Roztocze Szczebrzeszyn
2010 – Huczwa Tyszowce
2011 – Omega Stary Zamość
2012 – Hetman Zamość
2013 – Łada 1945 Biłgoraj
2014 – Kryształ Werbkowice
2015 – Unia Hrubieszów
2016 – Łada 1945 Biłgoraj
2017 – Roztocze Szczebrzeszyn
2018 – Huczwa Tyszowce
2019 – Unia Hrubieszów
2020 – Gryf Gmina Zamość
2021 – Tanew Majdan Stary
2022 – Błękitni Obsza
2023 – Łada 1945 Biłgoraj
2024 – Hetman Zamość

MaSzt

WYŚCIG PO KORONĘ

12 goli – Kamil Kaproń (Grom), Jakub Paćkowski (Grom), Mateusz Wróbel (Olimpia).
10 – Damian Buczek (Omega), Maksymilian Kubik (Tanew).
9 – Arkadiusz Kusiak (Tanew), Bartosz Nizioł (Omega), Akaki Shamatava (Grom).
8 – Mateusz Dziurdza (Tanew), Damian Ziółkowski (Huczwa).
7 – Artur Mac (Andoria), Sergiej Olech (Olimpiakos), Kamil Woźniak (BKS).
6 – Krystian Bondyra (Potok), Tomasz Kłos (Pogoń), Sylwester Kuks (Pogoń), Kacper Matysiak (Andoria), Nazar Turewicz (Andoria).
5 – Damian Dołba (Omega), Przemysław Gałka (Potok), Wołodymir Halicz (Grom), Marcin Hyz (Olimpiakos), Sebastian Kurzawa (BKS), Alessandro Matterazzo (Korona), Adam Mazurek (Błękitni), Dawid Muzyczka (Olimpia), Sebastian Nowak (Olimpia), Krzysztof Rybak (Victoria), Łukasz Stec (Huczwa), Adrian Żurawski (Korona).
4 – Konrad Blicharz (Tanew), Robert Bodek (Olimpiakos), Dawid Dworak (Huczwa), Mateusz Grzelak (Graf), Arkadiusz Kwiatkowski (Grom), Jarosław Mazur (Victoria), Paweł Nawrocki (Olimpiakos), Damian Otręba (Omega), Kamil Pyś (Potok), Michał Towbin (Pogoń), Jakub Wawrzusiszyn (Korona).

MaSzt

JEDENASTKA RUNDY JESIENNEJ

eprasa.pl 36b9e51ed2

W zwolnionym tempie

PIŁKARSKA KLASA A

Kto nie docenia poziomu rozgrywek w klasie okręgowej, ten powinien częściej gościć na boiskach klasy A. Wtedy doceni. Obie ligi dzieli przepaść, zwłaszcza pod względem szybkości rozgrywania akcji oraz umiejętności technicznych i taktycznych. Oldboje, którzy z racji wieku i niekiedy nadwagi nie nadążają w „okręgówce", wiodą prym w klasie A – strzelają gole i błyszczą doświadczeniem.

Sparta Łabunie jest bliższa powrotu do klasy okręgowej niż Włókniarz Frampol. Fot. Kamil Gac

W rundzie jesiennej najskuteczniejszym piłkarzem w zamojskiej grupie klasy A okazał się **Tomasz Łyp**. Ten 38-letni napastnik zdobył szesnaście bramek. Oldbojów i zawodników po „trzydziestce" w czołówce klasyfikacji strzelców jest wielu. Niemal w każdym zespole straszyzna odgrywa znaczącą rolę. Jednym z najlepszych strzelców drugiego w tabeli Roztocza Szczebrzeszyn jest Jacek Paszkiewicz, który w lipcu skończył 46 lat. „Słaby" strzelił siedem goli. – Ci zawodnicy, którzy teraz wyróżniają się w klasie A wiekiem i boiskowym doświadczeniem, jeszcze kilka lat temu odgrywali znaczącą rolę w klasie okręgowej, a niektórzy nawet w IV lidze. Z wiekiem my starsi gracze musimy „schodzić" do niższej klasy rozgrywkowej. Pewnie byśmy już nie grali, gdyby nie było problemów z młodzieżą. To jest znamienne w klasie A, że w tej lidze coraz trudniej o młodych i zdolnych piłkarzy, dlatego starsi wciąż dobrze się bawią na A-klasowych boiskach. Uważam, że będzie coraz gorzej, m.in. ze względu na postępujący niż demograficzny – mówi **Jacek Paszkiewicz**, który nie tylko jest zawodnikiem Roztocza, ale też wspiera trenera **Krystiana Gałkę** w prowadzeniu zespołu.

Paszkiewicz zwraca uwagę na ogromne dysproporcje między czołówką a „ogonem" tabeli w klasie A. Sparta Łabunie wygrała jedenaście spośród trzynastu meczów, zaś Roztocze Szczebrzeszyn i Orkan Bełżec odniosły po dziesięć zwycięstw. Z kolei Szyszła Tarnoszyn poniosła dwanaście porażek, Orzeł Tereszpol jedenaście, a Sparta Wożuczyn – dziesięć. W lidze nie ma niespodzianek, a wyniki są łatwe do przewidzenia, zwłaszcza gdy jeden z czołowych zespołów mierzy się z którymś z autsajderów. – Zespoły okupujące dolne rejony tabeli a te walczące o awans do „okręgówki" oddziela przepaść. Ogromne dysporporcje są widoczne zwłaszcza w jakości gry, a wynikają – jak podejrzewam – z pracy na zajęciach szkoleniowych. Zespoły z czołówki jeszcze jakoś trenują, te z dołu tabeli – co widać na meczach – na zajęciach zbierają się sporadycznie lub w ogóle nie trenują – twierdzi Paszkiewicz.

Zdaniem Paszkiewicza o awans do klasy okręgowej walczyć będzie pięć zespołów. Oprócz wspomnianych drużyn z Łabuń, Szczebrzeszyna i Bełżca, będą to Huragan Gmina Hrubieszów i Relax Księżpol. Pozostałe wtopiły się w ligową przeciętność i szarzyznę. – Uważam, że każdy z tych pięciu czołowych zespołów, może – po dokonaniu pewnych ruchów kadrowych – wejść do klasy okręgowej i powalczyć o utrzymanie się w niej na kolejny sezon. Jeszcze niedawno żaden z tych zespołów w obecnym składzie nie miałby czego szukać w „okręgówce" i rychło by z niej spadł. W porównaniu do poprzedniego sezonu, zdominowanego przez Hetmana Zamość i Huczwę Tyszowce, poziom piłkarski w „najciekawszej lidze świata" sporo się obniżył. Teraz te zespoły, które wejdą z klasy A, mają większe szanse na dobre wyniki na wyższym szczeblu ligowym. Dobrym przykładem jest Andoria Mircze, która nie dokonała żadnych znaczących transferów po awansie, a zakończyła rundę jesienną w „okręgówce" na czwartym miejscu – komentuje Paszkiewicz.

Pod względem personalnym najokazalej w klasie A prezentuje się Huragan. – To najbardziej doświadczona i najmocniejsza drużyna, która jednak w rundzie jesiennej nie wykorzystała w pełni swojego potencjału. Ten zespół mógłby powalczyć w „okręgówce" o dobre wyniki, tak jak Andoria – twierdzi Paszkiewicz.

Roztocze ma w swoich szeregach kilku starszych zawodników, ale jednak opiera swój skład na młodzieży. – W przyszłym roku Roztocze będzie obchodziło jubileusz 100-lecia. Na tę rocznicę wszyscy w klubie chcieliby wywalczyć awans do klasy okręgowej. Jesteśmy na dobrej drodze, żeby osiągnąć ten cel. W innych klubach z klasy okręgowej i IV ligi z powodzeniem występuje kilku wychowanków Roztocza. Gdyby udało się nam ich przekonać do powrotu, to mielibyśmy zespół, który po awansie mógłby odegrać w „okręgówce" znaczącą rolę – mówi Paszkiewicz.

Roztocze świetnie poradziło sobie ze wszystkimi zespołami, z którymi przyjdzie mu wiosną rywalizować o promocję do klasy okręgowej. Zespół ze Szczebrzeszyna wygrał ze Spartą Łabunie 4:0, z Orkanem i Relaksem po 5:0, a z Huraganem – 3:1. Na wyjazdach poradził sobie z szóstą w tabeli Deltą Nielisz i siódmym Włókniarzem Frampol. Oba te zespoły ograł 2:1.

Punkty Roztocze zgubiło w najmniej oczekiwanych momentach, remisując dwa razy 1:1 – w Goraju z Metalowcem i Dereźni Solskiej z Orionem, a także przegrywając u siebie z Igrosem Krasnobród 2:3. Mecz z Igrosem miał swoje podteksty. W końcu Paszkiewicz spędził w tym klubie parę ładnych lat i wywalczył z nim historyczny awans do IV ligi. – Ze Spartą Łabunie rozegraliśmy najlepszy mecz w rundzie jesiennej. Zrealizowaliśmy w nim wszelkie założenia taktyczne. Bardzo dobrze się broniliśmy i umiejętnie przechodziliśmy do kontrataków, które okazały się naszą zabójczą bronią. Z kolei mecz z Igrosem objawił pewien problem, z którym boryka się klasa A. Chodzi o bardzo słabe sędziowanie. Rozumiem, że na tym poziomie ligowym sędziowie mogą popełniać więcej błędów, jednak są pewne granice braku kompetencji. Straciliśmy bramkę na 2:2 w trzeciej minucie czasu doliczonego do pierwszej połowy, z rzutu karnego, którego być nie powinno. Sędzia główny, który był blisko akcji, nawet nie zamierzał odgwizdać „jedenastki". Zarządził rzut rożny, ale jeden z jego asystentów uznał, że z czterdziestu metrów lepiej widział tę sytuację. Zasygnalizował sprawę chorągiewką. I przekonał głównego do podyktowania karnego. Ten kardynalny błąd był brzemienny w skutkach. Podciął nam skrzydła. I choć niemal od początku drugiej połowy graliśmy w dziesięciu przeciwko jedenastu, to zdominowaliśmy rywala, ale nie byliśmy w stanie przechylić szali zwycięstwa na swoją stronę. Szkoda, bo to była nasza jedyna porażka w rundzie, całkowicie niezasłużona – komentuje Paszkiewicz.

MaSzt

TABELE PO RUNDZIE JESIENNEJ

IV LIGA				
1. Stal Kraśnik	16	44	14-2-0	43-4
2. Lublinianka	16	43	14-1-1	48-13
3. Tomasovia Tomaszów Lub.	16	34	10-4-2	42-18
4. Łada 1945 Biłgoraj	16	33	10-3-3	44-18
5. Hetman Zamość	16	30	9-3-4	31-21
6. Janowianka Janów Lubelski	16	26	8-2-6	32-26
7. Start 1944 Krasnystaw	16	26	8-2-6	26-20
8. Orlęta Radzyń Podlaski	16	25	7-4-5	38-26
9. Motor II Lublin	16	20	6-2-8	26-34
10. Opolanin Opole Lubelskie	16	20	6-2-8	16-32
11. Sygnał Lublin	16	17	5-2-9	27-42
12. Granit Bychawa	16	16	4-4-8	23-39
13. Huragan Międzyrzec Podl.	16	15	4-3-9	28-28
14. Górnik II Łęczna	16	14	3-5-8	27-33
15. Avia II Świdnik	16	11	3-2-11	13-52
16. Gryf Gmina Zamość	16	5	0-5-11	9-38
17. Kłos Gmina Chełm	16	4	0-4-12	7-36
KLASA OKRĘGOWA				
1. Grom Różaniec	15	40	13-1-1	61-14
2. Tanew Majdan Stary	15	30	10-0-5	34-21
3. Olimpiakos Tarnogród	15	29	8-5-2	33-23
4. Andoria Mircze	15	26	8-2-5	31-22
5. Korona Łaszczów	15	26	8-2-5	26-21
6. Victoria Łukowa	15	24	7-3-5	26-12
7. Pogoń 96 Łaszczówka	15	24	7-3-5	33-21
8. Graf Chodywańce	15	22	6-4-5	20-15
9. Błękitni Obsza	15	21	6-3-6	21-20
10. Huczwa Tyszowce	15	20	5-5-5	28-21
11. Potok Sitno	15	19	5-4-6	29-31
12. Omega Stary Zamość	15	18	6-0-9	29-37
13. BKS Bodaczów	15	16	5-1-9	22-30
14. Olimpia Miączyn	15	16	4-4-7	25-48
15. Olender Sól	15	7	1-4-10	11-41
16. Kryształ Werbkowice	15	1	0-1-14	3-55
KLASA A				
1. Sparta Łabunie	13	34	11-1-1	42-12
2. Roztocze Szczebrzeszyn	13	32	10-2-1	39-11
3. Orkan Bełżec	13	31	10-1-2	34-15
4. Huragan Gmina Hrubieszów	13	27	9-0-4	47-15
5. Relax Księżpol	13	24	8-0-5	27-20
6. Delta Nielisz	13	22	7-1-5	41-25
7. Włókniarz Frampol	13	21	7-0-6	28-15
8. Igros Krasnobród	13	18	6-0-7	21-21
9. Unia Hrubieszów	13	16	5-1-7	24-34
10. Metalowiec Goraj	13	14	4-2-7	23-35
11. Orion Dereźnia	13	14	4-2-7	23-41
12. Sparta Wożuczyn	13	9	3-0-10	10-46
13. Szyszła Tarnoszyn	13	3	1-0-12	9-50
14. Orzeł Tereszpol	13	2	0-2-11	10-38
KLASA B, GRUPA I				
1. Piast Babice	9	22	7-1-1	39-9
2. Łada 1945 II Biłgoraj	9	22	7-1-1	20-7
3. Cosmos Józefów	9	19	6-1-2	22-7
4. Tarpan Korchów	9	18	6-0-3	28-14
5. Sokół Zwierzyniec	9	15	5-0-4	18-12
6. KS Wola Różaniecka	9	13	4-1-4	19-15
7. Aleksandria Aleksandrów	9	8	2-2-5	11-27
8. Wrzos Szyszków	9	7	2-1-6	13-22
9. Huragan Chmielek	9	4	1-1-7	6-30
10. Alwa Brody Małe	9	3	1-0-8	6-39
KLASA B, GRUPA II				
1. Perła Deszkowice	10	26	8-2-0	24-7
2. Płomień Spartan Nieledew	10	22	7-1-2	23-17
3. Orion Jacnia	10	21	7-0-3	48-15
4. Ostoja Skierbieszów	10	21	7-0-3	40-14
5. KS Roztocze Szczebrzeszyn	10	20	6-2-2	40-19
6. Granica Lubycza Królewska	10	14	4-2-4	19-17
7. Szumy Susiec	10	14	4-2-4	21-22
8. Ruch Machnów Nowy	10	9	3-0-7	22-27
9. Perła Telatyn	10	7	2-1-7	16-35
10. Potok II Sitno	10	3	0-3-7	7-42
11. GKS Tarnawatka	10	1	0-1-9	5-50

MaSzt

JEDENASTKA RUNDY JESIENNEJ

WYŚCIG PO KORONĘ

16 goli – Tomasz Łyp (Delta).
15 – Krystian Oleszczuk (Huragan), Damian Pilipczuk (Sparta Łabunie).
14 – Stanisław Rybka (Huragan).
10 – Sebastian Hadam (Włókniarz).
9 – Kamil Bis (Roztocze).
8 – Szymon Wanarski (Unia).
7 – Łukasz Markiewicz (Delta), Jacek Paszkiewicz (Roztocze).
6 – Mateusz Decyk (Metalowiec), Paweł Ligaj (Roztocze), Szymon Mroczek (Orkan), Mateusz Olszak (Unia), Robert Pałubski (Relax).
5 – Dawid Beda (Relax), Bartłomiej Bielak (Orkan), Bartłomiej Krukowski (Sparta Łabunie), Kacper Strojny (Orkan), Patryk Wilkos (Orion).
4 – Marek Borowski (Orion), Dominik Dziura (Igros), Szymon Kostrubiec (Igros), Michał Kowal (Orkan), Konrad Kowalski (Szyszła), Kamil Niedźwiedzki (Orion), Tomasz Nowak (Sparta Łabunie), Adam Sarzyński (Relax), Mateusz Szafraniec (Włókniarz), Łukasz Wiatrzyk (Delta).
3 – Sergiej Borys (Huragan), Kamil Bosiak (Sparta Łabunie), Hubert Buczak (Sparta Łabunie), Krystian Chudyga (Sparta Wożuczyn), Oleg Duchak (Relax), Mateusz Dzwolak (Metalowiec), Kacper Karwan (Unia), Patryk Kozłowski (Roztocze), Michał Maciejko (Orkan), Paweł Róg (Orzeł), Kamil Rutkowski (Huragan), Kacper Zając (Sparta Łabunie), Maciej Zych (Roztocze).

MaSzt

eprasa.pl 36b9e51ed2

Zadanie zostało wykonane

PIŁKARSKA IV LIGA

Hetman Zamość zrewanżował się Ładzie 1945 Biłgoraj za wrześniową porażkę w Biłgoraju 1:5 (0:0) w półfinale okręgowego Pucharu Polski. W meczu rozegranym w Zamościu na boisku ze sztuczną murawą podopieczni trenera **Roberta Wieczerzaka** pokonali gości z Biłgoraja 2:1 (0:0). Taki wynik w konkursie ogłoszonym przez Hetmana na oficjalnym koncie tego klubu w mediach społecznościowych wytypował Jarosław Czarniecki – były piłkarz i trener obu zespołów. – Spodziewałem się takiego wyniku, bo w końcówce rundy jesiennej Hetman zdecydowanie się poprawił, a Łada prezentowała się słabiej. Pod względem piłkarskim Hetman był znacznie lepszy niż Łada. Zespół z Zamościa wygrał zasłużenie. Bardzo dobrze prezentowali się zwłaszcza środkowi pomocnicy **Rafał Kycko** i **Damian Baran**, którzy ciągnęli swój zespół do przodu. Hetman miał pomysł na grę, konsekwentnie realizował założenia taktyczne. Z kolei Łada liczyła przede wszystkim na „stałe fragmenty gry", które dotąd były jej mocną bronią. Nie zrobiła na mnie tak dobrego wrażenia, jak Hetman – komentuje **Jarosław Czarniecki**.

Fot. Kamil Gac

Hetman obie bramki zdobył w pierwszej połowie. W 11 minucie piłkę do bramki Łady posłał Baran. Natomiast w czwartej minucie czasu doliczonego powtórzył to **Dawid Gierała**. – O wyniku końcowym zadecydowały dwa nasze błędy w pierwszej połowie. Najpierw podczas wykonywania przez Hetmana rzutu rożnego zbyt wolno zareagowaliśmy i pozostawiliśmy za dużo miejsca rywalowi na oddanie strzału. Potem ja straciłem piłkę. Poszła kontra. Padła druga bramka. Hetman miał przewagę dwóch goli, więc w drugiej połowie mógł się cofnąć i wyczekiwać na okazje do wyprowadzenia kontrataków. My zaś biliśmy głową w mur. Zagraliśmy bardzo słabe spotkanie, chyba najsłabsze w tej rundzie. Najbardziej boli to, że przegraliśmy właśnie z Hetmanem, w derbach Zamojszczyzny, w tak prestiżowym meczu – mówi **Damian Chmura**, kapitan Łady.

Po przerwie stroną dominującą na boisku byli przyjezdni z Biłgoraja. Z ich optycznej przewagi niewiele jednak wynikało. Zdołali jedynie zmniejszyć rozmiary porażki. W drugiej minucie „po czasie" bramkę zdobył **Aleksander Okoń**. – Byliśmy bardzo mocno zmotywowani, by ten mecz wygrać, m.in. ze względu na wysoką porażkę w Biłgoraju w Pucharze Polski. To był ostatni mecz rundy. Wiedzieliśmy, że nasi kibice przyjdą w dużej liczbie. Bardzo chcieliśmy się pokazać z jak najlepszej strony, a przede wszystkim uzyskać satysfakcjonujący wynik. Wygraliśmy, bo zagraliśmy bardzo mądrze pod względem taktycznym. Jak Łada przejmowała piłkę, to byliśmy w „kompakcie". Odcinaliśmy ją od możliwości rozgrywania akcji na środku boiska, a przez to zmuszaliśmy ją do zagrywania „długich" piłek. A ten sposób rozgrywania akcji wybitnie nie odpowiadał naszemu rywalowi – tłumaczy **Patryk Miedźwiedź**, kapitan zamojskiego zespołu.

Po sobotnim meczu Hetman zmiejszył stratę do Łady. Na półmetku sezonu obie dużyny różnią zaledwie trzy punkty. Oba sąsiadują ze sobą w tabeli. Łada jest czwarta, a Hetman – piąty. – Jesteśmy w klubie bardzo zadowoleni z udanego zakończenia rundy jesiennej. Myślę, że sprostaliśmy oczekiwaniom pod względem sportowym i organizacyjnym. W meczu z Ładą czuło się atmosferę dobrego widowiska. Piłkarze obu zespołów rozegrali spotkanie na bardzo dobrym czwartoligowym poziomie. Obie drużyny zagrały dojrzale, jak na realia IV ligi. Mnie się podobało to, co zaprezentowały zespoły. Przed rozpoczęciem rozgrywek oczekiwaliśmy po rundzie jesiennej piątego, czy szóstego miejsca. Zadanie zrealizowaliśmy. Końcówka rundy jesiennej pokazała, że stać nas na miejsce w czołówce tabeli IV ligi. Przy dwóch, czy trzech solidnych transferach w przerwie zimowej, w rundzie wiosennej będziemy mogli się bić o trzecie miejsce, a może nawet o drugie. Jeśli jednak chodzi o grę w barażach, to podchodzimy do tego tematu bez emocji, na spokojnie. Nic nie chcemy robić na siłę, a jeśli mamy kogoś wartościowego sprowadzić do zespołu, to tylko z Zamościa lub okolicy – mówi **Krzysztof Rysak**, prezes Hetmana.

MaSzt

Hetman Zamość – Łada 1945 Biłgoraj 2:1 (2:0)

Gole: 1:0 Baran 11, 2:0 Gierała 45, 2:1 Okoń 90.
Hetman: P. Dobromilski – Zakrzewski, D. Dobromilski, Serdiuk, Wołoch – Miedźwiedź (76 Wistowski), R. Kycko, Baran (69 Tomasiak), Chodacki, Gierała (90 Łapiński) – Kuszcz-Wasyliszyn (69 Kherouf); trener Wieczerzak.
Łada: Alfimow – Gonczarewicz, Błajda, D. Chmura, Giletycz – Czułowski (87 Szmit), Janczuk, Poleszak (76 Wójtowicz) – Wojtyło (46 Cygan), Okoń, Kołodziej (55 Mucha); trener Zając.
Żółte kartki: Serdiuk, Miedźwiedź, Chodacki, D. Dobromilski, P. Dobromilski (Hetman), Błajda, Giletycz, Okoń, Wójtowicz (Łada).
Czerwona kartka: rezerwowy Kuliński 40 (Łada). **Sędziował:** Pizoń (Lublin).

Postąpiłby tak samo

PIŁKARSKA IV LIGA

Stal Kraśnik pozostała w lubelskiej grupie IV ligi jedynym niepokonanym w rundzie jesiennej zespołem. Na zakończenie pierwszej części sezonu drużyna prowadzona przez trenera Kamila Witkowskiego wygrała na wyjeździe z Tomasovią Tomaszów Lubelski 3:1 (1:1). Dla pokonanych w sobotnim meczu była to druga porażka w rozgrywkach. W sierpniu tomaszowscy piłkarze przegrali na własnym stadionie z Lublinianką 1:2 (1:1). I tylko te dwa zespoły, które odniosły w Tomaszowie zwycięstwo, są na półmetku sezonu sklasyfikowane w tabeli IV ligi wyżej niż Tomasovia. – Wspólnie ze sztabem szkoleniowym zadecydowaliśmy, że spróbujemy zagrać ze Stalą w piłkę, a nie będziemy się kurczowo trzymali własnej bramki. I tym właśnie naraziliśmy się na porażkę. Gdybyśmy się bronili i czekali na okazję do wyprowadzenia kontrataków, to nasze szanse na zwycięstwo nad Stalą byłyby znacznie większe – mówi **Paweł Babiarz**, szkoleniowiec Tomasovii.

Bogatszy o doświadczenia trener Babiarz tłumaczy, że gdyby można było cofnąć czas i zachować zdobytą wiedzę, to i tak nie obrałby innej strategii na mecz z faworytem rozgrywek. – Nie zmieniłbym taktyki gry, bo takie mecze są po to, by się czegoś nauczyć, a nie jedynie wygrać. Zawsze w piłce nożnej najważniejsze są zwycięstwa, ale my chcemy być zespołem bardzo dobrze grającym w stylu ofensywnym, dlatego zależy nam na zwycięstwach po otwartej, ładnej dla kibicowskiego oka grze, a nie w stylu defensywnym, po kontrach. Jeśli mamy w perspektywie rozwój zespołu, to musimy podejmować takie ryzyko, jak w meczu ze Stalą. Zespół z Kraśnika okazał więcej jakości, ale my tego meczu nie musimy się wstydzić. Ostatni mecz w rundzie jesiennej graliśmy u siebie. Chcieliśmy się zaprezentować przed własnymi kibicami z jak najlepszej strony. Wiedzieliśmy, że jeśli zaryzykujemy, to o zwycięstwo będzie nam trudniej, ale jednak niczego nie żałujemy – mówi trener Babiarz.

W trzech spośród czterech sytuacji, które zakończyły się golem, udział miał środkowy obrońca Tomasovii **Wiktor Łuczkowski**. To właśnie on sprokurował rzut wolny, po którym przyjezdni objęli w 12 minucie prowadzenie. Łuczkowski sfaulował **Denysa Demianenkę**, z rzutu wolnego piłkę zagrał **Ernest Skrzyński**, a akcję strzałem z kilku metrów wykończył wychowanek Wisły Kraków **Przemysław Lech**. Dziesięć minut później po dośrodkowaniu **Patryka Słotwińskiego** z rzutu rożnego Łuczkowski strzałem głową posłał piłkę do bramki gości. W 56 minucie z prawego skrzydła w kierunku bliższego słupka zacentrował Skrzyński, a nadbiegający **Mateusz Jędrasik** podwyższył prowadzenie zespołu z Kraśnika. Wynik meczu ustalił w 65 minucie Łuczkowski, zaliczając głową „samobója" po centrze **Adama Nowaka** z lewej strony boiska.

Do rundy wiosennej Stal przystąpi z pierwszego miejsca, a Tomasovia – z trzeciego. Obie drużyny dzieli różnica dziesięciu punktów. Do drugiej Lublinianki, plasującej się obecnie na miejscu dającym prawo do gry w barażach o awans do III ligi, zespół trenera Babiarza traci dziewięć punktów. – Nie wiem, jakie będziemy mieli cele na rundę wiosenną, bo jeszcze nie spotkałem się z zarządem, by tę sprawę omówić. Baraże się od nas oddaliły, ale nasza sytuacja nie jest jeszcze beznadziejna. Będziemy wiosną mogli walczyć o drugą pozycję w tabeli. Dla mnie ważne będzie to, żebyśmy utrzymali na koniec sezonu to trzecie miejsce i pozostali zespołem numer jeden w okręgu zamojskim. W poprzednich rozgrywkach najlepsza spośród zespołów z Zamojszczyzny była prowadzona przeze mnie Łada. Liczę na to, że powtórzę ten wyczyn w roli szkoleniowca Tomasovii – mówi trener Babiarz.

Warto dodać, że Stal Kraśnik wygrała na wyjeździe z Tomasovią mecz o ligowe punkty po 22 latach. Przez ten czas oba zespoły zmierzyły się na stadionie w Tomaszowie Lubelskim czternaście razy, w tym aż sześciokrotnie w III lidze. Gospodarze odnieśli dziesięć zwycięstw, cztery spotkania zakończyły się remisem. Tomasovia poprzednią porażkę u siebie ze Stalą poniosła 27 października 2022 r. (niedziela). Drużyna prowadzona wówczas przez trenera **Wiesława Wieczerzaka** uległa przyjezdnym z Kraśnika 1:2 (1:0). Bramkę dla pokonanych zdobył **Stanisław Anioł**, a w tomaszowskim zespole wystąpili wówczas m.in. **Jarosław Korzeń** (pełni dziś funkcję wicestarosty tomaszowskiego), **Daniel Koczon** (obecnie trener Lublinianki) i **Tomasz Leszczyński** (ojciec grającego w sobotnim meczu **Igora Leszczyńskiego**).

MaSzt

Tomasovia Tomaszów Lub. – Stal Kraśnik 1:3 (1:1)

Gole: 0:1 Lech 12, 1:1 Łuczkowski 22, 1:2 Jędrasik 56, 1:3 Łuczkowski 65 (samobójczy).
Tomasovia: Budzyński – Płocki, Łuczkowski, Williams (71 Pleskacz), Orzechowski – Wojtowicz (86 Leszczyński), Miszczenko (67 Lasota), Skiba (80 Żerucha), Słotwiński (58 Smoła), D. Szuta – J. Szuta (90 Ozkavak); trener Babiarz.
Stal: Wójcicki – Lech, Pietroń, Duda – Pacek, Skrzyński (82 Wyjadłowski), Gajewski (26 Wawryszczuk), Bartoś (68 Bednarczyk), Nowak (77 Sz. Majewski) – Jędrasik (78 Wlizło), Demianenko (58 Kalita); trener Witkowski.
Żółte kartki: J. Szuta (Tomasovia), Duda (Stal). **Sędziował:** Jabłoński (Chełm).

Fatalna runda

PIŁKARSKA IV LIGA

Gryf Gmina Zamość zakończył rundę jesienną z dorobkiem zaledwie pięciu punktów. W ostatnim w tym roku meczu zespół prowadzony przez trenera Damiana Koszela przegrał na wyjeździe z Huraganem Międzyrzec Podlaski aż 0:6 (0:2). – To był nasz zdecydowanie najsłabszy mecz w rundzie jesiennej, najdokładniej obrazujący naszą słabą postawę w pierwszej części sezonu. W niektórych poprzednich meczach mogliśmy mówić o nieskuteczności i braku szczęścia, ale w kontekście całej rundy nie możemy używać tych wymówek. Nie wygraliśmy ani jednego meczu – mówi trener **Damian Koszel**.

W Międzyrzecu Podlaskim Gryf był tylko tłem dominującego Huraganu. – Mieliśmy poważne problemy nie tylko z rozgrywaniem akcji, ale nawet z odbiorem piłki przeciwnikowi. Huragan był zespołem grającym zdecydowanie lepiej niż my. Gdy już po korektach w ustawieniu trochę się poprawiliśmy, to straciliśmy trzeciego gola, który całkowicie odebrał nam chęci do gry. Zeszło z nas powietrze, odpuściliśmy końcówkę meczu, w efekcie straciliśmy jeszcze trzy bramki. Wynik meczu jest sprawiedliwy i dokładnie odzwierciedla to, co działo się na boisku – komentuje trener Koszel.

W tym tygodniu piłkarze Gryfa mają wolne. Do zajęć wrócą na początku przyszłego tygodnia, jeśli trener Koszel pozostanie na stanowisku. A to nie jest takie pewne. – Nie wiem, co będzie dalej. Jestem przed spotkaniem z zarządem. Konkretny termin naszej rozmowy nie został jednak ustalony. Liczę się z tym, że mogę stracić pracę w Gryfie. Zmiana trenera wchodzi w grę, zwłaszcza że zakończyliśmy tę rundę bez zwycięstwa – mówi Koszel.

MaSzt

Huragan Międzyrzec Pod. – Gryf Gmina Zamość 6:0 (2:0)

Gole: 1:0 Warda 3, 2:0 Drzazga 30, 3:0 Konaszewski 71, 4:0 Kiryluk 82, 5:0 Tonin 85, 6:0 Konaszewski 88.
Huragan: Skrodziuk – Łappo, Koryciński, Konaszewski, Panasiuk (85 Kowalczyk) – Bas (62 Kiryluk), Łęcki, Warda, Drzazga (70 Suśniak), Maksymienko (75 Łukanowski) – Tonin; trener Popławski.
Gryf: Roczniak – Kierepka, Zieliński, Butenko, Posikata (86 Poździk) – Niderla (70 Samoczko), Sałamacha (81 Gabryel), Łazar, Małecki (56 Cieśliński), Rząd (76 Sienkiewicz) – Bryk; trener Koszel.
Sędziował: Sikora (Lublin).

eprasa.pl 36b9e51ed2