KLUB KARATE KAMIKAZE
Treningi:
SP 6 wtorki i czwartki godz. 18.30
Informacje: 601 88 48 91
www.kamikazeclub.eu

Wtorek
29 stycznia 2019

Nr 1948 (8)
Cena: 2,00 zł
(w tym 8% VAT)
ISSN 1644-1249
INDEKS 349887

WYDAWCA POLSKI

DZIENNIK STARGARDZKI

Stargard, Chociwel, Dobrzany, Ińsko, Suchań, Dolice, Kobylanka, Marianowo, Stara Dąbrowa

MojeOKNA Framex
SKANUJESZ KOD
WIESZ I MOŻESZ WIĘCEJ...
www.mojeokna.pl
+48 91 561 01 23 framexpl

Czy szkoły są gotowe na kumulację roczników?

Rozmowa z dr hab. Aleksandrą Żukrowską

Renesans targowisk

MPK likwiduje "wandaloodporne" siedziska

OGŁOSZENIE

SKŁAD OPAŁU
CEGLANA 8
na terenie rynku hurtowego
☎ 502 746 746
Opał z polskich kopalń

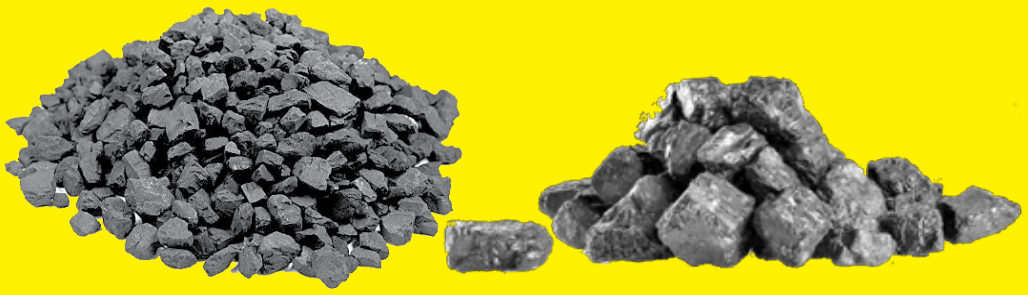

www.najlepszywegiel.pl

SZYCIE
Firan, Zasłon, Nabijanie decoringów
Przeróbka i naprawa odzieży
Usługi krawieckie
ul. Słoneczna 14 (pasaż za Netto) • Tel. 606 962 891

9 771644 124230 >

eprasa.pl 36cd57144c

Puls Miasta

121

Od 22 do 24 stycznia na Małej Scenie Dzieci z Przedszkola Miejskiego nr 2 Mali Artyści, wystąpiły z okazji Dnia Babci i Dziadka. Przedszkolaki wykonały dla nich upominki, nie zabrakło również poczęstunku dla gości. Babcie i dziadkowie byli pod wrażeniem występów dzieci i z pewnością na długo zapamiętają przygotowane przedstawienia.

122

Przy ulicy Szczecińskiej 38 znajduje się kolejna uszkodzona uliczna lampa. Tak jak w przypadku innych latarni, tu również mowa o pokrywie, która przesłania instalację elektryczną. Wskutek tego istnieje zagrożenie porażenia prądem. O całej sytuacji poinformowana została straż miejska, która zwróciła się w tej sprawie do Pogotowia Energetycznego.

123

Jak informują mieszkańcy, w ciągu Al. Żołnierza zamontowano nowe studzienki kanalizacyjne z nowymi „syfonami". Niestety w dwóch miejscach syfony najprawdopodobniej są za „płytkie", przez co cały fetor z kanalizacji wydostaje się na zewnątrz. Jak sugeruje mieszkaniec, może się okazać, że niebawem nowo wybudowana ulica zostanie rozkopana aby naprawić studzienki... Pewnym jest, że należy pozbyć się nieprzyjemnego fetoru.

KR

Kronika strażacka

Pożary przewodów kominowych i auta w rowie

Miniony weekend stargardzkim strażakom upłynął dość pracowicie. Odnotowano łącznie 12 zdarzeń, w tym 6 pożarów i 6 zagrożeń miejscowych.

Wczoraj na ulicy Polnej strażacy gasili pożar przewodu kominowego.

25 stycznia strażacy z OSP Marianowo usuwali połamane drzewo, które zwisało nad jezdnią

Wśród zgłoszeń pożarów najwięcej dotyczyło przewodów kominowych. W tej sprawie strażacy interweniowali w Sownie, Niedźwiedziu, na ulicy Okrężnej i Polnej w Stargardzie. Ponadto strażacy gasili palące się śmieci na ulicy Konopnickiej.

Z zagrożeń miejscowych strażacy pomagali w usunięciu złamanego drzewa, które zwisało nad drogą w miejscowości Kępy, w Gminie Chociwel.

Z zagrożeń miejscowych strażacy odnotowali również zdarzenie drogowe, do którego doszło w Sownie. Tam kierowca samochodu osobowego stracił panowanie nad pojazdem i wpadł do przydrożnego rowu. Kierowca nie doznał obrażeń ciała i o własnych siłach opuścił pojazd jeszcze przed przybyciem służb ratunkowych.

Na ulicy Pierwszej Brygady strażacy usuwali element samochodu, który zwisał z wiaduktu kolejowego. Najprawdopodobniej samochód ciężarowy, który przejeżdżał pod wiaduktem był za wysoki i część kabiny odłamała się i zwisała stwarzając zagrożenie dla innych uczestników ruchu.

Do kolejnego zagrożenia miejscowego odnotowanego przez strażaków doszło na DK nr 10, na zjeździe na Barzkowice tam kierowca samochodu osobowego uderzył w znak drogowy. Kierowca nie doznał obrażeń ciała. Do zdarzenia doszło najprawdopodobniej na skutek oślepienia kierowy osobówki przez kierowcę jadącego z naprzeciwka.

Strażacy interweniowali również na ulicy Sikorskiego, gdzie odebrali zgłoszenie dotyczące uruchomienia czujki tlenku węgla. Po dojeździe na miejsce zdarzenia strażacy przy użyciu specjalistycznego sprzętu zbadali stężenie tlenku węgla w pomieszczeniu i nie stwierdzili żadnych nieprawidłowości.

red

26 stycznia strażacy z OSP w Kobylance gasili pożar przewodu kominowego w miejscowości Niedźwiedź

eprasa.pl 36cd57144c

Najbliższa rekrutacja do szkół średnich stanęła w obliczu reformy edukacji

Czy powiat jest przygotowany na kumulację roczników?

Tegoroczna rekrutacja do szkół średnich, z powodu reformy edukacji, będzie wyzwaniem organizacyjnym. Powiat spodziewa się dwa razy większej liczby kandydatów.

Najbliższa rekrutacja do szkół średnich może być najtrudniejszą, przez jaką będą zmuszeni przejść uczniowie, rodzice i przedstawiciele szkół i samorządów. W wyniku reformy edukacji przeprowadzonej przez obecny rząd, która przywróciła stary system edukacyjny (8 lat podstawówki i 4 lub 5 lat szkoły średniej) w placówkach oświatowych spotkają się dwa roczniki. Po zakończeniu roku szkolnego o przyjęcie do liceów, techników i szkół branżowych, które zastąpiły zawodówki, będą starali się ostatni absolwenci gimnazjów z rocznika 2003 i pierwsi absolwenci nowych ósmych klas szkoły podstawowej z rocznika 2004.

W roku szkolnym 2018/2019 przyjęto 1018 uczniów do klas pierwszych szkół ponadgimnazjalnych. Jerzy Hernet, Dyrektor Wydziału Oświaty, Kultury i Sportu informuje, że obecnie na terenie całego powiatu stargardzkiego edukuje się 1039 uczniów w klasie ósmej szkoły podstawowej i 992 w klasie trzeciej gimnazjalnej. W tym roku Powiat prowadzi 127 oddziałów, w tym 36 klas pierwszych. - Planujemy nabór do klas pierwszych na 1 września 2019 r. w ilości 33 oddziały po gimnazjum i 34 oddziały po szkole podstawowej. Czyli zamiast 36 oddziałów, będzie ich 67- mówił Dyrektor. Dodał, że do końca miesiąca dyrektorzy przedstawią plan naboru z kierunkami i specjalnościami. - Po przyjęciu w lutym przez Zarząd Powiatu rozpocznie się proces rekrutacji. Na marcowym posiedzeniu Komisji Edukacji, Sportu i Turystyki zostanie przedstawiona szczegółowa informacja o stanie przygotowań do rozpoczęcia roku. Obecnie jest pewne, że niezbędne będzie zwiększenie zatrudnienia nauczycieli, a czas pracy placówek będzie oscylował w granicach 7.30-16- mówił Jerzy Hernet.

Zwiększona liczba uczniów w szkołach wymaga również przekształceń i większych potrzeb w zakresie prac remontowo-modernizacyjnych. Jerzy Hernet poinformował, że w powiecie stargardzkim problemy z modernizacją placówek w sensie adaptacji pomieszczeń i zakupu dodatkowego wyposażenia, w tym pomocy naukowych, rozwiązano już w większości w 2018 r. - Może być jeszcze jedna zmiana modernizacyjna, ale powiadomimy o niej po sfinalizowaniu planów- mówił Dyrektor Wydziału Oświaty, Kultury i Sportu.

Wzrost kosztów w związku z reformą

Reforma edukacji spowodowała wzrost wydatków przeznaczanych na potrzeby związane z oświatą przez Powiat. W ostatnich latach trzeba było dokładać do subwencji oświatowej otrzymywanej z budżetu państwa. W 2017 roku subwencja wyniosła 43 672 291 zł przy wydatkach 56 038 375 zł, a w 2018 r. subwencja wyniosła 45 996 786 zł przy wydatkach ok. 59 mln zł. Różnica pomiędzy subwencją, a wydatkami jest pokrywana z dochodów własnych Powiatu. Na 2019 r. planowana subwencja to 51 822 805 zł przy wydatkach 65 713 248 zł. Właściwa subwencja zostanie podana przez Ministerstwo prawdopodobnie w marcu. - Dane na rok 2019 są nie do zweryfikowania z dwóch powodów. Po pierwsze właściwe dane naboru będą znane pod koniec lipca, a tak na 100 proc. dopiero we wrześniu. Po drugie, subwencja była naliczana przez MEN w oparciu o liczbę uczniów wykazanych w Systemie Informacji Oświatowej według stanu na 30 września roku poprzedzającego rok budżetowy. 30 września 2018 r. w sprawozdaniu SIO nie było jeszcze podwójnego naboru, bo uczniowie gimnazjum byli wykazywani przez gminy. Ministerstwo dokonało więc symulacji według niesprawdzalnych kryteriów- tłumaczył Jerzy Hernet ze Starostwa Powiatowego w Stargardzie.

Wejście do ZS numer 1 w Parku 3 Maja

Rekrutacja do szkół średnich przebiegać będzie dwutorowo. Absolwenci szkoły podstawowej do wyboru będą mieli czteroletnie liceum ogólnokształcące, pięcioletnie technikum lub branżową szkołę pierwszego stopnia. Z kolei gimnazjaliści wybiorą między trzyletnim ogólniakiem, czteroletnim technikum lub branżową szkołą pierwszego stopnia (inną niż ta dla absolwentów podstawówek).

Michał Padiasek

MPK likwiduje metalowe siedziska na przystankach

To były „wandaloodporne" rozwiązania...

Jak zwracają uwagę nasi Czytelnicy, w wielu miejscach w Stargardzie znajdują się przystanki autobusowe, w których znajdują się metalowe siedziska. W szczególności zimą mało kto ma ochotę korzystać z takiego siedzenia, w związku z tym skontaktowaliśmy się z MPK, w celu ustalenia jak dużo tego typu przystanków znajduje się na terenie Stargardu oraz czy będą one sukcesywnie wymieniane na wiaty z drewnianymi siedziskami?

MPK zapewnia, że spółka sukcesywnie będzie wymieniała wiaty przystankowe z metalowymi siedziskami, na te z drewnianymi.

W tej sprawie otrzymaliśmy sygnały od mieszkańców. Nasi Czytelnicy informowali, że metalowe siedziska nie spełniają swojego zadania, gdyż nikt w okresie zimowym nie ma zamiaru siadać na zimnej metalowej ławce. - *Takie przystanki mijają się z celem i trudno mi zrozumieć, dlaczego wciąż nie zostały wymienione. Proszę sobie wyobrazić, że na mrozie w wielu miejscach nie ma gdzie usiąść, bo metalowe siedzisko sprawi jeszcze większe wychłodzenie organizmu* – opowiada nasz Czytelnik. Skontaktowaliśmy się z MPK w Stargardzie, w celu ustalenia czy spółka planuje wymianę przystanków z metalowymi siedziskami. Jak się okazuje, tego typu przystanków jest kilkadziesiąt. - *Na terenie miasta znajduje się jeszcze około 30 przystanków z metalowymi siedziskami* – informuje Kierownik Działu Eksploatacji w stargardzkim MPK Mariusz Chybowski. Okazuje się, że tego typu wiaty były montowane jeszcze w połowie lat 90-tych, a rozwiązanie z metalowymi siedziskami miało uchronić przystanki przed wandalami. Mieszkańcy nie zgłaszali tego problemu bezpośrednio do MPK, jednak warto zauważyć, że już podczas sesji minionej kadencji radni zwracali uwagę na przystanki z metalowymi siedzeniami. - *Wiaty przystankowe z metalowymi siedziskami jako wandaloodporne były montowane od 1995 roku. Mieszkańcy nie zgłaszali nam takiego problemu. Jednak temat jest dla nas znany, dlatego reagujemy* – informuje Mariusz Chybowski. O jaką reakcję chodzi? Otóż jak informuje Kierownik Działu Eksploatacji wiaty przystankowe sukcesywnie będą wymieniane na takie, z drewnianymi siedziskami. Trwa to już od kilku lat, gdy tylko jakaś wiata jest poddawana naprawie, spółka pamięta również o tym aby przy okazji wymienić siedziska. Warto również dodać, że wszystkie wiaty przystankowe są produkowane przez stargardzkie MPK. - *Wszystkie wiaty przystankowe na terenie miasta są wyprodukowane przez MPK Stargard. Od kilku lat w każdej nowej wiacie przystankowej montowane są siedziska drewniane. Tak samo dzieje się w przypadku remontów wiat. Sukcesywnie wraz z ich modernizacją siedziska metalowe są i będą zastępowane drewnianymi* – zapewnia Mariusz Chybowski. Wierzymy, że mieszkańcy nie będą musieli zbyt długo czekać do momentu, aż wszystkie przystanki na terenie Stargardu zyskają drewniane siedziska.

KR

redakcja@dziennikstargardzki.pl

eprasa.pl 36cd57144c

Sowno, Szczecińska: Było groźnie

Auta uderzyły w drzewo i latarnię

W minioną sobotę, 26 stycznia z powodu padającego śniegu i śliskich jezdni wielu kierowców miało problemy z jazdą i traciło panowanie nad pojazdami.

Tego dnia na naszych drogach doszło do dwóch groźnie wyglądających zdarzeń drogowych.

Pierwsze miało miejsce w Sownie. Gdzie jak poinformował rzecznik prasowy stargardzkiej Policji st. asp. Krzysztof Wojsznarowicz kierowca samochodu osobowego marki Suzuki wpadł w poślizg, zjechał na pobocze, następnie wpadł do rowu i uderzył w drzewo. Na szczęście kierowca o własnych siłach opuścił samochodów i nie wymagał pomocy ratowników medycznych, którzy przybyli na miejsce zdarzenia.

Do drugiego groźnie wyglądającego zdarzenia doszło na ulicy Szczecińskiej. Tutaj kierowca samochodu osobowego również stracił panowanie nad pojazdem, wpadł w poślizg i uderzył w przydrożną latarnię. Również w tym przypadku kierowca nie doznał obrażeń ciała.

red

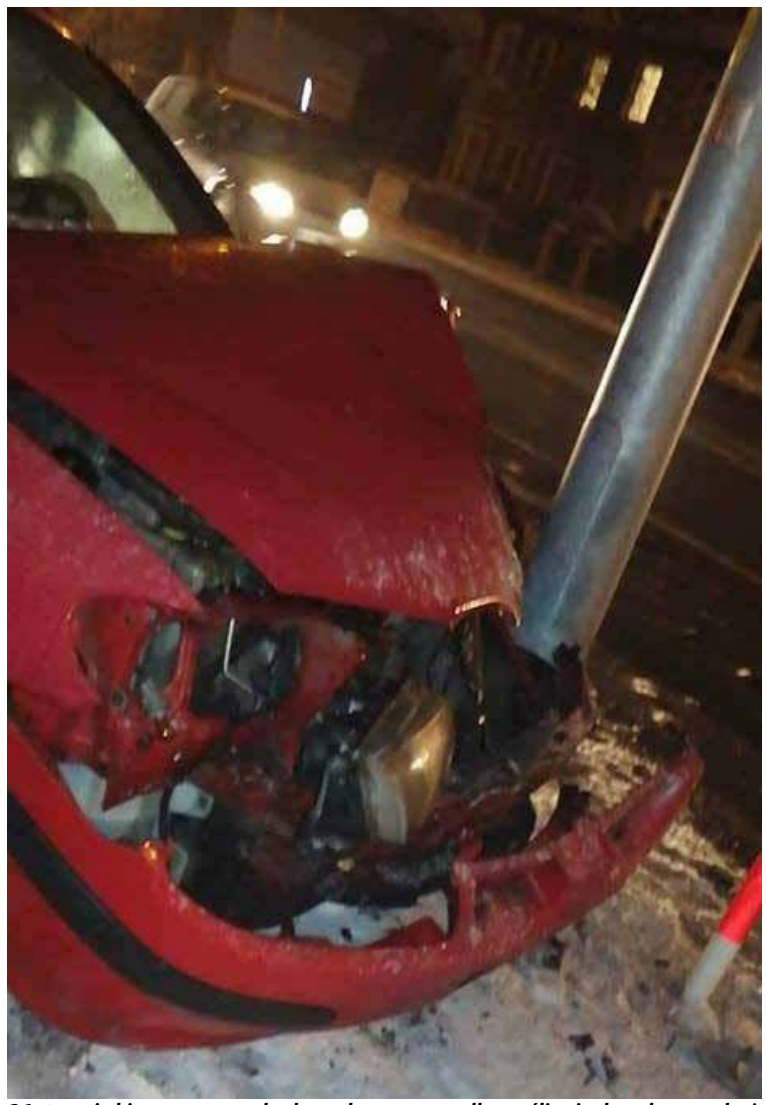

26 stycznia kierowca samochodu osobowego wpadł w poślizg i uderzył w przydrożną latarnię. Foto. Stoją!Stargard

W TYCH DNIACH ODESZLI DO WIECZNOŚCI

Pochówki 26.01.2019
JADWIGA MIZERA, lat 82, zmarła 24.01
Pogrzeb odbył się o godz. 15.00 na Starym Cmentarzu
Pochówki 30.01.2019
STANISŁAWA MATYNIA, lat 73, zmarła 26.01
Wystawienie zwłok o godz. 10.00
Pogrzeb odbędzie się o godz. 11.00 na Nowym Cmentarzu
WIESŁAW KALOKAJTYS, lat 67, zmarł 26.01
Wystawienie zwłok o godz. 11.00
Pogrzeb odbędzie się o godz. 12.00 na Starym Cmentarzu
HALINA DŁUGOSZ, lat 85, zmarła 25.01
Wystawienie zwłok o godz. 12.00
Pogrzeb odbędzie się o godz. 13.00 na Nowym Cmentarzu

Sygnały Czytelników

Czy na Os. Zachód A1 może powstać przystanek?

Do redakcji Dziennika Stargardzkiego zwrócił się mieszkaniec Osiedla Zachód A1, który zauważył, że mieszkańcy osiedla nie mają w pobliżu żadnego przystanku autobusowego. Mężczyzna zasugerował, że taki przystanek powinien powstać w okolicach Osiedla Zachód A1, niestety innego zdania jest MPK, które nie bierze pod uwagę takiej lokalizacji.

Mieszkańcy Osiedla Zachód A1 skarżą się na fakt, że w pobliżu nie mają żadnego przystanku autobusowego. Niedawno podczas sesji Rady Miejskiej mowa była o ustaleniu przez MPK nowych przystanków. Nasz Czytelnik zasugerował, że MPK powinno rozważyć możliwość lokalizacji przystanku w pobliżu budynku A1 na Osiedlu Zachód. - *Nie mamy przy osiedlu żadnego przystanku, do najbliższych trzeba przejść kawałek drogi. Sądzę, że taki przystanek powinien powstać w pobliżu naszego osiedla* – mówi czytelnik. W związku z tym zapytaliśmy w Miejskim Przedsiębiorstwie Komunikacji gdzie znajduje się najbliższy przystanek dla mieszkańców Osiedla Zachód A1? - *W okolicach A2 na osiedlu Zachód zlokalizowane są dwa przystanki autobusowe. Jeden z przystanków „al. Żołnierza – Konarskiego" zlokalizowany jest na ulicy al. Żołnierza w odległości około 200 metrów od bloku A2. Drugi przystanek „Szczecińska – Słoneczna" zlokalizowany jest w odległości około 350 metrów* – informuje naszą redakcję Kierownik Działu Eksploatacji w stargardzkim MPK Mariusz Chybowski. Zapytaliśmy także czy ulokowanie przystanku nieopodal opisywanego budynku jest możliwe? Kierownik wyjaśnił z jakimi utrudnieniami i wyzwaniami technicznymi mogłoby to się wiązać. Lokalizacja przystanku w okolicy opisywanego budynku wydaje się mało prawdopodobna... - *W bezpośrednim sąsiedztwie bloku, przy ulicy Kościuszki brak jest możliwości zlokalizowania przystanków autobusowych w pasie drogowym, a parametry ulicy jak również pasa drogowego uniemożliwiają lokalizację zatok autobusowych* – zauważa Mariusz Chybowski. No cóż, mieszkańcy Osiedla Zachód A1 zmuszeni są przyzwyczaić się do tego, że do najbliższego przystanku muszą pokonać kilkaset metrów.

KR

W okolicach Osiedla Zachód A1 nie ma technicznej możliwości do utworzenia przystanku oraz zatoki autobusowej

eprasa.pl 36cd57144c

Usterka wodociągu w Grzędzicach

500 osób bez wody przez ponad 2 dni

Miniony weekend był niezwykle pracowity dla Wodociągów Zachodniopomorskich. W piątek (25 stycznia) spółka otrzymała informację o awarii wodociągu w Grzędzicach. Uszkodzeniu uległa rura stanowiąca główną linię zasilania. Przez ponad dwa dni pracownicy Wodociągów Zachodniopomorskich usuwali usterkę. W niedzielę (27 stycznia) o godzinie 22 problem został zażegnany. W międzyczasie około 500 osób pobierało wodę z dwóch beczkowozów.

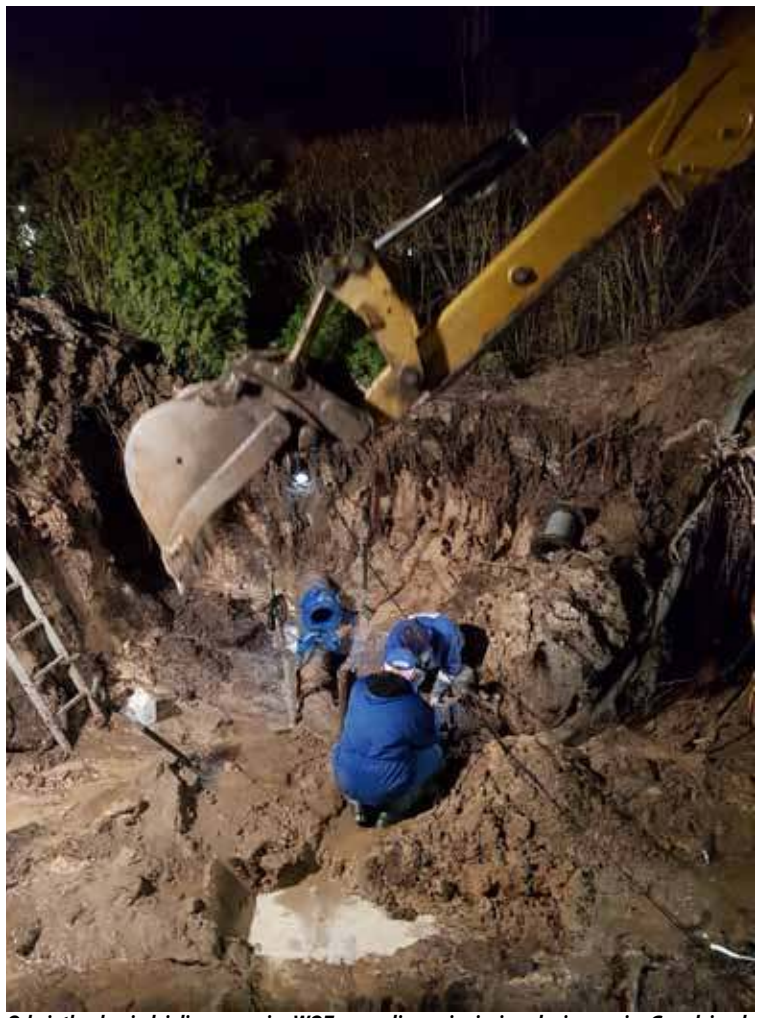

Od piątku do niedzieli pracownicy WOZ usuwali awarię sieci wodociągowej w Grzędzicach

Jak poinformowały naszą redakcję Wodociągi Zachodniopomorskie zgłoszenie o awarii zostało przyjęte w piątek (25 stycznia). Usterka miała miejsce na odcinku wodociągu przy parafii w Grzędzicach. Jak się okazało, była to rura głównej linii zasilania. - *W piątek nastąpiło zgłoszenie o awarii. Była tam uszkodzona rura, która biegła przez teren parafii w Grzędzicach. Trzeba było ustalić miejsce gdzie nastąpił przeciek na wodociągu. To jest duży wodociąg mający 200 mm, gdyż jest to główna linia zasilania. Później trzeba było się do tej rury dostać, wykopać ją, a następnie wymienić odcinek, który był uszkodzony na nowy. To wszystko zajęło nam dwa i pół dnia* – informuje Łukasz Szeląg z Wodociągów Zachodniopomorskich. Prac nie ułatwiały warunki pogodowe, gdyż w sobotę występowały opady śniegu oraz przymrozki, natomiast w niedzielę deszcz. Bez wody przez okres naprawy pozostało około 500 mieszkańców. Wodociągi Zachodniopomorskie zadbały o to, aby woda została dostarczona do mieszkańców dwoma beczkowozami. Aby w miarę jak najszybciej uporać się z awarią do pracy zostali zaangażowani pracownicy z sąsiednich oddziałów spółki. - *Przez ten czas ponad dwóch dni około 500 osób pozostawało bez wody. Aby zapewnić mieszkańcom wodę jeździły dwa beczkowozy. Do pomocy ściągnęliśmy także pracowników z oddziałów z Goleniowa i z Chojny, aby jak najszybciej poradzić sobie z tą usterką* – informuje Łukasz Szeląg. Jak informuje rzecznik prasowy Wodociągów Zachodniopomorskich w niedzielę (27 stycznia) około godziny 22:00 problem został zażegnany i pracownicy Wodociągów Zachodniopomorskich usunęli usterkę.

Uszkodzeniu uległa rura biegnąca przez teren parafii w Grzędzicach

KR

III sesja Rady Miejskiej

Wybiorą przedstawicieli Miejskiej Rady Działalności Pożytku Publicznego

We wtorek (29 stycznia), o godzinie 9:00 rozpocznie się III sesja Rady Miejskiej w Stargardzie. Podczas obrad radni m.in. podejmą uchwały dotyczące porozumienia z siedmioma gminami, w kwestii prowadzenia noclegowni i ogrzewalni dla osób bezdomnych. Radni zapoznają się także z informacją dotyczącą stanu bezpieczeństwa publicznego w Stargardzie. Ustalony zostanie także plan pracy poszczególnych Komisji.

Sesja rozpocznie się od przyjęcia przez radnych sprawozdania Prezydenta Miasta z pracy między sesjami. Pierwsza uchwała poddana pod głosowanie dotyczyć będzie uchwalenia „Aktualizacji projektu założeń do planu zaopatrzenia w ciepło, energię elektryczną i paliwa gazowe dla Gminy-Miasto Stargard". Następnie radni rozpatrzą projekt uchwały w sprawie uchwalenia miejscowego planu zagospodarowania przestrzennego miasta Stargard dotyczącego terenu cmentarza w rejonie ulicy Spokojnej. W dalszej części radni zapoznają się z informacją o stanie bezpieczeństwa publicznego w Stargardzie. Ten punkt przewiduje także możliwość zadawania pytań Komendantowi Powiatowemu Policji i Dyrektorowi Stargardzkiego Centrum Kultury. Podczas sesji rozpatrzony zostanie także projekt uchwały w sprawie wyrażenia zgody na zawarcie przez Gminę-Miasto Stargard porozumienia międzygminnego w sprawie przekazania do zagospodarowania frakcji energetycznej odpadów komunalnych powstałej w Regionalnej Instalacji Przetwarzania Odpadów Komunalnych Zakładu Zagospodarowania Odpadów Stargard Sp. z o.o., realizującej zadania publiczne Gminy-Miasta Stargard. Radni wyrażą również zgodę na zawieranie rocznych porozumień z Gminą-Miasto Szczecin w sprawie wykonania zadania realizowanego przez Gminę-Miasto Szczecin za pośrednictwem Szczecińskiego Centrum Profilaktyki Uzależnień w Szczecinie, dotyczącego zapewnienia przyjmowania osób nietrzeźwych z terenu miasta Stargard poprzez realizację programu edukacyjno-motywacyjnego dla osób nietrzeźwych. Kolejnych siedem uchwał dotyczyć będzie wyrażenia zgody na zawarcie porozumienia pomiędzy Gminą-Miasto Stargard a Gminami Stargard, Dobrzany, Kobylanka, Marianowo, Stara Dąbrowa, Suchań oraz Dolice, w sprawie prowadzenia noclegowni i ogrzewalni dla osób bezdomnych oraz określenia zasad i udziału w kosztach ich utrzymania. Radni zadecydują także o wyłonieniu przedstawicieli Rady Miejskiej do składu Miejskiej Rady Działalności Pożytku Publicznego w Stargardzie. Na koniec sesji przyjęte zostaną uchwały w sprawie uchwalenia planu pracy poszczególnych Komisji Rady miejskiej na 2019 rok.

III sesja Rady Miejskiej w Stargardzie odbędzie się we wtorek o godzinie 9.00.

Uchwały odpowiednio dotyczyć będą Komisji Rewizyjnej, Komisji Skarg, Wniosków i Petycji, Komisji Budżetu, Gospodarki i Rozwoju, Komisji Oświaty, Kultury i Sportu oraz Komisji Społecznej. Sesja zostanie zakończona po wolnych wnioskach radnych oraz komunikatach. Przypominamy, że w obradach sesji mogą brać udział wszyscy mieszkańcy Stargardu, można także śledzić transmisję live z obrad Rady Miejskiej.

KR

redakcja@dziennikstargardzki.pl

eprasa.pl 36cd57144c

IV sesja Rady Gminy Stargard

Nie każdy był „za” Markiem Gardygajło

W piątek (25 stycznia), o godzinie 10:00 rozpoczęła się IV sesja Rady Gminy Stargard. Podczas obrad radni przyjęli uchwałę w sprawie powierzenia zastępcy wójta reprezentowania gminy w Zgromadzeniu Związku Gmin Dolnej Odry. Nie wszyscy radni byli jednak za tym, aby to Marek Gardygajło reprezentował gminę Stargard, argumentując to tym, że zastępca wójta nie ma wiedzy dotyczącej minionych lat współpracy gminy ze Związkiem Gmin.

Od lewej Sebastian Janiak oraz Paweł Żmuda, którzy wyrazili obawy wobec powierzenia M. Gardygajło reprezentowania gminy w Związku Dolnej Odry

Uchwała w sprawie powierzenia zastępcy wójta reprezentowania gminy w Zgromadzeniu Związku Gmin Dolnej Odry, była pierwszą z podejmowanych uchwał i już na początku wywołała kontrowersje. Wyjaśnijmy, że przystąpienie Gminy do Związku wymaga przyjęcia jego statutu. Uchwałą Rady Gminy Stargard z dnia 31 stycznia 2013 roku Gmina przyjęła statut Związku Gmin Dolnej Odry i tym samym wyraziła wolę przystąpienia do Związku. Aktualnie związek tworzy 15 gmin: Banie, Bielice, Boleszkowice, Cedynia, Dolice, Kozielice, Krzęcin, Lipiany, Moryń, Nowogródek Pomorski, Stare Czarnowo, Stargard, Warnice, Widuchowa oraz Marianowo. Zgodnie ze statutem, głównym przedmiotem działania Związku jest wykonywanie zadań publicznych w zakresie dotyczącym gospodarki odpadami, w tym unieszkodliwiania odpadów komunalnych oraz organizowanie systemu logistycznego zbiórki odpadów na terenie działania Związku. Organami Związku są Zgromadzenie Ogólne, które jest organem stanowiącym i kontrolnym Związku, w skład którego wchodzą wójtowie i burmistrzowie gmin uczestniczących w Związku oraz Zarząd Związku, do zadań którego należy bieżące kierowanie wszystkimi sprawami Związku. Stosownie do zapisu wynikającego ze statutu Związku, na wniosek wójta rada gminy może powierzyć reprezentowanie gminy w Zgromadzeniu Związku zastępcy wójta albo radnemu. Tak też było przez ostatnie lata, gdy wójta Kazimierza Szarżanowicza w tym zadaniu wyręczał jego ówczesny zastępca Jerzy Makowski.

Za sprawą zarządzenia z dnia 3 grudnia 2018 roku zastępcy wójta Markowi Gardygajło powierzony został nadzór nad pracą Referatu Gospodarki Nieruchomościami i Rolnictwa, do zadań którego należą m.in. sprawy z zakresu gospodarki odpadami oraz utrzymania czystości i porządku w gminach. W związku z tym, uchwała mówi o tym, aby właśnie Markowi Gardygajło powierzyć reprezentowanie Gminy Stargard w Zgromadzeniu Związku Gmin Dolnej Odry z siedzibą w Chojnie. Taka decyzja wywołała obawy u niektórych radnych... Radny Sebastian Janiak zaproponował zmiany w porządku obrad, które miały dotyczyć opisywanej uchwały. - *Chciałbym złożyć wniosek formalny o zdjęcie z porządku obrad uchwały w sprawie powierzenia zastępcy wójta reprezentowania gminy w Zgromadzeniu Związku Gmin Dolnej Odry* – mówił radny Sebastian Janiak. - *Chciałbym to także dodatkowo uzasadnić. W związku z tym, że Rada Gminy zastanawia się nad wystąpieniem ze Związku, reprezentowanie gminy w tym szczególnym dla nas czasie powinno być powierzone osobie, która ma największą na dzień dzisiejszy wiedzę o tym co się działo w latach poprzednich i chwili obecnej. Moim zdaniem tylko i wyłącznie pan wójt Jerzy Makowski powinien w tym szczególnym czasie reprezentować gminę w czasie zgromadzeń Związku. Pan Marek Gardygajło jest zastępcą od niedawna. Rozumiem, że ten obszar działań obejmuje zadania pana Marka Gardygajło, jednak wydaje mi się, że na chwilę obecną zastępca wójta nie posiada wystarczająco bogatej wiedzy merytorycznej, aby reprezentować nasze interesy w tym organie, do którego miałby być oddelegowany* – uzasadniał swój wniosek Sebastian Janiak. Radnemu Janiakowi rację przyznał m.in. radny Paweł Żmuda. - *Odnosząc się do słów pana Janiaka uważam ten wniosek za zasadny. Mimo, że na Komisjach, które się odbyły głosowałem „za” wprowadzeniem tej uchwały gdzie pan zastępca wójta miałby nas reprezentować w zgromadzeniach Związku. W obecnej sytuacji – biorąc pod uwagę, że nosimy się z zamiarem opuszczenia Związku – uważam, że reprezentowanie gminy przez pana Jerzego Makowskiego będzie właściwszym rozwiązaniem* – mówił Paweł Żmuda. Po tych słowach radni przystąpili do przegłosowania wniosku złożonego przez Sebastiana Janiaka. Za zdjęciem z porządku obrad uchwały o oddelegowaniu Marka Gardygajło było 6 radnych (Sebastian Janiak, Maciej Lipka, Monika Nikołajew, Paweł Szutkowski, Remigiusz Zakrzewski, Paweł Żmuda), pozostałych 9 radnych zagłosowało przeciw. Identycznie przedstawiało się głosowanie nad przyjęciem uchwały w sprawie powierzenia zastępcy wójta reprezentowania gminy w Zgromadzeniu Związku Gmin Dolnej Odry. Uchwała została przyjęta stosunkiem głosów 9 do 6.

Marek Gardygajło będzie reprezentował gminę Stargard w Zgromadzeniu Związku Gmin Dolnej Odry

KR

Jasełka w Marianowie

Okres Bożego Narodzenia to czas spokoju, radości, miłości i pojednania. W tym roku był on wyjątkowy. Obchodziliśmy 40 - lecie Pontyfikatu Św. Jana Pawła II oraz 100 rocznicę odzyskania przez Polskę Niepodległości.

Z tej okazji w Szkole Podstawowej im. Jana Pawła II w Marianowie uczniowie klasy I i II wraz ze swoimi wychowawczyniami - Magdaleną Kwiatkowską, Marzeną Wójcik i Iwoną Wiśniewską przygotowali Jasełka, w których zawarte zostały wszystkie te treści. 23 stycznia do szkoły zaproszono społeczność lokalną gminy Marianowo. Na uroczystość licznie przybyli zaproszeni goście, m. in. Wójt Gminy Marianowo, Danuta Ankutowicz, Przewodniczący Rady Gminy Mateusz Ruciński i inni, którzy przy kawie i cieście mogli obejrzeć program artystyczny. Miłym akcentem były również życzenia dla licznie przybyłych Babć i Dziadków z okazji ich święta.

Info UG Marianowo/ opr red

23 stycznia w Szkole Podstawowej w Marianowie odbyły się Jasełka

eprasa.pl 36cd57144c

Rozmowa z dr hab. Aleksandrą Żukrowską, prof. CB, Rektor Collegium Balticum

Nauczyciel musi być magistrem

W roku szkolnym 2020-21 wszyscy nauczyciele w przedszkolach i "podstawówkach" będą musieli mieć kwalifikacje na poziomie studiów magisterskich. – To ostatni dzwonek dla pedagogów-licencjatów, żeby właśnie teraz zacząć studia drugiego stopnia – ostrzega dr hab. Aleksandra Żukrowska, prof. CB, Rektor Szczecińskiej Szkoły Wyższej Collegium Balticum.

Profesor Aleksandra Żukrowska Rektor Collegium Balticum

Wszyscy nauczyciele przedszkoli i szkół podstawowych, którzy ukończyli studia pierwszego stopnia (licencjackie), przygotowujące do wykonywania zawodu nauczyciela zachowują kwalifikacje do nauczania w tych placówkach jeszcze tylko przez dwa lata! Po tej dacie konieczne będzie posiadanie kwalifikacji na poziomie studiów magisterskich.

– Czy w 2020 roku część nauczycieli straci uprawnienia do wykonywania zawodu?

dr hab. Aleksandra Żukrowska, prof. CB, Rektor Szczecińskiej Szkoły Wyższej Collegium Balticum: – Może się tak zdarzyć. Wynika to z § 31 rozporządzenia Ministra Edukacji Narodowej z dnia 1 sierpnia 2017 r. w sprawie szczegółowych kwalifikacji wymaganych od nauczycieli. Istotą tego rozporządzenia jest to, że nauczyciel jedynie z licencjatem straci możliwość uczenia w większości szkół w przedszkolach i szkołach podstawowych w dniu 31 sierpnia 2020 roku. Konieczność uzupełnienia wykształcenia obejmie też tych nauczycieli, którzy będą chcieli pracować na stanowisku pedagoga w szkole i przedszkolu, placówce specjalnej czy na stanowisku nauczyciela terapeuty pedagogicznego czy logopedy i doradcy zawodowego.

– Tego samego dnia zmienią się także wymagania dotyczące nauczycieli języków obcych.

– W owym rozporządzeniu w § 12 Ministerstwo wprowadza również nowe zasady zatrudniania nauczycieli języka angielskiego (lub innego języka obcego) w przedszkolach. Nauczyciel (oprócz oczywistego przygotowania pedagogicznego) musi ukończyć studia pierwszego lub drugiego stopnia w zakresie danego języka obcego lub legitymować się świadectwem egzaminu z danego języka stopnia II-go. A więc wszyscy, którzy mają kwalifikacje do pracy w przedszkolach i dodatkowo podnieśli swoje kompetencje językowe mogą w przedszkolu nauczać języka obcego.

– Zostało strasznie mało czasu.

– Można wprost powiedzieć, że takiemu nauczycielowi właśnie bije ostatni dzwonek, by zacząć działać. Studia magisterskie trwają cztery semestry. Dlatego trzeba studia magisterskie zacząć w 2018 roku. Podobna sytuacja jest z "podyplomówkami". Trzeba sobie przy tym uświadomić w pełni, że nowe zasady opublikowano rok temu w Dzienniku Ustaw z 24 sierpnia 2017 r. a weszło ono w życie 1 września 2017 r. Dlatego nie radzę liczyć na taryfę ulgową, na przykład na odroczenie terminu przez Ministerstwo Edukacji Narodowej.

– A jeśli ktoś nie chce "robić magistra"?

– Niesprostanie nowym wymogom może niektórych nauczycieli skłonić do rezygnacji ze swojego zawodu. Pytanie jednak, kto odważy się na taką decyzję, bo jest ona skrajnie trudna. Większość jednak chce po prostu dalej być nauczycielem. Bo jest nim z pasji i powołania.

– Nauczyciele protestowali przeciwko nowym przepisom…

– Nie da się ukryć, że rozporządzenie wywołało wśród nauczycieli falę dyskusji. Trudno się dziwić ich irytacji. Szczególnie wśród nauczycieli, doświadczonych praktyków, pracujących całe lata w szkołach i przedszkolach, nauczycieli, którzy wiedzą, że doskonale wykonują swoją pracę, wie o tym także ich otoczenie, wychowankowie, uczniowie, rodzice czy dyrekcje placówek. Wielu nauczycieli wymóg podniesienia kwalifikacji uznaje za zbędny. Widzą w nim przymusową formalność, która i tak niewiele zmieni w ich kompetencjach i doświadczeniu, a obarczy ich dodatkowymi obowiązkami, zabierze czas wolny, gdy podejmą magisterskie studia niestacjonarne.

– Dostrzega Pani Profesor jakieś jasne strony nowej sytuacji?

– Samo rozporządzenie zmierza w końcu ku temu, żeby podnosić rangę zawodu nauczyciela. I dobrze by było, żeby sami nauczyciele byli do tego przekonani. Studia magisterskie mogą stać się czasem dobrze wykorzystanym. Swoją wiedzę zawsze warto aktualizować. Studia magisterskie są też dobrą okazją dla doświadczonego nauczyciela, żeby wręcz „wymuszać" wysoką jakość tych studiów. Warto też stale myśleć o tym, na czym powinna polegać wysoka jakość studiów. Bo przecież nie tylko na rozbudowanej ofercie edukacyjnej, ale również na sposobie przekazania wiedzy i możliwościach wykorzystania jej w praktyce. Nauczyciele są tą grupą, która wie najlepiej, że edukacja jest najważniejszym obszarem życia społecznego, niestety często zaniedbywanym i lekceważonym. Pora na to, by to zmienić. A zmiana ta leży w gestii dobrze wykształconych, doświadczonych i świadomych swojego znaczenia nauczycieli.

Dziękuję za rozmowę
Sebastian Szczęsny
(Centrum Efekty)

Szczecińska Szkoła Wyższa Collegium Balticum od 18 lat kształci pedagogów zarówno na studiach licencjackich, jak i magisterskich. Od wielu też lat dostępne są w Collegium Balticum studia podyplomowe umożliwiające nauczycielom wymagane obecnie podniesienie kwalifikacji. Aktualnie trwa rekrutacja zimowa i studia magisterskie można zrealizować w 3 semestry.

redakcja

OGŁOSZENIE

ATERIMA MED
Opiekunki w Niemczech
Sprawdzone oferty!
Tel. 91 506 55 55
Nawet 1500 EUR netto
+ PREMIA 300 EUR (brutto)

"Firma transportowa (lokalizacja Szczecin Dąbie) przyjmie do pracy kierowców C+E - z doświadczeniem lub bez.
Kontakt:
691 481 933."

tylko u nas słuchacze szkoły żak otrzymują - 20% rabatu ZAWSZE !
Wykonujemy zdjęcia identyfikacyjne do wszystkich dokumentów
paszport ☑
dowód ☑
prawo jazdy ☑
legitymacja ☑
wiza ☑
dyplom ☑
mundurowe ☑
STUDIO FOTO GWIAZDA
os. Zachód A21/FG (wieżowiec)
Pn - Pt: 10⁰⁰ -18⁰⁰, So: 10⁰⁰ - 14⁰⁰
tel. 91/573 11 45

Pracuj jako Opiekunka Seniorów w Niemczech. Atrakcyjne zarobki i kursy niemieckiego od podstaw! Umów się na spotkanie w Stargardzie - tel. 517 175 599, Promedica24

Pracuj jako Opiekunka Seniorów w Niemczech. Atrakcyjne zarobki i kursy niemieckiego od podstaw! Umów się na spotkanie w Stargardzie - **tel. 517 175 599,** Promedica24

eprasa.pl 36cd57144c

Miejsko-powiatowe podsumowanie roku

W Stargardzkim Centrum Kultury odbyło się tradycyjne miejsko-powiatowe spotkanie noworoczne. W trakcie spotkania zaprezentowany został film podsumowujący działania podejmowane w Stargardzie w ubiegłym roku.

Miniony rok podsumowała również Starosta Stargardzki, Iwona Wiśniewska.

Autorzy filmu pokazali Stargard jako najlepsze miejsce do życia, pracy i realizowania osobistych pasji. – Chcemy pozyskiwać nowych mieszkańców, tak aby było nas coraz więcej, a miasto dzięki temu szybciej się rozwijało i zaspokajało wszystkie potrzeby – mówił prezydent Rafał Zając do zgromadzonych w sali kinowej SCK przedstawicieli samorządu i instytucji współpracujących z Miastem i Powiatem.

Rok 2018 zapisze się w historii Stargardu jako wielki inwestycyjny skok na wyższy poziom funkcjonalności miasta. Budżet zamknął się absolutnie rekordową kwotą wydatków przekraczającą 365 mionów złotych. Tylko na inwestycje wydaliśmy 85 milionów złotych. Skutecznie zabiegaliśmy o dofinansowanie z Unii Europejskiej i z innych źródeł pozyskaliśmy blisko 40 milionów złotych – dodał Prezydent.

Nowoczesne rozwiązania drogowe i komunikacyjne dla mieszkańców z jednej strony, a z drugiej zrewitalizowane na europejskim poziomie planty i powstanie Orkiestry Camerata. W 2018 postawiliśmy przede wszystkim na podniesienie jakości życia w mieście. Rok 2019 to kontynuacja tych działań. Wśród wyzwań m.in. przebudowa pływalni, budowa Stargardzkiego Centrum Nauki, a także modernizacja ulicy Krzywoustego i wielki parking typu park&ride.

Powiat Stargardzki odnotował przede wszystkim sprawne zakończenie najważniejszej dla mieszkańców miasta i regionu inwestycji drogowej, dofinansowanej z unijnych funduszy w ramach Regionalnego Programu Operacyjnego Województwa. Modernizacja odcinka drogi powiatowej, razem z budową nowego ronda w Lipniku, zwiększyła przepustowość i poziom bezpieczeństwa tej najbardziej obciążonej ruchem, lokalnej drogi w regionie. Zdołano także wyremontować drogi powiatowe na odcinku Szadzko- Dobrzany oraz z Krępcewa do Rzeplina. W podsumowaniu przypomniano również o wykonanym remoncie części ulicy Stargardzkiej w Marianowie, a także finansowym udziale powiatu w przebudowie Alei Żołnierza, zrealizowanej przez Miasto Stargard.

Podsumowując inwestycje w oświacie ujęto natomiast modernizację Bursy Szkolnej, wraz z przystosowaniem części pomieszczeń do potrzeb Poradni Psychologiczno- Pedagogicznej, która od niedawna urzęduje w budynku bursy. Przez miniony rok Powiat wspierał również finansowo Samodzielny Publiczny Wielospecjalistyczny ZOZ, dotując m.in. zakupy sprzętu medycznego oraz urządzeń, zabezpieczających funkcjonowanie szpitala. W rocznym podsumowaniu było także miejsce na odnotowanie przedsięwzięć w zakresie wspierania rodziny i szeroko pojętej polityki społecznej. Przypomniano również o kolejnych edycjach akcji prozdrowotnych i profilaktycznych, organizowanych dla mieszkańców gmin powiatu. Podsumowując miniony już rok podkreślono także znaczenie szkolnictwa zawodowego, w którego rozwój konsekwentnie inwestuje Zarząd Powiatu, uwzględniając zapotrzebowanie firm i pracodawców- nie tylko na lokalnym rynku pracy.

Starosta Stargardzki Iwona Wiśniewska przyznała, że udało się zakończyć rok pełen trudu oraz wyzwań finansowych, którym trzeba było sprostać. –Dalej zamierzamy osiągać wyznaczone cele, w nieco zmienionym już składzie po wyborach samorządowych- podkreśliła Starosta. Przypominała też, że na rozwiązania systemowe, daleko wykraczające poza kompetencje władz powiatu, czeka kwestia zadłużenia szpitala oraz bieżących rozliczeń świadczeń medycznych. To problem wszystkich samorządów w kraju, dla których utrzymanie powiatowych szpitali stanowi coraz większe obciążenie dla budżetu- przypomniała Starosta, apelując do parlamentarzystów, by powiaty z utrzymaniem jednostek służby zdrowia nie były pozostawiane same sobie.

Info UM i Starostwo Powiatowe/opr red

Wydarzenia, które miały miejsce w mieście w minionym roku podsumował Prezydent Rafał Zając

Nowe radiowozy i motocykle dla stargardzkich policjantów

W miniony piątek, 25 stycznia na terenie Komendy Powiatowej Policji odbyło się oficjalne przekazanie sześciu nowych radiowozów, oraz dwóch motocykli i zestawu nagłośnieniowego.

25 stycznia na terenie KPP odbyło się uroczyste przekazanie sześciu nowych radiowozów i dwóch motocykli

Są to trzy radiowozy oznakowane i trzy nieoznakowane. Zakup radiowozów oraz motocykli nastąpił z połączonych środków w ramach programu modernizacji budżetu Policji i środków przekazanych przez Gminę - Miasto Stargard, oraz Gminę Kobylanka. Pojazdy służyć będą funkcjonariuszom Wydziału Ruchu Drogowego, Wydziału Prewencji oraz Wydziału Kryminalnego.

W uroczystości wzięli udział przedstawiciele Starostwa Pani Irena Agata Łucka, Urzędu Miasta Prezydent Rafał Zając, Pan Jacek Fabisiak Dyrektor Zarządzania Kryzysowego, oraz przedstawiciele gminy Kobylanka. Gospodarzem uroczystości był Komendant Powiatowy Policji w Stargardzie insp. Robert Nowak.

Pięć radiowozów w tym dwa oznakowane Ople Astry z silnikiem benzynowym 1.6 i mocą 200 km, dwa nieoznakowane marki Hyundai i 30, a także dwa motocykle Yamaha 900 cm 115 km zostały zakupione ze środków Gminy Miasto Stargard oraz budżetu Policji.

Szóstym zakupionym radiowozem w 2018 roku był Hyundai i 20 w wersji oznakowanej, który zakupiony został wspólnie przez Gminę Stargard, Gminę Kobylanka oraz z budżetu Policji. Radiowóz ten na co dzień służył będzie policjantom Rewiru III Dzielnicowych.

Dzięki uprzejmości Urzędu Miasta Stargard stargardzcy funkcjonariusze otrzymali również sprzęt nagłośnieniowy, w skład którego wchodzą dwa głośniki o mocy 2000 W każdy, mikser, zestaw dwóch mikrofonów, komplet okablowania oraz statywy co pozwoli na prowadzenie działalności profilaktycznej w terenie.

Łączna wartości inwestycji to blisko 530.000 złotych. Z pewnością przyczyni się do poprawy bezpieczeństwa na terenie powiatu stargardzkiego, a tym samym poprawi komfort pracy funkcjonariuszy.

Info KPP Stargard

eprasa.pl 36cd57144c

Renesans targowisk?

Targowiska zawsze były synonimem dostępu do świeżej, nie przetwarzanej i zabezpieczanej chemicznie żywności. Czy los tej formy handlu został ostatecznie przesądzony rozwojem wielkich sieci marketów oferujących żywność miłą dla zmysłów jednak kryjącą w sobie różne „chemiczne" i szkodliwe dla zdrowia tajemnice?

Rynek na osiedlu Zachód jest jednym z kilku miejsc tego typu w mieście

Stargard należy do tych nielicznych miast które posiadają miejskie targowisko. Jednak w wielu miejscach możemy odnieść wrażenie, że ta forma handlu w Polsce umiera. Ale czy tak jest również i na Świecie? Czy sieciowy „luksus" handlu wielkopowierzchniowego skazuje nas na przemysłowo przetwarzaną pełną chemii ale dobrze smakującą i wyglądającą żywność? Okazuje się, że w wielu krajach i to takich, które należą do elity państw gospodarczo rozwiniętych trendy są zupełnie odwrotne. Przedstawiamy niżej fragmenty ciekawego tekstu jaki ukazał się na jednym z branżowych krajowych portali. Temat dotyczy targowisk głownie takich na których prowadzi się handel bezpośredni tzn. farmerzy- rolnicy sami sprzedają wytwarzane we własnych gospodarstwach produkty żywnościowe. Oto ten tekst:

„Kiedy w 1994 r. amerykański departament rolnictwa policzył,ile w USA działa targowisk, które sprzedają świeże owoce i warzywa prosto od producenta wyszło, że mniej niż 2 tysiące. Tymczasem, jeśli dziś zajrzymy do tego rejestru, okaże się, że jest ich około 8,7 tysięcy. W niektórych miejscach przyrost był bardzo mocny – w Massachusetts w ciągu dekady liczba targowisk wzrosła ze około 100 do ponad 300. Wraz ze zwiększeniem skali pojawiają się jednak uwagi i głosy krytyczne, szczególnie po stronie farmerów. Przede wszystkim wzrost liczy targowisk powoduje, że obroty tych już działających robią się mniejsze – klienci wynoszą się do bazarów, które mają bliżej. Z drugiej strony ta forma handlu to wciąż mniej niż 5 proc. całej sprzedaży żywności. Przestrzeń na wzrost jest więc spora, chodzi więc o to, aby upowszechnić tę formę zakupów. W tym względzie zagęszczenie lokalizacji sprzyja nawykom zakupowym – kiedy ponad 100 lat temu tworzono sieć targowisk w Barcelonie, władze wyszły z założenia, że aby rzeczywiście mieszkańcy z nich korzystali nie powinny być położone dalej niż 10 minut drogi od miejsca zamieszkania. Druga problematyczna kwestia to efektywność całego procesu – handel i związana z nim logistyka odrywa farmerów od ich podstawowej działalności, czyli uprawy. Z drugiej strony zwolennicy targowisk przekonują, że dzięki sprzedaży bezpośredniej farmerzy przede wszystkim mogą poznać opinie klientów z pierwszej ręki i dowiedzieć się na co jest zapotrzebowanie. Targowisko to zasadniczo jedyny poważny punkt styczny pomiędzy mieszkańcami wsi oraz miasta. Pojawienie się tu farmerów daje im też możliwość nawiązania bezpośrednich kontaktów z instytucjonalnymi klientami, takimi jak restauracje, szkoły czy szpitale. Nie bez znaczenia jest samo wyeliminowanie pośredników, w postaci hurtowni i sklepów. Dzięki temu rolnicy zbierają nie tylko marżę produkcyjną, ale także handlową. Z drugiej strony targowiska mają też istotne znaczenie dla ekonomii miasta. Przede wszystkim są wylęgarnią drobnej przedsiębiorczości stabilizującej rynek pracy zdominowany przez duże firmy. Z drugiej strony, działając poza korporacyjnym obiegiem nie mają presji na prowadzenie agresywnej polityki cenowej i działają niejako poza dużymi rynkami żywnościowymi, gdzie notowania w ostatnich latach przeżywały duże zwyżki i załamania. Dlatego ceny towarów są tu bardziej stabilne i przewidywalne.

Resume

Wiele w zakresie rozwoju targowisk zależy od władz miejskich. W tej sprawie powinny być one aktywne i to zarówno w zakresie budowania i utrzymywania infrastruktury handlowej jak i promowania tej formy handlu. Taka postawa się po prostu opłaca i to zarówno w konsekwencjach ekonomiczno-fiskalnych jak zadowolenia mieszkańców, którzy mają wówczas dostęp do zdrowej żywności i nie są skazani na jedynie sieciowe pożywienie.

Marek Słomski

Gmina Marianowo

Zagospodarowano teren plaży w Wiechowie

Zakończono operację dofinansowaną ze środków UE w ramach Programu Operacyjnego „Rybactwo i Morze" na lata 2014-2020 pn.: „Zagospodarowanie terenu plaży w Wiechowie wraz z budową pomostu".

Postawiono również drewnianą altanę.

Celem operacji było uatrakcyjnienie, podwyższenie standardów miejsca zwyczajowo wykorzystywanego do wypoczynku i kąpieli nad Jeziorem Marianowskim. Operacja polegała na zagospodarowaniu terenu na potrzeby plaży oraz miejsca rekreacyjno-wypoczynkowego poprzez budowę pomostu pływającego, altany ogrodowej, zamontowanie ławek i stołów piknikowych, stojaka na rowery oraz koszy na śmieci, zamontowano również tablicę informacyjno-edukacyjną. Koszt całkowity operacji wyniósł 121.674,35 zł, w tym koszty kwalifikowalne stanowiły kwotę 119.275,35 zł. Kwota przyznana na dofinansowanie z UE w wysokości 85% kosztów kwalifikowalnych: 101.384,00 zł.

Projekt odpowiada na potrzeby miejscowej ludności oraz turystów wypoczywających w Wiechowie z pozostałych miejscowości gminnych oraz napływających z zewnątrz. Potrzeby te są związane z chęcią wypoczynku w miejscu atrakcyjnym pod względem oferty turystycznej, potrzebą integracji lokalnej społeczności oraz zainteresowaniem wędkowaniem. W miejscowości Wiechowo dotychczas istniało miejsce zwyczajowo wykorzystywane do kąpieli, jednakże nie oferowało żadnej infrastruktury turystyczno-rekreacyjnej stąd było nieatrakcyjne i nie sprzyjało wzrostowi integracji i aktywności lokalnej społeczności.

Info UG Marianowo/opr red

Nad Jeziorem Marianowskim wybudowano pływający pomost.

Zamontowano ławki oraz stoły piknikowe

eprasa.pl 36cd57144c

Aptekarskim okiem

Synów Hygei przypadki

„Mikołaja Doświadczyńskiego przypadki" . Taki archaiczny tytuł nosiła powieść Ignacego Krasickiego wydana w Warszawie w 1776 r. Dodajmy, pierwsza polska powieść. Tu należałoby postawić kropkę, gdyż kończą się jakiekolwiek zbieżności z tym, o czym dziś będzie mowa (a raczej – napisane).

Chciałbym bowiem przedstawić zdarzenia (przypadki) jakich doświadczyli tytułowi synowi Hygei. Któż to taki? Skoro symbolem farmacji jest wąż Asklepiosa owinięty wokół kielicha Hygei to aptekarze są „synami" tejże Hygei . Tyle objaśnień samego tytułu. Przejdźmy do faktów z przeszłości stargardzkiego aptekarstwa.

Pobożni i bezbożnik.

Na początek będzie o skrajnych manifestacjach stosunku do wiary i …wolnomularstwa.

W XV stuleciu odnotowano Hansa Sydowa jako aptekarza – urzędnika Rady Miejskiej Stargardu. W 1487 roku był on współfundatorem ołtarza Wszystkich Świętych dla kolegiaty mariackiej. Prawo patronatu nad ołtarzem było dziedziczne, a po wymarciu rodzin fundatorów miało przypadać kościelnym prowizorom.

Hojnymi fundatorami okazali się małżonkowie Dorota i Melchior Magnitzcy. Aptekarz Melchior Magnitzki pojawił się w Stargardzie w 1675 roku. Jako 24 letni pomocnik aptekarski pracował u aptekarza dworskiego Johanna Muellera przy Rynku 2. Został wpisany do ksiąg miejskich w roku 1677, po tym jak ożenił się z Dorotą Voigt. W 1695 roku otrzymał Magnitzki powołanie do komisji kontrolującej tożsamość Oculi cancrorum (oczu rakowych), rzekomo zafałszowanych przez materialistę Christiana Matiniego. Za ewenement należy uznać uczestnictwo aptekarza w czynnościach kontrolnych, gdyż wówczas były one domeną medyków.

W późniejszym czasie małżonkowie fundowali cenne elementy wyposażenia kościoła pw. NMP Królowej Świata. Świecznik z 1696 roku i żyrandol z 1712 roku nie dotrwały jednak do naszych czasów. Kiedy spoglądam na XIX wieczny sztych przedstawiający kościelne wnętrze z rozrzewnieniem przywołuję ich pamięć mimo, iż nie ma już wspomnianych dowodów hojności.

Obaj aptekarze w podobny sposób zademonstrowali swój afirmacyjny stosunek do pobożności.

Na przeciwnym biegunie odnajdujemy uczestnictwo XIX wiecznego aptekarza stargardzkiego w ruchu masońskim.

W XIX wieku zaktywizowały się w Niemczech loże masońskie. Do jednej z nich należał Moritz Zippel (liczący wtedy 56 lat), „aktywny członek w stopniu 3." stargardzkiej loży masońskiej „Julius zur Eintracht" i właściciel apteki Pod Złotą Gwiazdą. Odnotowany był w spisie członków loży na rok wolnomularski 1864/1865, w którym wśród 125 masonów można było odnaleźć nazwiska jeszcze dziesięciu aptekarzy. Warto odnotować, że pierwsza loża na Pomorzu o nazwie „Pod Trzema Kaflami" powstała właśnie w Stargardzie w dniu 30 czerwca 1746 roku. Do loży „Augusta Pod Złotą Koroną" od lutego 1782 roku należał Gebhard von Bluecher, późniejszy feldmarszałek, głównodowodzący wojsk Prus w bitwie pod Waterloo.

Partacz i naukowiec.

Aptekarze stargardzcy bardzo różnili się stosunkiem do fachowości i nauki w znaczeniu ogólnym. Niechaj ilustracją będą dwa przykłady. Pierwszy dotyczy Augusta H. Fischera będącego właścicielem Apteki Dworskiej Pod Złotym Orłem (Rynek 2) na przełomie XVIII i XIX wieku. Niech przemówi świadek – pomocnik aptekarski J. B. Trommsdorff, jest rok 1789: „ Handlowano tu wszystkimi rodzajami tabaki, kawy, cukru, wódki, fajek itd. aż po hurt. Prawdę mówiąc, zła to rzecz, gdy ludzie, którzy wyuczyli się swego fachu, muszą potem żyć z innego. Szkoda dla publiczności. I nie ma co się dziwić! Apteka i kram materiałowy nie są bowiem od siebie oddzielone, tak, że bardzo łatwo wdziera się nieporządek; tak, że bardzo łatwo wkrada się nieczystość; tam, gdzie stojaki z olejem stoją przy zapasach leków, gdzie nawet przez cały dzień garnek z tranem stoi na ogniu węglowym i zatruwa powietrze swoim smrodem. To wszystko jednak od biedy jeszcze by uszło, bo już nie da się tego zmienić. Haniebne jest jednak, gdy jeden z tych aptekarzy ponadto jeszcze sobie pozwala fałszować najskuteczniejsze lekarstwa, zamiast piżma sprzedaje mieszankę z szafranu, odrobiny piżma i aktywowanej żółci bydlęcej, itp.

Na koniec przykład naukowca, który zaprzecza hipotezie jakoby apteki w dawnym Stargardzie nie były gniazdami orłów… Syn Carla Friedricha Wilhelmy'go, Ludwig Ferdinand Wilhelmy, w roku 1839 otrzymał ojcowską aptekę w spadku. Miał wtedy 27 lat i ukończone studia farmaceutyczne w Berlinie Prowadzenie apteki nie odpowiadało jego aspiracjom naukowym, dlatego sprzedał ją w roku 1843. Kontynuował studia z zakresu chemii i fizyki, aby w 1846 roku uzyskać tytuł doktora filozofii. W 1851 roku wydał publikację „Doświadczenia nad matematyczno-fizyczną teorią ciepła". Z Heidelbergu przeniósł się do Berlina, gdzie osiadł jako prywatny docent. Został nazwany przez W. Ostwalda odkrywcą prawa szybkości reakcji chemicznych.

Pragnę ponowić moją stałą prośbę – DBAJCIE O SIEBIE w ten dziwny niby – zimowy czas.

Wasz aptekarz Jerzy Waliszewski

Autor jest farmaceutą, zastępcą kierownika Apteki Nowej.

Ulica Basztowa

Kolejne miejsca parkingowe

42 miejsca parkingowe zostały oddane do użytku mieszkańców przy ulicy Basztowej. To znacznie podnosi komfort kierowców i pieszych w tej części miasta.

Przy ulicy Basztowej do użytku kierowców oddane zostały 42 miejsca postojowe.

To dobra informacja dla mieszkańców i odwiedzających Starówkę. Poprawiła się estetyka miasta w tym rejonie, ale przede wszystkim można już bezpiecznie parkować. Przy ulicy Basztowej powstały 42 miejsca postojowe (w tym 3 miejsca dla osób niepełnosprawnych) wykonane z kostki kamiennej. Firma Tech-Bud realizująca zlecenie najpierw wykonała szereg robót przygotowawczych i demontażowych. Należało m.in. przełożyć część nawierzchni ulicy Basztowej oraz utworzyć tymczasową drogę dojazdową od strony ul. Szewskiej. Wartość wszystkich robót wyniosła blisko 343 tys. złotych.

Info UM/opr red

511 407 627

eprasa.pl 36cd57144c

Dolice

Kolęda w Tradycji Polskiej

18 stycznia w Gminnym Centrum Integracji Społecznej i Profilaktyki odbyło się wydarzenie zatytułowane :Kolędy w Tradycji Polskiej".

Na scenie byli uczniowie Szkół Podstawowych

Wydarzenie zostało zrealizowane w ramach projektu "Pod Dobrym Aniołem - kultywowanie tradycji świątecznych w Gminie Dolice".

W kolędowaniu udział wzięli: Dom Pomocy Społecznej w Dolicach, Przedszkole "Bajkowy Świat", Szkoła Podstawowa z Rzeplina, Szkoła Podstawowa z Dolic, Szkoła Podstawowa z Sądowa, Szkoła Podstawowa z Dobropola Pyrzyckiego, Pracownicy Urzędu Gminy oraz Gminnego Ośrodka Pomocy Społecznej, Pracownicy SP Dolice oraz GCISiP Dolice, Zespół "Kalina", Zespół "Złota Jesień", Sołectwo Krępcewo, Klub Kawowy Dolice, Zespół "Przewłoczanki", Uczestnicy warsztatów gitarowych w GCISiP, Zespół "Fenomen", Koło Gospodyń Wiejskich "Jarzębina".

Info UG Dolice/opr red

Mieszkańcy Dolic licznie przybyli do Gminnego Centrum Integracji Społecznej i Profilaktyki

Zaprezentowali się również uczestnicy warsztatów gitarowych w GCISiP

W kolędowaniu udział wziął również Zespół Kalina

Dzień Babci i Dziadka u niewidomych

W miniony czwartek, 24 stycznia w Domu Kultury Kolejarza odbyło się spotkanie z okazji Dnia Babci i Dziadka powiązane z zabawą karnawałową.

Organizatorem spotkania był Zarząd Związków Niewidomych Stargard

Organizatorem spotkania był Zarząd Związków Niewidomych Stargard.

Na uroczystość zaproszono gości z Koła Polskiego Związku Niewidomych Dębno, Koła Polskiego Związku Niewidomych Pyrzyce oraz Koła Polskiego Związku Niewidomych Goleniów.

Oprócz gości w spotkaniu udział wzięli również członkowie stargardzkiego Związku Osób Niewidomych wraz z opiekunami.

Dla przybyłych gości przygotowano słodki poczęstunek oraz drobne upominki. Później zgodnie z zapowiedzią odbyła się zabawa karnawałowa.

24 stycznia w Domu Kultury Kolejarza odbył się Dzień Babci i Dziadka w Związku Osób Niewidomych

redakcja@dziennikstargardzki.pl

eprasa.pl 36cd57144c

Dzień babci i dziadka w Przedszkolu Miejskim nr 3

Dzień ten w Przedszkolu Miejskim nr 3 obchodzony jest co roku dla uhonorowania swoich babci i dziadków. Święto jest okazją do spotkania się z babciami i dziadkami przy ciastku i kawie.

Dzień ten ma uświadomić dzieciom jak wiele zawdzięczają swoim dziadkom. Wnuki są zachęcane do pomocy najstarszym członkom rodziny. W ten dzień wnuki składają życzenia, przygotowują program artystyczny, oferują słodki poczęstunek oraz upominki. W tym roku dzieci z grupy 5-6 latków przygotowały przedstawienie zachęcające dziadków do dbania o swoje zdrowie i kondycję fizyczną. Wnukowie oznajmili, iż chcą spędzać z nimi więcej czasu na spacerach, wycieczkach, jeździe na rowerze. Zachęcają do pływania, biegania, ćwiczeń gimnastycznych. Po raz pierwszy w tym roku odbyło się drugie przedstawienie w wykonaniu rodziców dzieci z grupy „Koty" . Zrobili oni ogromną niespodziankę swoim rodzicom oraz dzieciom biorąc udział w przedstawieniu pt. „Marzenie Matyldy" przygotowane pod kierunkiem mgr Beaty Jankowskiej i mgr Joanny Kosowskiej. Oba przedstawienia wywołały jednocześnie radość i wzruszenie. Nauczycielki składają serdeczne podziękowania rodzicom za wzięcie udziału w tym przedsięwzięciu.

Beata Jankowska

Przedszkolaki zachęcały dziadków i babcie do aktywności fizycznej

Dzieci z Przedszkola Miejskiego nr 3 przygotowały przedstawienie z okazji Dnia Babci i Dziadka

W przedstawieniu pt. Marzenia Matyldy udział wzięli również rodzice

Dolice

Stop uprzedzeniom, stereotypom, hejtowi i mowie nienawiści

Klasa VII ze Szkoły Podstawowej w Dolicach podczas godzin wychowawczych realizuje m.i. projekt „Start The Change! Działaj lokalnie, zmieniaj globalnie".

Uczniowie zdobywają wiedzę i umiejętności umożliwiające zrozumienie globalnych współzależności, migracji oraz własnej roli i odpowiedzialności za działania na rzecz zrównoważonego rozwoju i praw człowieka. W efekcie zajęć zrodził się pomysł na akcję polegającą na prezentowaniu zdobytej wiedzy. Świetnie spełnia się w tej roli prowadzony przez uczniów Fanpage na portalu Facebook „Stereotypy? Nawet o tym nie myśl". Jak napisała Julia G. „Naszym celem jest uwolnienie świata od stereotypów i uprzedzeń. W tym celu ma nam pomóc fanpage promujący tolerancję innych bez względu na kolor skóry, narodowość czy orientację. Mamy nadzieję, że dołączysz do naszej społeczności i pomożesz nam uświadomić społeczeństwo, że ludzi nie powinno się oceniać na podstawie przesądu utworzonego na przestrzeni lat przez cywilizację. Chcemy wspólnie stawać w obronie praw swoich i innych ludzi, wspierać równość i różnorodność."

Uczniowie tworzą samodzielnie grafiki, m.in. w programie Piktochart, które są wyrazem ich sprzeciwu wobec uprzedzeń i dyskryminacji, a także protestem przeciwko hejtowi i mowie nienawiści, tworzą także w tym celu krótkie wypowiedzi. Podczas zajęć statutowych wykonali także gazetkę na szkolnym korytarzu pt: „Zamiast hejtu- dobre słowo", na której, w kolorowych chmurkach, znalazły się miłe słowa, które każdy chciałby usłyszeć.

Anna Bolechowska

Na korytarzu szkolnym przygotowali gazetkę z własnymi pracami

eprasa.pl 36cd57144c

Przygotowania piłkarzy Błękitnych

Nieudana sobota stargardzkiego II-ligowca

Aż dwa mecze sparingowe jednego dnia rozegrali piłkarze Błękitnych Stargard. O godz. 11:00 rozpoczęli zmagania z IV-ligową Vinetą Wolin, a dwie godziny później rozpoczęli pojedynek z III-ligowym Świtem Skolwin. Niestety, oba mecze biało-niebiescy przegrali.

Jakub Szrek ostatnio występował w Pogoni Siedlce

W pierwszych grach kontrolnych w zimowym okresie przygotowawczym Błękitni Stargard pokonali Bałtyk Koszalin 4:0 i Kotwicę Kołobrzeg, 1:0. Zdecydowanie słabiej zaprezentowali się jednak w minioną sobotę. Na własnym boisku ze sztuczną nawierzchnią rozegrali dwa mecze kontrolne. O godz. 11:00 zmierzyli się z wiceliderem IV ligi, Vinetą Wolin, natomiast o 13:00 stoczyli bój z 9 drużyną III ligi, Świtem Skolwin.

W pierwszym meczu trenerzy stargardzkiego zespołu - Adam Topolski i Jarosław Piskorz wystawili rezerwowy skład z wieloma juniorami. W efekcie Błękitni po jedynej bramce straconej w II połowie przegrali z Vinetą, 0:1. W pierwszym składzie wystąpili natomiast dwie godziny później. Mimo tego ulegli 1:2 ekipie ze Szczecina. Jedyną bramkę, po ładnym strzale z dystansu, dla biało-niebieskich strzelił Grzegorz Rogala. - Do sobotnich gier piłkarze przystąpili po ciężkich treningach i dużych obciążeniach. Z tego powodu w ich poczynaniach było widać zmęczenie i "ciężkie nogi" - mówili szkoleniowcy stargardzkiego zespołu.

We wspomnianych spotkaniach wystąpiło czterech graczy testowanych - Szymon Zalewski, Konstantin Karaman, Jakub Szrek oraz 20-letni stoper, obecny zawodnik Lecha Poznań, Filip Nawrocki. Z powodu drobnych problemów zdrowotnych nadal nie grają natomiast Adrian Kwiatkowski, Mateusz Kwiatkowski, Michał Cywiński i Wojciech Błyszko. W stargardzkiej drużynie nie zobaczymy także już Wiktora Patrzykąta, który rozwiązał kontrakt za porozumieniem stron.

Następnym etapem przygotowań Błękitnych Stargard do rundy wiosennej II ligi będzie stacjonarny obóz dochodzeniowy na stargardzkich obiektach sportowych. Na ten okres sztab szkoleniowy przygotował jeszcze mocniejsze jednostki treningowe, a także cykl meczy kontrolnych. Już w najbliższy wtorek (godz. 17:00) Błękitni zagrają z Chemikiem Police, w czwartek (godz. 18:00) z Lubuszaninem Drezdenko, a w przyszłą sobotę (godz. 12:00) z niemieckim TSG Neustrelitz. Wszystkie mecze odbędą się w Stargardzie przy ul. Ceglanej na boisku ze sztuczną nawierzchnią.

M.B.

Błękitni Stargard - Vineta Wolin 0:1

Błękitni: Rzepecki - Zalewski, Ogrodowski, Konopski, Zdunek, Groński (46` Kacprzyk), Shimmura, Purczyński (66` Groński), Sitkowski, Włóka (46` Sawczak), Napora

Błękitni Stargard - Świt Skolwin Szczecin 1:2

Bramka: Rogala

Błękitni: Brzozowski - Szrek, Nawrocki (43` Ostrowski), Baranowski, Rogala, Karmański, Gawron, Starzycki, Karaman, Brzeziański, Kurbiel.

Grzegorz Rogala zdobył jedyną bramkę dla Błękitnych w swoistym dwumeczu sobotnim

Kobieca piłka nożna

Błękitne zagrały w Grodzisku

Dwie drużyny Błękitnych Stargard wzięły udział w kobiecym piłkarskim turnieju halowym „Grodzisk Cup 2019". W kategorii open nasze panie wywalczyły 4. miejsce, natomiast juniorki zostały sklasyfikowane na 7. miejscu.

Mecze z udziałem Błękitnych były bardzo zacięte

W tym roku odbyła się XV edycja turnieju piłki nożnej kobiet "Grodzisk Cup". Trzydniowa rywalizacja przebiegała w czterech kategoriach wiekowych. W dwóch z nich wystartowały stargardzkie Błękitne. Do Wielkopolski wybrała się pierwsza drużyna występująca w rozgrywkach II ligi oraz ich młodsze koleżanki - juniorki.

W grudniu piłkarki Błękitnych Stargard uczestniczyły w dwóch turniejach halowych, co jest jednym z najważniejszych etapów przygotowań do rundy rewanżowej rozgrywek II-ligowych. Zwyciężyły w Międzychodzie i zajęły 3. miejsce w Sianowie. W Grodzisku Wielkopolskim mierzyły się jednak z nieco trudniejszymi rywalkami i ostatecznie uplasowały się w kategorii open na 4. miejscu w stawce 6 drużyn.

Podopieczne Andrzeja Lemańczyka stoczyły jednak przez trzy dni turniejowe aż 11 spotkań, z czego można wyciągnąć wiele ciekawych wniosków na przyszłość. Walkę na parkiecie rozpoczęły od zdecydowanego zwycięstwa 3:0 na drugą ekipą z Grodziska. Hat-trickiem popisała się w tym spotkaniu kapitan zespołu stargardzkiego, Aneta Krus. Później stargardzkie dziewczyny grały ze zmiennym szczęściem, a kluczowym momentem, załamującym nieco zespół była kontuzja bramkarki. W trzecim dniu zawodów Błękitne przegrały wszystkie pojedynki i nie znalazły się w czołowej trójce. W meczu o 3. lokatę pechowo uległy Polonii Środa Wlkp. 0:1.

W 11 grach odniosły 4 zwycięstwa, 2 mecze zakończyły podziałem punktów, a 5 gier przegrały. Do siatki rywalek trafiały 18-krotnie. Najwięcej bramek zanotowała Krus (7 bramek), pięć bramek strzeliła Patrycja Szymańska, 3 - Katarzyna Motas, 2 - Alicja Palak i jedną Małgorzata Białoskórska. Cała impreza zakończyła się triumfem drużyny LUKS Ziemia Lubińska, któa górowała nad resztą stawki.

Dziewięć spotkań podczas grodziskiego turnieju rozegrały również juniorki młodsze Błękitnych Stargard. Wygrały 3 mecze, a w pojedynku o 6. miejsce zremisowały z Polonią Poznań, 2:2. Gorzej wykonywały jednak rzuty karne i zostały sklasyfikowane na 7. miejscu.

Podczas uroczystego zakończenia imprezy wręczono nagrody wszystkim uczestniczącym zespołom oraz wyróżniającym się piłkarkom. W ekipie all stars turnieju open znalazła się Aneta Krus.

M.B.

Aneta Krus była najskuteczniejszą piłkarką Błękitnych

redakcja@dziennikstargardzki.pl

eprasa.pl 36cd57144c

Koszykówka

Wygrana w debiucie trenerskim

Niedziela była wspaniałym dniem dla nowego trenera Spójni Stargard, Kamila Piechuckiego. Debiutujący w nowej roli szkoleniowiec doprowadził swoich podopiecznych do pierwszej wygranej w tym roku. Biało-bordowi wygrali na wyjeździe z Treflem Sopot, 98:96 i opuścili ostatnie miejsce w tabeli Energa Basket Ligi.

Spójnia odniosła w Sopocie pierwsze w tym roku zwycięstwo ligowe

W Spójni Stargard w ostatnim czasie dokonało się wiele ważnych zmian. Najpierw, lider zespołu Anthony Hickey poinformował kibiców o powrocie do Grecji, a kilka dni później po klęsce w Szczecinie z funkcji pierwszego trenera zrezygnował wielce utytułowany i doświadczony, Krzysztof Koziorowicz. Włodarze klubowi szybko zalepili jedną dziurę. Miejsce Koziorowicza zajął jego dotychczasowy asystent, Kamil Piechucki. - Chciałbym poprawić naszą grę. Zarówno w ataku jak i obronie. Jeśli chcemy się utrzymać, to musimy się szybko podnieść. Musimy to zrobić dla naszego miasta i wspaniałych kibiców – powiedział w jednym z pierwszych wywiadów nowy szkoleniowiec. Wciąż jednak nie pozyskano zawodnika, który mógłby wypełnić lukę powstałą po Hickey`u. - Liczę, że w najbliższym czasie wzmocnimy zespół nowym graczem – dodał trener Piechucki.

Dodatkowego wsparcia zabrakło więc w szeregach Spójni podczas wyjazdowego meczu z sąsiadem w tabeli, Treflem Sopot. Do pojedynku „o wszystko" byli jednak gotowi wszyscy pozostali podopieczni Kamila Pechuckiego. I od początku starannie realizowali założenia przedmeczowe. Grali uważnie w defensywie i zespołowo w ataku. Od początku trwała zatem zacięta walka o dominację na parkiecie. Pierwsza kwarta była popisem ofensywnej gry z obu stron. Oba zespoły przez 10 minut zdobyły łącznie 59 punktów. W szeregach biało-bordowych szczególną skutecznością popisywali się Norbertas Giga, Marcin Dymała i Hubert Pabian. Jednak i pozostali nie pozostawali bez wpływu na wynik. Mimo tego Trefl prowadził nieznacznie różnicą 3 oczek. Ta sytuacja uległa zmianie już na początku drugiej odsłony. Po celnych trójkach Dawida Bręka, który trafiał z bardzo trudnych pozycji, Spójnia wyszła na prowadzenie, 41:36. Rzuty z dystansu były zresztą tego dnia bardzo silną stroną podopiecznych Kamila Piechuckiego. Trafili ich łącznie 15 mając aż 60% skuteczności. Ta statystyka miała spory wpływ na końcowy wynik spotkania. Walka o zwycięstwo wciąż była jednak w tamtym momencie sprawą otwartą. Na punkty Piotra Pamuły, Gigi czy Roda Camphora gospodarze odpowiadali celnymi rzutami Iana Bakera czy graczy z Bałkanów. Bardziej zdeterminowani koszykarze Spójni w ostatniej odsłonie ponownie wyszli jednak na prowadzenie. Świetnie prezentował się w ostatnich minutach Pamuła. To jego akcja na niespełna minutę przed końcem zapewniła gościom prowadzenie 96:90. Gospodarze odpowiedzieli wprawdzie dwoma trafieniami zza łuku, ale nie zdołali doprowadzić do wyrównania.

Koszykarze ze Stargardu odnieśli zatem czwarte zwycięstwo w sezonie, dzięki czemu opuścili ostatnie miejsce w tabeli Energa Basket Ligi. O następne punkty powalczą już na własnym parkiecie. 2 lutego w hali OSiR podejmą wicelidera tabeli, drużynę Polskiego Cukru z Torunia. Mecz 18. kolejki rozgrywek rozpocznie się o godz. 17:00.

M.B.

Trefl Sopot - Spójnia Stargard 96:98 (31:26, 20:29, 23:16, 23:25)
Spójnia: Giga 22 (4x3), Pamuła 17 (1), Camphor 14 (1), Bręk 12 (4), Dymała 12 (2), Wilczek 9 (1), Pabian 9 (2), Richards 3, Raczyński 0.

Pozostałe wyniki 17. kolejki:
Polski Cukier - AZS 89:65,
GTK - Stelmet 74:79,
Polpharma - MKS 99:105,
Stal - Legia 84:62,
Start - Miasto Szkła 83:75,
Arka - Rosa 100:73,
King – Anwil (przełożone).

Tabela EBL:

1.	Stelmet Zielona Góra	18	33	1630-1397
2.	Polski Cukier Toruń	18	32	1598-1419
3.	Asseco Arka Gdynia	17	31	1506-1406
4.	Anwil Włocławek	17	30	1518-1403
5.	Stal Ostrów Wlkp.	17	29	1468-1315
6.	MKS Dąbrowa Górnicza	18	28	1513-1495
7.	Legia Warszawa	17	26	1300-1346
8.	Polpharma Starogard Gd.	17	26	1620-1593
9.	TBV Start Lublin	17	25	1381-1386
10.	GTK Gliwice	17	23	1388-1475
11.	King Wilki Morskie Szczecin	16	23	1394-1356
12.	Rosa Radom	17	22	1306-1469
13.	AZS Koszalin	17	21	1342-1480
14.	Miasto Szkła Krosno	17	21	1359-1509
15.	Spójnia Stargard	17	21	1290-1473
16.	Trefl Sopot	17	20	1408-1499

Powiedzieli po meczu:

Kamil Piechucki (trener Spójni):

Dziękuję zawodnikom oraz kibicom za to zwycięstwo. Przesunęliśmy się dzięki niemu, choć nadal pozostajemy w dole tabeli. Zagraliśmy bardzo skutecznie w ataku. 26 asyst to wynik, którego w tym sezonie jeszcze chyba nie było. Naszym problem wciąż jest natomiast gra w obronie. Wiemy także, że to dopiero pierwszy krok w kierunku utrzymania się. I zrobimy wszystko aby nam się to powiodło. Z drugiej strony gratuluję również ogromnej woli walki naszego konkurenta.

Piotr Pamuła (zawodnik Spójni):

Bardzo cieszymy się z tej wygranej. Zdajemy sobie jednak sprawę, że to tylko mały kroczek w kierunku utrzymania, co jest naszym celem w tym sezonie. Mecz stał na wysokim poziomie. Skuteczność rzutów za trzy oscylowała na poziomie 55%. Wiemy jednak, że mamy jeszcze sporo do poprawienia, nad czym będziemy pracować w najbliższych dniach.

Jukka Toijala (trener Trefla):

Wygląda na to, że nie udaje się nam dorównać poziomem do zespołów, z którymi gramy. Tak było z Arką, AZS-em i teraz ze Spójnią. Nie potrafimy pokazać wyższej jakości. Pozwalamy rywalom na łatwe zdobycze punktowe i mamy problemy w obronie. Zawodnicy, z którymi rywalizujemy wyglądają dla moich koszykarzy czasami na graczy z NBA. To dla nas bardzo ciężki okres, nie wyglądamy dobrze jako drużyna. Dziś dobrze zagraliśmy tylko w trzeciej kwarcie, to jednak za mało aby wygrywać.

Ian Baker (zawodnik Trefla):

Nie powinniśmy czekać na to, co pokaże przeciwnik. To my powinniśmy zaatakować i narzucić swój styl gry. Nie wychodzi nam to jednak. Z nieznanych powodów nie potrafimy funkcjonować jako zespół. Szczególnie zawodzimy w obronie, co było główną przyczyną porażki ze Spójnią.

OGŁOSZENIA

511 407 627

eprasa.pl 36cd57144c

APTEKI DYŻURNE W STARGARDZIE

29.01.2019 r. -
„Grodzka" ul. Grodzka 6
91-836-82-32

30.01.2019 r. -
„Centrum Zdrowia"
ul. Piłsudskiego 90
91-578-13-29

31.01.2019 r. -
„Centrum Zdrowia"
ul. Piłsudskiego 90
91-578-13-29

01.02.2019 r. -
„Śródmiejska"
ul. Wyszyńskiego 21 a
91-834-62-66

02.02.2019 r. -
„Centrum Zdrowia"
ul. Piłsudskiego 90
91-578-13-29

03.02.2019 r. -
„Apteka Numer Jeden"
ul. Piłsudskiego 16
91-391-79-17

04.02.2019 r. -
„Centrum Zdrowia"
ul. Piłsudskiego 90
91-578-13-29

DZIENNIK STARGARDZKI

ul. Pierwszej Brygady 35
pokój 602
73-110 Stargard
Redakcja czynna
od pon. do pt.
w godz. 8.00-16.00
tel. 91 573 09 96
redakcja@
dziennikstargardzki.pl

Redakcja
Piotr Słomski (red. naczelny)
Tel: 511 407 627
Marcin Brański
Rafał Kowalczuk
Michał Padiasek

Sekretariat
Dorota Mariańska

Kolportaż
Leszek Gulak

Reklama
tel. 91 39 22 165
tel. 91 573 09 96
redakcja@dziennikstargardzki.pl

Wydawca/druk
Dom Judy Sp. z o. o.
ul. Bohaterów Warszawy 7a,
72-200 Nowogard

R
Redakcja zastrzega sobie prawo
do adiustacji nadesłanych tekstów.
Za treść ogłoszeń i reklam
redakcja nie odpowiada.

Strona internetowa:
www.dziennikstargardzki.pl

ARMA NIERUCHOMOŚCI
Ul. Mickiewicza
(wejście od ul. Dworcowej)
91 577 71 16
501 053 187; 504 050 094

Najwięcej aktualnych ogłoszeń nieruchomości.
Prowadzimy sprzedaż, wynajem – domy, mieszkania, działki, lokale użytkowe.
Arma Nieruchomości gwarantem bezpiecznych transakcji.
TEL. (91) 577-71-16, 793-699-094

Drewno kominkowe,
drewno opałowe,
Tel. 508 163 512

Zatrudnię
dozorcę
na parking
tel. 608 303 586

Żwir budowlany,
grys kamienny.
Transport
do 3 ton.
Tel. 508-163-512

Zatrudnimy
niepełnosprawnych
pracowników ochrony w Stargardzie
Tel. 91-57-00-252

OGŁOSZENIA DROBNE

50 gr za słowo

kupno sprzedaż najem motoryzacja praca inne

NIERUCHOMOŚCI – SPRZEDAM

Działki budowlane w Grzędzicach, 4 km od Stargardu. Uzbrojone, wydane warunki zabudowy. Tel. (91) 576-41-10, lub 695-986-397 Osiedle Południk (Chopina). Nowość – szeregowce w zabudowie, pow. 93 m² (z garażem). Tel. 691-410-524 lub (91) 573-82-21

NIERUCHOMOŚCI – KUPIĘ

Kupię mieszkanie w Stargardzie 2-3 pokojowe do I pietra. Mile widziany ogródek. Bez pośredników. Tel. (91) 852-35-16

PRACA

AMBERCARE24 Opiekunki do Niemiec, wymagany j. niemiecki komunikatywny, zarobki netto do 1500 euro/mies. ,wyjazdy od zaraz, sprawdzone oferty, legalnie 737 451 825 lub 737-886-919 lub 737-489-914

Zatrudnię kierowcę kat. C+E, transport krajowy. Tel. 509-740-304

Praca w Szwecji/ okolice Goteborg. Szukam stolarzy/budowlańców. Wszelkie informacje pod nr tel. +46762185566

Zatrudnię do pracy osobę z doświadczeniem florystycznym. Tel. 694-457-107

INNE

Zwrot podatku z pracy, rodzinne, urlopowe Niemcy, Holandia, Austria, Anglia, Belgia, Norwegia. Tel. 71/385 20 18, 601 75 97 97

USŁUGI

Kompleksowe remonty mieszkań. Tel. 791-110-075

Parkingi Strzeżone Os. Zachód
przy A21, A2 i B1.
Bezpieczne miejsce dla twojego auta.
Zapraszamy

REKLAMA GAZETOWA
e-mail:
poligraf@post.pl
Tel. 506-638-789

STARGARDZKI INFORMATOR

TELEFONY ALARMOWE

Policja, 997
Straż pożarna, 998 lub 91-578-87-50
Pogotowie ratunkowe, 999
Straż miejska, 986, 91-577-50-90
Żandarmeria,, 91-576-62-30
Pogotowie energetyczne, 991
Pogotowie gazowe, 992
Pogotowie ciepłownicze, 993
Pogotowie wodno-kanalizacyjne, 91-578-35-80
Pogotowie weterynaryjne, 91-577-00-30

INSTYTUCJE

Poczta na ul. Wieniawskiego nowy numer 500-216-523
Powiatowe Centrum Pomocy Rodzinie, ul. Skarbowa 1, tel. 91-480-49-09
Miejski Ośrodek Pomocy Społecznej, ul. Warszawska 9A, tel. 91-578-45-83
Ognisko św. Brata Alberta, ul. Krasińskiego 10, tel. 91-577-65-96
Polski Czerwony Krzyż, ul. Limanowskiego 24, tel. 91-577-23-00
Sąd Rejonowy, ul. Wojska Polskiego 19, tel. 91-578-74-31
Prokuratura Rejonowa, ul. Czarnieckiego 32, tel. 91-577-13-44
Zakład Ubezpieczeń Społecznych, ul. Składowa 1, tel. 91-579-25-00
Zan Sp. z o.o. Zarząd i administracja nieuchomościami, Hetmana Stefana Czarnieckiego 23E, tel. 91 577 29 17

SŁUŻBA ZDROWIA

Szpital, tel. 91-577-63-55
Przychodnia nr 6, ul. Mickiewicza 18, tel. 91-578-56-16 lub 91-834-27-44
Poradnia Medycyny Pracy, ul. Pierwszej Brygady 18, tel. 91-573-89-99
Gabinety Stomatologiczne: Graczykowska Jadwiga 608098392, 91 83 444 68
Fam-Med, os. Kopernika 10, tel. 91-578-38-74
Zachód, os. Zachód A-17, tel. 91-573-21-90
Wojskowa Specjalistyczna Przychodnia, al. Żołnierza 37, tel. 91-576-63-28
Ewa-Lek, ul. Pocztowa 2, tel. 91-834-04-76
Medis, ul. Wojska Polskiego 24, tel. 91-577-26-00
Przychodnia Specjalistyczna, ul. Staszica 16, tel. 91-578-37-45 lub 91-577-00-46
Centrum Medyczne Consilius, ul. Staszica 9-15, tel. 91-577-55-66
Poradnia Psychologiczno-Pedagogiczna, ul. Pierwszej Brygady 35 „c", tel. 91-578-46-93
Przychodnia Terapii Uzależnień, ul. Warszawska 16, tel. 91-579-09-00
Ośrodek Psychoterapii i Szkoleń „Pracownia", ul. Gdańska 4, tel. 91-487-35-86

INNE

Gabinety Weterynaryjne
Magdalena Lidwin Kaźmierkiewicz numer tel. na 501-103-523 512-128-773
Gab. Weterynaryjny Multiwet, Al. Żołnierza 15 A. Tel. 501-103-523 512-128-773
Punkt Informacyjno-Konsultacyjny dla Ofiar Przemocy w Rodzinie, ul. Krasińskiego 16, tel. 91-578-08-40
Punkt Poradnictwa Rodzinnego, ul. Brzozowa, tel. 91-834-49-67
MPGK, ul. Okrzei 6, tel. 91-577-12-74
Zakład Wodociągów i Kanalizacji, ul. Bogusława IV, tel. 91-577-15-71 lub 91-579-27-57
Oczyszczalnia ścieków, ul. Drzymały 65, tel. 91-578-47-96 lub 91-578-44-25
Zakład Oczyszczania Miasta, ul Bogusława IV, tel. 91-577-01-69 lub 91-577-02-13
Informacja MZK, 91-573-22-13
Klub Abstynenta „Ala", ul. Warszawska 16, 91-834-60-60 lub 698-615-315
Centrum Informacji Turystycznej, Rynek Staromiejski 4, tel. 91-578-54-66

SPORT

Ośrodek Sportu i Rekreacji, ul. Szczecińska 35, tel. 91-573-25-70
Młodzieżowy Ośrodek Sportowy, ul. Pierwszej Brygady 1, tel. 91-834-52-63
Kręgielnia Rondo, ul. Czarnieckiego 1/23, tel. 91-834-10-20

URZĘDY

Urząd Miasta, ul. Czarnieckiego 17, tel. 91-578-48-81
Starostwo Powiatowe, ul. Skarbowa 1, tel. 91-480-48-00
Urząd Gminy, ul. Rynek Staromiejski 5, tel. 91-561-34-10
Urząd Skarbowy, ul. Towarowa 15, tel. 91-576-32-00
Powiatowy Urząd Pracy, ul. Pierwszej Brygady 35, 91-578-40-1

URZĘDY POCZTOWE

Poczta, ul. Wieniawskiego, tel 500-216-523
Poczta, ul. Pogodna 8, tel. 91-573-55-52
Poczta, ul. Szczecińska 81 (CH Tesco), tel. 91-573-50-39
Poczta, ul. Lotników 21, tel. 91-576-01-69
Poczta, ul. Lechonia 8A, tel. 91-835-98-71
Poczta, ul. Tańskiego 22, tel. 91-834-52-37
Poczta, ul. Szczecińska 71, tel. 91-573-76-90
Poczta, ul. Barnima I 2, tel. 91-578-57-47
Poczta, ul. Wojska Polskiego 22/4, tel. 91-577-05-91
Poczta, ul. Pocztowa 1, tel. 91-578-57-58

USŁUGI POGRZEBOWE

Hades, ul. Szkolna, tel. 91-573-04-98 lub 509-609-103, 509-609-101
MPGK, ul. Spokojna, tel. 91-577-15-63 lub 603-184-339

KULTURA

Muzeum, ul. Rynek Staromiejski 2-4, tel. 91-578-38-35 lub 91-577-25-56
Kino SCK- (91) 577-13-93
Książnica Stargardzka, ul. Mieszka I 1, tel. 91-578-82-40
Stargardzkie Centrum Kultury, ul. Piłsudskiego 105, tel. 91-578-32-31, kino 91-577-13-93
Młodzieżowy Dom Kultury, ul. Portowa 3, tel. 91-834-43-01
Klub Wojskowy, ul. 11 Listopada 22, tel. 91-576-64-75
Dom Kultury Kolejarza, ul. Szczecińska 17, 91 573 23 24

eprasa.pl 36cd57144c

Stypendia dla młodych sportowców

28 młodych sportowców otrzymało z rąk prezydenta Stargardu, Rafała Zająca stypendia sportowe na rok 2019. W tym gronie największą grupę tworzą lekkoatleci oraz piłkarze. Ceremonia odbyła się w Domu Kultury Kolejarza.

Wnioski o przyznanie stypendiów sportowych można było składać do 17 grudnia minionego roku w Urzędzie Miejskim. Łącznie wpłynęło ich 44. Komisja ds. przyznawania stypendiów i nagród sportowych pod przewodnictwem wiceprezydent Ewy Sowy zarekomendowała prezydentowi Rafałowi Zającowi przyznanie stypendiów 28 młodym sportowcom.

Wyróżnionymi sportowcami zostali lekkoatleci: Milena Sadowska i Anna Wiktorczyk (WMLKS Pomorze), Cezary Wilk, Paweł Misiaszek, Mateusz Modrzejewski i Zuzanna Komisarczyk (LLKS Pomorze), piłkarze: Sandra Czerwińska, Bartosz Babicki, Mateusz Orlik, Bartosz Sitkowski, Mateusz Nowak (KP Błękitni), Piotr Surma (ZKS Kluczevia), pływacy: Bartosz Pabich, Adrian Turała, Maciej Szmit (MKS Neptun), karatecy: Julia Pakuła i Szymon Wojciechowski (Shobu-Kan) i Mateusz Markiewicz (Kamikaze), koszykarze i siatkarki: Sara Komar, Tamara Restel, Mateusz Pryć, Kacper Hoszczaruk, Szymon Szmit (KS Spójnia), tenisista stołowy Maciej Węgorowski (KS ATS), zapaśnicy: Katarzyna Mądrowska, Katarzyna Dulęba, Weronika Kiszka (LKS Feniks) i przedstawicielka sportów walki Magdalena Pawelec (Akademia Walki).

- Już od kilku lat trwa proces wspierania stypendiami artystycznymi i sportowymi młodych ludzi, którzy w Stargardzie swoją pracą, aktywnością i sukcesami wybijają się ponad przeciętną - mówił Rafał Zając. Prezydent Stargardu podczas uroczystości zwrócił się także bezpośrednio do młodzieży. - Chcemy żeby ze strony samorządu popłynął wyraźny sygnał, że na Waszym rozwoju zależy nie tylko Waszym rodzicom, nauczycielom i trenerom, ale również Miastu. Chcemy żebyście się dobrze czuli w Stargardzie i wiedzieli, że samorząd dostrzega Wasz potencjał i widzi Waszą ogromną pracę w obszarze promowania Miasta. Wszyscy stargardzianie są Wam wdzięczni, że tak dobrze i godnie reprezentujecie Stargard na zewnątrz - dodał.

Uroczystość wręczenia nagród dla uzdolnionej stargardzkiej młodzieży odbyła się w Domu Kultury Kolejarza w Stargardzie.

Oprac. M.B.

OGŁOSZENIE

Parkingi
Strzeżone
Os. Zachód
przy A21, A2 i B1.
Bezpieczne miejsce
dla twojego auta.
Zapraszamy

Bohnhorst InterHANDEL
SKUPUJEMY ZBOŻA,
pszenicę paszową i konsumpcyjną, żyto, pszenżyto, jęczmień, owies, rzepak, łubin, gryka, groch, len, kukurydzę oraz słonecznik.
KUPUJEMY ZBOŻA EKOLOGICZNE
Sami odbieramy, szybka płatność, konkurencyjne ceny.
Wapno nawozowe granulowane w najlepszej cenie na rynku.
Bohnhorst Interhandel Sp. z o.o.
Kołbaskowo 78 B
e-mail: interhandel@interhandel.com.pl
www.interhandel.com.pl
Skup zbóż:
91 43 57 720, 600 21 21 25
Transport: 662 150 170
Nawozy
600 21 21 25 / 662 150 160

AGROSKŁAD
PELET KOKS
EKOGROSZEK
MIAŁ BRYKIET
SKŁAD OPAŁU
ŚWIĘTE 35
Zapewniamy Transport
www.agrosklad.pl
Zadzwoń 91 577 01 76

MECHANIKA SAMOCHODOWA
AUTO NAPRAWA
- wymiana rozrządów
- wymiana sprzęgieł
- wymiana uszczelek pod głowicą
- naprawa zawieszenia
- naprawa układu kierowniczego
- naprawa układu hamulcowego
- remonty silników
DIAGNOSTYKA SILNIKA
- wymiana turbin
SERWIS KLIMATYZACJI
- napełnianie
(przy napełnieniu odgrzybianie GRATIS)
- odgrzybianie
- naprawa
- wymiana chłodnic klimatyzacji
- wymiana sprężarek klimatyzacji
STARGARD • ul.Rzeźnicza 6-8 (na terenie Autoholowania Speedhol)
Arkadiusz Dudek - tel. 512 235 967

SKUP AUT
najlepsze ceny w regionie
STACJA DEMONTAŻU POJAZDÓW Z/29 ul. Świerczewskiego 36, 73-130 Dobrzany
SPRZEDAŻ UŻYWANYCH CZĘŚCI SAMOCHODOWYCH
tel. 509 695 191
www.megakasacja.pl / MegaKasacja
SKUPUJEMY WSZYSTKIE POJAZDY:
OSOBOWE • BUSY • AUTOBUSY • CIĘŻAROWE • ROLNICZE
TRANSPORT GRATIS
KOMPLETNE, NIEKOMPLETNE, POWYPADKOWE, ROZBITE, ZAGRANICZNE

stal, metale kolorowe
koks
węgiel
miał
rozpałka
do węgla
KORZYSTNE RATY
SKŁAD OPAŁU - SKUP ZŁOMU
ul. Rzeźnicza 7
tel. 91 578 44 51
SUPER JAKOŚĆ - DOBRA CENA !
TRANSPORT DO 20 KM GRATIS
ZAPRASZAMY
pn-pt 8⁰⁰-16⁰⁰
sobota 8⁰⁰-14⁰⁰

511 407 627

eprasa.pl 36cd57144c