# Z Gubałówki przez Piotrków na Hel
## Rowerowa wyprawa w szczytnym celu

Trzech młodych chłopaków wyruszyło w rowerową wyprawę, aby nagłośnić akcję pomocy dla chorego dziecka. Do pokonania ponad 800 kilometrów, a na trasie przejazdu był m.in. Piotrków.

czytaj na str. 5

5 maja 2021 r. Nr 18 ISSN 1427 - 9096 indeks 337846 2,00 zł (w tym 5% VAT)

Trybunalski Tydzień

## Piotrkowscy Prawosławni świętowali Wielkanoc

czytaj na str. 4

Piotrków Trybunalski, Aleksandrów, Czarnocin, Gorzkowice, Grabica, Moszczenica, Rozprza, Sulejów, Wola Krzysztoporska, Wolbórz

# Uczniowie piotrkowskich szkół rozpoczęli maturę 2021

fot. kacza

„Lalka" Bolesława Prusa oraz „Ziemia Obiecana" Władysława Reymonta to książki, do których nawiązywały tematy rozprawek podczas tegorocznej matury z języka polskiego. To od niej we wtorek punktualnie o godzinie 9:00 uczniowie w całej Polsce rozpoczęli tegoroczny maraton egzaminów dojrzałości. Odwiedziliśmy w tym dniu dwie piotrkowskie szkoły – III Liceum Ogólnokształcące i Zespół Szkół Ponadpodstawowych nr 2, czyli popularną „Piomę".

czytaj na str. 8

# Topielec odnaleziony nieopodal rynku w Gorzkowicach

Topielec został odnaleziony we wtorkowe (4.05) przedpołudnie w cieku wodnym, przy ul. Warszawskiej w Gorzkowicach. Mężczyznę wyłowili zadysponowani na miejsce strażacy. W tej sprawie śledztwo prowadzi policja pod nadzorem prokuratury.

Strażacy, którzy zjawili się w okolicach gorzkowickiego rynku, wyłowili zwłoki mężczyzny, jednak na tym ich praca musiała się zakończyć. - Strażacy po wydobyciu ciała na brzeg, odstąpili od działań reanimacyjnych. Stan ofiary, wskazywał wyraźnie na to, że nie żyje ona już od dłuższego czasu - poinformował nas mł. bryg. Wojciech Pawlikowski, oficer prasowy KM PSP w Piotrkowie Trybunalskim. Na miejscu pracowały zastępy z Jednostki Ratowniczo-Gaśniczej w Piotrkowie Trybunalskim i OSP w Gorzkowicach.

**Ł.Michalczyk**

fot. Cezary Graczykowski

*REKLAMA*

eprasa.pl 3804b72905

# Kronika trybunalska (i nie tylko) z…przymrużeniem oka

**Pojawiła się szansa, że ponownie będziemy mogli wypoczywać na terenie ośrodka w Bronisławowie. O ile oczywiście znajdzie się ktoś odważny (bardzo odważny), żeby teren wydzierżawić. Zakład Wodociągów i Kanalizacji w Łodzi zaprasza do udziału w aukcji, której przedmiotem jest wydzierżawienie nieruchomości po popularnym niegdyś porcie „u Łysego". Ośrodek został zamknięty dla wypoczywających dwa lata temu. Wywoławcza cena dzierżawy to 7450 złotych netto miesięcznie. Siedem tysięcy czterysta pięćdziesiąt złotych netto! Do wydzierżawienia potrzebna będzie duża odwaga, nie mylić z odważnikiem.**

fot. archiwum TT

Poniedziałek 26 kwietnia był pierwszym dniem funkcjonowania Punktu Szczepień Powszechnych w Tomaszowie. Został zlokalizowany w budynku tamtejszej „Areny lodowej" i pozwala przeprowadzić jednego dnia szczepienia od 500 do 1000 osób. Na razie wszystko działa sprawnie, żadnemu z zaszczepionych nie wyrosły ani rogi, ani skrzydła, choć antyszczepionkowcy nie tracą nadziei.

Grupa kilkudziesięciu osób z Piotrkowa i okolic, zebrała się w niedzielę (25 kwietnia) przed południem przy kąpielisku „Słoneczko", by posprzątać teren wokół niego oraz w rejonie jeziora Bugaj. Uzbrojeni w worki na śmieci oraz rękawiczki ochronne pracowali przez kilka godzin, dzięki czemu udało się im oczyścić spory teren. Ktoś sprząta, żeby śmiecić mógł ktoś.

Piotrkowska Rada Miasta wprowadziła zmiany do regulaminu Piotrkowskiej Karty Mieszkańca, dzięki którym będą mogli z niej skorzystać także mieszkańcy posiadający kartę „Rodzina +4". Na problem dyskryminacji rodzin wielodzietnych zwrócił uwagę piotrkowianin Marcin Pietras, najpierw dzwoniąc do radiowego Magla, a potem w petycji do radnych. Ci przychylili się oni do jego uwag i wprowadzili niezbędne korekty. Wniosek? Warto dzwonić do Magla, nie mówiąc o pisaniu petycji.

Miejski budżet w Piotrkowie poniósł duże straty – ubolewał portal epiotrkow. Nie, nie chodzi o to że do wieczności odszedł ktoś ważny z UM.

3 mln zł mniej z PIT i o 6 mln zł niższe od planowanych dochody miejskich jednostek – to główna część strat ubiegłorocznego budżetu miasta spowodowana epidemią. Dane za pierwszy kwartał 2021 zapowiadają, że ten rok będzie jeszcze trudniejszy. Czy kiedyś będzie lepiej – pytają zatroskani mieszkańcy. Lepiej już było – odpowiadają zatroskani urzędnicy.

Radni powiatowi podczas ostatniej sesji odrzucili petycję „w sprawie umieszczenia skrzynek ze środkami higienicznymi na czas menstruacji w miejscach użyteczności publicznej i budynkach samorządu". W skrócie: chodziło o specjalne skrzynki na tampony. Tylko jeden radny głosował za tamponami. Trzeba przyznać, że radni zajmują się naprawdę ważnymi problemami lokalnej społeczności.

Przedstawiciele partii KORWiN wyrazili swój sprzeciw wobec podatku dochodowego jako „nieefektywnego i niesprawiedliwego". Na znak protestu symbolicznie wysłali PIT-y w kosmos, podpinając wielkoformatowe kopie rozliczeń podatkowych pod baloniki z helem.

Cały czas czekają na odpowiedź.

W Rynku Trybunalskim powstała atrakcja turystyczna. W sercu Piotrkowa działalność rozpoczęło muzeum lodów. Inicjatywa pani Blanki Strzelczyk – lokalnej producentki lodów, społeczniczki i sołtyski Kłudzic – jest godna pochwały, a sama jej postać daje gwarancję, że nikt tam lodów kręcić nie będzie.

To już nie było to co kiedyś, ale jednak piotrkowska Lewica uczciła Święto Pracy. Stosowne delegacje złożyły wiązanki kwiatów pod tablicą poświęconą Kazimierzowi Szmidtowi, byłemu prezydentowi Piotrkowa , która znajduje się przy ulicy Słowackiego 13. Co prawda zabrakło efektownej trybuny, przedstawicieli „Trybuny Ludu", sekretarza, tysięcy ludzi pracy i uczniów, ale nie zabrakło Artura Ostrowskiego i Grzegorza Adamczyka. Strach pomyśleć, co będzie kiedy ich zabraknie…

Kładka pieszo - rowerowa, która powstaje w Sulejowie połączyła dwa brzegi Pilicy niczym złoty krążek serca dwa. Zadowolenie z tego faktu podkreślał na antenie radia Strefa FM burmistrz Wojciech Ostrowski. Tej radości nie mogą nawet zmącić internetowe opinie – jak mawia burmistrz „hajterów" – którzy złośliwie pytają: po co jest ta kładka? I odpowiadają cytatem z „Misia":

Właśnie, po co? - Otóż to, nikt nie wie po co, więc nie musisz się obawiać, że ktoś zapyta.

REKLAMA

OGŁOSZENIE

OGŁOSZENIE

REKLAMA

REKLAMA

REKLAMA

eprasa.pl 3804b72905

# Rada Powiatu przeciwko zakupowi środków higienicznych dla kobiet

**Radni powiatowi podczas ostatniej sesji odrzucili petycję „w sprawie umieszczenia skrzynek ze środkami higienicznymi na czas menstruacji w miejscach użyteczności publicznej i budynkach samorządu". Propozycję partii Lewica Razem za zasadną uznał tylko Oskar Kuliński z Sojuszu Lewicy Demokratycznej. - Początkowo tytuł petycji mógł wydawać się zaskakujący. Jednak jej treść była merytoryczna i opierała się ona na rzetelnych danych – komentuje swoje poparcie radny.**

fot. profil facebookowy Różowa Skrzyneczka

O ile dla panów problem braku dostępu do środków higienicznych może być zaskakujący, niezrozumiały czy wydawać się nawet zabawny to zupełnie inaczej sprawę tę postrzegają panie. - Pewnie znacie to nerwowe przeszukiwanie wszystkich kieszonek w torebce w poszukiwaniu podpaski. I błagalne szeptanie do koleżanki z nadzieją, że może ona jest przygotowana na krwistą niespodziankę - zwracają się do pań przedstawicielki inicjatywy Różowa Skrzyneczka, , która ma na celu zapewnienie kobietom dostępu do środków higienicznych w przestrzeni publicznej. - Niech rzuci kamieniem ta, której okres nigdy nie zaskoczył pojawieniem się „nie na czas". Nas zaskoczył. Każdą. I to nie raz. Zaskoczył w pociągu, w kawiarni, w pracy, na randce. I za każdym razem wymuszał uaktywnienie hiperkreatywności, determinowanej strachem przed publicznym paradowaniem z wielką, czerwoną plamą na pupie. W publicznych toaletach powstają najbardziej nieprawdopodobne pomysły na zwiększenie chłonności szarego papieru, mówię Wam – mówi aktywistka Różowej Skrzyneczki. Autorzy petycji do Rady Powiatu zwracają uwagą na jeszcze poważniejszy aspekt całej sprawy. Przedstawiciele łódzkich struktur okręgowych Lewicy Razem przypominają, że różnymi formami ubóstwa dotkniętych jest od 4% do nawet 13% wszystkich Polaków, a w kobiety należące do tej grupy uderza ono podwójnie. - Wszystkie wykluczone ekonomicznie osoby, które menstruują są automatycznie objęte również ubóstwem menstruacyjnym tj. niemożnością zapewnienia sobie środków higienicznych. Fizjologiczne zjawisko menstruacji nie powinno wpływać na jakość życia oraz zdrowie osób, które dotyka. Osoby dotknięte tą formą ubóstwa są często wykluczone z edukacji, pracy oraz innych sfer życia ze względu na brak środków czystości niezbędnych podczas krwawienia miesiączkowego. Powoduje to wykluczenie społeczne, a co za tym idzie godzi w godność człowieka – czytamy w petycji. Argumenty zawarte w piśmie nie przekonały jednak powiatowych radnych. Postulat za bezzasadny uznała najpierw Komisja Skarg, Wniosków i Petycji, a do tej opinii podczas sesji Rady Powiatu przychyliło się 18 radnych – wśród nich były także cztery panie. W tej sprawie nie zagłosowała Anna Pietraszko, a Janusz Błaszczyński wstrzymał się od głosu. Jedynym radnym, który poparł rozmieszczenie skrzynek na terenie powiatowych budynków użyteczności publicznej był od zawsze związany z lewicą Oskar Kuliński. - Rada Powiatu uznała, iż ze względu na trwającą pandemię, powiat nie powinien obecnie zajmować się tym problemem. W kolejnych latach takie rozwiązanie nie jest wykluczone. Na pewno petycja odniosła skutek edukacyjny, gdyż można było odnieść wrażenie, że wielu radnych na kilku etapach rozpatrywania tej sprawy nie miało do końca świadomości nad czym głosuje – komentuje odrzucenie petycji, pochodzący z Gorzkowic radny.

**K.Czapczyk**

Akcje Honorowego Oddawania Krwi w miesiącu Maju organizowane przez Punkt Pobrań RCKiK w Piotrkowie Trybunalskim przy współpracy Klubów HDK-PCK

9.05.2021R - Gorzkowice - Ambulans przy OSP ul. Cmentarna 4 w godz.10-13

16.05.2021r - Rozprza - sala OSP - Rynek 28 - w godz.10-13

30.05.2021r - Włodzimierzów / Przygłów- Parafia NMP Królowej Polski - Ambulans -w godz.10-13

Zapraszamy wszystkich chętnych do wzięcia udziału w akcji honorowego oddania krwi, z dokumentem tożsamości, dobrym stanem zdrowia, oraz stosować się do poleceń personelu medycznego.

OGŁOSZENIE

eprasa.pl 3804b72905

# Piotrkowscy Prawosławni świętowali Wielkanoc

**W tym roku prawosławne święta wielkanocne w porównaniu do katolickich wypadały bardzo późno. Rozpoczęły się w niedzielę 2 maja, a zakończyły trzecim dniem świąt we wtorek 4 maja. Nasz reporter odwiedził piotrkowską cerkiew przy ul. Słowackiego.**

Dlaczego więc w tym roku taka data, prawie miesiąc po Wielkanocy w kościele katolickim? - Święta według obrządku wschodniego czasami pokrywają się ze świętami katolickimi. Katolicy obchodzą Wielkanoc po pierwszej równonocy wiosennej, natomiast prawosławni mają jeszcze jeden warunek. Pascha musi być po pasce żydowskiej, zatem w tym roku różnica między świętami to aż prawie miesiąc - wyjaśnia Patryk Panasiuk z fundacji Hagia Marina. W Wielkanoc wierni kościoła wschodniego pozdrawiają się radośnie pozdrowieniem „Chrystus zmartwychwstał - Zaiste zmartwychwstał". - To tradycja powszechna w kościele prawosławnym na całym świecie - dodaje Panasiuk. Co ciekawe, ku zdziwieniu wiernych z Grecji, Bułgarii, Gruzji czy z Rosji, prawosławni w Polsce obchodzą Wielkanoc z tradycjami powszechnie znanymi katolikom. - Jest Wielki Tydzień, który rozpoczyna się Wielkim Czwartkiem. Wtedy sprawowana jest liturgia w cześć ostatniej wieczerzy. W Wielką Sobotę jest Wigilia Paschalna. Również chodzimy z koszyczkami do cerkwi święcić pokarmy - mówi Patryk Panasiuk. Ciekawym zwyczajem jest sprawowanie w Wielki Czwartek Jutrznia Wielkiego Piątku. - To ważne nabożeństwo wprowadzające w Triduum Paschalne. Odczytywanych jest 12 fragmentów Ewangelii o Męce Pańskiej. Wierni zapalają świecie, które poświęcili w Dzień Matki Boskiej Gromnicznej. Po odczytaniu tych fragmentów tych świec się nie gasi, tylko wierni udają się do swoich domów i okadzają sadzą na znak krzyża próg domu - opowiada nasz rozmówca. Wielka Sobota to Wigilia Paschalna, kiedy to święcone są słodkie chleby i wino. Sama Wielkanoc świętowana jest w rodzinnym gronie, podobnie jak w przypadku katolików.

**P.Kwiatkowski**

**Co ciekawe, ku zdziwieniu wiernych z Grecji, Bułgarii, Gruzji czy z Rosji, prawosławni w Polsce obchodzą Wielkanoc z tradycjami powszechnie znanymi katolikom**

fot. kacza

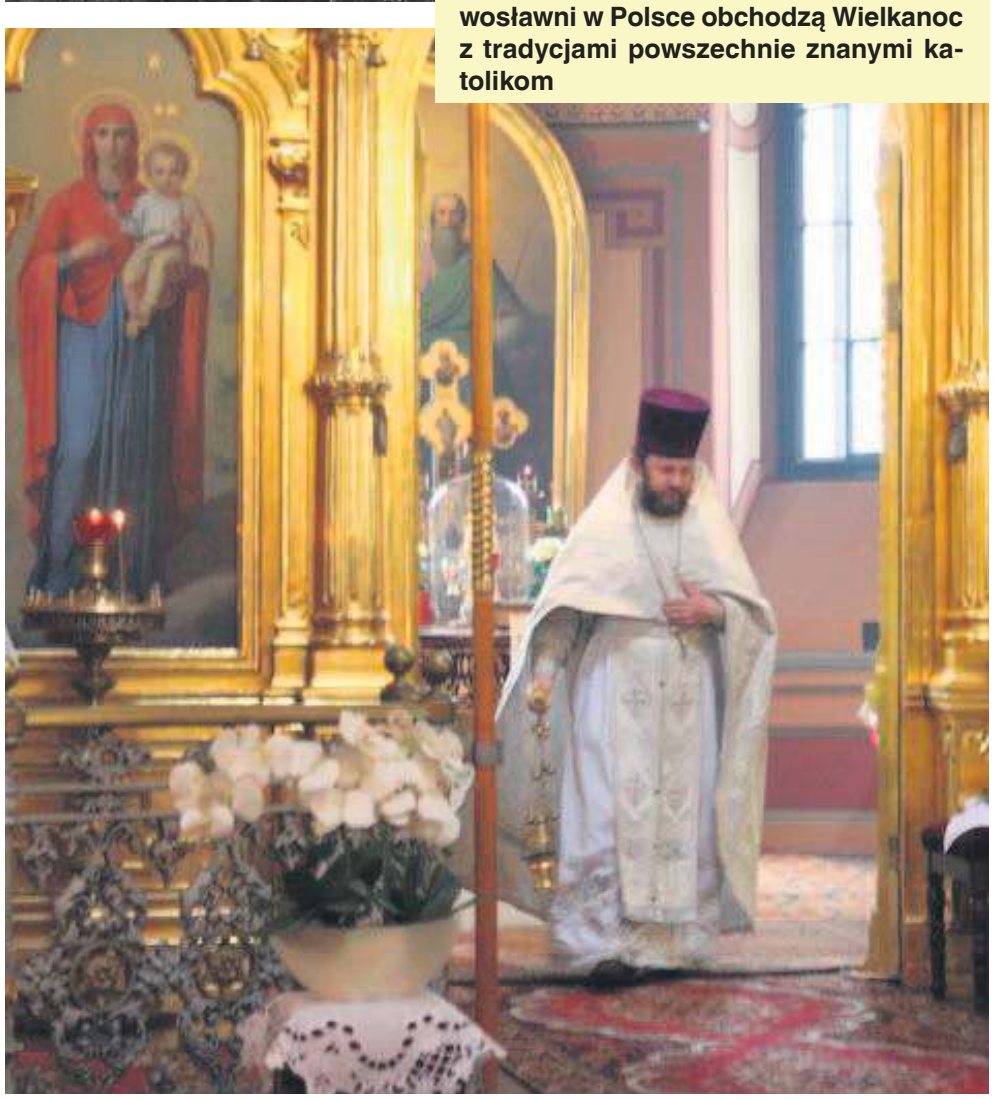

eprasa.pl 3804b72905

# Z Gubałówki przez Piotrków na Hel. Rowerowa wyprawa w szczytnym celu

**Trzech młodych chłopaków wyruszyło w rowerową wyprawę, aby nagłośnić akcję pomocy dla chorego dziecka. Do pokonania ponad 800 kilometrów, a na trasie przejazdu był m.in. Piotrków. Drugi etap podróży zakończył się w jednym z hoteli w gminie Wolbórz.**

Mikołaj Lemiszka, Patryk Bala oraz Dawid Pałasz to trójka przyjaciół z gminy Raba Wyżna w powiecie nowotarskim. - Nasza przyjaźń trwa już tak długo, że nawet nie pamiętam, kiedy to było - mówi żartobliwie jeden z chłopaków. - Poznaliśmy się na treningach piłki nożnej i tam spędzaliśmy wspólnie dużo czasu, przez co bardzo się ze sobą zżyliśmy. W końcu na boisku człowiek najlepiej się poznaje, tam pokazuje swój charakter i tak wzajemnie przypasowaliśmy sobie do gustu. Teraz nie ma dnia, żebyśmy się nie widzieli, czy czegoś razem nie robili, czy to w pracy, czy w wolnym czasie - przyznaje Patryk Bala. - Jesteśmy paczką znajomych, którzy lubią robić niestandardowe rzeczy. Jeden rzuca jakiś pomysł, a pozostali od razu w to wchodzą - dodaje Mikołaj Lemiszka.

Przyjaciele podjęli wręcz spontaniczną decyzję, aby wyruszyć w rowerową podróż życia i przejechać ponad 800 kilometrów z gór nad morze, a konkretnie z Gubałówki na Hel. Wszystko to, aby nagłośnić zbiórkę pieniędzy dla chorego chłopca. Dwuletni Arturek Porębski cierpi na dziecięce porażenie mózgowe i zespół Westa. Szansą dla niego jest leczenie i rehabilitacja w Niemczech. - Od pomysłu do realizacji tak naprawdę upłynął miesiąc, a zainspirował nas do takiej akcji… filmik w internecie. Nie jeździmy długo na rowerach kolarskich, bo to raptem pół roku. Po prostu padł temat, ktoś rzucił hasło i nie trzeba było nikogo namawiać. Wręcz jestem w szoku jak szybko udało się to zorganizować. To dla nas przygoda życia, próba charakterów, a przede wszystkim szczytny cel - mówi Dawid Pałasz.

Jak przyznają uczestnicy rowerowej wyprawy, z kolarstwem nie mieli do tej pory większej styczności, a poszczególne etapy tej podróży stanowią ich życiowe rekordy. - Trenowaliśmy zgodnie z hasłem naszej wyprawy, czyli „Bez przesady". Wszystko robiliśmy z głową. Jedziemy trochę na żywioł, to dla nas duże wyzwanie. Miewamy kryzysy, szczególnie przez pogodę, bo deszcz i wiatr dawały we znaki. Ale w głowie się ma ten szczytny cel, kryzysy trzeba pokonywać, więc pedałujemy i jedziemy dalej - mówi Mikołaj Lemiszka. - Może się wydawać, że dystans 200 kilometrów do pokonania jednego dnia to nie jest dużo. Jednak kiepskie warunki pogodowe powodują, że taki etap ciągnie się w nieskończoność - dodaje Patryk Bala.

Przyjaciele z Raby Wyżnej są bardzo zaskoczeni, że akcja w tak szybkim tempie zyskała medialny rozgłos. - Nie spodziewaliśmy się, że uda nam się pozyskać sponsorów, że ktoś będzie chciał przeprowadzić wywiad czy nawet zrobić zdjęcie. Dla nas to coś nowego i jednocześnie wspaniałego. Ta machina się sama coraz bardziej napędza. To coś pięknego - mówi Mikołaj Lemiszka.

Jak przyznają, początkowo utrzymywali całą akcję w tajemnicy, a o wszystkim wiedziało bardzo wąskie grono osób. Ich znajomi głównie dowiedzieli się z internetu. W związku z akcją uczestnicy założyli na Instagramie profil „bezprzesady_702", gdzie oddają relacje z wyprawy.

Do celu rowerzyści dotrą 5 maja. - Zapewne dojedziemy tam późno i pewnie będziemy mocno zmęczeni po całej wyprawie. Ale kto wie, może jeszcze uda nam się nawet zamorsować - mówi żartobliwie Dawid Pałasz.

**pakwi**

*REKLAMA*

eprasa.pl 3804b72905

NA SYGNALE

Tygodniowy przegląd wydarzeń z regionu

# Samochód osobowy wjechał w budynek Kierowca był pijany

Do niebezpiecznego zdarzenia doszło w piątek po godzinie 17 na ulicy Klasztornej w Sulejowie. Samochód osobowy uderzył w budynek. Okazało się, że kierowca był nietrzeźwy.

Jak informuje asp. Izabela Gajewska, oficer prasowy piotrkowskiej policji, kierujący samochodem marki BMW z niewyjaśnionych przyczyn uderzył w schody znajdujące się po jednej stronie ulicy, po czym pojazd odbiło i wjechał w budynek znajdujący się po przeciwnej stronie drogi. Mieszkaniec powiatu piotrkowskiego był pijany, badanie trzeźwości wykazało ponad 2 promile alkoholu w organizmie. Mężczyzna został przetransportowany do szpitala.

Jak informował portal Sulejow24.com, w akcji ratunkowej brały udział KSRG OSP Sulejów, OSP Sulejów-Podklasztorze, 2 zastępy JRG Piotrków Trybunalski oraz Zespół Ratownictwa Medycznego z Sulejowa.

**red**

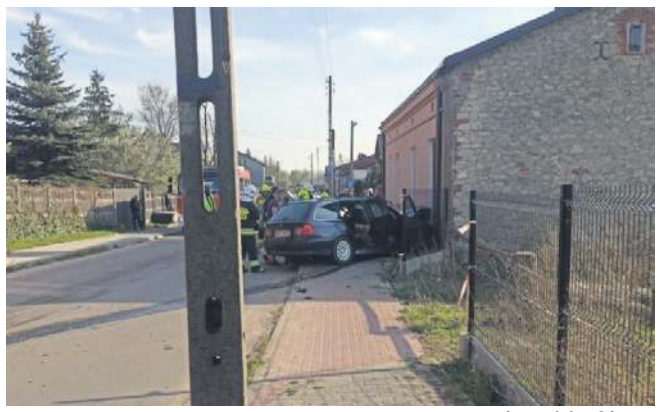

fot. sulejow24.com

# Zbyt szybką jazdę zakończyła na płocie

Niedostosowanie prędkości do warunków ruchu było przyczyną kolizji spowodowanej przez kobietę kierującą osobowym seatem. 35-latka straciła panowanie nad pojazdem, a następnie uderzyła w słup energetyczny oraz ogrodzenie prywatnej posesji. W groźnie wyglądającym zdarzeniu na szczęście nikt nie odniósł poważniejszych obrażeń.

Słoneczne dni powodują, że kierowcy tracą czujność. Częściej zdarza im się też jazda z nadmierną prędkością. Myślą, że dzięki temu szybciej dotrą do celu. Nic bardziej mylnego. Przekonała się o tym 35-letnia kobieta, która jadąc seatem przez jedną z miejscowości w gminie Czarnocin z powodu nadmiernej prędkości straciła panowanie nad prowadzonym pojazdem. - Do zdarzenia doszło po godzinie 16.00 w czwartek 29 kwietnia. Z ustaleń piotrkowskiej drogówki wynika, że kierująca osobowym seatem pędziła w terenie zabudowanym z niedozwoloną prędkością. Swoją jazdę zakończyła na ogrodzeniu posesji, wcześniej wypadając z drogi i uderzając w słup. Na szczęście tym razem nikomu nic się nie stało, a jedyna kara jaka spotkała nieodpowiedzialną kierującą to mandat – relacjonuje Dagmara Mościńska z biura prasowego piotrkowskiej KMP. Zbyt szybka jazda to jedno z najczęściej popełnianych wykroczeń drogowych, za które kierujący może zapłacić nawet 500 złotych mandatu. - Z kolei przekraczając prędkość w terenie zabudowanym o ponad 50 km/h musimy się liczyć z utratą uprawnień do kierowania na 3 miesiące - ostrzega Dagmara Mościńska. - Kierującym samochodami przypominamy również, aby w okresie wiosenno - letnim zwracali szczególną uwagę na motocyklistów oraz rowerzystów, których znacznie więcej pojawia się wtedy na drogach – dodaje. **/KMP Piotrków**

# Posypały się mandaty dla kierowców TIR-ów

Policjanci piotrkowskiej drogówki kolejny raz prowadzili działania kontrolno-prewencyjne ukierunkowane na kierowców pojazdów ciężarowych. Działania objęły teren Piotrkowa oraz powiatu piotrkowskiego, gdzie policjanci pojawili się na wyznaczonych drogach, na których występują ograniczenia związane z ruchem samochodów ciężarowych. Jeżdżące po mieście duże ciężarówki o masie kilkunastu ton niszczą nawierzchnię dróg ale też są sporym utrudnieniem dla mieszkańców powodując utrudnienia w ruchu.

fot. piotrkow.pl

Policjanci z Wydziału Ruchu Drogowego piotrkowskiej komendy sprawdzali czy pojazdy ciężarowe poruszające się ulicami Piotrkowa wjechały do miasta docelowo. Mundurowi w trakcie akcji skontrolowali łącznie 18 samochodów ciężarowych powyżej 3,5 tony. Z tej liczby 11 tirów wjechało na teren miasta docelowo, zgodnie z obowiązującymi przepisami. Policjanci ujawnili 7 kierujących, którzy naruszyli przepisy ograniczające ruch pojazdów ciężarowych. Wjazdy pod zakaz zakończyły się mandatami, za niezastosowanie się do znaku drogowego B-5. Funkcjonariusze sprawdzali również ważność badań technicznych, stan techniczny pojazdów oraz stan trzeźwości kierujących ciężarówkami. Zatrzymali jeden dowód rejestracyjny, ponieważ pojazd ciężarowy nie posiadał aktualnych badań technicznych. Policjanci ukarali mandatem kierowcę Scanii, który pół godziny przed południem spowodował kolizję na sulejowskim rondzie. Policjanci ustalili, że przyczyną zderzenia ciężarówki z suvem była nieprawidłowa zmiana pasa ruchu przez kierowcę Scanii.

**opr. K. Czapczyk**

# Zderzenie czterech samochodów na A1

fot. kacza

W środę 28 kwietnia przed godziną 9:00 na budowanej autostradzie A1 w pobliżu węzła bełchatowskiego doszło do zdarzenia drogowego z udziałem czterech samochodów. W jego wyniku dwie osoby zostały przewiezione do szpitala, a na drodze w kierunku Katowic tworzyły się olbrzymie korki.

Samochody zderzyły się przed 351 kilometrem autostrady w kierunku na Katowice, tuż za węzłem bełchatowskim. W zdarzeniu brały udział cztery samochody jadące w tym samym kierunku - dwie osobówki oraz dwa busy. Ze wstępnych ustaleń policji wynika, że kierująca osobową skodą nie zachowała odpowiedniej odległości i uderzyła w tył jadącej przed nią mazdy. W wyniku zderzenia osobowa Skoda najechała na busa marki Nissan, a ten wjechał w tył opla. Jak informuje Dagmara Mościńska z biura prasowego piotrkowskiej KMP, dwie kobiety zostały przewiezione do szpitala. Są to pasażerki mazdy oraz skody. Wszyscy kierujący byli trzeźwi. Na drodze w wyniku zdarzenia tworzyły się duże korki

**K.Czapczyk**

Nadaj nekrolog w naszej gazecie ITydzień

Szczegóły i zamówienia tel. 511 292 920

## Odeszli do wieczności

S.P.
22 kwietnia 2021
**Sylwester Kubicz**
59 lat

S.P.
25 kwietnia 2021
**Wiesław Cecotka**
64 lat

S.P.
25 kwietnia 2021
**Bronisław Jędrzejczyk**
78 lat

S.P.
26 kwietnia 2021
**Marianna Grzelka**
Była pracownica „Sugmatex"
82 lat

S.P.
26 kwietnia 2021
**Jolanta Bieleń**
*z domu Masiarek*
Emerytowany pracownik SOSW w Piotrkowie
63 lat

S.P.
27 kwietnia 2021
**Stanisława Gosławska**
*z domu Famulska*
83 lat

S.P.
27 kwietnia 2021
**Adam Januszewski**
Emerytowany pracownik Ośrodka Doradztwa Rolniczego
71 lat

S.P.
27 kwietnia 2021
**Aleksander Szulejko**
80 lat

S.P.
28 kwietnia 2021
**Robert Krzaczyński**
42 lat

S.P.
28 kwietnia 2021
**Aleksander Niwiński**
82 lat

S.P.
29 kwietnia 2021
**Grzegorz Bąbski**
56 lat

S.P.
29 kwietnia 2021
**Krystyna Cieślik**
*z domu Gielec*

S.P.
30 kwietnia 2021
**Gabriela Cieślak**
*z domu Duda*
60 lat

ZAKŁAD POGRZEBOWY
GRAVE MIJAS
Piotrków Tryb., Pasaż Rudowskiego 3

tel. 508 119 966
502 550 088
fax.44 647 32 86

Całodobowe i kompleksowe usługi pogrzebowe i kremacyjne, wypłata zasiłku pogrzebowego ZUS, KRUS na miejscu

eprasa.pl 3804b72905

# 3 maja w Piotrkowie. Delegacje złożyły kwiaty

**W poniedziałek, 3 maja wspominaliśmy jedno z najważniejszych wydarzeń w historii Rzeczpospolitej. 230 lat temu Sejm Wielki uchwalił Konstytucję 3 Maja – pierwszą ustawę zasadniczą w Europie i drugą na świecie. Ze względu na pandemię koronawirusa, w Piotrkowie nie zorganizowano oficjalnych obchodów. Złożono jedynie kwiaty pod pamiątkową tablicą przy ul. Słowackiego.**

Tegoroczne Święto 3 Maja miało inny charakter niż się do tego przyzwyczailiśmy. Ze względu na stan epidemii w Piotrkowie Trybunalskim nie odbędą się żadne oficjalne obchody. Kwiaty pod tablicą upamiętniającą 125. rocznicę uchwalenia Konstytucji 3 Maja, wmurowaną w ścianę kościoła oo. Bernardynów, złożyły m.in. władze Piotrkowa, starostwa powiatowego w Piotrkowie, poseł PiS Grzegorz Lorek oraz wicemarszałek województwa łódzkiego Zbigniew Ziemba.

fot. K.Żołądek

## Odkrywamy znane i nieznane

# Groty Nagórzyckie

**Czasem naszą uwagę przyciąga piękno stworzonej przez człowieka architektury, na której często skupiamy się w cyklu „Odkrywamy znane i nieznane". Jednak najczęściej to, co urzeka swoim wyjątkowym pięknem, jest wytworem natury. Bywa i tak, że czasem możemy zachwycać się też tym, co powstało jednocześnie, jako dzieło natury i człowieka. I tak jest tym razem, bo to człowiek sprawił, że możemy dziś mówić o grotach i korytarzach w pobliżu Tomaszowa. To właśnie człowiek pomógł naturze w tym, jak obecnie postrzegamy to miejsce.**

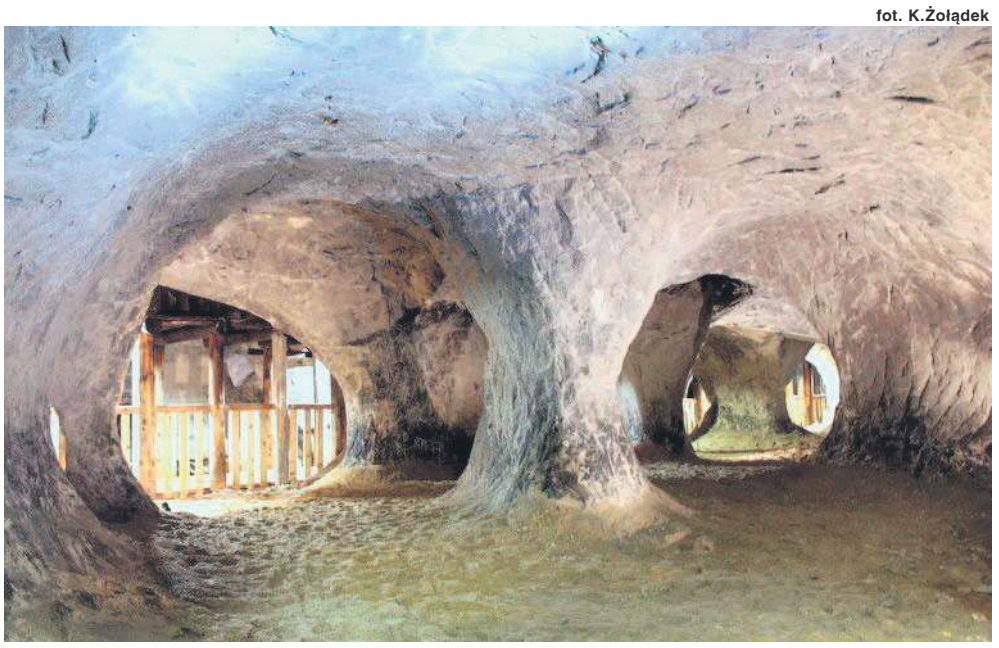

Groty Nagórzyckie to sztuczne wyrobiska, które znajdują się w południowej części Tomaszowa Mazowieckiego (na terenie dawnej wsi Nagórzyce). Miejsce to stanowi pozostałości po podziemnej kopalni piasku szklarskiego, wydobywanego do potrzeb budowlanych i hutniczych na przełomie XVIII i XIX w. Groty składają się z licznych korytarzy, wnęk i sal powstałych w trakcie procesu wydobywania piasku. Największe wyrobisko zwane jest „salą królewską" i ma 30 m długości, 25 m szerokości, a wznosi się na wysokość 3 m. Nie tylko „sala królewska" ma swoją nazwę, bo niemal każda komora takową posiada. Mamy więc komory Boczną, Borsuczą, Ciemną, Jeziorną, Niedźwiedzią, Taneczną czy Złodziejską. Jednak historia samych złóż piaskowca jest o wiele dłuższa i liczy sobie około 100 milionów lat. Podczas trwającej wtedy epoki kredowej na obszary tzw. Niecki Tomaszowskiej wielokrotnie wkraczało i wycofywało się morze. Jak pisał o tym w 1995 roku w przewodniku turystycznym Jerzy Sosnowski: Osadzały się tutaj zarówno skały pochodzenia morskiego, jak też lądowego. Przesuwała się linia brzegowa ówczesnego wypłyconego zbiornika. W pewnym okresie z wypiętrzającego się masywu małopolskiego spływała potężna rzeka, która na obszarze niecki tomaszowskiej utworzyła deltę. Tu właśnie osadzały się piaski kwarcowe transportowane z dalekich Gór Świętokrzyskich. Po zakończeniu wydobywania piasku przez długie lata miejsce znane było tylko mieszkańcom okolicy, którzy „na dziko" zwiedzali podziemne korytarze. Niestety buszowali tu także wandale, a ślady po nich do dziś są widoczne na ścianach korytarzy i grot w postaci wyrytych napisów. Dopiero w 1957 roku staraniem tomaszowskiego oddziału PTTK podjęto decyzję, że miejsce to warto zagospodarować i udostępnić do zwiedzania turystom. Jednak zapału nie starczyło na długo i po latach miejsce to znowu stało się zapomniane, a o próbach uratowania go świadczyły tylko resztki tablic z logo PTTK przy wejściach. Kolejną próbę podjęto w roku 1976, a zainteresowanie grotami wyraziły władze powstałego wówczas województwa piotrkowskiego. Jednak nie pomyślano o turystach, ale o… miłośnikach wina, bo w grotach planowano utworzenie węgierskiej winiarni. Naukowcy byli jednak innego zdania i zwracali uwagę na potrzebę zabezpieczenia dawnych wyrobisk. I mieli rację bo w 2002 roku doszło do zarwania się stropu jednej z komnat. To dopiero skłoniło władze Tomaszowa Mazowieckiego do działania, ale ograniczyło się ono jedynie do zabezpieczenia wejść. Dopiero w 2010 roku przy wsparciu finansowym Unii Europejskiej przystąpiono do zagospodarowania grot na potrzeby turystów, a pierwsi odwiedzający pojawili się tu 6 lutego 2012 roku. Poszczególne podziemne pomieszczenia zagospodarowano, aranżując je na potrzeby historii, jaką przedstawia przewodnik. Mamy tu więc stos piasku, dzięki czemu dowiadujemy się, jak ważny był w przemyśle, w tym przy produkcji klepsydr odmierzających czas. Są też pomieszczenia odwołujące się do legend związanych z grotami, w tym legendy o zbóju Madeju, który miał w pieczarach chować łupy. W jeszcze innej sali znajdziemy różnorakie wyroby szklane, w tym ze szkła kolorowanego, do którego produkcji był wykorzystywany pozyskiwany tu piasek. Zwiedzanie trwa około 45 minut i odbywa się po z góry ustalonej trasie o długości 160 metrów. Warto wiedzieć, że w korytarzach i grotach panuje orzeźwiający chłód. Docenić to można odwiedzając to miejsce zwłaszcza w upalne dni. Choć trzeba pamiętać, że obecnie miejsce to jest czasowo zamknięte ze względu na obostrzenia związane z epidemią koronawirusa. Groty Nagórzyckie miały kiedyś swoją miniaturę w postaci tzw. Groty Smardzewickiej, położonej na przeciwległym, prawym brzegu Pilicy. Sąsiadujące z rzeką, skaliste zbocze, było kiedyś nazywane także „skałkami" lub „jamiskami", a dziś noszą nazwę Małych Grot. Zostały one wydrążone w tym samym złożu i w tych samych celach co Groty Nagórzyckie. Choć dziś są nieco zapomniane, to swego czasu cieszyły się sporym zainteresowaniem. W 1912 roku pisał o nich wybitny geograf, prof. Stanisław Lencewicz: Pomiędzy Nagórzycami, leżącymi po lewej stronie Pilicy, a Białą Górą, wznoszącą się po prawej, rzeka przecina (…) piaskowce, niszcząc je z łatwością. Dawniej prąd skierowany był na lewy brzeg, obecnie w tym miejscu erozja głównie działa na brzeg prawy, prąd uderza prostopadle w kamienny brzeg, odbija się od niego pod kątem ostrym i nieco dalej znów kieruje się na prawo (…). W Smardzewicach są dwie pieczary, do których prowadzą również dwa wejścia (…) Tu wóz nie ma dostępu i dlatego wydobyty piasek sypano na łodzie, którymi odwożono go na miejsce przeznaczenia. Ale Małe Groty stanowią temat bardziej obszerny, warty osobnego tekstu. My skupiając się na Grotach Nagórzyckich, na nich poprzestańmy. Aby je zwiedzić (choćby z zewnątrz) wystarczy pokierować się od centrum Tomaszowa ulicą Jana Pawła II w stronę tamy, kierując się na Swolszewice Małe, albo skorzystać z nawigacji wpisując adres - ul. Pod Grotami 2/6. Przy drodze można zostawić auto na sporym parkingu. Warto też pamiętać, że przy normalnym funkcjonowaniu ruchu turystycznego zwiedzanie odbywa się w grupach w odstępach czasowych. Liczba osób w grupie jest ograniczona, dlatego by mieć pewność wejścia do podziemnych grot warto wcześniej zadbać o rezerwację i potwierdzenie dostępności trasy do zwiedzania.

Podczas przygotowania materiału pomocne okazały się informacje ze stron:

groty.mck-tm.pl

skansenpilicy.pl

www.kanon.pttk.pl - Kanon krajoznawczy województwa łódzkiego (2019)

**K.Żołądek**

eprasa.pl 3804b72905

# Uczniowie piotrkowskich szkół rozpoczęli maturę 2021

**„Lalka" Bolesława Prusa oraz „Ziemia Obiecana" Władysława Reymonta to książki, do których nawiązywały tematy rozprawek podczas tegorocznej matury z języka polskiego. To od niej we wtorek punktualnie o godzinie 9:00 uczniowie w całej Polsce rozpoczęli tegoroczny maraton egzaminów dojrzałości. Odwiedziliśmy w tym dniu dwie piotrkowskie szkoły – III Liceum Ogólnokształcące i Zespół Szkół Ponadpodstawowych nr 2, czyli popularną „Piomę".**

Uczniowie liceów ogólnokształcących przystępujący w tym roku do matury blisko połową swojej edukacji na tym etapie szkoły spędzili na nauczaniu zdalnym – niewiele lepiej sytuacja te prezentuje się w przypadku absolwentów techników. - Myślę, że powoduje to stres z każdej strony – zarówno u nas, jako organizatorów, ale u zdających pewnie jeszcze większy. To najważniejszy egzamin w ich życiu, który otwiera drogą na studia, co nie zmieniło się także w czasie pandemii. W dużej mierze samopoczucie maturzystów zależy od tego jak wcześniej pracowali – niektórzy ze zdwojoną siłą, a inni nieco mniej i sami nie wiedzą na ile są przygotowani. Jednocześnie myślę, że wszyscy zaangażowani w przygotowanie i organizację matur starali się, aby ten egzamin przebiegał z uwzględnieniem trudności , jakie napotkał ten rocznik – podkreśla Joanna Księżopolska – Szulc, dyrektor III Liceum Ogólnokształcącego w Piotrkowie. Samodzielność tegorocznych maturzystów została inaczej sprawdzona niż poprzednich roczników i czują się chyba bardziej współodpowiedzialni za to jak się przygotowali do tego egzaminu i to jest naprawdę sprawdzian ich dojrzałości. – dodaje dyrektor III LO. Według pierwszych wypowiedzi uczniów, tegoroczna matura z polskiego nie należała do najtrudniejszych. Maturzyści mogli napisać rozprawkę na temat „Czy ambicja ułatwia człowiekowi osiągnięcie zamierzonego celu?", nawiązując do Lalki lub odwołując się do Ziemi Obiecanej odpowiedzieć na pytanie: „Miasto - przyjazne czy wrogie człowiekowi?". Uczniowie przystępujący w tym roku do matur, nie są jeszcze zaszczepieni i egzamin ponownie odbywa się według wytycznych Głównego Inspektora Sanitarnego, ale jak podkreślają zarówno nauczyciele, jak i uczniowie, wszyscy zdążyli się do tych norm i ich przestrzegania przyzwyczaić. - Podobnie jak w ubiegłym roku, musimy nosić maseczki i zachowywać dystans jeszcze przed wejściem na salę egzaminacyjną. Na jej terenie również ławki umieszczone są w bezpiecznej odległości od siebie, więc potrzeba także więcej tych sal. Po zajęciu miejsca uczniowie mogą zdjąć maseczki, ale muszą je z powrotem nakładać przy bliższym kontakcie z inną osobą. Oczywiście wszędzie są rozmieszczone płyny dezynfekcyjne – wylicza niektóre z obostrzeń Joanna Księżopolska – Szulc. Na szczęście w pierwszy dzień matur w III LO nie doszło do sytuacji, że ktoś nie mógł dotrzeć na egzamin z powodu kwarantanny lub zakażenia, ale również na taką okoliczność szkoły są przygotowane. - Uczeń musi wtedy telefonicznie poinformować dyrekcję szkoły o tym fakcie. Wtedy jest wypełniany druk i ta osoba automatycznie otrzymuję zgodę Okręgowej Komisji Egzaminacyjnej na zdawanie w terminie dodatkowym. Jest to na pewno dodatkowy stres, ale to nie zamyka uczniom do niczego drogi i należy o tym pamiętać. W środę (5 maja) uczniowie podchodzą do egzaminu z matematyki, a tegoroczne matury potrwają do 19 maja – w tym dniu abiturienci będą zdawać informatykę.

**K.Czapczyk**

fot. K.Czapczyk

## Grabica

Zapraszamy rolników z terenu Gminy Grabica
do skorzystania z bezpłatnej pomocy w wypełnianiu
wniosków o płatności bezpośrednie ARiMR
za pomocą aplikacji e-Wniosek Plus

w budynku Gminnego Centrum Kultury w Grabicy
od 4 maja do 17 czerwca w godzinach 8:00-15:00

Mieszkańcy chcący skorzystać z bezpłatnej pomocy proszeni są o zabranie:

- mapki z rozrysowanymi uprawami (z roku poprzedniego),
- danych potrzebnych do zalogowania się do systemu (login tj. numer gospodarstwa i hasło), jeśli nie ma to do jego utworzenia musi podać:
  - 8 ostatnich cyfr numeru rachunku bankowego, na który otrzymuje płatności z ARiMR
  - kwotę z ostatniego przelewu otrzymanego z ARiMR, zrealizowanego w poprzednim roku kalendarzowym tj. w roku 2020
- paszportów zwierząt (jeśli dotyczy) lub spisane numery kolczyków

*Jednocześnie informujemy, że udzielana pomoc nie jest obowiązkiem Urzędu Gminy, a jej pracownicy nie ponoszą odpowiedzialności za składane przez rolników w ARiMR wnioski,w których wypełnianiu będą udzielać pomocy.*

**Ze względu na bezpieczeństwo, prosimy o stosowanie się do panujących zasad epidemicznych**

eprasa.pl 3804b72905

## Aleksandrów

# Środki ochrony osobistej w gminie Aleksandrów rozdane

W gminie Aleksandrów zakończyła się dystrybucja bezpłatnych środków ochrony osobistej dla mieszkańców. Środki ochronne, w imieniu Kancelarii Prezesa Rady Ministrów oraz Wojewody Łódzkiego dystrybuowane były przez sołtysów poszczególnych sołectw oraz druhów z Ochotniczych Straży Pożarnych z terenu gminy Aleksandrów.

Łącznie rozdano ponad 10 tys. maseczek ochronnych. Akcja rozpoczęła się w dniu 28 kwietnia br. Środki ochrony osobistej były dostarczane do skrzynek pocztowych lub pozostawiane na ogrodzeniach posesji, z zachowaniem zasad bezpieczeństwa.

# Symboliczne obchody święta Konstytucji 3 maja

W tradycję gminy Aleksandrów wpisały się obchody rocznicy uchwalenia Konstytucji 3 Maja połączone z obchodami Dnia Strażaka. Ze względu na panującą sytuację epidemiczną i związane z nią obostrzenia, tegoroczne obchody miały wymiar symboliczny i wzięli w nich udział wyłącznie przedstawiciele władz samorządowych.

O godzinie 9.00 kwiaty pod tablicą poświęconą 100-leciu Państwa Polskiego w Aleksandrowie złożyli: wójt gminy Aleksandrów – Paweł Mamrot oraz przewodnicząca Rady Gminy - Jolanta Rogozińska. W kościołach parafialnych na terenie gminy zostały odprawione msze św. w intencji Ojczyzny i druhów z Ochotniczych Straży Pożarnych.

## Gorzkowice

# 230 rocznica Uchwalenia Konstytucji 3 Maja

W poniedziałek wspominaliśmy jedno z najważniejszych wydarzeń w historii Rzeczpospolitej. Święto Narodowe 3 Maja obchodzimy w rocznicę uchwalenia Konstytucji 3 maja w 1791 roku. Ustawa ta regulowała ustrój prawny Rzeczypospolitej Obojga Narodów. Powszechnie przyjmuje się, że Konstytucja 3 maja była pierwszą w Europie i drugą na świecie (po konstytucji amerykańskiej z 1787 r.) nowoczesną, spisaną konstytucją. To niestety kolejne tak skromne uroczystości ze względu na panującą pandemię koronawirusa.

W imieniu mieszkańców naszej gminy wójt gminy Gorzkowice Alojzy Włodarczyk i przewodnicząca Rady Gminy Aneta Karbowiak złożyli wiązanki kwiatów pod pomnikami w gorzkowickim Rynku. Kwiaty składał także radny powiatu piotrkowskiego Oskar Kuliński w imieniu Zarządu oraz Rady Powiatu Piotrkowskiego, w tym naszych radnych - Krzysztofa Rawickiego i Krzysztofa Mroczkowskiego. Podczas składania wiązanek uczestniczyły delegacje pocztów sztandarowych.

# Planowanie prac przy budowie tunelu pod linią PKP w Gorzkowicach

Na sesji w dniu 26 kwietnia 2021r. radni gminy Gorzkowice podjęli uchwałę o udzieleniu powiatowi piotrkowskiemu pomocy finansowej w celu zlecenia opracowania koncepcji przebudowy dróg powiatowych 3915E i 1513 E (ulica Przedborska, ulica Warszawska) w miejscowości Gorzkowice w zakresie budowy tunelu pod linią PKP.

W ciągu miesiąca powstanie wstępny projekt przebudowy przejazdu i skrzyżowania dróg oraz zagospodarowania terenów przyległych, obejmujące swym zakresem również skrzyżowanie ul. Rynek z ulicą Kościelną.

Przeprowadzone zostaną badania geologiczne z uwagi na bliskie sąsiedztwo rzeki i zbiornika wodnego, co może wypływać na nośność gruntów objętych opracowaniem. Jeżeli wstępna analiza uwarunkowań gruntowych i infrastrukturalnych wykaże, że realizacja inwestycji jest możliwa przy zachowaniu funkcjonalności istniejących zjazdów, parkingów czy istniejącego skrzyżowania, przedsięwzięcie zostanie przyjęte do realizacji przez Gminę Gorzkowice, Powiat Piotrkowski i PKP.

Po długich staraniach posła na Sejm RP Grzegorza Lorka, starosty powiatu piotrkowskiego Piotra Wojtysiaka i wójta gminy Gorzkowice Alojzego Włodarczyka pojawiła się możliwość rozwiązania kwestii przejazdu kolejowego i wyeliminowania istniejących uciążliwości.

Każdy, komu choć raz zdarzyło się ten przejazd pokonywać wie, jak bardzo taki tunel jest potrzebny. Wójt gminy Gorzkowice dziękuje za każdy rodzaj wsparcia oraz podejmowane działania na rzecz poprawy jakości życia w naszej gminie.

eprasa.pl 3804b72905

## Wolbórz

# Majowe Świętowanie w Wolborzu

**Bohaterem tegorocznych obchodów uchwalenia Konstytucji 3 Maja był Prymas Polski Stefan Wyszyński. Uroczysta Msza Święta i spektakl słowno-muzyczny odbyły się w Kolegiacie Wolborskiej.**

Tegoroczne obchody 230 rocznicy uchwalenia Konstytucji 3 maja poświęcone były wielkiemu patriocie Prymasowi Tysiąclecia Kardynałowi Stefanowi Wyszyńskiemu. W ubiegłym roku Sejm Rzeczypospolitej ustanowił roku 2021 Rokiem Kardynała Stefana Wyszyńskiego. Obchody rocznicy uchwalenia Konstytucji 3 Maja to doskonała okazja, by przypominać wielkich polskich patriotów z różnych okresów walki o niepodległość.

Młodzież pod kierunkiem dyrektor Wolborskiego Centrum Kultury Kamili Dubilas i ks. Piotra Kałuszki przygotowała spektakl słowno-muzyczny poświęcony życiu tego wielkiego patrioty. Po Mszy Świętej za Ojczyznę oraz wystąpieniu okolicznościowym Zbigniewa Klewina przewodniczącego Rady Miejskiej w Wolborzu odbył się wspomniany koncert.

Na zakończenie obchodów burmistrz Wolborza Andrzej Jaros podziękował młodzieży za przygotowanie święta oraz zebranym mieszkańcom Wolborza za przybycie, a następnie zaprosił wszystkich do wspólnego złożenia kwiatów pod pomnikiem innego wielkiego patrioty Marszałka Józefa Piłsudskiego.

**O Kardynale Stefanie Wyszyńskim**

Kardynał Stefan Wyszyński urodził się 3 sierpnia 1901 roku w Zuzeli, zmarł 28 maja 1981 roku w Warszawie. Przed II wojną światową prowadził między innymi pracę społeczno-oświatową w Chrześcijańskich Związkach Zawodowych i zorganizował Katolicki Związek Młodzieży Robotniczej. W czasie II wojny światowej był kapelanem szpitala powstańczego w Laskach i okręgu Żoliborz Armii Krajowej.

W 1946 roku mianowany przez Papieża Piusa XII biskupem lubelskim, a w 1948 roku arcybiskupem gnieźnieńskim i warszawskim. Prymas Wyszyński był twórcą Jasnogórskich Ślubów Narodu Polskiego oraz inicjatorem obchodów Millenium - Tysiąclecia Chrztu Polski w 1966 roku, które wzmacniały więź Narodu z Kościołem katolickim i przypominały o wielkiej tradycji państwowości polskiej. Sprawował posługę Prymasa Polski do 1981 roku. Doczekał się powstania NSZZ „Solidarność", a dzięki Jego zdecydowanemu wsparciu powstał zjednoczony związek rolniczy i zalegalizowany NSZZ Rolników Indywidualnych „Solidarność".

Angażował się nie tylko w życie religijne, ale również w życie społeczne naszego Narodu zagrożonego demoralizacją i powojenną dewastacją życia rodzinnego, brutalną ateizacją ze strony wojującego komunizmu, godzącego także w podstawowe swobody i wolności obywatelskie. Jako człowiek głębokiej wiary i miłości do Kościoła i Ojczyzny szukał porozumienia z władzą. Gdy jednak działania władz PRL zagroziły prawom Kościoła i wiernych - usłyszały one zdecydowane „Non possumus"! Prymas Polski został uwięziony. Stał się symbolem niezłomnej postawy sprzeciwu wobec zła.

Prymas Tysiąclecia w swojej działalności kapłańskiej zwracał uwagę na przyrodzoną godność człowieka, z której wypływają wszelkie jego prawa. Był nie tylko głosicielem uniwersalnych wartości chrześcijańskich, ale także mężem stanu, który mawiał „Kocham Ojczyznę więcej niż własne serce". Służył Polsce i występował w Jej imieniu, domagając się od komunistycznych władz poszanowania wolności religijnej i broniąc polskiej kultury. Podkreślał konieczność zrozumienia znaczenia wolności Narodu, która dla każdego obywatela winna być wielkim dobrem i rzeczywistą wartością. Wolność Narodu była dla Prymasa Tysiąclecia priorytetem działalności kapłańskiej i społecznej. Swoje nauczanie kardynał Stefan Wyszyński opierał na człowieku, którego dobro powinno być centrum życia społecznego i gospodarczego każdej społeczności.

Sejm Rzeczypospolitej Polskiej, przekonany o szczególnym znaczeniu kardynała Stefana Wyszyńskiego dla poszanowania godności człowieka i wolności, szacunku dla Ojczyzny i budowania wolnej i niepodległej Polski, ustanawia rok 2021 Rokiem Kardynała Stefana Wyszyńskiego.

Notatka o Prymasie pochodzi z uchwały sejmowej opublikowanej w Monitorze Polskim.

## Rozprza

# Obchody święta 3 Maja oraz św. Floriana

3 maja 2021 r. obchodziliśmy 230 rocznicę uchwalenia Konstytucji 3 maja. Była ona pierwszą w Europie, a zarazem drugą na świecie.

W tym roku uroczysta Msza Święta przy zachowaniu pełnego reżimu sanitarnego odbyła się w kościele Opieki Św. Józefa, Św. Marii Magdaleny i Aniołów Stróżów w Milejowie i powiązana była ze wspomnieniem Świętego Floriana – patrona strażaków, którego święto w kościele katolickim obchodzimy 4 maja.

Po mszy pod obeliskiem Tadeusza Kościuszki przy kościele w Milejowie kwiaty w skromnej delegacji złożył Artur Cubała, prezes Gminnego Związku OSP RP w Rozprzy, druh Andrzej Matuszczyk – wice prezes Gminnego Związku OSP RP w Rozprzy oraz Komendant gminny druh Artur Kropiś.

Wszystkim druhnom i druhom Ochotniczych Straży Pożarnych, druhnom i druhom Młodzieżowych Drużyn Pożarniczych oraz ich rodzinom składamy życzenia pomyślności zarówno na polu zawodowym, jak i prywatnym.

Bogu na chwałę, ludziom na ratunek.

# Fontanna w Rozprzy po okresie zimowym została ponownie uruchomiona

**Fontanna w Rynku w Rozprzy, została ponownie otwarta na okres letni.**

O regionie czytaj również na
ePiotrkow.pl

eprasa.pl 3804b72905

## Czarnocin

# Biało - czerwono w gminie Czarnocin

**Początek maja zawsze kojarzy się z patriotyczną postawą i okazją do świętowania. Co prawda w ostatnim czasie trwająca pandemia uniemożliwia organizację hucznych obchodów świąt państwowych, jednak w gminie Czarnocin nie zabrakło sposobów, aby oddać hołd tym ważnym historycznym wydarzeniom.**

W sobotę 1 maja o godz. 12.00 w kościele pw. WNMP w Czarnocinie odbyła się uroczysta msza upamiętniająca rocznicę urodzin Janusza Zygmunta Jagryma Maleszewkiego międzywojennego Komendanta Państwowej Policji, posła na sejm RP oraz obecnego patrona łódzkiego garnizonu policji urodzonego w Czarnocinie 1 maja 1879 roku. Msza święta odprawiona została również w intencji zmarłej w ostatnim czasie Marii Czernek – ostatniej wdowy katyńskiej. Po mszy, w asyście warty honorowej wystawionej przez łódzką policję, przy tablicy pamiątkowej J.Z.J. Maleszewskiego, znajdującej się na budynku Urzędu Gminy Czarnocin, nastąpiło złożenie kwiatów oraz symboliczne zapalenie zniczy. Organizatorami uroczystości byli wójt gminy Czarnocin Roman Miksa oraz Stowarzyszenie „Rodzina Policyjna 1939r. w Łodzi. Udział w uroczystościach wzięli min.: poseł na Sejm Grzegorz Lorek, łódzki komendant Policji nadinsp. Sławomir Litwin, miejski komendant Policji w Piotrkowie insp. Krzysztof Dąbrowski, oraz Jarosław Olbrychowski prezes Stowarzyszenia „Rodzina Policyjna 1939". W poniedziałek 3 maja w trakcie uroczystej mszy świętej uczczono 230 rocznicę uchwalenia Konstytucji oraz przypadające na 4 maja święto Świętego Floriana patrona strażaków. We mszy uczestniczyły poczty sztandarowe jednostek OSP z ternu gminy Czarnocin oraz druhowie z poszczególnych jednostek. Uczestniczący w eucharystii wójt gminy Czarnocin Roman Miksa nawiązując do wszystkich świąt majowych, podziękował strażakom za ich trud i zaangażowanie w służbie na rzecz drugiego człowieka. Podkreślił jednocześnie, że współczesny strażak zasługuje na ogromny szacunek i cześć, także z powodu swojej postawy obywatelskiej, patriotycznej i jest wzorem dla wszystkich lecz głównie dla dzieci i młodzieży jak można służyć ojczyźnie i drugiemu człowiekowi.

Z okazji upamiętnienia 230. rocznicy uchwalenia Konstytucji 3 maja, Gminna Biblioteka Publiczna w Czarnocinie ogłosiła akcję, której celem było upowszechnienie wiedzy historycznej z zakresu tematycznie związanego z Konstytucją 3 Maja, edukacja w zakresie zasad wywieszenia polskiej flagi państwowej oraz kształtowanie patriotycznych postaw wśród dzieci i młodzieży. Od 26 do 30 kwietnia w siedzibie biblioteki, wszystkim czytelnikom, rozdawano biało-czerwone chorągiewki, tym samym zachęcając do wykonania fotografii z flagą narodową. Każdy, kto chciał włączyć się do akcji, przesłał zdjęcie na adres e-mail biblioteki. Przesłane prace, biorące udział w działaniu upamiętnienia uchwalenia Konstytucji 3 Maja można zobaczyć na stronie internetowej: www.gbp.czarnocin.pl oraz na Facebooku biblioteki. Do inicjatywy włączyły się również inne instytucje działające na terenie gminy, które otrzymały od GBP w Czarnocinie biało-czerwone chorągiewki. Przedszkolaki z Zespołu Szkolno-Przedszkolnego w Czarnocinie wraz z opiekunami przygotowały wierszyki i piosenki o tematyce patriotycznej, a 30 kwietnia każde dziecko ubrało się w kolory narodowe. Dzieci z Klubu Malucha, poznawały symbole narodowe, zawiesiły flagę na budynku Klubiku oraz wykonały pracę plastyczną z ryżu w barwach narodowych. Uczniowie i pracownicy z Zespołu Szkół Centrum Kształcenia Ustawicznego im. Juliusza Poniatowskiego w Czarnocinie przygotowali film pokazujący w jaki sposób demonstrują swoje przywiązanie i szacunek do flagi narodowej.

Ponadto mieszkańcy Czarnocina oraz wszyscy przejeżdżający ulicami Główną, Tuszyńską i J.Poniatowskiego mogli zobaczyć powiewające na słupach biało – czerwone flagi. Bardzo cieszy fakt, że ten wyjątkowy symbol narodowy jest widoczny coraz częściej przy wielu posesjach na terenie gminy.

# Kolejna wielka inwestycja drogowa

W dniu 20 kwietnia wójt gminy Czarnocin Roman Miksa oraz starosta powiatu piotrkowskiego Piotr Wojtysiak wraz z dyrektorem Zarządu Dróg Powiatowych Zbigniewem Starostą spotkali się w związku z ustaleniem harmonogramu działań samorządów aby jak najszybszej przystąpić do realizacji przebudowy drogi łączącej Tuszyn z Czarnocinem. Inwestycja ta znalazła się wśród dróg dofinansowanych w ramach Funduszu Dróg Samorządowych na lata 2021-2022 uzyskując 70% dofinansowania. Pozostałą kwotę z pokryją samorządy powiatu piotrkowskiego i gminy Czarnocin

Jednocześnie przeanalizowano zaawansowanie robót na obecnie trwającej przebudowie drogi Czarnocin-Dalków-Brójce oraz wspólnie ustalono plany dotyczące planowanej przebudowie drogi Kalska Wola – Biskupia Wola – Kruszów, na którą gmina Czarnocin przy 50 % wsparciu finansowym powiatu przygotowuje dokumentację. Warte podkreślenia jest to, że wspólnymi siłami gmina Czarnocin oraz powiat piotrkowski od wielu lat przebudowują drogi powiatowe. Już w 2017 roku gmina Czarnocin, przebudowała drogi m.in. Dalków-Kurowice a następnie odcinek w miejscowości Zamość. Jednocześnie gmina Czarnocin na zmianę ze Starostwem Powiatowym wzajemnie pozyskują dotację i dofinansowują realizowane przez samorządy inwestycję m.in. w budowę chodnika w Biskupiej Woli, przebudowę drogi Biskupia Wola-Czarnocin-Dalków oraz modernizację odcinka drogi w m. Rzepki. Przebudowa drogi Czarnocin-Tuszyn to w dużej mierze poprawa bezpieczeństwa, na którą składa się kompleksowa wymiana podbudowy oraz nawierzchni, budowa nowego ciągu pieszo-rowerowego po północnej stronie drogi wraz z przebudową skrzyżowań w m. Tychów oraz Rzepki.

Budowa ciągu pieszo-rowerowego wzdłuż przebudowywanej drogi, przebudowa ulicy Spacerowej i Wypoczynkowej oraz planowana przebudowa ulicy Topolowej i Leśnej umożliwi ponad 5 kilometrowy bezpieczny przejazd rowerem od zbiorników wodnych w Czarnocinie aż po zbiorniki Żeromin. Połączenie dwóch obiektów rekreacyjnych ścieżką rowerową pozwoli w przyszłości zaplanować nowe inwestycję nie tylko na terenie zbiorników ale również wzdłuż obszaru oddziaływania ścieżki rowerowej, jednocześnie uatrakcyjniając ją. Każda inwestycja szczególnie dofinansowana w tak dużym stopniu rodzi nowe możliwości, które należy umiejętnie wykorzystać – powiedział wójt Roman Miksa

Przypominamy, że w ramach dotacji z Funduszu Rozwoju Dróg na lata 2020-2022 na terenie gminy Czarnocin na drogach gminnych jak i powiatowych zostanie wykonanych inwestycji w kwocie dotacji 7 602 579,00 zł.

eprasa.pl 3804b72905

## Sulejów

# Zakończyliśmy remonty czterech kolejnych dróg

Na ulicach: Jarzębinowej, Leśnej i Południowej we Włodzimierzowie oraz na drodze od skrzyżowania z drogą wojewódzką nr 742 w kierunku Łazów Dąbrowy w Łęcznie, pojawił się nowy asfalt. W piątek, 30 kwietnia 2021 r. nastąpił odbiór końcowy tych dróg. Niebawem rozpoczniemy remonty kilku kolejnych ulic i chodników.

Wszystkie drogi wyremontowano dzięki dofinansowaniu z Rządowego Funduszu Inwestycji Lokalnych. Remonty 320-metrowego fragmentu ulicy Leśnej i 400-metrowego odcinka ulicy Jarzębinowej kosztowały odpowiednio: 62.818,56 zł oraz 46.763,62 zł.

- ulica Jarzębinowa do tej pory była pokryta tłuczniem i była wyrównywana kilka razy w roku, teraz nie będzie już takiej konieczności. Mieszka przy niej kilkadziesiąt osób, które będą mogły korzystać z komfortowego dojazdu do swoich domów. Sołectwo Włodzimierzów jest jednym z największych na terenie naszej gminy z 47 ulicami, 27 z nich to drogi gminne, dlatego cieszę się, że udało się wyremontować kolejne jezdnie - powiedział radny Władysław Czerwiński.

Nowy asfalt pojawił się również na 420-metrowym odcinku ulicy Południowej we Włodzimierzowie, od znajdującego się tam cmentarza do skrzyżowania z ulicą Podwłodzimierzów. Remont tej drogi kosztował 82.449,36 zł. Docelowo ma ona połączyć tamtejszy cmentarz z nekropolią w Sulejowie. Już złożyliśmy wniosek w ramach funduszu, pochodzącego z budżetu województwa łódzkiego, przeznaczonego na remonty dróg dojazdowych do pól. Ubiegamy się o dofinansowanie na remont 1,5 km odcinka ulicy Południowej, od skrzyżowania z ul. Podwłodzimierzów w kierunku Sulejowa. Jeśli otrzymamy środki na ten cel, chcielibyśmy wykonać ten remont jeszcze w tym roku, a modernizację ostatniego odcinka, o długości ok. 800 metrów, wykonalibyśmy wówczas w przyszłym roku. Z tej drogi mogliby korzystać również rowerzyści, którzy nie musieliby podróżować ruchliwą DK12, żeby na przykład skorzystać z nowego basenu lub hali i spędzić czas na terenie zmodernizowanego centrum Sulejowa.

- Ta droga jest tak potrzebna jak powietrze do oddychania. Bliscy wielu mieszkańców Sulejowa i Włodzimierzowa są pochowani na obydwu cmentarzach, dlatego takie połączenie na pewno jest bardzo potrzebne. Chciałbym bardzo podziękować właścicielom działek, którzy użyczyli nam swoje grunty, bez tego nie udałoby się wyremontować tej drogi. Wszyscy mieszkańcy, z którymi rozmawiałem, bez wahania zgodzili się na współpracę - dodaje radny Mirosław Włóka.

W Łęcznie za 96.721,97 zł. wyremontowano natomiast prawie 500-metrowy odcinek od skrzyżowania z drogą wojewódzką w kierunku Łazów Dąbrowy.

- Często spotykam się z mieszkańcami Łazów Dąbrowy i zawsze apelują o budowę tej drogi. Mam nadzieję, że ten odcinek będzie początkiem jej budowy oraz udogodnieniem nie tylko dla mieszkańców Łęczna i Łazów Dąbrowy, ale również mieszkańców Kłudzic - tłumaczy radny Michał Gaczkowski.

To cztery z co najmniej kilkunastu dróg, które zostaną wyremontowane dzięki środkom z RFIL.

- Nakładki na tych czterech drogach składają się z dwóch warstw oraz odpowiedniej podbudowy, więc ta technologia budowy dróg powinna się sprawdzić. Po raz kolejny chciałbym bardzo podziękować panu premierowi, który przyznał naszej gminie tę dotację oraz posłowi Antoniemu Macierewiczowi, który przywiózł nam symboliczną promesę. Oczywiście dziękuję również naszym radnym, Władysławowi Czerwińskiemu, Mirosławowi Włóce i Michałowi Gaczkowskiemu, którzy zabiegali o te remonty - podsumowuje burmistrz Wojciech Ostrowski.

Oprócz remontów tych czterech dróg, zakończono już także przebudowę chodnika przy ulicy Południowej w Zalesicach oraz remont ulicy Kwiatowej w Sulejowie. Trwa także modernizacja chodnika w Kurnędzu.

Jeszcze w maju zamierzamy ogłosić kolejne przetargi, dotyczące przebudowy ulicy Nadradońka wraz z odwodnieniem w Sulejowie, ul. Góra Strzelecka w Sulejowie, ul. Łącznej we Włodzimierzowie, drogi w Podkałku od ul. Rolniczej do DK 12, drogi od DW 742 w kierunku Białej o długości ok. 750 m, remontów chodników przy ul. Krótkiej i Konfederatów Barskich w Sulejowie, a także wzmocnienia istniejącej nawierzchni ul. Krótkiej w Sulejowie, poprzez położenie tam płyt ażurowych na odcinku o długości 150 m. Dzięki środkom z Rządowego Funduszu Inwestycji Lokalnych wykonamy również remont ul. Topolowej wraz z odwodnieniem w Przygłowie.

Jeśli po rozstrzygnięciu tych przetargów pojawią się oszczędności, co udało się w przypadku każdej z poprzednich inwestycji, zaplanujemy remonty kolejnych dróg i chodników

Przypomnijmy, w ramach pierwszej transzy Rządowego Funduszu Inwestycji Lokalnych, gmina Sulejów otrzymała 2.654.000 zł. Postanowiliśmy przeznaczyć tę kwotę przede wszystkim na remonty gminnych dróg i chodników, przy czym 60% tej kwoty zarezerwowaliśmy na inwestycje na terenie gminy, a 40% na inwestycje w Sulejowie.

# Kontrole szamb

Szanowni Państwo, informujemy, że 7 maja 2021 r. na terenie posesji mieszkańców ul. Cmentarnej w Sulejowie, zostaną przeprowadzone kontrole zbiorników bezodpływowych oraz umów, dotyczących wywozu nieczystości ciekłych, a także dowodów uiszczania opłat za te usługi za okres ostatnich 2 lat.

## Moszczenica

# Biało - czerwone - to moje barwy ulubione" - WYNIKI

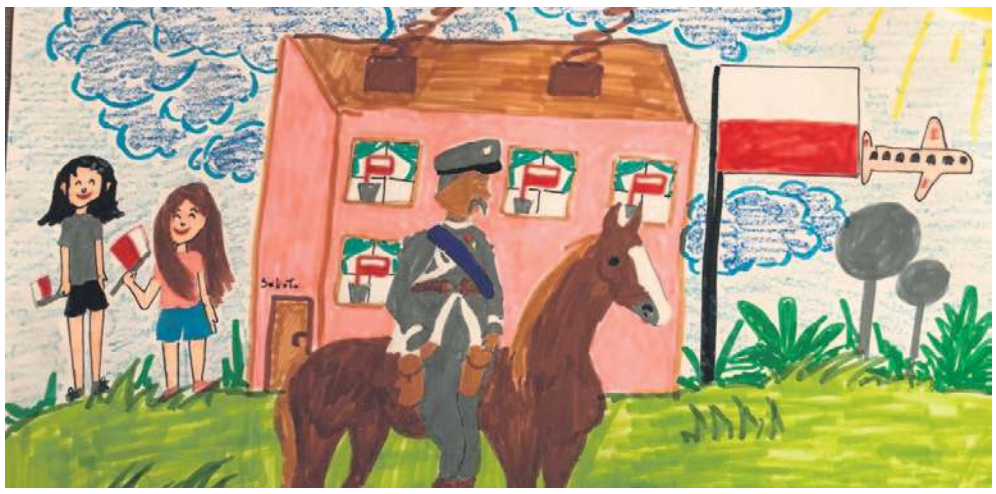

Za nami kolejny konkurs zorganizowany przez Gminny Ośrodek Kultury i Sportu im. Jana Justyny w Moszczenicy. - Serdecznie dziękujemy wszystkim, którzy czynnie wzięli udział w konkursie plastycznym pt. „Biało - czerwone to moje barwy ulubione". Nadesłane prace, wykonane są różnymi metodami, co świadczy o dużej wiedzy i wyobraźni naszych młodych plastyków - podkreśla Włodzimierz Kaźmierczak z GOKiS. Wszystkie nagrodzone prace można zobaczyć na stronie gokis.moszczenica.eu.

Gratulujemy nagrodzonym i wszystkim, którzy wzięli udział w konkursie. Nagrodzonych i wyróżnionych zapraszamy po odbiór nagród do Gminnego Ośrodka Kultury i Sportu w Moszczenicy po wcześniejszym telefonicznym umówieniu odbioru nagród pod nr tel. 44 6169 454. Wszystkie nagrodzone prace można zobaczyć na stronie gokis.moszczenica.eu

**Oto wyniki:**

W kategorii klas O-III:

I miejsce Adam Korytkowski - z klasy II SP w Moszczenicy;

II miejsce Kalina Jędrzejczyk - z klasy III SP w Babach;

III miejsce Ada Maciejek - klasa „0" z SP Srocku.

Wyróżnienia otrzymali: Alicja Korytkowska, Adam Piątek i Wiktoria Maciejek.

W kategorii klas IV-VIII:

1 miejsce Maja Rudnik - z klasy V z SP Moszczenicy;

2 miejsce Dominika Korytkowska - z klasy VIII z SP Moszczenicy;

3 miejsce Adrianna Gomula - z klasy VII z SP Moszczenicy.

Wyróżnienia otrzymali: Tymoteusz Sierociński, Aniela Sońta, Aleksandra Krawczyk, Antoni Dominiak i Jakub Ceranka.

Zachęcamy do śledzenia strony internetowej Gminnego Ośrodka Kultury i Sportu w Moszczenicy oraz jego profili społecznościowych. Już wkrótce kolejny konkurs.

# Obchody święta 3 Maja

Obchody 230. rocznicy uchwalenia Konstytucji 3 Maja w Moszczenicy rozpoczęły się od uroczystego wciągnięcia na maszt flagi i odśpiewania hymnu państwowego. Złożenia kwiatów pod obeliskiem upamiętniającym 100-lecie odzyskania niepodległości dokonali starosta Piotr Wojtysiak i wicestarosta Dariusz Magacz, przewodnicząca Rady Miasta Małgorzata Domańska i Wójt Marceli Piekarek, sekretarz gminy Agata Biesaga i zastępca wójta Krzysztof Jędrzejczyk oraz delegacje Szkoły Podstawowej im. św. Stanisława Kostki w Moszczenicy, Gminnego Ośrodka Kultury i Sportu w Moszczenicy oraz Stowarzyszenia „Wspólnie dla Gminy Moszczenica".

Okolicznościową przemowę wygłosił zastępca wójta Krzysztof Jędrzejczyk. Uroczystości, z których relację można zobaczyć na kanale YouTube Gminnego Ośrodka Kultury w Sportu w Moszczenicy zakończył spektakl "Trzeci Maja' w wykonaniu Teatru Młodych JOKER ". W realizacji nagrania wzięli też udział Kinga Bąbol, Weronika Nowak, Robert Bykowski, Kamil Andrzejewski oraz dzieci z koła baletowego pod kierownictwem Izabeli Obszarny, działającego przy moszczenickim GOKiSie.

eprasa.pl 3804b72905

## Wola Krzysztoporska

# Mamy ponad 8 mln na drogę Siomki – Krzyżanów - Glina

Znane są już wyniki naboru Rządowego Funduszu Rozwoju Dróg 2021. Gmina Wola Krzysztoporska, która złożyła wniosek na remont drogi powiatowej, otrzymała dofinansowanie w wysokości ponad 8 mln zł.

„Przebudowa i rozbudowa drogi powiatowej nr 1913E Siomki - Glina od skrzyżowania z drogą powiatową nr 1500E Piotrków - Jeżów w miejscowości Siomki do skrzyżowania z drogą gminną nr 110457E w miejscowości Piaski" - tak nazywa się projekt, który uzyskał wsparcie z RFRD 2021.

Podkreślmy, że chodzi o drogę powiatową, którą jednak na podstawie zawartego porozumienia gmina Wola Krzysztoporska przejmie na czas remontu, wyręczając w ten sposób powiat z obowiązku modernizacji tej bardzo zniszczonej drogi. Wcześniej gmina przygotowała konieczną dokumentację i wniosek o dofinansowanie do RFRD, co kosztowało ok. 30 tys. zł.

A oto kilka najważniejszych liczb dotyczących tego dużego przedsięwzięcia:

Długość odcinka 4,206 km

Okres realizacji zadania to 01.2021 - 10.2023

Wartość projektu 13.128.711 zł

Wnioskowana kwota dofinansowania 8.353.941,22 zł

Deklarowana kwota środków własnych 4.774.769,78 zł

Kwota dofinansowania w podziale na lata:

2021 – 1.291,50 zł

2022 - 1 065 746,32 zł

2023 – 7.286.903,40 zł

Środki własne, które trzeba będzie dołożyć do kwoty dofinansowania, pochodzić będą z budżetów gminy Wola Krzysztoporska i powiatu piotrkowskiego (właściciela i zarządcy drogi).

Ostateczny koszt inwestycji znany będzie dopiero po rozstrzygnięciu przetargu na wykonawstwo.

- Wielka radość. To kolejny dowód na to, że my samorządowcy gminy Wola Krzysztoporska potrafimy przygotowywać dobre wnioski i pozyskiwać duże środki finansowe ze źródeł zewnętrznych nie tylko na zadania własne, ale również na zadania powiatowe – cieszy się wójt gminy Wola Krzysztoporska Roman Drozdek. – Pozyskanie tak dużego dofinansowania (ponad 8 mln zł) daje gwarancję na to, że wreszcie fatalny odcinek drogi powiatowej Siomki – Krzyżanów zostanie przebudowany w taki sposób, na jaki oczekiwali mieszkańcy. Jednak będzie to bardzo trudne wyzwanie, ponieważ to gmina, oprócz realizacji swoich zadań inwestycyjnych, przeprowadzi cały proces inwestycyjny przebudowy drogi powiatowej i również udzieli pomocy finansowej powiatowi piotrkowskiemu w kwocie około 3 mln zł. Wierzę głęboko, że powiat piotrkowski zapewni również deklarowane środki w ramach tzw. udziału własnego i dzięki temu cierpliwość mieszkańców Siomek i Krzyżanowa zostanie wynagrodzona infrastrukturą drogową na miarę XXI wieku – dodaje wójt gminy.

Przypomnijmy - prezes Rady Ministrów w dniu 21 kwietnia br. zatwierdził listy zadań powiatowych oraz zadań gminnych objętych dofinansowaniem ze środków Rządowego Funduszu Rozwoju Dróg w 2021 roku dla wszystkich województw na podstawie naboru przeprowadzonego w lipcu 2020 r. W 2021 r. samorządy województwa łódzkiego otrzymają 152.445.628,93 zł od rządu na remont i budowę nowych dróg.

# Nowa kładka nad autostradą już gotowa

Piesza kładka nad autostradą w Woli Krzysztoporskiej już gotowa. Oddano ją do użytku 29 kwietnia. Nowy obiekt zupełnie nie przypomina tego starego, przede wszystkim dlatego, że dostosowany do potrzeb osób niepełnosprawnych. Łatwiej mogą go też pokonać rowerzyści.

- Kolejny postęp na budowie autostrady A1 na odcinku „B" - Piotrków Trybunalski Kamieńsk. 29 kwietnia udostępniona została kładka dla pieszych nad drogą w Woli Krzysztoporskiej. Nowy obiekt, spełniający wszystkie wymagane obecnie normy i w pełni dostosowany do potrzeb osób niepełnosprawnych, zastąpi starą kładkę, która zostanie rozebrana. Prace rozbiórkowe rozpoczną się po długim weekendzie i będą prowadzone w taki sposób, aby nie utrudniać przejazdu budowaną trasą – informuje Maciej Zalewski z Generalnej Dyrekcji Dróg Krajowych i Autostrad.

# Leszna Niedziela w Sepnej!

Miłośnicy czystych lasów posprzątali teren tzw. Sepnej (przy drodze powiatowej na odcinku od Kacprowa do Kolonii Bogdanów). Po małym pogodowym falstarcie inauguracyjna akcja Leszy Wola Krzysztoporska doszła do skutku 3 maja.

Oprócz dobrej pogody dopisało wszystko: tłumy uczestników, wsparcie wolontariuszy Leszy Bełchatów, dużo dzieci i młodzieży, ponadto animusz i werwa. „Dopisały" także śmieci, których zebrano naprawdę dużo.

- Wielkie podziękowania dla Leszy oraz mieszkańców z pobliskich miejscowości. Akcja się udała, zapał było widać gołym okiem. Liczymy, że grupa Leszy Wola Krzysztoporska będzie się rozrastać i wolontariuszy będzie przybywać – mówią przedstawiciele Leszy Wola Krzysztoporska Artur Jędrzejczyk i Rafał Zambrowicz. - Dziękujemy KGW Kamienna za przepyszne słodkości i gorącą herbatę, OSP Bogdanów - za bezpieczeństwo na akacji i pomoc przy organizacji. Dziękujemy też niezawodnym wolontariuszom Leszy Bełchatów. Chcielibyśmy także podkreślić dobrą współpracę z Urzędem Gminy Wola Krzysztoporska oraz aprobatę władz gminy dla naszych działań. Zachęcamy sołectwa oraz KGW, które chciałyby posprzątać las wokół swoich miejscowości, do kontaktu. Pomożemy przy organizacji akcji, odbiorze śmieci i promocji miejscowości. Jeszcze raz dziękujemy! Do zobaczenia na kolejnej akcji!

fot. Leszek Salomon Leszy Bełchatów

# Pamięci twórców Konstytucji 3 maja

W tym roku przypada 230. rocznica uchwalenia Konstytucji 3 maja – pierwszej w nowożytnej Europie i drugiej, po amerykańskiej, spisanej ustawy zasadniczej. Przedstawiciele Rady Gminy Wola Krzysztoporska w osobach przewodniczącej Małgorzaty Gniewaszewskiej i radnej Agaty Szmalec oraz wójta Romana Drozdka – pamiętając o tym jednym z najważniejszych wydarzeń w historii Rzeczpospolitej – złożyli przed pomnikiem w Woli Krzysztoporskiej symboliczną, biało-czerwoną wiązankę ku czci twórców Konstytucji 3 maja.

eprasa.pl 3804b72905

## RÓŻNE

### SPRZEDAM

Sprzedam opony letnie continental EcoContact 6 235/55 R19V XL; 603-924-446. /52/

Sprzedam 4 nowe opony letnie MICHELIN 221/55R17; 603-924-446. /52/

Sprzedam tanio pawilon, 20 m kw.;669-191-264. /20/

## LOKALE

### SPRZEDAM

Sprzedam mieszkanie 59 m kw., w Gdańsku, ul.Sucha, cena 769 tys.zł.; 601-280-108. /52/

### KUPIĘ

Kupię mieszkanie do 40 m kw., w Warszawie; 693-631-082. /52/

### DO WYNAJĘCIA

Wynajmę lokal przy ul. Belzackiej 67; 793 334 639. /52/

Dla mężczyzny umeblowany pokój + kuchnia + łazienka, osobne wejście ; 730-302-225. /18/

## NIERUCHOMOŚCI

### SPRZEDAM

Sprzedam działkę w Piotrkowie, os. Pawłowska Widok; 695-696-714, 694-141-110. /52/

Sprzedam działkę 819 m, przy ul. Zajęczej w Piotrkowie; 880-996-484. /52/

Sprzedam działkę inwestycyjną w Piotrkowie 11.146 m kw., róg Twardoslawickiej - Alei 800-lecia, cena wywoławcza 1.900 000 zł.; 601-280-108. /52/

### DO WYNAJĘCIA

Wynajmę lokal przy ul. Belzackiej 67; 793 334 639. /52/

Działka 1350 m kw., róg Alei 800 lecia - Twartdosławicka; 601-280-108. /52/

## MOTO

**Masz problem ze starym samochodem? Składnica złomu, Twardosławice 28 B; 44/ 646-23-24, www. motorecykling.com.pl. /52/**

**Wyróżnij swoje ogłoszenie w kolorowej ramce! Szczegóły, dział reklamy tel. 511 292 920**

### SPRZEDAM

Sprzedam Kia Suol z 2015r 1,6 benzyna. Automat, przebieg 50324km na gwarancji; 603-924-446. /52/

Lampy, reflektory, żarówki, diody, światła dzienne, xenony z montażem na miejscu. Piotrków, ul. Łódzka 66; 508-309-229. /52/

Sprzedam koła zimowe nokian 195 x 65 x 15 5 x 112 z 2018r. Stan bardzo dobry; 601 350 578. /52/

## PRACA

### DAM PRACĘ

Zatrudnię stolarza meblowego, wysokie zarobki; 506-157-039. /52/

Zatrudnię przedstawiciela handlowego z branży metalowej; 512-476-646. /52/

Zatrudnię lakiernika i pomoc lakiernika; 601-232-466. /52/

Przyjmę ucznia do warsztatu samochodowego; 601-232-466. /52/

Przyjmę ucznia do nauki zawodu w serwisie samochodowym; 601-232-466. /52/

Skup złomu przy ul.Wroniej 61C poszukuje pracowników; 607-111-824. /52/

Zatrudnię ucznia do warsztatu samochodowego. Blacharstwo, lakiernictwo, mechanika. Prawo jazdy kat. B.; 603-924-446. /52/

Zatrudnię fryzjerów z doświadczeniem i do przyuczenia; 504-234-997. /52/

Zatrudnię fryzjerkę. Stała, bardzo dobrze płatna praca; 603-975-999. /52/

Zatrudnię mężczyzn i kobiety do magazynu; 502 356 037 lub praca@euroveg.pl /52/

Zatrudnię mechanika samochodowego. Stała, dobrze płatna praca; 601-232-466. /52/

Zatrudnię ekspedientkę z doświadczeniem do sklepu spożywczego w Przygłowie. Dobre warunki pracy; 504-478-354. /18/

## NAUKA

Naprawy powypadkowe Centrum Serwisowe EDMAR przyjmie uczniów do nauki zawodu: lakiernik, blacharz, mechanik - kierowca kat. B. Piotrków, Stolarska 13; 603-924-446. /52/

Matematyka - od szkoły podstawowej do studiów; 661-785-379. /25/

## USŁUGI

**MYCIE kostki dachów elewacji tarasów basenów koszenie trawników; tel. 501-569-917. /21/**

**Naprawy powypadkowe. Centrum serwisowe. Doradztwo w likwidacji szkód samochodowych. Auta zastępcze. P-ków. Stolarska 13; 603-924-446. /52/**

Oprawa muzyczna ślubu, skrzypce, altówka, wiolonczela, organy i flet, www. muzykanaslub.cba.pl; 607-588-518./52/

Masz problem ze starym samochodem - składnica złomu, Twardosławice 28 B; 44/ 646-23-24 lub 502-568-009 www. motorecykling.com.pl. /52/

Autoholowanie, niskie ceny; 603-123-964. /52/

Serwis okienny. Regulacja okien, wymiana okuć, szyb oraz uszczelek; 601-910-135. /52/

Najtańsze ubezpieczenie samochodowe, majątkowe, rolne. Rozprza, ul. Legionów Polskich 2/5; 44/610-35-43. /52/

Parking dla samochodów ciężarowych czynny całą dobę. Zapraszamy; 693-906-272. /52/

Mieszalnia lakierów. Lakiery samochodowe i przemysłowe. Pasty polerskie, materiały lakiernicze. Roosevelta 43; 692-656-023. /52/

Kolizja? Wypadek? Z nami bezgotówkowo rozliczysz szkodę, Zapewnimy auto zastępcze z oc sprawcy. Profesjonalnie naprawimy twój samochód. Auto-Majer, Piotrków, Wąska 6; 601-232-466. /52/

Zgubiłeś kluczyk od auta lub masz tylko jeden? W warsztacie Carlove - dorobimy. Bełchatów ul. Ustronie 12; 533-159-519./52/

## BUDOWLANE

Glazurnictwo, remonty + drobne naprawy; 513-072-325. /25/

Maluj, remontuj; 793-622-242. /21/

Remonty, wykończenia; 511-341-993. /21/

## ZDROWIE

DERMATOLOG WENEROLOG - lek. Zbigniew Pietrzak. Laser frakcyjny CO2, laserowe leczenie rumienia, naczynek, przebarwień, epilacja laserem, wymrażanie brodawek, mezoterapia, toksyna botulinowa, karboksyterapia. Piotrków, ul. Dmowskiego 38. Zapisy: 508-450-820. /52/

Wypożyczalnia sprzętu rehabilitacyjnego i medycznego "UŚMIECH LOSU" ul. A. Próchnika 22; 607-100-055. /16/

**Ogłoszenia dostępne są również na www.epiotrkow.pl**

**Szybko i prosto dodaj ogłoszenie za pomocą SMS na numer 74567 o treści TT + treść ogłoszenia**

**KUPON NA BEZPŁATNE OGŁOSZENIE**

Tydzień Trybunalski 18/2021, bezterminowy

Zaznacz odpowiednią kategorię

Różne: ☐ Kupię ☐ Sprzedam
Lokale: ☐ Kupię ☐ Sprzedam ☐ Do wynajęcia ☐ Poszukuję do wynajęcia ☐ Zamienię
Nieruchomości: ☐ Kupię ☐ Sprzedam ☐ Do wynajęcia ☐ Poszukuję do wynajęcia ☐ Zamienię
Moto: ☐ Sprzedam ☐ Kupię
Praca: ☐ Szukam Pracy
Nauka: ☐ Korepetycje (tylko za okazaniem legitymacji studenckiej)

Treść ogłoszenia .....

.....

.....

Imię i nazwisko (do wiadomości redakcji).....

Adres: .....

Wytnij kupon, wpisz treść ogłoszenia (do 10 słów) i prześlij do redakcji. Kupon na bezpłatne ogłoszenie można wykorzystać tylko raz. Ogłoszenie bez numeru telefonu i danych osobowych nie zostanie zamieszczone. Ogłoszenie, które wpłynie **do poniedziałku** do godz. 12:00 ukaże się w najbliższą środę. Redakcja ma prawo odmówić przyjęcia ogłoszenia bez podania przyczyny. Redakcja nie ponosi odpowiedzialności za treść ogłoszenia.

REKLAMA

REKLAMA

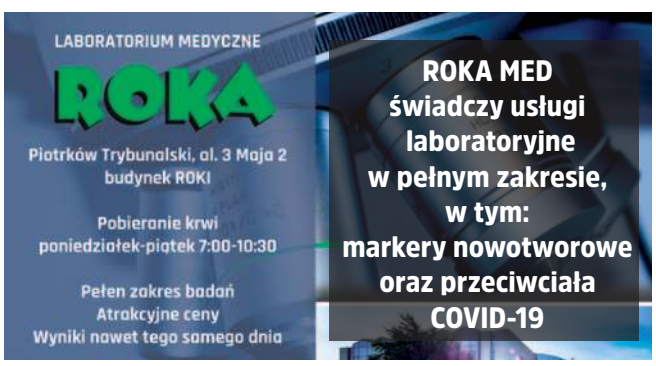


OGŁOSZENIE

Tydzień Trybunalski

TYGODNIK LOKALNY

Wydawca: Wydawnictwo „ELTOM", ul. Jagiellońska 7, 97-300 Piotrków Trybunalski. Redakcja - ul. Jagiellońska 7, 97-300 Piotrków Trybunalski. Telefon: 511 291 717. Redaktor naczelny: Beata Hołubowicz-Stachaczyk. Redaguje zespół. Nakład: 6000 egzemplarzy. Druk: Polska Presse Sp. z o.o., Łódź. ISSN 1427-9096. Skład: K.Plackowski. Redakcja zastrzega sobie prawo do dokonywania skrótów w powierzonych tekstach. Dział Reklamy i Ogłoszeń - tel. 511 292 920, e-mail: reklama@strefa.fm. Redakcja nie odpowiada za treść reklam i ogłoszeń. Wpłaty na prenumeratę przyjmuje Oddział „RUCH" S.A. w Łodzi w jednostkach właściwych dla byłego woj. piotrkowskiego. Wpłaty są przyjmowane do 5. dnia miesiąca poprzedzającego kwartał, na który dokonywana jest przedpłata.

**Dodaj ogłoszenie za pomocą SMS-a! Wyślij SMS na numer 74567 o treści TT + treść ogłoszenia i Twój numer telefonu**

Koszt jednego SMS-a wynosi 4 zł + VAT. Bliższe informacje można uzyskać w Biurze Ogłoszeń, tel. 511 292 920

eprasa.pl 3804b72905

Piotrków Trybunalski, dnia 29 kwietnia 2021 r.

PPP.4103.2.4.2021

**OGŁOSZENIE PREZYDENTA MIASTA PIOTRKOWA TRYBUNALSKIEGO**

Na podstawie art. 17 pkt 1 ustawy z dnia 27 marca 2003 r. o planowaniu i zagospodarowaniu przestrzennym (t.j. Dz. U. z 2020, poz.293 ze zm.) oraz art. 3 ust. 1 pkt 11, art. 39 ust. 1, art. 46, art. 54 ust. 2 i 3 ustawy z dnia 3 października 2008 r. o udostępnianiu informacji o środowisku i jego ochronie, udziale społeczeństwa w ochronie środowiska oraz ocenach oddziaływania na środowisko (Dz. U. z 2020 r. poz. 283 ze zm.) zawiadamiam o:

Podjęciu przez Radę Miasta Piotrkowa Trybunalskiego 31 marca 2021 r. Uchwały Nr XXXIV/471/21 w sprawie przystąpienia do sporządzenia miejscowego planu zagospodarowania przestrzennego w rejonie ulic: Słowackiego, Armii Krajowej, Szkolnej i Owocowej w Piotrkowie Trybunalskim.

Przystąpieniu do przeprowadzenia strategicznej oceny oddziaływania na środowisko związanej z przystąpieniem do dokonania opracowania w/w planu miejscowego.

Wnioski należy składać w nieprzekraczalnym terminie do dnia 28 maja 2021 r. na adres: Pracownia Planowania Przestrzennego ul. Farna 8, 97-300 Piotrków Trybunalski.

Wniosek powinien zawierać nazwisko, imię, nazwę i adres wnioskodawcy, przedmiot wniosku oraz oznaczenie nieruchomości, której dotyczy.

Wnioski do prognozy oddziaływania na środowisko, zgodnie z art. 40 ustawy z dnia 3 października 2008 r. udostępnianiu informacji o środowisku i jego ochronie, udziale społeczeństwa w ochronie środowiska oraz o ocenach oddziaływania na środowisko, mogą być wnoszone w formie pisemnej, ustnej do protokołu lub za pomocą środków komunikacji elektronicznej bez konieczności opatrywania ich bezpiecznym podpisem elektronicznym, na adres e-mail: pracownia@ppp.piotrkow.pl.

Przedłożone wnioski podlegają rozpatrzeniu przez Prezydenta Miasta Piotrkowa Trybunalskiego.

Administratorem danych osobowych przetwarzanych przez Pracownię Planowania Przestrzennego w Piotrkowie Trybunalskim w związku z realizacją zadań w zakresie planowania przestrzennego jest Prezydent Miasta Piotrkowa Trybunalskiego, przy ul. Pasaż K. Rudowskiego 10, 97-300 Piotrków Trybunalski. Klauzula informacyjna dotycząca przetwarzania danych osobowych dostępna jest pod adresem www.bip.piotrkow.pl w zakładce ochrona danych osobowych oraz www.ppp.piotrkow.4bip.pl w zakładce Inspektor danych osobowych.

**Wyciąg**

z ogłoszenia o przetargu ustnym nieograniczonym na zbycie następujących nieruchomości:

Obręb ewidencyjny Golesze:

Działka nr 58/15 o pow. 0,1491 ha cena wywoławcza 42 350 zł.

Działka nr 58/17 i 63/7 o pow. 0,1857 ha cena wywoławcza 49 720 zł.

Dla działek urządzona jest księga wieczysta nr PT1P/0004638/3.

Przetarg odbędzie się w siedzibie Urzędu Miejskiego w Wolborzu, pl. Jagiełły 28. (sala nr 18)

w dniu 8.06.2021r. o godz. 1100 .

Warunkiem przystąpienia do przetargu jest wniesienie wadium, w pieniądzu w wys. 10% ceny wywoławczej na konto urzędu PBS w Tomaszowie Maz. oddział Wolbórz nr 05 8985 0004 0050 0556 1522 0007 (z dopiskiem „wadium na działkę nr.....") w taki sposób, aby kwota wpłynęła na konto urzędu najpóźniej w dniu 2.06.2021r.

Ogłoszenie o przetargu zostało zamieszczone na stronach internetowych urzędu: www.wolborz.eu, www.wolborz.4bip.pl oraz na tablicy ogłoszeń w Urzędzie Miejskim. Dodatkowe informacje o ww. nieruchomościach można uzyskać w Urzędzie Miejskim (pokój 14) lub telefonicznie 44 6164 241 wew. 34

**Tydzień Trybunalski od 8 marca dostępny jest w serwisach sprzedaży gazet onlone: e-kiosk.pl oraz egazeta.pl. Nasza gazetę dzięki temu możesz czytać w aplikacji na smartfona, komputer i tablet.**

**PREZYDENT MIASTA PIOTRKOWA TRYBUNALSKIEGO**

**WYKONUJĄCY ZADANIE Z ZAKRESU ADMINISTRACJI RZĄDOWEJ**

działając na podstawie art. 35 ust. 1 i 2 ustawy z dnia 21 sierpnia 1997 r. o gospodarce nieruchomościami (Dz.U. z 2020 r., poz. 1990 ze zm.) informuję, że na tablicach ogłoszeń w siedzibie Urzędu Miasta Piotrkwa Trybunalskiego Pasaż Karola Rudowskiego 10 i ul. Szkolnej 28, wywieszone zostały do publicznej wiadomości, na okres 21 dni, wykazy części nieruchomości stanowiących własność Gminy Miasta Piotrków Trybunalski, przeznaczonych do oddania w dzierżawę na czas oznaczony 3 lat, położonych przy:

**ul. Palmowej 20, obr. 19, działka nr 380/12 o powierzchni 66 m2 z przeznaczeniem na ogródek przydomowy**

**ul. Przędzalnianej 4, obr. 36, działka nr 22 o powierzchni 166 m2 z przeznaczeniem na ogródek przydomowy**

Szczegółowe informacje umieszczone zostały na wykazach.

Dodatkowe informacje dotyczące nieruchomości objętej wykazem uzyskać można w Urzędzie Miasta Piotrkowa Trybunalskiego - Referat Gospodarki Nieruchomościami – ul. Szkolna 28, pokój 306 lub pod nr tel. /44/ 732-18-51.

**CLEAN PERFECT PLUS - NAJWYŻSZA JAKOŚĆ USŁUG**

Oferujemy profesjonalne usługi w zakresie:
- sprzątania obiektów,
- sprzątania terenów zewnętrznych,
- mycia okien,
- dezynfekcji powierzchni,

Zlecenia realizowane są za pomocą najlepszego, dostępnego na rynku sprzętu. Indywidualny dobór środków chemicznych oraz technik wykonania jest gwarancją dobrze zrealizowanej usługi.

CLEAN PERFECT PLUS

**Kontakt:**
**e-mail: info@cleanperfectplus.pl**
**tel: 728 303 606**

eprasa.pl 3804b72905

# Poloniści przegrywają na wyjeździe

**Piłkarze Polonii Piotrków rozpoczęli miniony weekend majowy wyjazdowym meczem przeciwko Orkanowi Buczek. Poloniści po niezwykle zaciętym i emocjonującym spotkaniu musieli niestety uznać wyższość gospodarzy i zakończyli go przegraną 3:2 (3:2).**

fot. Adrian Lizakowski

Poloniści wiedzieli, że w Buczku czeka ich bardzo trudne spotkanie. Orkan w tym sezonie prezentuje się naprawdę dobrze i zajmuje wysoką czwartą lokatę w rozgrywkach IV ligi. Poloniści przed meczem zajmowali w tabeli z kolei 10. miejsce, a do meczu przystępowali osłabieni brakiem stopera, Daniela da Silvy i to gospodarze byli stawiani w roli faworytów.

Mecz w Buczku rozpoczął się od ataków gospodarzy, które już w 6. minucie zdołali zamienić na otwierające trafienie. Poloniści w kolejnych minutach próbowali doprowadzić do wyrównania, niestety w 17. minucie to gospodarze, z rzutu karnego podnieśli wynika spotkania na 2:0. Podopieczni Roberta Grzesiuka nie załamali się trudną sytuacją i w 26. minucie to oni wywalczyli karnego, którego na bramkę zamienił Arkadiusz Porochnicki. Wynik 2:1 utrzymał się do 39. minuty, kiedy ponownie do bramki polonistów trafił piłkarz gospodarzy. W ostatniej minucie spotkania sędzie podyktował rzut karny dla Polonii. Na jedenasty metr ponownie podszedł Arkadiusz Porochnicki i ustalił wynik pierwszej połowy na 3:2.

W drugiej odsłonie na boisku w Buczku ponownie obserwowaliśmy dużo walki, a obie ekipy stworzyły swoje okazje. Żadna z nich nie zdołała jednak zmienić wyniku meczu i ostatecznie zakończył się on przegraną polonistów 2:3. Niestety w ostatnich sekundach spotkania Polonia poniosła dodatkową stratę – w 95. minucie czerwony kartonik obejrzał Daniel Nowaczyk i nie będzie mógł pomóc drużynie w następnym spotkaniu.

**Orkan Buczek - Polonia Piotrków 3:2(3:2)**

**Bramki: Lewandowski 5', Cukiernik 17', 39' – Porochnicki 26', 45**

Polonia: Kamil Bruchajzer - Mateusz Stolarczyk, Jakub Bąbol (82'), Mateusz Jakubiak, Patryk Kwaśniczko,Daniel Nowaczyk, Adam Raszewski (70' Dawid Przybysz), Arkadiusz Porochnicki,Tymoteusz Karasiński, Kacper Piotrowski (46'Marcin Mielczarski), Bruno Jackel.

Czerwone kartki: Daniel Nowaczyk.

**K. Czapczyk**

# Concordia powraca do gry i wygrywa w dramatycznych okolicznościach

fot. archiwum TT // K. Czapczyk

Piłkarze UKS Concordii po 164 dniach przerwy powrócili do rozgrywek. Liderzy A-klasy podejmowali na swoim boisku Victorię Żytno. Po bardzo zaciętym i mogącym się podobać meczu oraz trzech bramkach kapitana drużyny, piotrkowianie ostatecznie wygrali 3:2(1:0).

Od pierwszej minuty spotkania obie drużyny zdecydowały się na odważną i otwartą grę, która mogła się podobać. Pierwszą naprawdę groźną sytuację stworzyli przyjezdni. W 22. minucie, po błędzie obrońców Concordii piłkę przejął zawodnik Victorii, ale na szczęście z odległości kilku metrów strzelił nad bramką. Potem na boisku dalej obserwowaliśmy sporo walki, aż wreszcie w 40. minucie szczęście uśmiechnęło się do piłkarzy Concordii. Bramkarz gości źle wybił piłkę i szybką akcję piotrkowian bramką wykończył kapitan zespołu, Artur Jędrzejczyk. Pierwsza połowa zakończyła się wynikiem 1:0.

Druga odsłona spotkania rozpoczęła się od ataków przyjezdnych, które poskutkowały wyrównującym trafieniem w 48. minucie. Piłkarze Concordii nie załamali się jednak i w ciągu niecałego kwadransa ponownie wyszli na prowadzenie. Strzelcem bramki ponownie Artur Jędrzejczyk. Niestety radość naszych piłkarzy nie trwała długo i w 69. minucie, po pięknej akcji Victorii zrobiło się 2:2. Ostatnie dwadzieścia minut meczu była pełna emocji i prób podniesienia wyniku ze strony obu ekip . Piłkarze Concordii pokazali charakter oraz walkę do ostatniej minuty i już w doliczonym czasie, po rzucie rożnym zdołali wyjść na prowadzenie 3:2, którego nie oddali już do końca. Autorem decydującej bramki był oczywiście, po raz trzeci tego dnia Artur Jędrzejczyk.

**UKS Concordia 1909 – Victoria Żytno 3:2 (1:0)** Bramki: 3x Jędrzejczyk Concordia: Troszok - Jagiełło, Adamczyk, Stecki, Kwaśniak- Piekarski, Kępski, Bujakowski- Jędrzejczyk, Górski, Niepsuj.

Zmiany: Cieślak, Bora, Krzaczyński Sobierski, Ryszka.

**K. Czapczyk**

# Medal wciąż w zasięgu!

## Piotrcovia wygrywa z Perłą Lublin

Piłkarki ręczne Piotrcovii zrobiły duży krok w kierunku medalu mistrzostw Polski. We własnej hali wygrały arcyważne spotkanie z MKS Perłą Lublin 27:26 (12:10) po niezwykle wyrównanym i nerwowym meczu. To druga w tym sezonie domowa wygrana z wielokrotnym mistrzem Polski.

Piotrcovia prowadziła praktycznie przez cały mecz - momentami różnicą 2-3 bramek. W końcówce lublinianki doszły jednak drużynę Krzysztofa Przybylskiego. Decydujące słowo należało jednak do piotrkowianek, a nie do zatrzymania była zdobywczyni dziesięciu bramek - Romana Roszak. Najważniejszą bramkę meczu zdobyła na 25 sekund przed końcem Magda Więckowska. Lublinianki nie zdołały już doprowadzić do remisu, a bezpośredni rzut wolny Kingi Achruk trafił w mur.

Kolejny mecz Piotrcovia rozegra w sobotę (8 maja) w Jarosławiu - do końca sezonu zostało jeszcze 7 meczów - wszystkie rozegrane zostaną w maju. Ostatnie spotkanie, zgodnie z rządowymi zapowiedziami, może zostać rozegrane z publicznością (połowa miejsc w hali).

**Piotrcovia - MKS Perła Lublin 27:26 (12:10)**

Piotrcovia: Sarnecka, Opelt - Płomińska 4/1, Zaleśny 1, Drażyk 2/1, Klonowska 1, Senderkiewicz, Oreszczuk 1/1, Roszak 10, Kopertowska, Magda Więckowska 5, Szynkaruk 2/1, Charzyńska 1, Trawczyńska, Abramowicz, Sobecka

Kary: 10 min (Więckowska, Charzyńska, Roszak x3)

Rzuty karne: 3/3

**MKS Piotrcovia**

fot. Radomir Illinicz

O sporcie czytaj również na ePiotrkow.pl

eprasa.pl 3804b72905