ISSN 1730-7341

NOWE 7 DNI GRYFINA

Nasz Region: Pomorze Zachodnie

Nr 44 (1526) 18 listopada 2022 r. Nakład 3000 / ISSN 1730-7341 Cena 3,99 zł (w tym 5% VAT)

Węgiel spóźniony o tydzień

Nikt nie pomógł?!

Liwia najlepsza na 25-lecie

11.11 - Marsz, biegi i spotkania

Andrzej Grabowski rozmawia z czytelnikami

Nielegalny hazard w warzywniaku

Co zrobią z kuchnią?

Niemcy skarżą Polskę

REKLAMA

Najtańsze kalendarze na 2023 rok

Kalendarze trójdzielne i jednodzielne - główka i plecy razem

Kalendarze przygotujemy indywidualne według Państwa projektu

tel. 91 404 50 14 • kontakt.7dnigryfina@gmail.com

REKLAMA

SKUP AUT
WSZYSTKIE
792 419 148

REKLAMA
kontakt.7dnigryfina@gmail.com
tel. 91 404 50 14

Przepraszam Tomasza Milera za publikację nieprawdziwych informacji godzących w jego dobrego imię.

Ryszard Kwapisz

eprasa.pl 381ae89fbd

Odsłonili tablicą pamiątkową

W środę, 16 listopada o godzinie 12:00 na cmentarzu komunalnym w Gryfinie - przy Golgocie Wschodu, nastąpiło odsłonięcie tablicy pamiątkowej poświęconej żołnierzom Armii Krajowej oraz Narodowych Sił Zbrojnych. Władze gminy Gryfino reprezentował zastępca burmistrza Paweł Nikitiński.

Uroczystość prowadził działacz społeczny i polityczny Maciej Waliński. Mszę Św. Polową odprawił ksiądz kanonik Stanisław Helak. Zaś odsłonięcia tablicy dokonali, porucznik Radosław Kleszczewski ps. "Sęp" żołnierz Armii Krajowej, Grzegorz Kozak prezes Związku Żołnierzy Narodowych Sił Zbrojnych okręg Szczecin, wiceburmistrz Miasta i Gminy Gryfino Paweł Nikitiński oraz Maciej Waliński - pomysłodawca i inicjator upamiętnienia żołnierzy Armii Krajowej i Narodowych Sił Zbrojnych w Gryfinie.

Uroczystość zakończyły przemówienia okolicznościowe i uroczyste złożenie wieńców, kwiatów i zniczy. *Red.*

Marsz Niepodległości ze sporym sukcesem !

Tuż po zakończeniu oficjalnej części miejskich obchodów Narodowego Święta Niepodległości spora grupa ok. 300 mieszkańców Gryfina i regionu ruszyła ulicą Grunwaldzką w 1. Gryfińskim Marszu Niepodległości. Uczestnicy pod pod hasłem „Dumny Region Wielkiej Polski" szli najpierw przez ulicę Kolejową i Armii Krajowej do Bramy Bańskiej, gdzie nastąpiło uroczyste podniesienie flagi państwowej na nowym maszcie, który to został zakupiony w ramach konkursu „Pod biało-czerwoną" organizowanego przez Kancelarię Prezesa Rady Ministrów.

Dzięki determinacji gryfińskiego środowiska patriotycznego udało się zdobyć blisko 600 głosów, co pozwoliło na zajęcie drugiego miejsce w województwie i uzyskanie dofinasowanie na maszt.

Po krótkiej aczkolwiek bardzo podniosłej uroczystości uczestnicy udali się ulicami: Bolesława Chrobrego, Żołnierzy Wyklętych, Kościelną, Bałtycką i Energetyków na gryfińskie Nabrzeże, gdzie zakończono Marsz. Na nabrzeżu na uczestników czekał ciepły żurek, kawa i herbata, co według wielu osób okazało się „strzałem w dziesiątkę".

Po Marszu poprosiliśmy organizatorów wydarzenia o jego krótkie podsumowanie.

Kamil Frelichowski: *„Jesteśmy dumni z tego,że udało nam się przygotować wydarzenie, które odbiło się echem w regionie i spełniło nasze założenia, bo w Marszu uczestniczyli mieszkańcy praktycznie wszystkich gmin powiatu gryfińskiego, a widziałem także osoby z Pyrzyc, czy np. ze Szczecina. Sam przebieg Marszu dał nam też sporo materiału do przemyśleń i przygotowania się jeszcze lepiej w przyszłym roku, bo chcemy,żeby nasze wydarzenie zagościło na stałe do kalendarza gryfińskich imprez! "*

Maciej Waliński: *„Jestem bardzo pozytywnie zaskoczony frekwencją, bo nie jest łatwo zgromadzić 300 osób na takim wydarzeniu. Marsz był bezpieczny nie doszło do żadnych incydentów. To dla nas bardzo ważne. Mam zresztą pewne doświadczenie w zabezpieczaniu takich wydarzeń, bo przez wiele lat byłem dowódcą oddziału Straży Marszu Niepodległości w Warszawie. Co do samego przebiegu Marszu, to wiadomo,że były pewne niedociągnięcia, ale jesteśmy ich świadomi. Jestem też przekonany,że za rok Marsz będzie jeszcze lepszy".*

Niewątpliwie ilość uczestników jak i ich opinie pokazały,że organizacja Marszu była oczekiwana przez mieszkańców Gryfina a echa tego wydarzenia będą w naszym regionie odbijać się jeszcze przez kolejne dni.

red

Takie dodatki będą na pewno

Według zapowiedzi rządzących najniższa emerytura i renta wzrosną po nowym roku co najmniej o 250 zł, zaś w przypadku osób na emeryturze częściowej kwota waloryzacji nie będzie mogła być niższa niż 125 zł.

Rząd w komunikatach prasowych oświadczył też, że prognozowany wskaźnik waloryzacji wynosi 113,8 proc. Rzeczywiste wartości będą znane dopiero w I połowie lutego 2023. Należy pamiętać, że emeryci i renciści, których świadczenia po podwyżce wyniosą nie więcej niż 2500 zł, nie zapłacą podatku. Pozostałe osoby otrzymają na swoje konta kwotę waloryzacji po odliczeniu 12 proc. podatku.

13. emerytura jest świadczeniem pieniężnym dla emerytów i szansą na podreperowanie domowego budżetu w dobie inflacji. Seniorzy z niecierpliwością czekają na informacje, kiedy dostaną obiecane pieniądze i ile wyniosą planowane wypłaty. W 2023 roku emeryci i renciści ponownie otrzymają pieniądze w postaci 13. emerytury. Jej wysokość będzie taka sama jak najniższa emerytura, renta z tytułu całkowitej niezdolności do pracy, renta rodzinna i renta socjalna. Od marca te świadczenia mają wynieść 1588,44 zł brutto.

Premier Mateusz Morawiecki przyznał, że chciałby, aby 14. emerytura była stałym świadczeniem także w 2023 roku i tak też będzie. Tę informację potwierdziła w drugiej połowie października Marlena Maląg - minister rodziny i polityki społecznej. Zaznaczyła również, że rząd jeszcze pracuje nad stosowną ustawą. Prawdopodobnie kwota czternastki - tak jak w tym roku - będzie uzależniona od wysokości najniższej emerytury, jednak na ostateczne decyzje trzeba jeszcze poczekać.

14. emerytura jest wolna od potrąceń (np. zajęć komorniczych). Kwota nie wlicza się też do dochodu przy ubieganiu się o wsparcie pomocy społecznej, świadczenia programu Rodzina 500+ dla osób niesamodzielnych czy alimenty.

A. Szczepaniak

eprasa.pl 381ae89fbd

Nikt nie pomógł?!

W niejasnych okolicznościach mężczyzna poniósł śmierć w publicznym miejscu Gryfina – na ulicy Kolejowej.

W środę tuż po godzinie 13 jechaliśmy ulicą Kolejową i musieliśmy czekać na przejazd koło remontowanego budynku na przeciwko sklepu Intermarche. Okazało się bowiem, że stała tam karetka pogotowia, a ratownicy zajmowali się kimś leżącym przy ścianie budynku. Nie było już policji ani straży pożarnej, więc wyglądało to na omdlenie. Jednak w godzinę później znowu w tym samym miejscu stał radiowóz policyjny na sygnałach. A to by znaczyło, że nadal prowadzone są tu jakieś czynności. Czyżby więc coś poważnego?

Rzeczniczka Pogotowia Ratunkowego Paulina Heigel potwierdziła te przypuszczenia. Jak się okazało, o godziny 12.30 pogotowie dostało sygnał o mężczyźnie leżącym na ulicy Kolejowej, koło Intermarche. Gdy ratownicy przyjechali na miejsce zdarzenia stwierdzili, że 63-letni (jak potem ustalono), mężczyzna już nie żyje. Miał ciężkie obrażenia twarzoczaszki – powiedziała Paulina Heigel. I dodała – *Jako, że objawy śmierci mężczyzny nie podlegały wątpliwości, ratownicy zrezygnowali z prowadzenia czynności podtrzymujących życie i zabezpieczyli ofiarę.*

Prokurator – podobna ocena

Rzecznik gryfińskiej policji – Jakub Kuźmowicz potwierdza, że funkcjonariusze zabezpieczyli miejsce zdarzenia, osłonili ciało parawanem i wraz z prokuratorem dokonali jego oględzin.

Prokurator Rejonowy Radosław Grabusiński, pytany czy zawsze jadą na miejsce w przypadku stwierdzenia śmierci, powiedział - *Jako, że śmierć nastąpiła w miejscu publicznym, przedstawiciel prokuratury pojechał na miejsce zdarzenia. Nie stwierdził jednak oznak działania osób trzecich. W tej sytuacji jego czynności na tym się skończyły.*

Nikt nie widział?

Ktoś wprawdzie zadzwonił, jednak ratownicy medyczni przyjechali na miejsce gdy mężczyzna już nie żył. Gdyby służby zostały powiadomione wcześniej, zapewne udałoby się uratować życie 63- letniego mężczyzny leżącego na ziemi w publicznym, ruchliwym miejscu, koło stacji PKP i przystanku autobusowego. Miejsce to jest również widoczne z parkingu koło Intermarche. Czemu więc służby ratunkowe zostały zawiadomione tak późno? Nikt nie widział, czy...?

R. Kwapisz

Nielegalny hazard w byłym warzywniaku

Kolejny nielegalny punkt hazardowy zamknięty przez zachodniopomorską KAS. - Zabezpieczyliśmy automaty, komputery wykorzystywane do gier oraz gotówkę - informuje rzecznik KAS.

Zachodniopomorska Krajowa Administracja Skarbowa (KAS) zlikwidowała kolejny nielegalny punkt hazardowy. Lokal znajdował się w centrum Gryfina i teoretycznie funkcjonował jako sklep spożywczy. Funkcjonariusze celno-skarbowi wspierali działania policjantów z Komendy Powiatowej Policji w Gryfinie, którzy zostali wezwani na miejsce zgłoszonego włamania do sklepu.

W przeszukanym lokalu zabezpieczyli cztery automaty do gier, osiem komputerów wykorzystywanych do oferowania nielegalnych gier online oraz stanowisko komputerowe obsługi. Dla celów dowodowych zatrzymali również telefon komórkowy. W lokalu znaleziono również gotówkę w kwocie 1480 zł, która została zabezpieczona na poczet należnych kar.

Gigantyczne kary

Urządzanie i prowadzenie gier hazardowych bez zezwolenia lub koncesji jest przestępstwem, za które grozi wysoka kara finansowa, kara pozbawienia wolności albo obie kary łącznie. Maksymalna kara finansowa może wynosić nawet 28 895,040 zł.

Przypominamy, że odpowiedzialności podlega zarówno urządzanie nielegalnych gier hazardowych (też w Internecie), jak i udział w takich grach. Uczestniczenie w nielegalnej grze hazardowej stanowi, zgodnie Kodeksem karnym skarbowym, przestępstwo skarbowe zagrożone karą grzywny od 12.039,60 zł do 4.815.084 zł.

Dost.

Głos czytelnika na FB

Na ul 11 Listopada stoi kontener bo byłym warzywniaku. Ostatnio mieściło się tam nielegalne kasyno, salon gier. Lokal jest niezabezpieczony. Dostęp do tablicy bezpiecznikowej. Idealne miejsce dla bezdomnych. Skoro CBŚ nie zabezpieczyło lokalu, to może Wy sprowokujecie stosowne służby. Wczoraj wieczorem dzwoniłem na Policję, ale dyżurny nie wykazał zainteresowania. Moim zdaniem łatwo o pożar w tym miejscu. Można wejść zrobić zdjęcia. Pozdrawiam.

Od red. Może...

Planowe wyłączenia

18 listopada w godz. 8:00 – 15:30 Steklno dz. nr 1/8, 1/9, 57/15, 57/90 do 57/121.
18 listopada w godz. 9:00 – 15:00 Dołgie 1, 1a, Borzym Leśniczówka, Borzym 95, Borzym ul. Kolonia 93.
25 listopada w godz. 8:00 – 15:00 Gryfino, ul. Łużycka 101, 136 do 148, dz. nr 127/3, 273/2.

eprasa.pl 381ae89fbd

Problemy z rondem

Potwierdzają się przypuszczenia, że oddanie nowego ronda na Górnym Tarasie w Gryfinie się opóźni. A to znaczy, że przedłużą się kłopoty kierowców i pieszych mieszkańców poruszających się w pobliżu placu budowy.

Najpierw były kłopoty z kanalizacją w połowie ulicy Krasińskiego, a potem – już w lokalizacji samego ronda - pojawił się... brak jednej rury w sieci gazowej! W trakcie robót "wyskoczyły" dodatkowe zadania, jak to się często dzieje w trakcie budowy czegoś nowego wśród starej infrastruktury. I tym razem inaczej musiały pójść kable energetyczne, budowano też murki oporowe,

Największym problemem, jaki pojawił się już w trakcie robót budowlanych – tłumaczy Krzysztof Ziętek z Zarządu Dróg Wojewódzkich, był fakt, że w dokumentacji przedstawionej projektantowi ronda nie uwzględniono jednej z dwóch rur sieci gazowej. Gdy ją znaleziono w trakcie prac, trzeba było dokonać wielu uzgodnień i czynności (w tym – projektowych), by tę drugą móc poprowadzić niżej, niż biegła dotąd.

Oznaczało to konieczność zmiany warunków umowy z wykonawcą. Co za tym idzie, nie udało się dotrzymać pierwotnego terminu oddania ronda. Obecnie – jak ocenia K. Ziętek, najbardziej prawdopodobną datą jest 10 grudnia.

rk

Węgiel spóźniony o tydzień!

Zapowiadana na miniony wtorek sprzedaż węgla przez gryfiński PUK została opóźniona. Przy okazji pojawiły się głosy, że dopłaty do węgla zostały wstrzymane.

Nasza redakcja otrzymała telefoniczną skargę od czytelnika, który narzekał, że w Gryfinie nie wypłacają osobom, które się zgłosiły zapowiadanej dopłaty do ceny węgla. Czyżby gmina dostała tylko pierwszą transzę pieniędzy i teraz czeka na resztę? Spytaliśmy o to skarbnika gminy Gryfino – Beatę Blejsz. Pani skarbnik zapewniła nas jednak, że gryfiński OPS wypłaca dodatek węglowy na bieżąco i pieniądze na ten cel są zabezpieczone.

Formalne problemy

Węgiel na terenie bazy PUK przy ulicy Targowej miał być osiągalny już 15 listopada. Jednak we wtorek 15, ani nawet w czwartek, 17 listopada -w przygotowanym na ten cel obiekcie węgla nie zobaczyliśmy. Co jest powodem opóźnienia, spytaliśmy prezesa zarządu PUK - Marcina Stawickiego. Okazuje się, że problemy formalne. Już w trakcie przygotowań do sprzedaży przez PUK, pojawiły się zmiany w przepisach. Niektóre dokumenty trzeba było tworzyć na nowo.

Jak nam w czwartek (17.11) powiedział prezes Marcin Stawicki - Obecnie celujemy w następny wtorek, 22 listopada. Do tego dnia będziemy mieć podpisaną umowę z PGE Paliwa na dostawę węgla. A dopiero wtedy będziemy mogli z terenu elektrowni Dolna Odra pobierać węgiel. U siebie na miejscu, na Targowej będziemy go dzielić na frakcje i pakować do worków, lub sprzedawać go luzem.

Cóż, trzeba będzie się uzbroić w jeszcze trochę cierpliwości. I pamiętać, że w tym roku kalendarzowym taniego węgla można będzie kupić w PUK-u tylko do półtorej tony!

rk

Brandenburgia pozywa Polskę

Ministerstwo środowiska Brandenburgii złożyło pozew w sprawie odrzuconego przez Polskę sprzeciwu wobec decyzji środowiskowej. Chodzi o rozbudowę Odry.

Minister rolnictwa i środowiska Brandenburgii Axel Vogel (Zieloni) potwierdził we wtorek (15.11.2022), że jego resort zaskarżył decyzję strony polskiej. Chodzi o odrzucenie sprzeciwu strony niemieckiej w sprawie rozbudowy Odry. Pozew został zaadresowany do Generalnej Dyrekcji Ochrony Środowiska i zostanie przekazany do Sądu Administracyjnego w Warszawie.

– Pozew został wysłany i tym samym zostanie złożony w terminie. W naszej opinii rozbudowa Odry po polskiej stronie jeszcze bardziej pogorszy i tak już silnie zniszczony ekosystem – argumentuje polityk Zielonych. W październiku Axel Vogel tłumaczył w „Maerkische Oderzeitung", że sąd ma miesiąc na rozstrzygnięcie skargi.

Ministerstwo Środowiska landu Brandenburgia złożyło w sierpniu 2020 roku odwołanie od polskiej decyzji środowiskowej. Jak informuje brandenburskie ministerstwo, po wielokrotnym odkładaniu decyzji, w sierpniu tego roku, odwołanie strony niemieckiej zostało odrzucone. Obecny pozew skierowany jest przeciwko decyzji strony polskiej.

Niemcy: Nie uwzględniono obecnego stanu Odry

Resort środowiska Brandenburgii argumentuje, że w planach nie uwzględniono w wystarczającym stopniu spodziewanego transgranicznego wpływu na środowisko i obecnego stanu ekologicznego Odry. Strona polska, jak przypomina agencja DPA, przekonuje, że celem działań jest lepsza ochrona przed powodzią.

Zbieranie ryb podczas tegorocznego zatrucia rzeki

W sierpniu tego roku minister środowiska Niemiec Steffi Lemke zwróciła się do strony polskiej o wstrzymanie lub zawieszenie prac nad rozbudową Odry do czasu, gdy ekosystem rzeki znów się ustabilizuje.

Ministerstwo Środowiska Brandenburgii zaznacza, że we wspólnej grupie ekspertów opracowywane są działania na rzecz rewitalizacji Odry, w których uczestniczy Brandenburgia.

O wysłaniu do Polski pozwu minister środowiska Brandenburgii poinformował przy okazji wizyty w miejscowości Brieskow-Finkenheerd, gdzie spotkał się z pracownikami przedsiębiorstw rybnych, które zostały dotknięte katastrofą na Odrze. Polityk Zielonych poinformował o wsparciu, które zostanie przeznaczone na poprawę sytuacji rybaków w regionie. Resort, którym kieruje Vogel, przekaże do 30 tysięcy euro na pomoc każdemu z przedsiębiorstw dotkniętych skutkami katastrofy na Odrze.

Magdalena Gwóźdź-Pallokat / Die Welt

eprasa.pl 381ae89fbd

Piknik przed liceum

Pomysł zorganizowania Powiatowego Pikniku Niepodległościowego na dziedzińcu Liceum im. Aleksandra Omieczyńskiego okazał się trafiony w dziesiątkę.

Mieszkańców wielu nie było, ale ci którzy przyszli bawili się doskonale. Mieli nie tylko okazję obejrzenia musztry w wykonaniu szkolnych „mundurowych", sprawdzenia swojej wiedzy historycznej, lecz przede wszystkim wysłuchania pieśni i piosenek żołnierskich i patriotycznych w wykonaniu gryfińskiej orkiestry dętej. Wypada tylko żałować, że Polacy kiedyś naród rozśpiewany - jakby trochę zamilkli.

Jedną z atrakcji był wicewojewoda częstująca rogalikami, które przypominały o imieninach św. Marcina. Ci którzy zgłodnieli, mieli do wyboru grochówkę lub smażoną kaszankę. Do błyskawicznych zdjęć ustawiała się kolejka, bo warto mieć pamiąteczkę! Dziwił trochę fakt, że prowadzący piknik nie przypomniał tym, którzy nie wiedzieli lub zapomnieli, że przy wykonaniu pewnych utworów, należałoby wstać. Podobno na naukę nigdy nie jest za późno. W liceum i przed liceum odbywały się wcześniej często podobne spotkania i cieszyły się sporym zainteresowaniem mieszkańców. Może zwyczaje powrócą.

Powiatowy Piknik Niepodległościowy zorganizowany został przez starostę i dyrektora szkoły. Dla obecnych był okazją do do spotkania i przypomnienia, że "wolność nie jest dana na zawsze" . I że warto o tym pamiętać.

TS

Upamiętnili rocznicę

11 listopada w dzień 104. rocznicy odzyskania niepodległości władze samorządowe Gminy Banie - Arkadiusz Augustyniak Wójt Gminy, Anna Siwek Przewodnicząca Rady oraz Andrzej Kejs radny z okręgu Lubanowo złożyli uroczyście kwiaty pod pomnikiem niepodległości w miejscowości Banie.

Tego samego dnia odbyła się również Msza św. za Ojczyznę w Kościele Parafialnym p.w. MB Wspomożenia Wiernych w Baniach, w której uczestniczyli.*Dost.*

Czym palić?!

Ostatnie tygodnie uświadomiły nam, że chociaż węgiel jest od lat wykorzystywany do ogrzania naszych domów, wiedza na jego temat nadal jest niewystarczająca. Na pytania, jaki rodzaj węgla wybrać, jaką powinien mieć wartość opałową oraz czym powinien charakteryzować się surowiec wykorzystywany jako główne źródło ciepła w gospodarstwach domowych – odpowiada dr hab. Leokadia Róg, Profesor Głównego Instytutu Górnictwa.

Według normy, dotyczącej klasyfikacji węgli kamiennych - wyróżniamy węgle kamienne, które nadają się do spalania oraz węgle, które mogą być użyte tylko i wyłącznie do koksowania, zgazowania i innych procesów technologicznych. Norma ta podaje, że do spalania nadaje się węgiel typu 31, opisany jako węgiel płomienny oraz węgiel typu 32, opisany jako węgiel gazowo-płomienny. Rzadko kiedy przy zakupie węgla są podawane informacje na temat typu węgla (na fakturze, specyfikacji czy na worku), a to powinno być podstawą zakupu węgla do spalania, zwłaszcza dla instalacji poniżej 1 MW i kotłów wykorzystywanych w gospodarstwach domowych.

Mamy więc dwa typy węgla energetycznego: 31 i 32. Są one wyznaczone na podstawie trzech parametrów jakościowych. Osoba kupująca węgiel nie musi znać się na tych parametrach, ważne jest, aby pamiętała o typie i wymagała podczas transakcji zakupu potwierdzenia tego typu.

Inna polska norma (PN-82/G-97001) dzieli węgle na siedem sortymentów, różniących się wielkością występujących w nich ziaren. Orzech to węgiel składający się z kawałków o średnicy od 25 mm do 125 mm. Sortymenty średnie to Groszki o uziarnieniu maksymalnie do 50 mm i nie mniejszym niż 8 mm. Groszki mogą być spalane zarówno w instalacjach energetycznych o mocy poniżej 1 MW oraz w kotłach i piecach domowych, jak i w ciepłownictwie w kotłach rusztowych.

Według rozporządzenia Kostka i Orzech powinny wykazywać zawartość popiołu maksymalnie 12% i wartość opałową nie mniejszą niż 22 000 kJ/kg. Groszek powinien mieć maksymalnie 14% popiołu i wartość opałową nie mniejszą niż 21 000 kJ/kg. Ekogroszek, czyli paliwo predystynowane do stosowania w kociołkach domowych powinno charakteryzować się zawartością popiołu maksymalnie 12% i wartością opałową nie mniejszą niż 24 000 kJ/kg. Jest jeszcze jeden sortyment, który może być stosowany w instalacjach poniżej 1 MW i w gospodarstwach domowych – ekomiał. Ekomiał, podobnie jak ekogroszek, powinien wykazywać zawartość popiołu maksymalnie 12% i wartość opałową nie mniejszą niż 24 000 kJ/kg, a zawartość ziaren o średnicy poniżej 3 mm nie powinna przekraczać w nim 15%.

Red.

eprasa.pl 381ae89fbd

Co zrobią z kuchnią?

Trwa remont starego budynku Szpitala Powiatowego w Gryfinie. Zmienia się zarówno z zewnątrz, jak wewnątrz.

Remont dachu najlepiej widać z podwórka za budynkiem starostwa powiatowego na ulicy Sprzymierzonych. Wymieniana jest częściowo więźba dachowa, a jej powierzchnia pokrywana jest specjalną oddychającą membraną. Na wierzch pójdą nowe – stare dachówki. Jako, że budynek ten jest na liście zabytków, wymiana pokrycia dachu wymagała ustaleń z konserwatorami zabytków. Faktura i kolor dachówek została specjalnie dobrana do zewnętrznych ścian budynku.

Wewnątrz szpitala trwają prace przy klimatyzacji dla oddziału chorób wewnętrznych.

Jak nam powiedział prezes szpitala Łukasz Dombek, zmieni się też najniższa część starego budynku szpitalnego. Między innymi - w pomieszczeniach po niegdysiejszej kuchni ma powstać szpitalna apteka. Remont ma się zakończyć w grudniu br. Za sumę około 1,3 miliona złotych wykonuje go firma KRULAN Łukasz Kruszyński z Mieszkowic.

rk

Remont drogi Widuchowa - Lubanowo

Rozpoczęły się prace remontowe w ciągu drogi powiatowej Widuchowa - Lubanowo.

Wykonane zostaną trzy nakładki po 400 m każda, łącznie 1,2 km. Koszt zadania wyniósł milion złotych. Starostwo Powiatowe w Gryfinie pozyskało na to zadanie dotację z Rządowego Funduszu Rozwoju Dróg w kwocie 500 tys. zł.

Wytypowano trzy najgorsze odcinki:

- garby „na Lubiczynie"
- zjazd do Lubicza
- garby na granicy gminy w stronę Babinka.

Droga Widuchowa - Lubanowo jest jedną z głównych w gminie, a jej stan w większości jest bardzo zły. Największym problemem są „garby" tworzące się na stromych odcinkach.

Mieszkańcy zgłaszali problemy już od wielu lat. W końcu doczekali się częściowej naprawy nawierzchni.

Udało się to zrobić dzięki współpracy Starostwa Powiatowego w Gryfinie z Gminą Widuchowa.

W środę, Starosta Gryfiński Wojciech Konarski wraz z Wójtem Pawłem Wróblem spotkali się, by zobaczyć postęp prac.

Jeżeli wszystko pójdzie zgodnie z planem to w piątek zakończy się wykładanie masy bitumicznej.

Dost.

Ograniczają oświetlenie ulic

Paweł Wróbel, wójt Gminy Widuchowa poinformował, że w związku ze znaczącym wzrostem kosztów energii elektrycznej wprowadza na terenie Gminy Widuchowa ograniczenia czasu działania oświetlenia ulicznego.

Od 15 listopada 2022 r. została wprowadzona przerwa nocna w funkcjonowaniu oświetlenia ulicznego od godz. 23:30 do godz. 04:00 rano. Pozwoli to ograniczyć koszty o około 30%. Jednocześnie wójt ogłosił, że w czasie Świąt Bożego Narodzenia, w Nowy Rok i Święta Wielkanocne - przerw nocnych nie będzie.

Mając na uwadze bezpieczeństwo mieszkańców, o planowanych przerwach zostały poinformowane również służby czuwające nad bezpieczeństwem: Komenda Powiatowa Policji w Gryfinie, Posterunek Policji Widuchowa-Banie i oraz jednostki Ochotniczej Straży Pożarnej.

Dost.

Kto nas okrada?

Z takim pytaniem, w imieniu mieszkańców Gryfina, chcielibyśmy zwrócić się do jakiegoś odważnego, uczciwego i rzetelnego specjalisty; prawnika lub ekonomisty. A na czym problem polega?

Otóż od kilku lat większość mieszkańców naszego miasta, jak i większości miast w całym kraju, programy telewizyjne odbiera za pośrednictwem Polskiej Telewizji Kablowej, lub innej sieci. W jej pierwszym, podstawowym pakiecie są główne programy Telewizji Polskiej: TVP 1, TVP 2, Polsat, Polonia itp. Za programy te na pewno większość uczciwych gryfinian opłaca Telewizji Polskiej obowiązkowy abonament. Dlaczego więc, w związku z tym, gdy ktoś odbiera tylko podstawowy pakiet z PTK, czy nawet kolejne – rozszerzone, dubluje opłatę za to samo? Kto więc jest tu naciągaczem, a wręcz złodziejem? Czy Telewizja Polska, która pobiera opłatę od abonentów i drugą za użyczenie swoich programów od PTK, czy też PTK pobrane od nas opłaty zatrzymuje bezprawnie we własnej kieszeni?

Niech też nikt nie próbuje nam wmówić, że w dobie komputeryzacji, nie ma rejestrów osób posiadających odbiorniki telewizyjne, rejestrów płacących telewizyjny abonament i ścisłych rejestrów odbiorców sieci kablowej PTK. Po tylu latach wyłudzania od nas pieniędzy, może by ktoś wreszcie zainteresował się tymi milionami złotych i ogromną rzeszą Polaków, z których kieszeni wyciąga się podwójną opłatę za tą samą usługę!!!

A. Szczepaniak

eprasa.pl 381ae89fbd

Ksiądz Mariusz Kozicki kapelanem gminnym OSP

W kościele p.w. Niepokalanego Serca NMP w Sobieradzu odbyła się patriotyczna msza święta w intencji Święta Niepodległości i strażaków. Mszę celebrowali; ks. proboszcz Ireneusz Pastryk wraz z ks. proboszczem z Radziszewa - Mariuszem Kozickim.

Uczestniczyli w niej: Wojewoda Zachodniopomorski Zbigniew Bogucki, Burmistrz Gryfina Mieczysław Sawaryn, zastępca Komendanta Powiatowego PSP w Gryfinie st. bryg. Piotr Juzyszyn, radny Rady Miejskiej w Gryfinie Roman Polański, współpracownicy posła RP Artura Szałabawkistrażacy ochotnicy z jednostek działających na terenie Gminy Gryfino oraz mieszkańcy Sobieradza i okolic.

W trakcie mszy Prezes Zarządu M – G OSP RP w Gryfinie Zenon Trzepacz przekazał informację, że arcybiskup szczecińsko – kamieński Andrzej Dzięga powołał na Kapelana Gminnego OSP w Gryfinie ks. Mariusza Kozickiego.

Przy tek okazji obydwóm księżom prowadzącym mszę wręczono książki pt. „Czołem Druhowie, Historia OSP na terenie Gminy Gryfino, Lata 1945 – 2010" – autorstwa A. Szczepaniaka.

Po zakończeniu mszy złożono kwiaty pod pomnikiem przy kościele. W trakcie kontynuacji strażackiego spotkania w remizie OSP Sobieradz okolicznościowy prezent w postaci książki pt.: „Czołem Druhowie…" wręczono

również i Wojewodzie Z. Boguckiemu. A w trakcie prowadzonych rozmów Wojewoda Z. Bogucki zobowiązał się wesprzeć finansowo budowę nowej remizy strażackiej dla jednostki OSP w Wełtyniu.

A. Szczepaniak

KRONIKA STRAŻACKA

07.11. Chojna - wypadek dwóch pojazdów. 3 osoby poszkodowane.

***

09.11. Gardno - droga s3 zderzenie samochodu osobowego z ciężarowym. Jedna osoba poszkodowana; Widuchowa – wypadek, zderzenie dwóch samochodów osobowych. Jedna osoba poszkodowana; Godków - pożar śmieci; Banie - pomoc ZRM w otwarciu mieszkania.

***

11.11. Gryfino - pożar śmieci.

FELIETON SUBIEKTYWNY

To jest co najmniej nieetyczne

Ochotnicza Straż Pożarna to stowarzyszenie a/polityczne i bezpartyjne. Celem jego działania jest ratowanie życia, zdrowia i mienia wszystkim potrzebującym. Przez dziesiątki lat, kierując się patriotyzmem wspierało też walkę narodu polskiego o wolność i niepodległość.

Dziś, obserwując polityczne spotkania organizowane przez przedstawicieli rządzącej partii jestem najdelikatniej mówiąc zdegustowany. Tło tworzone na nich przez umundurowanych strażaków ochotników jest nie do przyjęcia. Według mnie jest wręcz hańbiące mundur strażaka ochotnika.

Jestem w stanie wiele zrozumieć. Jak na przykład obowiązek uczestnictwa w „ochronie" politycznych spotkań PiS przez funkcjonariuszy Policji. Oni działają na rozkaz, są całkowicie zniewoleni i ubezwłasnowolnieni. Jak nie wykonają rozkazu mogą zostać ukarani włącznie z wydaleniem ze służby. Rozumiem również i to, że wielu strażaków ochotników jest członkami PiS. Mają do tego prawo. Żyjemy w państwie demokratycznym i każdy ma prawo do swoich poglądów politycznych. Tylko dlaczego w mundurach?! To wygląda tak, jakbyście reprezentowali całe społeczeństwo strażaków ochotników, ale ja i czego jestem pewien – wielu innych strażaków się z tym nie zgadzamy. Rozumiem też sytuacje bardziej przyziemne. Na przykład, że Wasza druhowie władza gminna ma poglądy PiS – u i zażądała od Was uczestnictwa w politycznej demonstracji warunkując to wsparciem Waszych potrzeb. Lecz mimo wszystko, takich poleceń wykonywać nie musicie. Jesteście ochotnikami, których powołanie, to nie polityka, lecz działalność dla dobra społecznego w zupełnie innym zakresie. Rozumiem również, że macie potrzeby finansowe i w zamian za wspieranie obecnie rządzącej partii obiecano Wam dotacje na zakup sprzętu. Ale to jest szantaż, korupcja, przekupstwo i łapówkarstwo. Nie powinniście sprzeniewierzać się temu – kim jesteście ani przyświecającym Wam ideałom. Gdzie jest Wasz honor?!

Te same, lub podobne uwagi można skierować do tych, którzy „kazali" na podobne spotkania sprowadzić harcerzy w mundurkach. Mieszanie dzieci i młodzieży do polityki jest już szczyt nad szczytami. Cieszę się, że będąc kiedyś harcerzem z piętnastoletnim stażem dziś nie muszę uczestniczyć w tej hańbie. Jako wieloletni drużynowy i instruktor – opiekun drużyn młodszo harcerskich starałem się inaczej wychowywać i kształtować poglądy moich młodych podopiecznych.

I jeszcze jedno. Muszę o tym wspomnieć. Też jestem członkiem jednej z partii, ale nie wyobrażam sobie abym miał prawo reprezentowania strażaków ochotników na politycznych, przedwyborczych spotkaniach mojej partii. Mimo, że moje poglądy polityczne żyją we mnie przez całą dobę, 365 dni w roku i przez całe moje życie, jak również strażakiem ochotnikiem jestem i będę w każdej chwili, każdego dnia. To są zupełnie dwie inne kwestie, istniejące na dwóch różnych biegunach.

A. Szczepaniak

eprasa.pl 381ae89fbd

Wystawa prac malarskich, rysunku i collage

Od środy 16 listopada do wtorku 29 listopada w galerii w Centrum Informacji Turystycznej w Gryfinie na Nabrzeżu Miejskim dostępna do zwiedzania jest kolejna wystawa.

Tym razem prezentujemy, rysunek, malarstwo i collage grup młodzieży oraz uczestniczek z Gryfińskiego Uniwersytetu Trzeciego Wieku. Będzie można zobaczyć przegląd wybranych prac z tego roku uczestników zajęć pracowni plastycznej Kariny Tyła z Gryfińskiego Domu Kultury. Zapraszamy w dni powszednie w godzinach 8:00-16:00. Wstęp wolny!

Dost.

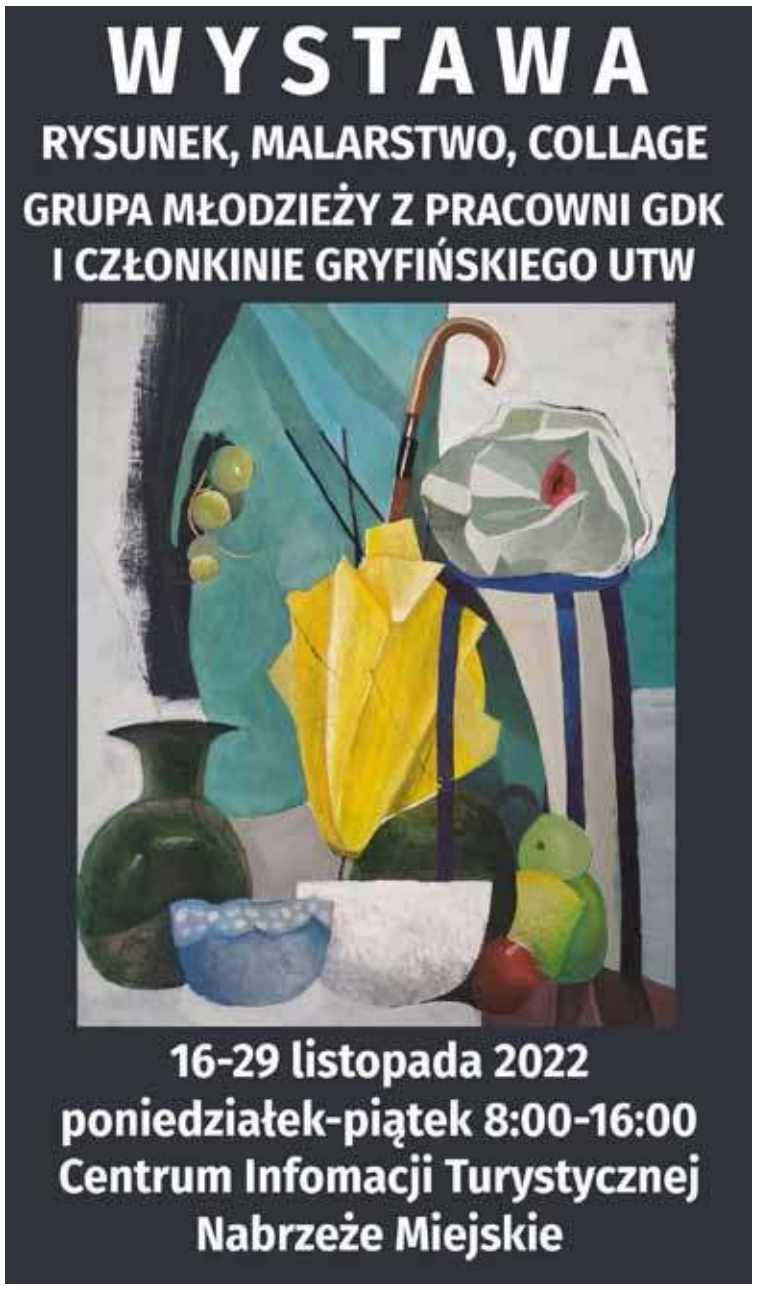

OGŁOSZENIE

Program adopcji drzew pn. „ZAADOPTUJ DRZEWO" to świetna przygoda edukacyjna! Weź w niej udział! Zaopiekuj się wybranym przez Ciebie drzewem, poznaj gatunek, dowiedz się o nim więcej, obserwuj jego wzrost.

Na czym polega opieka?

Wyrażając chęć adopcji drzewa deklarujesz m.in. regularne podlewanie sadzonki w okresie letnim. Zaadoptowane przez Ciebie drzewo zostanie oznaczone tabliczką z dowolnie wybranym napisem (może to być np. dedykacja okolicznościowa „Kochanej mamie Ani", dedykacja dla dziecka „Drzewko Antosia", informacja o ważnym dla Ciebie wydarzeniu „Drzewko miłości"). Otrzymasz od nas również imienny certyfikat.

Jakie drzewo wybrać?

Wybierz drzewo rosnące w mieście. Tereny objęte programem wskazane są na stronie: **klimatgryfino.pl.** Proponujesz inną lokalizację? Skontaktuj się z nami! Zachęcamy do adopcji młodych roślin.

Ciesz się zdrowo rosnącym, zielonym drzewem!

Kontakt w sprawie programu:
Wydział Inwestycji i Rozwoju Urząd Miasta i Gminy Gryfino
tel. 91 416 20 11 wew. 211, e-mail: rozwoj@gryfino.pl

www.eog.gov.pl
www.klimatgryfino.pl

GRYFINO

Projekt „Adaptacja do zmian klimatu poprzez rozwój zielonej i niebieskiej infrastruktury w Gryfinie", finansowany jest ze środków Funduszy EOG, pochodzących z Islandii, Liechtensteinu i Norwegii oraz z budżetu państwa.

REKLAMA

PIASKI, ŻWIRY, KRUSZYWA DROGOWE
Piasek płukany, piasek zasypowy, żwiry, kruszywa łamane, zamienniki, betony ,podsypki.
TRANSPORT MATERIAŁÓW SYPKICH 1-28 T
WYWÓZ GRUZU, ZAGĘSZCZARKI 60-500KG
KOPARKO-ŁADOWARKA
tel. 602 460 400

eprasa.pl 381ae89fbd

Powiat Gryfiński w legendach

10 listopada w Oddziale dla Dzieci i Młodzieży oraz w Filii Górny Taras Biblioteki Publicznej w Gryfinie odbyły się spotkania autorskie z Ryszardem Mateckim – artystą grafikiem, ilustratorem i autorem opowiadań dla dzieci, przewodników po naszym regionie, wieloletnim opiekunem Doliny Miłości.

W spotkaniach uczestniczyły klasy: 6a, 6c, 6e ze SP nr 1 im. Marii Dąbrowskiej w Gryfinie. Głównym tematem spotkania była wydana w ubiegłym roku na zlecenie Powiatu Gryfińskiego książka pt.: „Legendy powiatu gryfińskiego", które Pan Matecki starannie wybrał, zebrał, opracował, przypomniał i napisał całkiem od nowa, a niektóre nawet wymyślił i co najważniejsze pięknie zilustrował. Autor wyjaśnił młodzieży co to są legendy, jakie są ich źródła powstawania, opowiadał jak zbiera materiały do legend i przez jaki czas je pisze (choćby do legendy o Dolinie Miłości czy tych pisanych dla konkretnej miejscowości). Przeczytał uczniom nową legendę z Marwic pt.: „O szczupaku co sery robił" i zachęcał ich do słuchania różnych opowieści od najbliższych, a potem ich spisywania. Po legendy zapraszamy do Wypożyczalni dla Dzieci i Młodzieży oraz Filii Górny Taras!

Tekst i fot. Mariusz Kiełtyka

OGŁOSZENIE

Historia jednej adopcji

Mamutowiec w Parku Miejskim im. Stanisławy Siarkiewicz w Gryfinie znalazł przyjaciół wśród społeczności Szkoły Podstawowej nr 1 w Gryfinie.

Nauczycielka i wychowawca Sylwia Zabłocka wraz ze swoimi uczniami (klasa 6 e) dokładnie zapoznali się z procedurą adopcyjną i osobiście przyszli podpisać umowę do urzędu. Oczywiście całą klasą. Ich tabliczka jest już w parku, sami uczniowie z entuzjazmem szukają informacji o wymaganiach i warunkach wzrostu sekwoi olbrzymiej. Cieszymy się, że podjęliście eko wyzwanie! Więcej informacji o adopcji drzew: klimatgryfino.pl.

PS. Dotychczas mamy 56 opiekunów drzew w naszym mieście. *Dost.*

eprasa.pl 381ae89fbd

Rozmowa z Andrzejem Grabowskim

Zachowuję dystans do postaci, w które się wcielam...

W poniedziałek 14 listopada w goleniowskiej Rampie Kultury gościł Andrzej Grabowski. Dla naszej redakcji była to okazja do przeprowadzenia rozmowy z tym popularnym i cenionym przez widzów aktorem.

Zwykło mówić się, że pańska rozpoznawalność zaczęła się od roli Ferdynanda Kiepskiego. Niemniej zdaje się, że to właśnie rola Andrzeja Jurewicza w serialu „Boża podszewka" sprawiła, że zaistniał Pan w świadomości szerokiej widowni…

Jeżeli chodzi o mój udział w filmach, to z pewnością tak właśnie było. „Boża podszewka" była chyba ostatnią produkcją kręconą jeszcze na taśmie filmowej, a nie magnetycznej, tak jak to się robi obecnie – do czego oczywiście nie czynię żadnego zarzutu. Wcześniej wystąpiłem też m.in. w filmie Feliksa Falka pt. „Kapitał, czyli jak zrobić pieniądze w Polsce". Poza tym grałem już sporo w teatrze, w związku z czym byłem dobrze znany widzom teatralnym.

Pozostając jeszcze przy „Bożej podszewce", można powiedzieć, że udział w tej znanej produkcji stanowił dla Pana nie lada przygodę artystyczną.

Reżyserka i scenarzystka tego serialu, Izabela Cywińska, poszukując aktorów do odegrania roli Andrzeja Jurewicza, myślała m.in. o Danielu Olbrychskim. Ale gdy zobaczyła mnie w Teatrze Telewizji w spektaklu „Sen srebrny Salomei", w którym zagrałem Gruszczyńskiego, natychmiast zadzwoniła do mnie i zaproponowała mi rolę bez żadnych castingów i rozmów. To było dla mnie fantastyczne spotkanie z wybitnymi aktorami i aktorkami. Wraz z Danutą Stenką byliśmy jeszcze wtedy mało znanymi w polskim świecie filmu aktorami. I dzięki temu, zdaje się ostatniemu, serialowi artystycznemu, zaczęliśmy być powszechnie rozpoznawalni.

Dzięki udziałowi w serialu Cywińskiej został Pan też dostrzeżony przez włoskiego reżysera Petera del Monte (1943-2021), który obsadził Pana w filmie „Ballada o czyścicielach szyb" (tytuł włoski: „La ballata dei lavavetri"). Kiedyś wspominał Pan, że w dzieciństwie bardzo spodobał się Panu film „Rzymskie wakacje" wyświetlony „na prześcieradle" kina objazdowego w rodzinnej Alwerni, a w filmie Petera del Monte sam miał Pan okazję zagrać w Wiecznym Mieście, m.in. w okolicach Zamku Świętego Anioła.

Dokładnie, pod tym słynnym zamkiem zagrałem jedną ze scen. Tylko z taką zasadniczą różnicą w stosunku do „Rzymskich wakacji", że byłem w tej scenie goły i nie wyglądałem jak Gregory Peck, a moją partnerką nie była Audrey Hepburn, tylko świnia (uśmiech). Zresztą gdy nagrywaliśmy scenę, w której „kradłem" tę świnię kilka dni wcześniej, to uszkodziła mi ona kręgosłup, gdyż była duża i silna. Pamiętam, że parę następnych dni musiałem spędzić w hotelu, nie mogąc się ruszyć z bólu... Peter del Monte był reżyserem filmów bardzo artystycznych. Zbigniew Gruz, który prowadził w Polsce casting do tego filmu, powiedział Peterowi del Monte rekomendując moją osobę, że serial, w którym gram, czyli „Boża podszewka", jest właśnie artystyczny. I to zdaje się przekonało tego włoskiego twórcę, by obsadzić mnie w filmie „Ballada o czyścicielach szyb". To było dla mnie niesamowite doświadczenie aktorskie. Podobnie zresztą jak, może mniej artystyczny, ale za to tak wiele mówiący o Polakach, „Świat według Kiepskich". To właśnie w tym serialu jako aktor bardzo wiele się nauczyłem np. jeśli chodzi o zachowanie się przed kamerą i na planie.

Piotr Słomski w rozmowie z Andrzejem Grabowskim

A propos wspomnianego przez Pana „Świata według Kiepskich", czy zdarza się Panu jeszcze robić groźną twarz aspiranta „Gebelsa", gdy ktoś na mieście krzyczy do Pana „Hej, Ferdek, chodź na piwo!"

Coraz mniej się przed ludźmi bronię, ale też coraz rzadziej ludzie się do mnie w ten sposób zwracają. Pewnie będą zawsze osoby, które skojarzą mnie jedynie z tą rolą. To zresztą nie jest nic strasznego. Skojarzenia widzów z poszczególnymi rolami są naturalną rzeczą. Dla przykładu Janusza Gajosa też niektórzy kojarzą z „Czterema pancernymi". Od rozpoczęcia kręcenia „Kiepskich", czyli od roku 1999, zagrałem tyle różnych ról, że jeśli ktoś się tym zainteresuje, to będzie mnie widział również przez pryzmat tych innych ról. A nawet jeśli ktoś nie interesuje się filmem, to może mnie znać z roli jurora w programie „Taniec z Gwiazdami".

Fenomen pańskiego aktorstwa polega na tym, że trudno Pana zaszufladkować w postaci Ferdka Kiepskiego. Niemniej w swojej książce „Andrzej Grabowski. Jestem jak motyl" wspomina Pan o wygłoszonej pod pańskim adresem opinii, brzmiącej mniej więcej tak: „Jak można było obsadzić w poważnym polsko-amerykańskim dramacie wojennym „Boże skrawki" aktora, który gra Ferdka w „Świecie według Kiepskich"?"

To był czas początku kręcenia „Kiepskich". Jednocześnie zagrałem w „Bożych skrawkach" Jerzego Bogajewicza (tytuł angielski „Edges of the Lord"). W tamtym czasie „Kiepscy" byli traktowani jako totalne zło i horrendalne bezguście. I właśnie wtedy jedna z dziennikarek na festiwalu w Gdyni zapytała Jurka Bogajewicza, jak mógł obsadzić w swoim filmie faceta, który gra w „Kiepskich". Zresztą Jurek bardzo inteligentnie jej wtedy odpowiedział, ucinając w ten sposób jej wywód. Było to jednak naprawdę dawno temu.

Kiedyś powiedział Pan, że przygotowując się do danej roli, stara się Pan wizerunkowo „wyeliminować" Ferdka.

Często powtarzam, że w pewnym sensie właśnie dzięki Ferdkowi nauczyłem się budować inne odgrywane przeze mnie postaci. I z pewnością nigdy nie zagrałbym tak przekonująco „Gebelsa", gdybym wcześniej nie wcielał się w postać Ferdynanda Kiepskiego. Nie poszukiwałbym różnic, tylko najzwyczajniej grałbym te inne postacie. Byłyby one bliżej mnie, czyli Andrzeja Grabowskiego, bez poszukiwania kontrastu dla Ferdka. Zresztą wszystkie postacie, jakie w życiu odgrywałem, są zbudowane na bazie mojej fizyczności, mojej mentalności. Jednakże są one oddalone ode mnie samego, to znaczy, że wcielając się w różnych bohaterów, nie staję się nimi mentalnie.

Zmieńmy teraz temat. Jak widać, polityczna rzeczywistość nie jest Panu obojętna. Czy nie obawia się Pan czasami, że w Polsce może dojść do utrwalenia rządów stanowiącego swoisty symbol prezydenta Bartłomieja Czopa, pozbawionego kultury, brutalnego demagoga, w którego rolę wcielił się Pan w spektaklu „19 południk"?

W czasie gdy kręcono ten oparty na sztuce Juliusza Machulskiego spektakl, opowiedziana w nim historia stanowiła pewne odniesienie do Andrzeja Leppera, który jeszcze wtedy nie był tym politykiem, w jakiego przeobraził się pod koniec swojego życia. On naprawdę zrobił olbrzymi krok do przodu. Od tamtego czasu pojawili się za to inni politycy, którzy wtedy też istnieli na arenie politycznej, a teraz nami rządzą. Oczywiście, że obawiam się utrwalenia ich rządów. A tego, że ten spektakl nie zostanie wyemitowany w Teatrze Telewizji w czasie obecnych rządów, jestem praktycznie pewny. Kiedy doszło do budowy muru na wschodniej granicy, otrzymałem mnóstwo memów przedstawiających prezydenta Bartłomieja Czopa, w których mówił on, że problem bezrobocia zostanie zlikwidowany budową muru na wschodniej granicy. I rzeczywiście, mur na wschodniej granicy powstał…

… a widoczne w naszym kraju niepokojące podziały natury politycznej dotknęły praktycznie wszystkich grup społecznych, także środowiska artystycznego.

Zdaje się, że przez środowisko artystyczne podziały te przeszły w mniejszym stopniu niż przez inne grupy społeczne, niemniej i wśród artystów wyraźnie one zaistniały, wystarczy spojrzeć na przykład popierającego obecną władzę Jana Pietrzaka, który otrzymał nawet ostatnio Krzyż Wielki Orderu Odrodzenia Polski. Przychodzą na myśl różne przysłowia, które mógłbym zacytować w tej sytuacji politycznej. Dla przykładu, gdy teatrem rządził zły dyrektor, to zawsze mówiono, że „dłużej klasztora, niż przeora…". Ostatnio, gdy na Ukrainie wybuchła wojna, jeden z rosyjskich dysydentów powiedział, że każda wojna się kiedyś kończy i ta również się zakończy. Mam więc nadzieję, że pewnego dnia zakończy się także ta trwająca już tyle lat polityczna wojna domowa w naszym kraju. Wydaje mi się, że zwłaszcza niedawne wystąpienia prezesa partii rządzącej stanowią tak naprawdę „ostatnie podrygi konającej ostrygi" - jak mawiał zresztą Eugeniusz Fulde, rektor Państwowej Szkoły Teatralnej, gdy sam zaczynałem swoje studia wraz z Jerzym Stuhrem w 1969 r. Odnosi się wrażenie, że prezes zaczął już do tego stopnia przekraczać granice, iż dba tylko o własny elektorat – i o żaden inny. On walczy jedynie o nieodpłynięcie swoich wyborców.

Wracając teraz do filmu, ale pozostając nadal w politycznym klimacie, co Pan pomyślał, gdy Patryk Vega zaproponował Panu rolę prezesa w swoim filmie „Polityka"?

Pomyślałem sobie, gdzie on we mnie widzi prezesa partii rządzącej. Przecież zarówno posturą jak i poglądami biegunowo różnię się od pana prezesa. Jednakże Patryk Vega dostrzegł we mnie coś, co pasowało do tej roli. Na planie jednak wszyscy chodzili na postumentach, tak żebym stał się wyraźnie niższy od pozostałych aktorów (uśmiech).

Podobną reżyserską intuicją co do pańskich możliwości aktorskich Patryk Vega wykazał się już o wiele wcześniej, w 2005 r., gdy obsadził Pana w roli – wspomnianego tu zresztą -starszego aspiranta Jacka Goca „Gebelsa" w produkcji „Pitbull".

Żywię ogromną atencję dla Patryka Vegi, ponieważ, gdyby nie obsadził mnie w roli „Gebelsa" w „Pitbullu", to być może już na zawsze został bym Ferdynandem Kiepskim. Zresztą ten serial został bardzo pokochany przez widzów. W najlepszych momentach osiągał oglądalność na poziomie ok. 7-8 milionów. A dzisiaj? Weźmy program „Taniec z Gwiazdami", który stanowi niepolityczny element popkultury, więc nikogo nie tyka; gdy zgromadzi 1-2 miliony widzów, to jest już dobrze.

Czy są artyści, którzy jakoś szczególnie Panu imponują? Być może należy do nich Jan Nowicki, który powiedział kiedyś 16-letniemu Andrzejowi Grabowskiemu, że zostanie aktorem…

Na Jana Nowickiego patrzyłem przede wszystkim jak na fantastycznego człowieka, dopiero w następnej kolejności, jak na aktora. Pamiętam, że imponował mi też kiedyś pewien radziecki aktor Innokientij Smoktunowski. Inną ważną dla mnie postacią w kinie jest Gene Hackman. Czasami gdy otrzymywałem jakąś rolę, zwłaszcza filmową i nie miałem zielonego pojęcia, jak do niej podejść, to zastanawiałem się, jakby to zrobił Gene Hackman. Wyświetlałem sobie w głowie film i wyobrażałem właśnie Hackmana odgrywającego tę rolę. Jednakże przyznam, że nie miałem jakichś szczególnych wzorów do aktorskiego naśladowania. I całe szczęście. Sądzę, że gdybym się na kimś bezwzględnie wzorował, do tego stopnia, że próbowałbym go naśladować, to udawanie drugiego aktora, który z kolei udaje odgrywaną przez siebie postać, nie byłoby najszczęśliwszym pomysłem. Gdybym zaczął dla przykładu grać jak Łomnicki, to moja gra nie polegałaby już na wcielaniu się w mojego bohatera, a jedynie mogłaby się sprowadzić do udawania Łomnickiego. A w aktorstwie chodzi o wypracowanie własnych środków wyrazu opartych na posiadanej przez siebie fizyczności i mentalności.

Dziękuję za rozmowę

Piotr Słomski

eprasa.pl 381ae89fbd

25 lat UKS Biały Pion

Liwia najlepsza w rywalizacji kobiet

Zwycięstwem mistrza FIDE Roberta Kuli w kategorii Open oraz gryfinianki Liwii Babińskiej wśród kobiet, zakończyły się szachowe zawody w tegorocznym XXIV Otwartym Międzynarodowym Turnieju Szachowym Gryfino-Open 2022. W zawodach uczestniczyło 96 szachistów z Polski, Niemiec, Ukrainy i Włoch.

- Gościliśmy szachistów między innymi z Warszawy, Szczecina, Gdyni, Stargardu, Świnoujścia, Koszalina, Kołobrzegu, Gorzowa, Choszczna, Gryfic. A także niezawodnych przyjaciół gryfińskich szachów zza Odry - z Torgelow, Schwedt i Frankfurtu nad Odrą, oraz wyjątkowego gościa reprezentującego słoneczną Italię, Pana Filippo Del Noce, na co dzień artysty Filharmonii Szczecińskiej. W turnieju zagrali szachiści z międzynarodowymi tytułami i wysokimi rankingami FIDE, uczestnicy i medaliści mistrzostw Polski juniorów, reprezentanci ponad dwudziestu miast, klubów lub ośrodków szachowych. Frekwencja dopisała także wśród reprezentantów naszego miasta. W turnieju wystąpiło 25 gryfinian z UKS Biały Pion – relacjonuje organizator Krzysztof Rudnicki.

Przed pierwszą rundą odbyła się krótka jubileuszowa ceremonia z okazji 25-lecia UKS Biały Pion. Wzięli w niej udział burmistrz Gryfina Mieczysław Sawaryn, przewodniczący Rady Miasta i Gminy Gryfino Rafał Guga oraz dyrektor Gryfińskiego Domu Kultury Monika Drabik. Krzysztof Rudnicki podsumował ćwierć wieku działalności klubu. Z kolei Sawaryn złożył gratulację i podziękowaniami za popularyzowanie szachów wśród mieszkańców gminy oraz rozsławianie Gryfina licznymi sukcesami i trofeami. Jubileuszowy turniej uświetniła wyjątkowa wystawa kompletów szachowych z prywatnej kolekcji pp. Andrzeja i Wioletty Hajdasiów z Gryfina.

- W trwających blisko pięć godzin zmaganiach sportowych, przy szachownicach rozegrano ponad 430 partii, w dziewięciu bardzo zaciętych i pasjonujących rundach. Starsi gracze, zapewne z racji doświadczenia, grali często do ostatnich zegarowych sekund. Sporo takich partii można było zaobserwować także w pojedynkach juniorów, a wielu z nich w tym turnieju zaliczyło swoją pierwszą międzynarodową partię – zaznacza Rudnicki.

W klasyfikacji końcowej Robert Kula ze Szczecina oraz Michała Koziorowicz z Gorzowa uzyskali po 7,5 pkt, ale wyżej sklasyfikowano szachistę ze

Szczecina. Wśród 15 startujących kobiet najlepszą okazała się Liwia Babińska z Gryfina 5,5 pkt.

Nagrody specjalne Gryfino -Open 2022 dla najstarszego i najmłodszego uczestnika turnieju odebrali 75-letni Ryszard Mrozewicz z Gryfic oraz Karol Durkowski z Gryfina i Maurycy Gniadek z Choszczna. Wśród nagrodzonych znalazło się też sporo gryfinian, między innymi Kalinka Chęś i Zosia Hołubowska (do lat 8), Marcel Stromidło (do lat 10), Krzysztof Chęś i Filip Lewandowski (do lat 12), Liwia Babińska i Marcel Adamiak (do lat 14), Bartosz Szpura i Dawid Jankowski (do lat 18).

Organizatorzy za naszym pośrednictwem składają podziękowania za pomoc i wsparcie: Gminie Gryfino, PGE Górnictwo i Energetyka Konwencjonalna, Intermarche Gryfino, Gryfiński Dom Kultury, Państwu Hajdaś, Fliegel Textilservice, Albatros Sp. z o.o. SP. K., SILVER Trofea Sportowe p. J.Warchoł, I Liceum Ogólnokształcące w Gryfinie, CSiR w Gryfinie, Szkoła Podstawowa Nr 2 w Gryfinie, UKS Szach Gryfice i KSz Gryf Szczecin.

- Szczególnie serdeczne podziękowania składam wszystkim zaangażowanym rodzicom młodych szachistów UKS Biały Pion. Wszystko udało się dzięki naszej wspólnej pracy! Dziękuję za pomoc i przede wszystkim za poświęcony wolny czas. To był kawał dobrej i wspaniałej roboty – zakończył usatysfakcjonowany Krzysztof Rudnicki.

Opr. DJ

Smacznie z lasu

Tydzień temu Koło Gospodyń Wiejskich w Chwarstnicy otrzymało wyróżnienie w kulinarnej "Bitwie Regionów". A już w niedzielę w świetlicy wiejskiej w Chwarstnicy odbyła się prezentacja umiejętności kulinarnych koła w ramach program "Dobre z Lasu" realizowanego przez Lasy Państwowe.

Program ma na celu promocję żywności opartej o dobra pochodzące z polskich lasów i wspieranie regionalnych kuchni. Smakołyki powstające w Chwarstnicy idealnie wpisują się w ten nurt, a wytwory tutejszych gospodyń i gospodarzy stanowią kulinarną wizytówkę Gminy Gryfino.

W wydarzeniu oprócz mieszkańców wsi udział wzięli m.in. wiceburmistrz Paweł Nikitiński, dyrektor Regionalnej Dyrekcji Lasów Państwowych Andrzej Szelążek oraz przewodniczący Rady Miejskiej Rafał Guga. Jak zawsze można było liczyć na obecność ratowników z Gryfińskie Stowarzyszenie Ratownicze, którzy chętnie szkolili młodych mieszkańców wsi z udzielania pierwszej pomocy.

Dost.

Z okazji 25-lecia działalności
Uczniowskiego Klubu Sportowego
BIAŁY PION w Gryfinie

składam najserdeczniejsze gratulacje i wyrazy uznania
Panu Prezesowi Krzysztofowi Rudnickiemu oraz wszystkim zawodnikom
i osobom wspierającym dotychczas funkcjonowanie klubu.

Dziękuję za ogromny wkład
w popularyzowanie szachów wśród mieszkańców naszej gminy,
wychowywanie młodzieży w duchu szlachetnej rywalizacji
oraz rozsławianie Gryfina licznymi sukcesami i trofeami.

Życzę Panu Prezesowi oraz wszystkim zawodnikom
dalszych sukcesów sportowych i nieustającej satysfakcji
płynącej ze wspólnie spędzanego czasu.

Burmistrz
Miasta i Gminy Gryfino
Mieczysław Sawaryn

Gryfino, dnia 15 listopada 2022 roku

eprasa.pl 381ae89fbd

Liczył się udział

Dominika trzecia w biegu Niepodległości

Ponad 70 osób wzięło udział w V Gryfińskim biegu Niepodległości. Rywalizowano ulicami Gryfina na dystansie 10 km. Uczestnicy mieli do pokonania trzy pętle.

Pierwszy na mecie uplasował się Dariusz Filipowski. Na 23 pozycji linię mety minęła Dominika Szulc z Hermesa Gryfina. Nasza zawodniczka sklasyfikowana została na trzeciej pozycji w rywalizacji kobiet. Gratulujemy! Dominika osiągnęła czas 47 minut i 22 sekundy. Jako ciekawostkę dodajmy, że ostatni linię mety minął inny przedstawiciel Hermesa, liczący ponad 70 lat Krzysztof Wieliński. Pan Krzysztof dobiegł do mety z czasem 1:16:13. To tylko potwierdza, że podczas imprezy w Gryfinie liczył się udział i dobra zabawa. A o to przecież chodzi!

DJ

Zwierzęta cz. 2

Co zrobić kiedy natrafimy w lesie na martwe lub ranne zwierzę? Ukąsiła mnie żmija - co teraz? Potrąciłem samochodem zwierzę. Co robić? - odpowiedzi na te i inne pytania.

Czy mogę w lesie swobodnie obserwować i fotografować zwierzęta?

Ustawa o ochronie przyrody zakazuje umyślnego płoszenia i niepokojenia zwierząt, chwytania ich i niszczenia miejsc lęgowych. Można obserwować zwierzęta, a także fotografować i filmować je z bezpiecznej odległości. Nie można jednak w trakcie fotografowania łamać ustawowych zakazów oraz przeszkadzać zwierzętom w godach, lęgach (np. wyciągając z gniazda jajka lub pisklęta do sfotografowania) oraz normalnym funkcjonowaniu. Wobec coraz powszechniejszego dostępu do aparatów fotograficznych i ogromnego zainteresowania fotografią przyrodniczą te zapisy mają swój sens. Ponadto rozporządzenie ministra środowiska dotyczące gatunków objętych ochroną precyzuje zapisy ustawy i określa dokładnie listę zwierząt, w tym ptaków, dla których wprowadzono zakaz fotografowania i filmowania, jeśli spowodować to może ich niepokojenie lub płoszenie.

W listopadzie 2008 r. zmieniono zapisy ustawy o ochronie przyrody (art. 56), na mocy których można wystąpić z wnioskiem do regionalnego dyrektora ochrony środowiska, a na terenie parku narodowego – do dyrektora parku, o wydanie zgody na fotografowanie chronionych zwierząt.

Zanim sięgniemy po aparat, aby uwiecznić obserwowane zwierzęta i ptaki, powinniśmy bliżej poznać prawo chroniące przyrodę.

Dost./foto. Krzysztof Sokal

Nowe drzewka

W Widuchowej pojawiły się nowe nasadzenia. Skąd się wzięły?

Dokonała ich firma Enertrag, która wykonując swoją inwestycję wiatrakową na terenie gminy, musiała wyciąć drzewa. W związku z tym nakazano wykonać nasadzenia zastępcze. Wskazano okolice parku Mieszka I i ul. Bulwary Rybackie.

Posadzono w sumie 58 drzew (surmia wielokwiatowa, śliwa wiśniowa, klon „purple globe") oraz sadzonki pęcherzycy kalinolistnej.

Dost

eprasa.pl 381ae89fbd

Nasz felieton

Aby rozum nie nadążał za palcami...

1. Od dawna nie oglądałem tak dobrego programu w telewizji publicznej. Co prawda producentem audycji był BBC, ale wyemitowała ją w niedzielę w godzinach południowych telewizyjna „Jedynka". Program był niezwykle poruszający, odsłaniał bowiem kulisy szaleństwa, jakim jest uzależnienie znacznej części ludzkości (przypominającej zdaniem autorów audycji uzależnienie od narkotyków) od tzw. mediów społecznościowych, głównie Facebook'a, Twitter'a i Instagram'a. Zaś strzykawką dozującą dawki, czyli skutecznym narzędziem dystrybucji tego powszechnego narkotyku stały się smartfony.
2. W audycji padają nie tylko przerażające dowody tego uzależnienia. które rozwija się globalnie i w zupełnie niespotykanej historycznie skali – sam Facebook ma prawie 3 miliardy użytkowników – ale także występują w niej sami przedstawiciele ciał zarządczych mediów społecznościowych odpowiedzialni w nich za kreatywność, czyli w istocie wymyślanie i wdrażanie technik manipulacji, którymi media te posługują się już totalnie. Ich wypowiedzi były szokujące.
3. *Chodzi o to aby naszemu użytkownikowi zając jak najwięcej czasu* – mówi jeden z nich, a wiec nie chodzi Czytelniku, a zarazem konsumencie, obrazków mediów społecznościowych, bynajmniej abyś zmądrzał, abyś się coś istnego dowiedział się, czegoś istnego nauczył, ale abyś oddal swój czas, bo czas jak wiadomo to pieniądz, w tym wypadku zarabiany nie przez użytkownika, ale administratora.
4. Jak dowiadujemy się dalej z audycji w BBC, to aby tego Twojego czasu zająć jak najwięcej, czyli aby Twój czas w istocie kraść w nieskończoność i w sposób niepostrzeżony dla Ciebie, stosuje się wyrafinowane techniki eliminujące odruchy samoobronne, czyli sygnały wysyłane przez zdrowy rozsadek, czyli Twój rozum. Zarządzający mediami społecznościowym bynajmniej tego nie ukrywają. Potwierdza to kolejny rozmówca w audycji pracujący dla FB. – *Tak konstruujemy wyświetlanie stron oraz ich przewijanie z informacjami w smartfonie, aby rozum nie nadążał za kolejnymi obrazkami*… – mówi z głębokim przekonaniem… Palce pracują zatem szybciej, aniżeli refleksja nad tym, co oglądamy, to zdaniem, tegoż przedstawiciela FB, wprowadza pożądany automatyzm i konieczność przewijania stron dalej i dalej aż w „nieskończoność"… bo strony w praktyce w przewijarce się nie kończą…
5. Techniki manipulacji zwane uczenie inżynierią społeczną, zastosowano w każdym szczegółowym elemencie edycyjnym wielkich mediów społecznościowych – wielkich zasięgiem i skalą oszustwa, a nie skalą realizowanego dobra. W każdym – od kreacji wizerunkowej, poprzez kształt znaku lajku, po kolorystykę z dominacją koloru czerwonego, jako koloru najbardziej skutecznego manipulacyjnie wśród wszystkich barw… zatem chodzi w tym wszystkim o całkowite uzależnienie, tak jak dilerowi narkotyków chodzi o wzrost ilości uzależnionych
6. Jak wynika z przytoczonych wyżej i to tylko niektórych zamieszczonych w audycji BBC wypowiedzi sami twórcy tych mediów i ich sposobu ich działania doskonale zdają sobie sprawę z uzależniającego charakteru towaru, który oferują ludzkości. Dlatego na osobisty, całkiem prywatny użytek, unikają zaprojektowanych przez siebie dla innych ludzi elementów, które narażałyby ich na uzależnienie. Pomijając że nie siedzą w smartfonie (badania wykazały ze nastolatki sprawdzają wiadomości w telefonie średnio 90-razy dziennie), ale np. ich osobiste smartfony skonfigurowane są monochromatycznie, aby uniknąć oddziaływania manipulacyjnego kolorami, na które jednocześnie wystawiają znaczna część ludzkości! ... i przyznają to otwarcie przed kamerami dziennikarza BBC!!!
7. We wspomnianej audycji było też o tragediach jakie uzależnienie od błyskającego ekranu powoduje zwłaszcza wśród dzieci i młodzieży…, ale to trzeba zobaczyć samemu. Oczywiście samo utyskiwanie nic nie da, ale trzeba poutyskiwać, aby zacząć dawać dobry przykład, aby biorąc do ręki telefon pytać siebie: *po co tam zaglądam*? Piszący te słowa już kilka lat temu świadomie zrezygnował z posiadania smartfonu, spostrzegłszy go, jako zagrożenie dla osobistej wolności. Zapewniam, że funkcjonuję od tego czasu ze zwykłym telefonem, bez dostępu do internetu, funkcjonuję bez żadnej realnej szkody dla mojej orientacji w świecie, dla relacji towarzyskich i nawet dla prowadzenia biznesu, czy aktywności zawodowej. Tym samym to Ja kontroluję telefon, a nie telefon więzi mnie, to jak zaglądam do internetu, kiedy chce i potrzebuje siadając przed komputerem, a nie internet zasiada w mojej głowie 24h przeganiając jak intruza moje osobiste refleksje…
8. Póki decydujemy to wszystko jest zatem kwestią naszych osobistych wyborów… jest oczywiście do czasu, gdy jeszcze potrafimy wybierać i nie wdrożono w nas „automatyzmu" – czyli tego, o czym marzą twórcy mediów społecznościowych i o czym otwarcie mówili w niedzielnej audycji BBC.

Marek Słomski

Świętowali w poniedziałek

Tegoroczne obchody Ogólnopolskiego Dnia Seniora, zorganizowane przez Dzienny Dom Senior+, miały wyjątkowy charakter: w Gryfińskim Domu Kultury odbyła się prezentacja działalności gryfińskiej jednostki, z interesującym programem edukacyjnym i artystycznym.

Pracownicy Seniora+, których w tym dniu na scenie reprezentował zastępca kierownika Tadeusz Wasilewski, przedstawili zebranym gościom całokształt niezwykle cennej dla naszej społeczności działalności jednostki. O jej ważnej roli, jak i wszystkich działaniach Gminy Gryfino adresowanych do seniorów, opowiedział także obecny na wydarzeniu wiceburmistrz Paweł Nikitiński.

Barwnie i ciekawie problematykę współczesnych wyzwań technologii cyfrowej oraz roli uczuć w jesieni życia seniorów przedstawiły dr Katarzyna Seredyńska i psycholożka Maja Wencierska.

Zaś w dobry nastrój wprowadziły seniorów występy muzyczne Tadka Wasilewskiego, Łukasza Tokarskiego i zespołu Ad Hoc, wystawa twórczości artystycznej oraz słodki poczęstunek serwowany w ramach urządzonej na tę okazję w GDK kafeterii.

Wszystkim Seniorom raz jeszcze życzymy - duuużo zdrowia! *Dost.*

eprasa.pl 381ae89fbd

Dodatkowe środki dla 10 ZAZ-ów

Dotacje jeszcze w tym roku

Dobre wiadomości dla pracowników Zakładów Aktywności Zawodowej. Jeszcze w tym roku placówki otrzymają dodatkowe środki. W Zachodniopomorskiem mowa o kwocie 706 tys. zł.

l W listopadzie, Państwowy Fundusz Rehabilitacji Osób Niepełnosprawnych, na podstawie zmienionego rozporządzenia w sprawie algorytmu przekazywania środków samorządom wojewódzkim i powiatowym, dokonał nowego podziału. Zwiększeniu uległa kwota na dofinansowanie kosztów rocznego pobytu jednej osoby niepełnosprawnej zaliczonej do znacznego lub umiarkowanego stopnia niepełnosprawności zatrudnionej w zakładzie aktywności zawodowej. W 2022 r. będzie wyższa o tysiąc złotych. – To dla naszego województwa oznacza dodatkową kwotę w wysokości 706 tys. zł do rozdysponowania pomiędzy Zakłady Aktywności Zawodowej – mówi Dorota Rybarska-Jarosz, dyrektor ROPS w Urzędzie Marszałkowskim.

W województwie zachodniopomorskim działania 10 ZAZ-ów, w których pracuje 706 osób z niepełnosprawnościami. Wysokość dodatkowych środków dla poszczególnych zakładów zależeć będzie od liczby zatrudnionych osób z niepełnosprawnościami, co oznacza, że planowane dodatkowe środki będą wynosiły:

Zakład Aktywności Zawodowej Centralna Kuchnia w Stargardzie – liczba OzN – 82, kwota dotacji 82 tys. zł;

Zakład Aktywności Zawodowej w Kołobrzegu – liczba OzN – 50, kwota dotacji 50 tys. zł;

Zakład Aktywności Zawodowej w Kamieniu Pom. – liczba OzN – 61; kwota dotacji 61 tys. zł;

Międzygminny Zakład Aktywności Zawodowej w Dobrej – liczba OzN – 175;

kwota dotacji 175 tys. zł;

Powiatowy Zakład Aktywności Zawodowej w Gryfinie – liczba OzN – 40; kwota dotacji 40 tys. zł;

Powiatowy Zakład Aktywności Zawodowej w Wałczu – liczba OzN – 63; kwota dotacji 63 tys. zł;

Zakład Aktywności Zawodowej w Goleniowie – liczba OzN – 127; kwota dotacji 127 tys. zł;

Zakład Aktywności Zawodowej w Juchowie – liczba OzN – 50; kwota dotacji 50 tys. zł;

Zakład Aktywności Zawodowej w Karlinie – liczba OzN – 25; kwota dotacji 25 tys. zł;

Zakład Aktywności Zawodowej „Szansa" Choszcznie – liczba OzN – 33, kwota dotacji 33 tys. zł

Dodatkowe środki będą przyznawane na podstawie złożonych przez ZAZ-y wniosków, na koszty związane z bieżącą działalnością ZAZ i zdiagnozowanymi potrzebami.

W roku 2022 Samorząd Województwa Zachodniopomorskiego z PFRON otrzymał w sumie 23 912 497 zł. W kwocie tej środki na działanie zakładów aktywności zawodowej wynoszą ponad 20 mln zł.

Uchwała zwiększająca dofinansowanie została podjęta przez Sejmik Województwa Zachodniopomorskiego 16 listopada 2022 r. *dost.*

Komunikat Burmistrza Miasta i Gminy Gryfino w sprawie przyjmowania wniosków o wydanie zaświadczenia o zakupie preferencyjnym węgla dla gospodarstw domowych.

1. Informuję, że na mocy ustawy z dnia 27 października 2022r. o zakupie preferencyjnym paliwa stałego dla gospodarstw domowych oraz rozporządzenia ministra aktywów państwowych z dnia 2 listopada 2022 r. w sprawie ilości paliwa stałego dostępnej dla jednego gospodarstwa domowego w ramach zakupu preferencyjnego, Gmina Gryfino umożliwi mieszkańcom zakup tańszego węgla po cenie nie wyższej niż 2000 złotych brutto za tonę.

Ilość paliwa stałego dostępna dla jednego gospodarstwa domowego w ramach zakupu preferencyjnego wynosi 1500 kg do dnia 31 grudnia 2022 r. oraz 1500 kg od dnia 1 stycznia 2023 r.

Sprzedaż węgla obsługiwać będzie Przedsiębiorstwo Usług Komunalnych w Gryfinie Sp. z o.o.

2. Wnioski o wydanie zaświadczenia o zakupie preferencyjnym paliwa stałego dla gospodarstw domowych będzie można pobrać od dnia **10.11.2022 r.** w następujących punktach:

1) W biurach obsługi interesanta:

- Ośrodka Pomocy Społecznej: ul. Łużycka 12 oraz ul. Sprzymierzonych 8A, Gryfino,
- Urzędu Miasta i Gminy w Gryfinie: ul. 1 Maja 16, Gryfino,
- Przedsiębiorstwa Usług Komunalnych: ul. Szczecińska 5, Gryfino.

2) Na stronach internetowych: **ops.gryfino.pl, bip.gryfino.pl, pukgryfino.pl.**

3. Wypełniony wniosek należy złożyć osobiście lub za pośrednictwem poczty na adres Ośrodka Pomocy Społecznej: ul. Sprzymierzonych 8A, 74-100 Gryfino.

4. W ciągu 14 dni od złożenia wniosku zostanie wydane zaświadczenie uprawniające do zakupu węgla po cenie preferencyjnej. Odbiór zaświadczenia, w zależności od formy wskazanej przez mieszkańca we wniosku, odbędzie się za pośrednictwem tradycyjnej poczty lub osobiście w siedzibie OPS przy ul. Sprzymierzonych 8A.

5. Zakup węgla będzie możliwy w Przedsiębiorstwie Usług Komunalnych Sp. z o.o. w Gryfinie na podstawie okazanego zaświadczenia. Szczegóły dotyczące procedury zakupu w postaci instrukcji dla klienta dostępne będą w Biurze Obsługi Klienta PUK (ul. Szczecińska 5, Gryfino, tel. 91 416 30 51 w. 154) oraz na stronie internetowej **pukgryfino.pl**.

Z upoważnienia Burmistrza Miasta i Gminy Gryfino
Zastępca Burmistrza
Paweł Nikitiński

WÓJT GMINY WIDUCHOWA i n f o r m u j e

że na tablicy ogłoszeń Urzędu Gminy Widuchowa został wywieszony wykaz do wydzierżawienia w ramach kontynuacji dzierżawy tej samej nieruchomości z tym samym dzierżawcą niżej opisanych nieruchomości położonych w obrębie Widuchowa 2:
- część działki nr 153/1 o pow. 351 m² z przeznaczeniem na cel rolny;
- część działki nr 153/1 o pow. 260 m² z przeznaczeniem na cel rolny;
- część działki nr 153/1 o pow. 235 m² z przeznaczeniem na cel rolny;
- część działki nr 153/1 o pow. 164 m² z przeznaczeniem na cel rolny;
- część działki nr 153/1 o pow. 27 m² z przeznaczeniem pod budynkiem gospodarczym;
- część działki nr 153/1 o pow. 12 m² z przeznaczeniem pod budynkiem gospodarczym;
- część działki nr 649/1 o pow. 101 m² z przeznaczeniem na cele pozostałe.

Szczegółowe informacje o nieruchomościach do wydzierżawienia można uzyskać w siedzibie Urzędu Gminy Widuchowa, ul. Grunwaldzka 8 pokój nr 14, tel. 091 416-72-55 wew. 28 oraz stronie internetowej www.bip.widuchowa.pl.

Upadłość konsumencka
Masz długi, których nie możesz spłacić, nie prowadzisz działalności, nie masz majątku.
Pomogę zgłosić upadłość.
Konsultacje darmowe
Tel. 669 681 080,
www.szczecin-syndyk.pl
restrukturyzacjakonsumenta@gmail.com

MALOWANIE, TAPETOWANIE
mieszkań i biur
Solidnie, na czas • Dbam o czystość
731 556 321

Burmistrz Miasta i Gminy Gryfino Informuje że na tablicy ogłoszeń Urzędu Miasta i Gminy w Gryfinie oraz na stronie internetowej Biuletynu Informacji Publicznej (www.bip.gryfino.pl), podano do publicznej wiadomości na okres 21 dni: **Wykaz NR 50/2022 obejmujący nieruchomość gruntową oznaczoną nr działki 459/6, położoną w obrębie ewidencyjnym nr 2 m. Gryfino, stanowiącą własność Gminy Gryfino, przeznaczoną do sprzedaży w trybie przetargu ustnego nieograniczonego.** Szczegółowych informacji na ww. temat udziela Wydział Działalności Gospodarczej, Rolnictwa i Gospodarki Nieruchomościami UMiG w Gryfinie (ul. Parkowa 3, budynek Banku Pekao S.A., II piętro), tel. 91 416 20 11 wew. 413.

Pokój do wynajęcia osobie *na emeryturze, rencie.* Aktualne. Kontakt: 691 057 180

KUPIĘ KAŻDE AUTO za gotówkę 665 708 544

Chcesz dać ogłoszenie - reklamę w gazecie
na powiatach: goleniowskim, gryfińskim, łobeskim, stargardzkim
zadzwoń: 506 638 789, 91 392 21 65, napisz: karolinasb@djmedia.pl

eprasa.pl 381ae89fbd

Zarząd Powiatu w Gryfinie
ogłasza otwarty konkurs ofert na prowadzenie
Domu Pomocy Społecznej
w Dębcach i w Trzcińsku-Zdroju
oraz nabór kandydatów
na członków komisji konkursowej

Pełną treść ogłoszenia można pobrać na stronie internetowej PCPR w Gryfinie www.pcpr-gryfino.pl lub na stronie BIP-u Powiatu Gryfińskiego www.bip.gryfino.powiat.pl

Termin składania ofert do dnia 07.12.2022 r. do godziny 10.00

Termin składania deklaracji uczestnictwa w pracach komisji konkursowej do dnia 25.11.2022 r.

Przewodniczący Zarządu Powiatu
Wojciech Konarski

Szukam pracy jako opiekunka
do dziecka lub dzieci na terenie Chojny
Tel. 660 974 992

KUPIĘ ciągnik
URSUS ZETOR MTZ
lub inne,
może być do remontu.
Tel. 782 655 123
669 653 515

USŁUGI REMONTOWO-BUDOWLANE
wykończenia wnętrz, szpachlowanie, malowanie, ścianki działowe z płyty GK, sufity podwieszane, terakota, ceramika oraz panele podłogowe
576 314 405

Zatrudnię kierowców C+E
systemy pracy: 3x1, 2x1 oraz system weekendowy (wyjazd ze Szczecina do Niemiec)
Tel. 609 493 989

TRANSPORT wywrotką
do 3 ton oraz betonomieszarka 9m³.
Beton, piaski, kruszywa, czarnoziem, nawozy w tym obornik.
Tel: 575 830 815

Steklno, sprzedam działkę rolną
o powierzchni 5801 m2 wraz z udziałem w drugiej działce zapewniającej dostęp do drogi publicznej. Idealne miejsce na odpoczynek, z dala od zgiełku, do jeziora kilkaset metrów. Piękne zachody słońca gratis. Cena 19 zł/m².
Zapraszam do oglądania.
Tel. 531 446 193

KUPIĘ przyczepę
leśną samozaładowczą
(Palms farma lub inne),
ładowarkę teleskopową
oraz **rozsiewacz wapna RCW.**
Może być do remontu.
Tel. 782 655 123
669 653 515

Sprzedam działkę budowlaną
uzbrojoną, 900 m² • **GRYFINO ul. Pogodna**
tel. 664 560 078

Sprzedam atrakcyjną działkę 70 arów
dla dewelopera domów jednorodzinnych w Mieszkowicach
601 707 573

Agro-BusinessTrade SP. Z O.O.

POSZUKUJE
KIEROWCÓW KAT. C+E

WYMAGANIA:
- aktualne prawo jazdy kategorii C+E
- świadectwo kwalifikacji zawodowej
- aktualne orzeczenie psychologiczne
- cyfrowa karty kierowcy

OFERUJEMY:
- **wynagrodzenie 6 500 zł netto**
- transport własny (zboża), naczepy, wywrotki
- praca w systemie tygodniowym (PL, DE)

TELEFON: +48 785 300 102 • +48 603 129 069
MIESZKOWO 10 • 72-130 Maszewo
e-mail : **biuro@agro-business.pl**

OGŁOSZENIA DROBNE

91 40 45 014
kontakt.7dnigryfina@gmail.com

Cena 1 zł za słowo - NIERUCHOMOŚCI
70 gr za słowo - pozostałe działy

Możliwość edycji na terenie powiatu goleniowskiego, łobeskiego, stargardzkiego

NIERUCHOMOŚCI

- Mieszkowice - działka pod zabudowę 70 ar. Tel. 601 707 573

PRACA

- Składam szafy, garderoby „IKEA". Tel. 665 18 44 88
- Firma transportowa Lucas z siedzibą koło Płot zatrudni kierowców C+E w ruchu międzynarodowym na ciągniki siodłowe z naczepą firanką, system 2/1 lub inny. Oferujemy kierunki zachodniej Europy oraz kraje Skandynawii. Atrakcyjne wynagrodzenie, składki rozliczane wg zachodnich stawek godzinowych, wyjazdy z Płot. Tel. 508 269 905

ROLNICTWO

- Sprzedam bardzo tanio owce. Tel. 606 627 718

DYŻURY APTEK

Apteka DOZ Gryfińska ul. Piastów 10a	18.11
Apteka Puls Muszkieter ul. 9 Maja 14	**19.11**
Apteka DOZ dyżur ul. 11 Listopada 16F	**20.11**
Apteka Dr. Max ul. B. Chrobrego 30-38	21.11
Apteka Cef@rm 36,6 ul. Grunwaldzka 6	22.11
Apteka Centrum Zdrowia ul. Niepodległości 28	23.11
Apteka Gemini ul. 1 Maja 15g	24.11

Dyżur nocny trwa od godz. 19.00 do godz. 8.00 dnia następnego.
Dyżur w dni świąteczne trwa od godz. 8.00 do godz. 8.00 dnia następnego.
- zaznaczono weekendy i dni ustawowo wolne od pracy

PUP INFORMUJE 7

URZĄD PRACY

POWIATOWY URZĄD PRACY W GRYFINIE DYSPONUJE NASTĘPUJĄCYMI OFERTAMI PRACY:

1. Agent ochrony – praca Tywica
2. Dekarz- praca Babinek, u klienta
3. Doradca rolniczy – praca Banie
4. Elektryk/mechanik utrzymania ruchu
5. Kasjer- sprzedawca – praca Banie
6. Kasjer sprzedawca- praca Lubanowo,Swobnica (orzeczenie o niepełnosprawności)
7. Kierownik odlewni- praca Gryfino
8. Listonosz pieszy-praca Gryfino
9. Listonosz samochodowy- praca Gryfino
10. Nauczyciel języka angielskiego – praca Gryfino
11. Oczyszczacz odlewów – praca Gryfino
12. Operator CNC- praca Daleszewo
13. Opiekun/opiekunka- praca Dębce
14. Pielęgniarka medycyny szkolnej- praca Gryfino
15. Pomocnik cukiernika- praca Gryfino
16. Pracownik ds. obsługi fermy- praca Stare Czarnowo
17. Psycholog- praca Gryfino
18. Salowa- praca Gryfino
19. Sprzedawca- praca Gryfino
20. Sprzedawca-Kasjer – praca Gryfino, Swobnica, Lubanowo
21. Szpachlarz- praca Babinek, u klienta
22. Technik, inżynier budownictwa – praca Gryfino

7 DNI GRYFINA

Redakcja nie zwraca materiałów niezamówionych, nie odpowiada za treść ogłoszeń, listów oraz zastrzega sobie prawo do adiustacji i zmiany tytułów. Listy anonimowe nie są rozpatrywane, dane nadawcy można zastrzec do wiadomości redakcji

ADRES REDAKCJI: ul. Asnyka 31 , 74-101 Gryfino
TEL. 91 404 50 14, fax 91 404 10 14
E-MAIL: rkwapisz.7dnigryfina@gmail.com, **WWW:** 7dnigryfina.pl
WYDAWNICTWO: DJ Media sp. z o.o.

Jeśli byłeś świadkiem ciekawego wydarzenia...
Zadzwoń lub napisz!
kontakt.7dnigryfina@gmail.com
nr do interwencji 502 552 908

Nowe 7 Dni Gryfina

REDAKTOR NACZELNY: Ryszard Kwapisz
DYREKTOR WYDAWNICZY: Piotr Słomski
ZESPÓŁ: Monika Dudkiewicz, Tamara Szymańska, Andrzej Szczepaniak Anna Pietras, Dariusz Jachno,
SKŁAD: Tomasz Tracz

eprasa.pl 381ae89fbd

Wyjątkowa biesiada w Pacholętach

Spotkania w Pacholętach są nie tylko wyjątkowe, ale różniące się od innych. Jest w nich nastrój z dalekich kresów. Kresów pachnących czeremchą i rozległymi polami. Czymś co było i już nie wróci. Atmosfera wielkiego patriotyzmu i miłości do ojczyzny, to dusza kresowiaków. To, co jeszcze tkwi w „tamtych" pokoleniach, pogubiło się już prawie wśród młodych. Niestety ani czas, ani świat nie stoją w miejscu, a nad Ukrainą spadają bomby i zawierusza się świat.

Każde spotkanie Dnia Niepodległości rozpoczyna się mszą święta odprawianą przez ks. Roberta Gołębiowskiego, po której zakończeniu obecni w kościele uformowanym korowodem z pocztami sztandarowymi udają się do świetlicy na biesiadowanie. Świetlica niewielka, a ludzi tłum. Atmosfera bardzo swojska. Uroczystość rozpoczyna ksiądz Robert i wójt Paweł Wróbel. Padają słowa o rocznicy, o ojczyźnie. Koncert zespołów zaczynają gospodarze - zespół „Macierzanka". Na scenie pojawia się sześciu akordeonistów. Pieśni i żołnierskie, patriotyczne i te drogie sercom Polaków.

To początek. Na scenie są już kolee zespoły – Gardnianki, Wełtynianki, Borzymianka oraz Emaranto, Dobrawa, Jutrzenka, Platerówki. Rozśpiewała się świetlica. Goście swojscy zaproszeni i nie zaproszeni, ale kresowa gościnność niczego nie sprawdza. Niestety ks. Robert zniknął, a on bywał duszą tych wszystkich biesiad. Pani Maria i „Macierzanki" uwijały się wśród gości dbając by nikt głodny nie wyszedł. A wśród gości tylu znajomych!

Kończąc biesiadę Zygmunt Rosiński i Stanisław Iliańczyk zagrali od ucha do ucha, a im gości ubywało - tym zabawa był przedniejsza. Już nie tylko śpiewali, ale i w tany ruszyli. Koło świetlicy coraz mniej samochodów, a nad Pacholętami ogromny księżyc.

Goście dziękują pani Marii, Macierzance i wszystkim organizatorom za wspólne świętowanie.

TS

Świąteczny koncert

Odzyskanie niepodległości to nie tylko wydarzenie wielkiej wagi, lecz również ogromnej radości. Wreszcie wolni!

Każda zbliżająca się rocznica wyzwolenia budzi do działania stowarzyszenia, placówki kulturalne i urzędy. Organizują spotkania, biesiady i koncerty. Gryfiński chór Res Musika - ożywiony duchem nowego dyrygenta, pani Iwony Wiśniewskiej-Salamon, zaprosił mieszkańców Gryfina 10-go listopada na wyjątkowy koncert do kościoła NNMP.

Wyjątkowy, bo różne pieśni "obijały się" się o mury starego kościoła. Piosenki ludowe, pieśni kościelne, patriotyczne i wojskowe. Bardzo znane i mniej znane. A wszystkie przeplatane humorem i słowem poważnym. Była również poezja, dotąd raczej nie słyszana. Rotę zaśpiewali wszyscy. Koncert zakończył się wielkimi brawami dla śpiewaków i wspaniałej pani dyrygent. Powiało coś jakby nowością. Ławki kościelne nie wypełniły się wprawdzie do ostatniego miejsca, ale zasłuchanych i zadowolonych melomanów było sporo.

Przy okazji prośba i apel do panów. Brakuje nam męskich głosów. Czekamy każdej środy o godz 17, telefony również mamy.

TS

eprasa.pl 381ae89fbd