Doktor Leszek Marek Krześniak:
Antygrypa

Nasi najmłodsi mieszkańcy

Policjant uratował 6-letniego chłopca

STR. 3

**Nr 6** (690)
**11 lutego 2025 r.**
ISSN 2083-960X
nr indeksu 279498
cena 4,00 zł (VAT 5%)

Numer w sprzedaży do 17 lutego 2025 r.

# TWÓJ eGarwolin.pl PORTAL INFORMACYJNY Głos

GAZETA POWIATU GARWOLIŃSKIEGO

## Czy będzie pozew?

Były kierownik ośrodka w Miętnem wyraził zdumienie wobec żądania przeprosin skierowanego do radnego Marcina Kobusa przez starostę Iwonę Kurowską

STR. 8

## W NUMERZE:

GM. GÓRZNO
Nowa książka o Górznie trafi do każdego domu STR. 2

POWIAT
Komisja rewizyjna skontroluje wydatki na promocję i strzelnicę w Miętnem STR. 4

GARWOLIN
W KPP odbyła się zbiórka związana ze zmianą na stanowisku komendanta powiatowego. Podinsp. Janusz Mularski, pożegnał się ze służbą STR. 6

GM. TROJANÓW
Gmina ogłosiła konkurs na stanowisko dyrektora Gminnego Ośrodka Kultury STR. 7

ŻELECHÓW
W spotkaniu noworocznym wzięło udział ponad stu lokalnych przedsiębiorców, a także przedstawiciele samorządu STR. 9

GARWOLIN
Rada miasta zwiększyła dodatki funkcyjne dla nauczycieli w szkołach i przedszkolach STR. 11

GM. ŁASKARZEW
Imponująca frekwencja i wyjątkowa atmosfera - Noworoczne Spotkanie w sali OSP Melanów STR. 12

ŻELECHÓW
Uczniowie Zespołu Szkół Ponadpodstawowych tradycyjną studniówką rozpoczęli odliczanie do matury STR. 13

MIESZKAŃCY:

# DROGA SIĘ ZAPADA

WÓJT:

# TO NIE JEST CZAS NA REMONTY

**Gdy pod ciężarem śmieciarki droga się zapadła, mieszkańcom Wilgi puściły nerwy. Obawiają się, że wkrótce nie będą mogli ani wyjechać ze swoich domów, ani do nich wrócić**

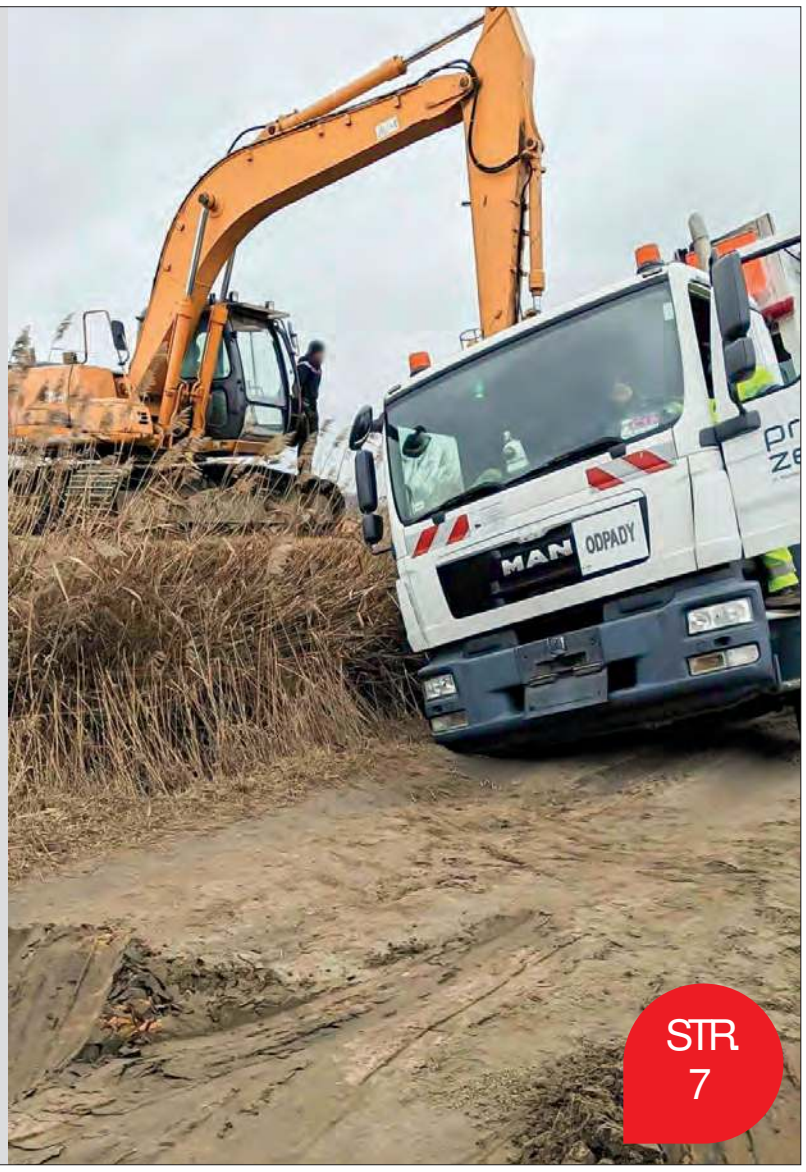


STR. 7

# Ciężarówka zderzyła się z fordem

W wyniku wypadku do szpitala trafiły dwie osoby, a na miejscu interweniował śmigłowiec Lotniczego Pogotowia Ratunkowego

Czytelniczka - Dziękujemy!

STR. 5

## Są pieniądze na rondo

Dzięki dofinansowaniu trzy samorządy otrzymały wsparcie na inwestycje drogowe. Środki pozwolą na realizację długo oczekiwanego ronda przy stacji Shell w Garwolinie

STR. 3

REWOLUCYJNY POMYSŁ RADNEGO

## Energia geotermalna szansą dla gminy?

Radny Karol Bogusz jest przekonany, że przyszłość gminy Borowie może opierać się na energii geotermalnej. Podczas styczniowej sesji próbował przekonać do tej koncepcji innych radnych oraz wójta

STR. 9

## KOSZ ŻYCZEŃ

DLA
**Stanisławy Kałaski**
z okazji Walentynek

Żadne słowa nie oddadzą tego, kim dla mnie jesteś. Nikt nie zrobił dla mnie tyle, ile Ty dla mnie uczyniłaś. Jesteś dla mnie skarbem, który rozjaśnia wszystkie szare dni. Zawsze jesteś przy mnie, gdy Ciebie potrzebuję. Dziękuję Ci za to, że już od tylu lat znosisz moje humory i przepraszam za wszystkie przykre słowa. Gdyby można było, to chciałbym wymazać je z Twojej pamięci. Jesteś moim aniołem stróżem. Z Tobą życie jest piękne!
Żonie Stanisławie za wspólne przeżycie 55 lat w małżeństwie - mąż Wincenty ze Sławin

# PETYCJE ZASADNE, ALE...

**Rada powiatu uznała trzy petycje mieszkańców dotyczące budowy chodników przy drodze powiatowej za zasługujące na uwzględnienie. Ich realizacja będzie jednak uzależniona od kilku czynników**

Jesienią ubiegłego roku do przewodniczącego rady powiatu wpłynęły trzy petycje dotyczące tej samej drogi powiatowej z Garwolina do Żelechowa. Pierwszą złożył sołtys wsi Nowy Goniwilk, wnioskując o budowę chodnika w swojej miejscowości. Drugą przygotowali mieszkańcy Górzna oraz radna, domagając się budowy chodnika przy ul. Józefa Piłsudskiego w Górznie. Autorem trzeciej byli mieszkańcy Samorządek Kolonii oraz Samorządek, którzy również apelowali o budowę chodnika.
W styczniu petycje trafiły pod obrady komisji skarg, wniosków i petycji. Po zapoznaniu się z opinią Powiatowego Zarządu Dróg w Garwolinie oraz zarządu powiatu komisja uznała je za zasadne. Podczas sesji 29 stycznia rada podzieliła to stanowisko.

### CHODNIK W NOWYM GONIWILKU - MOŻLIWY, ALE POD WARUNKIEM

Budowa chodnika w Nowym Goniwilku jest uzależniona od możliwości finansowych powiatu, uwarunkowań technicznych i technologicznych oraz współpracy z samorządem miasta i gminy Żelechów. Szacunkowy koszt inwestycji wynosi około 1,5 mln zł, dlatego jej realizacja będzie możliwa jedynie przy wsparciu programów rządowych.
Alternatywnie rozważane jest współfinansowanie zadania przez samorząd Żelechowa w proporcji 50/50, co jednak wiązałoby się z ograniczeniem innych inwestycji powiatowych na terenie miasta i gminy.

### GÓRZNO I SAMORZĄDKI - SYTUACJA PODOBNA

W przypadku dwóch kolejnych lokalizacji rada powiatu wydała podobne uzasadnienie. Przypomniano, że w 2024 roku rozpoczęła się przebudowa drogi powiatowej z Garwolina do Żelechowa, której łączny koszt przekracza 23 mln zł.
Uwzględnienie budowy chodników w planach inwestycyjnych będzie zależało od dostępnych programów rządowych. Jeśli pojawią się możliwości dofinansowania, zarząd powiatu - po konsultacjach z samorządem Górzna - przeanalizuje możliwości finansowe realizacji inwestycji i ewentualnie złoży wniosek o wsparcie.

**JS**

# Nowa książka o Górznie trafi do każdego domu

**Historia, teraźniejszość i codzienne życie mieszkańców - to wszystko znajdzie się w nowej publikacji poświęconej gminie Górzno**

Książka, wzbogacona licznymi zdjęciami, obejmuje wszystkie sołectwa i trafi do każdego gospodarstwa domowego.
Autorem publikacji jest **Przemysław Piątkowski**. Jak zaznacza wójt **Waldemar Sabak**, książka ma inny charakter niż wcześniejsza publikacja z 2015 roku, która koncentrowała się głównie na historii.
- *W pierwszej części nowego wydawnictwa przedstawiono nie tylko rys historyczny, ale także dziedzictwo materialne, szkolnictwo oraz walory przyrodnicze gminy. Druga część poświęcona jest teraźniejszości - wydarzeniom kulturalnym, sportowym oraz uroczystościom religijno-patriotycznym. Trzecia część to opis poszczególnych sołectw i ich aktywności* - wyjaśnia wójt.
W publikacji znalazło się również wiele fotografii, dokumentujących zarówno ciekawe miejsca na terenie gminy, jak i ważne uroczystości.

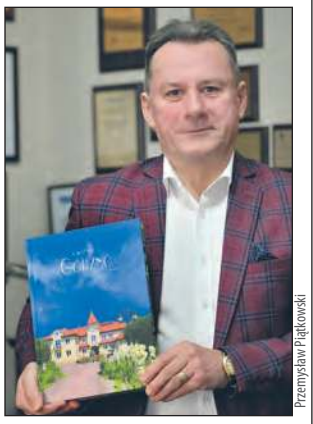

Przemysław Piątkowski

Książka zostanie dostarczona do wszystkich gospodarstw domowych przez sołtysów. - Zależy nam, aby w pierwszej kolejności otrzymali ją nasi mieszkańcy - mówi wójt Waldemar Sabak

### NAJPIERW MIESZKAŃCY, POTEM PROMOCJA NA ZEWNĄTRZ

Książka zostanie dostarczona do wszystkich gospodarstw domowych przez sołtysów.
- *Zależy nam, aby w pierwszej kolejności otrzymali ją nasi mieszkańcy. Następnie, w miarę możliwości, będziemy promować gminę na zewnątrz, przekazując egzemplarze instytucjom kultury, bibliotekom, a w dalszej kolejności osobom prywatnym* - zapowiada Waldemar Sabak.

**JS**

# Modernizacja oczyszczalni pochłonęła 13 mln zł

**Pod koniec 2024 roku zakończyła się rozbudowa oczyszczalni ścieków w Celejowie (gm. Wilga)**

Koszt inwestycji wyniósł ponad 13 mln zł, a jej celem było zwiększenie wydajności oraz unowocześnienie istniejących obiektów.
Projekt objął budowę nowych elementów infrastruktury oraz modernizację już istniejących. Dzięki inwestycji przepustowość oczyszczalni zwiększyła się ponad dwukrotnie - ze 110 do 260 m3 ścieków na dobę. W ramach rozbudowy powstały m.in. nowa pompownia, reaktor biologiczny, punkt zlewny ścieków dowożonych oraz zbiorniki osadu. Zmodernizowano również budynek socjalno-techniczny, reaktor biologiczny oraz systemy oczyszczania ścieków.
Na realizację projektu gmina pozyskała wsparcie finansowe - 5 mln zł pochodziło z Programu Rozwoju Obszarów Wiejskich, a prawie 5,7 mln zł to pożyczka z Wojewódzkiego Funduszu Ochrony Środowiska i Gospodarki Wodnej w Warszawie. Pozostałą kwotę, ponad 2,4 mln zł, gmina pokryła z własnych środków.
Władze samorządowe podkreślają, że inwestycja została zrealizowana zgodnie z najwyższymi standardami i przyczyni się do poprawy gospodarki wodno-ściekowej w regionie.

**JS**

# Integrują się poprzez sztukę

**TROJANÓW** Koło Gospodyń Wiejskich kontynuuje tradycję organizowania wyjazdów kulturalnych dla swoich członków oraz chętnych mieszkańców. Tym razem, w sobotę 8 lutego, przewodnicząca koła zaproponowała wyjazd do Radomia na spektakl „Małżeństwo z kalendarza". Sztuka autorstwa Franciszka Bohomolca, w reżyserii Jarosława Tumidajskiego, to współczesna interpretacja XVIII-wiecznej komedii, która przypadła do gustu uczestnikom wyjazdu. - Bardzo nam się podobała. A podczas powrotu integrowaliśmy się poprzez wspólne śpiewanie. Na harmonii przygrywał bowiem zaprzyjaźniony z naszym kołem Mariusz Staręga - relacjonuje Anna Mądra, prezes KGW Trojanów (fot. KGW Trojanów)

# W tych miejscowościach nie będzie prądu

**PGE Dystrybucja informuje o planowanych wyłączeniach prądu na terenie naszego powiatu w najbliższym czasie**

**12 lutego: godz. 8:30-12:30**
» Korytnica od numeru 72 do 82, od numeru 102 do 109 oraz 120 i 125

**13 lutego: godz. 8:00-12:00**
» Dąbrowa-Kolonia od numeru 13 do 77

**13 lutego: godz. 11:00-14:30**
» Lewików

**17 lutego: godz. 8:30-13:30**
» Polewicz Stadnina

**18 lutego: godz. 8:30-13:30**
» Nowy Goniwilk od numeru 56 do 58
» Piastów od numeru 1 do 14

TWÓJ Głos
GAZETA POWIATU GARWOLIŃSKIEGO
eGarwolin.pl

**REDAGUJE ZESPÓŁ: Michał Gawryołek** - redaktor naczelny, tel. 505 049 181, e-mail: michal@twojglos.pl;
**Jarosław Staszczuk** - zastępcaca red. naczelnego, tel. 606 851 510, e-mail: staszczuk@twojglos.pl;
**Urszula Ruta** - tel. 514 180 801, e-mail: ula.ruta@egarwolin.pl;
**Tomasz Kępka** - tel. 511 192 743, e-mail: tomaszkepka@twojglos.pl;
**Andrzej Ciosek** - tel. 508 184 701; **Hubert Gawryołek** - 512 238 153
**DZIAŁ SPORTU: Mariusz Nastalski** - tel. 502 443 010, e-mail: sport@twojglos.pl
**WSPÓŁPRACUJĄ: podkom. Małgorzata Pychner** - oficer prasowy KPP w Garwolinie; **mł. bryg. Tomasz Biernacki** - p.o. komendanta powiatowego PSP w Garwolinie; **Nadleśnictwo Garwolin**; **Adam Zboina** - prezes Mazowieckiego Związku Hodowców i Producentów Trzody Chlewnej
**SKŁAD I ŁAMANIE: Marek Kurdziałek, Michał Gawryołek**
**WYDAWCA:** Firma Wydawnicza Michał Gawryołek, ul. Mazowiecka 22, 08-400 Garwolin
**DRUK:** Drukarnia AGORA w Warszawie, nakład 3356 egz.
**REDAKCJA: GARWOLIN:** ul. Mazowiecka 22, 08-400 Garwolin, tel. 500 413 026, e-mail: redakcja@twojglos.pl
**REKLAMĘ ZAMÓWISZ:**
tel. 503 993 383; e-mail: reklama@twojglos.pl, w biurze radekcji - Garwolin, ul. Mazowiecka 22

eprasa.pl 3834fdee4d

# SĄ PIENIĄDZE NA RONDO I MODERNIZACJĘ DRÓG

**Dzięki dofinansowaniu trzy samorządy otrzymały wsparcie na inwestycje drogowe. Środki pozwolą na realizację długo oczekiwanego ronda przy stacji Shell w Garwolinie, a także modernizację dróg w Kochowie i Pilawie**

Archiwum

Dzięki uzyskanej dotacji przy stacji Shell w Garwolinie powstanie nowe rondo, które zwiększy bezpieczeństwo w jednym z najbardziej kolizyjnych skrzyżowań w mieście

27 stycznia prezes Rady Ministrów zatwierdził listy projektów powiatowych i gminnych, które otrzymają dofinansowanie w ramach Rządowego Funduszu Rozwoju Dróg na 2025 rok. Wśród beneficjentów znalazło się miasto Garwolin, które pozyskało 1 856 678,12 zł - czyli 70% wartości inwestycji - na budowę ronda przy stacji paliw Shell.

To kolejne środki na realizację tego zadania, które wcześniej wsparł także samorząd Mazowsza. - *Warto było poczekać. Teraz przed nami procedura przetargowa, a długo oczekiwana inwestycja nabierze realnych kształtów* - podkreśla burmistrz **Marzena Świeczak**.

### PIENIĄDZE NA DROGI W KOCHOWIE I PILAWIE

Gmina Maciejowice otrzyma 883 366,16 zł na modernizację dwóch odcinków dróg: w Kochowie - 500 metrów drogi gminnej oraz 220 metrów drogi wewnętrznej.
Pilawa otrzymała 816 932,01 zł na remont ulicy Miodowej.
W obu przypadkach dofinansowanie również stanowi 70% wartości inwestycji.
Nie wszystkie zgłoszone projekty otrzymały finansowanie. Na liście rezerwowej znalazły się wnioski dotyczące:
- gminy Trojanów - przebudowa drogi w Dębówce i Życzynie,
- gminy Garwolin - modernizacja odcinka Lucin - Natalia,
- gminy Żelechów - remont ul. Henryka Sienkiewicza,
- powiatu garwolińskiego - drugi etap przebudowy drogi powiatowej w Celejowie i Wildze.

**JS**

# Policjant uratował 6-letniego chłopca

**Dzielnicowy, który prowadził spotkanie profilaktyczne w jednej ze szkół w gminie Wilga, uratował 6-letniego chłopca, który zadławił się jedzeniem i nie mógł oddychać**

Do dramatycznej sytuacji doszło kilka dni temu, tuż przed rozpoczęciem zajęć. Jeden z uczniów nagle zaczął się dusić. Okazało się, że połknięty pokarm zablokował mu drogi oddechowe. Chłopiec siniał i tracił oddech. Natychmiastową pomoc udzielił mu mł. asp. **Piotr Maśniak**, dzielnicowy gminy Wilga. Policjant błyskawicznie przystąpił do działań ratowniczych, które już po chwili przyniosły efekt - drożność dróg oddechowych została przywrócona. Po zdarzeniu funkcjonariusz skontaktował się z matką dziecka.
- *To zdarzenie pokazuje, jak realna jest sytuacja, w której ktoś w naszym otoczeniu może potrzebować pomocy. Wystarczy chwila nieuwagi, a nawet jedzenie może stać się zagrożeniem* - mówi podkom. **Małgorzata Pychner**, rzecznik prasowy Komendy Powiatowej Policji w Garwolinie.
- *W takich przypadkach liczy się natychmiastowa reakcja, opanowanie i fachowa pomoc. Dlatego policjanci już na etapie kursu podstawowego, a potem przez kolejne lata służby, uczestniczą w szkoleniach z kwalifikowanej pierwszej pomocy. Przykładem na to, jak ważna jest ta wiedza, jest sytuacja, której stawił czoło dzielnicowy* - dodaje rzeczniczka.

**m**

# Posiadał pornografię z małoletnią. Poszukuje go policja

**Funkcjonariusze Wydziału Poszukiwań i Identyfikacji Osób Komendy Wojewódzkiej Policji w Lublinie prowadzą poszukiwania 43-letniego Przemysława Piskora, ostatnio zameldowanego w Dęblinie**

KPP Ryki

Policja nie wyklucza, że poszukiwany może przebywać w powiecie garwolińskim, skąd pochodzi

Mężczyzna ukrywa się od marca 2024 roku. Sąd Rejonowy w Rykach wydał za nim list gończy w związku z wyrokiem skazującym go na dwa lata pozbawienia wolności za gromadzenie, posiadanie i przetwarzanie materiałów o treści pornograficznej z udziałem małoletniej poniżej 15. roku życia.
Policja nie wyklucza, że poszukiwany może przebywać w powiecie garwolińskim, skąd pochodzi.
**Dane poszukiwanego**
**Imię i nazwisko:** Przemysław Piskor
**Imię ojca:** Jan
**Imię matki:** Zofia
**Nazwisko panieńskie matki:** Pawlikowska
**Płeć:** mężczyzna
**Miejsce urodzenia:** Garwolin
**Data urodzenia:** 20 lutego 1982 r.
**Ostatnie miejsce zameldowania:** Dęblin, ul. Staszica 7/7
**Obywatelstwo:** polskie
Osoby, które posiadają jakiekolwiek informacje na temat miejsca pobytu Przemysława Piskora, proszone są o kontakt z:
- Wydziałem Poszukiwań i Identyfikacji Osób KWP w Lublinie - tel. 798 003 676
- najbliższą jednostką Policji
- numerem alarmowym 112
Policja zapewnia pełną anonimowość.

**m**

# 40-latek zatrzymany za kradzież alkoholu

**Policjanci zatrzymali 40-letniego mężczyznę, który został ujęty na gorącym uczynku podczas kradzieży alkoholu w jednym ze sklepów. Okazało się, że to nie jedyne przewinienie zatrzymanego**

Do zdarzenia doszło w sobotę, 1 lutego. O godz. 20:38 oficer dyżurny Komendy Powiatowej Policji w Garwolinie otrzymał zgłoszenie o kradzieży, do której doszło w jednym ze sklepów na terenie Łaskarzewa.
- *Na miejsce zostali skierowani policjanci z Posterunku Policji w Łaskarzewie. Funkcjonariusze ustalili, że 40-latek próbował wynieść ze sklepu butelkę wódki, którą schował do kieszeni. Był to jednak dopiero początek jego kłopotów* - informuje podkom. **Małgorzata Pychner**, rzecznik prasowy KPP w Garwolinie.

### NARKOTYKI PRZY ZATRZYMANYM

Podczas kontroli osobistej policjanci znaleźli przy mężczyźnie woreczki z białym proszkiem. Wstępne badania potwierdziły, że była to amfetamina.
40-latek został zatrzymany i trafił do policyjnej celi. Teraz odpowie nie tylko za kradzież, ale również za posiadanie substancji psychotropowych, za co grozi mu kara do trzech lat pozbawienia wolności.

**m**

# Zmiany w Radzie Społecznej SP ZOZ

**Nowe osoby pojawiły się w składzie Rady Społecznej SP ZOZ w Garwolinie**

Podczas sesji rady powiatu 29 stycznia wprowadzono zmiany w składzie Rady Społecznej SP ZOZ w Garwolinie. Cztery osoby dołączyły do tego gremium.
Początkowo zaproponowano jedynie **Halinę Poszytek** jako przedstawicielkę wojewody mazowieckiego. Jednak na wniosek klubu radnych Powiatowe Forum Samorządowe z dotychczasowego składu usunięto **Mirosława Walickiego** i **Monikę Ochnio**, a w ich miejsce do rady powołano **Sebastiana Kieliszka, Marcina Kobusa** oraz **Karolinę Jamnicką-Kondej**, która pełni funkcję przewodniczącej komisji zdrowia rady powiatu.
Po zmianach skład Rady Społecznej SP ZOZ przedstawia się następująco: **Iwona Kurowska, Maciej Kurowski, Marcin Jaroń, Krzysztof Ochnio, Norbert Wilbik, Dariusz Owczarczyk, Stefan Gora,** Halina Poszytek, Marcin Kobus, Sebastian Kieliszek i Karolina Jamnicka-Kondej.
Rada Społeczna SP ZOZ jest organem inicjującym i opiniodawczym powiatu garwolińskiego oraz organem doradczym dyrektora.

# Fałszywe alarmy bombowe w szkołach

**W pierwszym tygodniu ferii dwie szkoły na terenie powiatu otrzymały wiadomości o podłożeniu ładunków wybuchowych**

Informacje o rzekomym zagrożeniu wpłynęły 6 lutego. W treści wiadomości znajdowała się wzmianka o ładunkach zawierających niebezpieczny gaz, który miał zostać rozpylony w budynkach.
- *Dotychczas wpłynęły do nas dwa zgłoszenia ze szkół o otrzymanych wiadomościach dotyczących rzekomego podłożenia ładunków wybuchowych. Na miejsce każdej z placówek natychmiast skierowano odpowiednie służby* - informuje podkom. **Małgorzata Pychner**, asystent ds. prasowo-informacyjnych komendanta powiatowego policji.
Policjanci przeprowadzili standardowe procedury w tego typu sytuacjach. Obiekty zostały dokładnie sprawdzone przez specjalistów.
- *Alarmy okazały się fałszywe, a zgłoszenia miały charakter kaskadowy. Nie było konieczności ewakuowania osób* - dodaje rzeczniczka garwolińskiej policji.
Obecnie służby analizują zgłoszenia, aby ustalić ich źródło i sprawców fałszywego alarmu.

Sprzedaj.pl 38 Pln/m2

## Uciekał przed policją, schował się w zaroślach

**Policjanci prowadzili pościg za kierowcą citroena, który nie zatrzymał się do kontroli. Po przejechaniu kilku kilometrów mężczyzna porzucił auto i próbował ukryć się w zaroślach**

Do zdarzenia doszło w środę, 5 lutego, w Woli Koryckiej Dolnej (gm. Trojanów). Funkcjonariusze z Wydziału Ruchu Drogowego garwolińskiej komendy chcieli zatrzymać do kontroli citroena. Kierowca jednak zignorował sygnały świetlne i dźwiękowe, po czym podjął próbę ucieczki. Policjanci natychmiast rozpoczęli pościg.

Po kilkunastu minutach intensywnych działań funkcjonariusze odnaleźli porzucony samochód. Kierowca uciekł pieszo i ukrył się w pobliskich zaroślach, ale jego kryjówka szybko została namierzona. 36-latek został zatrzymany, a badanie alkomatem wykazało u niego ponad pół promila alkoholu w organizmie.

- *Mężczyzna trafił do policyjnego aresztu. Usłyszał zarzuty niezatrzymania się do kontroli drogowej oraz prowadzenia pojazdu w stanie nietrzeźwości. Może mu grozić kara nawet do 5 lat pozbawienia wolności* - informuje podkom. **Małgorzata Pychner**, rzecznik prasowy Komendy Powiatowej Policji w Garwolinie.

**m**

## Pijany kierowca zatrzymany w Nowym Pilczynie

**Policjanci z Posterunku Policji w Łaskarzewie zatrzymali nietrzeźwego kierowcę, który stwarzał zagrożenie na drodze**

Do zdarzenia doszło w środę, 5 lutego, około godziny 1:30. Funkcjonariusze patrolujący teren Nowego Pilczyna (gm. Łaskarzew) zatrzymali do kontroli kierowcę renault. Jak się okazało, 27-latek był pod wpływem alkoholu - badanie alkomatem wykazało ponad 1 promil. Policjanci natychmiast zatrzymali mu prawo jazdy. Teraz za swoje zachowanie odpowie przed sądem. Grozi mu kara do 3 lat pozbawienia wolności.

- *Eliminowanie z ruchu pijanych kierowców to jeden z priorytetów naszej pracy. Każde podejrzane zachowanie na drodze jest natychmiast sprawdzane przez funkcjonariuszy. Reagujemy również na zgłoszenia od innych uczestników ruchu, ponieważ bezpieczeństwo na drogach jest sprawą nas wszystkich* - podkreśla podkom. **Małgorzata Pychner**, rzecznik prasowy KPP w Garwolinie.

# SKONTROLUJĄ WYDATKI NA PROMOCJĘ I WIRTUALNĄ STRZELNICĘ

**Zamiast kontroli działalności Powiatowego Ośrodka Sportu i Zarządzania Lokalami w Miętnem oraz Powiatowego Centrum Pomocy Rodzinie, radni zdecydowali się sprawdzić wydatki na promocję powiatu oraz funkcjonowanie wirtualnej strzelnicy**

Podczas sesji rady powiatu (29 stycznia) poszerzono skład komisji rewizyjnej, co wpłynęło na zmianę układu sił - obecnie przewagę 4 do 3 ma opozycja. Przełożyło się to na modyfikację planu kontroli.

Nowy wiceprzewodniczący komisji, **Grzegorz Szymczak** (Powiatowe Forum Samorządowe), zaproponował usunięcie z harmonogramu dwóch punktów: kontroli działalności statutowej Powiatowego Ośrodka Sportu i Zarządzania Lokalami w Miętnem oraz Powiatowego Centrum Pomocy Rodzinie. W ich miejsce wnioskował o sprawdzenie funkcjonowania wirtualnej strzelnicy oraz analizę wydatków na promocję powiatu w okresie od maja 2024 do stycznia 2025 roku.

### POSTĘPOWANIE W PROKURATURZE

Radny **Norbert Wilbik** (klub PiS) oraz starosta **Iwona Kurowska** sprzeciwili się tym zmianom. - *Jest dla mnie nieprawdopodobne, że chcecie usunąć z planu kontroli dwa miejsca, gdzie taka kontrola jest po prostu potrzebna. W świetle tego, czym żyje opinia publiczna, powinniście chcieć wiedzieć, jaki jest faktyczny stan ośrodka w Miętnem i PCPR* - argumentowała starosta.

Radny Szymczak odpowiedział, że sprawa ośrodka w Miętnem została skierowana do prokuratury, więc komisja nie powinna prowadzić równoległego postępowania. - *Nie czuję się na siłach, by badać tę sprawę jednocześnie z prokuraturą* - stwierdził. W związku z kontrowersjami złożył wniosek o przerwę na zebranie komisji rewizyjnej.

Z kolei **Marcin Jaroń** (PiS), były przewodniczący komisji rewizyjnej, nie rozumiał, dlaczego nagle zmieniono podejście do wcześniej uzgodnionych kontroli. - *Wygląda na to, że to efekt tego, co dzieje się ostatnio* - skomentował.

### ZAMIATANIE POD DYWAN?

Starosta Iwona Kurowska ostro skrytykowała decyzję o wykreśleniu punktów dotyczących Miętnego i PCPR. - *To wygląda jak próba zamiatania czegoś pod dywan. Próbujecie pewne rzeczy przykryć, zamiast je ujawnić. Naszym zadaniem jest eliminowanie nieprawidłowości, a wy zdejmujecie z planu kontroli instytucje, które pochłaniają publiczne pieniądze* - stwierdziła.

Radny **Stefan Gora** (PFS) podkreślił, że skoro rada czekała na wyniki prokuratury w sprawie skargi na dyrektora SP ZOZ, to podobnie powinna postąpić w przypadku Miętnego. - *Te dwa nowe punkty nie będą wymagały aż tak dużego nakładu pracy i łatwiej będzie je zrealizować* - zauważył.

Radny **Marcin Kobus** (PSL) przyznał, że bardziej interesuje go kontrola strzelnicy. - *Jestem radnym kolejną kadencję i do tej pory nie miałem okazji zapoznać się z tą inwestycją. Nie wiem, czy jest w pełni funkcjonalna, czy ktoś z niej korzysta* - mówił. - *Pani starosta potrafi żonglować słowami insynuując, że będziemy coś zamiatać pod dywan. Nie ma żadnego zamiatania. Wniosek jest w prokuraturze, więc nie jest rolą rady powiatu wchodzenie w buty prokuratury i kontrolowanie tego samego* - wyraził swoje zdanie radny.

### GŁOSOWANIE PRZESĄDZIŁO SPRAWĘ

Radny **Maciej Kurowski** skomentował, że sprawa Miętnego jest wykorzystywana politycznie. - *Były kierownik ośrodka jest przedstawiany jako pokrzywdzony, a opozycja próbuje obrzucić błotem starostę* - powiedział.

W dyskusji głos zabrali także **Marek Chciałowski** (PSL), przewodniczący komisji rewizyjnej, oraz wicestarosta **Mirosław Walicki**. - *Nie chcecie, żeby pewne rzeczy zostały ujawnione. Wszyscy wiemy, o co chodzi* - podsumowała starosta Kurowska.

Ostatecznie, po przerwie, rada stosunkiem głosów 12 do 11 zatwierdziła nowy plan kontroli na 2025 rok. Obejmuje on:

- kontrolę działalności Ośrodka Pomocy Dzieciom „Zielone Izdebno",
- funkcjonowanie wirtualnej strzelnicy w Miętnem,
- wydatki na promocję powiatu garwolińskiego (maj 2024 - styczeń 2025),
- realizację wybranych uchwał rady powiatu podjętych w 2024 roku.

**JS**

» O ZDROWIU

# Antygrypa

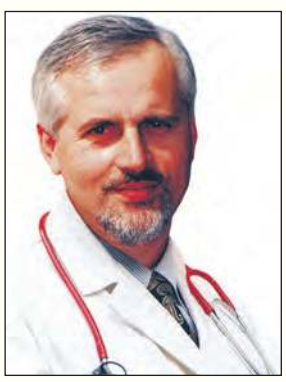

*Leszek Marek Krześniak, specjalista chorób wewnętrznych, absolwent Akademii Medycznej w Warszawie. Od ponad 30 lat prowadzi własny gabinet lekarski. Popularyzator wiedzy medycznej w mediach, autor audycji radiowych z cyklu "Minuta dla zdrowia", "Bądź zdrów", "Zioła na działce"*

**Kiedy nadchodzą wiosenne roztopy, zwykle obserwuje się wzrost zachorowań na infekcje dróg oddechowych, potocznie nazywane grypą. W tym roku nietypowa, łagodna zima sprawiła, że fala infekcji pojawiła się wcześniej niż zwykle**

Chorują nie tylko pojedyncze osoby, ale całe rodziny oraz skupiska ludzi - w miejscach pracy, w wojsku czy po spotkaniach towarzyskich. W niektórych przypadkach zakażenia przybierają nawet formę epidemii.

Najczęstszą przyczyną tych chorób są wirusy z grupy adenowirusów, choć zdarza się, że odpowiada za nie także wirus grypy.

Zakażenia te najczęściej objawiają się bólem gardła, wodnistym katarem, kilkudniową gorączką, osłabieniem oraz uczuciem „łamania w kościach". Wraz z postępem choroby może pojawić się kaszel. U niektórych osób, gdy wydzielina z nosa lub plwocina zmienia kolor na żółty lub zielony, może to świadczyć o przekształceniu się infekcji wirusowej w bakteryjną, z udziałem paciorkowców zieleniejących lub gronkowca złocistego.

Na infekcje te szczególnie narażone są osoby z osłabionym układem odporności lub te, które nie przestrzegały zasad higieny i zaraziły się od osób chorych. Wirusy, w tym również wirus grypy, przenoszone są głównie drogą kropelkową - podczas kichania i kaszlu - ale także przez kontakt rąk z wydzielinami z nosa zakażonych osób.

O stanie odporności organizmu decyduje skład mikroflory bakteryjnej jelit. Brak tzw. bakterii probiotycznych (pałeczek kwasu mlekowego) powoduje niedobór immunoglobuliny A, która znajduje się na powierzchni błon śluzowych i pełni ważną rolę w ochronie przed wnikaniem czynników chorobotwórczych do organizmu.

Aby uniknąć zakażenia drogą kropelkową, osoby chore - zarówno na początku infekcji, jak i w jej trakcie - powinny nosić półmaski ochronne wykonane ze specjalnej tkaniny zatrzymującej wirusy, np. ANTYGRYPA. Takie same środki ochrony dróg oddechowych powinny stosować osoby mające kontakt z zakażonymi. Dodatkowo, mycie rąk oraz używanie rzeczywiście jednorazowych chusteczek higienicznych to podstawowe działania zapobiegające przenoszeniu wirusów przez ręce.

W przypadku wystąpienia objawów infekcji bardzo pomocne jest stosowanie roślinnych antyoksydantów, takich jak wyciągi z owoców aceroli, niesłodzony sok z owoców dzikiej róży, aronii, malin, a także napary z kwiatów lipy oraz owoców i kwiatów czarnego bzu. U osób z gorączką regularne podawanie naturalnej witaminy C co pół godziny może znacząco przyspieszyć powrót do zdrowia. Skutecznym sposobem łagodzenia objawów są również kąpiele stóp w wodzie z dodatkiem soli, np. magnezowej.

Maseczki ANTYGRYPA można dodatkowo wykorzystać do inhalacji olejków eterycznych, zwłaszcza olejku z drzewa herbacianego, który wykazuje silne właściwości przeciwwirusowe. Korzystne działanie w trakcie infekcji wykazują także preparaty zawierające cynk.

Zaawansowana infekcja wymaga konsultacji lekarskiej, a w przypadku zakażeń bakteryjnych może być konieczne zastosowanie antybiotyków.

Podsumowując, jeśli często i łatwo się przeziębiasz, zadbaj o zdrowie jelit - warto przygotowywać domowy jogurt probiotyczny. Pamiętaj również o noszeniu maseczki, aby nie rozprzestrzeniać wirusa, używaniu jednorazowych chusteczek oraz regularnym myciu rąk. W przypadku zakażenia wirusem grypy kluczowe jest pozostanie w łóżku przez co najmniej kilka dni, aby organizm miał czas na regenerację.

**Leszek Marek Krześniak, www.drkrzesniak.pl**

eprasa.pl 3834fdee4d

# CIĘŻARÓWKA ZDERZYŁA SIĘ Z FORDEM. LĄDOWAŁ ŚMIGŁOWIEC LPR

**Na skrzyżowaniu w Gończycach doszło do groźnego zderzenia samochodu ciężarowego z osobowym fordem. W wyniku wypadku do szpitala trafiły dwie osoby, a na miejscu interweniował śmigłowiec Lotniczego Pogotowia Ratunkowego**

Czytelniczka

Na skrzyżowaniu w Gończycach doszło do groźnego zderzenia samochodu ciężarowego z osobowym fordem

Do zdarzenia doszło we wtorek, 4 lutego, tuż po godzinie 18.

- *Ze wstępnych ustaleń policjantów wynika, że 40-letni kierowca ciężarowego mercedesa z naczepą wjechał na skrzyżowanie z sygnalizacją świetlną, skręcając w lewo. Prawdopodobnie nie ustąpił pierwszeństwa przejazdu i zderzył się z nadjeżdżającym z przeciwnego kierunku fordem* - informuje podkom. **Małgorzata Pychner**, asystent ds. prasowo-informacyjnych Komendy Powiatowej Policji w Garwolinie.

W wyniku silnego zderzenia obrażeń doznały dwie osoby podróżujące fordem. 34-letni kierowca i 61-letnia pasażerka trafili do szpitala. Kobieta została przetransportowana śmigłowcem LPR.

Badania wykazały, że kierujący obydwoma pojazdami byli trzeźwi.

Okoliczności zdarzenia wyjaśnia Posterunek Policji w Sobolewie.

**ur**

## Trzech pijanych kierowców zatrzymanych. Jeden straci samochód

**Policjanci zatrzymali trzech kierowców, którzy prowadzili pod wpływem alkoholu. Wszyscy stracili prawo jazdy, a wobec jednego z nich wszczęto procedurę konfiskaty pojazdu**

Pierwszego z kierowców zatrzymano w sobotę, 1 lutego, przed godziną 16 na ulicy Kolejowej w Łaskarzewie. 33-letni kierowca citroena miał w organizmie 1,7 promila alkoholu.

Kilka godzin później, około godziny 23, dyżurny garwolińskiej komendy otrzymał zgłoszenie o podejrzanym kierowcy na jednej ze stacji paliw. Mężczyzna kupił kilka piw i odjechał, sprawiając wrażenie nietrzeźwego. Policjanci natychmiast ruszyli na miejsce i zatrzymali wskazany pojazd. Za kierownicą fiata siedział 34-latek, u którego alkomat wykazał 1,7 promila alkoholu. Wobec niego wdrożono procedurę konfiskaty samochodu.

Najbardziej nieodpowiedzialnym okazał się 39-latek, którego zatrzymano w niedzielę, 2 lutego, po godzinie 3 nad ranem w Wildze. Mężczyzna prowadził volkswagena, mając aż 3 promile alkoholu w organizmie.

### SUROWE KONSEKWENCJE

Wszyscy zatrzymani kierowcy stracili prawo jazdy i staną przed sądem. Grozi im do 3 lat pozbawienia wolności.

Policja ponownie apeluje o trzeźwość za kierownicą i przypomina, że każdy nietrzeźwy kierowca stanowi zagrożenie nie tylko dla siebie, ale i dla innych uczestników ruchu drogowego. Funkcjonariusze zachęcają także świadków do reagowania i zgłaszania podejrzanych sytuacji - szybka interwencja może zapobiec tragedii.

**m**

REKLAMA

Zakwaski
do JOGURTU DOMOWEGO

Zestawy:

2. Dla dzieci od 6 mies.
BIFIVIT x2, TWARÓG, ACIDOLAKT

4. Dla kobiet w ciąży i karmiących
JOGURT 2x, TWARÓG, PROBIO

5. Dla poprawy odporności
PROBIO, IMU, BIFIVIT, VITALAKT

6. Dla odchudzających się
ACIDOLAKT, FIT &SLIM, JOGURT, VITALAKT

7. Dla sportowców
JOGURT, KEFIR, TWARÓG, VITALAKT

8. Dla seniorów
ENTERO, JOGURT, KEFIR, TWARÓG

14. Dla odbudowy mikroflory
JOGURT, BIFIVIT, PROBIO, SIMBILAKT + L

*Zamówienia:* www. gama-tech.pl
www.jogurt-domowy.pl
tel. +48 600-58-99-79

## Zderzenie osobówki z radiowozem

**GM. ŁASKARZEW** Na szczęście nikomu nic się nie stało w wyniku kolizji samochodu osobowego z policyjnym radiowozem, do której doszło we wtorek (4 lutego) rano w miejscowości Zygmunty. Służby otrzymały zgłoszenie o kolizji o godzinie 9:43.

- *Na skrzyżowaniu kierująca renault zaczęła cofać i uderzyła w stojący za nią radiowóz* - informuje podkom. **Małgorzata Pychner**, asystent ds. prasowo-informacyjnych KPP w Garwolinie.

Na szczęście nikomu nic się nie stało. Kierująca została jedynie pouczona.

**ur**

## Wypadek na skrzyżowaniu. Dwie osoby w szpitalu

Czytelnik Piotr

**GARWOLIN** Dwie osoby trafiły do szpitala po zderzeniu dwóch samochodów osobowych na skrzyżowaniu. Do wypadku doszło we wtorek, 4 lutego. Służby otrzymały zgłoszenie o kolizji o godzinie 15:17. - Na miejscu wstępnie ustalono, że 77-letni kierowca fiata pandy, wyjeżdżając z ulicy Jana Pawła II, prawdopodobnie nie ustąpił pierwszeństwa podczas skrętu w lewo i zderzył się z peugeotem jadącym ulicą Sienkiewicza w kierunku ulicy Stacyjnej - informuje podkom. Małgorzata Pychner, asystent ds. prasowo-informacyjnych komendanta powiatowego policji w Garwolinie. W wyniku wypadku do szpitala trafiły dwie osoby - kierująca peugeotem oraz pasażerka fiata. Policjanci prowadzą dalsze czynności wyjaśniające.

eprasa.pl 3834

# ZMIANA NA STANOWISKU KOMENDANTA

**W Komendzie Powiatowej Policji w Garwolinie odbyła się uroczysta zbiórka związana ze zmianą na stanowisku komendanta powiatowego. Dotychczasowy szef jednostki, podinspektor Janusz Mularski, pożegnał się ze służbą, a jego obowiązki przejął młodszy inspektor Piotr Chromiński**

KPP Garwolin

Podinsp. Janusz Mularski (z prawej) od maja 2022 roku pełnił obowiązki komendanta powiatowego policji w Garwolinie, a 20 października został oficjalnie powołany na stanowisko. 4 lutego br. pożegnał się ze sztandarem KPP w Garwolinie. Jego miejsce zajął młodszy inspektor Piotr Chromiński (z lewej)

Ceremonia odbyła się 4 lutego w sali konferencyjnej KPP Garwolin. W uroczystości uczestniczył zastępca komendanta wojewódzkiego Policji zs. w Radomiu, insp. **Paweł Herbuś**, a także przedstawiciele lokalnych władz, zaprzyjaźnionych służb mundurowych oraz funkcjonariusze i pracownicy jednostki.

Najważniejszym momentem wydarzenia było oficjalne pożegnanie ustępującego komendanta oraz powitanie jego następcy ze sztandarem Komendy Powiatowej Policji w Garwolinie. Następnie podinsp. **Janusz Mularski** i mł. insp. **Piotr Chromiński** złożyli meldunki insp. Pawłowi Herbusiowi o przekazaniu i objęciu obowiązków.

## PODZIĘKOWANIA DLA ODCHODZĄCEGO KOMENDANTA

Podinsp. Janusz Mularski otrzymał liczne podziękowania za lata rzetelnej służby oraz wkład w rozwój jednostki. Insp. Paweł Herbuś wyraził uznanie dla jego zaangażowania, podkreślając, że pozostawia po sobie solidne fundamenty do dalszej działalności Policji.

*- Podinspektor Mularski dał się poznać jako człowiek o wyjątkowej fachowości, doskonałej znajomości procedur i przepisów, a jednocześnie jako lider, który zawsze dbał o swoich podwładnych. Pod jego kierownictwem jednostka odniosła liczne sukcesy* - zaznaczyła podkom. **Małgorzata Pychner**, rzecznik prasowy KPP w Garwolinie.

Podczas wystąpień wielokrotnie podkreślano jego profesjonalizm, otwartość na potrzeby zarówno funkcjonariuszy, jak i mieszkańców, a także umiejętność budowania zespołu. Podinsp. Mularski podziękował za współpracę, zaznaczając, że lata spędzone w garwolińskiej jednostce były dla niego cennym doświadczeniem.

Po zakończeniu oficjalnej części uroczystości funkcjonariusze oraz zaproszeni goście mieli okazję osobiście podziękować odchodzącemu komendantowi za wspólne lata pracy.

## NOWY KOMENDANT

Mł. insp. Piotr Chromiński, który pełni obowiązki komendanta powiatowego, jest absolwentem Akademii Podlaskiej w Siedlcach oraz Wyższej Szkoły Policji w Szczytnie. Służbę w Policji rozpoczął w 1993 roku, koncentrując swoją karierę głównie na pracy w pionie kryminalnym.

W Komendzie Miejskiej Policji w Siedlcach przeszedł kolejne szczeble kariery - od kierownika Referatu Wydziału Dochodzeniowo-Śledczego, przez naczelnika Wydziału Dochodzeniowo-Śledczego oraz Wydziału Kryminalnego, aż po zastępcę komendanta miejskiego w Siedlcach w 2021 roku.

W 2024 roku został mianowany komendantem powiatowym w Ostrowi Mazowieckiej, skąd teraz trafił do Garwolina.

Za swoją wieloletnią służbę został odznaczony Srebrnym Medalem za Długoletnią Służbę oraz Srebrną Odznaką „Zasłużony Policjant". Teraz stanie na czele garwolińskiej jednostki, kontynuując jej rozwój i dbając o bezpieczeństwo mieszkańców powiatu.

**m**

# Odeszli od nas

31 stycznia 2025 r. zmarł
**Stanisław SZAREK**
z Garwolina
przeżył 78 lat

31 stycznia 2025 r. zmarła
**Józef GŁOWALA**
Rudy Talubskiej
przeżyła 83 lata

2 lutego 2025 r. zmarła
**Krystyna Bronisława MAJEWSKA**
z Nowego Kłębowa
przeżyła 95 lat

2 lutego 2025 r. zmarła
**Maria SOLARCZYK**
z Górzna
przeżyła 82 lata

2 lutego 2025 r. zmarła
**Ewa Barbara ZAWADZKA**
z Woli Rębkowskiej
przeżyła 66 lat

4 lutego 2025 r. zmarła
**Jadwiga ŻAK**
z Garwolina
przeżyła 86 lat

5 lutego 2025 r. zmarła
**Halina Danuta GÓRKA**
z Woli Żelechowskiej
przeżyła 68 lat

5 lutego 2025 r. zmarł
**Rafał GRZESIŃSKI**
z gminy Garwolin
przeżył 29 lat

6 lutego 2025 r. zmarł
**Wiesław FLONT**
z Sobolewa
przeżył 72 lata

6 lutego 2025 r. zmarła
**Irena ZARĘBA**
z Podzamcza
przeżyła 87 lat

7 lutego 2025 r. zmarła
**Zuzanna CZYŻEWSKA**
z Górzna
przeżyła 98 lat

7 lutego 2025 r. zmarła
**Stanisława KOZICKA**
z Głoskowa
przeżyła 92 lata

7 lutego 2025 r. zmarła
**Anna TRZPIL**
z Garwolina
przeżyła 83 lata

epra[illegible]l 38[illegible]ee4d

# MIESZKAŃCY: DROGA SIĘ ZAPADA

**Gdy pod ciężarem śmieciarki droga się zapadła, a pojazd ugrzązł na kilka godzin, mieszkańcom Wilgi puściły nerwy. Obawiają się, że wkrótce nie będą mogli ani wyjechać ze swoich domów, ani do nich wrócić. Tymczasem wójt gminy podkreśla, że to nie czas na remonty dróg - na razie muszą wystarczyć jedynie doraźne naprawy**

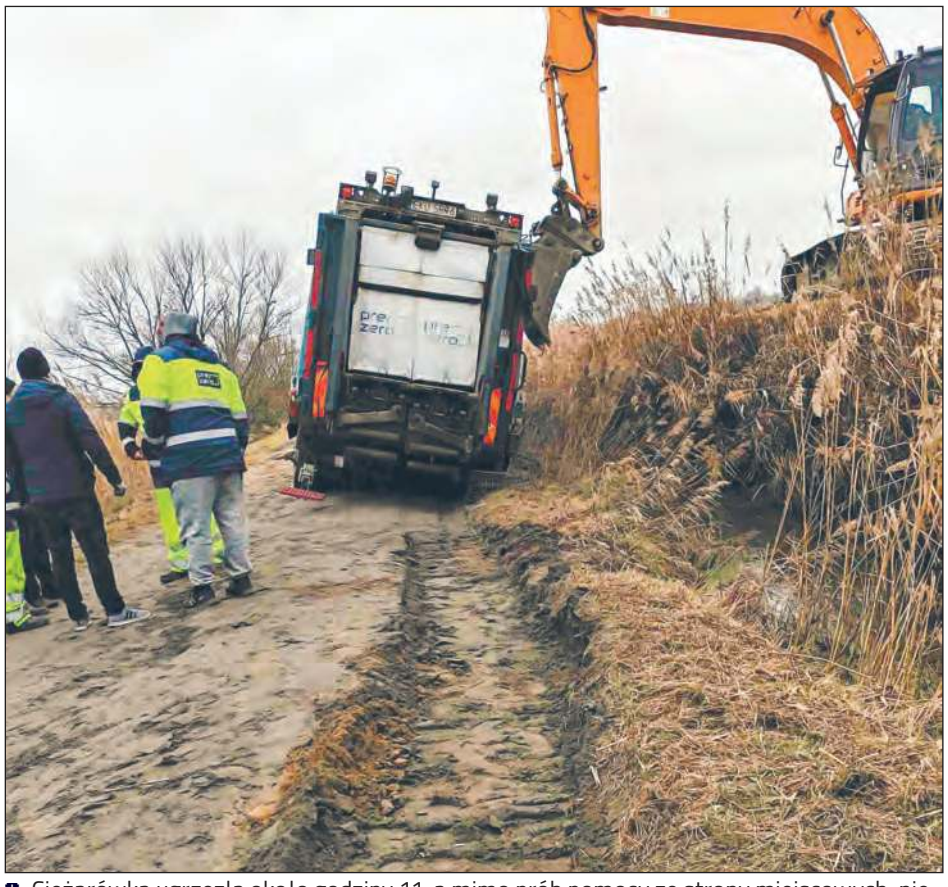

Ciężarówka ugrzęzła około godziny 11, a mimo prób pomocy ze strony miejscowych, nie udało się jej wyciągnąć. Dopiero po kilku godzinach na miejsce dotarł specjalistyczny holownik, który ostatecznie uwolnił śmieciarkę po godzinie 17. Przez ten czas pojazd pozostawał wyłączony z pracy przez blisko sześć godzin

Na zły stan drogi w rejonie „Morskiego Oka" zwraca uwagę także internautka Natalia, która udostępniła nam zdjęcia dokumentujące problem. Fotografie zostały wykonane w sierpniu i listopadzie ubiegłego roku

*- Od kilku lat chodzimy i prosimy, żeby pani wójt cokolwiek zrobiła z tą drogą. Prócz tego, że wysypują troszkę piasku i głazy, które później muszą zbierać, bo haczymy samochodami o nie, to nie możemy się doprosić, żeby ta droga była konkretnie naprawiona* - mówi oburzona opieszałością władz gminy pani Agnieszka, jedna z mieszkanek Wilgi.

Problem dotyczy drogi przebiegającej między klubem Mega Music a „Morskim Okiem", znanej jako „Trytwa".

*- Chodzenie i alarmowanie w gminie, że droga się zapada, nic nie pomaga. Mam nadzieję, że w końcu coś z tym zrobią* - dodaje kobieta.

## ŚMIECIARKĘ WYCIĄGALI PRAWIE SZEŚĆ GODZIN

Piątek, 31 stycznia, był dniem, w którym przelała się czara goryczy. Droga, o której stan alarmują od lat, zaczęła zapadać się pod ciężarem śmieciarki.

Ciężarówka ugrzęzła około godziny 11, a mimo prób pomocy ze strony miejscowych, nie udało się jej wyciągnąć. Dopiero po kilku godzinach na miejsce dotarł specjalistyczny holownik, który ostatecznie uwolnił śmieciarkę po godzinie 17. Przez ten czas pojazd pozostawał wyłączony z pracy przez blisko sześć godzin.

*- Przy panach z tej śmieciarki dzwoniłam do pani wójt, żeby zapytać, co z tą drogą. Powiedziałam, że pojazd ugrzązł, złapał przechył i coraz bardziej się osuwa. Wtedy pani wójt stwierdziła, że nic nie może zrobić, bo to bobry podkopują drogę, a poza tym jest styczeń i to nie jest czas na remonty* - relacjonuje pani Agnieszka.

## PROBLEM NIE JEST NOWY

Mieszkańcy od lat bezskutecznie apelują do urzędu o naprawę drogi.

*- Od kilku lat chodzimy, dzwonimy i prosimy o remont. W okresie wakacyjnym od drugiej strony, przy „Morskim Oku", też pojawiały się wyrwy w drodze. W weekendy zasypywaliśmy je sami, a w tygodniu dzwoniliśmy do pani wójt, żeby coś z tym zrobiono. Usłyszeliśmy, że ona nic nie może zrobić, bo to na pewno bobry podkopują drogę. Obawiam się, że wkrótce dojdzie do sytuacji, w której ani nie będziemy mogli wyjechać, ani wrócić do naszych domów* - przewiduje nasza rozmówczyni.

Na zły stan drogi w rejonie „Morskiego Oka" zwraca uwagę także internautka Natalia, która udostępniła nam zdjęcia dokumentujące problem. Fotografie zostały wykonane w sierpniu i listopadzie ubiegłego roku.

## WÓJT ZNA PROBLEM

Wójt gminy Wilga, Bogumiła Głaszczka, przyznaje, że jest świadoma złego stanu drogi i prowadzone są tam doraźne prace naprawcze.

*- To jest droga od stawów rybackich do ulicy Polnej w Wildze. Między stawami teren jest bardzo grząski i podmokły, zwłaszcza teraz, gdy nie ma mrozu. Prowadzimy na niej prace doraźne co jakiś czas* - zapewnia włodarz gminy.

Jednocześnie zaznacza, że w sprawie ugrzęźnięcia śmieciarki nikt nie kontaktował się z urzędem z prośbą o pomoc przy jej wyciąganiu. Wspomina jednak, że w przeszłości zdarzały się podobne sytuacje, w których mieszkańcy zwracali się do gminy o wsparcie.

*- W miarę możliwości reperujemy tę drogę, ale to bardzo podmokły teren. Bobry robią tam dziury i nory. Niestety, to droga gruntowa* - przyznaje wójt.

Dodaje również, że brak mrozu i bardziej wiosenna pogoda dodatkowo pogarszają jej stan.

## DORAŹNIE WYSYPUJĄ TŁUCZEŃ

Czy w najbliższym czasie planowane jest utwardzenie nawierzchni na tym odcinku?

*- Styczeń czy luty to nie jest czas na remonty dróg, bo to za wcześnie. Aczkolwiek, jeśli otrzymujemy zgłoszenia o trudnym przejeździe, doraźnie wysypujemy tłuczeń, który pozostał nam z ubiegłego roku, i uzupełniamy dołki* - zapewnia Bogumiła Głaszczka.

Przyznaje, że do urzędu wpłynęło już kilka próśb o wyrównanie dróg, jednak za każdym razem tłumaczy mieszkańcom, że warunki pogodowe nie sprzyjają takim pracom.

*- Teraz wyrównamy, bo jest fajna pogoda, ale za trzy dni droga się nie ujeździ, spadnie deszcz i zrobi się jeszcze większe błoto. Wstrzymujemy się więc z równaniem, ale doraźnie sypiemy i uzupełniamy dołki* - puentuje wójt Głaszczka.

**ur, zdjęcia: Czytelnicy Paweł i Natalia - dziękujemy!**

# Dyrektor ośrodka kultury poszukiwany

**Gmina Trojanów ogłosiła konkurs na stanowisko dyrektora Gminnego Ośrodka Kultury w Trojanowie. Kandydaci mogą składać dokumenty do 26 lutego**

Nowa placówka będzie mieścić się w budynku po byłej szkole podstawowej w Więckowie

O stanowisko mogą ubiegać się osoby z wykształceniem wyższym (preferowane kierunki to m.in. kulturoznawstwo, zarządzanie kulturą czy animacja kultury) oraz co najmniej trzyletnim doświadczeniem w pracy związanej z organizacją wydarzeń kulturalnych.

Ważnym aspektem jest również umiejętność zarządzania zespołem, znajomość przepisów dotyczących funkcjonowania instytucji kultury oraz doświadczenie w pozyskiwaniu środków zewnętrznych. Kreatywność i pomysłowość w organizowaniu wydarzeń oraz dobra znajomość promocji instytucji kultury będą dodatkowymi atutami.

## OBOWIĄZKI NOWEGO DYREKTORA

Zwycięzca konkursu stanie przed wyzwaniem tworzenia i realizacji strategii rozwoju GOK, organizowania wydarzeń kulturalnych, współpracy z lokalnymi instytucjami oraz dbałości o finanse i administrację ośrodka. Ważnym zadaniem będzie również pozyskiwanie funduszy na rozwój działalności kulturalnej i aktywizacja mieszkańców.

Osoby zainteresowane mogą składać dokumenty osobiście w sekretariacie Urzędu Gminy Trojanów lub przesłać je pocztą na adres: Urząd Gminy Trojanów, Trojanów 57A, 08-455 Trojanów (liczy się data wpływu dokumentów).

Wśród wymaganych dokumentów znajduje się koncepcja funkcjonowania i rozwoju GOK na lata 2025-2029, a także CV, list motywacyjny oraz dokumenty potwierdzające kwalifikacje. Po zakończeniu rekrutacji komisja konkursowa przeprowadzi rozmowy z wybranymi kandydatami. Wyniki konkursu zostaną ogłoszone do końca marca.

## NOWA PRZESTRZEŃ DLA MIESZKAŃCÓW

Gminny Ośrodek Kultury to długo oczekiwana inwestycja, której realizacja była jednym z priorytetów wójta **Michała Jaska**. Nowa placówka będzie mieścić się w budynku po byłej szkole podstawowej w Więckowie. Obiekt został już ocieplony i ma nowy dach, a jego lokalizacja umożliwia organizację wydarzeń plenerowych.

egarwolin.pl 383 nadesłane

# CZY BĘDZIE POZEW?

**Były kierownik ośrodka w Miętnem wyraził zdumienie wobec żądania przeprosin skierowanego do radnego Marcina Kobusa. W swoim oświadczeniu podkreślił, że to on przekazał radnemu dokument jako przedstawicielowi opozycji w Radzie Powiatu Garwolińskiego**

Podczas sesji rady powiatu 29 stycznia radny **Marcin Kobus** odniósł się do konferencji prasowej, którą 23 stycznia zorganizowała m.in. starosta **Iwona Kurowska**. Podczas tego spotkania starosta domagała się, aby radny Kobus przeprosił za przekazanie innym radnym i mediom pisma od byłego kierownika Powiatowego Ośrodka Sportu i Zarządzania Lokalami w Miętnem, **Janusza Kowalskiego**. W piśmie tym Kowalski formułował oskarżenia wobec starosty. Dokumenty, które trafiły do radnych i dziennikarzy, były pozbawione podpisu - na co zwracała uwagę I. Kurowska.

Starosta zapowiedziała, że jeśli radny nie spełni żądania przeprosin, sprawa może trafić do sądu. Marcin Kobus już wcześniej zapowiedział, że nie zamierza przepraszać, ponieważ - jak twierdzi - jedynie przekazywał pismo, a dysponował również jego podpisaną wersją.

Radny Marcin Kobus odczytał oświadczenie, które po konferencji prasowej skierował do niego były kierownik Powiatowego Ośrodka Sportu i Zarządzania Lokalami w Miętnem. Janusz Kowalski w swoim piśmie wyraził zdumienie, że to radny Kobus ma przepraszać za dokument, który on sam mu przekazał jako przedstawicielowi opozycji w Radzie Powiatu Garwolińskiego.

## DWA EGZEMPLARZE

Kowalski odniósł się również do zarzutów starosty, jakoby pismo było niepodpisane.

*- Doskonale Pan wie, że przekazałem panu dwa egzemplarze pisma i jeśli jedno z nich nie było podpisane, to wyłącznie przez moją omyłkę. Tylko nie bardzo wiem, jakie to ma znaczenie, ponieważ będąc na sesji rady powiatu, potwierdziłem, że to moje pismo i moje zarzuty wobec władz powiatu* - stwierdza w oświadczeniu Kowalski.

Podkreśla, że nie rozumie, dlaczego radny miałby przepraszać za przekazanie dokumentu.

*- Przykro mi, że ktoś nakazuje panu przeprosiny za to, że nie pozostawił pan mojego pisma bez reakcji i przekazał je radnym. Temat mojego pisma nie dotyczył żadnych prywatnych kwestii, lecz istotnych spraw związanych z funkcjonowaniem władz powiatu. Nie ma lepszego forum do podjęcia tej dyskusji niż sesja* - zaznacza.

Dodaje również, że poruszone przez niego w piśmie kwestie znalazły się w zawiadomieniu o podejrzeniu popełnienia przestępstwa przez starostę Iwonę Kurowską oraz wicestarostę **Mirosława Walickiego**.

*- Powyższe świadczy o tym, że moje działania nie miały charakteru politycznego, a ich celem było jedynie dostarczenie radnym wiedzy na temat nieprawidłowości w działaniu władz powiatu* - zauważa.

## NIE PRZEPRASZAĆ

*- Proszę także, aby nie składał pan żadnych przeprosin wobec pani Iwony Kurowskiej w związku z treścią przedmiotowego pisma. Nie może pan przepraszać za coś, co ja napisałem i co w dalszym ciągu podtrzymuję. Jeśli jednak zostanie pan pozwany za brak przeprosin i sprawa trafi do sądu, proszę, aby zgłosił mnie pan jako świadka w tej sprawie* - zaznacza Janusz Kowalski.

Na zakończenie swojego oświadczenia wyraża wdzięczność za zainteresowanie się jego sprawą oraz możliwość publicznego odniesienia się do okoliczności towarzyszących jego odwołaniu przez zarząd powiatu. Podkreśla, że było to możliwe dzięki przychylności radnych opozycji.

Po odczytaniu pisma radny Marcin Kobus przypomniał, że w poprzedniej kadencji na wszystkich komisjach czytano pismo posła **Grzegorza Woźniaka** dotyczące anonimowego, niepodpisanego listu pracowników starostwa, zawierającego zarzuty wobec ówczesnego starosty. W związku z tym wywiązała się dyskusja na temat podobieństwa tej sytuacji do obecnej.

Radny **Maciej Kurowski** odniósł się do roznoszonego pisma.

*- Rzekomo pan były kierownik ośrodka przekazał to pismo. Być może tak było, ale ja tego nie widziałem. Większość radnych także tego nie widziała, natomiast wszyscy widzieli, kto roznosił kopie dokumentu, który nie był podpisany. Pan kierownik miał możliwość odniesienia się do sprawy, ale wyszedł. Moim zdaniem opozycja wykorzystuje tę sytuację do politycznych rozgrywek, to zwykłe rzucanie błotem na zarząd i panią starostę* - stwierdził.

## NIE MAMY ODPOWIEDZI

Starosta Iwona Kurowska podkreśliła, że obecnie nie ma nic do Janusza Kowalskiego. Jak zaznaczyła, wszelkie informacje, które posiadała, przekazała już prokuraturze.

*- Uważam, że wysoce nieetyczne jest to, że go państwo wykorzystujecie. Doskonale wiecie, że wszystko, co zostało zapisane w raporcie kontroli, jest prawdą, a mimo to wykorzystujecie jego niepowodzenie do swojej wojny politycznej* - stwierdziła, kierując swoje słowa do opozycji.

*- Nie chodzi o to, że kogokolwiek straszę. Jednak uważam, że skoro pan radny Kobus roznosi te informacje, upublicznia je w mediach i nagłaśnia sprawę, to gdybym milczała, to w pewien sposób przyznałabym tym zarzutom rację* - dodała.

Starosta zaprotestowała także przeciwko treści pisma.

*- Nie pan Janusz jest dla mnie odpowiedzialny za całą sytuację, lecz pan radny Kobus, który państwu to pismo przekazał. To dlatego podjęłam działania w tej sprawie* - podkreśliła.

W środę, 5 lutego, zwróciliśmy się do starosty z pytaniem, czy ona lub jej pełnomocnik skierowali sprawę przeciwko radnemu Marcinowi Kobusowi na drogę postępowania sądowego. Do momentu zamknięcia bieżącego wydania „Twojego Głosu" nie otrzymaliśmy odpowiedzi.

**JS**

## NASI NAJMŁODSI MIESZKAŃCY

**Miłosz, Kalina, Helenka, Milena, Przemek, Antoś, Tymon, Aleks, Madzia. Poznajcie naszych nowych mieszkańców. We współpracy ze stroną „Rodzę w Garwolinie" publikujemy zdjęcia noworodków z garwolińskiego szpitala. Gratulujemy szczęśliwym rodzicom**

Miłosz urodził się 1 lutego 2025 r. o godz. 14:05. Ważył 3540 g i mierzył 56 cm. Jest synem Karoliny Gajo i Jarosława Olechowskiego z Germanichy

Kalina urodziła się 1 lutego 2025 r. o godz. 18:13. Ważyła 3240 g i mierzyła 54 cm. Jest córką Katarzyny i Marcina Kotów z Poschły

Helenka urodziła się 2 lutego 2025 r. o godz. 4:45. Ważyła 3420 g i mierzyła 53 cm. Jest córką Marty i Michała Serejów z Goździka

Milena urodziła się 2 lutego 2025 r. o godz. 23:50. Ważyła 3900 g i mierzyła 58 cm. Jest córką Moniki Zdunek i Damiana Ochnio z Woli Żelechowskiej

Przemek urodził się 3 lutego 2025 r. o godz. 19:05. Ważył 3600 g i mierzył 52 cm. Jest synem Pauliny i Arkadiusza Ambroziaków z Leopoldowa

Antoś urodził się 4 lutego 2025 r. o godz. 17:25. Ważył 3330 g i mierzył 55 cm. Jest synem Katarzyny Kowalczyk-Bartnik i Marcina Bartnika z Augustówki

Tymon urodził się 6 lutego 2025 r. o godz. 4:23. Ważył 3260 g i mierzył 53 cm. Jest synem Joanny i Kamila Kowalskich z Łaskarzewa

Aleks urodził się 6 lutego 2025 r. o godz. 8:50. Ważył 3570 g i mierzył 55 cm. Jest synem Kamili i Dominika Zajączków z Pilawy

Madzia urodziła się 7 lutego 2025 r. o godz. 14:05. Ważyła 3640 g i mierzyła 55 cm. Jest córką Emilii i Ariela Mikulskich z Głoskowa

## Rodzą w Garwolinie

We współpracy ze stroną **Rodzę w Garwolinie** oraz ze **Szkołą Rodzenia SPZOZ w Garwolinie** publikujemy zdjęcia noworodków z garwolińskiej porodówki, która jest coraz częściej wybierana nie tylko przez mieszkanki powiatu garwolińskiego, ale także powiatów ościennych, w tym m.in. powiatu ryckiego. Przyszłe mamy przyciąga tutaj profesjonalna, ciepła i życzliwa opieka personelu oraz stale polepszające się warunki porodu. Położne dbają o to, by ta chwila była bardzo intymna i wyjątkowa dla każdej kobiety.

eprasa.pl 383ddee4d

» REWOLUCYJNY POMYSŁ RADNEGO:

# ENERGIA GEOTERMALNA SZANSĄ DLA GMINY?

**Radny Karol Bogusz jest przekonany, że przyszłość gminy Borowie może opierać się na energii geotermalnej. Podczas styczniowej sesji próbował przekonać do tej koncepcji innych radnych oraz wójta**

Temat pojawił się podczas styczniowej sesji, kiedy radni analizowali „Strategię Rozwoju Gminy Borowie na lata 2024 - 2029", przygotowaną przez firmę GrinIS. Dokument został przedstawiony 30 grudnia na posiedzeniu komisji budżetowej, jednak po dyskusji zdecydowano o odroczeniu jego zaopiniowania.

- *Wizja gminy Borowie zawarta w tej strategii jest następująca: w 2029 roku Borowie w pełni wykorzystuje swoje strategiczne położenie blisko dużych ośrodków miejskich i stolicy województwa. Dzięki walorom przyrodniczo-krajobrazowym oraz bogatemu dziedzictwu kulturowemu, zarówno materialnemu, jak i niematerialnemu, przyciąga licznych turystów i inwestorów* - przybliżył **Karol Bogusz**.

## ZASTRZEŻENIA DO DOKUMENTU

Radny podkreślił, że każdy mógł zgłaszać uwagi do strategii, co sam uczynił drogą mailową. Na sesji przedstawił swoje wątpliwości i zapowiedział, że będzie chciał przekonać zgromadzonych do alternatywnej koncepcji.

- *W strategii znajduje się wiele nierzetelnych i nieprawdziwych informacji. Uważam, że pracownicy urzędu gminy powinni dokładnie przeanalizować ten dokument i nanieść poprawki, zanim trafił on pod obrady rady* - stwierdził.

Jednocześnie poparł niektóre elementy strategii, takie jak rozwój zajęć sportowych, utworzenie laboratoriów w szkołach, dbałość o prawidłowy rozwój psychofizyczny młodzieży czy plan uruchomienia linii kolejowej i budowy stacji w Jaźwinach.

Najwięcej zastrzeżeń miał jednak do przedstawionego w strategii potencjału turystycznego gminy.

- *Okoliczna rzeźba terenu, bogata historia? Fantastyczne zabytki, które mają przyciągnąć turystów? Młyn w Kamionce, wiatrak w Chrominie, dwór w Kamionce z parkiem - przecież tam jest betoniarnia! Dwór w Borowiu, gdzie mieści się urząd gminy? Głosków? Owszem, przyjeżdżają tam ludzie z całej Polski, ale niekoniecznie w celach turystycznych...* - ironizował radny.

Jego zdaniem trudno uwierzyć, by turystyka miała realnie wpłynąć na rozwój gminy i zwiększone wpływy do budżetu.

## ENERGIA GEOTERMALNA - STABILNE I NIEOGRANICZONE ŹRÓDŁO ROZWOJU?

Radny Karol Bogusz zaproponował, aby strategia rozwoju gminy uwzględniała energię geotermalną jako kluczowy czynnik wzrostu. Jego zdaniem to właśnie inwestycje w ekologiczne źródła ciepła mogą przyciągnąć turystów i inwestorów, tworząc nowe miejsca pracy oraz czyniąc Borowie gminą nowoczesną, ekologiczną i atrakcyjną turystycznie.

- *Jednym z odnawialnych źródeł energii, obok popularnych, takich jak energia słoneczna, wiatr czy biomasa, jest energia geotermalna - stabilna i nieograniczona* - podkreślał radny.

Zwrócił uwagę, że Borowie leży w obrębie *Niżu Polskiego*, czyli regionu o dużym potencjale geotermalnym.

- *Możemy wykorzystać energię geotermalną w ciepłownictwie, budując w Borowiu sieć ciepłowniczą i znacząco obniżając poziom zanieczyszczenia powietrza oraz emisję gazów cieplarnianych. Możemy wykorzystać ją także w hodowli ryb i zwierząt, ogrzewaniu szklarni czy w balneologii i rekreacji, co przełoży się na poprawę zdrowia mieszkańców i rozwój turystyki* - argumentował.

Dodał, że w sprzyjających warunkach geotermia mogłaby być wykorzystywana również do retencji wód i nawadniania pól.

- *Gdybyśmy odważniej podeszli do tego tematu, moglibyśmy pójść o krok dalej i zainwestować w rozwój niekonwencjonalnych systemów geotermalnych, w tym budowę elektrowni geotermalnej. Posiadając tanią, ekologiczną i stabilną energię elektryczną, moglibyśmy przyciągnąć biznes i przemysł, co otworzyłoby zupełnie nowe perspektywy dla gminy* - przekonywał radny.

## „CO TAM FLORENCJA, KRZYWA WIEŻA W PIZIE, JAK MAMY WIATRAK W CHROMINIE"

Radny podkreślił, że rozwój geotermii mógłby być wspierany przez dofinansowania. Swoje uwagi przekazał firmie opracowującej strategię rozwoju gminy, jednak odpowiedź ekspertów była jednoznaczna - Borowie nie posiada odpowiednich warunków geologicznych do realizacji tego typu inwestycji.

- *Pan Michał przekonuje mnie, że to turystyka, zabytki i krajobraz polodowcowy powinny być fundamentem naszej strategii rozwoju. W sumie to dziwię się, że wcześniej tego nie dostrzegłem i chyba więcej do Toskanii już nie pojadę. Co tam Florencja, krzywa wieża w Pizie, skoro mamy wiatrak w Chrominie. A nasz krajobraz polodowcowy? Dech zapiera! Niech się schowają norweskie fiordy* - ironizował radny.

Bogusz powołał się na własne ustalenia, według których na terenie gminy Borowie wody geotermalne znajdują się na głębokości 1000 metrów i osiągają temperaturę około 40°C, natomiast na głębokości 2000 metrów mogą sięgać 60°C. Zapowiedział intensywne działania na rzecz wpisania geotermii do strategii rozwoju gminy oraz planu ogólnego.

Jego zdaniem obecny dokument nie daje realnych szans na rozwój i został stworzony „na sztukę", miejscami metodą „kopiuj-wklej".

- *Baseny geotermalne mogłyby faktycznie przyciągnąć turystów. Mam jednak poważne wątpliwości, czy ktokolwiek przyjedzie tu oglądać „krajobraz polodowcowy"* - zaznaczył.

Na zakończenie radny zaapelował o wspólne działanie na rzecz inwestycji w energię geotermalną. - *Działajmy razem w tym kierunku. Jeśli nam się uda, to zrobimy wielką rzecz* - podkreślał.

## WÓJT: STRATEGIA ZAWIERA BŁĘDY

Wójt **Marta Serzysko** przyznała, że nie zamierza bronić strategii w jej obecnej formie. Podkreśliła, że nowym władzom przedstawiono gotowy dokument, który zawierał także diagnozę sytuacji w gminie.

- *Nie ukrywam, że jestem zniesmaczona tym dokumentem. Rozmawiałam z pracownikiem, który nadzorował jego opracowanie. Muszę przyznać, że w wielu kwestiach ma pan rację* - zwróciła się do radnego Bogusza.

Zaznaczyła, że kopiowanie treści z innych dokumentów było błędem i strategia wymaga aktualizacji.

- *Oczywiście trzeba ją przeanalizować i poprawić. Osoba koordynująca te prace w urzędzie powinna nad tym czuwać* - dodała, przepraszając za zaistniałą sytuację.

Wójt wyjaśniła, że obecność w strategii elementów związanych z turystyką nie jest przypadkowa - takie zapisy dają bowiem możliwość ubiegania się o fundusze na zabytki.

- *Wpisujemy rozwalający się młyn czy wiatrak w Chrominie, mimo że znajduje się na prywatnej działce. Nam może to spowszedniało, ale dla innych stanowi atrakcję* - zauważyła.

Podkreśliła również, że strategia powinna uwzględniać różne aspekty rozwoju gminy, ale musi opierać się na realnych możliwościach.

- *Wpisanie do dokumentu pewnych zagadnień daje nam szansę na rozwój, ale musi to być zgodne z rzeczywistością i warunkami, jakie mamy w gminie* - tłumaczyła.

## GEOTERMIA - SZANSA CZY UTOPIA?

Odniosła się także do pomysłu radnego Bogusza dotyczącego geotermii.

- *Nie wiem, może w naszych podłożach rzeczywiście znajdują się źródła, ale jeśli ich nie ma, to nie ma sensu wpisywania tego do strategii, bo nie będziemy w stanie tego zrealizować* - stwierdziła.

Zwróciła uwagę, że strategia obejmuje okres pięciu lat i trudno sobie wyobrazić, by w tym czasie udało się wybudować sieć ciepłowniczą. - *Środki, które mamy do dyspozycji, muszą być przeznaczane na najpilniejsze potrzeby mieszkańców: drogi, placówki oświatowe, place zabaw i inne ważne inwestycje* - wyliczała.

Zaznaczyła jednak, że nie zamyka się na rozmowy o energii geotermalnej. - *Nie upieram się, że geotermia nie znajdzie się w strategii. Jestem otwarta na dyskusję, ale musimy pamiętać, że to jeden z najważniejszych dokumentów dla gminy* - podkreśliła.

Radny Bogusz zapowiedział, że będzie głosował zgodnie z własnymi przekonaniami. - *Nie widzę tutaj „szklanych domów", wizji turystów podziwiających park w Kamionce. Nie będę głosował za czymś, co jest kompletną bzdurą* - stanowczo stwierdził.

Na zakończenie wójt jeszcze raz przyznała, że strategia wymaga poprawek, a temat geotermii zostanie poddany dalszej analizie.

**JS**

# Przedsiębiorcy „kołem napędowym" Żelechowa

**W Miejsko-Gminnym Ośrodku Kultury w Żelechowie odbyło się noworoczne spotkanie przedsiębiorców, zorganizowane przez burmistrz Krystynę Wieczorkiewicz**

W wydarzeniu, które odbyło się 31 stycznia, wzięło udział ponad stu lokalnych przedsiębiorców, a także przedstawiciele żelechowskiego samorządu.

Podczas spotkania burmistrz przedstawiła prezentację podsumowującą działalność żelechowskiego samorządu od początku obecnej kadencji. Omówiła najważniejsze inwestycje, wydarzenia kulturalne i sportowe, a także przedstawiła informacje o pozyskanych dofinansowaniach i złożonych wnioskach. Przedsiębiorcy mieli również okazję zapoznać się z planami inwestycyjnymi na najbliższe lata.

## PRZEDSIĘBIORCY - SIŁA LOKALNEJ GOSPODARKI

**Krystyna Wieczorkiewicz** podziękowała przedsiębiorcom za ich zaangażowanie w rozwój gospodarczy i społeczny gminy, podkreślając ich rolę jako wizytówki lokalnej społeczności. Podczas przemówienia zaznaczyła, że przedsiębiorcy stanowią „koło napędowe" Żelechowa i kluczowy filar jego rozwoju. Przedstawiła również propozycje współpracy oraz oczekiwania samorządu wobec lokalnego biznesu.

Spotkanie stało się okazją do rozmów o wyzwaniach i szansach stojących przed lokalnymi firmami, wymiany doświadczeń, a także nawiązania bliższych kontaktów między przedsiębiorcami. Dyskutowano o roli biznesu w promocji gminy oraz możliwych kierunkach wspólnych działań na rzecz jej rozwoju.

## MUZYCZNY AKCENT NA ZAKOŃCZENIE

Uroczystość uświetnił występ **Alicji Kamoli**, utalentowanej mieszkanki gminy Żelechów. Jej interpretacje muzyczne poruszyły wszystkich uczestników i nadały spotkaniu wyjątkowy charakter.

**m**

UM Żelechów

Krystyna Wieczorkiewicz podziękowała przedsiębiorcom za ich zaangażowanie w rozwój gospodarczy i społeczny gminy

upraszam.pl 3834fdee4d

# SENIORZY ŚWIĘTOWALI W GOCŁAWIU

**Radość, wspólne śpiewy i serdeczna atmosfera - tak wyglądało noworoczno-karnawałowe spotkanie seniorów w Gocławiu, a organizatorzy zadbali o liczne atrakcje**

Wydarzenie odbyło się w niedzielę, 19 stycznia, i zgromadziło seniorów z całej parafii Gocław. Było to kolejne już spotkanie zorganizowane przez Koło Gospodyń Wiejskich „Gocławianka".

Seniorów oraz zaproszonych gości powitała przewodnicząca KGW, **Anna Zawadka**. Uroczystość rozpoczęła się koncertem kolęd i pastorałek w wykonaniu dzieci i młodzieży ze Szkoły Podstawowej w Gocławiu. - *Wszystkie występy były cudowne i wzruszyły zarówno seniorów, jak i gości* - relacjonowali uczestnicy wydarzenia.

Następnie swoje umiejętności wokalne zaprezentowały członkinie KGW, które przygotowały specjalny repertuar na tę okazję. Do wspólnego śpiewania zaproszono wszystkich obecnych. Seniorzy chętnie dołączali do zabawy, a ich podziękowania i ciepłe słowa były najlepszą nagrodą dla organizatorów.

W programie znalazł się także konkurs dotyczący najpopularniejszych nazwisk w miejscowości, który poprowadziła **Danuta Szostak**. Po części artystycznej seniorzy zostali zaproszeni na ciepły posiłek i słodki poczęstunek.

Wspólne śpiewy i tańce z Kapelą Ludową z Kacprówka trwały do późnych godzin wieczornych. KGW „Gocławianka" dziękuje wszystkim seniorom za liczne przybycie oraz miłe słowa, które motywują do dalszych działań.

## Seniorzy na podium festiwalu kolęd

Artyści z Garwolina wzięli udział w I Festiwalu Kolęd, Pastorałek i Piosenek Świąteczno-Noworocznych „Serca ludzkie się radują" w Mińsku Mazowieckim

### Zespół „Chwilo trwaj" z Garwolińskiego Klubu Seniora udowodnił, że pasja i talent nie mają wieku

30 stycznia artyści wzięli udział w I Festiwalu Kolęd, Pastorałek i Piosenek Świąteczno-Noworocznych „Serca ludzkie się radują" w Mińsku Mazowieckim i wrócili do domu z sukcesem - zajęli III miejsce.

Festiwal, był pierwszym tego typu wydarzeniem w regionie. Przez dwa dni trwały przesłuchania, a 30 stycznia odbył się uroczysty finał i koncert laureatów. Zespół „Chwilo trwaj" zaprezentował dwa utwory: „Stała nam się nowina miła" i „Nad Betlejem w ciemną noc"

Ich wykonanie zachwyciło jury i przyniosło im dyplom za zajęcie III miejsca.

Uczestnictwo w festiwalu to nie tylko wyróżnienie, ale także dowód na to, że muzyka łączy pokolenia i daje radość. Energia, chęć działania i ogromny entuzjazm zespołu „Chwilo trwaj" pokazują, że warto angażować się w rozwój artystyczny, niezależnie od wieku.

## Koncert kolęd w Trąbkach

W Trąbkach odbył się koncert kolęd w wykonaniu Orkiestry Dętej oraz Anny Marii Trzmiel

### W kościele Świętego Józefa w Trąbkach odbył się koncert kolęd w wykonaniu Orkiestry Dętej z Trąbek oraz Anny Marii Trzmiel

Orkiestra pod batutą Grzegorza Zakrzewskiego postanowiła jeszcze na moment przenieść lokalną społeczność do Betlejemskiej Groty Narodzenia Pańskiego, w klimat świąt, radości i ciepła. W niedzielę, 26 stycznia, można było usłyszeć piękne aranżacje takich kolęd, jak „Wśród nocnej ciszy", „O Gwiazdo betlejemska" czy radosne „Dzisiaj w Betlejem".

*- Serdecznie dziękujemy wszystkim zaangażowanym w organizację tego przedsięwzięcia. Pani Annie Trzmiel - za uświetnienie koncertu swoim pięknym głosem, panu Jarosławowi Gałuszce - za poprowadzenie koncertu, panu Mariuszowi Baguckiemu - za profesjonalne nagłośnienie i oświetlenie, które stworzyło niesamowity klimat, siostrze Witoldzie - za fotografie i filmy, które pozwalają nam jeszcze raz przeżyć to wydarzenie i oczywiście księdzu proboszczowi Włodzimierzowi Wąsowskiemu - za udostępnienie świątyni* - wyznają organizatorzy wydarzenia.

eprasa.pl 3834.doc

# WYŻSZE DODATKI DLA NAUCZYCIELI

**Rada Miasta Garwolina podjęła decyzję o zmianie wysokości dodatków funkcyjnych dla nauczycieli w szkołach i przedszkolach prowadzonych przez miasto**

Podczas sesji 28 stycznia radni rozpatrzyli zmianę regulaminu wynagradzania nauczycieli, określającego m.in. wysokość oraz warunki przyznawania dodatków do wynagrodzenia zasadniczego. Uchwała została przyjęta większością głosów - 13 radnych było za, 2 wstrzymało się od głosu.
Poprzednie zmiany w stawkach obowiązywały od 2019 roku, z wyjątkiem dodatku dla mentora, który wprowadzono w grudniu 2022 roku.

## ZWIĄZKI ZAWODOWE PROPONOWAŁY WIĘCEJ

Decyzja o podwyżkach była efektem kilkumiesięcznych negocjacji, które odbywały się na wniosek Związku Nauczycielstwa Polskiego. Burmistrz **Marzena Świeczak** powołała specjalny zespół złożony z przedstawicieli związków zawodowych i szkół.
- *Proponowaliśmy, aby dodatek dla wychowawców wynosił 500 zł, jednak ostatecznie ustalono kwotę 400 zł* - informuje **Halina Poszytek**, prezes ZNP Oddział Garwolin. - *Władze miasta tłumaczyły, że liczba wychowawców jest duża, a podwyżki nie zostały wcześniej uwzględnione w budżecie. Trudno mi jednak zrozumieć dlaczego, skoro nasz wniosek wpłynął już w marcu 2024 roku, przed wyborami* - dodaje.
ZNP postulowało także podwyżki dla kierowników i dyrektorów - te propozycje zostały przyjęte.
- *Dyrektorzy otrzymali nawet więcej, niż wnioskowaliśmy. Chcieliśmy, by górna granica wynosiła 3 tys. zł, a miasto ustaliło ją na 3550 zł* - przyznaje Poszytek.
Podkreśliła również znaczenie podniesienia widełek wynagrodzeń dla nauczycieli przedszkolnych. - *Do tej pory, jeśli w grupie było dwóch opiekunów, otrzymywali oni po 200 zł. Było to niezgodne z prawem, ponieważ Karta nauczyciela określa minimalny dodatek za wychowawstwo na 300 zł. Nowe regulacje wprowadzają takie same widełki dla wychowawców w szkołach i przedszkolach* - wyjaśnia.
Ostateczna wysokość dodatków będzie ustalana przez dyrektorów placówek. - *Będziemy apelować do dyrektorów, aby kwota 400 zł miesięcznie była standardem* - zapowiada prezes ZNP.

## WYPRACOWANY KOMPROMIS

Burmistrz Marzena Świeczak podkreśliła, że zmiany w regulaminie wynagradzania nauczycieli są wynikiem długotrwałych konsultacji, których celem było podniesienie wynagrodzeń i poprawa warunków pracy.
- *W odpowiedzi na wniosek ZNP powołaliśmy zespół złożony z przedstawicieli szkół, przedszkoli oraz związku, aby wspólnie wypracować zmiany w regulaminie* - informuje burmistrz.
Zaznaczyła, że w poprzednim roku sytuacja finansowa miasta nie pozwalała na uwzględnienie podwyżek w budżecie. - *W 2024 roku wydatki na oświatę, jeszcze bez skutków nowych regulacji, stanowią już ponad 51% całkowitych wydatków miasta. Z ponad 141 mln zł, które wydamy w tym roku, ponad 72 mln zł przeznaczone jest na oświatę i wychowanie* - wyjaśnia Świeczak.
Podczas prac zespołu zgłoszono wiele postulatów i propozycji, które - w miarę możliwości finansowych - starano się uwzględnić.
- *W miejskich szkołach podstawowych i przedszkolach funkcjonuje blisko 100 oddziałów, a w samych przedszkolach ponad 30 oddziałów. Zaproponowana przez ZNP stawka 500 zł miałaby szerokie skutki finansowe i mogłaby oznaczać konieczność rezygnacji z poszerzonej oferty edukacyjnej lub ograniczenie inwestycji w mieście* - tłumaczy burmistrz.
Ostatecznie uzgodniono kompromisowe rozwiązanie - podwyżkę dodatku za wychowawstwo o 100 zł oraz podniesienie górnych widełek dla dyrektorów i ich zastępców.
- *Warto zaznaczyć, że nie oznacza to automatycznej podwyżki, a jedynie większą elastyczność w przyznawaniu dodatków* zauważa Marzena Świeczak.
Nowe dodatki obowiązują od 1 stycznia 2024 roku.

**JS**

### Wysokość dodatków funkcyjnych (miesięczna kwota w zł)

| | Było | Jest |
|---|---|---|
| Dyrektor szkoły | 1500- 2400 | 1500 - 3550 |
| Dyrektor przedszkola | 800 - 1400 | 800 - 2000 |
| Wicedyrektor szkoły | 600 - 1200 | 600 - 1800 |
| Wicedyrektor przedszkola | 400 - 600 | 400 - 900 |
| Kierownik | 400 - 600 | 400 - 800 |
| Wychowawca klasy | 300 | 300 - 400 |
| Nauczyciel opiekujący się oddziałem przedszkolnym | 200 - 300 | 300- 400 |
| Opiekun stażu | 100 | 150 |
| Mentor | 100 | 150 |

# Leśna transformacja w Garwolinie - rewolucja czy ewolucja?

**W Nadleśnictwie Garwolin przeprowadzono analizy mające na celu identyfikację lasów o wysokiej wartości przyrodniczej, które mogłyby zostać objęte ochroną**

Wyniki badań wskazują, że aż 33% powierzchni nadleśnictwa kwalifikuje się do dwóch kategorii ochrony. To najwyższy wynik spośród wszystkich nadleśnictw podlegających Regionalnej Dyrekcji Lasów Państwowych w Warszawie.
Czy to oznacza rewolucję w gospodarce leśnej, czy raczej kontynuację działań podejmowanych od lat?

Teren tworzonego rezerwatu Dębczyna Dewajtis

## 20% LASÓW POD OCHRONĄ - RZĄDOWE WYTYCZNE

W ostatnich miesiącach trwała intensywna debata na temat przyszłości gospodarki leśnej w Polsce. Jednym z jej kluczowych tematów była realizacja rządowych założeń dotyczących objęcia ochroną 20% lasów cennych przyrodniczo i istotnych społecznie. Efektem *Ogólnopolskiej Narady o Lasach* - cyklu spotkań ekspertów i przedstawicieli branży leśnej - są wytyczne precyzujące kryteria, według których mają być wyznaczane te obszary.
Podział obejmuje dwie kategorie ochrony:
**Kategoria I** - lasy całkowicie wyłączone z pozyskania drewna.
**Kategoria II** - obszary, w których obowiązują zmodyfikowane zasady gospodarki leśnej, m.in. rezygnacja ze zrębów zupełnych na rzecz mniej inwazyjnych metod.

## 33% LASÓW NADLEŚNICTWA GARWOLIN POD OCHRONĄ?

W Nadleśnictwie Garwolin przeprowadzono szczegółowe analizy zgodnie z nowymi wytycznymi. Do Kategorii I zakwalifikowano około 1300 ha lasów (8% powierzchni nadleśnictwa), natomiast do Kategorii II - 4000 ha. Łącznie blisko 33% lasów na tym terenie zostanie objętych ochroną, co jest najwyższym wynikiem w Regionalnej Dyrekcji Lasów Państwowych w Warszawie.

## NOWE PODEJŚCIE CZY KONTYNUACJA?

Choć w mediach często mówi się o rewolucji w zarządzaniu lasami, działania Nadleśnictwa Garwolin pokazują, że wiele z tych rozwiązań funkcjonuje już od lat.
Najbardziej kontrowersyjne zmiany, takie jak całkowite wyłączenie części lasów z użytkowania, były wdrażane na tym terenie jeszcze przed oficjalnymi wytycznymi. W latach 2020 - 2022, podczas opracowywania planów 10-letnich, leśnicy podjęli decyzję o wyłączeniu z gospodarki leśnej wielu cennych obszarów, w tym podmokłych lasów w ramach obszarów *Natura 2000 Bagna Orońskie* oraz *Podebłocie*.
Podobnie wygląda kwestia odchodzenia od zrębów zupełnych. W Nadleśnictwie Garwolin już od kilku lat stosuje się mniej inwazyjne metody gospodarowania lasem, co odbywa się we współpracy z naukowcami z Wydziału Leśnego Szkoły Głównej Gospodarstwa Wiejskiego w Warszawie.

## REZERWATY W NADLEŚNICTWIE GARWOLIN

Kolejnym przykładem działań na rzecz ochrony przyrody są inicjatywy dotyczące utworzenia nowych rezerwatów. Leśnicy zaproponowali objęcie ochroną trzech obszarów: Dolina Rzeki Wilgi, Dolina Promnika oraz Dębczyna Dewajtis.
Ostatecznie Regionalna Dyrekcja Ochrony Środowiska w Warszawie zatwierdziła utworzenie rezerwatu *Dębczyna*, który obecnie jest w fazie realizacji.
Choć nie wszystkie zgłoszone lasy otrzymały status rezerwatu, wiele z nich nadal będzie objętych ochroną w ramach *Planu Urządzenia Lasu*, który w 2023 roku wyłączył najcenniejsze przyrodniczo tereny z gospodarki leśnej.
Warto przypomnieć, że już wcześniej Nadleśnictwo Garwolin podejmowało podobne inicjatywy. W 2012 roku, z inicjatywy leśników, utworzono rezerwat *Polesie Rowskie*, a w tym roku - na ich wniosek - powiększony zostanie rezerwat *Czerwony Krzyż* na terenie gminy Maciejowice.

## EWOLUCJA, NIE REWOLUCJA

Zmiany w gospodarce leśnej, choć często przedstawiane jako nowość, w Nadleśnictwie Garwolin są kontynuacją działań podejmowanych od lat. Leśnicy konsekwentnie realizują strategię zrównoważonego zarządzania lasami, dbając o ich wartość ekologiczną i gospodarczą.
Warto jednak pamiętać, że każda zmiana - choć korzystna z perspektywy ochrony przyrody - niesie również konsekwencje ekonomiczne. Czy można więc mówić o rewolucji w gospodarce leśnej? Raczej o stopniowej ewolucji, której efekty są już widoczne w naszym regionie.

**Nadleśnictwo Garwolin, oprac. JS**

Wypracuj.pl 383 [illegible]

# ROZPOCZĘLI NOWY ROK Z OPTYMIZMEM

Gmina Łaskarzew

Spotkanie Noworoczne w sali OSP Melanów zgromadziło mieszkańców, samorządowców i przedstawicieli różnych środowisk

Gmina Łaskarzew

O dobrą atmosferę i niezapomniane wrażenia zadbał zespół Harem, który porwał wszystkich gości do tańca

**Imponująca frekwencja i wyjątkowa atmosfera - tak władze gminy Łaskarzew podsumowują Noworoczne Spotkanie, które odbyło się w sali OSP Melanów**

Gmina Łaskarzew

Wójt Marek Ziędalski oraz przewodnicząca rady Marzena Getka podziękowali strażakom z terenu gminy Łaskarzew

Wydarzenie, które odbyło się 1 lutego, zgromadziło mieszkańców, samorządowców i przedstawicieli różnych środowisk, by podziękować za miniony rok oraz wyznaczyć kierunki rozwoju na kolejne miesiące.

Gospodarzami spotkania byli wójt **Marek Ziędalski** oraz przewodnicząca rady gminy **Marzena Getka**, którzy powitali zaproszonych gości. Wśród nich znaleźli się przedstawiciele duchowieństwa, parlamentarzyści, radni wojewódzcy i powiatowi, starosta, zaprzyjaźnieni burmistrzowie i wójtowie, członkowie Ochotniczych Straży Pożarnych, pracownicy samorządu, przedstawiciele Kół Gospodyń Wiejskich, stowarzyszeń oraz lokalni przedsiębiorcy. Nie zabrakło również licznie przybyłych mieszkańców gminy.

- *Początek Nowego Roku to czas refleksji i nadziei. To moment, w którym z optymizmem patrzymy w przyszłość, planujemy nowe cele oraz podsumowujemy, co udało nam się osiągnąć w minionym roku* - podkreślają władze gminy. - *To, co osiągnęliśmy, jest wynikiem pracy wielu osób - zarówno tych, którzy na co dzień aktywnie działają w naszej gminie, jak i tych, którzy wspierają jej rozwój w sferze społecznej, gospodarczej czy kulturalnej*.

## PODZIĘKOWANIA I WYRÓŻNIENIA

Podczas spotkania wręczono pamiątkowe podziękowania dla gości oraz jednostek OSP. Szczególne wyróżnienia otrzymali **Tadeusz Zackiewicz** i **Waldemar Korycki** za ich wieloletnią pracę na rzecz straży pożarnych i gminy Łaskarzew.

W ramach wdzięczności uczestnikom przekazano również reprodukcje obrazu przedstawiającego wschód słońca, krzyż i dawny gościniec w Dąbrowie. Obraz powstał na podstawie fotografii **Karoliny Jamnickiej-Kondej** z publikacji „Gmina Łaskarzew dawniej i dziś" i został namalowany przez lokalną artystkę **Esterę Lidzbarską**.

Spotkanie było nie tylko okazją do podsumowań, ale również momentem wspólnej zabawy. Występ dla gości przygotowała **Kamila Figielska**, aktorka Teatru Capitol, znana z ról w spektaklach „Kongo", „Ekipa Świata" oraz musicalu „Disco Show".

Muzyczną oprawę zapewnił zespół Harem, który porwał uczestników do wspólnej zabawy.

- *Z optymizmem i nowymi pomysłami patrzymy w przyszłość, a szczególnie na rok 2025!* - podkreślają władze gminy.

**JS**

# Szykujcie się na kolejne wędrówki z Nadleśnictwem Garwolin

**Nie tylko wilki! Nadleśnictwo Garwolin zaprasza na szereg spacerów przyrodniczych i historycznych, które odbędą się w 2025 roku**

W programie: bagna, ptaki, zioła, rzeki, wydmy, nietoperze, rykowisko oraz wędrówki historyczne. To wszystko czeka na uczestników wydarzeń organizowanych przez lokalnych leśników.

Filip Kaczanowski

Nadleśnictwo Garwolin zaprasza na szereg spacerów przyrodniczych i historycznych, które odbędą się w 2025 roku

Rok 2025 Nadleśnictwo Garwolin rozpoczęło mocnym akcentem - spacerem przyrodniczym poświęconym wilkom. Wydarzenie przyciągnęło ponad 170 uczestników, co zaskoczyło i zmotywowało organizatorów do planowania kolejnych inicjatyw.

## CO W PLANACH?

Już 16 lutego Nadleśnictwo zaprasza na wydarzenie pod hasłem „Spacerem przez Bagna Orońskie", organizowane z okazji Światowego Dnia Obszarów Wodno-Błotnych. Spacer poprowadzi dr **Paweł Pawlikowski** z Uniwersytetu Warszawskiego, który wprowadzi uczestników w tajemnice bagnistych ekosystemów.

W marcu, wzorem poprzednich lat, odbędzie się „Noc Sów z Nadleśnictwem Garwolin" - nocny spacer poświęcony tym fascynującym drapieżnikom.

Kolejne wydarzenie planowane jest na kwiecień. Tym razem uczestnicy przespacerują się przez Polesie Rowskie i Królewski Las, odkrywając zarówno przyrodę, jak i historię tych miejsc.

W drugim kwartale roku leśnicy zapraszają na dwa spacery poświęcone ptakom: „Ptaki doliny środkowej Wisły" oraz „Ptaki garwolińskich lasów".

Dla miłośników medycyny naturalnej zaplanowano „Ziołowy spacer po lesie", który, jak zapowiadają organizatorzy, może zostać wzbogacony o ciekawe warsztaty na temat ziół i ich zastosowania.

W lipcu i sierpniu na uczestników czekają wędrówki po dolinie Promnika oraz wydmach nadwiślańskich. W sierpniu odbędą się także obchody Międzynarodowej Nocy Nietoperzy, podczas których leśnicy przybliżą życie tych niezwykłych stworzeń.

## HISTORIA I MOCNE WRAŻENIA

Jesienią na miłośników historii czeka spacer w okolicach rezerwatu Czerwony Krzyż oraz na terenach Uścieńca, gdzie podczas Powstania Styczniowego miały miejsce ważne wydarzenia. Przewodnicy opowiedzą o bogatej przeszłości tych miejsc, łącząc historię z przyrodą.

A dla tych, którzy szukają wyjątkowych przeżyć, Nadleśnictwo przygotowało jesienny spacer „Rykowisko", podczas którego będzie można wsłuchać się w głosy rywalizujących jeleni.

- *Wierzymy, że dzięki Wam uda nam się zrealizować te plany. Do zobaczenia w lesie!* - podsumowują leśnicy.

Zapowiada się rok pełen przyrodniczych i historycznych emocji, które pozwolą lepiej poznać uroki natury oraz dziedzictwo regionu.

**Nadleśnictwo Garwolin, oprac. JS**

Opłacono 383 Index 4

# TO BYŁA NIEZAPOMNIANA NOC

**Emocje pierwszego w życiu balu na długo pozostaną w pamięci maturzystów. 1 lutego uczniowie Zespołu Szkół Ponadpodstawowych im. Ignacego Wyssogoty Zakrzewskiego tradycyjną studniówką oficjalnie rozpoczęli odliczanie do egzaminu dojrzałości**

W ten wyjątkowy wieczór młodzież mogła na chwilę zapomnieć o czekających ich wyzwaniach i oddać się zabawie. W sali bankietowej „Moderno" w Górznie bawiło się 65 maturzystów z klas technikum mechanicznego, geodezji, rachunkowości, gastronomii, żywienia, usług gastronomicznych, hotelarstwa i informatycznego. Panie zachwycały eleganckimi kreacjami, a panowie prezentowali się nienagannie w garniturach. Duma rozpierała nie tylko rodziców i nauczycieli, ale także zaproszonych gości. Wśród nich znaleźli się poseł **Grzegorz Woźniak**, starosta **Iwona Kurowska**, członek zarządu powiatu **Krzysztof Ośka**, burmistrz Żelechowa **Krystyna Wieczorkiewicz** oraz ks. **Łukasz Skolimowski**, reprezentujący żelechowskiego proboszcza.

## „TAŃCZCIE, ŚMIEJCIE SIĘ I CIESZCIE"

Zebranych powitali uczniowie - **Magdalena Kosiorek**, **Szymon Głodek** i **Krystian Dadas** - oraz przedstawicielka Rady Rodziców **Marta Styś-Dadas**. Maturzyści, rozpoczynając swój wyjątkowy bal, nie zapomnieli o podziękowaniach dla nauczycieli, a szczególne wyrazy wdzięczności skierowali do swoich wychowawców. **Beata Długaszek** (kl. VTR i V TG), **Agnieszka Wałachowska** (VTH i VTŻ) oraz **Anna Koźlak** (VTM i VTI) otrzymały serdeczne życzenia oraz bukiety kwiatów.

*- Życie to nie suma oddechów. Życie to suma momentów, kiedy zapiera dech w piersi. A mi dziś zaparło dech, patrząc na tę wspaniałą choreografię, wasze przygotowanie oraz to, jak cudownie wyglądacie. Chciałabym podziękować wszystkim, którzy przyczynili się do organizacji tego balu. Niech dzisiejszy wieczór i noc będą pełne chwil, które zapierają dech w piersiach. Tańczcie, śmiejcie się, cieszcie sobą* - zwróciła się do uczestników balu **Lidia Soćko**, dyrektor ZSP.

Tańca i radości podczas tego wyjątkowego wieczoru nie brakowało. Studniówka rozpoczęła się tradycyjnym polonezem, w którym pierwszą parę tworzyli dyrektor szkoły oraz **Tomasz Odziemczyk**. To właśnie on, wraz z **Edytą Odziemczyk**, przygotował młodzież zarówno do poloneza, jak i walca profesorskiego, który zabrzmiał zaraz po „chodzonym".

Dalszą część imprezy poprowadził DJ Fuller, serwując uczestnikom współczesne rytmy i zapewniając świetną zabawę do białego rana. Czas minął niepostrzeżenie, a tegoroczni maturzyści już za kilka miesięcy staną przed jednym z najważniejszych wyborów w swoim życiu - decyzją o przyszłości zawodowej i edukacyjnej.

**Tomasz Kępka**

Foto ZSP Żelechów

Foto Pawlak

Foto Pawlak

Foto Pawlak

Foto Pawlak

Foto Pawlak

eprasa.pl/6834fdee4d

NasTroje w poezji

# „RECEPTA NA NUDĘ", CZYLI WIERSZE MARII STEFANOWSKIEJ

Andrzej Szałas

**Maria Stefanowska emanuje energią, serdecznością i umiejętnością budowania głębokich relacji międzyludzkich. Jej osobowość i twórczość na stałe wpisały się w społeczny krajobraz Pilawy**

Maria Stefanowska emanuje energią, serdecznością i umiejętnością budowania głębokich relacji międzyludzkich. Jej osobowość i twórczość na stałe wpisały się w społeczny krajobraz Pilawy

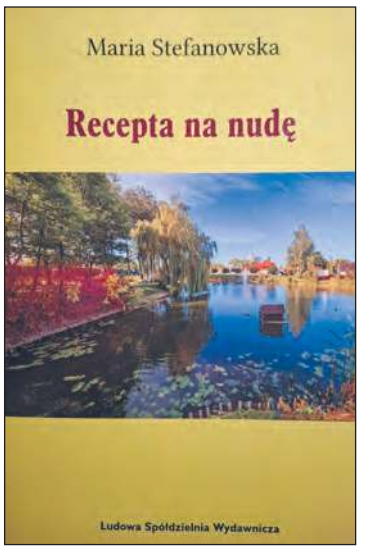


Zapraszamy do odkrycia i rozsmakowania się w poruszających tekstach Marii Stefanowskiej, zawartych w tomiku „Recepta na nudę"

Wiersze Marii Stefanowskiej ukazały się w dwóch powiatowych antologiach poetyckich: *Słowem i obrazem* oraz *Mój Garwolin*. Autorka samodzielnie wydała także tomik poezji *Recepta na nudę* oraz książkę prozatorską *Smak miodu*.

O swojej twórczości pisze w notce biograficznej zamieszczonej w antologii *Mój Garwolin*:

„Pisanie jest moją odskocznią od trudów codzienności. Już w latach szkolnych w mojej głowie błądziły różne rymowanki, które zapisywałam i chowałam do szuflady. Później przyszły wiersze, skecze i przyśpiewki na wiejskie uroczystości. Dziś uwielbiam pisać o moim domu rodzinnym, o naszym kraju - Polsce, o radościach, słabościach, miłości, o wszystkim, co drzemie w moim sercu. (…) Zachwycam się wierszem rymowanym."

## DEBIUTANCKI TOMIK POEZJI

Obszerny, a zarazem debiutancki tomik poezji Marii Stefanowskiej *Recepta na nudę* został podzielony na kilka części. Każdy z rozdziałów odzwierciedla naturalną tematykę utworów i nosi jeden z następujących tytułów: *Moim Rodzicom, Taka jestem, Z Tobą, Boże, chcę iść, Miejsca sercu bliskie, Zakochałam się w jesieni, Wspominam, Miłość dodaje mi skrzydeł, Waszej pamięci* oraz *Z humorem*.

Energia i żywiołowość tych wierszy mogą zaskoczyć czytelnika i rzeczywiście stać się „lekiem na nudę". Autorka we wstępie do swojego tomiku pisze:

„W każdym z moich wierszy zawieram cząstkę swojego życia. (…) A jeśli na Waszych twarzach pojawi się uśmiech lub łezka w oku, będę szczęśliwa. Oznaczać to będzie, że trafiłam do Was, że jesteśmy do siebie podobni, a nasze serca są wrażliwe, potrafią współczuć, kochać, podziwiać piękno."

## ŻYCIE

Głębokie doświadczenie niezwykłego procesu życia – jego cudu, piękna, tajemnicy oraz nieuchronnego przemijania - stanowi dla Marii Stefanowskiej częstą inspirację do twórczości.

W metaforycznym wierszu *Droga* czytamy:

„Drogo nieznana, drogo kręta.
(…)
drogo moja, drogo życia."

Doświadczenie istnienia staje się dla Poetki egzystencjalnym wołaniem, które rodzi liczne porównania. Przykładem jest wiersz *Pajęczyna*:

„Zawisłam w pędzie życia
jak nietoperz w splocie pajęczyn."

Z kolei w wierszu *Słabości* pojawia się inne, poruszające porównanie:

„Jestem jak…
ryba złowiona,
co łapie w skrzela powietrze."

Pełne doświadczenie życia dostarcza zarówno powodów do zachwytu, jak i do refleksji. Jak to się stało, że nasze losy potoczyły się w określony sposób? Pomimo niepewności, ograniczeń i tajemnicy istnienia Poetka zawsze poszukuje pozytywnych rozwiązań. Widać to m.in. w wierszu *Sukces*:

„Nie przeraża mnie to, że do odejścia
pozostało chwil kilka."

Przemijanie staje się również okazją do zastanowienia nad własną twórczością. Poetka porusza ten temat w wierszu *Czy warto pisać?*:

„Cóż mogę po sobie zostawić?
Tylko kilka słów zapisanych moją myślą.
Bo wszystko inne
ulotne jak ptaki w jesieni,
jak wiatr,
co odwiedza co chwilę inne strony świata."

## ENERGIA

W obliczu codziennych trudności łatwo o zniechęcenie. Jednak optymizm i wewnętrzna energia zawsze odnajdują swoje miejsce w tekstach Marii Stefanowskiej. Widać to m.in. w wierszu *Pielgrzymka*:

„Choć czas siły odbiera jak złodziej,
znoszę trudy moje wytrwale."

Z kolei w wierszu *Skromne marzenia* czytamy:

„Bo ja zachwycam się codziennością,
(…)
i tą ciemną, deszczową, jesienną nocą,
co nieraz księżyc o blask światła prosi."

Rzeczywistość niesie w sobie tyle piękna, że może stać się lekarstwem na nasze niepokoje. Wystarczy tylko umieć je dostrzec - zarówno w sobie, jak i wokół siebie. To spostrzeżenie może być wręcz poruszającym doświadczeniem „zakochania się" w otaczającym nas świecie:

„W krętej ścieżynie, którą zostawił na szronie ślimak bosy.
(…)
W chrapaniu kota, który udaje, że nie spał przez wieki."

(*Zakochałam się w jesieni*)

To „zakochanie w życiu" niekiedy wymaga trudnych wyborów i niesie konsekwencje, jednak w twórczości Marii Stefanowskiej nawet bolesne doświadczenia nabierają głębszego sensu.

Przykładem jest wiersz *Pocałunek Judasza*:

„Judasz całował mój policzek soczyście.
Zabrał mi sen i rzucił w nieznane.
W spłoszone bicie serce zamienił,
rozproszył słowa we śnie szeptane.

Pozbieram te słowa, ulotne jak liść jesienny.
Zamknę w koszu pamięci, by nie odleciały.
By w ciemności nocy się nie pogubiły
i by czułość nocy tej przypominały."

## NIE WIEM, KTO SKRADŁ MI SEN

Młodość oraz dzieciństwo stanowią dla Marii Stefanowskiej częsty punkt odniesienia. To, co zostało zapamiętane i utrwalone w emocjach, na zawsze pozostaje zapisane w przestrzeni pamięci. Doskonale oddaje to poruszający wiersz *Skarby mojego domu*:

„Pozostał mi tylko „sorcyk" w różne pasy,
chustka szalinówka w czerwoniutkie róże,
jakiś dziwny przedmiot podobny do łódki,
stary kołowrotek na strychu, na górze."

Wspomnienia i poezja rządzą się swoimi prawami - tu czas po prostu przestaje istnieć:

„Zegar tam nie bije, czyżby się zacinał?
Lat mi nie dolicza, czas mój się zatrzymał."

(*Mój azyl*)

W ten wewnętrzny dialog Poetka zaprasza również Boga. Tu nie potrzeba słów, by zostać właściwie zrozumianym:

„Usłysz, Panie, me ciche milczenie,
bo potok słów niewiele Ci powie."

(*List do Boga*)

## BY NIE PRZEPADŁ ANI JEDEN DOTYK CZUŁOŚCI

W poezji Marii Stefanowskiej odnajdujemy liczne odniesienia do innych osób. Na pierwszym miejscu w tej hierarchii stoją głęboko zapamiętani Rodzice Poetki oraz jej rodzinny dom. W wierszu *Łezka* czytamy:

„Każdy ma takie miejsce na ziemi,
do którego powraca z radością.
Gdzie swojego serca cząstkę zostawił,
a ściany pachniały miłością."

Z kolei w wierszu *Pocałunek* uświadamiamy sobie, że pierwsze doświadczenie czułości często ma swoje źródło w relacji z matką:

„To pierwszy pocałunek
mojej matki
najczulszy."

W tych głęboko zakorzenionych wspomnieniach znajduje się również miejsce dla ojca, który w wierszu *Słodki całus* dziękuje „za siłę do pracy, co w bruzdy ręce zorała".

Dzieciństwo jawi się tutaj jako raj, którego smak i zapach można wciąż poczuć. Ta namacalna nostalgia wybrzmiewa w wierszu *Jeszcze pamiętam*:

„Smak pajdy chleba ze smalcem
i ogórkiem kiszonym,
którego zapach wiatr po polach roznosił."

***

Serdecznie zapraszam Drogich Czytelników do odkrycia i rozsmakowania się w poruszających tekstach Marii Stefanowskiej, zawartych w tomiku *Recepta na nudę*.

**Andrzej Szałas**

Aplikacja mobilna **egarwolin.pl** jest już dostępna!
Google Play App Store

eprasa.pl 3834fdee4d

# Konstanty Jagiełło - uciekinier z Auschwitz

**Konstanty Jagiełło był członkiem konspiracyjnej organizacji obozowej kierowanej przez Witolda Pileckiego. Po brawurowej ucieczce z obozu przekazał konspiracyjnej organizacji PPS tajne informacje, a następnie organizował akcje ratowania więźniów**

Dawny Żelechów/Facebook

Fotografie obozowe Konstantego Jagiełły. Źródło: Archiwum Państwowego Muzeum Auschwitz-Birkenau

Konstanty Jagiełło, ps. „Kostek", „Bezzębny", urodził się 12 lipca 1916 r. w Hucie Żelechowskiej. Pod koniec I wojny światowej jego rodzice - Władysław, robotnik rolny i Helena - przenieśli się do Warszawy. Po ukończeniu szkoły powszechnej, z powodu bardzo ciężkich warunków materialnych rodziny, rozpoczął pracę zarobkową jako goniec w Zarządzie Głównym Związków Zawodowych Robotników Rolnych RP.

### NAJBLIŻSZY WSPÓŁPRACOWNIK STANISŁAWA DUBOIS

Wkrótce związał się z młodzieżowym ruchem socjalistycznym. W 1934 r. został członkiem 21 Gromady Czerwonego Harcerstwa na Żoliborzu. Od 1935 r. rozpoczął działalność w Organizacji Młodzieży Towarzystwa Uniwersytetu Robotniczego. W 1936 r. został członkiem Polskiej Partii Socjalistycznej. W Czerwonym Harcerstwie pełnił funkcję kierownika gromad harcerskich na Powiślu, Żoliborzu oraz Annopolu. Następnie był hufcowym Hufca Warszawa-Północ. Został też tuż przed wojną członkiem Rady Głównej Czerwonego Harcerstwa. Był jednym z najbliższych współpracowników Stanisława Dubois - znanego działacza PPS.

W październiku 1939 r. wraz ze Stanisławem Dubois zorganizował grupę konspiracyjną „Barykada Wolności". Grupa współpracowała ze Służbą Zwycięstwu Polski, a następnie ze Związkiem Walki Zbrojnej. 1 sierpnia 1940 r. Jagiełło został aresztowany przez gestapo. Osadzono go na Pawiaku i poddano okrutnemu śledztwu, w wyniku którego wybito mu wszystkie zęby (stąd jego późniejszy pseudonim „Bezzębny").

### UCIEKŁ Z OBOZU

22 września 1940 r. Jagiełło został wywieziony do niemieckiego hitlerowskiego obozu koncentracyjnego Auschwitz-Birkenau. Otrzymał numer obozowy 4507 i został przydzielony do komanda tzw. dachdekerów (czyli dekarzy), dzięki czemu miał możliwość poruszania się po terenie obozu. Jako reprezentant lewicy należał do komórki politycznej Związku Organizacji Wojskowej, utworzonej i kierowanej przez ppor. Witolda Pileckiego.

27 czerwca 1944 r., dzięki wsparciu organizacji PPS, uciekł wraz z Tomaszem Sobańskim z obozu. Przekazali wówczas konspiracyjnej organizacji PPS w Krakowie grypsy, plany obozu oraz szkice z zaznaczonym rozmieszczeniem sił SS. Początkowo po ucieczce przebywał w Krakowie i Puszczy Niepołomickiej. Niebawem zgłosił się jednak do pracy konspiracyjnej na rzecz więźniów w Auschwitz. Został dowódcą oddziału PPS organizującego ucieczki więźniów z obozu w rejonie miasta Brzeszcze.

### POLEGŁ W WALCE Z NIEMCAMI

Konstanty Jagiełło zginął 27 października 1944 r. we wsi Łęki-Zasole, oczekując grupy uciekinierów z obozu. Wskutek denuncjacji, uczestnicy planowanej ucieczki zostali zatrzymani przez Niemców, a zamiast nich na miejscu pojawili się esesmani. Gdy „Kostek" zaczął strzelać w stronę Niemców, podczas wymiany ognia poległ od ich strzałów. Ciało Jagiełły przewieziono następnie do Auschwitz i w pozycji stojącej - z przywieszoną na nim tabliczką z napisem „Ich bin wieder da" („Znowu tutaj jestem") - umieszczono w bramie obozu.

Pośmiertnie Konstanty Jagiełło został odznaczony Orderem Virtuti Militari V klasy.

W 1947 r. miejscowa ludność wzniosła w miejscu śmierci „Kostka" krzyż. Jednak w 1949 r. władze komunistyczne doprowadziły do jego usunięcia i wybudowania tam pomnika z napisem: „Tu padł w dniu 27 X 1944 r. od kul zbirów hitlerowskich w walce o wolność i socjalizm Konstanty Jagiełło »Kostek«, dowódca oddziału bojowego Oświęcim".

**Michał Sztelmach, Dawny Żelechów**

# Zginęli w Auschwitz

**Z Żelechowem związani są dwaj kapłani - ks. Stanisław Jachowicz i ks. Konstanty Pabisiewicz, którzy zostali zamordowani przez Niemców w obozie koncentracyjnym**

Dawny Żelechów/facebook

Na jednym ze zdjęć opublikowanych na stronie Dawny Żelechów znajduje się ks. Stanisław Jachowicz. Fotografia pochodzi z 1926 r. i wykonana została przy okazji wizyty w Żelechowie ks. biskupa Henryka Przeździeckiego

Dawny Żelechów/facebook

Ks. Konstanty Pabisiewicz prowadził w Żelechowie chór kościelny. Wspomina o tym w swojej kronice proboszcz żelechowski ks. Konstanty Bieńkowski, pisząc o uroczystej procesji zorganizowanej w oktawę Bożego Ciała 29 czerwca 1905 r.: „przy każdym ołtarzu chór miejscowy pod dyrekcją ks. Pabisiewicza wykonał liturgiczne śpiewy".

Ks. **Stanisław Jachowicz** - urodził się 9 listopada 1896 r. w Błaszkach w powiecie kaliskim. W 1922 r. ukończył Seminarium Duchowne w Janowie Podlaskim i otrzymał święcenia kapłańskie z rąk biskupa Czesława Sokołowskiego. W latach 1923-1930 był prefektem i wikariuszem w parafii Zwiastowania NMP w Żelechowie. Od 1930 r. administrował parafią Zwola, zaś od 1938 r. - parafią Piszczac.

15 maja 1941 r. został aresztowany i wywieziony do Lublina, a stamtąd do Auschwitz, gdzie otrzymał nr obozowy 19686.

Torturowany przez hitlerowców zmarł 26 marca 1942 r. Ciało spalono w krematorium.

Ks. kan. **Konstanty Pabisiewicz** - urodził się 2 czerwca 1876 r. w Warszawie. W 1898 r. ukończył Wyższe Seminarium Duchowne w Lublinie i otrzymał święcenia kapłańskie z rąk biskupa Franciszka Jaczewskiego. W latach 1903-1906 pracował jako wikariusz w żelechowskiej parafii. Następnie był kolejno administratorem parafii: Piszczac, Jeleniec, Niemojki, Częstochowice i Urzędów. Zakładał koła PCK, kasy pożyczkowo-oszczędnościowe i organizował szkoły. Później pracował w parafii Kotuń. Był proboszczem we Włodawie, Konstantynowie, a następnie prefektem gimnazjum i rektorem kościoła poklasztornego w Węgrowie. Od 1935 r. administrował parafią Adamów.

14 września 1940 r. został aresztowany. Trafił do Auschwitz, gdzie otrzymał nr 8668. Udręczony okrutnymi torturami i głodem został rozstrzelany przez Niemców 31 marca 1941 r. Ciało spalono w krematorium.

*Oprac. na podstawie artykułu „Co warte byłyby nasze słowa" autorstwa dra Witolda Bobryka. Artykuł ukazał się w „Echu Katolickim", nr 19 (1036), 7-13 maja 2015 r.*

**Michał Sztelmach, Dawny Żelechów**

**Posiadasz stare zdjęcia, dokumenty lub inne pamiątki związane z Żelechowem i ziemią żelechowską? Wyślij je na dawny.zelechow@gmail.com lub wklej na profilu Dawny Żelechów.**

eprasa.pl 3834fdee4d

# Przyjaciele, którzy trafili do Auschwitz

Dawny Żelechów/facebook

Bolesław Kozakowski (z lewej) i Bogusław Grasiński. Źródło: Archiwum Państwowego Muzeum Auschwitz-Birkenau w Oświęcimiu

**Bogusław Grasiński** (ur. 1919) i Bolesław Kozakowski (ur. 1920) - obaj urodzili się w Żelechowie, razem chodzili do szkoły i razem uciekali z okupowanej Polski do Węgier. Razem zostali pojmani i umieszczeni w niemieckim nazistowskim obozie koncentracyjnym Auschwitz (30 sierpnia 1940 r.).

**Bolesław Kozakowski** (nr obozowy 3615) był obecny przy rozstrzelaniu (2 lutego 1943 r.) Bogusława Grasińskiego (nr 3364).

W 1943 r. Bolesław Kozakowski został przeniesiony do obozu koncentracyjnego Flossenbürg. Ostatnie lata wojny spędził w obozie koncentracyjnym Dachau. Przeżył.

Po wojnie działał bardzo aktywnie w Towarzystwie Opieki nad Oświęcimiem.

*Źródło informacji: Archiwum Państwowego Muzeum Auschwitz-Birkenau w Oświęcimiu. Dodatkowe informacje przekazali: Zofia Kapczyńska - siostrzenica Bogusława Grasińskiego oraz Piotr Naumienko - wnuk Bolesława Kozakowskiego.*

**Michał Sztelmach, Dawny Żelechów**

## DODAJ SWOJE OGŁOSZENIE

Jak zamieścić ogłoszenie drobne w gazecie? Wybierz jeden ze sposobów.

### SMS

Wyślij SMS z treścią ogłoszenia (maksymalnie 160 znaków), pod nr **74550** zaczynając od skrótu **TGO.** Przykład: TGO.oddam szczeniaki w dobre ręce.
Podaj miejscowość oraz numer telefonu kontaktowego. Koszt SMS-a wynosi 4,92 zł z VAT.
Ogłoszenie ukaże się w kolejnym wydaniu gazety.
Serwis funkcjonuje we współpracy z firmą Bild Presse z siedzibą w Łodzi.

### KUPON

Napisz treść ogłoszenia na wyciętym z gazety, ważnym kuponie i dostarcz go do redakcji lub wrzuć do skrzynki kontaktowej gazety. Możesz także wysłać go pocztą.
Ogłoszenie jest bezpłatne i ukaże się w kolejnym wydaniu gazety.

### REDAKCJA

Przyjdź do redakcji i podaj treść ogłoszenia. Cena za jedną emisję wynosi 5,00 zł z VAT.

Ogłoszenie dostarczone do piątku w godzinach pracy sekretariatu ukaże się w najbliższym wtorkowym wydaniu. W przypadku wysłania kuponu pocztą lub wrzucenia do skrzynki kontaktowej o terminie publikacji decyduje data dotarcia kuponu do redakcji.
Redakcja zastrzega sobie prawo ingerencji w treść ogłoszenia w przypadku, gdy podana kategoria jest niezgodna z treścią ogłoszenia, lub gdy treść ogłoszenia zawiera błędy ortograficzne lub stylistyczne.

**Redakcja nie odpowiada za treść ogłoszeń.**

**UWAGA!**
**JEDEN KUPON = JEDNA OFERTA**

Pamiętaj, że w jednym ogłoszeniu można podać tylko jedną ofertę sprzedaży, kupna, czynności. W przypadku, gdy w ogłoszeniu będzie więcej ofert, opublikowana zostanie pierwsza w kolejności.

Przykład: z ogłoszenia „Sprzedam kosiarkę rotacyjną, meble kuchenne, rower górski..." opublikowana zostanie oferta sprzedaży kosiarki rotacyjnej. Pozostałe dwie rzeczy należy podać w kolejnych ogłoszeniach.

# OGŁOSZENIA

## MIESZKANIE SPRZEDAM

**MIESZKANIE** na parterze o pow. 56 m2, 3 pokoje, kuchnia, przedpokój, łazienka, wc i piwnica, mieszkanie do odświeżenia. Trąbki. 380 000 zł. Tel: 728 144 543

**MIESZKANIE** 51,2 m2, wysoki parter, 3-piętrowy blok z 1992r., 2 pokoje (23m2 i 12m2), kuchnia (7m2), łazienka (4,2m2), korytarz (5m2) i balkon-loggia (7m2) oraz piwnica (5m2), mieszkanie spółdzielcze własnościowe z księgą wieczystą, parking przed budynkiem. Garwolin, os Romanówka. 370 tys. zł do negocjacji. Tel: 694 742 875.

**MIESZKANIE** własnościowe M-3 48 mkw, pierwsze piętro, 3 pokoje, kuchnia, oddzielna łazienka, wc , do odświeżenia, cena do uzg. Dęblin os. Wiślana. Tel. 783 767 970.

## MIESZKANIE KUPIĘ

**MIESZKANIE** 3 pokojowe, 55 m2 na os. przy ul. Zamojskiej w Garwolinie lub na innym osiedlu bezczynszowym w nowym budownictwie. Tel: 723 497 796

## DOM SPRZEDAM

**PÓŁBLIŹNIAK** centrum Ryk, całość podpiwnicona, parter salon z aneksem kuchennym wyspa, sypialnia z garderobą , łazienka prysznic toaletka, taras, pietro 3 pokoje, duża łazienka z wanną toaleta bidet, schody na strych, ogrzewanie gzowe podłogówka wszędzie i kaloryfery, wyremontowane nowocześnie fotowoltaika zaaranżowane. Podwórka kostka, garaż, wiata na grill, ogródek. Całość umeblowana i wykończona, szafki kuchenne, łazienkowe, garderoba, wnękowe agd zostaje. Cena 1.050.000 zł. Dzwonić po godz. 17-tej. Tel. 539 793 777.

**DOM** jednorodzinny w Rykach przy ul. Skotnickiego , na osiedlu Jana Pawła (dawne XXX-lecia). Duży budynek o wym. 9x10 m. Tel. 693 483 414.

**DOM** w Rykach przy ul. Żytniej. Tel: 602 345 911, proszę kontaktować się po godzinie 20.

**DOM** jednorodzinny, piętrowy dwukondygnacyjny, podpiwniczenie naziemne, działka 350 mkw, do zamieszkania, Ryki ul.Beniowkiego. Cena do uzg. Tel. 500 221 721.

**DOM** w centrum Ryk, podpiwniczony, parter o pow. 75 mkw. można prowadzić działalność gospodarczą. piętro - 3 pokoje, kuchnia, łazienka. Strych może być użyteczny. Wszystkie media. cena do uzg. Tel. 696 143 907.

**POSESJA** w miejscowości Gęsia Wólka nr domu 52, oraz pole 1,5 ha. Cena do uzg. Tel. 510 666 414.

**DOM** murowany ocieplony, okna wymienione, kuchnia, łazienka, 3 pokoje - 62 mkw. działka 1162 mkw, budynki gospodarcze, Dęblin ul. Kocka. Tel. 608 439 893 lub 509 459 663.

## LOKAL KUPIĘ

**MIEJSCE** postojowe w garażu podziemnym na osiedlu. Garwolin, ul. Dobra 5. Tel: 723 497 796

**GARAŻ** murowany. Garwolin, Al. Legionów. Tel: 723 497 796

**PILNIE** kupię garaż w Garwolinie lub okolicach. Tel: 723 497 796

## DO WYNAJĘCIA POSIADAM

**POMIESZCZENIE** garażowe 18x8m na działce 3000m2. Głosków. Tel: 509 127 518

**KAWALERKA** 30m2, I piętro, częściowo umeblowana, klimatyzacja, pralka, lodówka, płyta indukcyjna, pokój z aneksem kuchennym, łazienka, balkon, piwnica, po remoncie generalnym. Cena 1600 zł, plus woda i prąd według zużycia, kaucja 1600 zł. Garwolin, ul. Żwirki i Wigury. Tel: 609 240 533

**MIESZKANIE** ok 70 m2, umeblowane trzy pokoje, łazienka wysoki standard, 2 balkony, blisko centrum w pobliżu sklep, piekarnia, szkoła, przedszkole, idealne dla małżeństwa z dzieckiem/dziećmi. 2000 zł + media, kaucja 2000. Garwolin. Tel: 600 410 590

**MIESZKANIE** dwupokojowe w blo-

## KUPON NA BEZPŁATNE OGŁOSZENIE DROBNE

*PROSIMY WYPEŁNIĆ CZYTELNIE DRUKOWANYMI LITERAMI

TREŚĆ OGŁOSZENIA: .....

.....

.....

MIEJSCOWOŚĆ: .....

CENA: .....

TELEFON KONTAKTOWY: .....

TWÓJ Głos

KUPON WAŻNY DO 21 lutego

eprasa.pl 3834fdee4d

PRYWATNY GABINET
DERMATOLOGICZNY
Ryki, ul. Sienkiewicza 12
Barbara BOJAR
Przyjmuje w piątki, godz. 11 -15. Rejestracja telefoniczna codziennie.
tel. 602 305 421

CENTRUM STOMATOLOGICZNE
LUXDENT
Ryki, ul. K. Wojtyły 3
I piętro, nad MediVitą
lek. dent.
Sławomir KONCEWICZ
tel. 534 260 870
• leczenie próchnicy
• stomatologia estetyczna
• odbudowa zębów
• chirurgia
• protetyka
• profilaktyka
• stomatologia dziecięca
• RTG: pantomogram, zdjęcia zębowe
Rejestracja telefoniczna prowadzona jest przez 7 dni w tygodniu

GABINET NEUROLOGICZNY
lek. neurolog
Mirosław LORENC
Ryki, ul. Żytnia 8 (budynek OSI) – czwartek 15 – 17
rejestracja – 601 445 807
INNE TERMINY PO UZGODNIENIU TELEFONICZNYM
nagłe przypadki – ✆601 445 807

ku na os. Wiślana w Dęblinie. Umeblowane, gotowe do zamieszkania. Tel. 886 675 989.

**PLAC** 240 mkw pod różną działalność , przy biedronce w Maciejowicach, cena 2 zł/mkw. Tel. 888 302 303.

**NIERUCHOMOŚĆ** wydzierżawię 0,5 ha z warsztatami na ul. Budowlanej w Rykach. Tel. 602 702 043.

**LOKAL** handlowo-usługowy 18 mkw , ogrzewany, łazienka, obok punktu pralni chemicznej, Ryki ul. Poniatowskiego 59. Tel. 698 394 508.

**KAWALERKA** 30 m2, dostępna od 01.03. Dęblin, os.Staszica. Tel: 609 777 346

**MIESZKANIE** 40m2, blok z windą. 1 500 zł + opłaty licznikowe. Tel: 501 039 274

**POKOJE** dla pracowników, 1; 2; 3; 4-osobowe, z dostępem do kuchni, w dobrej cenie. Wola Rębkowska. Tel: 881 057 137

**MIESZKANIE.** Garwolin. Tel: 501 427 406

**DWA** pokoje z kuchnią i łazienka w budynku jedno rodzinnym na 1 piętrze. Garwolin, ul. Targowa. Tel: 501 124 854

**MIESZKANIE** w bloku w Rykach, 1 pokój, przedpokój, kuchnia, łazienka, mieszkanie czyste, umeblowane. Tel. 539 610 258.

## DZIAŁKA POLE
## SPRZEDAM

**SIEDLISKO** w Woli Rębkowskiej o pow. 4200m2, na działce znajduje się budynek mieszkalny, drewniany z bali, zdrowy, kryty blachą, do remontu, budynek gospodarczy i garaż murowany. Cena do uzgodnienia. Tel: 720 915 815

**DWIE** uzbrojone działki budowlane po 1600m$^2$ w Woli Rębkowskiej - Zacisze. Cena do uzgodnienia. Tel: 720 915 815

**DZIAŁKA** budowlana w Rykach, 1425 mkw, przy ulicy Myśliwskiej, wszystkie media, cena do zug. Tel. 602 408 921.

**DZIAŁKA** budowlana, 3500 m2. Gończyce, przy drodze do Kownacicy. Cena do uzgodnienia. Tel: 783 032 170

**GOSPODARSTWO** rolne w Brzuskowoli, gm. Borowie. Tel: 662 113 896, 512 245 605

**LAS** pow. 2,8 ha miejscowość Kruszyna. Tel. 607 607 700.

**DZIAŁKA** rolna w Swatach pow. 1,93 ha, cena do uzgodnienia. Tel. 609 975 353.

**ŁĄKA** pow. 1,19 ha w Kletni. Tel. 663 747 760.

**NIERUCHOMOŚĆ** pod działalność gospodarczą nr działki 2257 - lokal 79mkw + działka 1200 mkw. Stężyca ul. Rokicka 2. Tel. 661 488 814, 661 909 466.

**DZIAŁKA** budowlana o pow. 0,69 ha, szer. ponad 18m, działka znajduje się w m. Stara Rokitnia przy drodze asfaltowej do Nowej Rokitni, za strażnicą OSP, obok gminny wodociąg. Sprzedam działkę w lesie (las) o pow. 0,25 ha w m. Stara Rokitnia. Można dzwonić cały dzień. Tel. 663 647 909.

**DZIAŁKA** budowlana 0,38 ha z budynkami drewnianymi, przy głównej szosie, cena 60 zł/mkw. Okrzeja ul. Jedności 20. Tel. 510 526 910.

**DZIAŁKA** budowlana, sprzedam lub wydzierżawię. Ryki, ul. Królewska. Tel: 660 765 218

**DZIAŁKA** 16a, media, woda, gaz, prąd. Gończyce. 130 000 zł. Tel: 512 668 191

**LAS.** Starowola. Gmina Parysów. Tel: 786 929 149

## DZIAŁKA POLE
## KUPIĘ

**DZIAŁKI,** pola i gospodarstwa. Sobolew. Tel: 609 266 194

**KUPIE** LAS. Tel. 607 219 517.

**WYDZIERŻAWIĘ** (od kogoś) działkę rolną w dowolnym miejscu w gminie Łaskarzew. Tel. 602 369 152

**SZUKAM** działki rolnej pod dzierżawę w dowolnym miejscu w gminie Łaskarzew, tel. 602 369 152

**LAS** o powierzchni powyżej 0.5ha. Tel: 663 953 782

## SAMOCHÓD
## SPRZEDAM

**BMW** 520 kombi, diesel, prod. 2018r. październik, 190 KM, przebieg 154 tys.km. kolor czarny, pierwszy właściciel, cena 87.000 zł. Tel. 501 690 864.

**CITROEN** C5 Exclusive 2010r. 2.0 HDI. Cena do uzg. Tel. 663 747 760.

**FORD** s-max 2.0 diesel 2008r. srebrny, przebieg 245 tys.km. manualna skrzynia 6-biegowa, bogate wyposażenie, bezwypadkowy, cena 23.500 zł. Dęblin. Tel. 604 651 978.

**HONDA** Jazz 1.2 benzyna 2010r. przebieg 250 tys.km. stan b.dobry, cena 15.500 zł. Warszawa. Kontakt telefoniczny po godz 17-tej. Tel. 603 207 270.

**LUBLIN** 3 prod. 2006r. 2,5 turbo diesel, przebieg 287 tys.km. biały, rama bez zabudowy, stan bdb, oc i przegląd ważne, cena 6.500 zł. Tel. 601 308 103.

**MAZDA** 6 kombi, 2004r. 1.8 B+Gaz, kolor szary metalik, ekonomiczna, spalanie 9 L gazu/100km. butla ważna do 2026r. zarejestrowany, ważne OC, stan b. dobry, cena 2.400 zł. Ryki. Tel. 511 799 673.

**OPEL** Astra K 2017r. 105KM, benzyna, 5 drzwi, 103 tys.km. nowy aku, nowe opony, alu 17, stan bdb, długie opłaty, bogate wyposażenie. cena 36.500 zł. Ryki. Tel. 883 462 449.

**OPEL** Zafira 2007r. 1.8 B+GAZ, czarny metalik, zarejestrowana, ważne OC, ekonomiczna, cena 6.900 zł. Ryki. Tel. 511 799 673.

**OPEL** Zafira 2008r. 1.9 CDTI 150KM, wersja OPC, 7-osobowy, 6-biegowy, stan bdb, bez wkładu finansowego, cena 17.500 zł. Ryki. Tel. 604 645 106.

**PEUGEOT** 307 SW, 130KM, benzyna. Tel. 693 860 868.

**RENAULT** Clio 2007r. 1.2 benzyna, przebieg 240 tys.km. cena 5.000 zł do neg. Leopoldów. Tel. 795 302 639.

**RENAULT** scenic III 1.5 diesel, 2010r., grafitowy metalik 214 tys. km przebiegu, stan bdb. Bobrowniki. 14 200 zł. Tel: 600 926 575

**SEAT** LEON 1.6 B+G 2003r. stan dobry, opłacony, po wymianie rozrządu, nowe hamulce, klima nowe filtry, cena 6.000 zł. Dęblin. Tel. 668 358 977.

**SKODA** Octavia 2.0 TDI 150km z 2013r. automat DSG , kolor czarny, bogate wyposażenie, stan bardzo dobry, cena do uzg. okolice Okrzei. Tel. 604 891 618.

**WV** passat 1.9tdi, 101km, 2005r., 270000 km przebiegu, kombi, srebrny metalik. Ryki. 11 000 zł. Tel: 516 099 766

## SAMOCHÓD
## KUPIĘ

**MERCEDES w124, w201 lub inny, stan dowolny, ważny porządek w dokumentach. Tel: 512 238 153**

**FIAT** 125p, 126p, polonez, warszawa lub nowe części. Tel: 606 368 213

## MOTOCYKL
## SPRZEDAM

**MOTOROWER** VOLKANO prod. 2023r. przebieg 2500 km, kolor buraczkowy, cena 5.700 zł. Tel. 513 367 255.

## MOTO RÓŻNE
## SPRZEDAM

**CZĘŚCI** do ciągnika T25 - BLOK silnika, kolumna kierownicy obciążniki i inne części. Okolice Ryk. Tel. 691 422 766.

**CZĘŚCI** używane do różnych marek samochodów osobowych i dostawczych oraz inne, części blacharskie, mechaniczne, oświetlenie, koła i inne Tel. 601 308 103.

**HAKI** holownicze nowe i używane, możliwość montażu. Cena do uzgodnienia Tel. 601 308 103.

**OPONY** Bridgestone Blizzak Lm001 evo 195/65 R15, Audi, Ford focus, Mercedes, Toyota, stan bdb. Tel. 788 291 393.

**OPONY** letnie i zimowe, felgi stalowe i aluminiowe , do samochodów osobowych dostawczych i terenowych oraz rolnicze, cena od 40 zł. tel. 601 308 103

**OPONY** letnie komplet 4 szt. rozm. 215/55/17 94W, marka Toyo, prod. 2020r. Ryki. Tel. 792 945 274.

**OSIE** do przyczep, używane, różne, ładowność od 1 do 20 ton. Felgi i opony dostawcze, ciężarowe i rolnicze. Cena do uzgodnienia. Tel. 601 308 103.

**WAŁEK** do heblarki 40cm i skrzynia 5 2 opony 15 od Lublina, kia 2 koła 16 , okolice Żelechowa. Tel. 513 139 021.

## MASZYNY ROLNICZE
## SPRZEDAM

**ROZRZUTNIK** do obornika jednoosiowy, firmy Czarna Białostocka. Tel: 511 079 554

**PŁUGI** 3 skibowe, fabryczne, oraz brony 5-polowe. Tel: 511 079 554

**CIĄGNIK** t-25a, 1986r. z kabiną, garażowany. Okolice Garwolina. 18 500 zł do negocjacji. Tel: 664 939 148

P.P.H.U. DALEX
USŁUGI ZIEMNE
www.dalex-robotyziemne.ngb.pl
- wykopy, niwelacje, plantowanie
- załadunki, rozładunki
- transport wywrotkami
- usługi minikoparką, koparko-ładowarką i koparką
- sprzedaż piachu, żwiru
KRUSZYWO BETONOWE

P.P.H.U. DALEX
OGRODZENIA
- betonowe i panelowe
- słupki, podmurówki do siatek i paneli
- produkcja sprzedaż montaż
- furtki i bramy panelowe
SZAMBA KOMPLEKSOWO
kręgi przepusty i inne
wyroby betonowe
www.dalex-robotyziemne.ngb.pl
Ryki, Kazimierzyn 2
tel. 606 212 049

USŁUGI ZIEMNE
KOPARKĄ KOŁOWĄ I MINIKOPARKĄ
ODŚNIEŻANIE dojazdów, posesji, parkingów
TRANSPORT 20-30 T żwir, piach, kruszywa i inne
JARKOP Jarosław Dembek
Czernic 38, 08-550 Kłoczew
tel. 721 094 302

STUDNIE
Mirosław Izdebski
Dąbrówka Stany 74
✓STUDNIE WIERCONE
✓POMPY CIEPŁA
✓DESZCZOWNIE
✓ODWODNIENIA
608 046 239
504 320 592

TARTAK
DREWNOHURT
- drewno budowlane
- więźby dachowe
- krokwie, deski, łaty, kantówki
- trociny, obrzyny tartaczne
- drewno opałowe do pieców C.O. i kominków sosna, brzoza, dąb, grab i inne w wałku i rąbane
- deska elewacyjna, podbitka
- boazeria, deska tarasowa
- Kupno dęba na pniu
- stęple budowlane
REGAMET
SPRZEDAŻ NOWOCZESNYCH POKRYĆ DACHOWYCH
WYCEŃ BEZPŁATNIE DREWNO NA SWÓJ DACH U PRODUCENTA
Nowodwór 102A
drewnohurt1@wp.pl
790 219 819

HURTOWNIA SPOŻYWCZA
Maria Pawlak u Helenki
Oferujemy:
- mrożonki, flaki,
- świeży drób,
- wędliny, konserwy,
- napoje, słodycze,
- lody
- konserwy rybne
BARDZO DUŻY WYBÓR RYB i ŚLEDZI
OBSŁUGUJEMY CHRZCINY, KOMUNIE IMPREZY OKOLICZNOŚCIOWE
ryby mrożone, wędzone, smażone i śledzie
RYKI, ul. Żytnia 10 (za budynkiem OSI)
☎ 81 8652 103
Zapraszamy: Pn-Pt 7.00-17.00 Sob 7.00-15.00

OKRĘGOWA STACJA KONTROLI POJAZDÓW
Włodzimierz Lesisz
- MECHANIKA POJAZDOWA
- SKLEP MOTORYZACYJNY
- STACJA PALIW
Pełny zakres badań technicznych
08-530 Dęblin, ul. Szpitalna 2
kom. 506 17 00 95, tel. 81 88 01 920

SKUP ZŁOMU
AUTOROMANO
ATRAKCYJNE CENY, ŁATWY DOJAZD
Dęblin, ul. Kocka 179 (PRZY STACJI LOTOS)
573 779 889

**PŁUG** 3 skibowy odkładnia 35cm, aparat do rozrzutnika na 2 wałki, trygier do czyszczenia i sortowania zboża, pompa wtryskowa do C360, cena do uzg. Nowodwór. Tel. 694 825 530.

**PRASA** kostkująca Sipma Z-224/1 stan bdb. Tel. 691 312 727.

**ŻMIJKA** do zboża z silnikiem 3 fazowym, przewód z wtyką dł. 550cm i śr.130mm, mało używana, stan bdb, cena 1.600 zł. Okolice Ryk. Tel. 692 800 585.

**ŁUPARKA** hydrauliczna do drewna , silnik elektryczny 5,5 KW, nowa. Ryki. Tel. 606 362 739.

**BECZKA** asenizacyjna 3000 L, rok 2024, używana tylko do podlewania sadzonek, cena do uzg. Ryki. Tel. 606 362 739.

**MASZYNY** - Pługi grudziądzkie 5 skibowe podorywkowe. Kultywator 3m grudziądzki 20 zębów. Ryki. Tel. 606 362 739.

**SIEWNIK** do zboża poznaniak, garażowany, stan bdb. Maciejowice. Cena do uzg. Tel. 798 524 880.

**OWIJARKA** i kombajn do zboża Claas, szer. 27. Tel: 504 617 018

**PRASA** simpa, 1997r., czerwona w oryginale, z wałkiem i z drabinką. Tel: 692 290 910

**KOPACZKA** ciągnikowa, 2-rzędowa, stan bdb. Damianów. Cena do uzgodnienia. Tel: 789 116 158

**KOŁA** 20x20 cali i inne części + paski, do kombajnu Ferguson. Cena do uzg. Okolice Ryk. Tel. 691 422 766.

**AGREGAT** uprawowo-siewny firmy Agro-Lift, szerokość 2,70 nowy bez vatu, cena do uzg. Okolice Ryk. Tel. 517 174 528.

**SIEWNIK** Poznaniak 2,7. Brony 4. Brona Talerzowa 1,8m. KULTYWATOR z wałkiem 1,7/2,1/2,4 m. AGREGAT uprawowy 2,1 m. Pługi 3/4 skiby wysokie. Sadzarka i kopaczka. Tel. 570 530 800.

**WÓZEK** do zbioru truskawek. Ryki. Tel. 503 358 266.

**PRZETRZĄSACZ** KUHN 5,5m składany hydraulicznie (na włączonym WOM), 10.800 zł. Opryskiwacz 300 L (max 350) lance do zbóż, truskawek, malin, 12m, cena 1.900 zł. Przykwa. Tel. 663 855 914.

## MASZYNY ROLNICZE
### KUPIĘ

**MASZYNY** rolnicze, ciągnik, wszystko, stan obojętny, może być do remontu. Tel: 506 668 445

**CIĄGNIK** rolniczy, uszkodzony, niekompletny. Tel: 506 668 445

**MASZYNY** : rozrzutnik, talerzówka, glebogryzarka, kombajn do ziemniaków , prasa i inne maszyny rolnicze. Tel. 517 293 861.

**SIEWNIK** poznaniak, przyczepa wywrotka, zgrabiarka karuzelowa, siewnik do nawozu, ciągnik Ursus 3512 lub 2812. Garwolin. Tel. 721 517 916.

**MASZYNY** rolnicze, agregaty, pługi, kosiarki, mogą być do remontu. Tel: 669 717 566

**MASZYNY** ROLNICZE sprawne lub do remontu oraz ciągnik Ursus C-330 Tel. 511 079 554.

## MASZYNY URZĄDZENIA
### SPRZEDAM

**PODNOŚNIK** 4-kolumnowy, hydrauliczny. Cena do uzgodnienia. Tel: 607 670 483

**PRASA** hydrauliczna 20T, wysokość 2m,wraz z oprzyrządowaniem do rąbania drewna, gięcia kątowników itp, cena do uzg. Ryki. Tel. 691 977 061.

**GLEBOGRYZARKA** ogrodowa Faworyt , moc 4,1 kW 3600 obrotów, niewiele używana. Cena 2.100 zł. Niwa Babicka. Tel. 721 607 500.

**SPRĘŻARKA** sama, z własnym smarowaniem, cena 100 zł. Ryki. Tel. 695 255 830.

**KOSIARKA** HONDA z napędem, 550 Zł. Agregat prądotwórczy Honda 6kw , 2.500 zł. Telewizor nowy 32 cale led, 600 zł. Pila Solo mocna, 500 zł. Tel. 572 031 910.

## MASZYNY URZĄDZENIA
### KUPIĘ

**MIODARKA** ręczna (wirówka do miodu) w dobrym stanie. Tel. 517 953 468.

## PRODUKTY I PŁODY ROLNE
### SPRZEDAM

**ZIEMNIAKI** jadalne i sadzeniaki, paszowe. Odiamy białe: irga, catania, irys. Odmiany żółte : michalina, jurek, wineta, denar, owacja. Potok k/Ryk. Tel. 607 525 408.

**PSZENICA** i pszenżyto, rok po centrali, cena do uzg. Ok. Kłoczewa. Tel. 665 085 181.

**ZIEMNIAKI** jadalne 15 kg - za 20 zł. Kawęczyn. Tel. 785 635 876.

**SIANO** belowane 120. 150 zł. Tel: 518 159 838

**SIANO** i słoma w kostkach. Cena do uzgodnienia. Tel 606 181 345

**KUKURYDZA** suszona cała, mielona lub gnieciona. Paprotnia. Tel. 737 406 312.

**ZIEMNIAKI** jadalne, odmiana katania, pakowane w worki po 15 kg. Paprotnia. Tel. 608 887 301.

**ŁĄKI** oddam do wykoszenia pow. 4 ha w Gminie Ułęż. Tel. 600 153 374.

**PSZENŻYTO,** owies, łubin słodki. Janisze. Tel. 691 165 395.

**PSZENICA** ozima i jara, pszenżyto. Ownia. Tel. 604 154 734.

**PSZENICA.** Gm. Ułęż. Tel. 665 899 485.

**SIANOKISZONKA** w belach. Tel. 725 193 354.

**PSZENŻYTO** 2 tony. Owies. Okolice Ryk. Tel. 667 643 262.

**SIANO** w kostkach. Słoma w kostkach. Cena do uzg. Okolice Ryk. Tel. 517 174 528.

**OTRĘBY** pszenne i jęczmienne. Od 700 zł/t. Tel: 503 763 553

**NAWOZY** sztuczne. Tel: 503 763 553

**ZBOŻE,** pszenica jara i pszenżyto. Maciejowice. Tel: 505 428 608

**SIANO** w kostkach. Tel: 605 263 249

**ŁUBIN** gorzki, pszenżyto jare na siew. Tel: 693 034 704

**KUKURYDZA** sucha. Stężyca. Tel: 694 574 251

**SŁOMA** w balotach. Grabniak. Cena do uzgodnienia. Tel: 25 682 50 18

**ŁUBIN** gorzki, drugi rok po centrali, nie pryskany czyszczony, gotowy do siewu, około 1 tony. Swaty k/Ryk. Tel. 880 138 568.

**SIANO** i słoma w kostkach. Okolice Ryk. Tel. 692 302 869.

**GRYKA** sezon 2024 , cena 2 zł/kg. Ryki. Tel. 782 428 111.

## OPAŁ
### SPRZEDAM

**RÓŻNE** gatunki drewna pocięte i połupane, Borowie powiat garwoliński. Cena od 250 zł. Tel: 787 022 688

**DREWNO** opałowe, rąbane i w wałkach. Możliwy transport. Tel. 691 312 727.

**DREWNO** opalowe mieszane w metrach. Nowodwór. Tel: 665 572 606

USŁUGI REMONTOWO BUDOWLANE
Michał Prządka
- remonty i wykończenia wnętrz
- adaptacje poddaszy
- układanie glazury, terakoty i gresu
- malowanie, szpachlowanie
- zabudowy z płyt G-K
- sufity podwieszane
- montaż drzwi i parapetów
- docieplenia budynków
- malowanie elewacji i wiele innych
PERFEKT-BUD
Czernic 171, 08-550 Kłoczew
e-mail: perfekt-bud0404@wp.pl
669-319-899
663-359-509

ALMAR trans
- KRUSZYWA DROGOWE
- PIASEK-ŻWIR-POSPÓŁKA
- WAPNO NAWOZOWE
- KAMIEŃ OGRODOWY
- PIASEK DO MIXOKRETA
- OTOCZAKI
KŁOCZEW
tel. 502 215 457

USŁUGI KOMINIARSKIE
FREZOWANIE KOMINÓW
- czyszczenie mechaniczne
- wkłady kominowe
- ceramika izolowana
- odbiory, przeglądy
do każdego frezowania NASADA GRATIS!
KOM-FREZ tel. 783 493 576

DACH STYL
MATERIAŁY BUDOWLANE
Twój punkt z materiałami budowlanymi – wszystko, czego potrzebujesz!

- Kompletne systemy dachowe
- Systemy elewacyjne (tynki, farby)
- Materiały do suchej zabudowy G-K
- Wełny
- Drewno budowlane
- Okna dachowe

Wyjątkowe oferty
Super ceny

Ryki, ul. Lubelska 24
780-070-770

**DRZEWO** opałowe, pocięte, sosna. Okolice Maciejowic. Tel: 505 445 834

**WĘGIEL** z najlepszych polskich kopalni. Od 1 450 zł/t. Tel: 503 763 553

**PELLET** drzewny sosnowy Olczyk z certyfikatem ENA1. 1 290 zł/t. Tel: 503 763 553

**DREWNO** opałowe brzoza, olsza, sosna, możliwy transport. Tel: 663 953 782

**DREWNO** opałowe łupane różne, zrzyny. Tel: 602 264 122

**DREWNO** opałowe, rąbane, suche, 14 m3. Sobolew. Cena do uzgodnienia. Tel: 505 609 591

**WĘGIEL** w dobrej cenie, 2t. Sobolew. Cena do uzgodnienia. Tel: 505 609 591

## AGD RTV
## SPRZEDAM

**TELEWIZOR** Panasonic 32 cale, z obrotową srebrną podstawą, z pilotem. Ryki. Tel. 695 560 718.

**PRALKA** automat Electrolux po wymianie amortyzatorów, cena 400 zł. Tel. 517 825 544.

**LODÓWKA** tanio. Sobolew. Cena do uzgodnienia. Tel: 505 609 591

**PRALKA** automatyczna. Sobolew. Cena do uzgodnienia. Tel: 505 609 591

**KUCHENKA** gazowa, 4-palnikową. Sobolew. Cena do uzgodnienia. Tel: 505 609 591

**PRALKA** frania. Sobolew. Cena do uzgodnienia. Tel: 505 609 591

**SILNIK** elektryczny, 7kw. Okolice Garwolina. Tel: 605 099 383

## TELEFON
## SPRZEDAM

**SAMSUNG** GALAXY S21 ultra 5G ram 12/128 GB, stan idealny, bateria bdb, cena 1.500 zł. Ryki. Tel. 504 866 604.

## MEBLE
## SPRZEDAM

**SZAFA** jesionowa 3-drzwiowa, toaletka z lustrem i 2 szafki nocne. Tanio. Sobolew. Tel: 505 609 591

**SZAFKI** kuchenne stojące i wiszące w kolorze limonki plus szary blat, meble nowe, jeszcze z folią. Tanio. Tel: 505 609 591

**SZAFA** 3-drzwiowa, ciemny orzech, stan idealny. Okolice Garwolina. Cena do uzgodnienia. Tel: 503 364 585

**STÓŁ** drewniany rozkładany, kolor dąb naturalny, wym. 130x80cm po rozłożeniu 210cm, stan bdb, mało używany. Sierskowola. Tel. 665 580 629.

**KRZESŁA** 6 szt. stan dobry, tanio sprzedam. Sierskowola. Tel. 665 580 629.

**KRZESŁA** z prl, brązowe, miękkie obicie, 4 szt. Okolice Żelechowa. 15 zł do negocjacji. Tel: 882 763 842

**SZAFA** 3-drzwiowa, ciemny orzech, stan idealny. Okolice Garwolina. Tel: 503 364 585

**ŁÓŻKO** pojedyncze z bardzo dobrym materacem. Sobolew. Cena do uzgodnienia. Tel: 505 609 591

**KREDENS** drewniany, ciemny brązowy. Sobolew. Cena do uzgodnienia. Tel: 505 609 591

**REGAŁ** tanio. Sobolew. Cena do uzgodnienia. Tel: 505 609 591

**CHODNIKI** i dywany. Sobolew. Cena do uzgodnienia. Tel: 505 609 591

**MEBLE** - krzesła, stoły, wersalki, sofy, fotele, możliwy transport. Ryki. Tel. 662 271 795.

**ELEGANCKIE** masywne biurko, idealne do salonu odzieżowego, recepcji, inne usługi. Odbiór Garwolin. Tel: 607 455 635

## BUDOWLANE
## SPRZEDAM

**RURY** 2-calowe, używane, wym. 63x3 i 244x7. Maciejowice. Cena do uzgodnienia. Tel: 508 644 245

**KALORYFERY** Purmo nieużywane, cena do uzg. Tel. 607 607 700.

**LISTWA** przypodłogowa dąb. Cena 10 zl/mb. Tel. 607 607 700.

**PARKIET** jesion 50x250x22 mm, cena 70 zł+vat. Tel. 607 607 700 .

**DESKA** podłogowa, tarasowa, elewacyjna, cena 64 zł + vat m.kw. Tel. 607 607 700.

**DRZWI** garażowe przesuwne z płyty obornickiej z futryną 2,8m x 2,8 m i 2,4m x 2,8m. Okolice Garwolina. Cena do uzgodnienia. Tel: 503 364 585

**RURY** używane, wym. 63x3 i 244x8. Maciejowice. Cena do uzgodnienia. Tel: 508 644 245

**OFERUJEMY** okna PCV, drzwi zewnętrzne, bramy garażowe, drzwi stalowe, rolety, plisy, moskitiery, parapety wew. i zew. Najwyższa jakość w najniższej cenie. Garwolin Kościuszki 48B. Tel. 513307104

**SCHODY** dębowe, jesionowe, cena 100 zł/mb + vat. Tel. 607 607 700.

**PRZEPUSTY** betonowe, cena 50 zł za 2 szt. Dęblin. Tel. 602 179 419.

**SŁUPKI** betonowe do siatki , 12 szt. dł. 220 . SZTACHETY olcha dł. 145x8 100 szt. . Cena do uzg. Okolice Leopoldowa. Tel. 884 739 434, 536 005 304.

**PROFIL** 60x40x1,3 T gat. dobry na tanie słupki trzy razy taniej jak w markecie, cena 10 zł/mb. STAWEX Maciejowice. Tel. 888 302 303, 502 280 793.

**PROFIL** 16x16x1,5 mm I gatunek, cena 3 zł/mb. STAWEX Maciejowice. Tel. 888 302 303, 502 280 793.

**PROFIL** 30x30x2,5 tanio I gat. długość 400cm, cena 9 zł/mb. STAWEX Maciejowice. Tel. 888 302 303, 486145069.

**PROFIL** stalowy 60x40x3 II gat. cena 15 zł/mb. STAWEX Maciejowice. Tel. 888 302 303, 486145069.

**SŁUPKI** ocynkowane 240 cm z profila 60x40x1,33 mm I gat. 3xtaniej jak w marketach, cena 10 zł/mb. STAWEX Maciejowice. Tel. 888 302 303, 502 280 793.

**SŁUPKI** ocynkowane II gat. 60x40x1,7 mm za pół ceny, po 15,60 zł/szt. lub 6,50 zł/mb. STAWEX Maciejowice. Tel. 888 302 303, 502 280 793.

**SŁUPKI** z rury fi.42x2, 2mb, tanio 12 zł/szt. Tel. 888 302 303, 502 280 793.

**SŁUPKI** z rury owalnej 50x30x2 2mb, cena 12 zł/mb. STAWEX Maciejowice. Tel. 888 302 303, 502 280 793.

**KRATY** ocynkowane 4cm x 100cm x 200cm, solidne , mogą jeździć po nich samochody ciężarowe, cena 6 zł/kg. STAWEX Warszawa. Tel. 502 280 793, 888 302 303.

**SZTACHETY** z blachy ocynkowanej 1mm grs 8cm x 135cm, cena 8 zł/szt. STAWEX Maciejowice. Tel. 888 302 303, 502 280 793.

**SZTACHETY** z blachy akrylowej białej 0,8mm x 8cm x 142cm, cena 8 zł/szt. STAWEX Maciejowice. Tel. 888 302 303, 502 280 793.

MAKLESZ
- wykopy, zasypy, plantowanie
- transport piachu, żwiru, pospółki, ziemi ogrodowej
- transport 20-30 ton
- piasek kwarcowy
- kruszywo betonowe, drogowe i ozdobne
- układanie kostki brukowej
- zamiatanie dróg i parkingów

WAGA 60 ton
08-500 Ryki, ul. Swatowska 20
tel. 602 284 292, 698 642 151

POSADZKI
MIXOKRETEM
UDZIELAM GWARANCJI NA POZIOM
WYLEWKI ANHYDRYTOWE
TYNKI
AGREGATEM

T. Panasiewicz - 663 776 972

SZAMBA
zbiorniki betonowe na scieki
domowe, przemysłowe, deszczówkę, gnojowicę

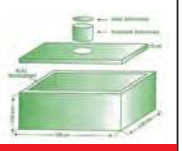

tel. 791 519 607
www.szambabetonowe-brat-bet.pl, brat-bet@wp.pl

RECYKLING CENTER
RYKI, UL. LUBELSKA 43
KIERUNEK Chrustne

SKUP ZŁOMU
- NAJWYŻSZE CENY W REGIONIE
- Odbiór złomu systemem kontenerowym
- Płatne GOTÓWKĄ
- Waga elektroniczna
- Auto kasacja

AUTO KASACJA
- Wydawanie zaświadczeń do wyrejestrowania pojazdu
- Odbiór pojazdu od właściciela
- Płatność gotówką za odebrany pojazd
- Skup katalizatorów
- Sprzedaż części samochodowych

SKUP ZŁOMU 609 126 733
AUTOKASACJA 781 200 418
SPRZEDAŻ CZĘŚCI 603 756 451


**SZTACHETY** z blachy akrylowej białej 0,8mm x 16cm x 142cm, cena 12 zł/szt. STAWEX Maciejowice. Tel. 888 302 303, 502 280 793.

**SZTACHETY** ocynkowane 0,5mm x 8cm x 100cm, cena 4 zł/szt. STAWEX Maciejowice. Tel. 888 302 303, 502 280 793.

**BLACHA** na rozrzutniki 3mm 2x4 mb, cena 120 zł/mkw. STAWEX Maciejowice. Tel. 888 302 303, 600 126 019.

**BLACHA** akrylowa biała 0,8mm x 1420cm x825cm, cena 30 zł/szt. STAWEX Maciejowice. Tel. 888 302 303, 502 280 793.

**BLACHA** ocynkowana 0,5mm x 100cm x 62cm wyprzedaż za pół ceny, 10 zł/szt. STAWEX Maciejowice. Tel. 888 302 303, 502 280 793.

**RURA** fi.42 II gatunek, dobra na tanie słupki, po 11 zł/szt. 5,50 zł/mb. STAWEX Maciejowice. Tel. 888 302 303, 502 280 793.

**CEOWNIK** z/g 40x20x1,5 dobry na tanie sztachety, cena 2,50 zł/mb. STAWEX Maciejowice. Tel. 888 302 303, 502 280 793.

**KĄTOWNIKI** z/g 20x20x1,5 mm za pół ceny 8 zł/sztanga, 1,33 zł/mb. STAWEX Maciejowice. Tel. 888 302 303, 486145069.

**PODESTY** do rusztowań warszawskich, cena 100 zł/szt. STAWEX Maciejowice. Tel. 888 302 303, 502 375 285.

**GARAŻE** z blachy grafitowej 5x3 mb, cena 3200 zł. STAWEX Maciejowice. Tel. 888 302 303, 502 280 793.

**DESKI** półtorówki calówki kantówki 16 krokwie 6,5m dł. dębina sucha 5cm, tregle 10 3szt. Cena na miejscu. Okolice Żelechowa. Tel. 513 139 021.

**DRZWI** garażowe przesuwane z płyty obornickiej z futryną, wym. 2,8m x 2,8m 2,4m x 2,8m. Okolice Garwolina. Cena do uzgodnienia. Tel: 503 364 585

**BRAMA** dwuczęściowa, szer. 5,20m. Okolice Garwolina. Tel; 605 099 383

**RURY** używane, wym. 63x3 i 244x8. Maciejowice. Cena do uzgodnienia. Tel: 508 644 245

**DĘBY** GRUBE w odziemku 95cm, Tel. 572 031 910.

**BALE** dębowe suche. Ryki. Tel. 503 358 266.

## ZWIERZĘTA
## SPRZEDAM

**PROSIĘTA** wykastrowane i odsadzone. Okolice Miastkowa Kościelnego. Cena do uzgodnienia. Tel: 692 391 123

**ŹREBICA** 1,5 roku, ładnej budowy, kasztanka. Pawłowice. Tel. 514 274 544.

**KACZKI** sprzedam. Tel. 783 525 405.

**TUCZNIK** gospodarczy rasy mięsnej, waga około 130 kg, Swaty k/Ryk. Tel. 796 407 068.

**5** KRÓW dojnych po wycieleniu, od 1 do 3 miesięcy, krowy w różnym wieku oraz dużego pokroju. okolice Ryk. Tel. 793 833 960.

**KROWA** HF 4 lata, cena do uzg. Tel. 537 552 550.

**KONIE** małopolskie3 szt. dobre pochodzenie. Tel. 602 702 043.

**PROSIĘTA** do dalszego chowu, wykastrowane, odrobaczone, waga do 30kg. Okolice Nowodworu. Tel. 694 825 530 .

**KOGUT** z własnej hodowli, jest zdrowy, kolorowy, okazały, wiek 7 miesięcy, cena 100 zł. Lasoń. Tel. 691 731 004.

**KROWA** po ocieleniu. Zawitała. Tel. 692941 360.

**PROSIAKI** do dalszego chowu. Tel: 726 736 560

**KLACZ** zimnokrwista, ciemna, kasztanka, ur. 2021r., księga główna, z karym ogierkiem 5,5 miesięcznym i źrebna 5 msc. Tel: 517 361 007

**JAŁÓWKA** czarno biała. Okolice Kłoczewa. Tel: 600 929 194

**KLACZ** 1,5 roku, kasztanka i 9 msc gniada. Okolice Garwolina. Tel: 667 495 651

**JAŁÓWKI** hf, wysokocielne, inseminowane nasieniem mlecznym. Okolice Garwolina. Cena do uzgodnienia. Tel: 600 388 263

**TUCZNIKI** pasione na własnej paszy w wadze 120-130 kg. Okolice Miastkowa Kościelnego. 7,5 zł/kg. Tel: 692 391 123

**KROWA** w laktacji, wydajność 30 L/dzień. cena 8.200 zł. Przykwa. Tel. 663 855 914.

**KROWA** z cielęciem. Okolice Ryk. Tel: 794 711 212

## ZWIERZĘTA
## KUPIĘ

**KROWA** mleczna. Maciejowice. Tel: 798 524 880

## RÓŻNOŚCI
## SPRZEDAM

**BARAKOWÓZ** mieszkalny (kontener). Tanio. Sobolew. Tel: 505 609 591

**DYWAN** 1,60x2,20 w kolorach szarości, wzór nowoczesny w b.dobrym stanie, firma Weltom, cena 150 zł. Ryki. Tel. 695 560 718.

**ROWER** damka, mało używany jak nowy, cena 600 zł. Ryki ul. Wyczółkowskiego. Tel. 664 679 302.

**PIEŃ** ściętego w lutym 2024r. modrzewia , o dł. 825cm, szer. przy podstawie 50cm, cena 650 zł. Ryki. Tel. 727 706 920.

**SZAFKA** ubraniowa, metalowa BHP, 2 szt. dwudrzwiowa, solidna, stan bdb. Tel. 517 120 621.

**PODKŁADY** kolejowe, stan bdb, mało używane, Dęblin. Tel. 660 066 214.

**PIEC** CO na drzewo i węgiel 100m, cena 4.000 zł. Tel. 694 966 771.

**TOPOLA** na deski, 2 szt. Zalesie. Tel. 691 950 840.

**KONTENER** mieszkalny. Sobolew. Cena do uzgodnienia. Tel: 505 609 591

**SKÓRKI** z nutrii. Sobolew. Cena do uzgodnienia. Tel: 505 609 591

**MATERAC** przeciwodleżynowy. Sobolew. Cena do uzgodnienia. Tel: 505 609 591

**PRZENOŚNA** komórka blaszana na węgiel. Sobolew. Cena do uzgodnienia. Tel: 505 609 591

**WÓZKI** bagażowe. Sobolew. Cena do uzgodnienia. Tel: 505 609 591

## RÓŻNOŚCI
## KUPIĘ

**KUPIĘ** DEBINE I BRZEZINE. Tel. 607 219 517.

## RÓŻNE

**WÓZKI** inwalidzkie lekkie, elektryczne, skutery, podnośniki transportowe i inne sprzęty, zero wkładu własnego. Tel: 501 860 860

**GROBOWIEC** do użyczenia. Sobolew. Cena do uzgodnienia. Tel: 505 609 591

## PRACA
## SZUKAM

**SZUKAM** pracy jako pracownik biurowy, powiadam wieloletnie doświadczenie w pracy biurowej, wykształcenie wyższe, prawo jazdy kat.B, a także biegłą obsługę komputera. Tel: 514 684 005

**KIEROWCA** C lub CE, najlepiej w tygodniu po godzinie 14:00, np. Wahadło, na wywrotce itp., posiadam kartę kierowcy, przewóz rzeczy lecz brak doświadczenia, praca dodatkowa. Tel: 513 550 960

**SZUKAM** pracy stałej lub dodatkowej, mam 24 lata, posiadam prawo jazdy kat. b, język angielski komunikatywny oraz doświadczenie w obsłudze klienta. Tel: 508 856 235

**SZUKAM** pracy dodatkowej, podejmę się każdej. Tel: 667 821 256

**SZUKAM** pracy jako opiekunka osób starszych, sprzątaczka, pomoc domowa, mam doświadczenie. Tel: 535 245 916

**DZIEWCZYNA** 16 lat szuka pracy na okres ferii, następnie na weekendy, np. sklep odzieżowy. Sobolew, lub Garwolin i Pilawa. Tel: 667 011 777

**SZUKAM** pracy jako pomocnik na budowie lub pomocnik brukarza, rozważę każdą propozycję. Garwolin. Tel: 503 589 735

## PRACA
## DAM

**KRAWCOWA** / szwaczka do szycia odzieży lekkiej, ochronnej, roboczej. Fabryka odzieży Garment, Sobolew. Tel: 535 802 102

**PRZYJMĘ** do pracy przy remontach i wykończeniach wnętrz, glazurnicy, montażyści płyt GK, itp., mile widziane złote rączki, praca stała. Tel: 514 636 368

**OPERATOR** maszyn pakujących. Brueggen Polska Sp. z o.o., Celejów. Tel: 722 221 182

**POMOCNIK** operatora maszyn. Brueggen Polska Sp. z o.o., Celejów. Tel: 722 221 182

**MAGAZYNIER.** Prolech, Stary Puznów. E-mail: magazyn@prolech.com.pl

**AUTOMATYK.** Brueggen Polska Sp. z o.o., Celejów. Tel: 722 221 182

**ELEKTRYK.** Brueggen Polska Sp. z o.o., Celejów. Tel: 722 221 182

**KIEROWNIK** parkingu, umowa o pracę, okres próbny. Garwolin. E-mail: biuro@place24.pl

**ELEKTRYK,** elektromechanik, mechanik, dział utrzymania ruchu, opieka nad parkiem maszyn. Oziemówka, Polargos. Tel: 784 330 902

**ZATRUDNIĘ** pracowników do docieplen budynków jednorodzinnych jak i remontów, wykończeń wnętrz, praca cały rok, stawka godzinowa zależna od umiejętności, dojazd z Garwolina lub Trąbek. Tel: 606 842 109

**MECHANIK** z umiejętnością spawania metodą TIG. Brueggen Polska Sp. z o.o., Celejów. Tel: 722 221 182

**NAUCZYCIEL** wychowania przedszkolnego. Przedszkole Akademia Sztuki Dziecięcej. Tel: 798 456 612

**POMOC** kucharza, praca stała, umowa o pracę lub zlecenie. Hotel Restauracja Sulbin. Tel: 511 738 350

**Poszukuję osoby chętnej do pracy na stanowisko biurowe. Do obowiązków zalicza się miedzy innymi: -wystawianie aukcji internetowych w sklepach internetowych (allegro, otomoto). Tel: 505 031 112**

**KELNER/-KA** na weekendy, umowa zlecenie. Tel: 511 738 350

**PRACOWNIK** magazynu. Garwolin, Cartex. Tel: 664 390 126

**SPECJALISTA** ds. rekrutacji i rozwoju. Brueggen Polska Sp. z o.o., Celejów. Tel: 722 221 182

**PRACA** przy robotach drogowych, na terenie powiatu garwolińskiego, zapewniam dobre warunki pracy i atrakcyjne wynagrodzenie. Tel: 513 657 317

**ZASTĘPCA** kierownika sklepu spożywczego, wymagane duże doświadczenie, umiejętność zarządzania zespołem i badania sanepid, pełny etat i umowa o pracę. Tel: 25 682 22 41

**MAGAZYNIER** / operator ładowarki, dobre warunki pracy i atrakcyjne wynagrodzenie. Anielów. Tel: 513 657 317

**SPRZEDAWCA** / kasjer w sklepie ogrodniczym, praca pon-sob, dla kobiety w wieku 25-45 lat. Garwolin. Tel: 501 717 807

**ZATRUDNIĘ** pracowników ogólnobudowlanych tylko z doświadczeniem. Praca przy stanach surowych przez cały rok. Murowanie oraz docieplenia. Tel: 695 725 656

**SZWALNIA** zatrudni szwaczki z doświadczeniem. Tel: 509 350 719

**POMOCNIK** STOLATRZA zatrudnię do pracy, montaż drzwi, schodów, mebli. Tel. 500 066 605.

**MAGAZYNIER,** operator wózka widłowego. Oziemówka, Polargos. Tel: 784 330 902

**PRZYJMĘ** do pracy przy elewacjach z doświadczeniem lub jako pomocni-


kicWent
KLIMATYZACJA CHŁODNICTWO WENTYLACJA
KOMPLEKSOWE INSTALACJE SANITARNE
KLIMATYZACJA
WENTYLACJA
POMPY CIEPŁA
CHŁODNICTWO
KONSERWACJA
NAPRAWA
MONTAŻ
SERWIS
ul Warszawska 55
08-500 Ryki
tel. 722 125 180
www.kicwent.pl

MARTYNK Sp. z o.o.
POSADZKI MIXOKRETEM
TYNKI TRADYCYJNE
DOCIEPLENIA BUDYNKÓW
Realizujemy prace w programie czyste powietrze zdrowy wybór
604 566 208
08-550 Kłoczew, Sosnówka 23

BRUK GARDEN
USŁUGI
KOPARKO - ŁADOWARKĄ
- niwelacja terenu;
- melioracja terenu ( odwodnienie, drenaże budynku)
- wykopy pod instalacje, przyłącza, budynki, fundamenty, baseny oczka wodne, szamba i zbiorniki
- wyburzanie budynków, domów;
- korytowanie, utwardzanie i wysypywanie dróg, dojazdów na budowę z materiałem lub bez
- zagęszczenie;
- skarpowanie;
- czyszczenie rowów
Oszczywilk 67a
08-500 Ryki
660 279 276

ka. Tel: 697 150 212

**SPAWACZY** do pracy przyjmę, rozliczenia akordowe od sztuki. STAWEX Maciejowice. Tel. 888 302 303.

**POMOC** cukiernika. Ryki, Firma Margo. Tel: 504 068 108

**ZATRUDNIĘ** mężczyznę w gospodarstwie z możliwością zakwaterowania. Tel: 518 048 715

**PRACOWNIK** kompletacji zamówień. Miętne, Lechpol. E-mail: praca@lechpol.pl

**MAGAZYNIER.** Miętne, Lechpol. E-mail: praca@lechpol.pl

**PRACOWNIK** fizyczny, praca zmianowa, 4 dni w tyg., wolne piątki, zapewniamy przyuczenie w niezbędnym zakresie. Pilawa. Tel: 22 742 14 80

**PRACOWNIK** biurowy, częste podróże służbowe. Garwolin, Net-ARN. Tel: 534 098 757

**ZATRUDNIĘ** do pomocy przy osobie starszej, leżącej na kilka godzin dziennie. Anielów gm. Sobolew. Stawka do uzgodnienia. Tel: 502 218 307

**ASYSTENT/ka** w dziale zakupów. Brueggen Polska Sp. z o.o., Celejów. Tel: 722 221 182

**MAGAZYNIER** / sprzedawca. Garwolin, Market Budowlany Amis 2. E-mail: marketing@amis2.pl

**PRACA** w sklepie z odzieżą używaną. Garwolin, ul. Mazowiecka. Tel: 732 814 940

**PRACA** w komisie samochodowym, przygotowywanie pojazdów do sprzedaży oraz sprzedaż, z możliwością przyuczenia, zarobki 4500 - 7000 zł. Tel: 507 116 397

**KSIĘGOWA** / księgowy. Brueggen Polska Sp. z o.o., Celejów. Tel: 722 221 182

**MŁODSZY** specjalista ds. sprzedaży i zarządzania. Brueggen Polska Sp. z o.o., Celejów. Tel: 722 221 182

**MECHANIK** samochodowy z możliwością przyuczenia, praca pon-pt, umowa o pracę. Tel: 513 105 167

**MAGAZYNIER.** Brueggen Polska Sp. z o.o., Celejów. Tel: 722 221 182

**STAŻ** w dziale jakości. Brueggen Polska Sp. z o.o., Celejów. Tel: 722 221 182

**OPERATOR** automatycznej linii surowców wtórnych. Lucin, Ekolider. Tel: 25 683 09 53

**POMOCNIK** kierowcy śmieciarki, ładowacz odpadów. Lucin, Ekolider. Tel: 25 683 09 53

**OPERATOR** maszyn, wózka widłowego. Lucin, Ekolider. Tel: 25 683 09 53

**STAŻ** w dziale zakupów. Brueggen Polska Sp. z o.o., Celejów. Tel: 722 221 182

**STAŻ** w dziale księgowości. Brueggen Polska Sp. z o.o., Celejów. Tel: 722 221 182

**POMOCNIK** operatora automatycznej linii surowców wtórnych. Lucin, Ekolider. Tel: 25 683 09 53

**ZATRUDNIĘ** Przedstawiciela Handlowego/Przedstawicielkę Handlową z doświadczeniem. Tel. 690 314 500

**PRZYJMĘ** elektryka/elektromontera z doświadczeniem Tel: 690 314 500

**PRACA** w domu przy komputerze. Atrakcyjne zarobki 4500-8000 zł/miesiąc. https://www.facebook.com/epracadom

**POSZUKUJĘ** osoby chętnej do pracy na stanowisko magazynier/sprzedawca w firmie Auto Części, 08-400 Miętne, ul. Garwolińska 110. Tel: 505 031 112, e-mail: solinka41@wp.pl

**ZATRUDNIMY** osobę do oklejania spodów i obcasów. Tel. 602 345 417, mail: oskar.kozikowski@robson-buty.pl

**ZATRUDNIMY** osobę do obsługi ćwiekarek, dobre wynagrodzenie oraz zakwaterowanie blisko zakładu produkcyjnego. Tel. 602 345 417, mail: oskar.kozikowski@robson-buty.pl

## USŁUGI

### ZLECĘ

**WYMIANĘ** POKRYCIA DACHU zlecę, na domie mieszkalnym. Ryki. Tel. 600 931 201.

## USŁUGI

**USŁUGI** koparko-ładowarką, wywrotka itp. Powiat garwoliński i okolice. Tel: 509 127 518

**WYNAJEM** szalunków stropowych, podpór, dźwigarów, transport, możliwość dłuższej współpracy, faktura FV. Tel: 535 802 102

**NAPRAWA** wydechów samochodowych, stal nierdzewna lub czarna, możliwość wykonania nowego lub naprawy obecnego. Tel: 798 518 478

**USŁUGI** ślusarsko-spawalnicze, bramy, ogrodzenia, balustrady, meble loft itd. oraz naprawy spawalnicze również u klienta. Tel: 798 518 478

**BIURO** rachunkowe Krystyna Górska. Jaźwiny k. Pilawy. Tel: 786 851 000

**PROFESJONALNA** pomoc w pisaniu wzorów prac: magisterskich, licencjackich, dyplomowych, zaliczeniowych, semestralnych, dokonuję poprawek według zaleceń promotora oraz prowadzę konsultacje i przygotowuję do obrony, realizuję również część statystyczną pracy i przeprowadzam badania. Tel: 795 671 408

**SZYCIE** oraz naprawa parasoli, altan, przedsionki przyczep campingowych itp. Garwolin. Tel: 698 947 100

**REKONSTRUKCJA** nagrań, odszumianie, poprawa nagrań dźwięku. Tel: 721 736 533

**USŁUGI** spawalnicze, szeroki zakres. Sobolew. Tel: 503 564 160 / 509 818 820

**MONTAŻ** filmów z surowych nagrań, komunia, wesele, vlogi, wywiady, YouTube itp. Tel: 721 736 533

**ODZYSKIWANIE** danych z dysków HDD, SSD oraz innych nośników. Tel: 721 736 533

**MYCIE** i malowanie dachów, elewacji oraz kostki brukowej. Tel: 506 734 425

**ODNAWIANIE starych, zmęczonych życiem fotografii, usuwam zagniecenie, podarcia, zarysowania, poprawa koloru, i ewentualne kolorowanie czarno-białych zdjęć. Tel: 512 238 153**

**ODZYSKAM** Państwa dane z dysku zewnętrznego, pendrive, karty SD po sformatowaniu. Oferuję szybką diagnozę i szybkie rozwiązanie problemu. Wykonam również drobne naprawy systemowe. Tel. 721 736 533.

**WYCINKA** wysokich i niebezpiecznych drzew, prace wysokościowe, w posesjach i przy drogach, zwyżka 35/50 metrów, rębak, grabienie, zamiatanie liści, prace porządkowe, Tel. 787 168 260.

**NAPRAWA** - PIECY cieknących. Spawanie bloków żeliwnych, aluminium, naprawa chodnic. Tel. 609 648 431.

**NAPRAWA** komputerów i laptopów. Tel: Tel: 721 736 533

**USŁUGI** OGRODNICZE: podnośnik koszowy; rębak do gałęzi, glebogryzarka separacyjna, wertykulacja trawników, koszenie trawników, sprzątanie, grabienie oraz inne prace ogrodnicze. Ryki oraz okolice. Tel. 536 053 072.

**WYKONAM** świadectwa charakterystyki energetycznej budynku lub mieszkania. Pełnię funkcję Kierownika budowy, Inspektora nadzoru, Wykonam ekspertyzy budowlane, Legalizacja samowoli budowlanych. Tel. 502 911 656.

**USŁUGI** KRAWIECKIE - szycie na miarę odzieży damskiej, poprawki, wszywanie suwaków, szycie firan i zasłon. Żelechów. Tel. 887 268 000.

**ZŁOTA** RĄCZKA Artur - bieżące naprawy domowe, małe i duże remonty, podłączanie urządzeń elektrycznych, gazowych i sanitarnych, poddasza, elewacje, glazura, terakota, instalacje elektryczne i hydrauliczne, malowanie agregatem, uprawnienia SEP. Tel. 501 038 391.

**MAM** 20 lat doświadczenia w branży remontowej. Jestem dokładny. Przyjmę zlecenia: malowanie, tapetowanie, panele, biały montaż, składanie mebli, gipsowanie, zabudowy gk, naprawy różne. Tel: 513 082 046

**OFERUJMY** wszystkie usługi minikoparką: Fundamenty, *Wykopy (woda, prąd, gaz, fundamenty, ogrodzenia, inne), Melioracje, drenaże, równanie, skarpowanie, korytowanie, równanie terenu. Tel: 608 780 824

**NAPRAWA** ekspresów do kawy - Jura, Nivona, Philips, Saeco, Melitta. Trojanów. Tel. 575 874 124.

**USŁUGI** mulczerem, czyszczenie działek, pielęgnacje lasów. Tel: 663 953 782

**WYNAJEM** sprzętu budowlanego. Tel: 512 460 234

**PROJEKTOWANIE** i nadzór budowlany, projekty budynków mieszkanych, gospodarczych i magazynowych, kierownictwo budowy. Tel: 510 859 569

**UKŁADANIE** kostki brukowej, usługi brukarskie, układamy, wjazdy, podjazdy, podwórka alejki, utwardzenia terenu, odwodnienia, prace zimne, równanie terenu, usługi, koparką i ładowarką. Tel: 573 918 928

**OFERUJĘ** kompleksowe usługi wykończeniowe mieszkań i domów dostosowane do Państwa potrzeb i oczekiwań. Gwarantuje najwyższą jakość, terminowość oraz konkurencyjne ceny! Tel. 600 271 431

**OFERUJĘ** przeprowadzenie szkoleń BHP wstępnych i okresowych. Cena ustalana indywidualnie, zależna od liczby pracowników, trybu i formy szkolenia, dlatego zapraszam do kontaktu. Tel: 530 648 963

**POSIADAMY** w ofercie nawozy. Zapraszam do kontaktu. Tel: 514 431 701

## ODDAM

### ZA DARMO

**KAMIENIE** oddam za darmo. Ryki. Tel. 600 259 968.

# Mały Mundial w Promniku Łaskarzew

**W Promniku Łaskarzew odbył się turniej piłkarski dla sześcio- i siedmiolatków, którzy z ogromnym zaangażowaniem rywalizowali na boisku**

Dla maluchów stawiających pierwsze kroki w piłkarskim świecie, zawody te były niczym Mundial dla dorosłych. Turniej odbył się w ramach Zimowego Promnik CUP 2025, który objął patronatem burmistrz Łaskarzewa, Armin Tomala. Po zakończeniu rozgrywek, wspólnie z Pauliną Kozikowską, wiceprezes zarządu ŁKS Promnik Łaskarzew, wręczył wszystkim drużynom pamiątkowe puchary, nagradzając młodych piłkarzy za ich zaangażowanie i sportową walkę.

W turnieju udział wzięło osiem zespołów, które rozgrywały swoje mecze pod czujnym okiem sędziego Marka Pułapy.

**mn, fot. Promnik Łaskarzew/Facebook**

Promnik Łaskarzew I. Igor Wolski, Nela Świder, Ksawery Lipiński, Grzegorz Grabowiec - trener, Kuba Pierzchała, Ola Bukowska, Wiktor Kliczek, Antek Jasiński

Promnik Łaskarzew II Od lewej: Alan Bogucki, Stefan Paszkowski, Zosia Kliczek, Grzegorz Grabowiec - trener, Michał Proczek, Błażej Dudek, Antek Rosiak, Julian Sabała

Zryw Sobolew. Od lewej: Szymon Talarek, Maciej Zatyka, Kasia Sawicka, Alan Zięcina, Mikołaj Błachnio, Damian Kulik - trener, Wojciech Telej, Aleksander Kostyra, Filip Fal, Mateusz Bajerowski, Filip Niewiadomski

Orzeł Parysów. Rząd górny od lewej: Michał Kwiatkowski, Szymon Winiarek, Jan Małecki, Józef Syga, Szymon Cieślak, Jakub Sikora - trener. Rząd dolny: Kacper Kosiorek, Dawid Mariański, Maria Metera, Miłosz Sikora, Pola Zając

Amur Wilga. Mimo starań ze strony autora artykułu klub nie przysłał opisu zdjęcia

KS Puznówka. Rząd górny od lewej: Filip Dziurdziak, Wojciech Napora, Jan Gruszczyński, Dawid Bąkowski, Krzysztof Walenda, Mateusz Dróżdż - trener. Rząd dolny: Mieszko Witak, Julian Konstanty, Franciszek Zawadka, Nikodem Trzeciak, Szymon Górski

Wisła Maciejowice. Rząd górny od lewej: Stanisław Wróbel, Franciszek Sadurski, Dariusz Pocztański, Alan Ośka, Marcel Szustek, Adam Rybak, Damian Baran - trener. Rząd dolny: Mikołaj Fryc, Milan Pracz, Marianna Łapacz, Helena Kalbarczyk, Franciszek Pacyk, Wojciech Kwiatkowski

Snajper Sośninka. Rząd górny od lewej: Wiktor Gogacz, Michał Grzechnik, Filip Paszkowski, Szymon Rutkowski, Olek Parol. Rząd dolny: Jaś Talarek, Oliwier Piętka, Aleksander Zamojski, Jaś Trzaskowski, Mikołaj Babik

# GCAK Sulbiny drugie - Mikołaj Korycki MVP

**20-latkowie GCAK Sulbiny wywalczyli drugie miejsce w Turnieju Warszawskie Granie, rozgrywanym na sztucznej murawie pod balonem**

Na indywidualne wyróżnienia zasłużyli Mikołaj Korycki, który został najlepszym zawodnikiem turnieju (MVP) oraz Ignacy Pietrzak, uhonorowany nagrodą indywidualną. GCAK Sulbiny rozpoczęło rywalizację w fazie grupowej, gdzie odniosło dwa zwycięstwa i dwie porażki, co pozwoliło drużynie awansować do półfinału z drugiego miejsca. W meczu o finał zawodnicy GCAK stoczyli zacięty pojedynek z Bemowem, wygrywając 2:1. Bohaterem meczu został Ignacy Pietrzak, który popisał się znakomitymi interwencjami, a także obronił rzut karny w ostatniej minucie gry. Kluczową rolę w drużynie odegrał jednak Mikołaj Korycki, który zdobył aż jedenaście bramek w całym turnieju.

GCAK Sulbiny (2012 i młodsi). Rząd górny od lewej: Damian Żak - trener, Ignacy Pietrzak, Mikołaj Korycki, Emil Kisiel, Wojtek Cichecki, Bartek Wiącek, Kacper Parzyszek, Marcin Żak - II trener. Rząd dolny: Bartek Frączyk, Tymek Lewandowski, Szymon Metera, Franek Paziewski, Antek Mądry, Kacper Mądry

### „LICZYLIŚMY NA PODIUM I SIĘ UDAŁO"

- *Jadąc na turniej, nie wiedzieliśmy, jak wypadniemy na sztucznej nawierzchni, bo ostatni raz trenowaliśmy na takim boisku w październiku* - mówi trener GCAK Sulbiny, Damian Żak. - *Od listopada graliśmy na hali, co jest zupełnie inną grą. Po cichu liczyliśmy jednak na miejsce w TOP 3 - i udało się! Najwięcej emocji dostarczył półfinał. Niestety sędziowanie pozostawiało wiele do życzenia i mecz wymknął się spod kontroli. Doszło do szarpaniny, ale to my lepiej poradziliśmy sobie w tych warunkach i awansowaliśmy do finału.*

### „ZABRAKŁO MI JEDNEGO GOLA DO TYTUŁU KRÓLA STRZELCÓW"

- *Bardzo cieszę się z wyróżnienia* - mówi Mikołaj Korycki, MVP turnieju. - *Do tytułu króla strzelców zabrakło mi tylko jednego gola. W dwóch meczach udało mi się strzelić po trzy bramki, m.in. przeciwko drużynie z Łodzi i w finale z Białołęką. Najładniejszego gola zdobyłem właśnie w finale - po perfekcyjnie wykonanym rzucie wolnym. Szkoda, że nie wygraliśmy tego meczu, ale drugie miejsce i tak jest dla nas wielkim sukcesem. Przed turniejem medal był tylko naszym marzeniem.*

### „NAJWAŻNIEJSZA BYŁA OBRONA KARNEGO W PÓŁFINALE"

- *To był bardzo udany turniej dla mnie i całej drużyny* - podkreśla Ignacy Pietrzak, bramkarz GCAK Sulbiny. - *W fazie grupowej najlepiej zagrałem z Białołęką, mimo że przegraliśmy 1:3. Porażka mogła być wyższa, ale wybroniłem mnóstwo strzałów. Najważniejszy moment turnieju to obroniony rzut karny w samej końcówce półfinału z Bemowem* - dodaje młody golkiper.

Mecz półfinałowy był bardzo napięty, a emocje sięgnęły zenitu, gdy jeden z zawodników GCAK został przytrzymany za koszulkę podczas akcji sam na sam. - *Mój kolega wściekł się, bo sędzia nie gwizdnął faulu, więc odepchnął rywala. W efekcie obaj dostali czerwone kartki* - relacjonuje Pietrzak. - *Za swoje interwencje zostałem wybrany MVP drużyny*, co jest dla mnie ogromnym wyróżnieniem.

**mn**

**WYNIKI**

| | |
|---|---|
| GCAK Sulbiny | 2 |
| Victoria Zerzeń | 1 |

**Bramki dla GCAK:** Mikołaj Korycki 2

| | |
|---|---|
| GCAK Sulbiny | 1 |
| Lesovia Trzebieszów | 2 |

**Bramka dla GCAK:** Mikołaj Korycki

| | |
|---|---|
| GCAK Sulbiny | 1 |
| AGAPE Białołęka | 3 |

**Bramka dla GCAK:** Antek Mądry

| | |
|---|---|
| GCAK Sulbiny | 5 |
| BS Talent Łódź | 2 |

**Bramki dla GCAK:** Mikołaj Korycki 3, Kacper Mądry, Kacper Parzyszek

**Półfinał**

| | |
|---|---|
| GCAK Sulbiny | 2 |
| G-81 Bemowo | 1 |

**Bramki dla GCAK:** Mikołaj Korycki 2

**Finał**

| | |
|---|---|
| GCAK Sulbiny | 3 |
| AGAPE Białołęka | 4 |

**Bramki dla GCAK:** Mikołaj Korycki 3

opisz.pl 383 [illegible]

# Do Maciejowic zjechały znane marki szczypiorniaka

**Małe Maciejowice stały się areną rywalizacji piłki ręcznej, goszcząc drużyny z Lublina, Łodzi, Warszawy i Kraśnika**

W turnieju dla jedenastolatek, zorganizowanym przez trenera Wisły Maciejowice Daniela Czernika, zwyciężyła drużyna MKS Lublin, a gospodynie zajęły czwarte miejsce.

- *Pewnego dnia wpadłem na pomysł zorganizowania turnieju piłki ręcznej dla dziewczyn z rocznika 2013/14* - mówi Daniel Czernik, trener piłkarek ręcznych Wisły Maciejowice.

Piłkarki ręczne Wisły Maciejowice (2013/14). Rząd górny od lewej: Paulina Dudek, Maja Kryczka, Dorota Wróbel, Nikola Komar, Otylia Więk, Małgorzata Pocztańska, Zosia Bajerowska, Karolina Szczygielska, Karolina Szczepaniak, Daniel Czernik - trener. Rząd dolny: Nikola Cyrny, Oliwia Jastrzębska, Paulina Przyczka. Leżą: Alicja Wasilka, Zuzia Bajerowska

- *Na początku obawiałem się, że trudno będzie znaleźć chętne drużyny do przyjazdu do naszych małych Maciejowic. Jednak po opublikowaniu plakatu w Internecie szybko okazało się, jak bardzo się myliłem. Na turniej zgłosiło się wiele zespołów, i to nie byle jakich - wśród nich znalazły się uznane marki z dużych miast.*

Trener Wisły zapowiada kolejne edycje i liczy na podobne zainteresowanie. - *Piłka ręczna w Maciejowicach stale się rozwija, co widać po rosnącej liczbie drużyn i nowych roczników. Mamy nadzieję, że nasi zawodnicy będą podnosić swój poziom, a w przyszłości zobaczymy ich w międzynarodowych rozgrywkach* - dodaje.

Podziękowania skierowano do rodziców za pomoc w organizacji turnieju oraz do sponsora PSB Mrówka Maciejowice, który ufundował nagrody dla wyróżniających się zawodniczek. W drużynie gospodarzy wyróżniono Oliwię Jastrzębską.

Turniej rozegrano w dwóch czterozespołowych grupach systemem „każdy z każdym". Następnie drużyny rywalizowały o ostateczne lokaty, zgodnie z zajętymi miejscami w grupach. **mn**

**WYNIKI WISŁY MACIEJOWICE**

| | |
|---|---|
| KS 271 | 14:15 |
| UKS Jedynka Łuków | 10:9 |
| KMKS Kraśnik | 13:5 |
| **mecz o 3 miejsce** | |
| Junak Włocławek | 14:16 |

**KLASYFIKACJA KOŃCÓWKA**

1. MKS Lublin
2. UKS Jedynka Łuków
3. Junak Włocławek
4. MKRS Wisła Maciejowice
5. CHKS Łódź
6. KS 271 Warszawa
7. KS Handball Łomża
8. KMKS Kraśnik

# W Mazowszu „Każdy pływać chce"

Zawodnicy Mazowsza Miętne - Apolonia Pielak, Dominik Pielak, Bogusław Pielak oraz Franciszek Zawadzki - wzięli udział w ogólnopolskich zawodach pływackich „Każdy pływać chce", organizowanych przez Klub Pływacki Ciechanów.

Indywidualne wyróżnienia oraz tytuły najlepszych zawodników zdobyli: Bogusław Pielak - najlepszy zawodnik w kategorii 11-latków i Apolonia Pielak - druga wśród 8-letnich zawodniczek.

Reprezentanci Mazowsza wrócili z zawodów z dorobkiem 12 medali, w tym: 4 złote, 2 srebrne i 6 brązowych. Zawody odbyły się na pływalni „U Ciecha" w Ciechanowie pod patronatem prezydenta miasta Krzysztofa Kosińskiego. W rywalizacji uczestniczyło 504 zawodników z 41 klubów z całej Polski. **mn**

Bogusław Pielak

Apolonia Pielak

**WYNIKI**

**Apolonia Pielak**
3. 50 m stylem dowolnym (49,88 r.ż.)
3. 50 m stylem grzbietowym (54,42 r.ż.)
3. 50 m stylem klasycznym (1:07,59 r.ż.)

**Dominik Pielak**
3. 100 m stylem klasycznym (1:49,09 r.ż.)
5. 100 m stylem zmiennym ( 1:44,29 r.ż.)
8. 100 m stylem dowolnym (1:30,86 r.ż.)

**Bogusław Pielak**
2. 100 m stylem klasycznym (1:35,99 r.ż /RP11)
2. 50 m stylem klasycznym (42,46 r.ż.)
1. 50 m stylem motylkowym (35,52 RP11)
1. 200 m stylem grzbietowym (2:45,15 r.ż./RP13)
1. 200 m stylem dowolnym (2:30,92 r.ż./RP12)

**Franciszek Zawadzki**
5. 50 m stylem dowolnym (34,24 r.ż.)
3. 50 m stylem grzbietowym (41,29 RP11)
3. 50 m stylem motylkowym (38,62 r.ż.)
1. 100 m stylem dowolnym (1:17,43 r.ż.)
5. 200 m stylem dowolnym (2:50,77 r.ż.)

Trenerami zawodników są: **Krzysztof Mikulski**, **Wojciech Kaczyński** oraz **Adam Kenig**

# Zespoły testują piłkarzy i formę

Wilga Garwolin w piątym zimowym sparingu przegrała z Legionovią Legionowo 2:3. W poprzednich meczach drużyna trenowana przez Karola Zawadkę dwa razy wygrała i tyle samo razy schodziła z boiska pokonana. W najbliższą sobotę zagra z Ruchem Ryki (g. 9:00) w Garwolinie i Mazurem w Karczewie (g. 12:30) **mn**

| | |
|---|---|
| **Wilga Garwolin** | **2 (1)** |
| **Legionovia Leg.** | **3 (0)** |

**Gole dla Wilgi:** Piotr Kowalczyk, Kirył Shakurau

| | |
|---|---|
| **Amur Wilga** | **3 (2)** |
| **Wilga Miastków** | **1 (0)** |

**Gole:** Franciszek Gajownik, Michał Wiśnioch, Antoni Kęsik - Kamil Latuszek

**Amur:** I połowa: Węgrzynowicz, Gontarz, Kosobucki, Winek, Gajownik, Górzkowski, Parol, W. Cybulski, Kęsik, Wiśnioch, Błaszkiewicz. II połowa: Węgrzynowicz, Głowala, Kosobucki, Winek, Dobrosz, Pyza, A. Cybulski, Gontarz, Paśnicki, Kęsik, Wiśnioch

**Wilga**: K. Szostak, P. Śliński, B. Wasilka, K. Bogusz, M. Bajera, J. Odziemczyk, Sz. Wasilka, J. Wardak, J. Biedrzycki, P. Kajka, R. Dynek Ponadto grali: P. Kondej, P. Baran, M. Ponceleusz, Sz. Odziemczyk, K. Salamończyk, J. Róg, K. Latuszek

| | |
|---|---|
| **ŁKS Promnik Łask.** | **6 (3)** |
| **Orzeł Unin** | **3 (1)** |

**Gole:** Przemek Alot 2, zawodnik testowany, Tomek Paszkowski, Dominik Walicki, bramka samobójcza - Szymon Żaczek, Kamil Kasprzak, Piotr Poszytek

**Promnik:** Gałkowski, Bogucki, Jankowski, Mignane, Ihnatowicz, Kowalczyk, Świder, zawodnik testowany 1, Alot, Paszkowski, zawodnik testowany 2. Ponadto grali: Kaczyński, Tobiasz, Kisiel, A. Korycki, P. Sadowski, Grzela, Walicki, Gładysz

| | |
|---|---|
| **Sęp Żelechów** | **9 (6)** |
| **Ar - Tig Huta Dąbr.** | **6 (1)** |

**Sęp**: D. Kowalski, S. Szewczak, A. Korgul, K. Dadas, B. Wdowiak, Sz. Słyk, H. Król, M. Głodek, D. Grzyb, Sz. Kryczka, M. Dębowski. Ponadto zagrali: M. Bryl, S. Rodak, S. Wdowiak, A. Stodulski, P. Seroczyński

**Gole:** Maksymilian Dębowski 3, Szymon Kryczka 3, Albert Stodulski 2, Sebastian Wdowiak - zawodnik testowany I, Adam Wachowiak, Przemysław Koślacz, zawodnik testowany II, Krystian Pawlak, Jakub Szewczak

»PIŁKA NOŻNA - AMUR WILGA

# Amur niespodzianką jesieni

**Po rundzie jesiennej Amur Wilga zajmuje 8 miejsce w tabeli II grupy warszawskiej A klasy**

Najlepszymi strzelcami zespołu są Olaf Górzkowski (7 goli) oraz Antoni Kęsik (6). Co ciekawe, beniaminek jako jedyny zespół w lidze aż osiem razy wystąpił w roli gospodarza.

Podobny dorobek punktowy (19 pkt w 13 meczach) mają również Drukarz II Warszawa (7 m.) i Zły Warszawa (9 m.). Sezon w wyższej klasie rozgrywkowej Amur rozpoczął znakomicie, wygrywając trzy pierwsze mecze, w każdym zdobywając po trzy gole. Jednak po udanym starcie przyszły wzloty i upadki - między 4 a 8 kolejką drużyna wygrała tylko raz - 2:0 z Sobieniami Jeziory, drugim beniaminkiem.

Końcówka rundy przyniosła jeszcze dwa powody do radości. Amur pokonał w derbach powiatu garwolińskiego Orła Parysów 2:0 i zremisował z walczącą o awans do okręgówki Wisłą Dziecinów 2:2. **mn**

fot. Facebook Amur Wilga

Tak się cieszą piłkarze Amura Wilga po wygranych meczach)

**WYNIKI I GOLE DLA AMURA**

**1. Amur - PKS Radość 3:0**
Olaf Górzkowski, Franciszek Gajownik, Konstanty Winek

**2. Amur - KS Wesoła 3:1**
Dawid Błaszkiewicz 2, Sebastian Gontarz

**3. Amur - Drukarz II 3:2**
Jakub Trzaskowski, Antoni Kęsik, Olaf Górzkowski

**4. Victoria II - Wilga 5:2**
Daniel Kosobucki, Dawid Błaszkiewicz

**5. Amur - KS Sobienie Jez. 2:0**
Konstanty Witek, Wiktor Cybulski

**6. AP Brychczy - Amur 4:3**
Antoni Kęsik, Olaf Górzkowski 2

**7. Wilga - Promnik 0:1**

**8. AP EsKadra - Wilga 2:1**
Antoni Kęsik

**9. Amur - Orzeł 2:0**
Antoni Kęsik, Olaf Górzkowski

**10. Amur - Józefovia II 1:3**
Olaf Górzkowski

**11. Victoria - Amur 1:2**
Grzegorz Opieka, Michał Wiśnioch

**12. Amur - Wisła 2:2**
Olaf Górzkowski, Michał Wiśnioch

**13. Zły - Amur 3:2**
Antoni Kęsik 2

**AMUR WILGA**

| | |
|---|---|
| Mecze | 13 |
| Miejsce | 8 |
| Punkty | 19 |
| Zwycięstwa | 6 |
| Remisy | 1 |
| Porażki | 6 |
| Gole | 26:24 |

**KLASYFIKACJA STRZELCÓW**

Olaf Górzkowski 7, Antoni Kęsik 6, Dawid Błaszkiewicz 3, Michał Wiśnioch 2, Konstanty Witek 2, Wiktor Cybulski, Sebastian Gontarz, Franciszek Gajownik, Grzegorz Opieka, Jakub Trzaskowski, Daniel Kosobucki

eprasa.pl 38[illegible]

# Warto zmienić warunki umowy

Zarówno Marcin Budynek, prezes Amura Wilga, jak i Dariusz Winek, trener zespołu seniorów, nie wyrazili chęci współpracy z redakcją „Twojego Głosu". W związku z tym poprosiliśmy o ocenę działalności klubu Wojciecha Parola, zastępcę wójta gminy Wilga.

- *Cieszymy się, że Amur gra w A klasie* - mówi Wojciech Parol. - *To klub, który w przeszłości występował w IV lidze mazowieckiej. Jako gmina, która przeznacza środki finansowe na działalność klubu, jesteśmy zadowoleni. W tym roku Rada Gminy Wilga zwiększyła budżet na sport o 10 tysięcy złotych w porównaniu z rokiem poprzednim* (90 tys. zł - aut.) - dodaje.

Samorząd finansuje również utrzymanie boiska i obiektów sportowych. Jak zaznacza zastępca wójta, do tej pory w umowie nie było zapisów zobowiązujących klub do promowania gminy jako głównego sponsora sportu. - *Myślę, że warto to zmienić, aby informacje sportowe z gminy Wilga częściej pojawiały się w prasie i innych mediach* - podkreśla Parol. **mn**

# Bieg Tropem Wilczym w Sulbinach – trwają zapisy

**2 marca w Gminnym Centrum Animacji i Kultury w Sulbinach odbędzie się XIII edycja Biegu Tropem Wilczym - Biegu Pamięci Żołnierzy Wyklętych**

Wydarzenie to, organizowane na terenie całej Polski, łączy sportową rywalizację z upamiętnieniem bohaterów antykomunistycznego podziemia.

## DWA DYSTANSE DLA UCZESTNIKÓW

Biegacze będą mogli zmierzyć się na dwóch dystansach: symbolicznych **1963 metrów** - nawiązujących do roku śmierci ostatniego Żołnierza Wyklętego, **Józefa Franczaka** „Lalka" oraz **10 kilometrów** dla bardziej wymagających zawodników.
Wydarzenie rozpocznie się o godzinie 12:00, a zapisy już trwają!

## ORGANIZATORZY I IDEA WYDARZENIA

Bieg organizują Fundacja Wolność i Demokracja, Gminne Centrum Animacji i Kultury w Sulbinach, Gmina Garwolin, Stowarzyszenie Truchtacz.pl, Liceum Ogólnokształcące im. J. Lelewela w Żelechowie, Ochotnicze Straże Pożarne oraz Koło Gospodyń i Gospodarzy Wiejskich „Sulbinianki".
Tropem Wilczym to największy w Polsce projekt biegowo-edukacyjny, który co roku jednoczy tysiące osób w hołdzie dla bohaterów walczących o wolność Polski.

## HARMONOGRAM WYDARZENIA

10:00 - Otwarcie biura zawodów
11:30 - Zamknięcie biura zawodów
12:00 - Start biegu
13:30 - Uroczyste zakończenie imprezy i nagrodzenie zwycięzców

## KAŻDY MOŻE DOŁĄCZYĆ!

Bieg jest otwarty dla wszystkich - niezależnie od wieku i poziomu zaawansowania. To doskonała okazja, by aktywnie spędzić czas i jednocześnie oddać hołd Żołnierzom Wyklętym.

**Rejestracja:** DO:ST:AR:TU
**Więcej informacji:** Tropem Wilczym - oficjalna strona
**Wydarzenie na Facebooku:** Bieg Tropem Wilczym.

# D-BOMB gwiazdą festynu charytatywnego

**Festyn charytatywny „Odbudujmy dom Andrzeja" już 16 lutego w klubie Mega Music Wilga! Gwiazdą wydarzenia będzie D-BOMB**

Oprócz koncertu na uczestników czekają liczne atrakcje: pieczone prosię, loteria i licytacje. Start imprezy o godz. 13:00.

**Program festynu:**
13:00 - Powitanie gości
13:15 - Występy dzieci ze szkół podstawowych
14:15 - Zumba z Beatą Zowczak
14:50 - Covery w wykonaniu Patrycji Woźniak
15:30 - Pokaz taneczny Street Dance Studio
15:45 - Covery Natalii Wieczorkiewicz
16:30 - Pokaz cheerleaderek No Name
17:15 - Grupa wokalna Camerata - covery
18:00 - Gwiazda wieczoru: D-BOMB
19:00 - Zabawa taneczna z zespołem Druga Zmiana
Dodatkowe atrakcje: warsztaty plastyczne, animacje dla dzieci, piniata, regionalne potrawy od KGW.

## POMOC DLA SĄSIADA

Pożar domu **Andrzeja Martynowicza** w Ostrymborze wybuchł 14 grudnia 2024 r. Wieczorem ogień strawił budynek, który wymaga teraz generalnego remontu lub odbudowy.
Pan Andrzej trafił do szpitala z zapaleniem płuc, ale po powrocie znalazł schronienie u sąsiadów w Malinówce. To znana postać w gminie Wilga - od lat dokumentuje życie społeczno-kulturalne regionu na stronie „Wilga i okolice", fotografując ważne wydarzenia i lokalne krajobrazy.
Organizatorami wydarzenia są: Stowarzyszenie „Razem dla Gminy Wilga", GOK Wilga, Klub Mega Music Wilga, GOPS Wilga, Koła Gospodyń Wiejskich, OSP, Szkoły Podstawowe, Sołectwa oraz Rada Gminy Wilga.
Nie może Was zabraknąć! Pomóżmy razem!

Andrzej Martynowicz jest znaną postacią w gminie Wilga, z którą jest związany od początku lat 80. Zamienił gwar i uroki Warszawy na leśną ciszę i spokój Malinówki, która stała się wymarzonym miejscem do życia

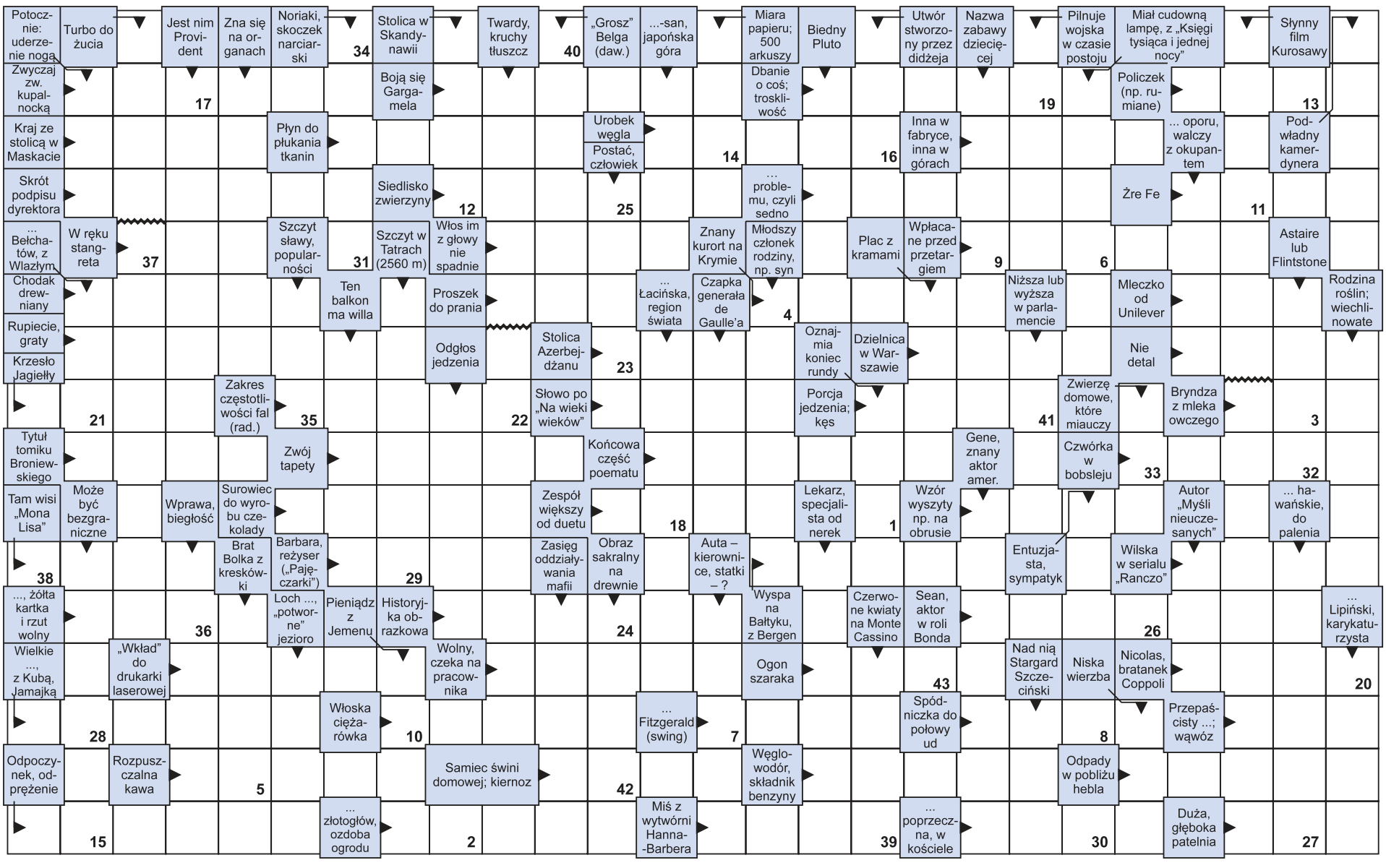


**Litery z pól ponumerowanych od 1 do 43 utworzą rozwiązanie – aforyzm Wojciecha Bartoszewskiego.**

| 1 | 2 | 3 | 4 | 5 | 6 | 7 | 8 | 9 | 10 | 11 | 12 | 13 | 14 | 15 | 16 | 17 | 18 | 19 | 20 | 21 | 22 | 23 | 24 | 25 | 26 | 27 | 28 | 29 | 30 | 31 | 32 | 33 | 34 | 35 | 36 | 37 | 38 | 39 | 40 | 41 | 42 | 43 |
|---|---|---|---|---|---|---|---|---|---|---|---|---|---|---|---|---|---|---|---|---|---|---|---|---|---|---|---|---|---|---|---|---|---|---|---|---|---|---|---|---|---|---|
| | | | | | | | | | | | | | | | | | | | | | | | | | | | | | | | | | | | | | | | | | | |

epresa.pl 3834fdee4d