Maszty powstaną mimo sprzeciwu miasta i mieszkańców

Przy ul. Dzieci Polskich oraz na terenie osiedla Wierzeje w Piotrkowie staną ponad 40-metrowe maszty antenowe, na których szczycie umieszczone będą urządzenia jednej z telefonii komórkowych. Sprawa budzi duże kontrowersje. Okoliczni mieszkańcy podkreślają, że nic nie wiedzieli o takiej inwestycji. Okazuje się, że miasto próbowało tę budowę zablokować, ale wojewoda łódzki uchylił sprzeciwy władz miasta.

czytaj na str. 4

ISSN 1427-9096

9 listopada 2022 r. Nr 45/46 ISSN 1427 - 9096 indeks 337846 3,50 zł (w tym 5% VAT)

reklama

Trybunalski Tydzień 25 lat

Następny numer
I Tydzień
23 listopada

Piotrków Trybunalski, Aleksandrów, Czarnocin, Gorzkowice, Grabica, Łęki Szlacheckie, Moszczenica, Rozprza, Sulejów, Wola Krzysztoporska, Wolbórz

Kiedy doczekamy się nowej hali widowiskowo-sportowej w Piotrkowie?

czytaj na str. 3

fot. KR

REKLAMA

eprasa.pl 391abc6389

Kronika trybunalska (i nie tylko) z…przymrużeniem oka

fot. UM Piotrków

Mało życzliwa atmosfera zrobiła się na ul. Życzliwej. Deweloper, który obiecywał nabywcom kilkaset domów, korty tenisowe, boisko czy plaże, jakoś nie kwapi się do wywiązania z obietnic. Ci, którzy czasami zapożyczyli się, by zakupić dom na głośno reklamowanym Osiedlu Życzliwa, znaleźli się w niewesołej sytuacji i w rozmowach z dziennikarzami wykazują się stosunkowo umiarkowaną życzliwością w stosunku do dewelopera. Ten, znany od lat jako „poeta piotrkowskiego biznesu", na razie nie zabiera głosu w tej sprawie. Być może czeka na natchnienie. Jak prawdziwy poeta.

Zakończyła się budowa dwóch nowych tzw. aktywnych przejść w Piotrkowie. Łącznie takie rozwiązanie zastosowano już na ośmiu przejściach dla pieszych w mieście. Bo Piotrków jest miastem aktywnym, w przeciwieństwie do wielu, które można uznać za pasywne.

Coraz więcej drzew w okolicach piotrkowskiego kąpieliska Słoneczko jest podgryzanych przez bobry. Jedno z nich, bardzo okazałe, jest na tyle zniszczone, że może je powalić silny wiatr. W tej sprawie interweniował już nieoceniony radny Cecotka (Dariusz, nie mylić z niżej podpisanym). Niestety, ponieważ nie był w stanie skontaktować się z samymi bobrami, złożył zawiadomienie do Straży Miejskiej oraz zrobił relację na Facebooku. Wydaje się, że zwłaszcza ta ostatnia forma nacisku poskutkowała.

Portal epiotrkow.pl sprawdził sejmową aktywność posłów z naszego okręgu. Najczęściej z mównicy wypowiadali się Dariusz Klimczak z Polskiego Stronnictwa Ludowego (219 razy) oraz Grzegorz Lorek z Prawa i Sprawiedliwości (184). Ponad 100 wystąpień mają również Grzegorz Wojciechowski (PiS), Cezary Grabarczyk (KO) oraz Anita Sowińska (Lewica). Posłanka Lewicy jest natomiast niekwestionowaną liderką, jeśli chodzi o liczbę złożonych interpelacji (480). Pisemnych zapytań odnoszących się do problemów związanych z polityką państwa sporo wystosowali też Grzegorz Lorek (177) oraz Cezary Grabarczyk (112). Stosunkowo mało aktywny w Sejmie jest poseł najbardziej znany. Antoni Macierewicz (PiS) złożył dwa oświadczenia. Ktoś powie, że tylko dwa. Ale ktoś inny doda: niektórzy nie muszą stawiać na ilość, bo sami stanowią jakość.

Tymczasem piotrkowscy radni (a właściwie jeden – Jan Dziemdziora) mają wystąpić z inicjatywą powstania w mieście klasycznego baru mlecznego. Takiego z pierogami, bigosem i mielonym. Bar miałby być wspomagany przez Ministerstwo Finansów. Oby znany z PRL-u dowcip o barze mlecznym: - Kto zamawiał ruskie? – Nikt, same przyszły - nie nabrał nowego znaczenia.

W Piotrkowie po raz kolejny zorganizowano Męski Różaniec Publiczny. Pojawiły się głosy, że to dla niektórych przedstawicieli płci brzydkiej jedyna okazja, by wyrwać się z domu. W innych miastach mężczyźni żeby odpocząć od domowych kłopotów wychodzą do pubu, na mecz, albo jeszcze gdzieś, a w Piotrkowie na Męski Różaniec. Bez wątpienia to jeden z efektów zawierzenia miasta w roku 2018.

Marcin Cecotka

fot. Christopher Pratt (CC) / ilustracja poglądowa

OGŁOSZENIE

WOLMED KLINIKA PSYCHIATRYCZNA I TERAPII UZALEŻNIEŃ
bezpłatne konsultacje medyczne w zakresie:
leczenia uzależnień, depresji, nerwic, psychoterapii
odtrucia: poalkoholowe, ponarkotykowe, polekowe
Piotrków Trybunalski al. 3 Maja 2, Bełchatów ul. Opalowa 9
695 386 820 www.wolmed.pl

Restauracja Guljana
Piotrków Tryb. ul. Narutowicza 40
512 841 112
Kompleksowa organizacja wszelkiego rodzaju:
• imprez
• przyjęć okolicznościowych
• bankietów
• komunii itd.
restauracjaguljana@op.pl

Czytaj Tydzień wszędzie gdzie chcesz
e kiosk.pl
online.tt.info.pl

REKLAMA

PEWEX PARTY GROUP
Marcin Cecotka (Radio Strefa Fm)
Tomasz Augustyniak
PREZENTERZY RADIOWI/KONFERANSJERZY/DJ-e na KAŻDĄ IMPREZĘ
PROFESJONALNIE POPROWADZIMY TWOJE WESELE, URODZINY, IMIENINY, EVENTY
PEŁNA KULTURA, WIELOLETNIE DOŚWIADCZENIE, WYSOKIE STANDARDY, KREATYWNOŚĆ, DOSTOSOWANIE DO POTRZEB I OCZEKIWAŃ GOŚCI POZYTYWNA ENERGIA
Zapraszamy do współpracy: tel. 606 253 523 i 606 856 850
Pewex Party - imprezy w dobrym stylu

pompa ciepła w cenie pieca i...
DARMOWE OGRZEWANIE
zadzwoń teraz
503 666 985
732 815 215
otwarta energia
ul. Narutowicza 84
Piotrków

REKLAMA

CATERING DIETETYCZNY
FOOD DOOR 2
optimal
vege
fish free
active
DIETA STARTOWA od 25 zł
www.food2door.pl
biuro@food2door.pl

eprasa.pl 391abc6389

Kiedy doczekamy się nowej hali widowiskowo-sportowej w Piotrkowie?

Gdyby pierwotne plany udało się zrealizować, to już od ponad dwóch lat cieszylibyśmy się z nowej hali widowiskowo-sportowej, która miała powstać w miejscu hali Relax. Ambitnych celów nie udało się jednak zrealizować. Miasto jest przygotowane. Projekt gotowy, pozwolenia na budowę czekają. Problemem są oczywiście pieniądze, a potrzeba ich niemało.

Plany już na 2020 rok

Piotrków Trybunalski nie ma dużej hali widowiskowo-sportowej na miarę XXI wieku. W mieście są dwie duże hale, z których korzystają głównie uczniowie piotrkowskich szkół i które są wykorzystywane także na międzyszkolne rozgrywki. Mowa o obiektach przy Szkole Podstawowej nr 2 oraz Zespole Szkół Ponadpodstawowych nr 4. Rolę „wizytowej" hali w Piotrkowie spełnia „Relax" przy ul. Batorego. To tutaj grają nasze eksportowe drużyny piłki ręcznej, a zapaśnicze turnieje organizuje Atletyczny Klub Sportowy. Hala powstała na bazie istniejącego w tym miejscu lodowiska i ma swoje lata oraz wady. Zdecydowanie największą z nich są znajdujące się na trybunach słupy. W zasadzie uniemożliwiają one oglądanie sportowych widowisk. Ich usytuowanie powoduje, że np. podczas meczów piłki ręcznej nie widać, co dzieje się pod jedną z bramek. Z tej ogromnej wady zdaje sobie sprawę zarządzający tym obiektem Leszek Heinzel, dyrektor Ośrodka Sportu i Rekreacji. - Mamy halę, która był kiedyś lodowiskiem. Odziedziczyliśmy ją z tymi niedostatkami z poprzedniego wcielenia. Mamy słupy, które przeszkadzają w odbiorze. Jest ona nieco za mała na potrzeby i możliwości tego, co mogłoby się dziać w tym miejscu. Póki co, na potrzeby rozgrywek Superligi piłki ręcznej, to wystarcza. Kibiców jest, ilu jest. Gdyby ta hala była większa, to pewne imprezy większej rangi moglibyśmy organizować. Chodzi zarówno o imprezy sportowe, jak i wydarzenia artystyczne. W tej chwili tego nam brakuje i w tej hali nie możemy ich przeprowadzać – mówi dyrektor Heinzel.

O potrzebie powstania nowej, a przede wszystkim większej, hali mówiło się od lat. Wydawało się, że te marzenie mają realną szansę na ziszczenie kilka lata temu. Pod koniec 2017 roku prezydent Krzysztof Chojniak podczas specjalnej konferencji prasowej ogłosił plany przebudowy hali Relax. Miasto ogłosiło konkurs na koncepcję. Wyłoniono najlepszy pomysł, a nagrodą w konkursie było zlecenie na opracowanie dokumentacji projektowej. Zgodnie z przedstawionymi wówczas złożeniami hala miał być gotowa na początku 2020 roku. Problemem okazały się zmagania z konserwatorem zabytków na temat zagospodarowania pustostanu znajdującego się przy hali. Potem przyszła pandemia koronawirusa, zamknięcie wydarzeń sportowy i kryzys ekonomiczny, który z każdym rokiem się pogłębia. Szalejąca inflacja i problemy na rynku materiałów budowlanych powodują, że dziś ciężko nawet oszacować, ile ta hala mogłaby kosztować. Mówiło się o około 20 milionach złotych. Teraz nie wiadomo, czy dwa razy większa kwota by wystarczyła.

Projekt i pozwolenie czekają

Jeszcze we wrześniu pytaliśmy w Urzędzie Miasta o to, jakie są dalsze plany wobec przebudowy tej hali. Józef Dziubecki, dyrektor Biura Inwestycji i Remontów informował wówczas, że w ramach projektu przy ul. Batorego postanie kompleks hali sportowej wraz z budynkiem towarzyszącym. - W ramach inwestycji planuje się rozbiórkę istniejącego boiska gier zespołowych, budowę nowego i rozbudowę istniejącego obiektu. Nowo projektowany budynek będzie składać się z 3 części. Pierwszą z nich będzie zespół boisk do gier zespołowych: piłki ręcznej, koszykówki i siatkówki. Do tego będzie widownia z siedziskami stałymi na ok. 1000 miejsc i składanymi trybunami dla około 500 osób. Druga część będzie obejmować zaplecze szatniowo-higieniczne, a trzecia strefę wejściową oraz foyer – wyliczał dyrektor Dziubecki i wskazywał, że dla tej część inwestycji opracowana jest dokumentacja techniczna wraz z pozwoleniami na budowę.

Projekt obejmuje także rozbudowę i przebudowę budynku dawnej destylarni. Urzędnicy nie wskazują jednak, co tam konkretnie się znajdzie. Ma spełniać funkcję towarzyszącą budynkowi hali sportowej. Powstanie także strefa łącząca oba budynki. Dla tej części inwestycji powstał tzw. program funkcjonalno-użytkowy, na podstawie którego w formule „projektuj i buduj" będzie ona realizowana.

Jak podkreślają urzędnicy przebudowa samego „Relaxu" oraz budynku destylarni będzie mogła być realizowana po uzyskaniu dofinansowania zewnętrznego. O te pieniądze urzędnicy zabiegają od dłuższego czasu, ale na razie bezskutecznie. Składane były m. in. dwa wnioski o do Programu Inwestycji Strategicznych w ramach Polskiego Ładu. Niestety żaden z nich nie przyniósł pozytywnego rozstrzygnięcia.

A może nowa hala?

Temat przebudowy hali Relax wywołaliśmy na portalu ePiotrkow.pl. Tam przeprowadziliśmy sondę z pytaniem, czy taki nowoczesny obiekt jest w mieście potrzebny. Tak jak zwykle w przypadku takich tematów, zdania były podzielone. Nie brakowało komentarzy, że nowy obiekt jest niepotrzebny, bo na mecze w Piotrkowie przychodzi raptem garstka ludzi. Zdecydowana większość komentujących i głosujących popierała jednak pomysł powstania nowej hali. W naszej ankiecie oddano ponad 800 głosów, a aż 81 procent z nich było „za" budową. Co ciekawe największa część z nich postulowała zostawienie hali Relax w spokoju i budowę nowego obiektu, w zupełnie innym miejscu. W podobny tonie w naszej zabawie wypowiadali się miejscy radni.

- Co do zasadności samej przebudowy hali sportowej, to mówiłam o tym na ostatniej sesji. Podtrzymuję swoje stanowisko, że szkoda pieniędzy podatników tylko wyłącznie na kosmetykę. Potrzebny jest taki obiekt, ale w nowym miejscu, który będzie wybudowany od podstaw oraz z dużą ilością miejsc parkingowych – pisała Marlena Wężyk Głowacka. Zwolennikiem budowy drugiej hali jest również Łukasz Janik - Hala sportowa powinna się znajdować poza miastem, blisko węzła komunikacyjnego - wskazywał radny PiS. Z kolei Dariusz Cecotka podkreślał, że hala widowiskowo-sportowa jest potrzebna, bo poza sezonem letnim nie ma gdzie zrobić dobrego koncertu.

Dyrektor Heinzel nie dziwi się postulatom budowy nowej hali, ale wskazuje, że znacząco wzrosłyby koszty utrzymania. - Dodatkowa hala to dodatkowy koszt. W zależność, gdzie i jak taka hala byłaby wybudowana, to roczne koszty utrzymania szacować należałoby na od pół miliona do miliona złotych, a może nawet więcej. Te koszty stale obciążałyby budżet. Na takie pomysły także trzeba patrzeć w ten sposób. Na przestrzeni 5-10 lat byłoby to kilka milionów złotych, które można byłoby wykorzystać gdzie indziej, chociażby poprzez inwestycje w sport – wskazuje Leszek Heinzel.

O budowie obiektu w innym miejscu należy chyba zapomnieć, a kiedy przebudowa hali Relax? Ciężko w tej chwili wyrokować. Pozostaje liczyć, że uda się pozyskać na ten cel pieniądze z zewnątrz. Do tej pory trzeba dbać o tę halę która jest. - W przyszłym roku planujemy modernizację przyłącza wodnego oraz wymianę oświetlenia na energooszczędne. Wcześniej zrobiliśmy remonty łazienek, wymieniliśmy podłogę. Prace wykonywaliśmy także na dachu. Tam wymieniliśmy poszycie i zrobiliśmy ocieplenie. To, co irytuje zarówno nas, jak i kibiców, to te słupy. Być może z tym także spróbujemy coś zrobić. Wspólnie z Biurem Inwestycji i Remontów musimy przeanalizować, jaka jest szansa na pozyskanie dofinansowania na przebudowę tej hali. Jeśli ono się oddala, to trzeba to będzie chyba zrealizować i cieszyć się tym, co mamy – podsumowuje dyrektor Heinzel.

K.Rudzki

Posadzili dwa tysiące drzew

Uczniowie z piotrkowskich szkół średnich wzięli udział w akcji sadzenia drzew zorganizowanej przez galerię Focus Mall, Nadleśnictwo Piotrków oraz organizację Dotlenieni.org.

Akcja była bezpłatna. Na wszystkich wolontariuszy czekały łopaty oraz inne narzędzia niezbędne do odpowiedniego posadzenia roślin. Na terenie Nadleśnictwa Piotrków młodzież sadziła sosny.

Sadzonki, które dzisiaj zostały posadzone, za kilkadziesiąt lat będą dorosłym lasem. To kapitał, który tworzymy dla przyszłych pokoleń. Ważny jest dla nas walor edukacyjny, dlatego zaprosiliśmy duże grupy młodzieży. Mamy nadzieję, że uczestnicy tej akcji zatrzymają się dzisiaj na chwilę i zastanowią się jak wygląda proces wzrostu takiego drzewa. Ta sadzonka jest naprawdę mała, a wyrośnie z niej prawdziwe drzewo - mówi Jacek Zięba z organizacji Dotlenieni.org.

Teren, na którym przeprowadzono akcję, został przygotowany przez Nadleśnictwo Piotrków. Do sadzenia wybrano sosnę, ponieważ ma największe szanse, aby szybko i zdrowo rosnąć na tym terenie przez wiele lat. To drugi etap akcji „Posadź drzewa z NEPI Rockcastle" organizowanej przez właściciela piotrkowskiej galerii realizowanej w ramach inicjatywy „Nie bądź plastik".

Szukaliśmy partnera, który ma doświadczenie w tego typu działalności i tak trafiliśmy na startup Dotlenieni.org. Kontynuujemy naszą współpracę i jesteśmy w trakcie nasadzeń nowej zieleni. Praca idzie świetnie, a do tego sprzyja nam pogoda. Młodzież intensywnie sadzi nowe drzewka w okolicach Piotrkowa Trybunalskiego - mówi Julia Kozak, rzecznik prasowy Focus Mall w Piotrkowie.

P.Kwiatkowski

eprasa.pl 391abc6389

Można będzie wnioskować o węgiel w Piotrkowie

Po uchwaleniu przez Sejm ustawy, na mocy której gminy mogą sprzedawać węgiel po preferencyjnych cenach decydują się na to kolejne samorządy. Również mieszkańcy Piotrkowa Trybunalskiego będą mogli składać wnioski o tańszy opał. Uprawnionych do tego jest co najmniej 5 300 gospodarstw.

Piotrków przystąpi do dystrybucji węgla kamiennego. W piątek (04.11.2022) taka informacja pojawiła się w biuletynie informacji publicznej. Węgiel zakupić może każde gospodarstwo uprawnione do skorzystania z dodatku węglowego.

Limit nabywanego węgla to 3 tony, ale ta ilość będzie dzielona na transze. W pierwsze 1,5 tony można będzie się zaopatrzyć do końca grudnia, a w pozostałą część od stycznia 2023 roku. To będzie groszek, kostka lub miał. Ustalona cena wyniesie 2 tys. zł brutto za tonę. Piotrków Trybunalski za tę ilość opału zapłaci 1500 zł, ale do tego należy doliczyć koszty transportu, które są po stronie miasta - mówiła w radiu Strefa FM Barbara Król, kierownik Referatu Gospodarki Komunalnej i Ochrony Środowiska UM w Piotrkowie.

By ustalić gdzie będzie dystrybuowany węgiel w Piotrkowie, urzędnicy skontaktowali się z poszczególnymi składami. Udało się wybrać cztery miejsca. Najpewniej będą to trzy składy, z którymi mają zostać podpisane stosowne umowy oraz Elektrociepłownia Piotrków Trybunalski. Decyzje w tej sprawie powinny zapaść do końca bieżącego tygodnia. Należy jednak pamiętać, że w pierwszej kolejności miasto musi podpisać umowę ze spółką Skarbu Państwa, by dowiedzieć się skąd towar będzie przywożony.

Wnioski w sprawie zakupu węgla po preferencyjnych cenach można będzie składać w piotrkowskim MOPR, przy ul. Sienkiewicza. W poniedziałek (07.11.2022) uruchomiona ma zostać możliwość elektronicznego przesłania wniosku. W wersji papierowej będzie można to zrobić od czwartku.

W naszym mieście do końca października uprawnionych było 5 300 gospodarstw domowych. Ci mieszkańcy mogą pozostawić odpowiednie dokumenty w MOPR. Po weryfikacji trzeba będzie udać się do Urzędu Miasta, by zapłacić za zakupiony opał - informuje przedstawicielka magistratu.

A co z jakością węgla? Tutaj pojawiają się pewne wątpliwości.

Przedstawiciele wojewody łódzkiego poinformowali nas, że węgiel będzie certyfikowany. Gdy jednak zapytaliśmy o to, kto będzie odpowiadał za jego jakość, nie otrzymaliśmy odpowiedzi. Będziemy jednak w dalszym ciągu starać się to ustalić - zapewnia Barbara Król.

Na razie, nie wiadomo też, z jakiego kraju węgiel trafi do Piotrkowa Trybunalskiego. Wśród możliwości mają się znajdować np. Indonezja, Australia czy Republika Południowej Afryki.

Ł.Michalczyk

Maszty powstaną mimo sprzeciwu miasta i mieszkańców

Przy ul. Dzieci Polskich oraz na terenie osiedla Wierzeje w Piotrkowie staną ponad 40-metrowe maszty antenowe, na których szczycie umieszczone będą urządzenia jednej z telefonii komórkowych. Sprawa budzi duże kontrowersje. Okoliczni mieszkańcy podkreślają, że nic nie wiedzieli o takiej inwestycji. Okazuje się, że miasto próbowało tę budowę zablokować, ale wojewoda łódzki uchylił sprzeciwy władz miasta w sprawie masztów.

fot. krudzki

Jak poinformowała naszą redakcję jedna z mieszkanek Piotrkowa, inwestycja jest realizowana w gęstej zabudowie domów jednorodzinnych, w bardzo bliskim sąsiedztwie nieruchomości. Jak podkreśla, żaden z mieszkańców nie widział, że w ich najbliższej okolicy ma powstać maszt telefonii komórkowej. W niedzielę mieszkańcy protestowali przeciwko budowie masztu. Na miejscu pojawili się miejscy radni oraz policja.

Na osiedlu domków jednorodzinnych na ulicy Dzieci Polskich jest budowany maszt sieci telefonii komórkowej. Prace trwają nawet w niedziele, dziś od samego rana. Jest to zadziwiające tempo prac, które znacznie przyspieszyło w ciągu dni. Nikt z okolicznych mieszkańców o tym nie wiedział, ponieważ zaczęło się to dziać tak szybko. Od naszego domu do budowanego masztu jest ok 80 metrów. Na osiedlu mieszka dużo rodzin z dziećmi, jest to spokojna, rodzinna okolica. Jesteśmy oburzeni sytuacją - napisała do nas jedna z mieszkanek Piotrkowa.

Jak mówi Jarosław Bąkowicz, kierownik biura prasowego piotrkowskiego magistratu, miasto próbowało powstrzymać ten proces inwestycyjny, ale na drodze stanęły przepisy prawa.

Niestety w wyniku wprowadzenia przepisów antycovidowych, procedury budowy m.in. takich obiektów, jak wspomniane maszty zostały drastycznie uproszczone, zabierając organom samorządowym możliwości jakiegokolwiek innego ruchu. Miasto wyraziło sprzeciw tym inwestycjom w formie decyzji. Jednak inwestor wniósł odwołanie od naszych decyzji. Ostatecznie Wojewoda Łódzki uchylił skarżone decyzje i umorzył postępowania, tym samym przyjmując zgłoszenie robót budowlanych obu masztów bez sprzeciwu. Oznacza to, że mimo wydania negatywnej decyzji przez piotrkowski magistrat, ostatecznie wyżej wymienione maszty zostaną ustawione przez inwestora - wyjaśnia Jarosław Bąkowicz.

Jarosław Bąkowicz dodaje, że prezydent Piotrkowa występował do Ministerstwa Rozwoju i Technologii o weryfikację tego przepisu, ale nie spotkało się to z konkretną reakcją. Na oficjalnej stronie miasta opublikowano korespondencję i decyzję dotyczące tej inwestycji. Zobacz dokumenty.

P.Kwiatkowski

eprasa.pl 391abc6389

Doskonalenie zawodowe w Piotrkowie Trybunalskim

Od wielu lat środki unijne przeznaczane są na cele związane z kształceniem oraz poszukiwaniem nowych oryginalnych rozwiązań w dziedzinie edukacji. Młodzi ludzie często nie mogą odnaleźć się na rynku pracy i brakuje im umiejętności, które umożliwiłyby podjęcie wymarzonego zatrudnienia. Stąd pomysł na projekt mający na celu zwiększenie jakości kształcenia zawodowego we współpracy z otoczeniem społeczno-gospodarczym polegający na tworzeniu i rozwoju ukierunkowanych branżowo Centrów Kształcenia Zawodowego (CKZ) oraz Centrów Kształcenia Zawodowego i Ustawicznego (CKZiU).

Skorzystają z tego między innymi uczniowie i słuchacze Centrum Kształcenia Zawodowego i Ustawicznego Województwa Łódzkiego w Piotrkowie Trybunalskim, gdzie dzięki wykorzystaniu nowego sprzętu, pomocy dydaktycznych oraz organizacji szkoleń podwyższy się jakość kształcenia.

WSPARCIE DLA CENTRUM KSZTAŁCENIA ZAWODOWEGO I USTAWICZNEGO WOJEWÓDZTWA ŁÓDZKIEGO

Dzięki zwiększeniu puli funduszy na realizację programu doskonalenia zawodowego do Piotrkowa Trybunalskiego trafi ponad 540 tys. złotych. Coraz trudniej jest znaleźć na rynku pracy wykwalifikowanych pracowników, a CKZiU WŁ kształci swoich uczniów i słuchaczy w branżach i zawodach ważnych i potrzebnych z punktu widzenia gospodarki naszego regionu. Uczniowie i słuchacze zdobywają wiedzę w zawodach: technik usług kosmetycznych, technik sterylizacji medycznej, opiekun medyczny, asystent osoby niepełnosprawnej, technik analityk oraz technik administracji. To właśnie adepci tych zawodów podniosą swoje kwalifikacje w ramach projektu ,,Nowe kompetencje – Nowa praca – Nowe życie". W placówce zostaną przeprowadzone m.in. kursy umiejętności. W ramach projektu przewidywane jest również doposażenie pracowni szkolnych. W szkoleniach wezmą udział również nauczyciele. Dzięki wsparciu Funduszy Europejskich uczniowie i słuchacze szkół lub placówek oświatowych prowadzących kształcenie zawodowe mają szansę podnieść swoje kwalifikacje i uzyskać dodatkowe kompetencje w swoim zawodzie. Nauczyciele, w tym kształcenia zawodowego i instruktorzy praktycznej nauki zawodu mogą pogłębić swoją wiedzę w obszarze wykorzystywania nowoczesnych technik pracy z młodzieżą.

OD NAUKI DO PRACY

Centrum Kształcenia Zawodowego i Ustawicznego Województwa Łódzkiego w Piotrkowie Trybunalskim uczestniczyło już w projekcie współfinansowanym przez Unię Europejską. Projekt „Trzy kroki do kariery. Nauka-Praktyka-Praca." poprawił jakość, efektywność i atrakcyjność kształcenia zawodowego słuchaczy, zdawalność egzaminów potwierdzających kwalifikacje w zawodzie oraz unowocześnił pracownie specjalistyczne. Zmniejszyła się liczba uczniów rezygnujących z nauki, a wzrosło zainteresowanie kształceniem. Wyremontowano i dostosowano sale oraz wyposażono je w rekomendowany przez Ministerstwo Edukacji i Nauki sprzęt. Nauczyciele zawodu i instruktorzy praktycznej nauki zawodu z terenu Piotrkowa Trybunalskiego, powiatu piotrkowskiego oraz powiatów ościennych wzięli udział w szkoleniach podnoszących ich kwalifikacje. Dodatkowo uprawniony pedagog z CKZiU przeprowadził kurs z zakresu języka polskiego migowego dla 25 nauczycieli. Słuchacze mieli możliwość wzięcia udziału w kwalifikacyjnych kursach zawodowych w zawodzie asystent osoby niepełnosprawnej oraz kursie sterylizacji i dezynfekcji. Unijny projekt zdecydowanie przyczynił się do podniesienia jakości kształcenia młodzieży oraz wzmocnił umiejętności praktyczne absolwentów, co zwiększyło ich szansę na znalezienie zatrudnienia w przyszłości. Działania Funduszy Europejskich skutkują wzrostem umiejętności uczniów i słuchaczy, rozwojem kompetencji nauczycieli i instruktorów praktycznej nauki zawodu oraz doposażeniem placówek w sprzęt i materiały dydaktyczne. To bardzo istotne, ponieważ kształcenie zawodowe to jeden z filarów rynku pracy i rozwoju gospodarki.

DOŁĄCZ DO NAS:

Zmieniamy Łódzkie | Zmieniamy Łódzkie | @LodzkieRPO
Zmieniamy Łódzkie | Zmieniamy Łódzkie | **rpo.lodzkie.pl**

ZMIENIAMY ŁÓDZKIE z Funduszami Europejskimi

Projekt współfinansowany przez Unię Europejską ze środków Europejskiego Funduszu Społecznego.

Fundusze Europejskie Program Regionalny | Rzeczpospolita Polska | województwo łódzkie | Unia Europejska Europejskie Fundusze Strukturalne i Inwestycyjne

eprasa.pl 391abc6389

NA SYGNALE Tygodniowy przegląd wydarzeń z regionu

Wyciek gazu w Piotrkowie Kostromska była zamknięta

Do uszkodzenia gazociągu doszło w poniedziałek po południu na ulicy Kostromskiej w Piotrkowie. Miejsce zabezpieczyli strażacy, a pogotowie gazowe pracowało nad usunięciem usterki.

Jak udało nam się ustalić, do uszkodzeń doszło podczas prac ziemnych. Mieszkańcy skarżyli się na wyczuwalną woń gazu, więc powiadomili o tym straż pożarną. Na miejscu działało pogotowie gazowe, które niwelowało wyciek gazu.

W związku z awarią występowały utrudnienia w ruchu. Ulica Kostromska, na odcinku od Ronda Agnieszki Osieckiej do ulicy Słowackiego była zamknięta dla ruchu.

P.Kwiatkowski

Policjanci i uczniowie rozdawali... jabłka i cytryny

fot.: KMP Piotrków Trybunalski

Piotrkowscy policjanci wspólnie z uczniami Szkoły Podstawowej w Gomulinie przeprowadzili działania pn. „Jabłko-cytryna". Słodkie owoce otrzymywali prawidłowo jadący kierowcy. Niestety nie obyło się też bez kwaśnych min, bo kierowcy którzy jechali z nadmierną prędkością otrzymywali cytryny. Wszystko to w ramach profilaktyki ruchu drogowego.

W ramach działań podczas kontroli prędkości, prawidłowo jadący kierowcy oprócz jabłek, otrzymywali także brawa od najmłodszych.

Na kierowców przekraczających dozwoloną prędkość w obszarze zabudowanym czekały do zjedzenia kwaśne cytryny. Policjanci przypominali też kierującym o zasadach bezpieczeństwa w ruchu drogowym oraz jaki wpływ na bezpieczeństwo ma stosowanie bezpiecznej prędkości. W ramach działań, niestety to cytryna cieszyła się większym powodzeniem, choć na szczęście przekroczenia prędkości nie były rażące. Kierowcy natomiast mogli się cieszyć, że za popełnione wykroczenia nie otrzymali mandatu, a kwaśny owoc - relacjonuje st. asp. Izabela Gajewska z KMP w Piotrkowie Trybunalskim.

A my przypominamy, że jazda ze zbyt dużą prędkością może być niebezpieczna... także dla naszego portfela. O aktualnych karach za przekroczenie dozwolonej prędkości przeczytacie tutaj.

Ł.Michalczyk

Zderzenie na skrzyżowaniu Sikorskiego i Concordii

Kolejne zdarzenie przy skrzyżowaniu alei Sikorskiego oraz Concordii. Do zderzenia dwóch samochodów osobowych doszło w poniedziałkowe popołudnie.

Przed godziną 14.00 zderzyły się tam mercedes i opel. Uszkodzeniu uległa sygnalizacja świetlna. Jak powiedziała nam st. asp. Izabela Gajewska, oficer prasowy piotrkowskiej policji, kierowcy uczestniczący w tym zdarzeniu byli trzeźwi.

iwos

Odeszli do wieczności

S.P
30 października 2022
Barbara Popielska
z domu Czechowska
81 lat

S.P
3 listopada 2022
Janina Sierant
z domu Stępień
91 lat

S.P
4 listopada 2022
Barbara Gwiazda
z domu Przyłęcka
75 lat

S.P
4 listopada 2022
Barbara Dziuba
63 lat

6 listopada 2022
Alina Bojzon
z domu Łęcka
87 lat

S.P
6 listopada 2022
Władysław Teresik
89 lat

Wyrazy głębokiego współczucia
Rodzinie i Najbliższym

śp. Igora Grońskiego

składają
Dyrekcja, Nauczyciele, Uczniowie,
Rodzice i Pracownicy
III Liceum Ogólnokształcącego im. J. Słowackiego w Piotrkowie Tryb.
Pozostaje w naszej pamięci i modlitwach

Wyrazy głębokiego współczucia Rodzinie i Znajomym
zmarłego

Igora Grońskiego

składa klasa IVB z Wychowawczynią.
Igor pozostanie na zawsze w naszej pamięci i sercach.
Spoczywaj w pokoju.

ZAKŁAD POGRZEBOWY
GRAVE MIJAS
Piotrków Tryb., Pasaż Rudowskiego 3

tel. 508 119 966
502 550 088
fax.44 647 32 86

Całodobowe i kompleksowe usługi pogrzebowe i kremacyjne, wypłata zasiłku pogrzebowego ZUS, KRUS na miejscu

eprasa.pl 391abc6389

Starostwo Powiatowe

ul. Dąbrowskiego 7
97-300 Piotrków Tryb.
tel. 44 732 88 00
fax 44 732 88 03
www.powiat-piotrkowski.pl
e-mail: starosta@powiat-piotrkowski.pl

Materiały przygotowane przez Asystenta Prasowego Starostwa Powiatowego.
Więcej informacji o powiecie w audycji „Nasz powiat – nasze sprawy" Radio Strefa FM Piotrków, poniedziałek 13:15.

Kiedy ruszy przebudowa drogi powiatowej Siomki-Glina?

Ponad 820 tysięcy złotych zarezerwował w tegorocznym budżecie samorząd Powiatu Piotrkowskiego na modernizację drogi powiatowej nr 1913 Siomki – Glina. Jednak jak dotąd prace nie ruszyły, gdyż Gmina Wola Krzysztoporska, która podjęła się realizacji zadania drogowego, prowadzi tam obecnie prace związane z budową gminnej sieci wodociągowej. Taką sytuację zastali w miejscowości Krzyżanów Starosta Powiatu Piotrkowskiego Piotr Wojtysiak i Zbigniew Starosta Dyrektor Zarządu Dróg Powiatowych w Piotrkowie Tryb. w czasie objazdu dróg powiatowych. Wartość planowanych na ponad 4 km odcinku prac to 12,6 mln złotych, z czego 8,8 mln złotych to dofinansowanie z Rządowego Funduszu Rozwoju Dróg, które pozyskała Gmina Wola Krzysztoporska. Powiat dołoży do tej inwestycji prawie 1,7 mln złotych. W obecnej chwili Powiat czeka jednak na rozpoczęcie prac modernizacyjnych.

Tymczasem jeszcze w listopadzie ogłoszony zostanie przetarg na realizację inwestycji na drodze powiatowej Bogdanów-Woźniki. Na to zadanie Powiat Piotrkowski pozyskał 9,4 mln złotych z Rządowego Funduszu Polski Ład. I etap wykonany zostanie na ponad 2 km odcinku od miejscowości Bogdanów. Szacowany koszt to 10 mln złotych. Przypomnijmy, że w minionym roku samorząd powiatowy zrealizował za 5,9 mln złotych II etap modernizacji drogi powiatowej nr 1500 Piotrków – Jeżów, na którą pozyskał 3,8 mln złotych z Funduszu Dróg Samorządowych. Dzięki temu zadaniu wyremontowano wiadukt i odnowiono 1,1 km drogi i wybudowano na tym odcinku ciąg pieszo-rowerowy.

Grabica

Pamiętają o poległych żołnierzach

W ostatnich dniach października, w czasie, gdy w szczególny sposób wspominamy zarówno Naszych bliskich, jak również osoby ważne dla lokalnej społeczności, uczniowie Szkoły Podstawowej im. Henryka Sienkiewicza w Woli Kamockiej odwiedzili miejscowy cmentarz parafialny, aby jak co roku, uporządkować grób poległych żołnierzy.

Tuż przed Wszystkimi Świętymi zapłonęły biało-czerwone znicze, a pamiątkowy obelisk przyozdobiono kwiatami.

Główną ideą tej akcji jest budowanie świadomości obywatelskiej, w tym patriotycznej i historycznej oraz kultywowanie i pielęgnowanie pamięci o polskich żołnierzach, także tych którzy są związani z historią danego miejsca, regionu i społeczności poległych w walkach za ojczyznę.

O Grabicy czytaj również na ePiotrkow.pl

Piotrków i powiat zostaną bez prądu?

Również trzeci przetarg na zakup energii elektrycznej nie przyniósł rozstrzygnięcia. Znów nie wpłynęła ani jedna oferta.

Jakie będą dalsze kroki w tej sprawie, pytaliśmy starostę piotrkowskiego Piotra Wojtysiaka.

Kolejny przetarg nie dochodzi do skutku, ponieważ żadna ze spółek energetycznych nie złożyła swojej oferty. W najbliższym czasie odbędzie się spotkanie konsorcjantów zakupowych i podejmiemy decyzję co w tej sytuacji będziemy robić: czy każdy samorząd będzie prowadzić rokowania samodzielnie, aby uzyskać zamówienie z tzw. wolnej ręki, czy też poszczególne samorządy będą próbowały jeszcze wspólnie dokonać zamówienia energii. Nie mamy już czasu, aby przeprowadzić kolejny przetarg, bo przy takiej kwocie zakupowej musiałoby to trwać powyżej miesiąca, a przypomnijmy, że umowy na dostarczanie energii dla samorządów upływają z końcem bieżącego roku - mówi starosta Piotr Wojtysiak.

Wspólny przetarg na dostawę prądu organizowały miasto Piotrków, powiat piotrkowski oraz samorządy gminne poza gminą Sulejów. Przypomnijmy, że podczas pierwszego przetargu żadna firma nie złożyła oferty, a drugi unieważniono ponieważ jedyna oferta oznaczałaby dla samorządów blisko jedenastokrotną podwyżkę.

Do sprawy będziemy jeszcze wracać.

P.Kwiatkowski

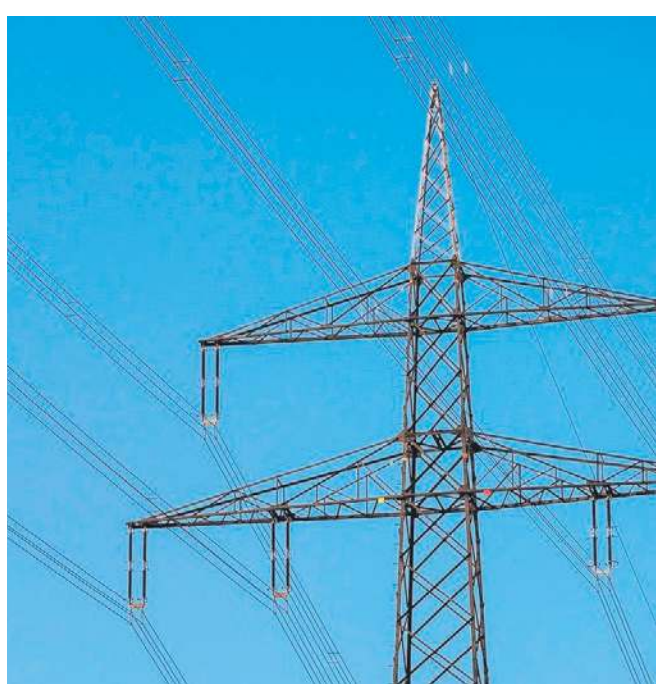

eprasa.pl 391abc6389

Wolbórz

Modernizacja ujęć wody

Trwa realizacja kluczowej dla gminy Wolbórz inwestycji polegającej na pełnym zabezpieczeniu mieszkańców w bieżącą wodę. Wydajność ujęć zwiększy się z 60 do 120 m3 na godzinę.

Poprawa zaopatrzenia w wodę mieszkańców gminy Wolbórz to jedna z najważniejszych tegorocznych inwestycji. Są jeszcze na terenie gminy miejsca, gdzie bywają problemy z wodą, szczególnie latem, kiedy zapotrzebowanie jest większe, a ciśnienie w kranach drastycznie spada. Niebawem to się zmieni.

- Woda bieżąca w kranie jest niezbędnym elementem naszego codziennego życia, dlatego od lat przygotowywaliśmy przebudowę ujęć wody w Wolborzu i Polichnie, aby zabezpieczyć jej odpowiednie ciśnienie w kranach oraz jakość wody. Teraz inwestycja warta blisko 6,7 mln zł jest w trakcie realizacji. - powiedział Andrzej Jaros Burmistrz Wolborza.

Burmistrz Jaros wraz z zastępcą Dymitrem Jędryką i przewodniczącym Rady Miejskiej Zbigniewem Klewinem spotkali się na terenie inwestycji ze Zbigniewem Klauzem wiceprezesem miejskiej spółki KOM-WOL.

Inwestycja polega na przebudowie wraz z termomodernizacją oraz wymianą instalacji technologicznych i urządzeń towarzyszących na ujęciu wody w Polichnie i w Wolborzu. Przy okazji dobudowywana jest sieć wodociągowa na odcinku Wolbórz - Stanisławów. Ponadto w ramach inwestycji 1000 budynków na terenie gminy wyposażonych zostało w nowoczesne wodomierze wraz z systemem ich zdalnego odczytu z wykorzystaniem technologii GSM.

Cała inwestycja w wodociągowy system gminy poprawi zaopatrzenie w wodę mieszkańców całej gminy Wolbórz. Projekt realizowany jest z dofinansowania z Rządowego Funduszu Polski Ład w wysokości 4.900.000,00 zł. Wartość inwestycji to 6.642.000,00 zł.

Moszczenica

Pasowanie na ucznia w SP Jarosty

W tym wyjątkowym dniu dzieciom towarzyszyli zaproszeni goście: wójt gminy Moszczenica Marceli Piekarek, ksiądz proboszcz Robert Nowak, radny Waldemar Banaszczyk, przewodniczący Rady Rodziców Marcin Adamczyk, grono pedagogiczne na czele z dyrektor szkoły Bożeną Nowak – Justyną, pracownicy szkoły, uczniowie klas starszych oraz dumni rodzice i bliscy pierwszoklasistów.

- Zgodnie z tradycją młodzi adepci zaprezentowali swoje umiejętności wokalne i recytatorskie. Następnie pierwszoklasiści ślubowali być wzorowymi uczniami, przestrzegać zasad i reguł panujących w szkole i wśród braci uczniowskiej. Być dobrymi patriotami, kochać swój kraj, przynosić chlubę swoim rodzicom i nauczycielom. Swoją postawą udowodnili, że są godni przyjęcia w poczet uczniów naszej szkoły – podkreślała dyrektor szkoły Bożena Nowak – Justyna, która dokonała oficjalnego pasowania.

Na zakończenie uroczystości wszyscy uczniowie klas pierwszych otrzymali pamiątkowe dyplomy i legitymacje. Nie zabrakło też upominków od rodziców oraz koleżanek i kolegów z klasy drugiej. Nowym uczniom oraz ich rodzicom życzymy samych sukcesów na pierwszym i kolejnych etapach nauki, a czas spędzony w szkole niech na zawsze pozostanie w pamięci, jako miłe wspomnienie.

Zaduszki jazzowe w Moszczenicy

Miłośników dobrej muzyki zapraszamy 11 listopada 2022 r. na koncert jazzowy - Zaduszki jazzowe.

Po raz pierwszy na scenie w Moszczenicy zagra zespół WWZL Standard, w składzie: Władysław Kowalczyk - gitara, Włodzimierz Grochulski - klarnet i saksofon, Zbigniew Rytych - keyboard oraz Lidia Smuga - wokal.

Zaduszki jazzowe to wspaniała okazji do wspomnienia wielkich postaci tego gatunku. Podczas koncertu usłyszymy utwory takich klasyków jazzowych jak np. Acker Blik, Nat King Cole, Antonio Carlos Jobim, Lionel Newman, Luiz Bonfa, a także utwory Wojciecha Młynarskiego czy Agnieszki Osieckiej.

Początek koncertu o godz. 17:00.

Serdecznie zapraszamy. Wstęp wolny.

O klimat koncertu i jego prowadzenie zadba Łukasz Toma.

O Moszczenicy czytaj również na ePiotrkow.pl

eprasa.pl 391abc6389

Rozprza

Rozpoczyna się modernizacja drogi Bagno - Cekanów

Wójt gminy Rozprza Janusz Jędrzejczyk przekazał teren budowy pod inwestycję „Modernizacja drogi gminnej wraz z przebudową dwóch obiektów mostowych w ciągu drogi nr 110355E Bagno – Cekanów".

Na to zadanie gmina Rozprza pozyskała dofinansowanie z Rządowego Funduszu Polski Ład: Programu Inwestycji Strategicznych w wysokości 6.270.000,00 zł.

Zakres przedmiotu zamówienia obejmuje:

1. Prace przygotowawcze:
2. Prace rozbiórkowe
3. Prace budowlane:

- przebudowa mostu nr 1 na rzece Luciąży
- przebudowa mostu nr 2 na rzece Rajskiej
- modernizacja drogi Bagno – Cekanów na odcinku o długości ok. 1055,0m.

Termin zakończenia inwestycji to listopad 2023 r.

Łęki Szlacheckie

Święto postaci z bajek w Bibliotece Publicznej

Piątego listopada obchodzony jest Międzynarodowy Dzień Postaci z Bajek. W przeddzień tego święta, Marta Stępień z Gminnej Biblioteki Publicznej w Łękach Szlacheckich wzięła udział w bajkowym spotkaniu, które odbyło się w Przedszkolu Chatka Puchatka w Trzepnicy. Dzieci z grupy „Maleństw, Króliczków, Kangurków i Tygrysków" zaprezentowały się w swoich pięknych, bajkowych strojach, a przedszkole zamieniło się w niezwykłą krainę bajkowych postaci. Przedszkolaki opowiadały o swoich ulubionych bajkowych bohaterach, słuchały czytanych opowieści i oglądały kolorowe książki. Były zabawy i zagadki w których wszyscy wykazali się znajomością treści baśni i bajek, tych znanych i mniej znanych, bajek zarówno tych sprzed lat, jak i współczesnych. W głosowaniu na ulubioną bajkę - czytaną lub oglądaną, zwyciężył „Psi patrol". Spotkanie zakończyło wspólne oglądanie projekcji filmowej tej animacji oraz wykonanie kolorowanek przez przedszkolaków.

Ten dzień sprawił wszystkim wiele radości. Był pełen wrażeń i przypomniał, jak ważne są bajki i, że warto po nie sięgać. Przedszkolaki były wesołe i aktywne, a ich przebrania za postacie z bajek były super!

Międzynarodowy Dzień Postaci z Bajek jest wspaniałą okazją, by rozwijać zainteresowania czytelnicze wśród najmłodszych. Święto ma na celu docenienie bajek i ich twórców, ale także zachęcenie dzieci do czytania. Bajki, baśnie zarówno te czytane jak i oglądane odgrywają ważną rolę w życiu dziecka. Towarzyszą nam od najmłodszych lat, rozweselają i bawią, ale też przekazują ważne prawdy życiowe.

Informacja o wywieszeniu wykazu nieruchomości przeznaczonych do oddania w dzierżawę

Wójt Gminy Łęki Szlacheckie działając na podstawie art. 35 ust. 1 ustawy z dnia 21 sierpnia 1997 r. o gospodarce nieruchomościami (t. j., Dz. U z 2021 r. poz. 1899 z późn. zm.) podaje do publicznej wiadomości, że na tablicy informacyjnej w siedzibie Urzędu Gminy w Łękach Szlacheckich na okres 21 dni, tj. od dnia 09.11.2022 r. do dnia 30.11.2022 r. został wywieszony wykaz informujący o przeznaczeniu do oddania w dzierżawę nieruchomości, która będzie przedmiotem umowy dzierżawy zawartej na czas oznaczony (od dnia 01.12.2022r. do dnia 31.08.2025r.),: działka nr 72/2, obręb Podstole, pow. 0,07 ha w celu prowadzenia działalności rolniczej. Szczegółowe informacje i wyjaśnienia można uzyskać w Urzędzie Gminy Łęki Szlacheckie - pok. nr 6, tel. (44) 787-53-25 (wew. 2).

eprasa.pl 391abc6389

Aleksandrów

Wręczono promesy dla Młodzieżowych Drużyn Pożarniczych z terenu gminy

28 października br. w Ochotniczej Straży Pożarnej w Gomulinie odbyły się uroczystości wręczenia promes dla Młodzieżowych Drużyn Pożarniczych. Promesy wręczono 53 jednostkom Ochotniczych Straży Pożarnych z terenu powiatów: piotrkowskiego, bełchatowskiego i radomszczańskiego.

W gminie Aleksandrów promesy otrzymały dwie jednostki OSP z Niewierszyna oraz Siucic. Dofinansowanie na zakup nowego sprzętu, umundurowanie i wyposażenie osobiste oraz sprzęt teleinformatyczny wykorzystywany w procesie szkolenia odebrał dh Andrzej Adamek – prezes OSP Niewierszyn oraz dh Marek Piątkowski- prezes OSP Siucice.

W wydarzeniu uczestniczył m.in. nadbryg. Grzegorz Janowski – Łódzki Komendant Wojewódzki Państwowej Straży Pożarnej w Łodzi, dh Tadeusz Karcz – prezes Zarządu Oddziału Wojewódzkiego ZOSP RP, st. bryg Paweł Dela – Komendant Miejski Państwowej Straży Pożarnej w Piotrkowie Tryb., Antoni Maciarewicz oraz Grzegorz Lorek – posłowie na Sejm Rzeczypospolitej Polskiej oraz Piotr Wojtysiak – starosta piotrkowski.

Dofinansowanie to możliwe było dzięki podjętej uchwale w sprawie przyznania Ministrowi Spraw Wewnętrznych i Administracji z ogólnej rezerwy budżetowej, środków finansowych z przeznaczeniem na dotacje celowe dla ochotniczych straży pożarnych.

Wieczornica Patriotyczna w Skotnikach

W dniu 31 października br. w szkole podstawowej w Skotnikach odbyła się wieczornica patriotyczna pod tytułem „Jak pięknie by mogło być. Ziemia jest wielką jabłonią". W tej pięknej uroczystości udział wzięli: uczniowie wraz z dyrektorem szkoły – Anetą Gwardą, nauczycielami, rodzicami, wójt gminy Aleksandrów – Paweł Mamrot, zastępca wójta – Daniel Jasion oraz sołtys Skotnik – Lidia Knapik.

Uczestnicy spotkania obejrzeli piękny patriotyczny montaż słowno – muzyczny w wykonaniu uczniów ze szkoły podstawowej w Skotnikach. Przedstawienie było barwną i ciekawą lekcją historii Polski nawiązującą do współczesności, która dostarczyła zebranym wielu przeżyć.

O Aleksandrowie czytaj również na
ePiotrkow.pl

Sulejów

Rozpoczęto budowę „małej obwodnicy"

Tak niektórzy mieszkańcy określają drogę gminną Łęczno-Kłudzice, na której do końca roku ma pojawić się asfalt. Ten odcinek umożliwi ominięcie coraz częściej zakorkowanych dróg krajowych nr 12 i 74, a więc drogę z Sulejowa do Piotrkowa Trybunalskiego i z powrotem pokonamy znacznie sprawniej.

Tylko w poniedziałek, 7 listopada 2022 r. drogowcy ułożyli warstwę podbudowy z tłucznia na ponad kilometrowym odcinku tej trasy, przebudowywanej dzięki dotacji od Dyrektora Generalnego Lasów Państwowych, który przekazał na ten cel 2 435 100 zł z funduszu leśnego. Spośród zaledwie 26 zadań, które zostaną dofinansowane z tej puli, naszej gminie przyznano jedną z największych dotacji.

- Ta droga będzie spełniać wiele funkcji, będzie m.in. drogą przeciwpożarową. Zarówno od strony Łęczna i Sulejowa, jak i od strony Kłudzic, strażacy oraz funkcjonariusze innych służb będą mogli szybciej dotrzeć do celu. Będzie ona wykorzystywana również do prac leśnych – podkreśla Waldemar Pązik, nadleśniczy Nadleśnictwa Piotrków.

To bez wątpienia jedna z najważniejszych inwestycji obecnej kadencji.

- Współpraca z przedstawicielami Lasów Państwowych układa się doskonale, dostrzegają nasze potrzeby i wsparli gminę Sulejów znaczną dotacją. Po raz kolejny dziękuję Dyrektorowi Generalnemu Lasów Państwowych, dyrektorowi Regionalnej Dyrekcji Lasów Państwowych w Łodzi oraz oczywiście naszemu nadleśniczemu Waldemarowi Pązikowi. Dziękuję również wszystkim radnym, którzy wyrazili zgodę na zabezpieczenie wkładu własnego w budżecie gminy. A radni z tych okręgów – Jacek Ciapała, Michał Gaczkowski i Mariusz Szczęsny mogą przekazać mieszkańcom kolejne pozytywne informacje, ponieważ to jest jedna z najważniejszych dróg na terenie gminy Sulejów. Poza tym po zakończeniu tej przebudowy Kłudzice będą mogły się rozwijać. W przyszłości na pewno będziemy chcieli poszerzyć drogę Kłudzice-Witów, ponieważ zdajemy sobie sprawę, że takie inwestycje będą niezbędne – dodaje Wojciech Ostrowski, burmistrz Sulejowa.

W tej sprawie radni głosowali jednogłośnie, co tylko potwierdza zasadność tej inwestycji.

- To jest skrót, dzięki któremu nasi mieszkańcy będą mogli dojeżdżać do pracy, a w dobie drogiego paliwa i korków na „dwunastce" będzie to po prostu oszczędność. Tempo prac jest imponujące, we wrześniu dowiedzieliśmy się, że dostaniemy dotację, a przed końcem roku mamy już z tej drogi korzystać. Oczywiście wszyscy musimy zadbać o to, żeby ją odpowiednio oznakować, zamontować kamery, żeby pojazdy powyżej 3,5 tony nie mogły się nią poruszać – mówi radny Jacek Ciapała.

- Nadleśniczy zadeklarował, że pomoże nam wypracować rozwiązanie, które umożliwi zainstalowanie monitoringu z jednej i drugiej strony tego odcinka, a dodatkowo wykonawca robót zapewnił nas, że nie będzie eksploatował dróg, którymi dowozi kruszywo - podsumowuje radny Michał Gaczkowski.

Zgodnie z formułą dotacji, musimy zakończyć przebudowę tego ponad 4-kilometrowego odcinka do końca roku, a więc jeszcze przed Bożym Narodzeniem powinniśmy jeździć do Piotrkowa Trybunalskiego, omijając korki na „dwunastce".

eprasa.pl 391abc6389

Czarnocin

Dbają o zdrowie mieszkańców

Już pięć lat działa w Gminnym Ośrodku Zdrowia w Czarnocinie przychodnia rehabilitacyjna, z której mogą korzystać głównie mieszkańcy gminy. Usługę tą zgodnie z podpisaną umową z Narodowym Funduszem Zdrowia świadczy spółka Amicus-Med R.W.Szymańscy, jednakże kwota finansowania i wycena poszczególnych zabiegów nie pozwala na całoroczne prowadzenie świadczeń i pokrycie wszystkich kosztów. Dlatego też podobnie jak w latach ubiegłych samorząd gminy Czarnocin zapewnił wsparcie finansowe aby mieszkańcy nieprzerwanie mogli korzystać z zabiegów. W ostatnim czasie została podpisana umowa na świadczenie opieki zdrowotnej w zakresie rehabilitacji na mocy której urząd dofinansuje świadczenia usług rehabilitacyjnych dla mieszkańców gminy Czarnocin w kwocie 30.000,00 zł. przeznaczonej na działalność w miesiącu listopadzie i grudniu bieżącego roku. Zdrowie każdego człowieka jest wartością bezcenną, dlatego jako samorząd gminy Czarnocin dokładamy wszelkich starań aby dbać o naszych mieszkańców w tym zakresie – dodaje wójt Roman Miksa.

Nowa trasa autobusowa

Gmina Czarnocin złożyła wniosek do Łódzkiego Urzędu Wojewódzkiego o objęcie dopłatą w 2023 roku przewozów autobusowych o charakterze użyteczności publicznej. Zadanie będzie realizowane wspólnie przez trzy podmioty: gminę Czarnocin, gminę Będków oraz gminę Brójce. Gmina Czarnocin na mocy uchwały Rady Gminy Czarnocin w sprawie wyrażenia zgody na zawarcie międzygminnego porozumienia w zakresie lokalnego transportu zbiorowego wystąpiła z wnioskiem do ŁUW jako organizator. Pozytywne rozpatrzenie wniosku przez ŁUW umożliwi dofinansowanie linii komunikacyjnej Będków - Czarnocin – Brójce – Łódź w kwocie ponad 270 tys. zł oraz umożliwi funkcjonowanie linii komunikacyjnej w ilości 6 kursów dziennie (w dni powszednie).

O Czarnocinie czytaj również na
ePiotrkow.pl

Puchar dla Czarnocina w powiatowej spartakiadzie

W piątek 4 listopada 2022 r. w Moszczenicy miały miejsce kolejne rozgrywki władz samorządowych powiatu piotrkowskiego. Tym razem zmagania dotyczyły konkurencji w piłkę siatkową. Gmina Czarnocin reprezentowana przez wójta gminy Czarnocin – Romana Miksę, przewodniczącego Rady Gminy Andrzeja Krajewskiego, radnych: Szymona Rydzowskiego, Piotra Frydrycha, Romana Ciepluchę, Marcina Feltynowskiego i Jarosława Wójcika oraz sołtys Ewelinę Pytel – Domańską i Katarzynę Wójcik, wywalczyła puchar dla gminy Czarnocin zajmując czwarte miejsce. Gratulujemy i życzymy powodzenia w kolejnych konkurencjach.

Narodowe Święto Niepodległości

Wójt Gminy Czarnocin,
Proboszcz Parafii w Czarnocinie
oraz Dyrektor GBP w Czarnocinie
zapraszają na Mszę Świętą
w intencji Ojczyzny z okazji
Narodowego Święta Niepodległości,
która odbędzie się
13 listopada 2022 r. (tj. niedziela).
o godzinie 12:00
w Kościele pw. WNMP w Czarnocinie.

Program uroczystości :
- 12:00 – Uroczysta Msza Święta w intencji Ojczyzny z udziałem Pocztów Sztandarowych
- Występ Zespołów Ludowa Biesiada i Koraliki z Czarnocina,

Serdecznie zapraszamy Mieszkańców do wzięcia udziału w tej Uroczystości.

eprasa.pl 391abc6389

Gorzkowice

Obchody Święta Niepodległości w gminie Gorzkowice

Dzień 7 listopada 2022 roku w Gminie Gorzkowice miał niecodzienny charakter, bowiem uroczyście obchodzono zbliżającą się 104 rocznicę Odzyskania Niepodległości przez Polskę. Obchody rozpoczęły się od uroczystego podniesienia flagi na masz przed Urzędem Gminy w Gorzkowicach w ramach projektu „Pod Biało-Czerwoną". Zakup oraz montaż masztu z tabliczką i flagą RP został sfinansowany w ramach realizacji projektu „Pod Biało-Czerwoną" pod honorowym patronatem Prezesa Rady Ministrów Mateusza Morawieckiego. Celem głównym projektu #PodBiałoCzerwoną jest zjednoczenie naszego kraju i jego mieszkańców. Honorowanie poległych za wolność i niepodległość naszej ojczyzny, ale także zachęcanie do patriotycznych postaw i dumy z bycia Polakami. W tym podniosłym wydarzeniu brali udział zaproszeni goście: marszałek senior Antoni Macierewicz, poseł na sejm RP Grzegorz Lorek, łódzki kurator oświaty Waldemar Flajszer, Grażyna Lasek i Krzysztof Mroczkowski w imieniu starosty powiatu piotrkowskiego, wójt gminy Gomunice Paweł Olejniczak, proboszcz parafii Gorzkowice ks. kanonik Ryszard Bryłka, komendant Komisariatu Policji w Gorzkowicach podkomisarz Stanisław Kiełbik, dyrektor Banku Spółdzielczego Ziemi Piotrkowskiej Marcin Bieliński, prezydium Rady Rodziców szkoły podstawowej w Gorzkowicach - Anna Gawińska, Bożena Szadkowska-Karlińska, przewodnicząca Rady Gminy Gorzkowice - Aneta Karbowiak wraz z radnymi Rady Gminy Gorzkowice, przewodnicząca Młodzieżowej Rady Gminy Gorzkowice Wiktoria Strzewiczek wraz z radnymi Młodzieżowej Rady Gminy Gorzkowice, sołtysi, przewodniczący kół gospodyń Wiejskich, stowarzyszeń i organizacji z terenu gminy Gorzkowice, prezes - Rafał Zawisza i komendant - Zbigniew Owczarek Zarządu Oddziału Gminnej OSP wraz z prezesami i druhami poszczególnych jednostek OSP gminy Gorzkowice, drużyna harcerska oraz gromada zuchów, dyrektorzy, kierownicy i pracownicy jednostek organizacyjnych gminy Gorzkowice oraz referatów Urzędu gminy Gorzkowice, a także przedstawiciele mediów.

Wszyscy zgromadzeni udali się do budynku Szkoły Podstawowej im. H. Sienkiewicza w Gorzkowicach, aby uczestniczyć w koncercie pieśni patriotycznych „Tobie wierni Polsko", gdzie wspólnie z Zespołem Pieśni i Tańca „Gorzkowice" oraz Kapelą „Fakiry" z Piotrkowa Trybunalskiego śpiewano pieśni patriotyczne. Występy te zostały również wzbogacone recytacją utworów poetyckich w wykonaniu uczniów szkoły podstawowej w Gorzkowicach.

W budynku szkoły od samego rana dało się odczuć odświętną, patriotyczną atmosferę. W szkolnym holu zaprezentowana została wystawa edukacyjna pod nazwą „Trudne drogi do wolności", a hala sportowa została udekorowana motywami patriotycznymi.

Na uroczystości głos zabrali: dyrektor szkoły podstawowej w Gorzkowicach Magdalena Treścińska - Niemczyk, marszałek senior Antoni Macierewicz, łódzki kurator oświaty Waldemar Flajszer oraz wójt gminy Gorzkowice, przypominając trudną drogę do wolności, lata cierpienia, upokorzenia, lata, gdy polskie słowa zastępowała rosyjska i niemiecka mowa. Zwrócili uwagę, że marzenia o wolności w połączeniu z męstwem i wiarą dały wspaniały owoc – Niepodległą ojczyznę, ojczyznę, która była, jest i będzie.

Ten wyjątkowy dzień, który rozpoczął w gminie Gorzkowice tydzień patriotyczny, połączył wszystkich, którzy wspólnie starali się pokazać, że są Polakami – patriotami. Wskrzeszony 104 lata temu ogień wolności – Polskość to nie tylko wydarzenia historyczne, minione dzieje, ale również obecne zachowania i postawy. Miejmy nadzieję, że takie dni jak ten, przyczynią się do tego, by podtrzymywać w młodych ludziach więź z ojczyzną, jej historią, kulturą, sztuką oraz tradycjami.

Obchody zostały zorganizowane we współpracy Urzędu Gminy Gorzkowice, biblioteki Publicznej i Domu Kultury Gminy Gorzkowice oraz Szkoły Podstawowej im. H. Sienkiewicza w Gorzkowicach.

Wola Krzysztoporska

KGW Gomulin działa już 100 lat!

Działają od 100 lat! Mowa o Kole Gospodyń Wiejskich w Gomulinie. To najstarsza tego typu organizacja na terenie gminy Wola Krzysztoporska. Okrągły jubileusz świętowano w sobotę, 5 listopada 2022 w sali OSP w Gomulinie. Wśród gości obecni byli m.in. wicemarszałek województwa łódzkiego Zbigniew Ziemba i wójt Roman Drozdek.

Działalność Koła Gospodyń Wiejskich w Gomulinie rozpoczęła się zimą 1921 roku z inicjatywy trzech kobiet – Teofilii Malickiej, Zofii Wocheń i Katarzyny Adamskiej, a przewodniczyła im dziedziczka dworu ziemiańskiego w Woźnikach, pani Piętka. Kobiety wiejskie zaczęły się coraz częściej spotykać, by wspólnie haftować i szyć. Wkrótce zaczęto organizować też kursy szycia i gotowania. Z czasem działalność znacznie poszerzono. Kobiety stworzyły amatorski zespół teatralny, którego pracą przez wiele lat kierowała Stefania Politańska. Występowały w nim całe rodziny.

Obecnie KGW Gomulin liczy 39 członkiń. Wiele z nich to nie rolniczki, ale kobiety pracujące zawodowo, które świadomie wybrały życie na wsi. Jak mówią - są mobilne i niezależne. To daje im możliwość angażowania się w wiele przedsięwzięć. Starają się być obecne wszędzie tam, gdzie mogą przedstawić tradycyjne, regionalne potrawy i pochwalić się swoim dorobkiem. Biorą udział w konkursach, uroczystościach, ale też społecznie ważnych przedsięwzięciach (festyny ze szczepieniami, pomoc dla uchodźców z Ukrainy).

O swojej historii panie pięknie opowiedziały na scenie, łącząc tę opowieść ze śpiewem, który tradycyjnie towarzyszył ich poprzedniczkom. To na scenie także przyszedł czas na gratulacje i życzenia, które złożyli jubilatkom: wicemarszałek Zbigniew Ziemba, przewodnicząca Rady Gminy Wola Krzysztoporska Małgorzata Gniewaszewska, dyrektor GOK Marcin Pawlikowski, koordynator KGW Kamila Kaczorowska, jej poprzedniczka Maria Głowacka, przedstawiciele ARiMR, strażacy na co dzień współpracujący z KGW i wójt Roman Drozdek, który podkreślał, jak ważna jest społeczna rola kobiet. – Zawsze w swoich działaniach kierujecie się sercem, a z tego zawsze wynika coś dobrego – mówił, wręczając gratulacje na ręce obecnej przewodniczącej KGW Gomulin Iwony Malickiej. Podczas uroczystości w imieniu własnym i Rady Gminy Wola Krzysztoporska wójt wręczył dla KGW w Gomulinie także czek na kwotę 10 tysięcy złotych z przeznaczeniem na zakup sprzętu AGD.

Podczas jubileuszowych obchodów wręczono również wyróżnienia dla członkiń KGW Gomulin za wieloletnią działalność na rzecz Koła. A pośród wyróżnionych znalazły się: Zenona Malicka (w KGW od 1957) Janina Mroczkowska (od 1963) Janina Kozioł (od 1965) Zofia Malicka (od 1980) Wiesława Owczarek (od 1975) Barbara Kamińska (od 1975) Lucyna Adamska (od 1983) Dorota Łuczyńska (od 2001) Elżbieta Filipek (od 1975) Janina Wieczorek (od 1963) Irena Malicka (od 1975).

Na koniec do wspólnego biesiadowania i wspominania historii Koła zaprosiła prowadząca uroczystość Beata Gawryszczak - radna i jednocześnie członkini KGW Gomulin.

Pełna historia KGW Gomulin i galeria zdjęć na www.wola-krzysztoporska.pl.

eprasa.pl 391abc6389

Wola Krzysztoporska

OSP Parzniewice ma nowy wóz

Dzień 31 października 2022 na długo zostanie w pamięci strażaków z jednostki OSP Parzniewice. To tego dnia przyjechał do jednostki fabrycznie nowy samochód ratowniczo-gaśniczy. Strażacy i mieszkańcy Parzniewic zgotowali mu owacyjne przyjęcie, a wójt gminy Wola Krzysztoporska Roman Drozdek uroczyście przekazał druhom kluczyki do nowego pojazdu.

Były fajerwerki, sztuczne ognie i niesamowita radość z nowego nabytku, który bardzo przyda się jednostce należącej do Krajowego Systemu-Ratowniczo Gaśniczego i dysponowanej często do zdarzeń na pobliskiej autostradzie A1. A samochód witali nie tylko druhowie, młodzi adepci OSP, ale i cała lokalna społeczność. Strażacy z dumą opowiadają o aucie.

- Nowy pojazd to samochód na podwoziu MAN TGM 18.320 4x4 BB z ogumieniem pojedynczym na osi tylnej. Wyposażony jest w zbiornik wody o pojemności 4000 litrów, zbiornik na środek pianotwórczy o pojemności 400 litrów, autopompę o wydajności 2960 litrów na minutę, system oświetlenia pojazdu uprzywilejowanego oraz system doświetlania pola pracy wokół auta w technologii LED, maszt oświetleniowy, szybkie natarcie o długości 60 metrów i kącik czystości. Ponadto samochód został doposażony w: trąby niskotonowe HADLEY, kamerę cofania, ciężki zestaw narzędzi hydraulicznych do ratownictwa technicznego LUKAS (zakupiony we wrześniu przez Urząd Gminy Wola Krzysztoporska), najaśnicę i wkrętarkę akumulatorową Milwaukee, komplet latarek z ładowarkami, zestaw do gaszenia pożarów traw i lasów, komplet kluczy nasadowych, kaseton wężowy, bosak dielektryczny, torbę medyczną PSP R-1, siekierę Fiskars, przedłużacz bębnowy – wymienia Marcin Krzesiński z OSP Parzniewice – Ciekawostką jest fakt, że to zaledwie czwarty egzemplarz tego auta w Polsce wyprodukowany przez firmę MOTO TRUCK, gdzie wykonawca zastosował zbiornik wody 4000 litrów, zabudowany na podwoziu z pojedynczym ogumieniem na osi tylnej.

Kluczyki do nowego auta trafiły w ręce prezesa OSP Parzniewice Henryka Grędy i naczelnika Sławomira Ogrodnika, a uroczyście przekazał je wójt Roman Drozdek.

- Serdecznie dziękujemy wszystkim, którzy przyczynili się do zakupu naszego nowego pojazdu! Podziękowania kierujemy również do mieszkańców oraz sympatyków naszej jednostki za liczne przybycie na powitanie nowego pojazdu – dodają strażacy.

Całkowity koszt pojazdu to 1.099.620 zł, a środki na jego zakup zapewniły: Gmina Wola Krzysztoporska 699.620 zł i MSWiA 400.000 zł. Jednostka złożyła również wniosek o dofinansowanie do WFOŚiGW w Łodzi na kwotę 100.000 zł.

Odbiór odpadów wielkogabarytowych – wystawka

Mieszkańcy gminy Wola Krzysztoporska wkrótce będą mogli pozbyć się odpadów wielkogabarytowych. Warto sprawdzić, w jakich dniach odbędzie się zbiórka.

Bezpłatny odbiór odpadów wielkogabarytowych od właścicieli prywatnych posesji na terenie gminy Wola Krzysztoporska odbędzie się dniach 21 - 25.11.2022 r. od godziny 6.00. Odpady będą odbierane sprzed posesji według następującego harmonogramu:

21.11.2022 r.	22.11.2022 r.	23.11.2022 r.	24.11.2022 r.	25.11.2022 r.
Bogdanów	Mzurki	Bujny	Majków Duży	Laski
Bogdanów Kol.	Budków	Glina	Praca	Blizin
Miłaków	Stradzew	Piaski	Żachta	Kamienna
Moników	Piekary	Krzyżanów	Gomulin	Pawłów Dolny
Borowa	Mąkolice	Gąski	Gomulin Kolonia	Pawłów Górny
Ludwików	Kozierogi	Siomki	Rokszyce	Parzniewice Duże
Radziątków	Piekarki	Wola Krzysztoporska	Rokszyce Drugie	Parzniewiczki
Kacprów	Woźniki Kol.		Kargał Las	Poraj
Krężna	Woźniki		Wola Rokszycka	Parzniewice Małe
Krężna Kol.			Oprzężów Kol.	
			Oprzężów	
			Wygoda	
			Jeżów	

Odpady powstające w gospodarstwie domowym o rozmiarach wielkogabarytowych należy wystawić przed posesję lub do drogi dojazdowej.

W ramach wystawki odbierane będą:

radia, telewizory, monitory oraz inny sprzęt RTV,

lodówki, pralki, kuchenki, odkurzacze oraz inny sprzęt AGD,

opony z samochodów osobowych,

złom metalowy – rynny, rury, blachy, piece,

dywany, wykładziny, meble

duże opakowania z tworzyw sztucznych bez zawartości – beczki, skrzynki, wiadra,

elementy stolarki – listwy, deski, płyty wiórowe, drzwi, okna,

Jako odpady wielkogabarytowe nie są traktowane i nie będą odbierane:

odpady poremontowe i budowlane: gruz, płytki, cegła, kamienie,

odpady tekstylne: odzież, obuwie, tkaniny wystroju wnętrz (firany, zasłony, narzuty, koce),

szkło w żadnej postaci,

duże opakowania z tworzyw sztucznych po odpadach niebezpiecznych: farbach, lakierach i rozpuszczalnikach,

odpady powstające w ramach prowadzonej działalności gospodarczej,

odpady zawierające azbest – eternit.

UWAGA !!!

Odpady należy wystawić przed posesję do drogi dojazdowej. Czas przeznaczony przez obsługującego na obsługę odbioru odpadów obejmuje: czas załadunku, przejazd i transport oraz czas rozładunków dla wszystkich wymienionych w danym dniu ulic. Mieszkańcom, którzy nie wystawią odpadów przed posesję do godziny 6:00 rano w wyznaczonym dniu nie gwarantujemy ich odbioru – samochody nie będą zawracane z trasy przejazdu na indywidualne zgłoszenie. Objazd wymienionymi miejscowościami jest jednokrotny. Szczegółowe informacje można uzyskać pod numerem tel. 44 632-39-00.

Uroczysty przemarsz i bieg z okazji Narodowego Święta Niepodległości

Już w najbliższy piątek, 11 listopada obchodzić będziemy Narodowe Święto Niepodległości. Zapraszamy wszystkich mieszkańców gminy Wola Krzysztoporska i odwiedzających nas gości do wspólnego okazania radości ze 104. rocznicy odzyskania przez Polskę niepodległości.

Uroczystości rozpoczną się o godzinie 15.00 mszą świętą w intencji Ojczyzny w kościele pw. Najświętszego Serca Pana Jezusa w Woli Krzysztoporskiej. Po mszy odbędzie się przemarsz pod Urząd Gminy i złożenie kwiatów pod obeliskiem upamiętniającym 100-lecie odzyskania przez Polskę niepodległości.

Kolejnym elementem wspólnego świętowania będą uroczystości w sali widowiskowej Gminnego Ośrodka Kultury w Woli Krzysztoporskiej. Tu o 17.00 odbędzie się koncert patriotyczny w wykonaniu Radosława Blonki z zespołem. Wystąpi także zwycięzca Gminnego Przeglądu Piosenki i Pieśni Patriotycznej „Póki Polska żyje w nas".

Do wspólnego świętowania zachęcają wójt gminy Wola Krzysztoporska Roman Drozdek, Rada Gminy oraz Gminny Ośrodek Kultury.

Tradycyjnie też 11 listopada odbędzie się w Woli Krzysztoporskiej X już Bieg Niepodległości. Od godziny 10:00 do 10:45 trwały będą zapisy (SP w Woli Krzysztoporskiej; ul. Kościuszki 32); osoby niepełnoletnie muszą posiadać zgodę prawnych opiekunów. O godz. 11:00 nastąpi uroczyste otwarcie oraz biegi dla dzieci i młodzieży szkolnej. Natomiast o godz. 12:00 rozpocznie się bieg open na nieprzypadkowym dystansie 1918 metrów.

Serdecznie zachęcamy do udziału!

Zgłosiłeś zapotrzebowanie – złóż wniosek o węgiel!

Zgodnie z Ustawą z dnia 27 października 2022 r. o zakupie preferencyjnym paliwa stałego dla gospodarstw domowych (Dz.U. z 2022 r. poz. 2236), osoby spełniające warunki do otrzymania dodatku węglowego będą mogły zakupić od samorządu węgiel po preferencyjnej cenie nie wyższej niż 2000 zł za tonę. Uwaga!!! Osoby, które wcześniej zgłosiły zapotrzebowanie na węgiel, teraz muszą złożyć właściwy wniosek! Mogą go też składać osoby, które nie zgłaszały zapotrzebowania.

Od środy, 9 listopada mieszkańcy gminy Wola Krzysztoporska zainteresowani zakupem węgla po preferencyjnej cenie mogą składać wymagane ustawą wnioski.

Wniosek Gminy Wola Krzysztoporska o preferencyjny zakup paliwa stałego składa się pisemnie:

- w Gminnym Ośrodku Kultury w Woli Krzysztoporskiej, ul. Południowa 2 w terminie od 9 do 15 listopada 2022 r. w godz. 9:00 -17:00,

- natomiast od dnia 16.11.2022 r. w Urzędzie Gminy Wola Krzysztoporska, ul. Kościuszki 5 w godzinach urzędowania.

Wniosek można złożyć też za pomocą środków komunikacji elektronicznej ePUAP (wówczas należy opatrzyć go kwalifikowanym podpisem elektronicznym lub uwierzytelnić z wykorzystaniem profilu zaufanego).

Wnioski powinny być złożone do końca listopada 2022. Formularze będą dostępne w Gminnym Ośrodku Kultury, w Urzędzie Gminy u sołtysów oraz do pobrania na stronie internetowej gminy www.wola-krzysztoporska.pl.

Kupić węgiel po preferencyjnej cenie będzie mogła osoba fizyczna z gospodarstwa domowego, która jest uprawniona według ustawy do dodatku węglowego. W ramach zakupu preferencyjnego członek gospodarstwa domowego będzie mógł kupić węgiel w dwóch partiach po 1,5 tony: do końca 2022 r. oraz od 1 stycznia do 30 kwietnia 2023 r.

Należy też pamiętać, że nie są uprawnieni do zakupu preferencyjnego członkowie tego gospodarstwa domowego, które nabyło węgiel na sezon grzewczy przypadający na lata 2022-2023 po cenie niższej niż 2.000 zł brutto za tonę w ilości co najmniej:

- 1,5 tony – dotyczy wniosku na zakup do dnia 31 grudnia 2022 r.

- 3 tony – dotyczy zakupu na zakup od dnia 1 stycznia 2023 r.

eprasa.pl 391abc6389

RÓŻNE

Oddam gruz za darmo Tel. 500-003-801 /52/

Wyprzedaż szyb zespolonych. Różne wymiary. Tel. 601-910-135 /52/

Stelaż metalowy, reklamowy o wymiarach 2,5x5 m. Tel. 603-924-446 /52/

NIERUCHOMOŚCI

SPRZEDAM

Sprzedam działkę budowlaną 1130 m/kw w Piotrkowie, Aleja 800-lecia, cena 310 zł/m kw.; 601-280-108. /52/

Sprzedam budynek ul. Próchnika 21 w Piotrkowie Tryb.; 601-910-135. /52/

DO WYNAJĘCIA

Do wynajęcia lokal na I piętrze Piotrków, Belzacka 67. Tel. 793 334 639 /52/

Wynajmę duży garaż w Piotrkowie przy ul.Sulejowskiej (okolice Lidla) ; 502-284-855. /45/

KUPIĘ

Kupię mieszkanie zadłużone, z lokatorem, z kredytem, z komornikiem. Gotówka. Tel. 695-133-322 /45/

MOTO

KUPIĘ

Masz problem ze starym samochodem? Składnica złomu, Twardosławice 28 B; 44/ 646-23-24, www. motorecykling.com.pl. /52/

SPRZEDAM

Lampy, reflektory, żarówki, diody, światła dzienne, xenony z montażem na miejscu. Piotrków, ul. Łódzka 66; 508-309-229. /52/

TOWARZYSKIE

Pan 68 l rozwiedz. bez nałogów,matura,niezależny finan. opiekuńczy,zmotoryzowany pozna filigranowa bez nałogow nadwagi pania do 65l z P-wa i okol. t.el.728-797-391/45/

Wyróżnij swoje ogłoszenie! Szczegóły 511 292 920

PRACA

Centrum serwisowe EDMAR zatrudni doświadczonego lakiernika. Stała, dobrze płatna praca. EDMAR Piotrków, Stolarska 13; 603-924-446. /52/

Zatrudnię stolarza meblowego, wysokie zarobki; 506-157-039. /52/

Zatrudnię przedstawiciela handlowego z branży metalowej; 512-476-646. /52/

Przyjmę ucznia do nauki zawodu w serwisie samochodowym; 601-232-466. /52/

Zatrudnię fryzjerkę. Stała, bardzo dobrze płatna praca; 603-975-999. /52/

Zatrudnię mężczyzn i kobiety do magazynu; 512-265-300 lub praca@euroveg.pl /52/

Zatrudnię mechanika samochodowego. Stała, dobrze płatna praca; 601-232-466. /52/

Centrum Serwisowe EDMAR przyjmie doradcę w zakresie: serwisowym, blacharskim i lakierniczym. EDMAR Piotrków, Stolarska 13. Tel.603-924-446 /52/

USŁUGI

Ekspresowe chwilówki od 200 zł do 2000 zł. Tel.795-871-222; 604-177-110 /44/

Oprawa muzyczna ślubu, skrzypce, altówka, wiolonczela, organy i flet, www. muzykanaslub.cba.pl; 607-588-518./52/

Masz problem ze starym samochodem - składnica złomu, Twardosławice 28 B; 44/ 646-23-24 lub 502-568-009 www. motorecykling.com.pl. /52/

Autoholowanie, niskie ceny; 603-123-964. /52/

Serwis okienny. Regulacja okien, wymiana okuć, szyb oraz uszczelek; 601-910-135. /52/

Najtańsze ubezpieczenie samochodowe, majątkowe, rolne. Rozprza, ul. Legionów Polskich 2/5; 44/610-35-43. /52/

Naprawy powypadkowe. Centrum serwisowe. Doradztwo w likwidacji szkód samochodowych. Auta zastępcze. P-ków. Stolarska 13; 603-924-446. /52/

Parking dla samochodów ciężarowych czynny całą dobę. Zapraszamy; 693-906-272. /52/

Mieszalnia lakierów. Lakiery samochodowe i przemysłowe. Pasty polerskie, materiały lakiernicze. Roosevelta 43; 692-656-023. /52/

Kolizja? Wypadek? Z nami bezgotówkowo rozliczysz szkodę, Zapewnimy auto zastępcze z OC sprawcy. Profesjonalnie naprawimy twój samochód. Auto-Majer, Piotrków, Wąska 6; 601-232-466. /52/

Szukasz taniego ubezpieczenia? Chcesz zadbać o bezpieczeństwo swoje, swoich bliskich, swojego domu czy samochodu? Zapewniam darmową wycenę i dojazd do klienta; 786-165-265. /52/

Zajęcia taneczne i rekreacyjune z wykwalifikowanym instruktorem, dla dzieci i dorosłych; 663-318-018. /52/

BUDOWLANE

Usługi remontowe; 516 388 881 /45/

ZDROWIE

DERMATOLOG WENEROLOG - lek. Zbigniew Pietrzak.

Laser frakcyjny CO2, laserowe leczenie rumienia, naczynek, przebarwień, epilacja laserem, wymrażanie brodawek, mezoterapia, toksyna botulinowa,

karboksyterapia. Piotrków, ul. Dmowskiego 38. Zapisy: 508-450-820. /52/

Wypożyczalnia sprzętu rehabilitacyjnego i medycznego UŚMIECH LOSU ul. A. Próchnika 22 w Piotrkowie Tryb.; 607 100 055 /04/

UROLOG- Dr n med K. Dąbrowski. Mega-Med ul Polna13 Piotrków. Przyjmuje 2-gi i 4-ty wtorek m-ca g-10.00-12.00 Tel.: 602 190429 / 44 6450800 /47/

KUPON NA BEZPŁATNE OGŁOSZENIE

Trybunalski Tydzień 45-46/2022, ważny do: 31.12.2022

Zaznacz odpowiednią kategorię

Różne: ☐ Kupię ☐ Sprzedam
Lokale: ☐ Kupię ☐ Sprzedam ☐ Do wynajęcia ☐ Poszukuję do wynajęcia ☐ Zamienię
Nieruchomości: ☐ Kupię ☐ Sprzedam ☐ Do wynajęcia ☐ Poszukuję do wynajęcia ☐ Zamienię
Moto: ☐ Sprzedam ☐ Kupię
Praca: ☐ Szukam Pracy
Nauka: ☐ Korepetycje (tylko za okazaniem legitymacji studenckiej)

Treść ogłoszenia .....

.....

.....

Imię i nazwisko (do wiadomości redakcji).....

Adres: .....

Wytnij kupon, wpisz treść ogłoszenia (do 10 słów) i prześlij do redakcji. Kupon na bezpłatne ogłoszenie można wykorzystać tylko raz. Ogłoszenie bez numeru telefonu i danych osobowych nie zostanie zamieszczone. Ogłoszenie, które wpłynie **do poniedziałku** do godz. 12:00 ukaże się w najbliższą środę. Redakcja ma prawo odmówić przyjęcia ogłoszenia bez podania przyczyny. Redakcja nie ponosi odpowiedzialności za treść ogłoszenia.

Kolejny numer Tygodnia w kioskach 23 listopada

DACHY
TEAM-BUD
www.team-bud.pl
HURTOWNIA
Piotrków Trybunalski
ul. Wojska Polskiego 232
tel. 44 646 23 49
kom. 509 264 280

OFERUJEMY
Blachodachówki Tigra i Novatik
Dachówki ceramiczne i cementowe
Papy i gonty bitumiczne
Rynny PCV i metalowe
Okna dachowe 3 szyby: PCV i drewniane
Blachy płaskie
Akcesoria dachowe
Transport HDS

NAJWIĘKSZY WYBÓR
NISKIE CENY

CLEAN PERFECT PLUS - NAJWYŻSZA JAKOŚĆ USŁUG
Oferujemy profesjonalne usługi w zakresie:
- sprzątania obiektów,
- sprzątania terenów zewnętrznych,
- mycia okien,
- dezynfekcji powierzchni,
Zlecenia realizowane są za pomocą najlepszego, dostępnego na rynku sprzętu. Indywidualny dobór środków chemicznych oraz technik wykonania jest gwarancją dobrze zrealizowanej usługi.
CLEAN PERFECT PLUS
Kontakt:
e-mail: info@cleanperfectplus.pl
tel: 728 303 606

Tydzień Trybunalski
TYGODNIK LOKALNY

Wydawca: Wydawnictwo „ELTOM", ul. Jagiellońska 7, 97-300 Piotrków Trybunalski. Redakcja - ul. Jagiellońska 7, 97-300 Piotrków Trybunalski. Telefon: 511 291 717. Redaktor naczelny: Beata Hołubowicz-Stachaczyk. Redaguje zespół. Nakład: 6000 egzemplarzy. Druk: ZPR Media S.A., Warszawa. ISSN 1427-9096. Skład: K.Plackowski. Redakcja zastrzega sobie prawo do dokonywania skrótów w powierzonych tekstach. Dział Reklamy i Ogłoszeń - tel. 511 292 920, e-mail: reklama@strefa.fm. Redakcja nie odpowiada za treść reklam i ogłoszeń. Wpłaty na prenumeratę przyjmuje Oddział „RUCH" S.A. w Łodzi w jednostkach właściwych dla byłego woj. piotrkowskiego. Wpłaty są przyjmowane do 5. dnia miesiąca poprzedzającego kwartał, na który dokonywana jest przedpłata.

RADIO TAXI
191-91
196-26
INFOLINIA
500 500 444
OBSŁUGA CAŁODOBOWA
WYSTAWIAMY RACHUNKI
WYKONUJEMY DROBNE ZAKUPY
ZAPRASZAMY

Tydzień Trybunalski dostępny jest w serwisach sprzedaży gazet online: e-kiosk.pl, egazeta.pl i eprasa.pl Naszą gazetę dzięki temu możesz czytać w aplikacji na smartfona, komputer i tablet.

Dodaj ogłoszenie za pomocą SMS-a! Wyślij SMS na numer 74567 o treści TT + treść ogłoszenia i Twój numer telefonu
Koszt jednego SMS-a wynosi 4 zł + VAT. Bliższe informacje można uzyskać w Biurze Ogłoszeń, tel. 511 292 920

eprasa.pl 391abc6389

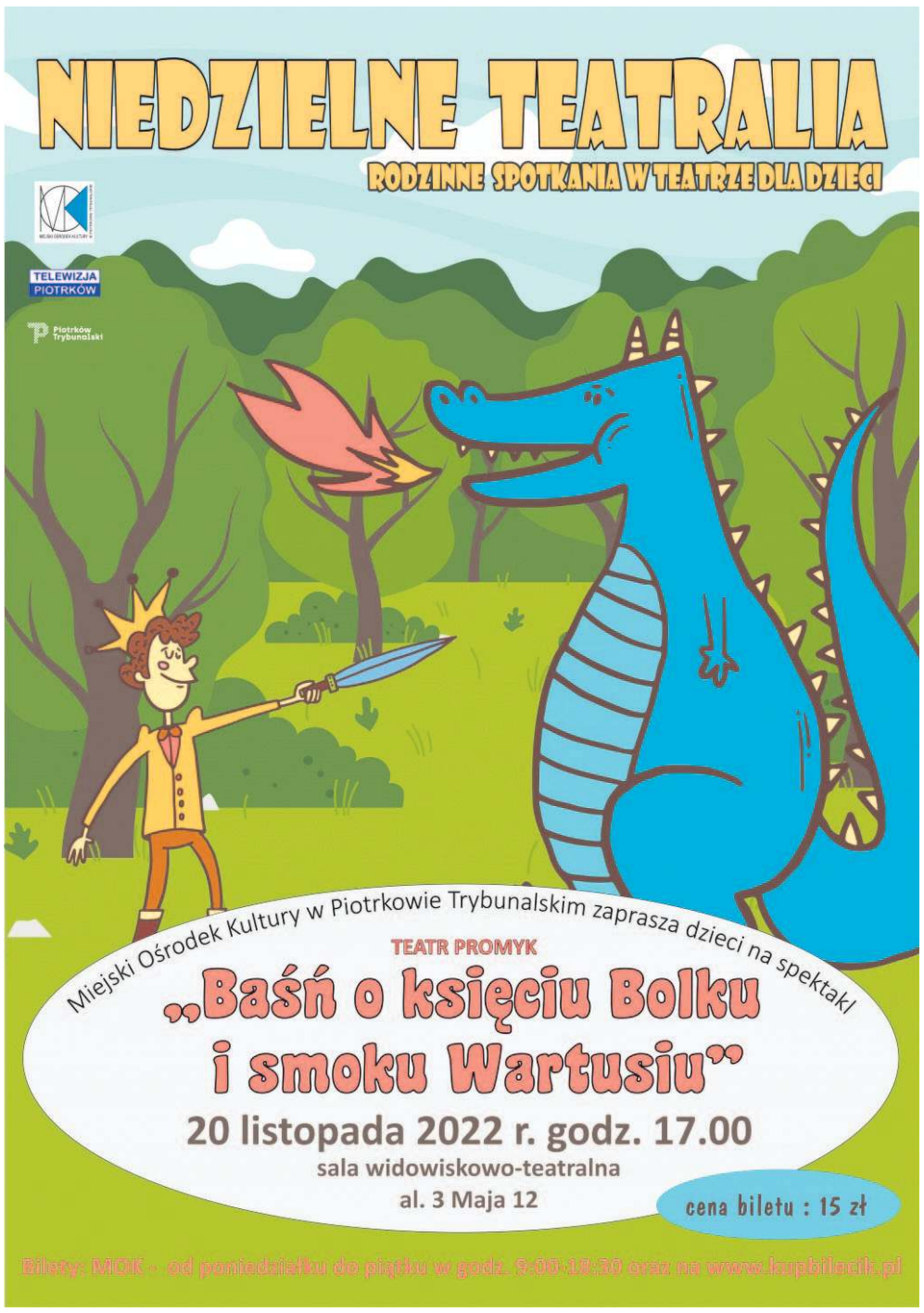

Burmistrz Wolborza

działając na podstawie art. 35 ust. 1 ustawy z dnia 21 sierpnia 1997 r. o gospodarce nieruchomościami (t .j. Dz. U. z 2021 r. poz. 1899 ze zm.) informuje, że na tablicach ogłoszeń w siedzibie Urzędu Miejskiego w Wolborzu oraz na stronach internetowych został wywieszony do publicznej wiadomości na okres 21 dni wykaz nieruchomości stanowiących własność Gminy Wolbórz, przeznaczonych do dzierżawy na cele nierolnicze – handel, na okres do 3 lat, na rzecz dotychczasowych dzierżawców:

1. Część działki nr 22/4, położonej w obrębie ewidencyjnym PGR Bogusławice:

• dwa stanowiska, każde o pow. 47,50 m2

Szczegółowe informacje na temat nieruchomości można uzyskać w siedzibie Urzędu Miejskiego w Wolborzu, pl. Jagiełły 28, 97-320 Wolbórz, pokój nr 14 lub telefonicznie: 44 6164241 wew. 34.

Informator Kulturalny
epiotrkow.pl/informator/

GG.6840.11.2022 I przetarg

O G Ł O S Z E N I E

Wójt Gminy Gorzkowice działając na podstawie art. 37 ust 1 i 40 ust 1 pkt 1 Ustawy o Gospodarce Nieruchomościami z dnia 21 sierpnia 1997 roku (Dz.U.2021.1899 t.j.), § 3 ust.1 Rozporządzenia Rady Ministrów z dnia 14.09.2004 roku w sprawie sposobu i trybu przeprowadzania przetargów oraz rokowań na zbycie nieruchomości (Dz.U.2021.2213 t.j.) oraz Uchwały Rady Gminy Nr XXV/137/01 z 28 września 2001 roku w sprawie przystąpienia do podziału i przeznaczenia do sprzedaży powstałych po podziale działek położonych w Gorzkowicach:

o g ł a s z a I przetarg ustny nieograniczony na sprzedaż:

• niezabudowanej nieruchomości będącej własnością Gminy Gorzkowice, położonej w Gorzkowicach oznaczonej w ewidencji gruntów numerem 1678 o pow.0,1478 ha. Przedmiotowa działka wolna jest od obciążeń hipotecznych wobec osób trzecich,

• działka nie posiada naniesień,

• Gmina nie posiada planu zagospodarowania przestrzennego. Według studium uwarunkowań i kierunków zagospodarowania terenu działka położona jest w terenach zabudowy mieszkaniowej jednorodzinnej o charakterze osiedlowym,

• stan prawny uregulowany został w KW PT1P/00070663/2 prowadzonej przez Sąd Rejonowy VI Wydział Ksiąg Wieczystych,

• w przetargu uczestniczyć mogą osoby fizyczne i prawne,

• Wójt zastrzega sobie możliwość odstąpienia od przetargu z ważnych przyczyn,

• osoby zainteresowane przedmiotem przetargu winny zapoznać się z nim przed przetargiem,

• Gmina nie będzie dokonywać wskazań granic,

• przetarg odbędzie się w dniu 08.12.2022 roku o godzinie 10.00 w siedzibie Urzędu Gminy przy ul. Szkolnej 3, Gorzkowice,

• warunkiem wzięcia udziału w przetargu jest dokonanie wpłaty wadium w wysokości 11.340,00 zł na konto Urzędu Gminy - Bank Spółdzielczy Ziemi Piotrkowskiej konta 16 8973 0003 0060 0060 0071 0811 i okazanie Komisji Przetargowej dowodu wpłaty wadium. Dowód wpłaty wadium winien zawierać informację jakiej działki dotyczy. Wadium winno być wpłacone do 01.12.2022 roku,

• wadium wniesione przez uczestnika przetargu, który przetarg wygrał zaliczone zostanie na poczet ceny nabycia. Pozostałym uczestnikom przetargu wadium zostanie zwrócone niezwłocznie, w ciągu 3 dni od odwołania, zamknięcia, unieważnienia lub zakończenia wynikiem negatywnym przetargu,

• wartość nieruchomości określona przez rzeczoznawcę majątkowego będąca jednocześnie ceną wywoławczą w przetargu wynosi 56.700,00 zł

• zgodnie z art. 43 ust 1 pkt 1 pkt 9 ustawy z dnia 11 marca 2004 roku o podatku od towarów i usług (t.j. Dz.U.2021.2213) nieruchomość jest zwolniona od podatku Vat,

• minimalne postąpienie w przetargu wynosi 1% ceny wywoławczej lub wielokrotność,

• wadium niewykorzystane podlegać będzie zwrotowi,

• wadium przepada na rzecz Gminy, jeżeli osoba, która wygra przetarg uchyli się od zawarcia umowy kupna sprzedaży,

• koszty notarialne ponosi nabywca,

• termin zawarcia umowy notarialnej ustalone zostanie najpóźniej w ciągu 21 dni od dnia rozstrzygnięcia przetargu,

• dodatkowe informacje na temat przetargu uzyskać można w Urzędzie Gminy pokój

nr 18 codziennie w godzinach pracy Urzędu lub telefonicznie pod numerem 044 68-180-06 w.27

Gorzkowice 07.11.2022

eprasa.pl 391abc6389

Bez punktów w Opolu

Nie udało się szczypiornistom Piotrkowianina przełamać wyjazdowej niemocy w tym sezonie. W spotkaniu otwierającym 10. serię PGNiG Superligi nasz zespół przegrał w Opolu z Gwardią 22:26 (11:12. O wyniku końcowym znów niestety zdecydowała słaba skuteczność.

Do Stegu Areny nasz zespół jechał z dużymi nadziejami na przełamanie złej serii meczów w halach rywali. I rzeczywiście była okazja, aby tę serię przerwać. Do 57. minuty wynik spotkania był bowiem sprawą otwartą. Dopiero w końcówce drużyna Rafała Kuptela przechyliła szalę zwycięstwa na swoją stronę, wygrywając ostatecznie 26:22.

To był przede wszystkim mecz bramkarzy. Zarówno doświadczony Adam Malcher, jak i Kacper Ligarzewski zanotowali 38-procentową skuteczność. Piotrkowianin nie wykorzystał dwóch rzutów karnych i aż 13-krotnie stracił piłkę w ataku. To zaważyło na tym, że punkty zostały w Opolu. Pierwsza połowa meczu była niezwykle wyrównana, a Gwardia dopiero w jej ostatniej minucie zapewniła sobie prowadzenie na tzw. zejście do szatni (12:11).

Początek drugiej połowy należał do gospodarzy. W 35. minucie prowadzili 15:12. Piotrkowianin szybko jednak doprowadził do remisu (16:16), a później wynik oscylował wokół remisu. Bardzo dobrze w drugiej połowie grał rekonwalescent Eryk Pstrąg, który zapisał przy swoim nazwisku trzy trafienia. Jeszcze na trzy minuty przed końcem, po rzucie Kamila Mosiołka, można było mieć nadzieje chociaż na remis. Gwardia rzuciła jednak trzy ostatnie bramki i ze stanu 23:22 doprowadziła końcowy wynik na 26:22.

W rozgrywkach PGNiG Superligi nastąpi teraz reprezentacyjna przerwa. Piotrkowianin kolejny mecz o ligowe punkty rozegra w niedzielę (20 listopada) o 19:00 z TORUS Wybrzeżem Gdańsk.

KPR Gwardia Opole – Piotrkowianin Piotrków Trybunalski 26:22 (12:11)

KPR Gwardia Opole: Lellek, Malcher – Sosna 1, Fabianowicz, Wojdan 3, Koc, Hryniewicz 1, Stempin, Widomski 3, Jankowski 7, Kawka 4, Morawski, Scisłowicz 4, Kucharzyk, Monczka 2, Chychykalo 1.

Trener: Rafał Kuptel

Piotrkowianin Piotrków Trybunalski: Ligarzewski, Chmurski – Wawrzyniak 2, Jędraszczyk 1, Doniecki, Matyjasik 4, Szopa 5, Pstrąg 3, Swat 3, Filipowicz, Surosz 1, Kot, Pożarek, Mosiołek 2, Krajewski 1, Pacześny.

Trener: Bartosz Jurecki

K.Rudzki

Fot. Biuro Prasowe PGNiG Superligi

Karolina Jureńczyk zawodniczką października PGNiG Superligi Kobiet

Zawodniczka MKS Piotrcovii Karolina Jureńczyk została wybrana najlepszą zawodniczką października PGNiG Superligi Kobiet. Wyboru dokonali kibice w głosowaniu internetowym.

Zawodniczka nominowana została przez Macieja Wojsa z TVP Sport.

Trzy zwycięstwa odniosła w październiku Piotrcovia i dość niespodziewanie zamknęła miesiąc jako wicelider rozgrywek. Gdybym mógł, nominowałbym cały piotrkowski zespół, bo ten nie miał w ostatnich tygodniach ani jednego słabego punktu, jak i… zdecydowanej liderki. W tej sytuacji nominacja dla Karoliny Jureńczyk, która ze świetnej strony pokazała się choćby w meczu z Eurobudem JKS Jarosław - uzasadniał dziennikarz.

W głosowaniu internetowym piotrkowska szczypiornistka zostawiła w pokonanym polu dwie zawodniczki Zagłębia Lubin: Emilię Galińską i Karolinę Kochaniak-Sala.

K.Rudzki

Dwa zwycięstwa i porażka

Dwa wyjazdowe zwycięstwa to pozytywy dwunastej kolejki dla zespołów z powiatu piotrkowskiego, występujących w klasie okręgowej. Po trzy punkty na swoje konta dopisali piłkarze UKS Concordii Piotrków Trybunalski oraz Szczerbca Wolbórz. Na własnym stadionie wyższość rywala musiał tym razem uznać Włókniarz Moszczenica.

Lider z Wolborza konsekwentnie buduje swoją przewagę w tabeli piotrkowskiej klasy okręgowej. Tym razem zwycięstwo było podwójnie cenne, bo Szczerbiec pokonał Gerlach Drzewica, a mecz został rozegrany na stadionie aktualnego wicelidera z powiatu opoczyńskiego. Padła w nim tylko jedna bramka. W 20 minucie gry po dograniu z głębi pola bramkarza gospodarzy pokonał Kacper Rutkowski. Po tym meczu nie doszło do zmian na pierwszym i drugim miejscu, ale Szczerbiec ma już siedem punktów przewagi nad Gerlachem i aż jedenaście nad trzecim LZS Justynów.

Gerlach Drzewica - Szczerbiec Wolbórz 0:1

bramka: Rutkowski

Trzeci dotąd Włókniarz Moszczenica stracił po ostatniej serii gier miejsce na podium, po tym, jak przegrał na swoim boisku z Pilicą Przedbórz 2:5. Goście jako pierwsi zdobyli bramkę w 20 minucie po efektownym uderzeniu Patryka Sochackiego, ale piłkarze Włókniarza odrobili stratę (gol Kacpra Staśkiewicza) i na początku drugiej połowy wyszli na prowadzenie po tym, jak po akcji Marcina Brylikowskiego bramkę z najbliższej odległości zdobył Kacper Ryś. Wydawało się, że gospodarze pójdą za ciosem, gdyż wciąż atakowali i stwarzali sobie kolejne sytuacje. Jednak to Pilica nieoczekiwanie wyrównała po pierwszej swojej akcji ofensywnej w drugiej połowie (60 minuta i po dalekim podaniu sytuację „sam na sam" wykorzystał Jakub Tazbir), a zaraz potem dołożyła trzecią bramkę (rzut karny). Piłkarze Włókniarza nie poddawali się, ale - mimo kilku okazji - nie dali rady i nie poradzili sobie z defensywą rywala. Na dodatek, zaangażowani z całych sił w atakowanie bramki Pilicy, stracili pod koniec meczu jeszcze dwie bramki: kolejne kontry wykorzystali Sochacki oraz Tazbir.

Włókniarz Moszczenica - Pilica Przedbórz 2:5

bramki: Staśkiewicz, Ryś - Sochacki x3, Tazbir x2

Humory po niedawnej domowej porażce poprawiły się natomiast w szeregach UKS Concordii Piotrków. To dzięki niespodziance, jaką swoim kibicom sprawili piłkarze, wygrywając na wyjeździe z wyżej plasującą się w tabeli Victorią Żytno. - Chłopaki zagrali bardzo dobry mecz i wygrali pewnie 2-0 po bramkach Artura Jędrzejczyka i Mateusza Niepsuja. Trzy punkty powędrowały do Piotrkowa, choć gdzieniegdzie można przeczytać, że to gospodarze byli stroną przeważającą, a my stworzyliśmy tylko dwie sytuacje po których zdobyliśmy bramki - czytamy w mediach społecznościowych piotrkowian. Concordia z dorobkiem 16 punktów zajmuje dziesiąte miejsce w tabeli.

Victoria Żytno - UKS Concordia Piotrków Trybunalski 0:2

bramki: Jędrzejczyk, Niepsuj

Ł.Michalczyk

Znajdź „Tydzień Trybunalski" na FACEBOOK'u! www.facebook.pl/tydzien.trybunalski

eprasa.pl 391abc6389