ISSN 1730-7341
Numer w sprzedaży do 10.04.2025

NOWE 7 DNI GRYFINA

Pomorze Zachodnie

Nr 14 (1646) 4 kwietnia 2025 r. Nakład 3000 / ISSN 1730-7341 Cena 5,00 zł (w tym 5% VAT)

Nowa Komenda PSP

Podatki za bloki gazowe!

Kolumbarium będzie na dniach!

Będą nowe ścieżki!

Zamień śmieci na sadzonki

Parkingi na JP!!

Kto odpowiada za Łużycką?

Młodzi Recytatorzy

Gwiazdy Dni Gryfina

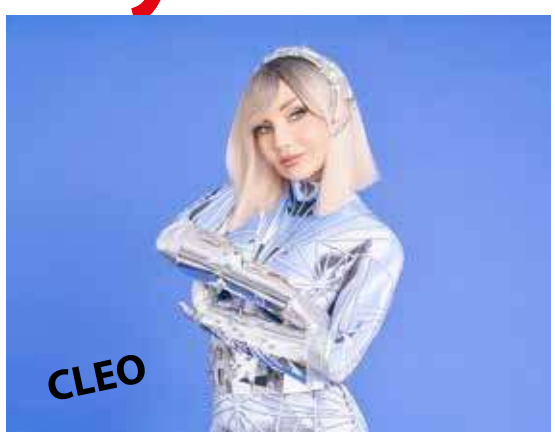

REKLAMA
kontakt.7dnigryfina@gmail.com
tel. 507 213 944

REKLAMA
SKUP AUT
WSZYSTKIE
792 419 148

eprasa.pl 393293b8fc

Kolumbarium na dniach!

Kończą się problemy jakie nieoczekiwanie pojawiły się przy budowie kolumbarium na terenie cmentarza komunalnego w Gryfinie.

Przedsiębiorstwo Usług Komunalnych musiało zerwać umowę z pierwotnie wybranym wykonawcą. Powodem było odejście od danych technicznych elementów do zmontowania całości. Wprawdzie na placu za budynkiem administracji cmentarza wciąż stoi tablica informacyjna poprzedniego wykonawcy, jednak nowy wykonawca został już wybrany i – jak zapewnia prezes PUK Marcin Stawicki, jeszcze w kwietniu powinna się rozpocząć budowa nowego kolumbarium ze ścianami na około 500 urn z prochami zmarłych.

rk

OGŁOSZENIE

Burmistrz Gminy Goleniów informuje

o wywieszeniu na tablicy ogłoszeń w Urzędzie Gminy i Miasta w Goleniowie

ogłoszenia o naborze na wolne stanowisko pracy

Inspektor ds. drogownictwa w Biurze Gospodarki Komunalnej w Urzędzie Gminy i Miasta w Goleniowie

Wymagane dokumenty aplikacyjne należy składać osobiście w siedzibie Urzędu w Biurze Obsługi Interesanta lub pocztą na adres Urzędu w zamkniętej kopercie z dopiskiem**: Dotyczy naboru na stanowisko Inspektor ds. drogownictwa w Biurze Gospodarki Komunalnej w Urzędzie Gminy i Miasta w Goleniowie** w terminie do dnia 11.04.2025 r. do godz. 12.00 (decyduje data wpływu do Urzędu).

Informacje dotyczące ogłoszenia można uzyskać w kadrach Urzędu Gminy i Miasta w Goleniowie – tel. 91 46 98 207 oraz pod adresem www.goleniow.pl.

Sprzedam nieruchomość rolną

o powierzchni 10,28 ha z rozpoczętą budową stawów oraz pozwoleniem wodno-prawnym do 2037 r. Działka znajduje się w obrębie Borzym – Rożnowo, przy rzece Tywa

informacja tel. 609 379 055, 663 389 878

Zamień śmieci na sadzonki

Wiosenne porządki w domu i w ogrodzie to idealny moment na akcję ROZSADY ZA ELEKTROODPADY!

W ramach programu "ekoMIESZKANIEC – ekoGMINA" Fundacja Sireco zaprasza mieszkańców gminy Gryfino do udziału w akcji ROZSADY ZA ELEKTROODPADY. Celem przedsięwzięcia jest zachęcenie mieszkańców do właściwej segregacji elektroodpadów, które powinny być dostarczane do Punktów Selektywnej Zbiórki Odpadów, a niestety nadal dosyć często wyrzucane są do odpadów zmieszanych. Partnerem akcji jest spółka EKO-MYŚL z Dalsze, która zajmuje się odbiorem i przetwarzaniem odpadów komunalnych z okolicznych gmin.

12 kwietnia 2025 w godz. 10.00-14.00, plac Księcia Barnima I w Gryfinie.

Dla uczestników akcji zostały przygotowane niespodzianki – tego dnia zużyty sprzęt będzie można wymienić na cebulki kwiatowe oraz sadzonki kwiatów i drzew.

Edukatorzy Fundacji Sireco zaproszą także mieszkańców na gorącą kawę i herbatę, przy której opowiedzą, dlaczego selektywna zbiórka odpadów jest tak ważna dla utrzymania czystości w gminach. Podczas wydarzenia zagości również ekipa edukatorów ekologicznych z firmy Elektrorecykling! Na ich stoisku zajrzycie do środka komputerów i odkryjecie, jakie skarby można z nich odzyskać. Dowiecie się, jak dać drugie życie elektroodpadom i dlaczego warto zawracać je do obiegu.

Do akcji włączyli się także Gmina Gryfino, Przedsiębiorstwo Usług Komunalnych w Gryfinie oraz Nadleśnictwo Gryfino.

Zasa`dy

Osoby, które dostarczą Elektroodpady do wskazanego miejsca Akcji, po sprawdzeniu go przez obsługę mogą otrzymać cebulki i sadzonki roślin aż do wyczerpania zapasów, wg poniższych zasad: 1 sztukę drobnego sprzętu elektronicznego (np. telefon, suszarka do włosów, kable i przedłużacze) można wymienić na 4 cebulki kwiatowe lub 1 sadzonkę rośliny ogrodowej; 1 sztukę dużego sprzętu elektronicznego (np. telewizor, monitor, mikrofalówka, laptop, komputer) można wymienić na 8 cebulek kwiatowych lub 2 sadzonki roślin ogrodowych lub 1 sadzonkę krzewu/drzewa.

Uczestnik nie może otrzymać więcej niż 10 sadzonek oraz nie więcej niż 20 cebulek.

Partnerami akcji ROZSADY ZA ELEKTROODPADY są: Zakład przetwarzania odpadów komunalnych EKO-MYŚL w Dalsze, Gmina Gryfino, Nadleśnictwo Gryfino, Przedsiębiorstwo Usług Komunalnych w Gryfinie oraz Elektrorecykling.

Projekt „ekoMIESZKANIEC – ekoGMINA" jest dofinansowany ze środków Narodowego Funduszu Ochrony Środowiska i Gospodarki Wodnej w ramach Programu Priorytetowego Regionalnego Wsparcia Edukacji Ekologicznej.

Dost.

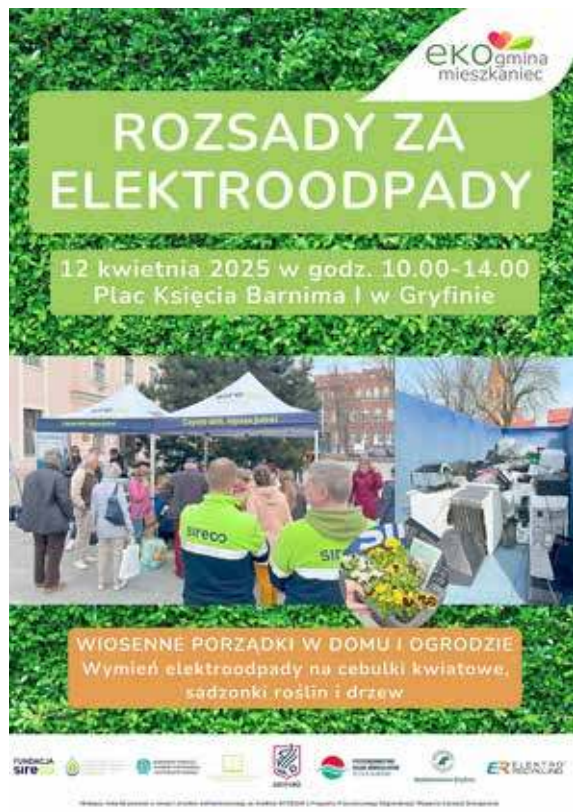

Planowe wyłączenia

4 kwietnia w godz. 8:00 – 15:00 (gm. Stare Czarnowo) Komorówko 5, dz. nr 16/3, 79.

7 kwietnia w godz. 8:00 – 15:00 (gm. Stare Czarnowo) Kołowo, ul. Bohaterów 11, 35/6, 60/3, Królewski Bruk dz. nr 4/12.

8 kwietnia w godz. 8:00 – 15:00 (gm. Stare Czarnowo) Kartno, ul. Długa 6A.

8 kwietnia w godz. 8:00 – 15:00 Radziszewo, ul. Fiołkowa 18, 20, 24, dz. nr 3010/5, , ul. Kościelna 4b.

8 i 9 kwietnia w godz. 8:30 – 14:30 Cedynia ulica Czcibora.

9 kwietnia w godz. 8:00 – 14:00 Żabnica ul. Szkolna od nr 8 do 24, 43/3, 14/1, 23/3, 20, 27.

KRONIKA STRAŻACKA

24.03. Dębina – pożar trawy; Mętno – pożar trzcinowiska; Krajnik – pożar poszycia w lesie; Gardno – pożar trawy; Mielenko Gryfiński – pożar trawy; Zielin – pożar młodnika .

***

25.03. Moryń – pomoc policji w zasłonięciu topielca; Sosnówko – Pożar zaplecza budowlanego na terenie firmy; Gryfino – pożar drzewa; Żarczyn – pożar ścierni.

***

26.03. Krzypnica – plama oleju na drodze krajowej; Kołbacz – pożar słomy.

***

27.03. Gryfino – zadymienie w piwnicy na ul. Bolesława Chrobrego; Dłusko Gryfińskie – IZRM – pomoc medyczna przed przybyciem pogotowia; Cedynia – Wypadek 2 samochodów 1 osoba poszkodowana .

***

28.03. Dębina – pożar samochodu osobowego Nissan Almera; Bartkowo - pożar trawy; Chlebowo – pomoc pogotowiu; Chlebowo - pożar trawy; Pastuszka – pożar poszycia w lesie.

***

29.03. Babin – pożar poszycia w lesie; Stare Brynki - pożar trawy; Stare Brynki - pożar trawy.

eprasa.pl 393293b8fc

Podatki za bloki gazowe!

Dokładnie w dniu zeszłorocznych obchodów Dnia Energetyka, w środę 14 sierpnia oficjalnie oddano do użytkowania pierwszy z dwóch nowych bloków gazowych w Nowym Czarnowie. Teraz czas na podatki od nieruchomości.

W zeszłym roku to od wykonawców dowiedzieliśmy się, że 14 sierpnia 2024 roku został podpisany protokół oddania do eksploatacji nowego bloku gazowo-parowego w Zespole Elektrowni Dolna Odra. To jeden z dwóch takich bloków zrealizowanych w ramach obecnego kontraktu przez konsorcjum złożone z General Electric i Polimex Mostostal.

Będzie deszcz pieniędzy?

Nowe bloki to już „historia",. Ale teraz mamy inną historyczną chwilę. Do Urzędu Miasta i Gminy w Gryfinie kilka dni temu wpłynęła deklaracja podatkowa od elektrowni gazowo–parowej Dolna Odra za rok 2024. Według informacji z sesji Rady Miejskiej, pieniądze z tego podatku (pierwszego za okres od sierpnia do grudnia br.) zostaną wykorzystane między innymi na budowę wyczekiwanej remizy dla OSP w Wełtyniu. Pytanie, ile ich wpłynie do Urzędu Miasta? Spytaliśmy o to Beatę Blejsz - skarbnika gminy Gryfino. Niestety, nie dowiedzieliśmy się jaka to konkretnie suma. Podatki od poszczególnych podmiotów stanowią bowiem tajemnicę skarbową. - Możemy podawać tylko łączną sumę podatków – dodała Beata Blejsz.

Ważne jednak, że pieniądze będą. Odpowiedź na pytanie, czy faktycznie powstanie za nie remiza w Wełtyniu – mamy nadzieję – długo tajemnicą nie pozostanie.

rk

Komendant już formalnie

We wtorek, 1 kwietnia w sali odpraw gryfińskiej komendy, odbyła się uroczystość z okazji objęcia przez insp. Jarosława Czaję stanowiska Komendanta Powiatowego Policji w Gryfinie.

W uroczystości oprócz policjantek, policjantów oraz pracowników komendy udział wzięli między innymi: insp. Robert Sielski p.o. I-ego Zastępcy Komendanta Wojewódzkiego Policji w Szczecinie, Wicestarosta Gryfiński Pan Wojciech Konarski, Komendanci Powiatowi ościennych jednostek, burmistrzowie, wójtowie, a także przedstawiciele zaprzyjaźnionych służb.

W trakcie uroczystości głos zabrał m.in. insp. Robert Sielski p.o.

I-szego Zastępcy Komendanta Wojewódzkiego Policji w Szczecinie, który podziękował za dotychczasową służbę oraz zwrócił uwagę, że doświadczenie, które insp. Czaja uzyskał przez 33 lata służby, w szczególności zajmując stanowiska kierownicze, pozwolą mu na skuteczne i efektywne zarządzanie tutejszą jednostką.

Insp. Jarosław Czaja służbę rozpoczął 33 lata temu, a dokładnie 7 kwietnia 1992 roku roku jako policjant Wydziału Prewencji KWP w Szczecinie. Ze Szczecinem związany był aż do 2016 roku, kiedy to przeniósł się do swojego rodzinnego miasta, do Pyrzyc, gdzie objął stanowisko I-go Zastępcy Komendanta Powiatowego. W trakcie swojej wieloletniej służby, insp. Czaja zajmował również stanowisko I-go Zastępcy Komendanta Powiatowego Policji w Choszcznie oraz stanowisko Komendanta Miejskiego Policji w Świnoujściu. Odznaczony został srebrnym medalem za długoletnią służbę, brązową, srebrną oraz złotą odznaką „Zasłużony Policjant", a także odznaką Zasłużony dla Zdrowia Narodu. Dodatkowo insp. Czaja otrzymał Brązowy Krzyż Zasługi.

W imieniu wszystkich policjantek, policjantów, a także pracowników Policji gratulujemy dotychczasowych osiągnięć oraz serdecznie witamy w gryfińskiej komendzie. (dost)

Od red. Przypominamy, insp. Jarosław Czaja był dotąd pełniącym funkcję komendanta KP Policji w Gryfinie.

Parkingi na Jana Pawła II

Nieoczekiwanie rozwiązany się wydaje problem z parkowaniem samochodów wzdłuż ulicy JP w Gryfinie. Przynajmniej na jakiś czas.

Auta stawiano przed wjazdem do posesji lub na jedynym odpowiednim do tego placu. Był to jednak parking strzeżony. A więc płatny. I oto nieoczekiwanie okazało się, że dzierżawca tego placu (od SP 3), zrezygnował z prowadzenia parkingu. Oddał ten teren Szkole, która na powrót jest jego administratorem. I to dyrekcja szkoły decyduje kto może z niego korzystać. Na wjazdach zawisły tabliczki z napisem, że to teren szkolny i wjazd jest zabroniony. Wiele aut tam jednak staje, bo kierowcy tym się specjalnie nie przejmują. Pisząc ten artykuł informacji od bardzo zajętej dyrekcji szkoły nie osiągnęliśmy. Spytamy jednak ponownie.

Koło kościoła też!

I oto kolejna niespodzianka. Od kilku już lat mieszkańcy i goście Górnego Tarasu dopytywali

się kiedy zostanie wykonany parking na przykościelnym placu od strony tej ulicy. Bo powszechnie wiadomo, że Kościół oddał ten plac Gminie na urządzenia tam bezpłatnego parkingu. Burmistrzowie się jednak nie spieszyli twierdząc, że miejsc dla aut przy tej ulicy jest wystarczająco dużo.

I oto w czwartek – 3 kwietnia od Tomasza Milera, zastępcy burmistrza do spraw inwestycyjnych dowiedzieliśmy się, że ten parking powstanie! Być może nawet na dniach wykonawca może wejść na plac budowy.

rk

Hektar dla strażaków!

Podczas ostatniej sesji Rady Miejskiej Gryfina zaakceptowano uchwałę, która wpłynie na powstanie nowej Komendy Powiatowej Państwowej Straży Pożarnej. Bo konieczna była zgoda na przekazanie na rzecz Skarbu Państwa działki pod jej budowę.

Stało się to w drodze darowizny na cele publiczne. A chodzi o gminną nieruchomość gruntową położoną w obrębie ewidencyjnym Wełtyń II. Jest to działka o powierzchni ponad 12 tysięcy metrów kwadratowych, czyli 1,22 hektara Znajduje się ona – jak pokazuje nasze zdjęcie, bezpośrednio przy wyjeździe z nowego rond na obwodnicy Gryfina. Po lewej stronie drogi wojewódzkiej 120 prowadzącej do Wełtynia, a bezpośrednio przed terenem byłego wysypiska.

Dyskusja na sesji była dość długa i nie zawsze merytoryczna. Przede wszystkim, zbędna była dyskusja związana z przy-

szłościowym przeznaczeniem obiektu po obecnej Komendzie PSP. Bo na miejscu dotychczasowej Komendy mają działać inne gminne obiekty. Jednak dyskusja o tym na razie nie ma sensu, skro nastąpi to dopiero za 4, a może nawet 5 lat, gdy potrzeby gminy mogą być zupełnie inne.

Red.

eprasa.pl 393293b8fc

Kto odpowiada za Łużycką?

Już trzy miesiące minęły od dnia, gdy w grudniu zeszłego roku została oddana do użytku obwodnica Gryfina. Czy zapadła też decyzja o tym, kto po wybudowaniu obwodnicy Gryfina będzie administrował ulicą Łużycką?

Bo właśnie Łużycka jest w najgorszym stanie z ciągu byłej DK 31 biegnącej przez Gryfino. Po zimie jak zwykle przybywa na niej dziur. Spytaliśmy więc kto ma usunąć choćby tylko te – niewielkie na razie - dziury? A najwięcej jest ich na odcinku między zjazdem z wiaduktu, a Zespołem Szkół Ponadpodstawowych.

Arkadiusz Durma ze Starostwa powiatowego wyjaśnia, że w dniu 16 marca br. Sejmik Województwa Zachodniopomorskiego, w oparciu o art. 10 ust. 5 ustawy z dnia 21 marca 1985 r. o drogach publicznych, podjął uchwałę w sprawie pozbawienia kategorii drogi wojewódzkiej odcinka byłej drogi krajowej nr 31 w Gryfinie, w wyniku której m.in. ul. Łużycka, po uprawomocnieniu się uchwały, stanie się ulicą powiatową. A. Durma dodaje, że właśnie teraz -

9 kwietnia ten ciąg przejdzie do powiatu. Województwo zachowa jedynie odcinek ul. Chrobrego pomiędzy nowym rondem koło Sądu do wlotu ulicy Piastów (jako DW 120). Biuro prawne Starostwa ocenia skutki tej decyzji dla Powiatu. Nie wiadomo czy starostwo będzie się od decyzji Sejmiku odwoływać.

Na rok bieżący w budżecie Powiatu nie przewidziano specjalnych środków na remont ul. Łużyckiej. Będzie tylko systematycznie sprzątana. Podobnie jak pozostałe ulice byłego ciągu DK 31 w mieście. One jednak są w znacznie lepszym stanie technicznym.

rk

Zaskakujące inwestycje...

Takie właśnie spotykamy coraz częściej. Blisko centrum miasta obok bloków mieszkalnych wybudowano Hurtownię Materiałów Budowlanych.

Podobnie rzecz się dzieje w lasach. Dla potrzeb firm wywożących drewno z lasu buduje się drogi o dobrym, a nawet bardzo dobrym standardzie. Mijając miasteczko Widuchowa, mamy już taką pierwszą drogę. Prowadzi ona w głąb lasu.. Można ją nazwać nawet luksusową.

Oczywiście zakaz wjazdu, wejścia i itp. A tak korci, dokąd prowadzi, że chce się sprawdzić. Podobnie z wieloma drogami w Cedyńskim Parku Krajobrazowym nadzorowanym przez Nadleśnictwo Gryfino.

Nie wiadomo czy na przesiekach w Puszczy Bukowej nie będą realizowane podobne inwestycje??? Oby nie!!!

Foto pokazuje, że jeszcze możemy tu wejść… Ale na jak długo będzie dostępna turystom?????

Ślady opon wskazują, że jeżdżą tędy ciężkie leśne pojazdy. W mediach społecznościowych pokazano piękne drewniane domy

w Finlandii. Okazuje się, że z polskiego drewna. A wiadomo przecież, że Finlandia to kraj bardzo bogaty w drewno. Ale jest tam myślenie o następnych pokoleniach. U nas niestety odwrotnie...

Tekst: Zofia Górkiewicz
Foto: Wanda Chruścicka

Będą nowe ścieżki!

Tydzień temu w Urzędzie Miasta i Gminy w Gryfinie miało miejsce ważne wydarzenie – podpisanie umowy na realizację projektu „Rozbudowa ścieżek rowerowych na terenie gminy Gryfino w celu zintegrowania z trasami rowerowymi na terenie SOM".

Wykonawcą zadania jest firma DGK Sp. z o.o. z siedzibą w Szczecinie, a wartość robót wyceniona została na 8 385 918,22 zł

Celem projektu jest poprawa mobilności mieszkańców miejscowości podmiejskich, takich jak Żórawki, Szczawno, Chwarstnica, Sobieradz i Drzenin. W ramach przedsięwzięcia przewidziano budowę dwóch kluczowych odcinków tras rowerowych:

1. Odcinek od drogi DK31 (rondo obwodnicy Gryfino w obrębie Żórawek) do drogi powiatowej nr 1367Z w Szczawnie, który będzie częścią trasy Blue Velo, prowadzącej przez malowniczą Dolinę Tywy.

2. Odcinek od Chwarstnicy (droga powiatowa nr 1364Z) przez Sobieradz i Drzenin do granicy gminy Gryfino z gminą Stare Czarnowo. Będzie to część Trasy Doliny Płoni, która zgodnie z koncepcją sieci tras rowerowych Pomorza Zachodniego, ma swój początek na pojezierzu Myśliborskim w Barlinku, a następnie prowadzi przez Przelewice, Pyrzyce, zachodnią stroną jeziora Miedwie do Kołbacza i Szczecina Płoni. Odcinek ten połączy się również z trasą Blue Velo w Chwarstnicy.

W ramach projektu zaplanowano także budowę infrastruktury towarzyszącej, w tym stojaków, wiat rowerowych oraz samoobsługowych stacji naprawy rowerów. Całość przedsięwzięcia ma na celu ułatwienie dojazdu do miejsc pracy i nauki oraz Zintegrowanego Centrum Przesiadkowego w Gryfinie, wspierając rozwój bezemisyjnej mobilności w regionie.

Inwestycja z pewnością przyczyni się do poprawy jakości życia mieszkańców oraz zwiększenia atrakcyjności gminy Gryfino jako miejsca przyjaznego dla rowerzystów. *Dost.*

eprasa.pl 393293b8fc

XIV sesji Rady Miejskiej w Gryfinie

W pierwszym punkcie obrad XIV sesji Rady Miejskiej w Gryfinie przyjęto do wiadomości Sprawozdania z działalności: Ośrodka Pomocy Społecznej w Gryfinie w roku 2024 i przedstawienie potrzeb w zakresie pomocy społecznej na 2025, Biblioteki Publicznej w 2024 roku, Gryfińskiego Domu Kultury w 2024 roku oraz Sprawozdanie z działalności Straży Miejskiej w Gryfinie w 2024 roku.

Przyjęto również sprawozdania z: działalności Gminnego Centrum Zarządzania Kryzysowego za rok 2024 oraz z działalności Ochotniczych Straży Pożarnych Gminy Gryfino za rok 2024.

Po przedstawieniu każdego z w/w sprawozdań radni występowali z podziękowaniami za bardzo duże zaangażowanie i same pozytywne efekty działań osób zaangażowanych w pracę tych placówek i organizacji. Burmistrz Mieczysław Sawaryn wyjaśnił, że są plany, aby OSP Raffer oraz pozostałe organizacje współpracujące ulokować w budynku po obecnej Komendzie Powiatowej PSP. Radny Roman Krysiak zaapelował o wspieranie działalności jednostek OSP, w tym i budowie nowej remizy dla OSP Wełtyń. Z podobnym apelem wystąpił również Przewodniczący Rady Rafał Guga.

Przyjęto też Raport z realizacji Programu Ochrony Środowiska dla Gminy Gryfino za lata 2022-2023. Uwagi radnych dotyczyły: uciążliwego hałasu dotykającego mieszkańców Sobiemyśla powstałego po budowie obwodnicy, „barszczu Sosnowskiego", który bardzo rozrasta się na naszych terenach oraz sprawy usuwania azbestu. Sprawę hałasu wyjaśniał zastępca burmistrza Tomasz Miler deklarując zorganizowania spotkania z Dyrekcją Dróg, a jeżeli chodzi o azbest to jego wywóz wspiera finansowo budżet gminy.

Wszystkie problematyczne sprawy tłumaczył burmistrz Mieczysław Sawaryn. Komendant Powiatowy PSP kpt. Maciej Łempicki podziękował radnym za wsparcie inwestycji budowy nowej komendy. Dzięki tej inwestycji, z uwagi na finansowanie z budżetu państwa działka będzie wyposażona w wiele dodatkowych mediów, z których będzie

mogła korzystać cała gmina.

Wyrażono zgodę na sprzedaż nieruchomości gruntowej położonej w Żórawiu.

Zmieniono uchwałę z dnia 26 kwietnia 2018 r. w sprawie trybu udzielania i rozliczenia dotacji oraz trybu i zakresu kontroli prawidłowości pobrania i wykorzystania dotacji dla niepublicznych przedszkoli i innych form wychowania przedszkolnego prowadzonych przez osoby fizyczne i prawne na terenie gminy Gryfino.

Wprowadzono zmiany w budżecie gminy Gryfino na 2025 rok oraz w Wieloletniej Prognozie Finansowej Gminy Gryfino na lata 2025-2030.

Mocą uchwały przyjęto „Program opieki nad zwierzętami bezdomnymi oraz zapobiegania bezdomności zwierząt na terenie Gminy Gryfino w 2025 r."

A. Szczepaniak

Starość – temat pomijany – temat tabu

Starość to temat drażliwy. Niełatwy, ciekawy, ale na pewno nie radosny. Starość jest brzydka, a życiowej mądrości się nie widzi. Stary człowiek na przestrzeni wieków nie zawsze był jednak tak postrzegany.

Nie wszędzie otaczał go szacunek, troska, poważnie. Z biegiem czasu, wraz ze zmianami na świecie, życie rodzinne również ulegało zmianie. Ponieważ od początku świata świeci słońce, wieje wiatr i czy się nam to podoba czy nie - starość istnieje i będzie istniała. I bez względu na to, kto ją wymyślił, nie był to dobry pomysł. Niestety, czas nie zatrzymuje się na żądanie tylko pędzi, każdego dnia zmieniając i ulepszając życie na ziemi. Świat wraz ze swymi pomysłami stał się niezwykle szybki, często prawie nieprzewidywalny. Sztuczna inteligencja, loty na księżyc i wieczne wojny. Czasy stały się niestabilne, a rzeczywistość zmienia się jak w kalejdoskopie. Jak w tym wszystkim ma się znaleźć człowiek. Stary człowiek, który wśród pędzącego tłumu staje się przezroczysty. Niezauważalny. Dla młodych prawie nieestetyczny. Jest tematem tabu. Plącze się wśród kultu młodości prawie niezauważony, nikomu niepotrzebny. Starość nie interesuje młodych. Jest dla nich tak odległa, że bez sensu jest o niej nawet myśleć, a spotykani przez

nich starzy ludzie to dla nich jak istoty z innego świata. Nasuwa się pytanie, czy ci wiekowi też są ludźmi? Patrząc na sposób ich traktowania w społeczeństwie można mieć wiele wątpliwości. Starszy człowiek nie zawsze radzi sobie z przemijaniem, z utratą sprawności chorobami i samotnością. Siedzi na murku i marzy choćby o słowie, obojętnie z kim, przed sklepową kasą z obawą liczy grosz, u lekarza boi się, że usłyszy: czy zna pan swój Pesel? W pustym mieszkaniu z każdego kąta wyglądająca beznadziejność. Często jego jedynym towarzyszem jest pies albo kot, który jest równocześnie jego zmartwieniem. Co będzie ze zwierzakiem, gdy przyjdzie czas odejścia? Komu uwierzyć? Komu zaufać? Smutno. Inni sąsiedzi, przyjaciele odeszli. Towarzysz starszej pani to „balkonik" lub laseczka. Czas pokreślił zmarszczkami twarz. Oczy przygasły więc unika luster i wystawowych szyb. Przecież sama jest jak ze szkła.

I komu to było potrzebne? Młodzi. Nie będziecie wiecznie młodymi, patrzącymi w gwiazdy. Wasz czas również się śpieszy. Czas pędzi, więc podumajcie - nie jesteś z innego wymiaru. Nasuwa się pytanie – czy kogoś obchodzi starość? Czy ktoś pomoże? Jak pomóc? Uśmiechnijcie się do siwowłosego. Uśmiech nic nie kosztuje, a często tak wiele znaczy. Paulo Coelho powiedział „Państwo, które korzystało z ich mądrości niech patrzy na nich jak na mądry, potrzebny jeszcze miniony świat". A Oscar Wilde bardzo słusznie zauważył - „Czasami myślę, iż Bóg, tworząc człowieka, przecenił nieco swoje możliwości".

TS

Nowy sekretarz

W Urzędzie Gminy Stare Czarnowo nastąpiła istotna zmiana kadrowa. Pracę na stanowisku Sekretarza Gminy Stare Czarnowo rozpoczął Paweł Kuźniar, dotychczasowy kierownik Referatu Organizacyjnego, Spraw Obywatelskich, Promocji i Oświaty.

Paweł Kuźniar na stanowisko sekretarza gminy wyłoniony został w drodze konkursu. Posiada wieloletnie doświadczenie w administracji samorządowej. Sprawował przez 10 lat funkcję kierownika Referatu Organizacyjnego, Spraw Obywatelskich, Promocji i Oświaty Urzędu Gminy Stare Czarnowo. Przez kilkanaście lat zatrudniony był w Wydziale Programów Rozwoju Obszarów Wiejskich Urzędu Marszałkowskiego Województwa Zachodniopomorskiego, w którym odpowiedzialny był m.in. na realizacje projektów ze środków Unii Europejskiej.

W celu usprawnienia pracy urzędu, Paweł Kuźniar oprócz zatrudnienia na stanowisku sekretarza gminy, będzie w dalszym ciągu kierował Referatem Organizacyjnym, Spraw Obywatelskich, Promocji i Oświaty.

pk

eprasa.pl 393293b8fc

Miał dożywotni zakaz...

Funkcjonariusze z Posterunku Policji Widuchowa- Banie zatrzymali do kontroli 55-letniego kierującego motorowerem, który znajdował się w stanie nietrzeźwości.

Niestety po sprawdzeniu mężczyzny w systemach policyjnych okazało się, że stan nietrzeźwości to nie jego jedyne „przewinienie" w tym dniu .Natomiast kolejnego dnia usłyszał on już sądowy wyrok.

Do zdarzenia doszło 26 marca br., kiedy policjanci wykonując czynności służbowe, przemieszczali się między miejscowościami Górnowo a Swobnica. Około godziny 13:00 ich uwagę zwrócił motorowerzysta, którego styl jazdy ewidentnie wskazywał, że znajduje się on w stanie nietrzeźwości. 55-latek jechał od krawędzi do krawędzi tzw. „zygzakiem", a na widok patrolu zaczął nerwowo się rozglądać. Funkcjonariusze postanowili natychmiast zatrzymać pojazd do kontroli, poddali kierującego badaniu na zawartość alkoholu w wydychanym powietrzu. Mężczyzna „wydmuchał" aż 2 promile, ale to nie wszystko, gdyż po sprawdzeniu motorowerzysty w systemach policyjnych okazało się, że posiada on dożywotni zakaz prowadzenia wszelkich pojazdów mechanicznym wydany przez Sąd Rejonowy w Gryfinie. Dodatkowo pojazd, którym poruszał się mieszkaniec powiatu gryfińskiego nie był zarejestrowany.

Mężczyzna został zatrzymany, a następnie

trafił do pomieszczenia dla osób zatrzymanych. Sprawa została rozpoznana w trybie przyśpieszonym, a co się z tym wiąże 55-latek już kolejnego dnia został doprowadzony do sądu, gdzie usłyszał wyrok 10 miesięcy pozbawienia wolności oraz zapłacić on musi 10 tys. zł. na rzecz Funduszu Pomocy Pokrzywdzonym oraz Pomocy Postpenitencjarnej. Ponadto Sąd orzekł przepadek motoroweru.

Przypominamy, że każdy przypadek łamania zakazu kierowania pojazdami spotka się ze stanowczą reakcją organów ścigania. Może ten przykład odstraszy innych kierowców, którzy pomimo wydanego zakazu wsiadają za kierownicę! *Dost.*

Narada Nadleśnictwa

27 marca br. w Starostwie Powiatowym w Gryfinie odbyła się Narada Urządzeniowa (NU), której celem było omówienie projektu planu urządzenia lasu (PUL) na lata 2027-2036 dla Nadleśnictwa Gryfino wraz z omówieniem jego oddziaływania na środowisko i obszary Natura 2000.

Kolejnym etapem wynikającym ze spotkania będzie przeprowadzenie debaty publicznej na temat projektu PUL. Następnie „Założenia do projektu planu urządzenia lasu" przedstawione w formie protokołu - zostaną poddane konsultacjom społecznym. Podczas Narady Urządzeniowej przedstawiono także powołany Zespół Lokalnej Współpracy (ZLW) oraz omówiono jego rolę w procesie sporządzania projektu PUL.

W naradzie wzięli udział przedstawiciele urzędów, samorządów, przedsiębiorcy leśni, organizacje zainteresowane gospodarką leśną i ochroną przyrody w lasach. *Dost.*

Spotkanie z Piotrem Słomskim autorem książki „Do zobaczenia, Kasztanku!"

Losy Sybiraków to wciąż bardzo żywa historia

W piątek 28 marca o godz. 17 w sali plenarnej Urzędu Miejskiego odbyło się w ramach UTW spotkanie autorskie z Piotrem Słomskim, który współpracuje od lat z naszą redakcją.

W trakcie spotkania gość słuchaczy UTW mówił o swojej wieloletniej pracy dziennikarskiej, którą realizuje m.in. poprzez prowadzenie cyklu „Świadkowie historii", publikując w nim relacje osób, które przeżyły czas wojny i okupacji. Ta praca przed kilkoma laty zaowocowała publikacją książki, w której P. Słomski zgromadził opracowane przez siebie relacje ofiar deportacji na Sybir. – Spotkania i długie rozmowy z Sybirakami pozwoliły mi na osobiste odkrycie i poznanie w szerokim spektrum ich tragicznych losów – mówił w trakcie wydarzenia autor książki. Jednocześnie P. Słomski wskazywał na fakt, że historia to nieprzerwany proces dziejowy, który realizuje się także obecnie – Widmo wojny ponownie zajrzało nam w oczy – zaznaczył nawiązując do wojny na Ukrainie. Autor zacytował również fragment swojej

Piotr Słomski w trakcie prelekcji mówił o swojej pracy nad książką o losach Sybiraków

Prezes UTW Zofia Michalewicz i Piotr Słomski, autor książki ,'Do zobaczenia, Kasztanku!"

książki, nawiązując przy tym do tego, jak wyglądała praca nad jej publikacją.

– Każda rozmowa ze świadkami tamtej historii, w tym przypadku deportowanymi na Sybir, stanowiła otwieranie bolesnych kart ich osobistych przeżyć z czasów wojny – mówił P. Słomski – Prawdziwe wyzwanie stanowiła następnie praca związana ze zredagowaniem ich wspomnień, czyli przeobrażeniem języka ustnej narracji w język pisany. To wszystko przyniosło efekt zarówno oddania dramaturgii tamtych wydarzeń, jak i uprzystępnienia odbiorcom osobistych przeżyć Sybiraków. Natomiast poprzez wprowadzenie do książki licznych przypisów, losy te zostały ukazane w szerokim kontekście historycznym, geopolitycznym i kulturowym tamtych czasów – podkreślał P. Słomski.

– Bardzo dziękuję prezes zarządu UTW Pani Zofii Michalewicz za zaproszenie i wspaniałą organizację wydarzenia. Składam także serdeczne podziękowania przybyłym na spotkanie mieszkańcom – powiedział Piotr Słomski.

Spotkanie cieszyło się szerokim zainteresowaniem ze strony mieszkańców. Po wygłoszonej przez autora prelekcji była też okazja do osobistej z nim rozmowy i otrzymania pamiątkowego wpisu w książce.

(red)

eprasa.pl 393293b8fc

Odwiedzili maturzystów

Komendant Powiatowy Policji w Gryfinie insp. Jarosław Czaja wraz ze swoimi policjantami odwiedził tegorocznych maturzystów z Zespołu Szkół Ponadpodstawowych w Gryfinie.

Z uwagi na fakt, iż tegorocznych maturzystów czeka jedna z najważniejszych decyzji w ich życiu, a mianowicie - muszą oni podjąć decyzję co do swojej przyszłości, gryfińscy policjanci wraz z komendantem postanowili zachęcić młodzież do wstąpienia w szeregi Policji.

Spotkanie z młodzieżą rozpoczął insp. Jarosław Czaja, pełniący obowiązki Komendanta Powiatowego Policji w Gryfinie, który opowiedział o codziennych zadaniach, z jakimi zmagają się policjanci w różnych wydziałach. Komendant zachęcał maturzystów do wstąpienia w nasze szeregi, by wspólnie podnieść poziom bezpieczeństwa na terenie naszego powiatu. Następnie młodzież mogła porozmawiać z policjantami na temat doboru. Omówiono wymogi formalne dla kandydatów do służby w Policji, a także przebieg postępowania kwalifikacyjnego, w tym jego poszczególne etapy. Przedstawiono, na jakie wynagrodzenie może liczyć młody policjant oraz

jakie poza wynagrodzeniem Policja oferuje korzystne warunki socjalne.

Funkcjonariusze zwrócili szczególną uwagę na fakt, że to właśnie Policja każdego dnia dba o bezpieczeństwo, chroni naszych mieszkańców oraz codziennie niesie pomoc.

Celem takiego spotkania jest przybliżenie codziennej pracy policjanta oraz zachęcenie jak największej liczby osób do służby w naszej formacji.

KPP

W OSP Sobieradz podsumowanie za 2024 rok

Zebranie sprawozdawcze za 2024 rok w jednostce Ochotniczej Straży Pożarnej w Sobieradzu otworzył i powitał gości Prezes Roman Krysiak.

Gośćmi zebrania byli: Dowódca Jednostki Ratowniczo - Gaśniczej PSP w Gryfinie mł. kpt. Tomasz Stefaniak, Komendant Gminny/ Kierownik Gminnego Centrum Zarządzania Kryzysowego Andrzej Wiśniewski i członek Prezydium Zarządu Powiatowego OSP w Gryfinie Andrzej Szczepaniak.

Sprawozdanie z działalności jednostki w roku sprawozdawczym odczytał Naczelnik Mirosław Podolak. W skład jednostki wchodzi 41 strażaków, w tym: 4 honorowych i 6 kobiet. Na stanie jednostki jest 1 średni wóz bojowy. W okresie sprawozdawczym odbyło się 6 posiedzeń Zarządu i 3 inne. Zorganizowano Międzygminne Zawody Sportowo – Pożarnicze, w których OSP Sobieradz zajęła III miejsce. Jednostka uczestniczyła w 43 akcjach ratowniczych, w tym 11 razy w gaszeniu pożarów, 30 razy w likwidacji miejscowych zagrożeń oraz 2 razy z powodu alarmów fałszywych.

W szkoleniach; podstawowym i chemicznym uczestniczyło 2 druhów. Przeprowadzono 2 pogadanki prewencyjne dla dzieci i młodzieży oraz pokazy i ćwiczenia. Strażacy z jednostki uczestniczyli w akcji „Sprzątanie Świata" porządkując teren wokół jeziora, boiska i remizy. Uczestniczyli również w wycieczce do Warszawy, podczas której złożyli wizytę w Pałacu Prezydenckim.

Po przedstawieniu pozostałych

sprawozdań udzielono Zarządowi absolutorium.

W planach na 2025 rok jednostka ma przyjęcie w swoje szeregi co najmniej 2 nowych strażaków oraz zakup 5 kpl. ubrań specjalnych i 5 kpl. mundurów galowych, a także remont odwodnienia przy remizie. Planowane są też szkolenia strażaków ratowników oraz do współpracy z LPR.

Mł.kpt. Tomasz Stefaniak przekazał strażakom podziękowania za ich działalność w 2024 roku oraz za bardzo dobrą współpracę z PSP. Przypomniał o przestrzeganiu zasad bezpiecznego dojazdu i powrotu z akcji. Przekazał informacje na temat planowanych szkoleń.

W imieniu Prezesa Zarządu Powiatowego OSP Pawła Trzaskosia podziękowania dla strażaków oraz bezpiecznego kontynuowania działań przekazał przedstawiciel Prezydium Zarządu Powiatowego OSP Andrzej Szczepaniak.

Komendant Andrzej Wiśniewski podziękował strażakom w imieniu Prezesa Zarządu M-G OSP Zenona Trzepacza. Przekazał informacje na temat działalności wszystkich jednostek OSP z gminy Gryfino. Omówił temat szkoleń i ćwiczeń. Poinformował, że będą zakupy sprzętu z funduszu gminnego oraz dofinansowanie ze środków Urzędu Marszałkowskiego i Komendy Głównej PSP na zakup agregatów prądotwórczych dla jednostek z możliwością udostępniania ich mieszkańcom w zagrożonych sytuacjach. W 2024 roku Gmina Gryfino wydała na jednostki OSP 1.104 tys. zł. Na miesiąc wrzesień 2025 planowana jest organizacja obchodów 80 – lecia jednostek OSP działających na terenie Gminy Gryfino.

A. Szczepaniak

eprasa.pl 393293b8fc

Nowy czytelnik

Gryfińska biblioteka informuje, że właśnie wydała drugi (2!) dyplom dla czytelnika, w ramach akcji Mała książka - wielki człowiek . Wielkie gratulacje dla Ignacego Lewandowskiego i jego rodziców!

Przypominamy, że akcja Mała książka - wielki człowiek wciąż trwa. Zachęcamy do wzięcia udziału! Dzieci urodzone w latach 2019-2021 r., mogę zapisać się do biblioteki, za co otrzymają książkę!

Zapraszamy! *Dost.*

REKLAMA

Wspólnie pracowali i świętowali

W miniony piątek odbyło się spotkanie, które miało na celu integrację międzypokoleniową i propagujące ideę wolontariatu.

Jego pierwszym etapem było sprzątanie Eko Zakątka w Gryfinie przez wolontariuszy ze Szkół Podstawowych nr 1 i nr 2 z Gryfina, Radziszewa oraz Gardna, pod okiem kadry pedagogicznej oraz pracowników Ośrodka Pomocy Społecznej w Gryfinie.

Drugim etapem był kolorowy pochód ulicami miasta wolontariuszy oraz seniorów uczestniczących w zajęciach w Centrum Aktywności i Wolontariatu Seniorów w Nowym Czarnowie.

Zwieńczeniem wydarzenia było wspólne pieczenie kiełbasek przy ognisku w Eko Zakątku. To był udany dzień. *Dost.*

eprasa.pl 393293b8fc

Młodzi recytatorzy w Pałacyku

Aż trzydziestu młodych pasjonatów żywego słowa wzięło udział w miejsko-gminnych eliminacjach Małego Konkursu Recytatorskiego, jaki odbył się w sobotę 29 marca w fili Gryfińskiego Domu Kultury w Pałacyku Pod Lwami.

W Pałacyku spotkali się recytatorzy wytypowani przez placówki oświatowe i kulturalne z terenu gminy Gryfino.

Mały Konkurs Recytatorski przeznaczony był dla uczniów szkół podstawowych. Recytatorzy mieli za zadanie przygotować dwa wiersze lub wiersz i prozę z literatury dziecięcej.

Jury w składzie Monika Frankowicz, Jolanta Berowska i Marian Dworakowski (aktor Teatru Współczesnego w Szczecinie) nie miało łatwego zadania. Po wysłuchaniu prezentacji wszystkich uczestników eliminacji podjęto decyzję, że gminę Gryfino podczas etapu powiatowego reprezentować będą: Pola Patyk, Nina Stankiewicz oraz Zuzanna Woźniakowska.

Wyróżniono: Polę Glińską, Darinę Trubiichuk i Zofię Lendzion. Pola Patyk z pracowni GDK Pałacyk pod Lwami/ instruktorka Violina Janiszewska

Nina Stankiewicz GDK / instruktorka Maria Piznal, Zuzia Woźniakowska SP Żabnica /Instruktorka Ewa Stefańska

Koordynacja wydarzenia Violina Janiszewska

Jurorzy - pedagodzy oraz aktorzy, udzielili młodym recytatorom i ich instruktorom wielu cennych wskazówek do dalszej pracy.

Organizatorem miejsko-gminnych eliminacji Małego Konkursu Recytatorskiego był Gryfiński Dom Kultury. Przegląd koordynowała instruktorka ds. teatru Wioletta Kuriata-Janiszewska.

Eliminacje powiatowe Małego Konkursu Recytatorskiego odbędą się 12 kwietnia w Domu Kultury w Baniach. *Dost.*

eprasa.pl 393293b8fc

DNI GRYFINA 2025

1 maja podczas DNI GRYFINA 2025 wystąpi CLEO!

Znacie ją, lubicie, widzicie i słyszycie wszędzie. Wokalistka, autorka tekstów, malarka, projektantka - artystka wszechstronna. Obdarzona wyjątkowym, energicznym mezzosopranem. Nazywana pierwszą Słowianka Rzeczpospolitej! Uznanie i rozgłos przyniosła jej kompozycja „My Słowianie", którą stworzyła wraz z Donatanem. Ma na koncie pięć albumów i wiele nagród branży muzycznej. Tworzy melodyjne, chwytliwe, popowe numery, które wpadają w ucho i na długo pozostają w pamięci. W swoich utworach przywróciła modę na folk, a w tekstach nieraz podkreślała magię kultury słowiańskiej.

Kolejnym muzykiem, jaki wystąpi podczas 27. edycji DNI GRYFINA będzie HUBERT. Tego oryginalnego artystę młodego pokolenia na scenie gryfińskiej majówki zobaczymy 2 maja.

HUBERT., szczecinianin, tworzy alternatywny odłam rapu, oparty na wyszukanych samplach i wielowymiarowych dźwiękach, przywołując inspiracje takimi artystami jak: J.Cole, Mac Miller, Mac DeMarco czy Pink Floyd.

Wydał pięć albumów: "dzieci śmieci", "pttk", "święty spokój", "wizuale" i najnowszy "kolorowe domy", który został nominowany do nagrody Fryderyki 2025 w kategorii Fonograficzny Debiut Roku.

Najgłośniejsza majówka w regionie zbliża się wielkimi krokami! W dniach 1–3 maja 2025 roku odbędzie się 27. edycja DNI GRYFINA – jednej z największych imprez plenerowych na Pomorzu Zachodnim.

Podczas DNI GRYFINA 2025 wystąpią: CLEO (1 maja), KUBAŃCZYK (1 maja), PATRYCJA MARKOWSKA (2 maja), JARY ODDZIAŁ ZAMKNIĘTY (2 maja), HUBERT. (2 maja), CZEMOO (2 maja).

Główne wydarzenia tradycyjnie zaplanowano na Nabrzeżu Miejskim nad Odrą, gdzie stanie plenerowa scena. W programie znalazły się m.in. koncerty gwiazd polskiej sceny muzycznej, występy lokalnych artystów oraz zawody sportowe. Wstęp wolny!

Organizatorami DNI GRYFINA są Miasto i Gmina Gryfino oraz Gryfiński Dom Kultury.

Dost.

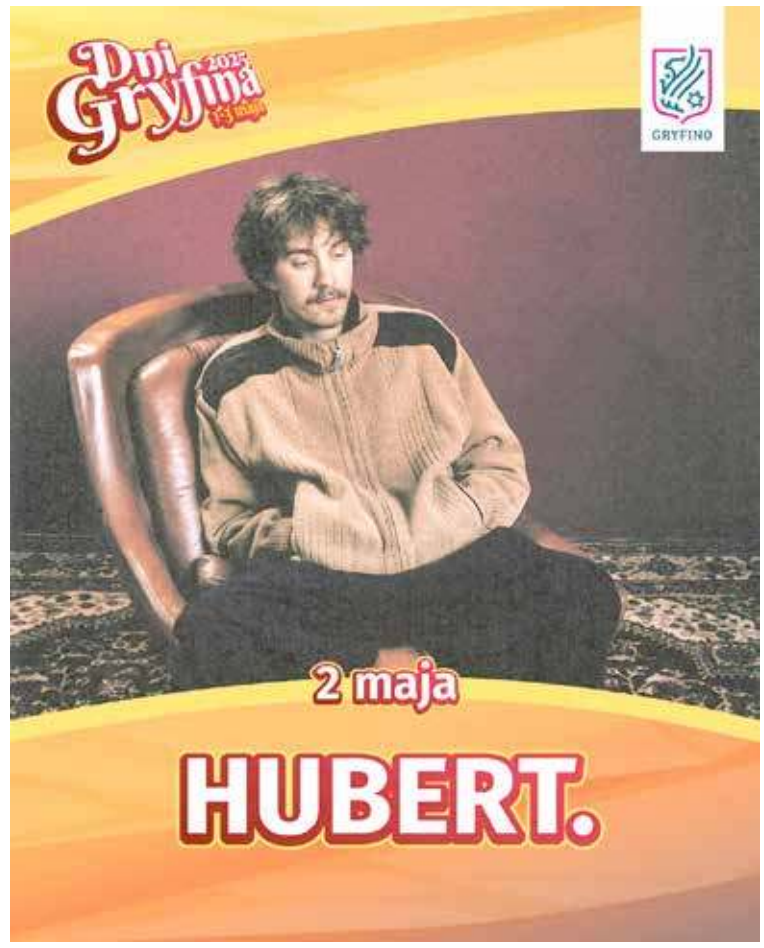

BIEG TRANSGRANICZNY

Poczuj sportowe emocje i weź udział w wyjątkowym wydarzeniu!

Serdecznie zapraszamy do udziału w Biegu Transgranicznym, który odbędzie się w Gryfinie z okazji Święta Konstytucji 3 Maja! To doskonała okazja do promocji biegania, integracji społeczności przygranicznych i aktywnego spędzenia czasu.

3 MAJA 2025 (sobota), Nabrzeże Miejskie w Gryfinie, ul. Energetyków 5

DYSTANSE DO WYBORU:
Półmaraton – 21,097 km (atest)
Bieg na 10 km (atest)
Nordic walking – 10 km

LIMIT CZASU:
Półmaraton – 3 godz.
Bieg na 10 km – 1 godz. 25 min
Nordic walking – 3 godz.

PROGRAM:
2 maja 2025 (piątek)
16:30-19:00 – Biuro zawodów (weryfikacja zawodników)
3 maja 2025 (sobota)
08:30-11:00 – Biuro zawodów (weryfikacja zawodników)
12:00 – Start półmaratonu i nordic walking
12:20 – Start biegu na 10 km
15:30 – Dekoracja zwycięzców

ZGŁOSZENIA I OPŁATY:
Start zapisów: 19 lutego 2025 r.
Formularz zgłoszeniowy: www.gryfinobiega.pl/zapisy/
Opłaty startowe: od 90 zł do 130 zł (w zależności od terminu wpłaty).

NAGRODY:
Pamiątkowe medale dla wszystkich uczestników, którzy ukończą bieg w limicie czasu
Puchary i statuetki dla najlepszych zawodników
40 bonów podarunkowych do rozlosowania na mecie
Wejściówka na Aquapark Laguna dla uczestników!

ORGANIZATOR: Urząd Miasta i Gminy Gryfino, Centrum Sportu i Rekreacji w Gryfinie
PATRONAT HONOROWY: Burmistrz Miasta i Gminy Gryfino
PARTNERZY: Urząd Rejonowy Gartz, Starostwo Powiatowe w Gryfinie
KONTAKT: sport@csir.gryfino.pl
Dyrektor biegu – Jan Podleśny, tel. 601 205 951
Nie czekaj, zapisz się i bądź częścią sportowego święta.

eprasa.pl 393293b8fc

Jak smakuje Pomorze Zachodnie?

Rusza konkurs „Nasze Kulinarne Dziedzictwo – Smaki Regionów"

Pomorze Zachodnie to region, który wciąż odkrywa nowe smaki, aromaty i przepisy. Mieszkańcy województwa będą mieli kolejną okazję, by podzielić się swoimi pomysłami. Rusza jeden z najbardziej znanych kulinarnych konkursów w kraju „Nasze Kulinarne Dziedzictwo – Smaki Regionów". Do 31 lipca 2025 roku jest czas na przesłanie zgłoszenia z opisem przygotowanego specjału.

„Nasze Kulinarne Dziedzictwo – Smaki Regionów" to konkurs z długoletnią tradycją. Głównym jego celem jest gromadzenie wiedzy o oryginalnych regionalnych produktach, wytwarzanych w gospodarstwach i przez lokalnych rzemieślników. Organizatorami konkursu są Polska Izba Produktu Regionalnego i Lokalnego w Warszawie oraz Urzędy Marszałkowskie.

– Co roku jesteśmy miło zaskakiwani przez naszych mieszkańców. Otrzymujemy bowiem kolejne zgłoszenia, które pokazują kulinarne historie i bogactwo smakowe regionu. Liczę, że będzie tak i w tym roku, dlatego serdecznie zapraszam do uczestnictwa w konkursie. To doskonały sposób, by pochwalić się tym, co pyszne, lokalne, a przede wszystkim wytwarzane z wielką pasją – mówi zachodniopomorski marszałek Olgierd Geblewicz.

Konkurs „Nasze Kulinarne Dziedzictwo – Smaki Regionów" ma ugruntowaną pozycję i zdobył miano kompleksowego przedsięwzięcia dokumentującego i promującego regionalne i lokalne produkty żywnościowe. Często zgłoszenie do konkursu jest pierwszym etapem do uzyskania wpisu na Liście Produktów Tradycyjnych Ministra Rolnictwa i Rozwoju Wsi oraz w skali europejskiej do zdobycia takich certyfikatów jak: Chroniona Nazwa Pochodzenia, Chronione Oznaczenie Geograficzne.

W 2024 roku na poziomie regionalnym komisja konkursowa doceniła takie produkty z województwa zachodniopomorskiego jak: szynka pradziadka, miód drahimski wrzosowy, pasztet z dziczyzny, dżem z czerwonej porzeczki, konfitura cebulowa zachodniopomorska, kołacz woliński, szarlotka wolińska, podpiwek z Wyspy Wolin, nalewka z czarnej porzeczki oraz pierogi z wędzonym linem.

Jak będzie smakować Pomorze Zachodnie zależy od zgłoszeń. W konkursie na poziomie wojewódzkim udział może wziąć każdy, kto przedstawi żywnościowy produkt regionalny: surowce lub wyroby, które mogą być przeznaczone do bezpośredniego spożycia. Muszą być one związane z określonym obszarem geograficznym oraz charakteryzować się szczególnymi cechami związanymi z regionem, z którego pochodzą. Ponadto powinny być wytwarzane w małej skali, tradycyjnymi metodami, wywodzić się z kultywowanych zwyczajów oraz powinny być od dawna znane w okolicy.

- Produkty będą oceniane w następujących kategoriach:
- produkty regionalne pochodzenia zwierzęcego,
- produkty regionalne pochodzenia roślinnego,
- napoje regionalne
- i inne produkty regionalne.

Na szczeblu wojewódzkim za przebieg kulinarnych zmagań odpowiada Urząd Marszałkowski Województwa Zachodniopomorskiego oraz Zachodniopomorski Ośrodek Doradztwa Rolniczego w Barzkowicach, który do 31 lipca 2025 roku będzie przyjmował zgłoszenia do konkursu. Formularz zgłoszeniowy i wszystkie potrzebne dane dostępne są na stronach internetowych: wrir.wzp.pl oraz zodr.pl.

Finał wojewódzkiej części konkursu „Nasze Kulinarne Dziedzictwo - Smaki Regionów" odbędzie się

7 września 2025 roku w Ogrodach Przelewice – Zachodniopomorskie Centrum Kultury Obszarów Wiejskich i Edukacji Ekologicznej. Komisja konkursu, po ocenie i degustacji zaprezentowanych podczas finału wojewódzkiego produktów przyzna: po jednej nagrodzie głównej w każdej z kategorii oraz wyróżnienia.

Podczas wojewódzkiego finału przyznawane będą nominacje do

prestiżowej nagrody kulinarnej „Perła". O taką nominację mogą ubiegać się produkty, które otrzymały nagrodę lub wyróżnienie w poprzednich edycjach konkursu. Produkty, które otrzymają „Perłę" reprezentować będą Pomorze Zachodnie podczas ogólnopolskiego finału konkursu, który odbędzie się 26 września 2025 roku podczas Targów „Smaki Regionów" w Poznaniu.

W 2024 r. „Perłą" doceniono pięć produktów z województwa zachodniopomorskiego. To: chleb dębnowski (Aneta i Stanisław Dobropolscy), dargobądzki paprykarz (Marzena Szulińska KGW Dargobądz), miód gryczany (Miody Puszczy Barlineckiej), piwa połczyńskie (Browar Połczyn Zdrój) oraz szynka wędzona wieprzowa (Alicja i Jana Springer). *Dost.*

Piłka nożna

Energetyk rozbił GKS Kołbaskowo

Piłkarze Energetyka w kolejnym meczu klasy okręgowej zmierzyli się na wyjeździe z GKS Kołbaskowo. Nasz zespół nie dał gospodarzom żadnych szans.

Energetyk wygrał 4:0, a łupem bramkowym podzielili się Sękowski, Wiczkowski, Stelmasik i Poherecki. Swoją cegiełkę do wysokiego zwycięstwa dołożył także bramkarz Energetyka. Fabian Olczyk w 65 minucie obronił rzut karny.

Po tej wygranej Energetyk awansował na dziewiątą pozycję. W kolejnym spotkaniu gryfinianie zmierzą się w sobotę o godzinie 16 z Morzyckiem Moryń. Rywale są sąsiadami Energetyka w tabeli. Zajmują dziesiątą pozycję. Liczymy zatem na kolejne trzy punkty.

Bardzo dobrze wypadli także juniorzy Energetyka, którzy w kolejnym meczu wojewódzkiej ligi juniorów pokonali 6:2 Pogoń Barlinek. Bramki dla młodych gryfinian zdobyli: Ulitko (3), Walczak, Grzywaczewski, Adadyński. ***DJ***

eprasa.pl 393293b8fc

Zbyt duża wiara

W prawobrzeżnej części Szczecina 44-letni kierowca, kierując się wyłącznie wskazówkami GPS, wjechał na chodnik i… utknął na schodach!

Na szczęście nikomu nic się nie stało, ale jego portfel ucierpiał – policjanci nałożyli na niego mandat w wysokości 1500 zł. *Dost.*

Szukając wiosny

Zespół Parków Krajobrazowych Województwa Zachodniopomorskiego serdecznie zaprasza na wyjątkowe spacery, podczas których wspólnie odkryjemy pierwsze oznaki wiosny!

Data: 5 kwietnia 2025 r.

Plan wydarzenia:

10:00 – Zbiórka przy Ośrodku Edukacji Przyrodniczej „Szmaragd" (ul. Kopalniana 2)

10:00 – 11:30 – Spotkanie z dendrologiem, dr hab. inż. Grzegorzem Nowakiem, prof. ZUT

Poznamy tajniki drzew i krzewów, ich rolę w ekosystemie oraz pierwsze oznaki wiosny w świecie fauny i flory.

12:00 – 13:30 – Spotkanie z botanikiem, dr hab. Mariolą Wróbel, prof. ZUT

Wspólnie odkryjemy fascynujący świat roślin budzących się do życia po zimowym spoczynku.

Zachęcamy do zabrania notatników i aparatów fotograficznych, by uwiecznić piękno budzącej się przyrody!

Do zobaczenia na wiosennej przygodzie! *Dost.*

1,5% PODATKU

REKLAMA
kontakt.7dnigryfina @gmail.com
tel. 507 213 994

eprasa.pl 393293b8fc

Startuje nowe Czyste Powietrze

Więcej wsparcia, prostsze zasady

31 marca br. o godz. 12.00 ruszył nabór wniosków w nowej odsłonie programu Czyste Powietrze. Dzięki reformie programu ukierunkowano pomoc na osoby szczególnie narażone na ubóstwo energetyczne, uszczelniono zasady dofinansowań, wzmocniono rolę gmin przez powierzenie im roli operatorów. Budżet programu został zasilony 10 mld zł bezzwrotnych dotacji ze środków Funduszu Modernizacyjnego.

Co nowego w programie?

Potwierdzenie standardu energetycznego domu przed i po inwestycji.

Wyższe progi dochodowe uprawniające do podwyższonego i najwyższego dofinansowania.

Najwyższe dofinansowanie uzależnione od dochodów oraz standardu energetycznego budynku.

Racjonalizacja wydatków - maksymalne kwoty dotacji w poszczególnych rodzajach kosztów kwalifikowanych, w tym limity dotacji jednostkowych na m2 powierzchni ocieplenia.

Bezpłatna pomoc operatora - od momentu podjęcia decyzji o inwestycji aż po jej rozliczenie.

Co zrobić, by skorzystać z dotacji?

Zapoznać się z programem Czyste Powietrze:

- na stronie: czystepowietrze.gov.pl
- przez infolinię: 22 340 40 80, pon.-pt., 8:00-16:00 (ogólne informacje na temat programu),
- w Wojewódzkim Funduszu Ochrony Środowiska i Gospodarki Wodnej,
- w punkcie konsultacyjno-informacyjnym w gminie,
- u operatora.

Sprawdź, czy program jest dla Ciebie

Program jest skierowany do osób fizycznych, które są właścicielami lub współwłaścicielami domów jednorodzinnych lub lokali mieszkalnych w budynkach posiadających wyodrębnioną księgę wieczystą. Minimalny okres własności wynosi 3 lata (nie dotyczy to sytuacji spadkowych). Dotacja jest przeznaczona dla budynków, które uzyskały pozwolenie na budowę do 31 grudnia 2020 r. Więcej szczegółów, na podstawie których ocenisz, czy i do którego poziomu dofinansowania się kwalifikujesz, znajdziesz na stronie czystepowietrze.gov.pl.

Progi dochodowe

Dofinansowanie jest dostępne dla osób fizycznych spełniających określone kryteria dochodowe.

Podstawowa dotacja wynosi do 40% kosztów kwalifikowanych netto (bez VAT) i jest dla tych, których roczny dochód nie przekracza 135 000 zł.

Podwyższona dotacja jest do 70% kosztów kwalifikowanych netto (bez VAT) i obowiązuje przy miesięcznym dochodzie do 2 250 zł na osobę lub 3 150 zł w gospodarstwach jednoosobowych. Roczny przychód z tytułu prowadzenia przez wnioskodawcę lub małżonka wnioskodawcy działalności gospodarczej może wynosić maksymalnie czterdziestokrotność minimalnego wynagrodzenia za pracę.

Najwyższe dofinansowanie to nawet 100 proc. kosztów netto inwestycji (bez VAT). Obowiązuje przy średnim miesięcznym dochodzie do 1 300 zł na osobę w gospodarstwach wieloosobowych lub 1 800 zł w gospodarstwie domowym jednoosobowym. Ponadto mogą je otrzymać osoby, które mają ustalone prawo do jednej z czterech form zasiłku - stałego, okresowego, rodzinnego lub specjalnego zasiłku opiekuńczego. Roczny przychód z tytułu prowadzenia przez wnioskodawcę lub małżonka wnioskodawcy działalności gospodarczej może wynosić maksymalnie dwunastokrotność minimalnego wynagrodzenia za pracę.

Dofinansowanie w najwyższym progu przewidziane jest dla osób ubogich energetycznie, czyli dla właścicieli budynków lub lokali, w których zapotrzebowanie na energię użytkową do ogrzewania wynosi powyżej 140 kWh/m2 rocznie.

Przygotuj dokumentację

Przed rozpoczęciem inwestycji należy wykonać obowiązkowy audyt energetyczny wraz z dokumentem potwierdzającym audyt, po jej zakończeniu - świadectwo charakterystyki energetycznej.

Oba dokumenty muszą być sporządzone przez osobę wpisaną do rejestru uprawnionych do wystawiania świadectw (wykaz Ministerstwa Rozwoju i Technologii) i na oba możesz dostać dofinansowanie z Czystego Powietrza – łącznie 1600 zł.

Złóż wniosek o dofinansowanie

Wnioski są składane elektronicznie. Istnieje kilka ścieżek składania wniosków. Obowiązkowo z pomocą operatora, jeśli staramy się o prefinansowanie i najwyższy poziom dofinansowania. Z pomocy operatora można skorzystać opcjonalnie przy podwyższonym poziomie dotacji bez prefinansowania.

W pozostałych przypadkach wnioski składa się: na stronie gov.pl, w urzędzie gminy lub we właściwym Wojewódzkim Funduszu Ochrony Środowiska i Gospodarki Wodnej

Wybierz odpowiednie materiały i urządzenia

Dofinansowanie można otrzymać na:

- wymianę pozaklasowego kotła na paliwo stałe na nowe źródło ciepła
- termomodernizację, w tym: ocieplenie przegród, stolarkę okienną i drzwiową, bramy garażowe, wentylację mechaniczną z odzyskiem ciepła.

Wybierając jako źródło ogrzewania pompę ciepła, kocioł zgazowujący lub na pellet obowiązkowo należy korzystać z tzw. listy ZUM (lista zielonych materiałów i urządzeń). Warto pamiętać, że lista ZUM to bezpłatna pomoc w wyborze urządzeń i materiałów kwalifikujących się do dofinansowania w programie.

Zrealizuj inwestycję

Po otrzymaniu pozytywnej decyzji o dofinansowaniu, można rozpocząć realizację inwestycji. Zakres inwestycji musi być zgodny z audytem energetycznym i potwierdzony fakturami. Podatek od towarów i usług (VAT) nie jest kosztem kwalifikowanym, zatem jego koszt będzie ponosił zawsze beneficjent. W przypadku korzystania z pomocy operatora, to on będzie monitorował cały proces, sprawdzając, czy prace są realizowane zgodnie z wytycznymi.

Złóż dokumenty po zakończeniu inwestycji

Po zakończeniu prac, obowiązkowo beneficjent musi wykonać świadectwo charakterystyki energetycznej, potwierdzające zmniejszenie zapotrzebowania na energię do ogrzewania.

Jak wziąć dotację

Dotacja jest wypłacana przez WFOŚiGW w całości lub w maksymalnie trzech częściach. Po zakończeniu inwestycji i uzyskaniu świadectwa charakterystyki energetycznej, beneficjent składa wniosek o wypłatę dotacji (w całości lub ostatniej transzy).

Możliwe jest prefinansowanie (zaliczka) do 35% kosztów, które można otrzymać w przypadku najwyższego i podwyższonego poziomu dofinansowania. W takim przypadku, beneficjent przedkłada umowy z wykonawcami na realizację inwestycji, a zaliczka jest wypłacana na konto wykonawcy. Przy tej formie jest obowiązkowe wsparcie operatora.

Ostrożnie dobieraj wykonawcę

Przy wyborze firmy realizującej prace w ramach programu Czyste Powietrze warto zachować czujność. Podpisując umowę, upewnij się, że wykonawca posiada odpowiednie doświadczenie, referencje oraz stosuje odpowiednie materiały i urządzenia zgodne z listą ZUM. Unikaj firm, które naciskają na podpisanie umowy na pierwszym spotkaniu lub składają nierealne obietnice. Warto wcześniej sprawdzić opinie innych klientów oraz skonsultować się z operatorem programu lub punktem konsultacyjno-informacyjnym w gminie. Pamiętaj – dobrze dobrany wykonawca to gwarancja solidnie przeprowadzonej inwestycji i skutecznej poprawy efektywności energetycznej Twojego domu.

Szczegółowe informacje o programie są dostępne na stronie: czystepowietrze.gov.pl.

NFOŚiGW

Kącik szachowy

Warto się poświęcić

W dzisiejszym zadaniu prezentujemy schemat matowy, którego nazwa pochodzi od nazwiska znanego XIX-wiecznego szachisty. Mowa o macie Blackburne'a.

Podpowiedzią do dzisiejszego zadania jest opis tego schematu. Mianowicie strona matująca, aby dać mata rozbija strukturę pionową przeciwnika, poświęcając hetmana, a mata dają lekkie figury.

Białe dają mata w trzech posunięciach

Rozwiązanie zadanie na stronie 15

eprasa.pl 393293b8fc

PÓŁ GODZINY Z ROZRYWKĄ

LABIRYNT

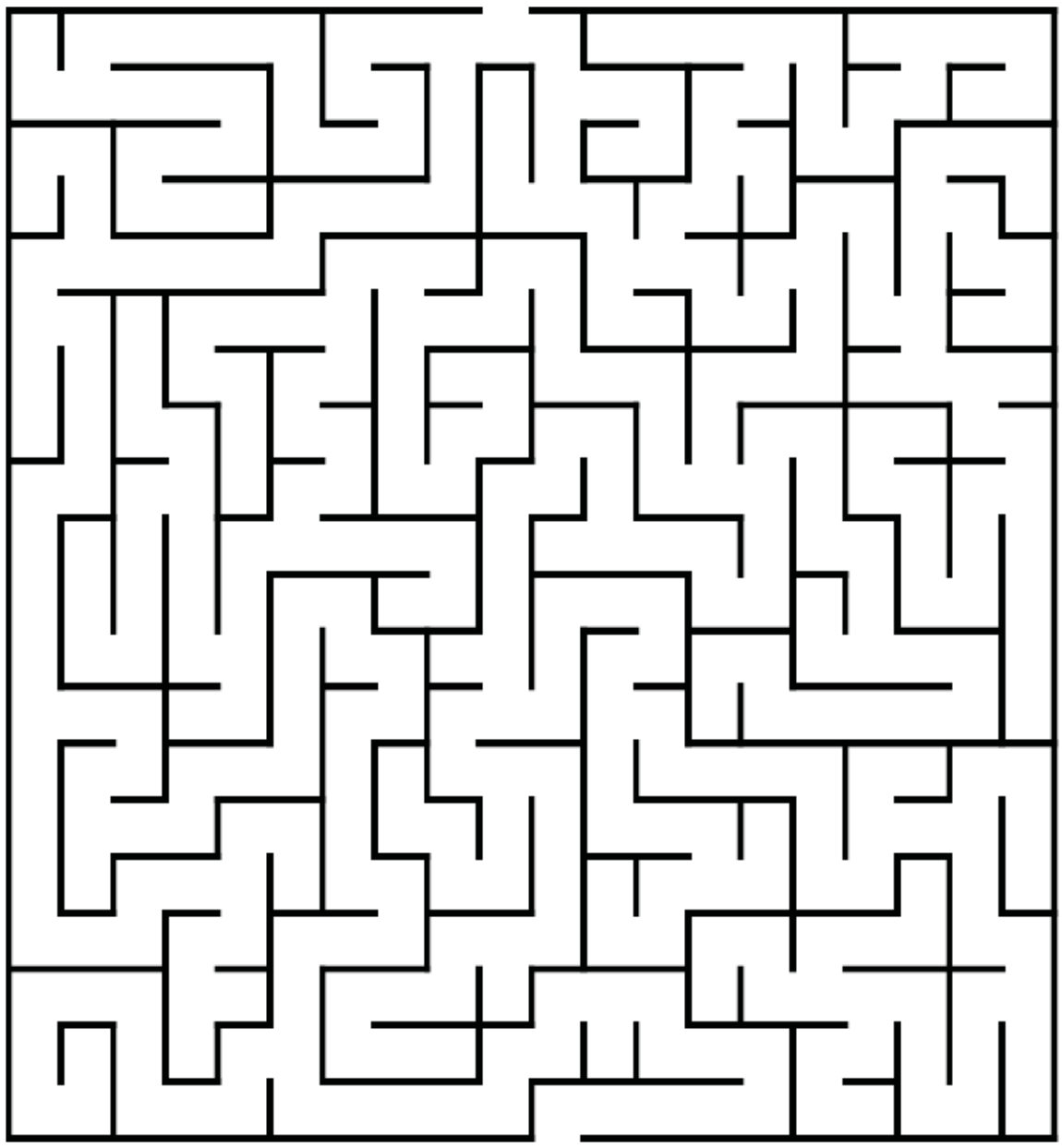

SUDOKU

8				6				
2								9
	3	5	8					
4					6	3		7
9		6	3	5	7		8	2
3		7	4				1	
	9		1			5		
1			5	7	3		9	8
	7	3				1		

Sennik

Sen o PUSTYNI może mieć różne znaczenia, również symboliczne. Oto kilka możliwych interpretacji:

* Samotność i izolacja

Pustynia często symbolizuje poczucie osamotnienia, braku wsparcia lub trudności w relacjach z innymi.

* Trudności i wyzwania

Pustynia to miejsce surowe i nieprzyjazne, dlatego sen o niej może oznaczać życiowe przeszkody, poczucie wypalenia lub brak energii.

* Nowy początek i oczyszczenie

W wielu kulturach pustynia jest miejscem duchowej przemiany. Może oznaczać koniec pewnego etapu i początek czegoś nowego.

* Poczucie zagubienia

Jeśli we śnie błądzisz po pustyni, może to odzwierciedlać niepewność co do przyszłości lub brak jasnej drogi w życiu.

* Brak zasobów i potrzeba odpoczynku

Pustynia może oznaczać uczucie wyczerpania - fizycznego, emocjonalnego lub duchowego. Może to być znak, że warto zwolnić i zadbać o siebie.

Zagadka logiczna

Masz 2 dzbany - pierwszy ma pojemność 3 litry, a drugi 5 litrów.
Musisz odmierzyć dokładnie 4 litry wody.
Jak to zrobisz?

Mini sudoku

2		4	
4			
3		1	4
		2	

Napełnij 5-litrowy dzban do pełna.
Przelej wodę z 5-litrowego dzbana do 3-litrowego, aż ten się napełni.
W 5-litrowym dzbanie pozostaną dokładnie 2 litry wody.
Wylej wodę z 3-litrowego dzbana, a następnie przelej pozostałe 2 litry z 5-litrowego dzbana do 3-litrowego.
Napełnij 5-litrowy dzban ponownie do pełna.
Przelej wodę z 5-litrowego dzbana do 3-litrowego, aż będzie pełny.
W 5-litrowym dzbanie pozostaną dokładnie 4 Litry. Gotowe!

WYKREŚLANKA

R	C	Y	O	J	R	O	T	S	Y	Z	N	A	R	T	G	P	F	Q	Z	T	Ż
I	E	Ł	G	Y	A	K	V	Ę	L	Q	P	I	E	Ó	F	R	S	Z	H	Q	D
T	A	S	R	B	C	Ź	Ł	H	W	O	L	A	O	R	G	E	Z	A	B	S	C
E	U	I	I	A	K	E	E	A	D	A	K	Y	M	Ż	A	Z	M	T	Z	A	Ć
R	Ł	I	N	D	D	M	I	K	M	W	T	O	D	J	A	Y	A	S	S	P	N
M	Ó	Ć	J	L	I	I	O	B	Ó	S	R	O	C	A	P	D	R	Y	Ó	M	V
O	T	Ć	Ż	C	A	M	O	J	U	A	T	P	T	M	B	I	A	T	E	O	B
S	V	O	Y	Ł	I	W	O	W	L	Ł	M	W	Ś	P	L	U	G	R	E	K	T
K	G	K	I	S	Ż	K	O	N	I	U	O	G	O	Ś	M	M	D	A	M	Ą	E
O	L	D	A	D	O	Ź	O	T	S	E	I	H	K	M	Ź	Y	T	Z	Ó	J	O
P	N	R	Ź	P	U	Ś	A	N	O	Ó	C	E	Ą	K	E	V	S	C	L	H	O
Y	Z	I	T	U	Ć	T	O	V	S	G	A	J	S	K	U	F	B	A	P	Ą	V
N	E	C	R	Ł	W	K	S	D	Q	Ó	A	E	F	I	Ę	K	K	O	M	B	I

Słowa do odnalezienia:

asymptota, badyl, czartysta, fuksja, gotowalnia, hemicykl, hołubiec, kombi, kompas, konsumpcja, kłamstwo, moralność, podkomisarz, pokojówka, prezydium, radiowiec, studio, szmaragd, termoskop, tranzystor

eprasa.pl 393293b8fc

Piłka ręczna

Gryfinianie tylko wygrywali

Miniona sobota upłynęła w Gryfinie pod znakiem piłki ręcznej. Najpierw przez kilka godzin weterani obchodzili pamięć ludzi gryfińskiego szczypiorniaka. Potem nasi ligowcy zagrali z Wybrzeżem Gdańsk pewnie wygrywając 37:32.

W ósmym już Memoriale, czyli Międzynarodowym Turnieju Piłki Ręcznej, gryfińscy oldboje zmierzyli się z ekipami z Portugalii i Włoch. I oba pojedynki wygrali. Starsi panowie zaprezentowali całkiem dobrą dyspozycję. Obecni nasi ligowcy mogliby się od swoich starszych kolegów sporo nauczyć. Oczywiście mamy na myśli przede wszystkim technikę, której mimo upływu wieku, się nie zapomina.

Potem przyszła pora na ligową rywalizację. Do Gryfina przyjechało Wybrzeże Gdańsk. Przed laty to była najsilniejsza drużyna w Polsce. Ale to było jeszcze w latach 80-tych. Obecnie Wybrzeże rywalizuje na trzecim poziomie rozgrywkowym i jest typowym średniakiem.

KPR nie był jednak w tym meczu faworytem. Nasza drużyna od dawna jest daleka od formy. Ale w sobotę to gryfinianie dyktowali warunki na parkiecie. KPR prowadził niemal przez całe spotkanie. Rywale tylko raz doprowadzili do remisu. W 5 minucie na tablicy wyników był remis 2:2. Potem w pierwszej odsłonie KPR systematycznie powiększało przewagę. Na przerwę nasz zespół schodził prowadząc różnicą sześciu bramek (21:15).

Po zmianie stron gdańszczanie zaczęli odrabiać straty, dwukrotnie zbliżyli się na odległość dwóch bramek (26:24 i 30:28 w 49 minucie). Ostatnie dziesięć minut ponownie należało jednak do naszej drużyny, która ostatecznie wygrała 37:32.

Najwięcej bramek dla naszej drużyny zdobyli Witkowski 7, Gackowski, Terczyński, Gemborys i Łukaszewicz – po 5.

W kolejnym spotkaniu KPR zmierzy się w niedzielę w wyjazdowym spotkaniu z SMS Kwidzyn. DJ

I LIGA MĘŻCZYZN GRUPA A - WYNIKI

Msc	Nazwa drużyny	M	Zw	P	Rw	Rp	Zd	St	Zd-St	P_Zd	P_St
1.	Aqua-Instal Jeziorak Iława	21	19	2	1	0	745	620	125	56	7
2.	MKS BODEGA Grudziądz	21	18	3	0	0	691	583	108	54	9
3.	Warmia Energa Olsztyn	20	17	3	0	0	710	574	136	51	9
4.	SMS ZPRP Kwidzyn	21	13	8	1	0	729	667	62	38	25
5.	UKS Jedynka KODO Morąg	20	12	8	1	2	667	576	91	37	23
6.	SMS ZPRP II Płock	20	12	8	0	1	662	599	63	37	23
7.	KS Tytani Wejherowo	21	12	9	1	0	644	628	16	35	28
8.	SKF KPR Sparta Oborniki	20	11	9	1	0	649	646	3	32	28
9.	Port Service Wybrzeże I Gdańsk	21	10	11	1	0	688	714	-26	29	34
10.	PGE KPR Gryfino	21	7	14	0	1	676	718	-42	22	41
11.	Sambor Latocha Agropom Tczew	20	4	16	1	2	501	608	-107	13	47
12.	USAR Kwidzyn	21	3	18	0	1	517	709	-192	10	53
13.	Abramczyk AZS UKW Bydgoszcz	21	3	18	0	0	559	666	-107	9	54
14.	KS Szczypiorniak Olsztyn	20	3	17	0	0	491	621	-130	9	51

Kącik szachowy

Rozwiązanie zadania ze strony 13

1. Hh4 (białe grożą matem na h7)

1. …… h5 (czarne próbują zagrodzić drogę białego hetmana do pola h7)

2. H:h5 (białe ponownie grożą matem na h7)

2. …… g:h5 (czarne biją agresywnego hetmana, ale mają już rozbitą strukturę pionkową wokół króla)

3. Gh7#

7 DNI GRYFINA

ADRES REDAKCJI: ul. Szczecińska 19, Dom Rzemiosła, I p. , 74-101 Gryfino
TEL. 507 213 944
E-MAIL: rkwapisz.7dnigryfina@gmail.com, WWW: 7dnigryfina.pl
WYDAWNICTWO: MarMedia sp. z o.o.

Redakcja nie zwraca materiałów niezamówionych, nie odpowiada za treść ogłoszeń, listów oraz zastrzega sobie prawo do adiustacji i zmiany tytułów. Listy anonimowe nie są rozpatrywane, dane nadawcy można zastrzec do wiadomości redakcji

Jeśli byłeś świadkiem ciekawego wydarzenia...
Zadzwoń lub napisz!
kontakt.7dnigryfina@gmail.com
nr do interwencji 507 213 944

Nowe 7 Dni Gryfina

REDAKTOR NACZELNY: Ryszard Kwapisz
DYREKTOR WYDAWNICZY: Piotr Słomski
ZESPÓŁ: Monika Dudkiewicz, Tamara Szymańska, Andrzej Szczepaniak, Anna Pietras, Dariusz Jachno,
SKŁAD: Tomasz Tracz

OGŁOSZENIA DROBNE

91 40 45 014

kontakt.7dnigryfina@gmail.com

Możliwość edycji na terenie powiatu: goleniowskiego, łobeskiego, stargardzkiego

NIERUCHOMOŚCI

- Sprzedam garaż na ul. Targowej własnościowy. Tel. 781 747 903
- Sprzedam działkę ogrodową na Woj. Polskiego. 781 747 903
- Posiadam do wynajęcia mieszkanie 2-pokojowe, umeblowane, II piętro. Umowa okazjonalna. Tel. 537 747 314
- Wynajmę pokój jednoosobowy w Gryfinie. Tel. 881 772 488
- Do wynajęcia mieszkanie w domu jednorodzinnym, umeblowane, osobne wejście, Daleszewo. Tel. 669 941 211
- Sprzedam działkę ogrodową nr I/67 ROD „Zielone Tarasy" ul. A. Krajowej, altana murowana, piwnica, woda, prąd. Tel. 723 074 278
- Wynajmę os. Południe, 45 m^2, 2 pokoje, umeblowane. Tel. 732 855 373
- Sprzedam mieszkanie 2 pokojowe, 42,20 m^2 w Gryfinie na GT. Tel. 78 48 94 185
- Wynajmę mieszkanie 39 m^2, ul. Piastów. Wynajem okazjonalny. Tel. 732 855 373
- Sprzedam dom jednorodzinny - Żórawie, o pow. 168 m^2, działka 2500 m2. Tel. 798 11 99 73
- Posiadam pokój do wynajęcia w Gryfinie os. Południe. Tel. 518 737 143
- Do wynajęcia mieszkanie 2 pokoje, Gryfino. Tel. 693 419 392
- Mieszkowice - działka pod zabudowę 70 ar. Tel. 601 707 573

ROLNICTWO

- Szkółka w Karsku koło Nowogardu poleca drzewa owocowe i ozdobne w pojemnikach, tuja szmaragd, wys. 0,5 – 3 m. Tel. 606 106 142
- Sprzedam kaczki francuskie. Tel. 732 855 373
- Sprzedam bardzo tanio owce. Tel. 606 627 718
- Sprzedam pasiekę, 25 rodzin, ule wielkopolskie, korpusowe, 10 ramek. Tel. 606 627 718
- Sprzedam owijarkę do sianokiszonki Strumy oraz silos na ziarno Michał. Tel. 606 627 718

MOTORYZACJA

- Sprzedam samochód osobowy Audi A8. Tel. 669 416 230
- Sprzedam samochód CITROEN PICASSO, rok 2009 grudzień drugi właściciel. Cena do uzgodnienia. Tel. 669 487 465
- Sprzedam samochód Toyota Corolla, 2013 r. Tel. 505 067 297
- Sprzedam Mercedes Benz E220D W213, rok prod. 2018, przebieg 36800 km. Cena do uzgodnienia. Tel. 601 58 58 48

PRACA

- Zatrudnię kierowcę C + E, praca na miejscu. Tel. 605 420 767
- Opiekun osoby starszej zaopiekuje się seniorem. Tel. 603 583 335
- Składam szafy, garderoby „IKEA". Tel. 665 18 44 88
- Firma transportowa Lucas z siedzibą koło Płot zatrudni kierowców C+E w ruchu międzynarodowym na ciągniki siodłowe z naczepą firanką, system 2/1 lub inny. Oferujemy kierunki zachodniej Europy oraz kraje Skandynawii. Atrakcyjne wynagrodzenie, składki rozliczane wg zachodnich stawek godzinowych, wyjazdy z Płot. Tel. 508 269 905

INNE

- Sprzedam suporex, cegła kratówka, dwuteownik 14. Tel. 502 346 614
- Kupię suczkę owczarek niemiecki, dużego wzrostu, może być bez rodowodu, wiek do roku. Tel. 724 049 451
- Kupię cegłę rozbiórkową czerwoną z odbiorem własnym. Tel. 603 599 614
- Sprzedam sadzarkę i redełkę do ziemniaków, obsypnik kopców, wóz konny, bitkę lekką, silnik elektryczny 10 KW i krajzegę. Tel. 606 576 417
- Przyjmę reklamę. Tel. 608 486 307
- Niedrogo sprzedam wypoczynek. Tel. 608 486 307
- Kupię przyczepę kampingową bez papierów tel. 609 514 730
- Sprzedam rower damkę. Tel. 781 747 903
- Sprzedam działkę RODO 400 m^2, prąd, woda, murowana altana do remontu, ładnie położona przy ul. A. Krajowej. Tel. 793 818 827
- Sprzedam 2 kurtki męskie, skórzana i kożuch z PRL. Rozmiar 172. Tel. 601 707 573

REKLAMA

KUPIĘ KAŻDE
AUTO za gotówkę
665 708 544

eprasa.pl 393293b8fc

Młodzieżowe zmagania

W sobotę, 29 marca w Gryfinie odbyły się eliminacje powiatowe 51. Ogólnopolskiego Młodzieżowego Turnieju Turystyczno-Krajoznawczego.

Wydarzenie zostało zorganizowane przez Oddział Zachodniopomorski PTTK w Szczecinie oraz Gryfiński Dom Kultury.

Wystartowały zespoły z Zespołu Szkolno-Przedszkolnego Szkoła Podstawowa w Cedyni i Koła Turystyczno-Krajoznawczego w Cedyni (op. Justyna Kozakiewicz), Szkoły Podstawowej nr 2 w Chojnie i Uczniowskiego Klubu Sportowego „Traperzy" w Chojnie (op. Monika Szarejko), Szkoły Podstawowej nr 2 w Gryfinie (op. Małgorzata Drążyk i Patrycja Markowska) oraz z Gryfińskiego Domu Kultury (op. Kamilla Szabałkin).

Turniej rozpoczął się od pisemnych testów indywidualnych sprawdzających wiedzę:

- krajoznawczą (powiat gryfiński, województwo zachodniopomorskie, warmińsko-mazurskie i Polska),
- z przepisów ruchu drogowego,
- z pierwszej pomocy przedmedycznej,
- z topografii oraz historii turystyki i odznak PTTK.

Następnie trzyosobowe zespoły brały udział w imprezie na orientację.

W kategorii szkół podstawowych

- I miejsce zajął zespół ze Szkoły Podstawowej nr 2 w Chojnie w składzie: Małgorzata Cywińska, Wiktoria Kapral-Tytyn i Klaudia Walmus
- II miejsce Gryfiński Dom Kultury, drużyna w składzie: Franciszka Bartosiewicz, Pola Bakiewicz i Lidia Martinka
- III miejsce Szkoła Podstawowa nr 2 w Chojnie w składzie: Martyna Pasek, Aleksander Sawicki i Aleksandra Dziuban.

Najwięcej punktów z testów zdobyła Lidia Martinka z Gryfińskiego Domu Kultury (op. Kamilla Szabałkin) oraz Małgorzata Cywińska ze Szkoły Podstawowej nr 2 w Chojnie (op. Monika Szarejko).

Nad sprawnym przebiegiem turnieju i sprawdzaniem testów czuwało jury pod przewodnictwem Tomasza Paszka, prezesa Oddziału Zachodniopomorskiego PTTK w Szczecinie.

Najlepsze zespoły wezmą udział w eliminacjach wojewódzkich, które odbędą się 26 kwietnia w Szczecinie.

Upominki dla uczestników zostały ufundowane przez Urząd Miasta i Gminy Gryfino.

Impreza została dofinansowana przez sponsora wydarzenia – PGE Górnictwo i Energetyka Konwencjonalna S.A. *dost.*

Miejsce I Szkoła Podstawowa nr 2 w Chojnie

Miejsce II Gyfiński Dom Kultury

Najlepiej napisany test Małgorzata Cywińska

III miejsce Szkoła Podstawowa nr 2 w Chojnie

eprasa.pl 393293b8fc