CENA 4,40 zł W TYM 5% VAT

Tygodnik Prudnicki

3 KWIETNIA 2024 ROKU INDEKS 327816 ISSN 1231–904 X

NUMER 14 (1728) ROK XXXIV ISTNIEJE OD 1990 ROKU

OazaSnu.pl
Materace • Łóżka • Kołdry • Pościele • Poduszki

Prudnik Rynek 25 | tel. 692 055 165 | www.oazasnu.pl
REKLAMA

OTO ZWYCIĘZCY SONDY ▶ str.3

WYBORY 2024

Wybierz mądrze

Wybory samorządowe odbędą się **7 kwietnia**

ANDRZEJ DEREŃ

Katarzyna CZOCHARA

MATERIAŁ WYBORCZY KW PRAWO I SPRAWIEDLIWOŚĆ
PiS
KANDYDATKA NA
BURMISTRZA PRUDNIKA

ISSN 1231-904X
14
9 771231 904016

Znajdź nas na Facebooku
http://facebook.pl/Tygodnik.Prudnicki

OUTLET
tanie płytki dostępne od ręki
DAM-BUD
Damian Suszczyński
Prudnik, ul. Prężyńska 19
tel. 77 552 09 20
pon-pt 7-17, sob 8-14

Suszczyńscy
TWÓJ DOM
CENTRUM BUDOWLANE
MAPEI PROMOCJA
ULTRAPLAN TERMO
masa samopoziomująca
NIVOPLAN PLUS
zaprawa wyrównująca
PLANISEAL 88
zaprawa uszczelniająca

Prudnik, ul. Prężyńska 17 | pn-pt 7-17, sob 8-13 | 77 436 22 33 | twojdom@interia.eu
REKLAMA

Hurtownia Budowlana
Zbigniew Kęsek
Prudnik, Aleja Miła 6
tel. 77 406 71 34
10 000 m²
PŁYTEK CERAMICZNYCH DOSTĘPNYCH OD RĘKI
NAJLEPSZE CENY!

psb MRÓWKA PRUDNIK

kosiarki spalinowe, elektryczne od 254,00zł
ul. Powstańców Śl.2-4, tel. 77 406 72 78 ,market @merkury.opole.pl

KASY FISKALNE ONLINE

ZAPEWNIAMY AUTORYZOWANY SERWIS
Radosław Jagielski
Prudnik, ul. Chopina 4
77 436 35 71, 602 122 354
www.solidnekasyfiskalne.pl
REKLAMA

eprasa.pl 399948e1d5

TO JUŻ W NAJBLIŻSZĄ SOBOTĘ

Kibicuj na mistrzostwach Polski w Prudniku!

Prudnicki Las, po raz szósty powita miłośników nordic walking

ANDRZEJ DEREŃ

Podejście na Świętą Górę

Szósta edycja Otwartych Górskich Mistrzostw Polski Nordic Walking w Półmaratonie oraz Rajdu Górskiego Nordic Walking o Puchar Burmistrza Prudnika, przyciągnęła w tym roku rekordową ilość startujących (ponad 300 osób!). Ale to nie wszystko. Prudnickie zawody mogą pochwalić się rekordem na miarę Europy, a może nawet i świata, ponieważ jeszcze żadne zawody nordic walking nie zanotowały ponad 200. startujących na dystansie półmaratonu (212 zapisanych i opłaconych).

Członkowie Stowarzyszenia Wesoły Borsuk Team, dokładają wszelkich starań, by prudnickie zawody przyciągały kolejnych, nowych zawodników.

Po raz kolejny zawody są współfinansowane ze środków budżetu Gminy Prudnik - zadanie publiczne pod tytułem: Upowszechnianie i organizacja imprez sportowych w nordic walking. Start o godz. 10.00 pod Kozią Górą w Prudniku - Lesie (z) ■

REKLAMA

eprasa.pl 399948e1d5

RADA POWIATU

OKRĘG PRUDNIK

KWW Platforma
PL2050
Ludowcy
Lewica
Powiatu Prudnickiego

1 Radosław ROSZKOWSKI

mgr ekonomii, starosta prudnicki, prezes Euroregionu Pradziad, specjalista funduszy UE

2 Adrianna BENROTH

mgr pedagogiki specjalnej, licencjat pielęgniarstwa, nauczyciel i dyrektor Zespołu Szkół Medycznych w Prudniku,

3 Joanna KORZENIOWSKA

pedagog, animatorka kultury i współpracy polsko-czeskiej POK, szefowa sztabu Wielkiej Orkiestry Świątecznej Pomocy

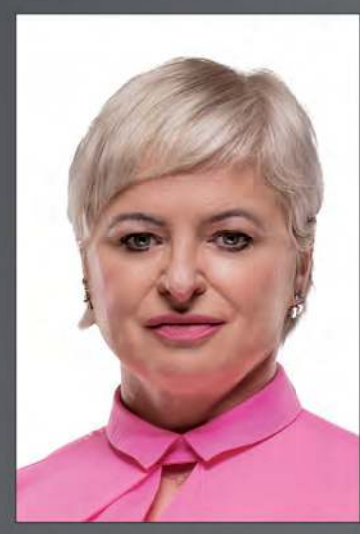

4 Renata FRANKE

lekarz specjalista chorób wewnętrznych i płuc, pracuje w PCM, gdzie zainicjowała utworzenie Centrum Diagnostyki i Leczenia Chorób Układu Oddechowego

5 Czesław DUMKIEWICZ

mgr historii, były wiceburmistrz Prudnika i członek Zarządu Powiatu, nauczyciel ILO, ZSR i PSP w Moszczance

6 Janusz STOLARCZYK

lektor i tłumacz przysięgły j.hiszpańskiego i niemieckiego, nauczyciel, przewodnik i tłumacz w Muzeum Ziemi Prudnickiej

7 Wiktoria HADRYŚ

mgr wczesnego wspomagania rozwoju dziecka, nauczyciel przedszkola, komendantka Hufca ZHP w Nysie

8 Mariusz WICHEREK

sołtys Szybowic, kierownik WDK w Szybowicach, przedsiębiorca, b.radny Rady Miejskiej dwóch kadencji

9 Daniel URBAŃSKI

kierownik Działu Technicznego w Moszna Zamek, członek Stowarzyszenia „Tigers"Prudnik, uprawiał siatkówkę

10 Janusz BAZYDŁO

mgr Wychowania Technicznego z Informatyką, dyrektor Państwowej Szkoły Podstawowej nr 4 w Prudniku, a wcześniej Gimnazjum nr 2

POWIAT PRUDNICKI ATRAKCYJNY DLA MŁODZIEŻY I WSZYSTKICH MIESZKAŃCÓW!

- DOBRZE PŁATNE MIEJSCA PRACY DLA PRUDNICZAN; WŚPÓŁPRACA Z GMINAMI W AKTYWNYM POZYSKIWANIU INWESTORÓW; WSPARCIE DLA ISTNIEJACYCH FIRM; ZAGOSPODAROWANIE „FROTEXU" I ZAMKU W ŁĄCE PRUDNICKIEJ, STARANIA OPOZYSKANIE RZĄDOWEJ INWESTYCJI STRATEGICZNEJ, KTÓRA NAKRĘCI KONIUNKTÓRĘ, WSPARCIE GMIN W ROZWOJU BUDOWY MIESZKAŃ
- NOWOCZESNE SZPITALE POWIATOWE W PRUDNIKU I BIAŁEJ, Z ODDANĄ KADRĄ SPECJALISTÓW ORAZ ROSNĄCĄ OFERTĄ USŁUG MEDYCZNYCH, ROZWÓJ ODDZIAŁU PEDIATRII, STWORZENIE CENRTUM GERIATRYCZNEGO 75+, URUCHOMIENIE HOSPICJUM W BIAŁEJ
- DOBRZE WYPOSARZONE, SKUTECZNE SŁUŻBY STRAŻY POŻARNEJ, POLICJI
- DOSTOSOWANA DO POTRZEB RYNKU PRACY SZKOŁA, Z ROZWINIĘTĄ NOWOCZESNA BAZĄ TECHNICZNĄ, EDUKACYJNĄ I SPORTOWĄ (NP. LODOWISKO), KONTYNUACJA DZIAŁAŃ NA RZECZ UTWORZENIA FILII UCZELNI WYŻSZEJ
- REMONTY DRÓG NA OBSZARACH WIEJSKICH; BUDOWA ŚCIEŻEK ROWEROWYCH, SKOMUNIKOWANIE Z AUTOSTRADĄ A4, ROZWÓJ SIECI POŁACZEŃ AUTOBUSOWYCH (DOGODNE POŁACZENIA DLA UCZNIÓW I PRACOWNIKÓW), KOLEJOWYCH (ODNOWIONE LINIE KOLEJOWE DO KRAPKOWIC I GŁUBCZYC), ELEKTRYFIKACJA MAGISTRALI PODSUDECKIEJ, REMONT DWORCA PKP, WSPARCIE DLA BUDOWY ZBIORNIKA W PIORUNKOWICACH ORAZ OBWODNIC PRUDNIKA (ZACHODNIEJ) I GŁOGOWKA (W CIĄGU DROGI KRAJOWEJ)
- NOWATORSKA KONCEPCJA WSPÓŁPRACY ROLNIKÓW ZIEMI PRUDNICKIEJ Z FIRMAMI PRZETWÓRCZYMI, UCZELNIAMI, SAMORZĄDAMI TERYTORIALNYMI – KLASTER ROLNY - NOWE RYNKI ZBYTU
- STWORZENIE KLASTRA ENERGII I SPÓŁDZIELNI ENERGETYCZEJ, CELEM ZAPEWNIENIA SAMOWYSTARCZALNOŚĆI TERENU POWIATU I OTWARCIA NOWYCH MOŻLIWOŚCI DLA INWESTORÓW
- WSPARCIE OSÓB NIEPEŁNOSPRAWNYCH POPRZEZ: UTWORZENIE ZAKŁADU AKTYWNOŚCI ZAWODOWEJ, ZWIĘKSZENIE PROGRAMU ASYSTENTÓW I DOTACJI ZPFRON, DOSTOSOWANIE KOLEJNYCH OBIEKTÓW, WSPARCIE ROZWOJU WARSZTATÓW TERAPII ZAWODOWEJ, DBAŁOŚĆ O RODZINY ZASTĘPCZE
- WSPARCIE DLA ROZWOJU SPORTU, TURYSTYKI, KULTURY, ZWIĘKSZENIE KWOT DOTACJI I STYPENDIÓW, WSPÓŁPRACA Z ORGANIZACJAMI POZARZĄDOWYMI , NP. UNIWERSYTETAMI III WIEKU, WĘDKARZAMI, ZWIĄZKIEM EMERYTÓW
- DBAŁOŚĆ O DZIEDZICTWO KULTUROWE, POWOŁANIE POWIATOWEGO KONSERWATORA ZABYTKÓW, KOLEJNE PUBLIKACJE KSIĄŻKOWE, POWIATOWA IZBA PAMIĘCI
- PARTYCYPACJA SPOŁECZNA W DECYZJACH POWIATU, POPRZEZ NOWOPOWOŁANE RADY: MŁODZIEŻOWĄ I SENIORÓW ORAZ RADĘ BIZNESU
- BARDZO AKTYWNE POZYSKIWANIE PIENIĘDZY UNIJNYCH I RZĄDOWYCH; STWORZENIE SIECI WSPÓŁPRACY MIĘDZYNARODOWEJ DO REALIZACJI PROJEKTÓW

finansowanie przez KWW Platforma Pl2050 Ludowcy Lewica Powiatu Prudnickiego

eprasa.pl 399948e1d5

Leszek Czereba

Twój kandydat na Burmistrza Prudnika

Finansowane przez

KWW Platforma PL2050
Ludowcy Lewica Powiatu Prudnickiego

KANDYDACI DO RADY MIEJSKIEJ W PRUDNIKU

OKRĘG NR 1

1 Łukasz KARPOWICZ
2 Grażyna HOŁDA
3 Wiesław KOPTERSKI
4 Piotr BĄK
5 Justyna KOWALSKA
6 Kamila JAMIOŁ
7 Joanna ŁABUZ
8 Wiesław ZAWIŚLAK

OKRĘG NR 2

1 Leszek CZEREBA
2 Agnieszka OBRZUT
3 Maciej STASZEWSKI
4 Antoni WĘGLARZ
5 Aurelia ŻARSKA
6 Marek BIEŃ
7 Larysa ZAMORSKA

OKRĘG NR 3

1 Zygmunt TROJNIAK
2 Radosław NOSIDLAK
3 Renata HEDA
4 Grażyna JUSZCZYK
5 Katarzyna ADAMCZYK
6 Marcin GIZA
7 Tomasz MICHALAK

OKRĘG NR 4
(OBSZARY WIEJSKIE)

1 Eugeniusz KURPIEL
2 Maciej JANISZ
3 Aneta SAMOTUS
4 Teresa BARAŃSKA-MIŚTAL
5 Justyna PUKAŁA
6 Emilia BUŃKO
7 Szymon SZTONYK

eprasa.pl 399948e1d5

eprasa.pl 399948e1d5

DRUŻYNA POROZUMIENIA DO RADY MIEJSKIEJ W PRUDNIKU

Materiał wyborczy KWW Grzegorza Zawiślaka - PS

OKRĘG NR 1

1. Paweł LICZNAR
2. Ryszard CZECZEL
3. Agnieszka LENKOWSKA
4. Sylwia MIKOŁAJÓW
5. Jan ZAPAŁA
6. Agnieszka PORĘBSKA
7. Anna RARÓG
8. Marcel ISALSKI

OKRĘG NR 2

1. Witold RYGOROWICZ
2. Marek DOSKOCZ
3. Arkadiusz ZACZYŃSKI
4. Agnieszka KUFEL
5. Sabina SPYCHALSKA
6. Paulina SZÓSTKA
7. Rafał PETRYKANIN

OKRĘG NR 3

1. Edward MAZUR
2. Urszula RZEPIELA
3. Katarzyna ROŻEK
4. Przemysław JAMIOŁ
5. Aleksandra MIĘCZAKOWSKA
6. Lucyna SZÓSTKA
7. Antoni ZADROŻNY

OKRĘG NR 4

1. Grzegorz ZAWIŚLAK
2. Rafał BOLIBRZUCH
3. Andrzej GAJEWSKI
4. Dorota BEDRYJ
5. Monika KMUK
6. Agnieszka STOKŁOSA
7. Jarosław GERCZAK

KWW GRZEGORZA ZAWIŚLAKA
POROZUMIENIE SAMORZĄDOWE

eprasa.pl 399948e1d5

KWW Platforma PL2050 Ludowcy Lewica
Powiatu Prudnickiego

RADA POWIATU

GMINY: BIAŁA, LUBRZA

OKRĘG 3

1 Monika KOZACZEK

mgr ekonomii, kierownik Powiatowego Biura Doradztwa Rolniczego w Prudniku, oddziału OODR w Łosiowie

2 Antoni SOKOŁOWSKI

diagnosta, rzeczoznawca sądowy, emeryt, radny Powiatu Prudnickiego, obecny wiceprzewodniczący Rady Powiatu

3 Elżbieta SZWADOWSKA

mgr inż. rolnictwa, nauczyciel w ZSR w Prudniku, radna Gminy Lubrza

4 Mieczysław KRAS

emeryt, sołtys wsi Prężynka, naczelnik OSP Prężynka

5 Marek ZABIEGAŁA

mgr ekonomii, sportowiec, trenuje sztuki walki, posiada tytuł trenera karate I klasy

6 Waldemar JANOCHA

technik geodeta, emeryt, długoletni pracownik starostwa powiatowego

7 Teresa TARACH

wraz z mężem prowadzi gospodarstwo rolne, prezes Samodzielnego Koła Gospodyń Wiejskich w Chrzelicach

Główne cele kandydatów do Rady Powiatu prudnickiego

- WSPIERANIE ROLNIKÓW W SŁUSZNYCH SPRAWACH.
- Popieranie inicjatywy tworzenia KLASTRA zrzeszającego producentów rolnych z naszego powiatu.
- Poprawa JAKOŚCI DRÓG POWIATOWYCH
- Pozyskiwanie ŚRODKÓW FINANSOWYCH w celu rozbudowy oddziałów SZPITALI W BIAŁEJ i Prudniku, wspierać ich rozwój w każdej dziedzinie
- Wspieranie powstającego HOSPICJUM przy budynku szpitala w Białej
- POZYSKANIE INWESTORA gwarantującego zatrudnienie dużej liczbie mieszkańców ale z wynagrodzeniem przekraczającym najniższą krajową

finansowane przez KWW Platforma PL2050 Ludowcy Lewica Powiatu Prudnickiego

eprasa.pl 399948e1d5

Od 17 lat nie było burmistrza z Prudnika

Rozmowa z kandydatem na burmistrza Leszkiem Czerebą

Co skłoniło Pana do kandydowania w wyborach samorządowych na urząd burmistrza Prudnika?

Od kilku lat obserwuję co dzieje się w Prudniku, a raczej powinienem powiedzieć, że dzieje się bardzo mało. Prudnik, z roku na rok, staje się miastem coraz mniej atrakcyjnym i to pod każdym względem. Istotnym jest również fakt, że od 17 lat nie było burmistrza z Prudnika. Przemierzając każdego dnia ulice miasta mam inną optykę niż obecny włodarz, na to co się dookoła dzieje.

Jestem rodowitym prudniczaninem. Tutaj się wychowałem, uczęszczałem do szkoły, najpierw podstawowej, potem średniej i tutaj mieszkam. W Prudniku wychowali się moi synowie i tutaj również uczęszczali do szkoły. Z miastem byłem również związany zawodowo. Przez 21 lat pełniłem służbę w ówczesnym areszcie śledczym. Po przeszło 30 latach służby w Służbie Więziennej, przeszedłem na zaopatrzenie emerytalne. Ostatnim stanowiskiem służbowym jakie zajmowałem to, stanowisko dyrektora okręgowego Służby Więziennej w Opolu. Uważam, że moje doświadczenie, zarówno zawodowe jak i życiowe, mógłbym wykorzystać piastując funkcję burmistrza.

Dostrzegam potrzebę wielopłaszczyznowego odbicia się od dna całej gminy, w sferze gospodarczej, mieszkaniowej, edukacyjnej i społecznej.

Ponadto otrzymałem poparcie ugrupowań politycznych, które tworzą dzisiaj większość rządzącą. Tworzymy Komitet Wyborczy Wyborców Platforma PL2050 Ludowcy Lewica Powiatu Prudnickiego, burmistrz z takim poparciem będzie miał dużo łatwiej w staraniach o rządowe pieniądze czy inwestycje.

Która z tych, jak Pan to ujął, płaszczyzn, jest Pana zdaniem najważniejsza?

Myślę, że wszystkie ponieważ, wszystkie są ze sobą ściśle powiązane. Uważam, że największym wyzwaniem jest zatrzymanie odpływu młodych ludzi z terenu naszej gminy. Utworzenie nowych, dobrze płatnych miejsc pracy może nie wystarczyć do rozwiązania problemu emigracji młodych osób. Trzeba dać im mieszkania, a dla dzieci miejsca w żłobku i przedszkolu, zaoferować dobrą edukację, odpoczynek i rekreację. Sprawić aby miasto było bezpieczne, aby mieszkańcy i osoby przyjezdne czuły się u nas komfortowo. Nie można tutaj nie wspomnieć o walorach turystycznych gminy. Mamy atrakcyjne położenie u podnóża Gór Opawskich. Wzbogacenie terenów o ścieżki rowerowe, czy rowerowo – edukacyjne, trasy narciarstwa biegowego, a do tego utworzenie kąpieliska z przystanią, z kajakami i rowerami wodnymi przy ul. Poniatowskiego, będzie dużą atrakcją turystyczną i rekreacyjną. A to tylko jeden z pomysłów.

Wiele jest również wyzwań związanych z transportem publicznym. Zapowiedź oddania do użytku w 2029 r. wschodniej obwodnicy miasta napawa nadzieją, że spadnie natężenie ruchu, co przełoży się na wzrost bezpieczeństwa użytkowników dróg. Szkoda, że w fazie planowania nie uwzględniono miejsc parkingowych dla TIR-ów, będę o to zabiegać. Problemem pozostaje np. transport samochodów ciężarowych, kierujących się do kamieniołomów w Dębowcu. Alternatywna droga łącząca Dębowiec (kopalnię) z drogą krajową nr 41 rozwiązałaby ten problem. Bardzo ważne będą też przyszłe aktywne zabiegi o powstanie obwodnicy północno-zachodniej, odciążającej kierunek z Głuchołaz.

Dostrzegam i poprę wszelkie starania aby zelektryfikować linię kolejową na odcinku Nysa – Kędzierzyn-Koźle. To zaniedbania w tej sprawie sprawiły, że Prudnik stracił połączenie z Warszawą. Dobudowanie około 3 km torów kolejowych w rejonie Krapkowic pozwoliłoby na uzyskanie połączenia Prudnika z Opolem. Uważam, że warto nad tym problemem się pochylić, chociażby dla osób, które dojeżdżają do pracy do Opola.

Wszystko to, jak widać, jest ze sobą sprzężone. Obowiązkiem samorządu jest poczynienie wszelkich możliwych starań, aby tak się stało.

Gdyby został Pan burmistrzem, to jaką przyjąłby Pan strategię aby sprostać tym wyzwaniom ?

Wskazanie kierunków rozwoju gospodarczego gminy powinno, moim zdaniem, wynikać z analizy lokalnego rynku pracy, struktury bezrobocia i priorytetów nakreślonych przez lokalnych przedsiębiorców, rzemieślników i oczekiwań potencjalnych inwestorów. Za niezwykle ważne uważam działania promocyjne, szukanie podmiotów chcących tutaj inwestować oraz stworzenie im dogodnych warunków rozwoju. Dlatego jako burmistrz będę prowadził cykliczne spotkania z przedstawicielami lokalnego biznesu, przedsiębiorcami i rzemieślnikami. Uważam za celowe, a wręcz konieczne, utworzenie w Urzędzie Miejskim merytorycznej komórki, która byłaby odpowiedzialna za promocję, doradztwo i obsługę potencjalnych inwestorów. Samo wywieszenie baneru z napisem „Tereny inwestycyjne" spowoduje, że przeczyta go tylko ten, kto będzie w pobliżu przejeżdżał. Promocja ma wyglądać tak, aby potencjalny inwestor z drugiego końca Polski, nie wychodząc z domu, mógł posiąść wiedzę na temat terenów inwestycyjnych w Prudniku. Należy również pamiętać, że aktualnie Prudnik nie dysponuje zbyt dużą powierzchnią terenów inwestycyjnych. W celu przyciągnięcia inwestorów kierunkiem działania powinno być powiększenie i rozwój specjalnej strefy ekonomicznej, np. o działki w okolicy ul. Słowiczej (dawny punkt skupu buraków cukrowych) oraz terenów znajdujących się pomiędzy Niemysłowicami, a Czyżowicami. W tak strategicznych działaniach jakimi są inwestycje należy mieć również plan B. Tym może być partnerstwo w dziedzinie inwestycji z gminą Lubrza, szczególnie w przypadku tworzenia dużego zakładu pracy, a taka możliwość wydaje się być całkiem realna. Goszczącego w dniu 16.03.2024 r. w Prudniku, ministra koordynatora służb specjalnych, pana Tomasza Siemoniaka, posła naszego regionu, zapytałem o możliwość wybudowania w Prudniku zakładu produkującego elementy amunicji. Uzyskałem odpowiedź, że Pan minister będzie w pełni popierał taki wniosek, tym bardziej, że Prudnik z uwagi na swoje położenie, przede wszystkim odległość od wschodniej granicy i bliskość linii kolejowej, spełnia warunki. Dostrzegam w tym projekcie ogromną szansę nie tylko dla Prudnika jako gminy, ale również okolic. Aktualna sytuacje geopolityczna oraz dostępne na ten temat informacje skłaniają ku przeświadczeniu, że decyzje w tej sprawie zapadną szybko, gdyż są priorytetami zarówno unijnymi jak i rządowymi. Nie można dopuścić, aby takiej szansy nie wykorzystać. Wdrożenie zadania przyniosłoby dla gminy Prudnik spore korzyści: ożywienie gospodarcze, napływ mieszkańców lub powrót tych, którzy pracują poza Prudnikiem, rozwój budownictwa, wpływy z podatków PIT. Równoległym kierunkiem jest rozwój małych i średnich przedsiębiorstw. Aktualnie obowiązujące przepisy dają spore profity, w szczególności poprzez możliwość otrzymania dotacji oraz oferty szkoleniowej. Warto też sprawić, żeby zamożniejsi prudniczanie właśnie u nas chcieli inwestować swój kapitał.

Będę również zabiegał o środki finansowe z Krajowego Planu Odbudowy oraz innych źródeł dofinansowania, które będą kluczowe dla rozwoju gminy.

Kolejna sprawa to rozwój budownictwa mieszkaniowego. Będę czynił starania, aby w Prudniku ruszyło budownictwo komunalne, tak jak to się dzieje w innych miastach, z wykorzystaniem dofinansowania z programów rządowych. Substancja mieszkaniowa miasta to w bardzo wielu przypadkach budynki stuletnie, często bez łazienek i z sanitariatami na klatkach schodowych. Nie są to standardy dla trzeciej dekady dwudziestego pierwszego wieku. Kolejna rzecz to budownictwo społeczne. W Prudniku funkcjonuje Prudnickie Towarzystwo Budownictwa Społecznego, a dodatkowo gmina przystąpiła do Społecznej Inicjatywy Mieszkaniowej, wnosząc wkład zarówno finansowy jak i w postaci wydzielonych działek przeznaczonych na budowę wielorodzinną. Niestety budynki wielorodzinne w Prudniku nie powstały. Wybudowano je za to w innych miastach, a to oznacza, że społeczne budownictwo wielorodzinne jest możliwe. Wydawać się mogło, że pojawienie się na rynku mieszkaniowym kolejnej firmy będzie skutkowało, tym, że budowa mieszkań ruszy i będą one tańsze. Tak się jednak nie stało. W przypadku braku realnej oferty z zakresu budownictwa wielorodzinnego, będę się stanowczo domagał od SIM zwrotu zarówno wniesionego wkładu finansowego jak i gruntu. Zwrócone środki finansowe zostaną przeznaczone na potrzeby mieszkaniowe gminy.

Nie można pominąć spraw związanych z oświatą. Mamy profesjonalnych pedagogów, wykonujących swój zawód z oddaniem i poświęceniem. Będę dążył do tego, aby środki finansowe szły za dziećmi, a dyrektorzy szkół nie musieli się martwić tym, czy uda im się znaleźć kogoś, kto tanio i szybko naprawi dach, przykręci kran, itp. Tego typu zadania powinna przejąć gmina, a dyrektor szkoły będzie mógł się skupić na nadzorze nad przebiegiem procesu dydaktycznego. Uważam, że każda szkoła powinna posiadać salę gimnastyczną i boisko, a z tym jest różnie, szczególnie na obszarach wiejskich. To, że dzieci jest mniej, nie może ograniczać szans ich rozwoju. Tablice interaktywne i pracownie przedmiotowe z prawdziwego zdarzenia powinny być tam, gdzie jest taka potrzeba. Dlatego będę występował i wspierał wszelkie inicjatywy skierowane na pozyskanie środków finansowych na takie cele. Za priorytet uważam utworzenie programu stypendialnego dla dzieci szczególnie uzdolnionych, aby te, które reprezentują gminę na szczeblu wojewódzkim bądź centralnym, były odpowiednio nagradzane, aby miały satysfakcję z tego, że są najlepsze i wyjątkowe.

Chciałbym, aby w kluczowych dla obywateli sprawach, decyzje zapadały w oparciu o konsultacje społeczne, aby to mieszkańcy współdecydowali. Inną formą współpracy z mieszkańcami jest budżet obywatelski. Dołożę wszelkich starań aby został reaktywowany. Uważam, że taka forma przekazania obywatelom możliwości zadecydowania w zakresie wydatkowania części środków publicznych jest wskazana i społecznie uzasadniona.

Czyste miasto, w którym oddycha się świeżym powietrzem to też element strategii rozwoju. Działania związane z ekologią są elementem mojego programu wyborczego. Wskazuję w nim na konieczność tworzenia klastra energii, realizację dopłat dla osób decydujących się na wymianę pieców nieekologicznych, promowanie i wskazywanie korzyści przyłączenia mieszkań i budynków do sieci ciepłowniczej. Takie działania to skuteczna walka ze smogiem. Może nie wszyscy o tym wiedzą, ale każdego roku umiera w Polsce blisko 100 tysięcy osób na choroby wywołane zanieczyszczonym powietrzem, a w Prudniku jest z tym szczególnie źle. Będę wspierał działania ukierunkowane na modernizację ciepłowni, poprzez stopniowe zastępowanie tradycyjnych pieców, kotłami na paliwa ekologiczne, np. wodorowe, jako paliwo przyszłości, promowanie rozwiązań proekologicznych, czyli zakładanie farm wiatrowych i fotowoltaicznych. Ekologia to również gospodarka odpadami. To mobilny PSZOK oraz szukanie innowacyjnych rozwiązań, chociażby takich jak elektroniczne altany odpadowe czy podziemne kontenery, sprawdzające się w szczególności w miejscach o gęstej zabudowie, czyli w centrum miasta.

Kolejna sprawa to puste lokale handlowe. W większych miastach problem taki praktycznie nie występuje, gdyż są one swoistym centrum życiowym ich mieszkańców. Tam mieszkają, pracują, odbierają dzieci ze żłobków, przedszkoli, szkół, a w drodze powrotnej do domu robią zakupy w najbliższych sklepach. Dlaczego tak się dzieje? Bo miasto żyje swoim rytmem. Podobnie wygląda problem z mieszkaniami własnościowymi, które stoją puste, a ich właściciele z obawy przed nieuczciwymi najemcami nie decydują się na ich wynajęcie. Uważam, że odpowiednie działania gminy w zakresie przyjaznej polityki czynszowej jak i podatkowej, przyczynią się do powrotu handlu i usług w tych lokalach. Pomocą dla właścicieli lokali, zarówno użytkowych jak i mieszkalnych, w zabezpieczeniu jednego z ich podstawowych praw, jakim jest prawo własności, może być zlecenie obsługi oraz wszelkich czynności prawnych, związanych z wynajęciem lokalu, wyspecjalizowanemu podmiotowi. Wiem, że takie rozwiązania funkcjonują w innych miastach i cieszą się dużym powodzeniem.

Moją strategią będzie skupienie się na problemach gminy i odnajdywaniu sposobów ich rozwiązywania. Nie będę ubiegał się o miejsca w radach nadzorczych spółek. Będę się koncentrował na pracy, na rzecz mieszkańców gminy Prudnik.

A co z obszarami wiejskimi ?

To integralna część gminy, a potrzeby osób zamieszkujących poszczególne sołectwa są tak samo ważne, jak mieszkańców miasta. Za niezwykle ważne uważam należyte zdiagnozowanie ich potrzeb. Dlatego, jako burmistrz, będę chciał przynajmniej raz w roku spotkać się z mieszkańcami poszczególnych sołectw, z udziałem sołtysa, członków rady sołeckiej oraz lokalnych radnych. Spotkania to doskonała możliwość wypracowania wspólnych planów i sposobów ich realizacji. Będę dążył do tego, aby wypracowane, przez Wiejskie Domy Kultury, środki finansowe były im pozostawione. Tym samym byłby to ukłon i docenienie pracy i kreatywności kierownika takiego ośrodka. Będę utrzymywał w należytym stanie strażnice Ochotniczych Straży Pożarnych, zapewniając pozyskanie środków na ich remont i wyposażenie. Chcę, aby poprzez utworzenie bezpłatnej komunikacji podmiejskiej łączącej sołectwa z Prudnikiem, mieszkańcy wsi, którzy nie dysponują własnym środkiem transportu, mieli możliwość dotarcia do siedziby gminy, w celu, np. udania się do lekarza, załatwienia spraw urzędowych, zrobienia zakupów, itp.

Dowóz zostanie również zapewniony dla dzieci i młodzieży, które będą chciały skorzystać z organizowanych form wypoczynku, rekreacji, oferty kulturalnej podczas wakacji i ferii zimowych.

Myślę, że istotną formą wsparcia będzie pomoc w utrzymaniu technicznej infrastruktury Wiejskich Domów Kultury, tak aby osoba kierująca WDK nie musiała się martwić, jak usunąć awarię, wymienić świetlówkę, uzupełni ubytek tynku, itp. Za celowe uważam powołanie w charakterze tzw. gospodarza osoby zatrudnionej przez gminę, która miałaby w swojej pieczy kilka obiektów.

Kolejną formą pomocy będzie wsparcie Ludowych Zespołów Sportowych w zakresie prowadzenia księgowości – wspólna księgowość, także dla klubów miejskich.

Pragnę zwrócić uwagę na szereg innych propozycji uniwersalnych pod względem dostępności czyli dedykowanych wszystkim mieszkańcom gminy, takich jak: wyprawka dla nowo narodzonych dzieci; każda mama opuszczająca oddział położniczy otrzyma wyprawkę dla dziecka; reaktywowanie orkiestry miejskiej; uświetni wiele imprez i uroczystości na terenie gminy; przywrócenie Konkursu Miss Ziemi Prudnickiej i Targów INTERREGION, imprezy cieszyły się bardzo dużym zainteresowaniem; pomoc Powiatowi w utworzeniu filii Biura Paszportowego i pokonywaniu problemów związanych z funkcjonowaniem szpitala.

Bezpieczeństwo.

To ważne zagadnienie. Szczególnie dzisiaj, kiedy kilkaset kilometrów od Prudnika nasz sąsiad toczy wojnę, a jej stawką jest niepodległość kraju. Nie chcę się wypowiadać w roli eksperta, chociaż dobrze się na tym znam i wiem, że należy zrobić wszystko co możliwe, aby zapewnić bezpieczeństwo obywatelom.

▶DOKOŃCZENIE NA STR. 10

Sfinansowane przez KWW Platforma PL2050 Ludowcy Lewica Powiatu Prudnickiego

eprasa.pl 399948e1d5

LOKALNY PATRIIOTYZM

O lodowisku

Ministerstwo Sportu i Turystyki ogłosiło nabór wniosków w programie budowy lodowisk: zadaszonych, odkrytych lub mobilnych, z dotacją od 500 tys. zł do 5 mln zł – celem stworzenia atrakcyjnych warunków do uprawiania aktywności fizycznej w sezonie zimowym szerokiemu gronu odbiorców, niezależnie od wieku, płci czy umiejętności łyżwiarskich.

Urszula RZEPIELA

Lodowisko to nie tylko hokej, szybka jazda na lodzie czy też figurowa – to bardzo atrakcyjna zimowa forma rekreacji. Liczne przykłady malarstwa niderlandzkiego z przełomu XVIII /XIX w. pokazują jak sympatyczną i ulubioną towarzysko rozrywką było korzystanie ze ślizgawki – i to w czasach, gdy kobiety skrępowane były długimi, szerokimi sukniami... Pięć podstawowych zmysłów (wzroku, smaku, dotyku, słuchu, węchu) naukowcy uzupełnili o kolejne dwa: równowagi i odczuwania temperatury – ich doświadczanie (z wielką korzyścią dla zdrowia) umożliwia właśnie jazda na lodzie.

W projekcie przebudowy prudnickiego stadionu przy ul. Kolejowej zarezerwowano teren pod budowę hali do squasha lub lodowisko – ale w drugim etapie realizacji, bliżej nieokreślonym czasowo... dlatego, bez zbędnej zwłoki, warto skorzystać z nowego programu Ministerstwa Sportu i Turystyki, i mieszkańcom Prudnika zapewnić tę zdrową rozrywkę już w czasie najbliższej zimy 2024/2025, chociażby w najprostszej formie lodowiska mobilnego.

Wnioski o dofinansowanie budowy lodowiska można będzie składać od 8 do 26 kwietnia a 50 % dofinansowania to znaczne obniżenie kosztów jego budowy. Już teraz można włączyć tę niewątpliwą atrakcję do programów wyborczych...

Wspomnienie

Wielu prudniczan zapewne pamięta jak przed wielu laty, w czasie ostrych zim i szybko zapadającego zmierzchu - jaśniejące i pulsujące głośną muzyką lodowisko na stadionie Pogoni w Prudniku było magicznym, zimowym salonem miejskim na otwartym powietrzu.

W książce „Pogoń Prudnik, Historia klubu" część III, autorów: Janusz Stefanko, Damian Wicher, Mieczysław Matczak, pod redakcją Radosława Roszkowskiego – w części „Hokej na lodzie", na str. 11 czytamy: „W roku 1963, z inicjatywy ofiarnego działacza Zdzisława Jamuły, przy wsparciu Juliana Wołoszyńskiego i Władysława Czecha, doprowadzono do wybudowania naturalnego lodowiska o podłożu betonowym, przy stadionie Pogoni, z dostępem do bieżącej wody, ulokowanego powyżej stawu, gdzie wcześniej rozgrywano mecze (wtedy jeszcze wodę do polewania lodu przynoszono z przeręblі...". Okalające taflę solidne bandy z grubych desek dostarczonych przez PZPB, montował w czynie społecznym m.in. W. Olszewski... Lodowisko nie miało żadnego przekrycia, oświetlone było podwieszonymi lampami, zapewniającymi bardzo dobrą widoczność. O wylewanie gładkiej tafli lodu (bez powietrznych pęcherzy), odśnieżanie, włączanie oświetlenia, nagłośnienia i porządek w szatni dbał gospodarz stadionu pan Władysław Czech.

Meczom i treningom sprawnych hokeistów kibicowała liczna publiczność, zgromadzona przy bandach. Było to też miejsce towarzyskich spotkań starszej

Powiatowe Zawody „Błękitna sztafeta" 1966 r. na lodowisku przy szkole nr 4 (od lewej: Maja Czerkawska, Urszula Hołyńska, Ela Maj, Grażyna Wołoszyńska)

młodzieży, nawiązywania licznych znajomości. W przerwach między treningami zawodników drużyny Pogoni, z lodowiska korzystali młodsi mieszkańcy Prudnika, również w ramach lekcji wf-u, gromadząc się też wieczorami na tafli pobliskiego stawu Gondolowego. Bardzo często na lodzie było nadzwyczaj tłoczno. Moje łyżwiarskie początki, w porównaniu do obecnych warunków, były egzotyczne: w drodze z domu przy ul. Karola Miarki na stadion, przy drewnianym krzyżu na ul. Powstańców (stacji paliw Orlen jeszcze nie było) mocno przykręcałam kluczykiem łyżwy do butów i środkiem jezdni, po białym, ubitym śniegu zjeżdżałam aż do bocznego wejścia na stadion przy ul. Wańkowicza (o zmierzchu, po godz. 16.00 przejazdy samochodów zakładowych i nielicznych prywatnych, były rzadkością a jezdni nie posypywano solą). Niebawem popularne stały się łyżwy figurowe – m.in. Szkoła Podstawowa nr 1, z inicjatywy nauczyciela wychowania fizycznego Edwarda Sąkóla, zakupiła dla uczennic kilka par. Lodowisko stało się nadzwyczaj popularnym miejscem aktywności sportowej dziewcząt - świetnie jeżdżących było wiele: Grażyna Wołoszyńska, Zuzanna Firlewicz, Halina Jamuła , Ela Maj z siostrą, Maja Czerkawska, Basia Czech... codziennie korzystających z lodowiska pomimo siarczystych mrozów. Co roku, w ramach szkolnych, zimowych zawodów „Błękitna sztafeta" wyłaniano drużynę, która reprezentowała powiat prudnicki na zawodach wojewódzkich w Opolu, na wówczas nie zadaszonym, sztucznym lodowisku Toropol, obecnie jedynym w woj. opolskim – po likwidacji lodowiska w Nysie. Z braku zimowych zim, w Prudniku staw Gondolowy zasypano, bandy lodowiska rozebrano...

Przyszłość

Wariant optymalny, docelowy: Budowa sztucznego lodowiska to wielka szansa na zwiększenie aktywności fizycznej i poprawy zdrowotności prudniczan.

Wariant minimalny, czasowy: Mimo lekkich zim zdarzają się jednak okresy mroźne – warto rozważyć budowę na brzegu rzeki Prudnik płytkiej, nadrzecznej „sadzawki", z utwardzonym dnem, przeznaczonej latem do brodzenia dzieci w wodzie. W zimie, niskim kosztem, wodą z rzeki, można je z łatwością przekształcić w ślizgawki – otaczając dla bezpieczeństwa przenośnymi „bandami", tj. barierami, przy których początkujący mogą się wesprzeć, odpocząć. ■

ZWYCIĘZCY SONDY

Zawiślak, Bujak, Plicko i Maciuch

Zakończyliśmy przedwyborczą sondę, w ramach której za pomocą smsowego głosowania można było poprzeć kandydatów na włodarzy gmin w powiecie prudnickim.

Andrzej DEREŃ

W Prudniku ponad połowę wszystkich głosów (52,7%) zebrał obecny burmistrz Grzegorz Zawiślak. W trakcie głosowania tylko w jednym tygodniu dał się wyprzedzić Katarzynie Czocharze, która zakończyła sondę z 36,3% poparciem. Leszek Czereba uzyskał 7,5% głosów, a Stanisław Mięczakowski 3,6.

W Głogówku mimo wszystko nieoczekiwane zwycięstwo Piotra Bujaka (50,3%). Nieoczekiwane, ponieważ przez cały okres sondy kandydat oddawał pola głównej konkurentce w sondzie Joannie Kruk i jego sympatycy zaatakowali dopiero na sam koniec jej trwania. Bujakowi dotrzymała kroku Joanna Kruk (43,5%), natomiast Marcin Kus (5,1%), Henryka Tabor (1,1) pozostali poza główną stawką.

REDAKCJA, MATERIAŁY KOMITETÓW WYBORCZYCH

Również w Białej zwycięzcą sondy okazał się obecny burmistrz – Edward Plicko (57,1%). To najlepszy wynik jeśli chodzi o proporcje głosów w powiecie prudnickim. Damian Tarnowski uzyskał 27,6% poparcie, Kamil Wiertelarz - 13,3%, natomiast Dawid Pientka - 2.

Lubrza jest jedyną gminą w powiecie prudnickim, gdzie w sondzie nie wygrał obecny włodarz. Tu liderką okazała się być Arleta Maciuch (36,6%), choć tylko z niewielką przewagą nad Damianem Drabkiem (34,2) i Mariuszem Kozaczkiem (29,1).W tym samorządzie wyniki były wyrównane. Czy takie będą również 7 kwietnia?

Dziękujemy wszystkim czytelnikom za aktywny udział w sondzie. Konkurs smsowy nie rości sobie prawa do wskazania jakie są rzeczywiste preferencje wyborców, jest jednak wskazówką aktywności komitetów wyborczych i sympatii zaangażowanych w życie polityczne mieszkańców poszczególnych gmin. ■

eprasa.pl 399948e1d5

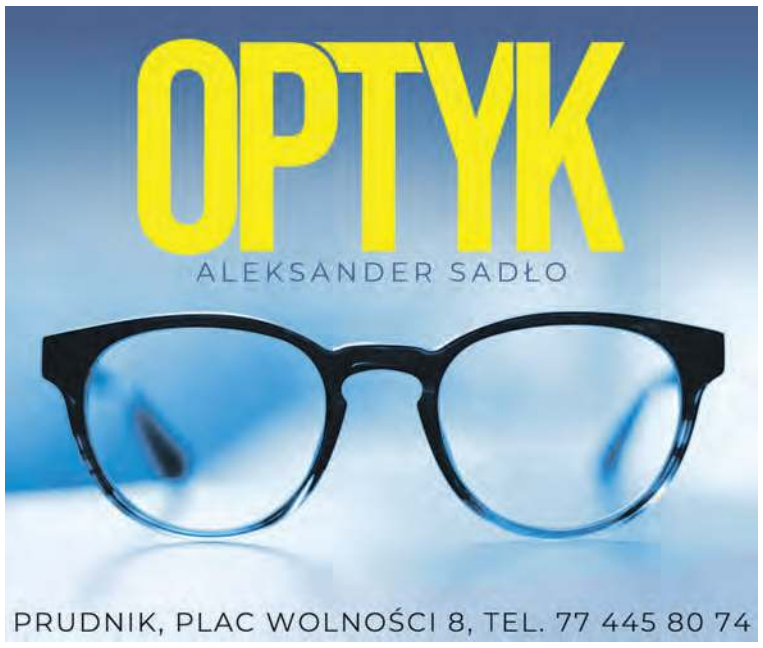

REKLAMA / OGŁOSZENIE

Z PORADNIKA DIETETYKA (103)

Pieszyckie bakłażany mojej mamy

Karolina WICHER-SIENKIEWICZ

Mało znane fioletowe dobrodziejstwo natury prawdopodobnie przywędrowało do nas z Chin. Bakłażan nadal jest niezbyt popularnym składnikiem polskich dań. A szkoda. Poznając właściwości zdrowotne tego warzywa szybko przekonają się Państwo, że warto włączyć je do codziennych posiłków. Bohater dzisiejszego odcinka należy do grupy produktów polecanych osobom na diecie. Z uwagi na łatwą nasiąkliwość szczególnie tłuszczy zaleca się spożywać warzywo w formie grillowanej lub gotowanej. Jest niskokaloryczne, a przez wysoką zawartość błonnika zapewnia uczucie sytości na długo. Co ciekawe posiada działanie detoksykujące i chroniące organizm przed cukrzycą typu II. Wpływa też na przemianę materii i obniża poziom cholesterolu. Oprócz właściwości oczyszczających zawiera sporą ilość witamin i minerałów. Do najważniejszych z nich należą te z grupy B oraz mangan, żelazo i potas. Dzięki temu m.in. pozytywnie wpływa na układ nerwowy, poprawia nastrój i wspomaga sprawność intelektualną. Zachęcam Państwa do skosztowania bakłażana z przepisu mojej mamy. ■

Autorka jest psychodietetykiem (wizytówka gabinetu w dziale „Medycyna i zdrowie")

FOTOGRAFIA WŁASNA

Skład:
* 250 g bakłażana
* 4 ząbki czosnku
* 4 łyżki octu jabłkowego
* 4 łyżki oliwy z oliwek
* natka pietruszki
* sól

Przygotowanie:
Pokrojone w plastry bakłażany obsmażamy na lekko natłuszczonej patelni grillowej. Warzywo układamy do słoika. Każdą z warstw posypujemy przeciśniętym przez praskę czosnkiem, natką pietruszki oraz skrapiamy odrobiną octu jabłkowego. Przekąska wyśmienicie smakuje z daniami mięsnymi, pomidorami, mozarellą, sałatką, czy kanapkami.

BIAŁA

Żyj zdrowo i sportowo!

W środę (20 marca) z inicjatywy Ośrodka Pomocy Społecznej w Białej, na Rynku, odbył się happening pod hasłem „Żyj zdrowo i sportowo! Aktywnie i bez używek!".

To kolejna edycja tego wydarzenia, którego celem jest zachęcanie mieszkańców do zdrowego trybu życia i aktywności fizycznej.

– W trakcie tego wyjątkowego wydarzenia mogliśmy podziwiać występy uczniów nie tylko z Białej, ale także z Łącznika, Grabiny oraz specjalnego Ośrodka Szkolno-Wychowawczego z Prudnika. Nie zabrakło również reprezentacji Warsztatów Terapii Zajęciowej z Głuchołaz oraz Klubu Senior + z Białej – relacjonuje bialski magistrat.

Wśród atrakcji pikniku było m.in.: mobilne miasteczko rowerowe, warsztaty dietetyczne oraz edukacyjne, pokaz symulatora dachowania i zderzenia, pokaz treningu piłkarskiego w wykonaniu Akademii Piłkarskiej Biała, stragan zdrowej żywności oraz instruktaż nordic walking i aerobik. ■

PIOTR KULCZYK

Na stanowisku z watą cukrową Patryk Bania, dyrektor Gminnego Centrum Kultury w Białej

eprasa.pl 399948e1d5

ŚLADEM NASZYCH ARTYKUŁÓW

Jest wniosek do sądu w trybie wyborczym

W poprzednim numerze pisaliśmy o czynnościach wyjaśniających prudnickich policjantów w sprawie nie umieszczenia w materiałach wyborczych komitetu Damian Drabika oznaczenia tegoż komitetu. Sprawa ma ciąg dalszy. W poniedziałek (25 marca) w komendzie policji w Prudniku Damian Drabik został poinformowany o zakończeniu postępowania.

- Zastosowano wobec mnie pouczenie. Dostarczyłem materiały, głównie ulotki, które zostały przedrukowane, a wcześniej nie miały wymaganego zapisu oraz zdjęcie baneru, gdzie też nie było tego zapisu. Pan policjant powiedział, że mnie poucza i ten temat został zamknięty – przekazał naszej redakcji w ubiegłym tygodniu Damian Drabik. Prawdopodobnie sprawa w tej części na tym by się zakończyła, gdyby nie oświadczenie, które kandydat opublikował w mediach społecznościowych, twierdząc w nim, że przeprowadził kampanię... zgodnie z obowiązującymi przepisami.

Na oświadczenie zareagował kontrkandydat Damiana Drabika – Mariusz Kozaczek, który we wtorek, 2 kwietnia wniósł do Sądu Okręgowego w Opolu wniosek o wydanie orzeczenia w trybie wyborczym (24-godzinny). Wnioskodawca domaga się zaprzestania rozpowszechniania informacji, które Damian Drabik zamieścił na Facebooku, o tym, że jego kampania „została przeprowadzona zgodnie z obowiązującymi przepisami prawa i z pełną przejrzystością. Wszystkie środki finansowe na kampanię zostały wydatkowane zgodnie z przepisami dotyczącymi finansowania kampanii wyborczych. Oskarżenia w tych sprawach są fałszywe i pozbawione podstaw", zamieszczenia sprostowania w tej sprawie w mediach społecznościowych, wpłacenia 5000 zł na rzecz PCK oraz udzielenie przez policję informacji na temat postępowań związanych z kampanią wyborczą. W uzasadnieniu wnioskodawca dołączył materiały wyborcze komitetu Damian Drabika bez oznaczenia komitetu oraz materiał z nagraniem wyborczym w gminnej remizie OSP w Dytmarowie. Komitet wyborczy Mariusza Kozaczka zapewne uznał pomieszczenie strażackie jako teren urzędu administracji samorządu terytorialnego, gdzie prowadzenie agitacji wyborczej jest zabronione.

O tym, kto ma rację orzeknie sąd.

We wtorek 2 kwietnia pełniąca obowiązki oficera prasowego mł. asp. Monika Łyko poinformowała naszą redakcję, że ze względu na nieobecność w pracy, nie może nam tego dnia udzielić informacji. (d) ■

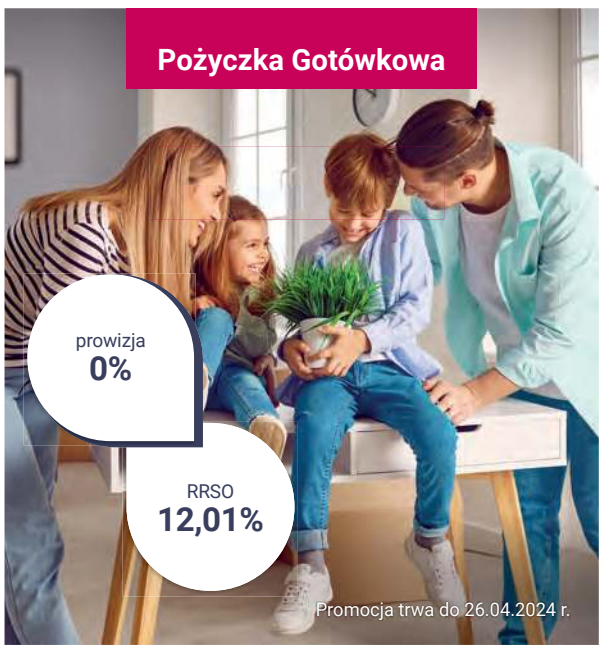

Millennium bank

Na duże i małe metamorfozy

Weź promocyjną Pożyczkę Gotówkową Banku Millennium

Zapraszamy do oddziału partnerskiego:
ul. Sobieskiego 11-13,
Prudnik

Przykład reprezentatywny dla Pożyczki Gotówkowej w promocji „Zimowe okazje edycja II": Rzeczywista Roczna Stopa Oprocentowania (RRSO) wynosi 12,01%, całkowita kwota kredytu (bez kredytowanych kosztów): 21 551,97 zł, całkowita kwota do zapłaty: 28 131,74 zł, oprocentowanie stałe 11,40% w skali roku, całkowity koszt kredytu: 6579,77 zł (w tym: prowizja 0%, odsetki 6579,77 zł), 58 miesięcznych rat równych w wysokości 485,03 zł, pierwsza rata płatna po 30 dniach od uruchomienia kredytu. Kalkulację wykonaliśmy 27.01.2024 r. na reprezentatywnym przykładzie.

Promocja „Zimowe okazje edycja II" trwa od 27.01.2024 r. do 26.04.2024 r. i dotyczy pożyczek gotówkowych, których udzielamy na wybrany okres od 48 do 70 miesięcy, z kwotą do wypłaty na podstawie umowy w wysokości od 5000 zł do 40 000 zł. Z promocji możesz skorzystać, jeśli w ciągu ostatnich 6 miesięcy, licząc od dnia wnioskowania, nie miałeś w Banku Millennium S.A. (dalej też „my") pożyczki gotówkowej lub konsolidacyjnej, zobowiążesz się przelewać dochód netto lub wynagrodzenie w wysokości określonej w umowie pożyczki, min. 1000 zł netto miesięcznie w całym okresie jej spłaty, na swój rachunek oszczędnościowo-rozliczeniowy prowadzony u nas oraz wyrazisz zgodę na otrzymywanie informacji handlowych przez kanały elektroniczne i na przetwarzanie przez bank swoich danych osobowych w celu przekazywania przez nas informacji dotyczących produktów i usług firm współpracujących z nami. W przypadku braku w danym miesiącu zadeklarowanego wpływu oprocentowanie pożyczki w tym miesiącu zostanie podniesione o 0,4 punktu procentowego, nie więcej niż do wysokości ustawowych odsetek maksymalnych, zgodnie z treścią art. 359 § 2¹ Kodeksu cywilnego – w takiej sytuacji stała rata ulegnie odpowiedniej zmianie. Promocja nie łączy się z innymi promocjami dotyczącymi pożyczek gotówkowych. Szczegółowe warunki promocji zawarte są w Regulaminie promocji Pożyczki Gotówkowej „Zimowe okazje edycja II". Szczegółowe zasadyi warunki, według których udzielamy pożyczek, opisujemy w Regulaminie kredytów i pożyczek udzielanych Klientom indywidualnym przez Bank Millennium S.A. Standardowe opłaty, prowizje i oprocentowanie pobieramy zgodnie z Cennikiem Pożyczki Gotówkowej. Z tymi dokumentami możesz zapoznać się w naszych placówkach i na naszej stronie www.bankmillennium.pl. Zanim udzielimy Ci pożyczki, każdorazowo oceniamy Twoją zdolność i wiarygodność kredytową. W uzasadnionych przypadkach możemy odmówić Ci udzielenia pożyczki.

REKLAMA / OGŁOSZENIE

FINANSOWANE ZE ŚRODKÓW KWW ŚLĄSCY SAMORZĄDOWCY

SPROSTOWANIE

W poprzednim numerze gazety w tekście z listami kandydatów w wyborach samorządowych zakradły się pomyłki. Uzupełniamy informację, jednocześnie przepraszając szanownych kandydatów i kandydatki za niezamierzoną pomyłkę przy kopiowaniu danych. ■

Redakcja

RADA MIEJSKA W PRUDNIKU, OKRĘG NR 4
LISTA NR 16
4 WIECZOREK Monika Magda – KWW TAK! DLA ZIEMI PRUDNICKIEJ
5 PUZIO Magdalena Maria – KWW TAK! DLA ZIEMI PRUDNICKIEJ

RADA MIEJSKA W BIAŁEJ, OKRĘG NR 12
LISTA NR 17
PIKUL-SCHULZ Danuta Krystyna – KWW ŚLĄSCY SAMORZĄDOWCY

RADA MIEJSKA W BIAŁEJ, OKRĘG NR 15
LISTA NR 17
CZAJA Justyna Beata – KWW ŚLĄSCY SAMORZĄDOWCY

POGRANICZE

Pociągi już w przyszłym roku?

Konsul Rep. Czeskiej w Opolu (i też prudniczanin) dr Artur Żurakowski zapowiada rychłe uruchomieniem połączeń kolejowych z przystankami w Moszczance i Głuchołazach.

Sprawa dotyczy czeskich połączeń kolejowych, które obecnie na mocy międzypaństwowych, sięgających 1948 r. uzgodnień, przejeżdżają przez terytorium Polski - okolice Wieszczyny, Moszczankę, Pokrzywną i Głuchołazy, ale nie mogą zatrzymywać się w celu zabrania pasażerów.

Konsul wspomniał o zorganizowanych z jego inicjatywy rozmowach przeprowadzonych w tej sprawie, zapowiadając jednocześnie wizytę ambasadora w województwie opolskim, który ma złożyć konkretne propozycje, łącznie z negocjacjami na poziomie rządów obu krajów.

- Spodziewam się, że finalnie już w przyszłym roku te pociągi mogłyby się tu zatrzymywać – mówił w TVP Opole konsul, który zaznaczył, że temat udało się pociągnąć dalej ze względu na zmianę przepisów na poziomie Unii Europejskiej.

Uruchomienie połączeń musiałoby się wiązać z utworzeniem przystanków kolejowych w Głuchołazach oraz Moszczance lub Pokrzywnej, w zależności od sprecyzowania miejsca jego lokalizacji. Budynek z nieczynną stacją powszechnie identyfikowany z Pokrzywną, w rzeczywistości znajduje się w Moszczance w gminie Prudnik, ale obecnie jest to nieruchomość prywatna.

Moszczanka byłaby trzecim punktem kolejowym w gminie Prudnik (po Prudniku i Szybowicach) do wsiadania i wysiadania pasażerów. Linia tranzytowa obsługuje połączenia między Karniowem a Jesenikiem z poszerzeniem o dalsze relacje. W ruchu lokalnym dla mieszkańców Moszczanki i Pokrzywnej byłoby to dogodne połączenie z Głuchołazami. (d) ■

REKLAMA

eprasa.pl 399948e1d5

WYBORY 2024

Debata bez wyraźnego zwycięzcy

Przed nami ostatnia prosta przed dniem wyborów samorządowych 7 kwietnia. W Prudniku debata kandydatów na burmistrza wyszła dobrze, choć bez fajerwerków. Minusem były ograniczone czasy wypowiedzi.

Andrzej DEREŃ

Debatę w Prudnickim Ośrodku Kultury zorganizowała redakcja Radia Opole, która realizuje cykl spotkań z kandydatami w miastach powiatowych województwa opolskiego. Na debatę w Prudniku zaproszenie przyjęli wszyscy czterej kandydaci: Katarzyna Czochara (Prawo i Sprawiedliwość), Leszek Czereba (Platforma PL2050 Ludowcy Lewica Powiatu Prudnickiego), Stanisław Mięczakowski (Tak! Dla Ziemi Prudnickiej) i Grzegorz Zawiślak (Porozumienie Samorządowe).

W części debaty, gdzie kandydaci mogli zadawać pytania, adresatem sześciu był obecny burmistrz, co trudno uznać za zaskoczenie, ponieważ aktualna kadencja jest punktem odniesienia dla wyborców i kandydatów. Katarzyna Czochara pytała o zadłużenie gminy (według burmistrza kwoty zadłużenia w 2019 i 2024 są na tym samym poziomie – ok. 37 mln zł, kandydatka podała kwotę dla 2024 r. – prawie 66 mln zł). Stanisław Mięczakowski o jego zdaniem słabe lub żadne relacje z włodarzami innych samorządów (Zawiślak odpowiedział, mówiąc o współpracy w ramach realizowanych projektów, czy stowarzyszenia transportowego „Pogranicze"). Specyficzna sytuacja dotyczy Powiatu, bo o ile faktycznie oba samorządy realizują wspólne inicjatywy, również projektowe (pytanie z jakim natężeniem), to na niwie politycznej jest ostra rywalizacja, czego najlepszym przykładem jest ostatnie spięcie o lokal dla świetlicy środowiskowej przy ul. Podgórnej (każda ze stron obwinia drugą o złą wolę). Leszek Czereba chciał się dowiedzieć, jak ZEC zrealizuje adaptację swoich obiektów na spalanie peletu z biomasy, skoro zyski spółki są niewielkie, a koszty inwestycji wynoszą kilkadziesiąt milionów złotych. Burmistrz odpowiedział o technologii, zmianach w przepisach i pomyśle na zamknięty obieg surowca, ale nie udzielił odpowiedzi (lub nie zdążył) na pytanie kontrkandydata. Zawiślak zadał pytanie Mięczakowskiemu, kogo planuje na stanowisko wiceburmistrza. Kandydat nie wskazał nikogo z nazwiska, ale odpowiedział, że będzie to osoba kompetentna i nie będzie zasiadać w radach nadzorczych i w „biurze poselskim pana Ociepy". W drugiej turze Czochara poruszyła temat zastawienia hipotecznego pod kredyt dwóch nieruchomości gminy – byłego kina Wyzwolenie i schroniska młodzieżowego. Zawiślak odpowiedział, że to „naturalna procedura", dotyczy kredytu na kanalizację Szybowic, a bank – BGK jest instytucją krajową. Mięczakowski, posiłkując się zdjęciami, zauważył, że burmistrz na terenie gminnej budowy w Mieszkowicach chodził bez kasku („jeżeli popełniłem wykroczenie, to za nie odpowiem" – skomentował Zawiślak). Czereba nawiązał do mocno eksponowanego w poprzedniej kampanii wyborczej tematu wspólnych toalet w budynkach komunalnych. Zawiślak odpowiedział, że na początku kadencji było ich 725, a obecnie jest 685. Zawiślak pytał Czereby, jak chce jako Gmina realizować inwestycje na mieniu niegminnym, podając przykład byłego budynku policji przy ul. Traugutta (adaptacja na mieszkania). Czereba nie odpowiedział wprost, ale zaznaczył, że będzie się starał o pozyskanie środków.

Minusem debaty były krótkie czasy na odpowiedzi, zalewie minuta, a jednocześnie tyle samo czasu na zadanie pytania, co sprawiało, że większość kandydatów z jednej strony nie mogła w pełni odpowiedzieć na pytania, a z drugiej pytania przekształcały się w szerokie autotezy wyborcze. Szkoda też, że czas na pytania od publiczności w większości zajęli przedstawiciele komitetów, a nie niepolitycznie zaangażowani mieszkańcy.

Debata w Prudniku była jednym z elementów pomagających w wyborze kandydata, choć z pewnością nie decydującym, a raczej utwierdzającym w już podjętej decyzji. Spotkanie prowadził Ireneusz Prochera. Nagranie całości debaty można obejrzeć m.in. na kanał YouTube Radia Opole. ■

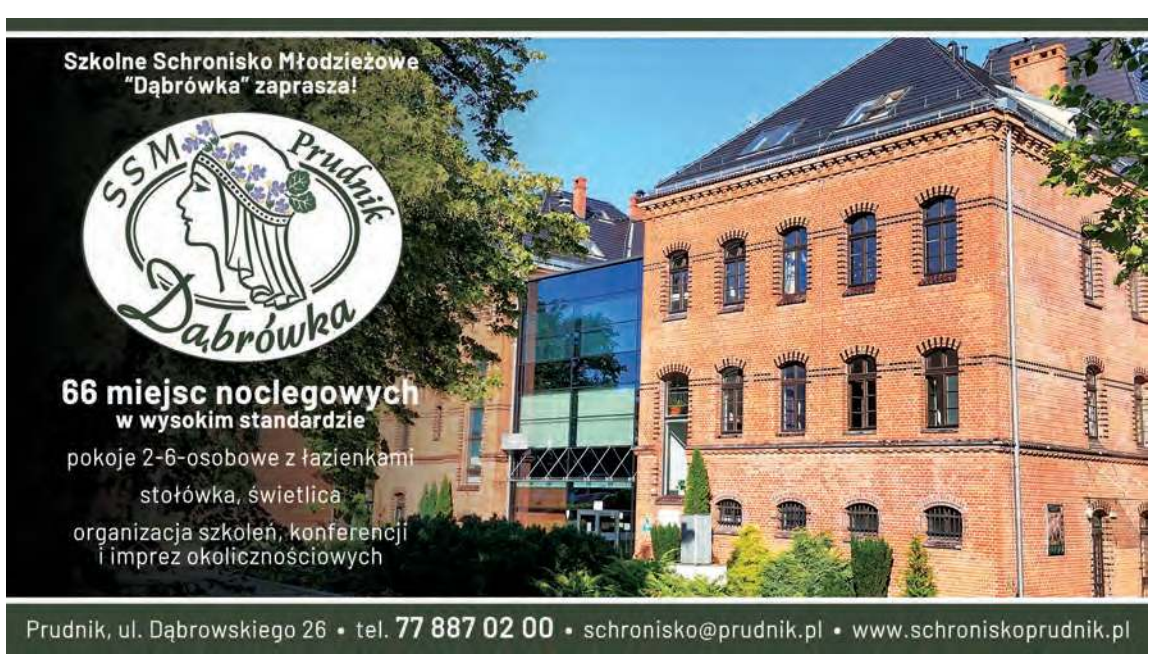

REKLAMA / OGŁOSZENIE

eprasa.pl 399948e1d5

DOFINANSOWANIA

„Ochrona zabytków" nie na ziemi prudnickiej

Andrzej DEREŃ

Żadna z inwestycji dotyczących odnowy zabytków na ziemi prudnickiej nie otrzymała dofinansowania w ramach pierwszego naboru rządowego programu „Ochrona zabytków". Do rozdysponowania było niemal 168,5 mln zł i rozdzielono je na 458 zadań. Niestety w tym gronie nie znalazły się inwestycje z ziemi prudnickiej. Łącznie z powiatu prudnickiego złożono 11 wniosków. Najbliżej dofinansowania była Parafia w Łączniku, która za pozyskane środki chciała sfinansować drugi etap prac konserwatorskich prezbiterium oraz ambony. Wniosek otrzymał 66,67 punktów, a graniczne minimum to 70.

Pozostałe wnioski:

- Głogówek, kościół św. Bartłomieja Ap., nagrobek Jerzego III (XVII w.): konserwacja nagrobka (Parafia Głogówek) - 62,33 pkt,
- Głogówek, zamek, wzmocnienie konstrukcji obiektu w części zachodniej i północnej - etap III (Gmina Głogówek) – 62 pkt,
- Głogówek, kościół pw. św. Franciszka: remont konserwatorski elewacji (Klasztor Franciszkanów) - 61,33 pkt,
- Racławice Śląskie, kościół pw. Wniebowzięcia NMP, ołtarz główny wraz z tabernakulum (XVIII w.): prace konserwatorskie (Parafia Racławice Śl.) - 61,33 pkt,
- Rudziczka, kościół pw. Trójcy Świętej, ołtarz boczny z rzeźbą św. Jana Nepomucena (XIX w.): prace konserwatorskie i restauratorskie ołtarza (Parafia Rudziczka) - 59,67 pkt,
- Trzebina, kościół pw. Wniebowzięcia Najświętszej Maryi Panny (XV w.): remont elewacji wieży kościoła (Parafia Trzebina) – 59 pkt,
- Niemysłowice, kościół pw. św. Anny: remont elewacji kościoła (Parafia Niemysłowice) - 54,33 pkt,
- Rudziczka, kościół pw. Trójcy Świętej (XVI, XIX w.): remont konserwatorski wnętrza kościoła – przyziemie (Parafia Rudziczka) - 54,33 pkt,
- Śmicz, kościół pw. Katarzyny Aleksandryjskiej (XVIII w.): remont elewacji kościoła (Parafia Śmicz) - 52,33 pkt,
- oraz w gminie Strzeleczki (pow. krapkowicki): Racławiczki, kościół pw. św. Marii Magdaleny, (1802 r.): odtworzenie wystroju ścian wewnętrznych kościoła na podstawie zachowanych materiałów archiwalnych (Parafia Racławiczki) - 57,50 pkt.

Wnioskodawcy, którzy nie otrzymali dofinansowania mogą do 7 kwietnia składać odwołania. ■

Materiał finansowany przez
KWW Platforma PL2050 Ludowcy Lewica Powiatu Prudnickiego

Teresa
BARAŃSKA
Miśtal
Kandydatka do RADY MIEJSKIEJ

Materiał sfinansowany przez KWW Platforma PL2050 Ludowcy Lewica Powiatu Prudnickiego

Szanowni Państwo,

w nadchodzących wyborach samorządowych do Rady Powiatu Prudnickiego, postanowiłem wystartować z listy KWW Tak! dla Ziemi Prudnickiej. Moje doświadczenie, nabyte podczas pracy w biurze poselskim, pozwoli mi godnie reprezentować Państwa interesy na szczeblu powiatowym. Chcę przynieść nowe, innowacyjne pomysły do rozwiązania problemów dotyczących nie tylko naszego miasta, ale całego powiatu. Pragnę wnieść nową energię i zapał.

Tak! dla Ziemi Prudnickiej

Obecnie stoimy w obliczu czasów pełnych wyzwań, kryzysów i niepewności. Jestem świadomy tych trudności i gotowy na nowe wyzwania, podejmując działania na rzecz rozwoju naszych gmin. Dobro naszej małej ojczyzny - ziemi prudnickiej, oraz pomyślność jej mieszkańców, jest dla mnie priorytetem. Dlatego zwracam się do Państwa z prośbą o kredyt zaufania oraz o oddanie głosu właśnie na mnie.

Wspólnie wybierzmy naszą przyszłość!

Szymon BŁASZKIEWICZ
Kandydat do Rady Powiatu, okręg 1, lista 9, poz. 6

Materiał sfinansowany przez KWW Tak.! dla Ziemi Prudnickiej

DRUŻYNA POROZUMIENIA DO RADY POWIATU PRUDNICKIEGO

POROZUMIENIE SAMORZĄDOWE POWIATU PRUDNICKIEGO

KONKRETNY PLAN DLA POWIATU PRUDNICKIEGO!

Materiał wyborczy KWW Porozumienie Samorządowe

eprasa.pl 399948e1d5

LIST OTWARTY DO REDAKCJI

Jak pracują urzędnicy

Zbliża się czas wyborów samorządowych. Wszyscy startujący zachęcają nas z rozwieszonych banerów i plakatów aby na nich głosować, a oni będą się troszczyć o to by nam się świetnie żyło w naszych małych Ojczyznach. Chciałbym podzielić się refleksją jak to troszczenie się o mieszkańców wygląda na przykładzie jednej gminy i największej wioski w powiecie prudnickim.

Po przemianach ustrojowych na początku lat 90 poprzedniego wieku na naszych wioskach wszystkiego brakowało. Mieszkańcy założyli społeczny komitet i przy pomocy Telekomunikacji została zbudowana sieć telefoniczna z sąsiednią wioską z innej gminy. Przy tej inicjatywie aktualnie rządzący praktycznie żadnej pomocy społecznikom nie udzielili.

Następną inicjatywą było wodociągowanie wsi, ponieważ w niektórych gospodarstwach brakowało w studniach wody. Powstał Społeczny Komitet Budowy Wodociągu w grudniu 1992 roku, a już w czerwcu następnego kopaliśmy wioskę. Nasi przedstawiciele jeździli do Dyrekcji PKP we Wrocławiu aby odkupić istniejący odwiert studni na terenie PKP w naszej wiosce. Po kilku wizytach otrzymaliśmy zgodę na udostępnienie studni dla potrzeb budującego się wodociągu. Studnia ta oraz teren gdzie zaprojektowano Stację Uzdatniania Wody Gmina miała uzyskać od PKP za istniejące zaległości podatkowe. W 1995 roku zakończyliśmy jako komitet inwestycje związaną z wodociągiem i przez rok czasu prowadziliśmy eksploatację studni aby w 1996 roku przekazać całą inwestycję do ZMK. Od tamtej pory do dnia dzisiejszego Gmina na tym terenie wybudowała następne 3 odwierty studni, ale przez 28 lat nie potrafiła tego terenu przejąć na swój stan. Zmieniali się rządzący i pracownicy Urzędu a teren SUW i studnie do dzisiaj są na obcym gruncie. Nie wiem jak Włodarze naszej Gminy łącznie z obecnym mogli inwestować pieniądze Gminy nie na swoim terenie. Może ktoś mi wyjaśni jak wykonanie budżetu przez kilkadziesiąt lat opiniowało RIO i inne kontrole. W ubiegłym roku znowu zainwestowano w nowy odwiert ale w dalszym ciągu teren ten jest własnością PKP.

W tym samym czasie wykonaliśmy wspólnie z Urzędem drogę do boiska sportowego, ponieważ stara droga została sprzedana przez naczelnika dminy (czasy PRL) jednemu z mieszkańców wioski. Po negocjacjach z innym sąsiadem boiska uzyskaliśmy zgodę na przekazanie części ogrodu na drogę dojazdową i mały parking na samochody za odpłatnością. Urząd Gminy miał zapłacić za ten teren ok. 6000,00 zł. Właściciel przymierał głodem a urzędnicy tych pieniędzy nie załatwiali. W końcu właściciel zmarł nie doczekawszy się zapłaty. W ostatnim roku zjawili się spadkobiercy i zagrozili Gminie zabraniem drogi i parkingu. Po takim postawieniu sprawy aktualnie rządzący Gminą po dwudziestu paru latach zapłacił spadkobiercom 35000,00 PLN i teren przeszedł na własność Gminy.

W 1997 roku nawiedziła nas w całym kraju powódź, która w naszej wiosce uszkodziła boisko piłkarskie i budynek socjalny przy boisku. W ramach pomocy rządowej otrzymaliśmy dotację celową na remont tych dwóch obiektów. Po rozstrzygnięciu przetargów na wykonawców tych remontów dwie firmy przystąpiły do prac. Jedna pracowała przy płycie boiska i otoczenia druga przy budynku socjalnym. Pierwsza zakończyła prace firma remontująca płytę i otoczenie. Prace zostały odebrane bez uwag i pieniądze wypłacone. Druga firma remontująca budynek zażyczyła sobie takie pieniądze, że można by było wybudować nowy budynek i jeszcze by zostało. My, jako działacze społeczni, z tym nie zgadzaliśmy się. Urząd Gminy na czele z rządzącymi włodarzami odebrali budynek i chcieli zapłacić za tą pracę. My udowadnialiśmy rządzącym, że na wystawionej fakturze jest przynajmniej 30000,00 zł zawyżona kwota. Wystąpiliśmy do burmistrzów aby w ramach rekompensaty ta firma zakupiła nam materiał budowlany na utwardzenie terenu i wybudowanie wiaty przy boisku. Wtedy rządzący stwierdzili, że wszystko jest w porządku i żadnej rekompensaty nie będzie. Przy takim podejściu rządzących, my, jako działacze społeczni, oddaliśmy sprawę do Sądu w Prudniku. Sąd po powołaniu biegłego i rozpatrzeniu naszej skargi nakazał wykonawcy zwrócić inwestorowi 20000,00 zł jako zawyżenie faktury. Burmistrz te wywalczone przez nas pieniądze zainkasował i do dnia dzisiejszego one na nasze boisko nie wróciły. Warto zaznaczyć, że były to pieniądze znaczone i nie mogły być gdzie indziej wykorzystane.

Na początku lat 2000 przy ulicy Prudnickiej obok Domu Ludowego zwolniła się działka, ponieważ właściciel zmarł nie pozostawiając spadkobierców, więc działka przeszła na Skarb Państwa w zarządzaniu Starosty Prudnickiego. Pierwsze nasze pisma o zamianę działek w naszej wsi pomiędzy Gminą a Starostwem pochodzą z 2003 roku. W naszej wsi Starostwo posiada budynki, które znajdują się na terenach gminnych i można je wymienić na działkę przy ulicy Prudnickiej. Przy takim załatwieniu sprawy, my, jako wioska, mielibyśmy swobodne korzystanie z placu, robiąc na nim urządzenia dla zabawy dzieciom jak i teren rekreacyjny dla osób starszych, a Starostwo miałoby uregulowany status prawny ziemi pod swoim budynkiem. Poprzedni burmistrz przed jednymi wyborami samorządowymi zaproponował nam budowę siłowni na powietrzu. Zrobił jednak cwaniacki wybieg ponieważ wynajął ten teren od Starostwa na jeden rok i postawił w tym czasie tą siłownię, nie informując mieszkańców wioski o statusie działki. W takiej sytuacji za bezpieczeństwo korzystających z tego placu odpowiedzialny jest Starosta, który na tej działce nic nie inwestuje. Zagospodaruje tą działkę Gmina wraz z organizacjami wiejskimi nie mając do tego prawa, ponieważ nie jest właścicielem gruntu. Cały czas trwają przepychanki pomiędzy Gminą a Starostwem kto ma komu zapłacić za wymianę. Starostwo praktycznie nie ma żadnego interesu aby tą działkę przekazać na użytek społeczności wiejskiej, ale chce tej zamiany bez ekwiwalentu pieniężnego. Nasi społecznicy uzgodnili z wojewodą, że ta działka nie będzie sprzedana osobie fizycznej, tylko ma służyć całej społeczności wsi. Jednakże aktualnie panujący włodarz żąda od Starostwa 170000,00 PLN rekompensaty za tą zamianę. Chcę zauważyć, że Gmina przynajmniej jeszcze przez 80 lat nie będzie miała dostępu do swojej działki, ponieważ Starostwo ma to w dzierżawie wieczystej, a działki otrzymane od Starostwa są nie zabudowane i można tam robić to, co wioska potrzebuje. W obecnej chwili negocjacje są zawieszone do czasu wyborów samorządowych po których wrócimy do dalszych rozmów, myślę że z dobrymi rozstrzygnięciami dla mieszkańców wioski.

Po uruchomieniu przez rząd programu „Senior Wigor" pojechaliśmy do poprzedniego włodarza gminy z gotowym projektem na Klub Seniora w naszej wiosce. Pan rządzący zostawił sobie nasz projekt do przemyślenia. Skutek był taki że Klub taki powstał w mieście a nie u nas. Pierwsza osoba w Gminie powiedziała, że we wiosce jest za mało emerytów i to ekonomicznie jest nieopłacalne, a emerytów będzie dowoził na zajęcia do miasta. W tej chwili mija już 3 kadencja rządów w Gminie a naszych emerytów przez ten czas nikt do miasta na zajęcia nie wozi. Pytanie czy my mamy w Gminie lepszych i gorszych emerytów.

Cztery lata temu w 2020 roku my, jako działacze społeczni, załatwiliśmy dla dzieci z całej gminy możliwość nauki pływania z Programu Ministerstwa Sportu i Turystyki z odpłatnością Gminy 290,00 PLN od osoby. Udział brały wszystkie szkoły z miasta i wiosek. My załatwiliśmy basen, trenerów, przewóz dzieci oraz projekt. Urząd finansowanie i opiekę podczas przejazdu. Nauka trwała przez 3 miesiące i było to 20 godzin lekcyjnych. Po pierwszym roku nauki wszystkie sprawy z dalszą nauką przejęli Urzędnicy Gminy i mija w tej chwili trzeci rok a dzieci na pływanie nie jeżdżą. W 2004 roku WZ LZS zwróciło się do Gminy z propozycją ponownej nauki pływania ale urzędnicy wraz ze swoim pracodawcą nawet nie odpowiedzieli na propozycję z Opola. Więc tak nasi rządzący wraz z pracownikami odpowiedzialnymi za sport i rozwój fizyczny dzieci dbają za zabezpieczenie nauki pływania. Niektórzy rodzice wożą swoje dzieci prywatnie na naukę pływania płacąc za godzinę nauki nawet 100,00 PLN plus dojazd, a tak byłoby tylko za udział własny Gminy.

Ostatnia sprawa w której bardzo nam pomógł aktualnie rządzący na włościach Gminy, to remont boiska przy szkole podstawowej w naszej wsi. Boisko było wcześniej pokryte asfaltem ale poprzedni burmistrz stwierdził, że jest w takim stanie że zagraża zdrowiu dzieci i trzeba go unowocześnić. Wraz ze swoimi doradcami uznali, że na płytę asfaltową należy nasypać piasku i przykryć to sztuczną wykładziną i boisko będzie zmodernizowane. Wizualnie to ładnie wyglądało ale żeby w czasie gry w piłkę ręczną czy koszykową nie było możliwości kozłowania, ponieważ piłka nie odbijała się od podłoża. Ponadto podczas opadów deszczu całe boisko było w wodzie ze względu na brak odwodnienia. Ten stan trwał do 2022 roku kiedy to na spotkanie w sprawie remontu boiska przyjechał włodarz gminy. Podczas spotkania w szkole przy udziale pracowników szkoły, radnych i działaczy sportowych zapadła decyzja, że w 2023 roku będzie modernizacja obiektu sportowego i tarasu przy szkole. Pieniądze miały pochodzić od rządu dla gmin popegerowskich. Na tym spotkaniu zostało uzgodnione że będzie to Orlik LA z okrężną bieżnią 200m, skoczniami w dal i wzwyż, a w środku boiska do piłki ręcznej, kosza, siatkówki, tenisa. Aby to zrealizować wystąpiliśmy z pismami do władz PKP we Wrocławiu, Opolu i K-Koźlu aby przejąć kawałek działki kolejowej biegnącej wzdłuż boiska celem poszerzenia tego kompleksu. Burmistrz osobiście przed swoim wyjazdem na urlop w czerwcu 2022 roku przyjechał do nas po te pisma, ponieważ stwierdził, że z władzami PKP będą rozmawiać pracownicy urzędu a nie społecznicy. Co jakiś czas pytaliśmy rządzącego na jakim etapie jesteśmy to otrzymywaliśmy odpowiedź, że wszystko jest na dobrej drodze. W listopadzie urzędnicy jechali do Wrocławia, chciałem jechać z nimi ale dowiedziałem się , że jadą sami z powodu braku miejsca dla mnie. W marcu 2023 roku przez przypadek dowiedziałem się, że jest ogłoszony przetarg na prace przy boisku i tarasie i jest zgoda na to Starostwa Powiatowego. Przy okazji ktoś przysłał mi fotografię projektu, co ma być robione. Było to zupełnie coś innego niż to co uzgadnialiśmy. W porównaniu do Orlika LA był to byle jaki obiekt tzw. potworek. W tym samym dniu pojechałem do urzędu i zapytałem burmistrza dlaczego jest taka różnica, a on stwierdził że nic nie wie o żadnym Orliku. Otrzymałem czas jednego tygodnia na przedstawienie wersji Orlikowskiej, w czasie się zmieściłem. Zawiozłem proponowane rozwiązanie obiektu i prosiłem burmistrza jeżeli zabraknie pieniędzy na całość, to aby boisko do piłki ręcznej umieścić centralnie w środku działki a w późniejszym czasie resztę się dorobi. Burmistrz to przyjął ale jak później się okazało swojej decyzji nie zmienił. Włodarz Gminy wraz ze swoimi projektantami wymyślił boisko do piłki ręcznej, dodatkowy plac do gry w kosza 3x3, zamiast umieścić kosze za liniami boiska do piłki ręcznej mogłyby być 4 kosze za mniejsze pieniądze oraz bieżnia 40-metrowa wraz ze skocznią w dal. Bieżnia o takiej długości to są wydane pieniądze niepotrzebnie, ponieważ tory można było namalować na boisku piłki ręcznej. Boisko do piłki ręcznej jest niewypoziomowane, ponieważ projektanci tego nie przewidzieli, zeskocznia do skoku w dal nie ma prawidłowych wymiarów, co w razie wypadku może skutkować konsekwencjami dla urzędu. Nie przewidziano w projekcie belki do skoku w dal. Bieżnia 40-metrowa po odjęciu na starcie 3m i na mecie wyhamowanie 15 m daje możliwość biegania 22m. Jednocześnie Pan Zarządzający Gminą w regulaminie obiektu zakazał biegania w kolcach na bieżni. Ten pan widocznie nie zna się na sporcie pomimo że przed nazwiskiem pisze sobie dr, lekka atletyka charakteryzuje się tym, że jest uprawiana w kolcach (nasze dzieci takowe posiadają, inne szkoły nie). Jeżeli dziecko będzie trenowało skok w dal w adidasach, a pojedzie na zawody gdzie będzie startować w kolcach, to po rozbiegu nie trafi w belkę, ponieważ jest to inne bieganie. Było ładne otwarcie obiektu wraz z poświęceniem, gdzie Zarządzający Gminą mógł się promować na FB i innych mediach społecznościowych, bo tylko na tym mu zależy. Ten obiekt nawet z lotu ptaka niezbyt dobrze się prezentuje, ponieważ projektanci zapomnieli że tory lekkoatletyczne mają szerokość 122cm wraz prawą linią, a oni namalowali tak, że najwęższy ma 115cm, a najszerszy 140 cm. Tak my od maleńkości nasze dzieci uczymy dokładności. Chciałem zauważyć że ludzie którzy uważają się za projektantów tego obiektu nie mieli żadnego prawa moralnego i merytorycznego, ponieważ nie mają pojęcia o lekkiej atletyce pomimo tego że macocha jednego z nich jest mistrzynią Polski czy Europy w jakiejś odmianie lekkiej atletyki, a on zajmuje jakąś pozycję w samorządzie gminnym, ponadto pomocnik który firmował projekt pieczątką, ma w urzędzie rodzinę, która projekty te przyjmuje a rządzący to akceptuje. W światku przestępczym taka grupa ma swoją nazwę a w samorządzie to nie wiem jak to nazwać. Myślę że tym projektom w naszej Gminie powinna się przyjrzeć Prokuratura Rejonowa oraz RIO.

Ci sami projektanci projektując remont tarasu przy szkole zapomnieli, że budynki użyteczności publicznej powinny mieć podjazd dla osób niepełnosprawnych. Po interwencji naszego przedstawiciela w urzędzie został dodatkowo wykonany podjazd dla wózków do tarasu. Ale z tarasu do budynku szkoły gdzie jest 3 stopnie już nie. A jest miejsce wzdłuż ściany sali gimnastycznej aby taki podjazd wykonać.

Na koniec mojego wywodu chcę zwrócić uwagę, że my mamy najwięcej młodzieży i dzieci a nie posiadamy żadnego pomieszczenia gdzie ta grupa społeczna mogła by się spotykać i coś z sobą robić. My na dzień dzisiejszy możemy im zapewnić 3 mosty kolejowe i 2 przystanki PKS. Proponowaliśmy aby w Domu Ludowym były prowadzone odpłatnie jakieś zajęcia przez instruktorów Centrum Kultury ale odpowiedziano nam, że to się nie uda.

Ostatnia sprawa to przebudowa stadionu miejskiego. Ma być remontowana murawa i bieżnia z urządzeniami lekkoatletycznymi. Jeżeli bieżnia będzie miała wokół boiska około 375 metrów to inwestor powinien za to zapłacić z prywatnych pieniędzy, a nie społecznych. Na takiej bieżni nie da się przeprowadzić nawet zawodów szkolnych. Alternatywą jest budowa Orlika 200m przy PSP nr 1, będzie taniej a dla nas wystarczy.

Chcę zwrócić uwagę, że niektóre osoby opisane w tym liście decydują się na start w tegorocznych wyborach samorządowych. Moje przesłanie do potencjalnych Wyborców o zastanowienie się czy Oni zasługują na poparcie gdzie przez swoje rządzenie nie potrafili przez dwadzieścia parę lat pozałatwiać spraw swoich wyborców. ■

Z poważaniem
Kazimierz Bodaszewski

OGŁOSZENIE PŁATNE

eprasa.pl 399948e1d5

MONITOR POWIATOWY
INFORMATOR SAMORZĄDOWY POWIATU PRUDNICKIEGO
POWIAT PRUDNICKI INSPIRUJĄCE POGRANICZE

INWESTYCJE

Wielkie inwestycje w powiatowych Szpitalach, powstaje hospicjum

Szpital Powiatowy im. Św. Elżbiety w Białej (SP ZOZ) wzbogaci się w najbliższych miesiącach o bardzo nowoczesny obiekt. Dobiegają bowiem powoli końca prace związane z budową bardzo nowoczesnego, połączonego z dotychczasowym budynkiem szpitalnym trzykondygnacyjnego skrzydła, o 812 m2 powierzchni użytkowej, z 16 salami i 32 miejscami. Znajdą w nim miejsce dotychczasowe oddziały: wewnętrzny i kardiologiczny. Dzięki temu, w głównym budynku szpitala wygospodarowane zostanie miejsce na 11 łóżek hospicyjnych, co będzie bardzo potrzebnym, oczekiwanym przez pacjentów i ich rodziny rozwinięciem dotychczasowej oferty powiatowych placówek. Co bardzo ważne, budowa skrzydła pozwoli stworzyć dla pacjentów komfortowe warunki pobytu, pokoje będą dwuosobowe, wyposażone w łazienki. Nowe skrzydło jest połączone z dotychczasowym budynkiem na dwóch poziomach. Pacjentów z niepełnosprawnościami ruchu obsługiwać będzie winda. Całość przedsięwzięcia powinna zamknąć się w kwocie 12 mln. zł. Szpital w Białej, korzystając z możliwości pozyskania nowego sprzętu w związku z pandemią covid-19, wzbogacił się o liczny sprzęt specjalistyczny, z którego najcenniejszy jest bardzo nowoczesny tomograf 128-rzędowy, o wartości ponad 2 mln. zł. Starostwo pomogło też pozyskać środki na prace konserwatorskie.

Realizowana przez Starostwo termomodernizacja ZOL w Głogówku. O działania remontowe wielokrotnie upominali się radni Dragomir Rudy i Kazimierz Bodaszewski

Obecni na ostatnim posiedzeniu Rady Społecznej Szpitala jej członkowie, w osobach: Józefa Janeczki, Radosława Roszkowskiego, Janusza Siany, Antoniego Sokołowskiego, Bożeny Wróblewskiej, Magdaleny Sobczak i Jana Malca z dużą satysfakcją przyjęli informację dyrektora placówki, dr Zdzisława Juszczyka, o postępach prac budowlanych, oraz głównej księgowej, o bardzo dobrym wyniku finansowym za 2023 rok. Świetna praca załogi, znakomite kierownictwo i pomysły rozwojowe pozwalają z optymizmem patrzyć na dalsze losy tej renomowanej, bardzo potrzebnej placówki ochrony zdrowia.

Równie duże inwestycje realizowane są w obiektach Prudnickiego Centrum Medycznego. W większości przy wsparciu środków rządowych Starostwo Powiatowe przeprowadza zadanie kosztownej termomodernizacji Zakładu Opiekuńczo-Leczniczego w Głogówku (ok.5 mln. zł) oraz wymienia w tym obiekcie windę, za kwotę ok.400 tys. zł., pozyskanych z budżetu Samorządu Województwa Opolskiego. W najbliższym czasie, za około 8 mln. zł. starostwo przeprowadzi termomodernizację obiektów Szpitala Powiatowego w Prudniku.

Nowe skrzydło szpitala w Białej

Także tu, dzięki pozyskanym środkom zewnętrznym, zmieniło się w ostatnim czasie całkiem sporo, wybudowano np. budynek tlenowni i wymieniono instalację tlenową, powstało nowoczesne laboratorium, zakupiono sprzęt. Z inicjatywy dr. Renaty Franke powstało niezwykle potrzebne, innowacyjne Centrum Leczenia Chorób Układu Oddechowego, które przyciąga pacjentów, także spoza terenu powiatu prudnickiego. ■

INICJATYWA

Młodzież obsłuży odnawialną energię, uczniowie pojadą do Korei

Rozwija się inicjatywa starosty Roszkowskiego, związana z utworzeniem powiatowego klastra energii odnawialnej.

Po wizycie Koreańczyków sprzed kilku tygodni, w poświąteczny wtorek w starostwie powiatowym odbyło uroczyste podpisanie umowy dotyczącej kształcenia uczniów Centrum Kształcenia Zawodowego i Ustawicznego w Prudniku, w zawodach związanych z odnawialnymi źródłami energii, ze szczególnym uwzględnieniem umiejętności serwisowania urządzeń biogazowni metanowych o obiegu zamkniętym. Stronami umowy, obok CKZiU (dyrektor Wiesław Kopterski) są: Samorząd Powiatu Prudnickiego, reprezentowany na spotkaniu przez starostów: Radosława Roszkowskiego i Janusza Sianę oraz warszawska firma Greengas P.S.A. i Polskie Stowarzyszenie Biometanu z siedzibą w Warszawie, obie reprezentowane przez prezesa, Marka Pitułę. Jak podkreśla ten ostatni, podpisane porozumienie pozwoli w przyszłości wysyłać na fundowane praktyki zagraniczne uczniów szkoły z ul.Prężyńskiej, w tym tych najbardziej zaangażowanych nawet do Korei Południowej. Chodzi o to, by wykształcić stosunkowo liczną, dobrze opłacaną grupę serwisantów biogazowni biometanowych, którzy obsłużą odbiorców w Polsce, Czechach, Austrii i Niemczech! Dobra współpraca Samorządu Powiatowego (starostwo), szkoły (CKZIU), Stadniny Koni i Ośrodka Hodowli Zarodowej, zainteresowanych gmin oraz firmy Greengas i Polskiego Stowarzyszenia Biometanu, oraz realizacja kolejnych powiatowych planów związanych z rozwojem klastra energii odnawialnej i spółdzielni energetycznej (budowa powiatowej farmy fotowoltaicznej) może dać potężny impuls rozwojowy dla ziemi prudnickiej. Trwają bowiem rozmowy, by powstała tu koreańska firma produkująca elementy wyposażenia biogazowni metanowych, czyli sektora rynku energii odnawialnej, którego gwałtownego rozwoju należy spodziewać się w najbliższych latach. ■

Po podpisaniu umowy o współpracy, od lewej: Józef Stępkowski, Janusz Siano, Wiesław Kopterski, Marek Pituła i Radosław Roszkowski.

eprasa.pl 399948e1d5

JUBILEUSZ

40 lat w GOPR

Prudnicki działacz PTTK i były prezes oddziału, Józef Michalczewski, obchodzi swoje 40-lecie służby w Górskim Ochotniczym Pogotowiu Ratunkowym. Szczególną okazją do jubileuszu jest 70-lecie istnienie GOPR-u i koncert „Kto nas wzywa – 70 lat GOPR", który 24 marca odbył się w hali PreZero Arena w Gliwicach. Gratulujemy! (d) ■

Józef Michalczewski w bluzie ratownika GOPR przed gliwicką halą, gdzie odbył się jubileuszowy koncert

Burmistrz Głogówka podaje do publicznej wiadomości,

że w terminie od 2 kwietnia 2024 roku (włącznie) do dnia 23 kwietnia 2024 roku (włącznie) na tablicy ogłoszeń Urzędu Miejskiego w Głogówku wywieszony został wykaz nieruchomości stanowiących własność Gminy Głogówek a przeznaczonych do zbycia drogą bezprzetargową na rzecz najemcy. Wykaz został opublikowany na stronie internetowej Urzędu Miejskiego w Głogówku pod adresem www.bip.glogowek.pl. Wykaz dotyczy lokalu mieszkalnego nr 5 w klatce schodowej nr 3 w budynku przy ul. 3-go Maja 1-3 w Głogówku.

Biuro reklam i ogłoszeń
Prudnik, ul. Kościuszki 13a,
tel. 77 436 28 77
reklama@tygodnikprudnicki.pl

Od 17 lat nie było...

▶ DOKOŃCZENIE ZE STR. VI

Jednym z punktów naszego programu jest budowa obiektów schronowych. Mam świadomość konieczności wykonania, w tym obszarze ogromnej pracy, jaką będzie wskazanie miejsc, gdzie takie budowle będą mogły powstać. Takich lokalizacji na terenie gminy musi być wiele, aby w przyszłości budowle te skutecznie chroniły obywateli. Ich finansowanie będzie leżało po stronie rządu.

Inny zakres bezpieczeństwa, o który się postaram, to wspólne patrole Straży Miejskiej i Policji. Każda z tych formacji ma inne zadania i kompetencje, przez to mogą się skutecznie uzupełniać. Myślę, że taka forma współpracy przyniesie korzyści mieszkańcom. Stawiam sobie również za cel pozyskanie środków na rozbudowę monitoringu miejskiego. Rozszerzenie strefy objętej monitoringiem powinno się odbyć w porozumieniu i przy udziale Policji, aby objąć nim obszary szczególne pod względem zdarzeń.

Niewątpliwie będzie to miało wpływ na poprawę bezpieczeństwa mieszkańców.

Jak ocenia Pan mijającą kadencję burmistrza ?

To wyborcy 7 kwietnia dokonają oceny. Moją oceną jest wspólny, spójny program, mój i kandydatów na radnych do rady miejskiej. Ambitny i realny. Za ocenę może posłużyć również moje hasło wyborcze: „Nowe rozwiązania starych problemów". Należy podkreślić, że mijająca kadencja trwała pięć i pół roku. Gdyby przełożyć to na poprzednio obowiązujące przepisy, to wychodzi prawie półtorej kadencji poprzedniego burmistrza. To mieszkańcy gminy zdecydują, czy chcą zmian i w jakim kierunku powinny one zmierzać.

Niektórzy twierdzą, że prowadził Pan bardzo spokojną i wyważoną kampanię.

Też słyszałem takie opinie. Mam 57 lat. Jestem człowiekiem już ukształtowanym i zmiana stylu bycia, sposobu zachowania tylko na czas kampanii wyborczej sprawiłyby, że nie byłbym sobą. Postawa taka byłaby po prostu z mojej strony nieszczera. W kampanii byłem taki, jakim jestem na co dzień. Takim jakim znają mnie: rodzina, sąsiedzi i znajomi. Przez cały czas jej trwania starałem się prowadzić ją w sposób merytoryczny i rzeczowy. Niezwykle ważne i cenne były dla mnie spotkania i rozmowy z mieszkańcami Prudnika i sołectw, za które bardzo dziękuję.

Zachęcam do wzięcia udziału w wyborach. To nasz obowiązek, jeśli chcemy być społeczeństwem obywatelskim. ■

Sfinansowane przez KWW Platforma PL2050 Ludowcy Lewica Powiatu Prudnickiego

Śląscy Samorządowcy

Okręg nr 3
pozycja nr 1

Janusz Siano
Kandydat do Rady Powiatu Prudnickiego

Finansowane ze środków KWW Śląscy Samorządowcy

Śląscy Samorządowcy
Blisko ludzkich spraw

Janusz Siano
Kandydat do Rady Powiatu Prudnickiego

- Lat 55, mieszkaniec Chrzelic w gminie Biała. Żonaty trójka dzieci a od 3 miesięcy dumny dziadek. Absolwent Wyższej Szkoły Pedagogicznej w Opolu na kierunku fizyka. Ukończył również studia podyplomowe z matematyki, informatyki i zarządzania w oświacie a także liczne kursy i szkolenia podnoszące efektywność pracy pedagogicznej oraz pełnienie funkcji dyrektora szkoły przez prawie 20 lat.
- Od 2006 roku członek zarządu powiatu a obecnie wicestarosta prudnicki. Od 2021 przewodniczący Zarządu Związku Powiatowo-Gminny Transportu "Pogranicze" w Głubczycach skupiającego 6 samorządowców gminnych i powiatowych. Aktywny społeczny, członek Śląskiego Stowarzyszenia w Śląskim Stowarzyszeniu Samorządowym, Odnowa Wsi Chrzelice, DFK Chrzelice.
- Hobby to aktywna turystyka i praca społeczna.
- Bogate doświadczenie samorządowe i kompetencje zarządcze pozwolą na efektywną pracę w Radzie Powiatu Prudnickiego.

Mój program:
- Utworzenie wspólnie z gminami klastra energetycznego w celu wprowadzenia ekologicznych źródeł ciepła i taniej energii.
- Współpraca z gminami w zakresie planowania i realizacji inwestycji w szczególności naprawy i remontów dróg powiatowych.
- Starania w celu utworzenia Zakładu Aktywizacji Zawodowej.
- Kontynuacja modernizacji Infrastruktury oświatowej poprzez termomodernizację budynków szkolnych.
- Wsparcie organizacji pozarządowych poprzez organizację otwartych konkursów ofert i szkoleń.
- Wspieranie rozwoju szpitali i ZOL-u poprzez pozyskiwanie środków zewnętrznych na zakup nowoczesnego sprzętu medycznego.
- Kontynuacja działań w ramach Związku Powiatowo-Gminnego Transportu" Pogranicze" w celu przeciwdziałania wykluczeniu komunikacyjnemu mieszkańców naszego powiatu.

Kandydaci do Rady Gminy Lubrza

Mariusz Kozaczek
Kandydat na Wójta Gminy Lubrza

Finansowane przez KWW Mariusza Kozaczek

eprasa.pl 399948e1d5

Reklamaogłoszenia

REKLAMA tel. 601 268 421, 77 436 28 77 reklama@tygodnikprudnicki.pl

OGŁOSZENIA DROBNE

Ogłoszenia drobne przyjmujemy w siedzibie redakcji gazety przy ul. Kosciuszki 13a w Prudniku (pon.-pt. 8-16) oraz mailowo. Ogłoszenie drobne zlecić możecie również wysyłając SMS o treści „TPR.DROBNE" + tekst ogłoszenia (bez polskich znaków) na numer:
7643 (7,38 zł z VAT)
- aby zamówić 1 publikację
79567 (11,07 zł z VAT)
- aby zamówić 2 publikacje
91909 (23,37 zł z VAT)
- aby zamówić 5 publikacji
Suma znaków w wiadomości (wraz z prefiksem) to 160. Prosimy nie używać polskich znaków diakrytycznych.

FINANSE

Uwolnij się od długów!
Zapewniamy kompleksową pomoc prawną w zakresie:
• Upadłości konsumenckiej
• Upadłości firm
• Restrukturyzacji
Zadzwoń lub napisz:
RKL Inkasso Polska Sp. z o.o.
tel. 573 843 433
prawnicy.rkl@gmail.com

USŁUGI

■ Tapicer – renowacja krzeseł, foteli i kanap, duży wybór tkanin i skór, tel. 696 951 402 (74/23)

BUDOWLANE

USŁUGI BUDOWLANE
KOMPLEKSOWE WYKOŃCZENIE WNĘTRZ
MUROWANIE TYNKOWANIE
ELEWACJE KAFELKI
MALOWANIE TAPETOWANIE
MONTAŻ DRZWI, OKIEN,
SUFITÓW PODWIESZANYCH
SUCHA ZABUDOWA
Lesław KAŃSKI
791 772 321

PAW-LUX
SUFITY NAPINANE
531 456 645

USŁUGI BUDOWLANE
REMONTOWO-WYKOŃCZENIOWE
606 838 144
Grzegorz Ślusarczyk
malowanie
szpachlowanie
układanie paneli
ścianki i sufity z k-g
układanie płytek gipsowych
tynki gipsowe
ocieplanie budynków

Świadectwa Energetyczne
Badania Termowizyjne
Lokalizacja Wycieków
665 079 169

NIERUCHOMOŚCI

SPRZEDAM MIESZKANIE
■ Sprzedam mieszkanie (78m2) – 4 pokoje, centrum Prudnika, tel. 536 746 777 (13/24)

GARAŻE

DO WYNAJĘCIA
WARSZTATY SAMOCHODOWE, GARAŻE, POW. MAGAZYNOWE
o pow. od 18 – 500 m2.
Monitorowane i dozorowane, w Prudniku
692 326 417

■ Wynajmę garaż z kanałem (kompleks garaży przy ul. Soboty w Prudniku), tel. 724 384 769 (9/24)

LOKALE

DZIAŁKI
■ Sprzedam działkę budowlaną (7a) w Prudniku, tel. 603 793 656 (7/24)
■ Do wynajęcia działka o pow. 45om2, Prudnik ul. Soboty, działka jest utwardzona i ogrodzona, tel. 505 910 963 (20/24)
■ Sprzedam las liściasty (2,27 ha), tel. 606 944 279 (26/24)

SPRZEDAM

■ Sprzedam działkę w ROD „Za szpitalem" – altana murowana, drzewa owocowe, tel. 503 974 076 (7/24)
■ Sprzedam komplet kół letnich - alufelgi 195/65R15 do samochodu Renault (4 otwory), tel. 663 916 869 (19/24)

OKNOPLAST
WYPRZEDAŻ
nawet 22%
SPRAWDŹ DODATKOWE PROMOCJE NA
OKNA DRZWI ROLETY
WWW.OKNOPLAST.COM.PL
Wyprzedaż wybranych produktów tylko w wybranych kolorach. Regulamin promocji na oknoplast.com.pl. Promocja trwa do 20.12.21 r. lub wyczerpania zapasów.

TAL-BUD
Partner Handlowy OKNOPLAST
Prudnik, Plac Zamkowy 8
tel. 77 436 55 61

ODDAM

■ Oddam w dobre ręce odchowane kocurki różnej maści - okolice Głogówka, tel. 530 398 025 (15/24)
■ Oddam za darmo meble (zdjęcia poniżej), tel. 666 521 092 (21/24)

KSERO
A3 A4
Redakcja „Tygodnika Prudnickiego" ul. Kościuszki 13a pon-pt 8:00-16:00

MOTORYZACJA

KUPIĘ KAŻDĄ TOYOTĘ
531-666-333

NAUKA

■ www.naukaplywania.prudnik.pl, tel. 664 770 969 (6/22)
■ Nabór na kurs młodszego ratownika WOPR i szkolenie ratowników wodnych MSWiA. Rozpoczęcie kursu 20.04 o godz. 18, kryta pływalnia Sójka w Prudniku. Informacje pod nr tel. 664 770 969 (11/24)
■ Język angielski - korepetycje, tel. 531 052 383 (19/24)
■ Nabór na kurs sternika motorowodnego PZMiNW, rozpoczęcie kursu 12.05, kompleks Gorzelany, godz. 10.00, tel. 664 770 969 (25/24)

PRACA

■ Firma ANC-AD ELEKTROTECHNIK zatrudni elektryków i pomocników elektryka do pracy w Niemczech, zapewniamy umowę o pracę, zakwaterowanie, zjazdy do kraju służbowymi samochodami. Tel 728336030, mail biuro@anc-ad-elektrotechnik.eu (6/24)
■ Mechanik-kierowca kat. BTC, kod 95, operator widlaka – podejmie pracę, tel. 798 552 302 (15/24)

• budowa domów
• remonty i wykończenia
• wiaty, tarasy, zadaszenia
• kafelkowanie
• gładzie i malowanie
• brukowanie
• ogrodzenia, płoty
• wykopy
...i wiele innych
PIETROŃ
BUDUJ I REMONTUJ Z NAMI.
888-601 -799

TARTAK
Interhas
Prudnik, ul.Prężyńska 32
Wierzbięcice
502 251 350
www.interhas.pl
więźba dachowa
tarcica budowlana
podbitka
łaty i k-łaty
drewno kominkowe

OGŁOSZENIA DROBNE DO NAJBLIŻSZEGO NUMERU PRZYJMOWANE SĄ DO WTORKU DO GODZ. 10.00

eprasa.pl 399948e1d5

URZĄD PRACY

Powiatowy Urząd Pracy w Prudniku

Prudnik, ul. Jagiellońska 21
tel. 77 436 23 04
77 436 37 82

ELEKTRYK, POMOCNIK ELEKTRYKA – praca w delegacji Niemcy oraz w Polsce, pracodawca z Wierzchu **FRYZJER** – wykształcenie kierunkowe, praca w Głogówku **SPRZEDAWCA** – mile widziane doświadczenie, praca w Prudniku **BLACHARZ – LAKIERNIK** – możliwość przyuczenia, praca w Głogówku **KIEROWCA KAT. B, C** – mile widziane doświadczenie, praca w Prudniku **PRACOWNIK OBRÓBKI BETONU** – prawo jazdy kat. B, praca w delegacji **OPERATOR WĘZŁA BETONIARSKIEGO** – możliwość przyuczenia, praca w Prudniku **SPRZEDAWCA** – mile widziane doświadczenie, praca w Olbrachcicach **CUKIERNIK** -mile widziane doświadczenie, praca w Moszczance **PRACOWNIK FIZYCZNY** – mile widziane prawo jazdy kat. B, praca w Pogórzu **KIEROWCA CIĄGNIKA SIODŁOWEGO** – prawo jazdy kat. C+E, uprawnienia HDS, mile widziane doświadczenie, praca w Smolarni **INFORMATYK** – wykształcenie średnie lub wyższe kierunkowe, praca w Prudniku **TECHNIK UTRZYMANIA RUCHU** – wykształcenie zawodowe, praca w Prudniku **BARMAN/KELNER** – mile widziane doświadczenie, praca w Białej **POMOC KUCHENNA** – mile widziane doświadczenie, praca w Białej nie, praca w Głogówku **ZOOTECHNIK** – wykształcenie kierunkowe, praca w Głogówku **OPIEKUN OSÓB STARSZYCH** – praca w Mosznej Pracownik biurowy – wykształcenie wyższe, praca w Głogówku **ROBOTNIK GOSPODARCZY** – prawo jazdy kat. B, praca w Lubrzy **MAGAZYNIER** – prawo jazdy kat. B, praca w Głogówku **MAGAZYNIER** – praca w Prudniku **WULKANIZATOR** – praca w Mochowie **KELNER/KA** – możliwość przyuczenia, praca w Prudniku

eprasa.pl 399948e1d5

OAZA
HOTEL RESTAURACJA

48-200 Prudnik
ul. Zwycięstwa 2
tel. 77 406 84 80
798 782 202
www.hotelprudnik.pl

Hotel Oaza oferuje:
• bazę noclegową do 50 miejsc,
• salę bankietową na 90 osób
oraz salę restauracyjną.
Organizujemy wesela, komunie, urodziny, stypy oraz konferencje.

NAUKA JAZDY
„PRAWKO" PAŚCIAK
Kat. A, A1, A2, AM
B, B+E, C, C+E, D
* Kwalifikacja wstępna
Szkolenia okresowe
608 399 194
www.prawko.edu.pl

Meble Stylowe -Antyki- Jaro
www.klasyczne-meble.pl
ul. Kruczkowskiego 5 48-303 Nysa
668 117 978 | 602 408 697 | 77 433 00 51

KOWALSTWO ARTYSTYCZNE-ŚLUSARSTWO

bramy
ogrodzenia
balustrady
stal nierdzewna
usługi spawalnicze
METALFLEX 48-250 Mionów 53b, tel. 665 379 024, www.metalflex.com.pl

GREENWOOD
PIELĘGNACJA I WYCINKA DRZEW

• wycinka i pielęgnacja drzew metodami alpinistycznymi
• zrąbkowanie gałęzi
• frezowanie (karczowanie) pni
• usługi wysokościowe i ogrodnicze
• 20 lat doświadczenia
Greenwood Andrzej Penar
501 607 880

FLYNET

najlepszy internet w regionie
FLYNET
Prudnik, ul. Prężyńska 17
77 55 20 800
internetprudnik
www.flynet.com.pl

AUTO MAJA
Mariusz Derlik
diagnostyka komputerowa • serwis klimatyzacji • blacharstwo, lakiernictwo • mechanika samochodowa • spawanie aluminium • holowanie
WYPOŻYCZALNIA SAMOCHODÓW
WARSZTAT SAMOCHODOWY
ZATRUDNIMY PRACOWNIKA!
Głogówek 504 570 113

Prudnik, ul. Prężyńska 26
tel. 77 402 20 44, 783 502 295
pn-pt 8:00-16:00
sob 8:00-13:00
NIECH BĘDZIE CIEPŁO
SKŁAD OPAŁU
• WĘGIEL I GATUNKU • WAGI ELEKTRONICZNE
• TRANSPORT GRATIS

SPRZEDAŻ I MONTAŻ
OKNA PCV
OKNA DREWNIANE
OKNA ALUMINIOWE
ROLETY WEWNĘTRZNE
ROLETY ZEWNĘTRZNE
DRUTEX
NAJLEPSZE OKNA
ZYSKUJESZ JAKOŚĆ (I UPOMINEK)
GAMA
GŁUCHOŁAZY ul. Konstytucji 3 Maja 17a, tel./fax 77 439 46 74
NYSA ul. Piastowska 26, tel./fax 77 448 43 53
WWW.OKNAGAMA.PL • GAMAOKNO@WP.PL • WWW.OKNAGAMA.PL • GAMAOKNO@WP.PL

SUPER BRUK
układanie kostki brukowej (również wokół nagrobków)
roboty ziemne
urządzanie zieleni
przyłącza wod-kan
SUPER BRUK Krzysztof Lorek
783 176 622 super-bruk@wp.pl

DOM POGRZEBOWY
mgr inż. Grażyna Janus-Bartnik
tel. całodobowy
602 471 380

Prudnik ul. Dąbrowskiego 4 tel.77 436 23 71 | 77 436 20 13

WYDRUK
KSERO
A3
A4
Redakcja „Tygodnika Prudnickiego"
ul. Kościuszki 13a
(obok dworca PKS)
pon-pt 8:00-16:00

REGENERACJA WYROBÓW Z PIERZA
pranie, czyszczenie
KRZYŻKOWICE 50
tel. 77 436 09 88
kom. 698 840 820, 608 769 437

LACHOWICZ
Prudnik, ul. Kolejowa 59a
tel. 77 406 81 10
NOWOŚĆ
Piece wolnostojące

Invicta REMILLY
• moc nominalna: 7 kW
• gwarancja: 5 lat
• kolor: antracyt
Invicta SOREL
• moc nominalna: 8 kW
• gwarancja: 5 lat
• kolor: kremowy
Invicta CAROLO
• moc nominalna: 8 kW
• gwarancja: 5 lat
• kolor: antracyt

eprasa.pl 399948e1d5

MENU/DANIE DNIA FACEBOOK: Wytwórnia Pierogów Wartościowych

MENU terazprudnik.pl/smacznie/bueno

MENU hotel-olimp.pl **DANIE DNIA** FACEBOOK: Hotel Olimp

MENU terazprudnik.pl/smacznie/coco

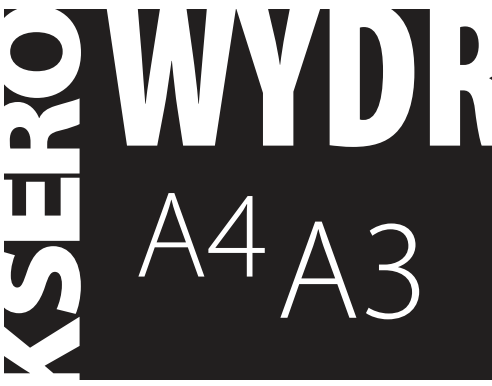

MENU terazprudnik.pl/smacznie/akacja

MENU terazprudnik.pl/smacznie/hana

FACEBOOK Restaurace S

MENU Facebook: Restauracja Parkowa

MENU margosfit.pl

eprasa.pl 399948e1d5

Tygodnik Prudnicki
GŁOSZENIE
Z SMS
e TPR.DROBNE
ner
dniu
ł za 1 emisję)
iższych wydaniach
za 1 emisję)
szych wydaniach
ów. W treści prosimy nie używać
długości wiadomości.
jemy do wtorku do godz. 10.00.
v.terazprudnik.pl
RUKI
Redakcja
„Tygodnika Prudnickiego"
ul. Kościuszki 13a
(obok dworca PKS)
pon-pt 8:00-16:00

Selavi

gosfit.pl
24 024

STAROSTA PRUDNICKI RADOSŁAW ROSZKOWSKI
ORAZ
DYREKTOR POWIATOWEGO URZĘDU PRACY W PRUDNIKU RADOSŁAW NOSIDLAK
ZAPRASZAJĄ NA

XV TARGI
PRACY, EDUKACJI I PRZEDSIĘBIORCZOŚCI
NAUKA – PRACA - KARIERA
04.04.2024
od godziny 10:00 do 13:00

W ZESPOLE SZKÓŁ OGÓLNOKSZTAŁCĄCYCH NR 1 W PRUDNIKU
UL. GIMNAZJALNA 2 (hala gimnastyczna)

W ofercie targów:
Prezentacja krajowych i zagranicznych ofert pracy,
prezentacja ofert edukacyjnych,
możliwości zakładania i prowadzenia działalności gospodarczej

POWIAT PRUDNICKI · URZĄD PRACY · Opolska Wojewódzka Komenda Ochotniczych Hufców Pracy

www.pup-prudnik.pl

Serwis Elektrotechniczny
CO OFERUJEMY?

- Instalacje elektryczne, domowe i przemysłowe
- Pomiary elektryczne
- Dozór
- Instalacje odgromowe
- Przyłącza elektryczne
- Modernizacja i usuwanie usterek instalacji elektrycznych

Grzegorz Gończowski
Elektromonter

Głowackiego 21, 48-200 Prudnik
609 380 552
grzegorzgonczowski@gmail.com

POMIARY, WSZYSTKIE RODZAJE INSTALACJI ELEKTRYCZNYCH

eprasa.pl 399948e1d5

MEDYCYNA I ZDROWIE

Sklep Medyczny FIZJO-MED
.... Jesteśmy aby pomagać
REALIZUJEMY WNIOSKI NFZ
- Refundowane Przedmioty Ortopedyczne i Pomocnicze (pieluchy, stomia); – Sprzęt sanitarny;
- Wyroby Przeciwżylakowe; - Materace Przeciwodleżynowe;
- Profesionalne Poduszki Ortopedyczne; - Ciśnieniomierze;
Prudnik, ul. Piastowska 64 w Prudnickim Centrum Medycznym
Poniedziałek - Piątek 8:00-15:00
Tel: 77 436-12-70 Kom: 697-383-768 Fizjo-Med Sklep Medyczny

Tygodnik Prudnicki
Oferta specjalna reklamy dla branży medycznej i branż pokrewnych
77 436 28 77
reklama@tygodnikprudnicki.pl

GABINET CHIRURGII LASEROWEJ I KLASYCZNEJ, MEDYCYNA ESTETYCZNA
Sławomir Orkisz
SPECJALISTA CHIRURG
Usuwanie zmian skórnych, znamion, wrastających paznokci, przebarwień, zmarszczek, zmian posłonecznych, zmian naczyniowych i naczyniaków, esperal
NOWOŚĆ: OSOCZE BOGATOPŁYTKOWE - lifting twarzy
FIBRYNA w leczeniu schorzeń stawowych, łysienia i ran
Prudnik, ul. Kościuszki 15
rejestracja telefoniczna: 602 284 121

Prywatny gabinet lekarski
USG PRUDNIK
Renata FRANKE
specjalista chorób płuc
specjalista chorób wewnętrznych
BADANIA USG
• jamy brzusznej • tarczycy
• płuc i opłucnej • tętnic szyjnych
Rejestracja telefoniczna codziennie w godz. 17-19 605 202 535
Prudnik, ul. Staszica 4 (nad Apteką Alga)
www.pulmonologfranke.pl

Centrum Stomatologiczne w Prudniku
rok założenia 1999
NFZ Narodowy Fundusz Zdrowia
PORADNIE stomatologia zachowawcza • ortodoncja • protetyka
PRACOWNIA RTG zdj. punktowe • panoramiczne • tomografia 3D
USŁUGI stomatologia dzieci i młodzieży • leczenie kanałowe
• wypełnianie, odbudowa zębów • higienizacja jamy ustnej
• leczenie wad zgryzu • protezy zębowe, korony, mosty, licówki
Prudnik, ul. Kościuszki 15 | rejestracja 77 436 37 07 | RTG 77 406 46 32

KARDIOLOG
dr n. med.
Iwona Ossowska-Szymkowicz
Prywatny Gabinet Kardiologiczny
Głuchołazy ul. Karłowicza 40
szpital MSW – AMBULATORIUM
ŚRODA PONIEDZIAŁEK
Echo serca
Testy wysiłkowe
Holter
EKG i RR
akredytacja indywidualna ECHO
REJESTRACJA 502 231 770

Jarosław Bugajski
Specjalistyczna Prywatna Praktyka Lekarska
specjalista chorób wewnętrznych
KARDIOLOG
Biała, ul. Opolska 18/1
Przyjmuje w czwartki - rejestracja 691 755 122
echo serca, holter EKG, holter ciśnieniowy, test wysiłkowy, USG brzucha i tarczycy,

OPTYKAn
Masz problem z widzeniem?
dla naszych Klientów
BEZPŁATNE BADANIE WZROKU
Prudnik, ul. Górna 2 (obok Metra)
77 436 04 00

Najlepsza dieta w regionie!
KAROLINA WICHER-SIENKIEWICZ
Psychodietetyk
• profesjonalna analiza składu ciała
• indywidualnie opracowywany jadłospis (posiłki szybkie i smaczne)
• dietoterapia • opieka
• motywacja • wsparcie
609 994 509
Prudnik, Pl. Zamkowy 2 (inkubator), lok. nr 6 Karolina Wicher-Sienkiewicz Psychodietetyk

OKULISTYKA, MEDYCYNA ESTETYCZNA
Bożena Orkisz
SPECJALISTA CHORÓB OCZU
Wizyty prywatne
plastyka powiek plazmą IQ, usuwanie guzków powiek.
Osocze bogatopłytkowe
lifting powiek i twarzy.
Prudnik, ul. Kościuszki 15
rejestracja telefoniczna: 77 436 02 01

Powierz swoje oczy tylko najlepszym!
Klinika okulistyczna Gemini w Ostravie zaprasza

Umawianie terminów zabiegów i transportu:
602 150 886
Gemini
KLINIKA OKULISTYCZNA
ZAĆMA
- Zaćma już od 100 zł.
- Tylko u nas BANK soczewek. Za niewielką dopłatą masz wybór.
- Nie musisz zgadzać się na najtańszą soczewkę w Polsce.
- Wszystkie badania w dniu zabiegu - bez dodatkowych opłat.
- Transport z domu do kliniki i z kliniki do domu.
- Każdy otrzymuje gratis pakiet o wartości ponad 100 zł: okulary UV, krople itp.
- Najlepsi specjaliści, najnowocześniejszy sprzęt okulistyczny.
- Refundacja z NFZ wynosi 1800 zł.

PRYWATNY SPECJALISTYCZNY GABINET STOMATOLOGICZNY
SPECJALISTA CHIRURGII STOMATOLOGICZNEJ
LEKARZ STOMATOLOGII OGÓLNEJ
DANUTA JURCZAK-RASTELLI
SPECJALISTA STOMATOLOGII ZACHOWAWCZEJ
LEKARZ STOMATOLOGII OGÓLNEJ
WANDA JASTRZĘBSKA-JURCZAK
Usługi:
• implanty zębowe
• stomatologia zachowawcza
• profilaktyka
• usuwanie kamienia nazębnego
• protetyka (protezy, korony, mosty)
• chirurgia stomatologiczna
FIBRYNA W CHIRURGII STOMATOLOGICZNEJ
rejestracja 77 436 35 27
Prudnik, ul. Moniuszki 5/1 | 506 153 396, 77 436 26 24

eprasa.pl 399948e1d5

Pracownia Protetyki Stomatologicznej
inż. tech. dent.
Aleksandra Strońska
WYKONAWSTWO LABORATORYJNE PROTEZ
NAPRAWY PROTEZ oraz inne usługi protetyczne
Tel. 574 445 102
INKUBATOR (parter - lok nr 4)
Plac Zamkowy 2 Prudnik

ALERGOLOG
specjalista chorób płuc
lek. med. Iwona ROBOTYCKA-LENCZUK
przyjmuje w Nysie, ul. Marcinkowskiego 2-4
rejestracja telefoniczna
77 448 00 33
606 928 653

ZAKUWANIE PRZEWODÓW HYDRAULICZNYCH
Zakuwanie przewodów wysoko- i niskociśnieniowych
Przewody do myjek ciśnieniowych
Zakuwanie lin stalowych
Armatura hydrauliczna (złączki, przyłączki, nyple)
Szybkozłącza hydrauliczne, manometry
Oleje, smary, filtry do maszyn budowlanych i rolniczych
w razie awarii możliwość zakucia w godzinach nocnych
Prudnik ul. Powstańców Śląskich 19 | 798 353 254 | 505 081 076

mgr Teresa KULISZEWSKA
Naturoterapia
KOMORA HIPERBARYCZNA TERAPIA WODOREM
korekcja kręgosłupa i stawów obwodowych
• likwidacja wad postawy • likwidacja przyczyn bólów pleców, kręgosłupa, kończyn, głowy, zatok
• masaże lecznicze, relaksacyjne, wzmacniające, limfatyczne, antycellulitowe, twarzy • detoksykacja (oczyszczanie organizmu) • przywrócenie równowagi emocjonalnej (depresja) • taping rehabilitacyjny
• świecowanie uszu • kursy Reiki I i II stopnia
• sprawdzanie ilości witamin i minerałów w organizmie
• indywidualne dopasowanie skutecznych metod terapii
Prudnik, ul. Kolejowa 27, tel. 608 282 552

PRACOWNIA OPTYCZNA
ANNA ORKISZ
Prudnik, Przychodnia MEDICUS II p przy Poradni Okulistycznej
578 976 386
czynne:
Poniedziałek - piątek 8:00-15:00
Wtorek 12:00-18:00

SKUP BYDŁA RZEŹNEGO
IRENEUSZ BIENIEK
606 734 586
SZYBKA PŁATNOŚĆ I SZYBKI ODBIÓR!

Reklama w „Tygodniku”
77 436 28 77
reklama@tygodnikprudnicki.pl

Dom Seniora SALUTARIS
Złoty Stok
ul. Spacerowa 5
605 100 638
Dom Seniora Salutaris
domseniorazlotystok.pl

Barbara Wężykowska-Więcek
psychiatra
Prudnik, ul. Staszica 4
rejestracja
696 020 254

Stylizacje paznokci żelem, lakierem hybrydowym, przedłużanie paznokci
Ceny: 60-100 zł
Zabieg 2-godzinny. Instrumenty przechodzą wszystkie etapy dezynfekcji i sterylizacji
INNA LIUBCHAK NAILS
Prudnik, ul. Królowej Jadwigi 31/1 („Ambasada urody”)
690 337 225
Inna Liubchak

KSERO A3 A4
Redakcja „Tygodnika Prudnickiego” ul. Kościuszki 13a pon-pt 8:00-16:00

Just Beauty
JUSTYNA JANIKOWSKA
JUST BEAUTY
SALON KOSMETYCZNY
ul. Prężyńska 17 | 1 Piętro, Prudnik
@JustBeauty_Prudnik
+48 668 441 337
manicure • pedicure • henna • zabiegi na twarz

SIEĆ REZYDENCJI DLA SENIORÓW
ZŁOTE BORKI
SIEĆ REZYDENCJI DLA SENIORÓW
48-267 Jarnołtówek 52
tel.: +48 535 560 404
+48 577 933 001
+48 577 933 550
e-mail: rezydencja@zloteborki.pl
www.zloteborki.pl
PAKIET BEZPŁATNEJ PROFESJONALNEJ REHABILITACJI
TROSKA, JAKOŚĆ, DOŚWIADCZENIE, INDYWIDUALNE PODEJŚCIE

Concept clinic
MARTA MUSIOŁ
MGR PIELĘGNIARSTWA
PODOLOGIA
PODOCHIRURGIA
LECZENIE RAN
KOSMETOLOGIA
DEPILACJA LASEROWA
509 82 84 84
KOŚCIUSZKI 12C, PRUDNIK
CONCEPTCLINIC

MALUMANI
PROFESJONALNA STYLIZACJA PAZNOKCI
Prudnik, Rynek 12 | 732 950 165
@Malumani
@kaja_z_malumani

eprasa.pl 399948e1d5

Szkoła Językowa LITTLE MONKEYS zaprasza do zapisów na

KOLONIE JĘZYKOWE W GŁUCHOŁAZACH

Cena obejmuje:

- ZAKWATEROWANIE: w pokojach 4, 6 osobowych (Ośrodek Sudety w Głuchołazach)
- Wyżywienie: cztery posiłki dziennie bez ograniczeń
- Korzystanie z urządzeń, boisk oraz basenu ośrodka,
- 2 wycieczki autokarowe (do wyboru: Kopa Biskupia, Prudnik, Nysa)
- Pieszy rajd na Górę Chrobrego i na granicę Czeską do sklepu ze smakołykami.
- Mini turniej łuczniczy
- Ogniska (zamiennie za kolację)
- Codziennie zajęcia językowe oraz sportowe.

Info i zapisy:
tel. 577 760 833
irminagonczowska@gmail.com

TERMIN: 12-19.07.2024

Koszt 1700 zł

ul. Głowackiego 21, 48-200 Prudnik, Tel. 577 760 833

e-wydanie

JUŻ WE WTOREK WIECZOREM

> eprasa.pl > e-kiosk.pl > egazety.pl

Tygodnik Prudnicki

77 436 28 77 | 601 268 421

REKLAMA W „TP"

reklama@tygodnikprudnicki.pl

Urząd Miejski w Prudniku

OGŁOSZENIE DOTYCZĄCE WYBORÓW

Urząd Miejski w Prudniku informuje, że od wyborów zarządzonych na dzień 7 kwietnia 2024r. **mieszkańcy ulic Maków, Dworcowej, Kolejowej od Nr 36 do końca, Kołłątaja, Kościuszki numery nieparzyste od Nr 1 do Nr 7 i numery parzyste od nr 2 do Nr 22, Kwiatowej, Nyskiej, Ogrodowej, Piastowskiej, Placu Wolności, Słowiczej** będą głosować w obiekcie Hali Sportowej przy ul. Kościuszki 22 – naprzeciw Sądu, obok sklepu Biedronka. Lokal, który do tej pory mieścił się w Zespole Szkół Medycznych został zlikwidowany. Nowy lokal wyborczy jest dostosowany do potrzeb osób niepełnosprawnych.

RENOWACJA SCHODÓW DRZWI I MEBLI

PRUDNIK
ul. Grunwaldzka 54

792 461 532

PROJEKT GRATIS
ZMIANY W TRAKCIE EMISJI GRATIS

PIERCING AVARJA

790 333 958
m.n.biernacka@gmail.com
avarja.piercing
@piercing.prudnik

Piercing w Prudniku. zapisz się już dziś!

Firma Z.P.H.U. KRIS MEBEL Krzysztof Piotrowski
oferuje pracę na stanowisku

PRACOWNIK PRODUKCJI

Nie wymagamy doświadczenia.
Praca w przyjaznej atmosferze.
Więcej szczegółów pod numerem telefonu
784 003 944

KSERO A3 A4

Redakcja „Tygodnika Prudnickiego"
ul. Kościuszki 13a
pon-pt 8:00-16:00

SIATKA OGRODZENIOWA

SŁUPKI • FURTKI • BRAMKI • OGRODZENIA
DASZKI I WIATY Z POLIWĘGLANU
BRAMY PRZEMYSŁOWE • NAPĘDY DO BRAM
MONTAŻ • USŁUGI SPAWALNICZE

Lubrza, ul. Wolności 31 | waldekg@autograf.pl | 669 392 060

Laurence MODA MĘSKA

GARNITURY to MY!

Głuchołazy, ul. Kościuszki 5

KUPIMY
STAROCIE I ANTYKI

Kupimy starocie i antyki z likwidacji mieszkań i domów oraz porządków strychowych, a także zbiory, kolekcje, stare przedmioty użytkowe i wyposażenie wnętrz mieszkań i domów.

Interesują nas między innymi: • szkło, ceramika z okresu PRL i starsze • stare fotografie, pocztówki, dokumenty, czasopisma • odznaczenia, medale • rzeźby • stare zegarki, zegary • obrazy • biżuteria, bibeloty • militaria • i wiele innych

791 694 220

eprasa.pl 399948e1d5

BOKS

Pot, krew, łzy i zaskakujący finał. Na lekarza spadły gromy

Za nami pierwsza od prawie pół wieku gala pięściarska w Prudniku

Damian WICHER-SIENKIEWICZ

DAMIAN WICHER SIENKIEWICZ (2)

Mirosław Zakowicz odebrał również statuetkę za walkę wieczoru

Tłumnie przybyli do hali „Sójka" kibice byli świadkami 7. Mistrzostw Opolszczyzny w boksie olimpijskim, meczu Polska – Czechy (14-8) oraz „starcia gigantów": Mateusz Kowalczyk – Kamil Rybaczuk. To ostatnie wydarzenie zakończył przed czasem, ku rozgoryczeniu zgromadzonych, lekarz czuwający nad bezpieczeństwem zawodników. W uznaniu medyka kontynuowanie pojedynku z urazem łuku brwiowego mogło zagrażać zdrowiu pochodzącego z Lubrzy pięściarza. Sam zawodnik był gotowy wrócić do ringu. Przeciwnikiem „Kowala" był mistrz Śląska.

– Szkoda mi tej walki, ze względu na fanów, którzy tak licznie przybyli i zrobili robotę. To jest fenomen, że hala, w której odbywały się zawody boksu olimpijskiego, była tak wypełniona kibicami. Wielkie ukłony dla nich za to – komentuje dla „TP" Mateusz Kowalczyk". – Co do decyzji lekarza... Przychodzi mi na myśl, że... pierwsze tego typu zawody w naszym regionie od wielu lat, lekarz nie ma pewnie zbyt często okazji obstawiać takich wydarzeń sportowych. Widok krwi w połączeniu ze świadomością konsekwencji, które mogłyby się wiązać z nieodpowiednią decyzją pana doktora sprawiły, że wolał on nie ryzykować, albo najzwyczajniej nie brać odpowiedzialności za to. I w sumie w pełni bym go zrozumiał, gdyby nie fakt, że – po pierwsze – to jest boks, nie jesteśmy dziećmi i tu takie urazy się zdarzają, po drugie, najważniejsze, koncert Zbuka został przeniesiony na koniec gali, bo... karetka musiała już jechać, więc wiadomo, że pan doktor spieszył się do domu... Wszystko w temacie...

Na zarzuty zawodnika odpowiadziała firma „Ankar", która zabezpieczała imprezę od strony medycznej.

– Zakontraktowana była usługa zabezpieczenia od godz. 12.00 do 18.00. Faktem jest, że nasza ratowniczka miała zacząć dyżur w innej placówce o 20.00, o czym poinformowano organizatorów. Z tego powodu przełożono walkę wieczoru na wcześniejszą porę. Lekarz sportowy, nie był członkiem naszego zespołu, był to niezależny lekarz, wyznaczony przez organizatorów. Po 1. rundzie jeden z zawodników odniósł poważne obrażenia w okolicy oka, po czym lekarz podjął decyzję o niedopuszczeniu go do walki. Organizator poprosił o opinię swoją mamę (okulistkę z wieloletnim doświadczeniem) o opinię, która tę opinię niezależnie podtrzymała. Nasz zespół nie miał nic wspólnego z podjęciem decyzji przez dwoje obecnych na miejscu lekarzy, sugerowanie, że walka została przerwana, ponieważ nasz zespół „się spieszył" to pomówienie oraz oszczerstwo, godzące w dobre imię firmy. Dodam, że lekarz jest zawodowcem w kwestii gali boksu i zabezpieczał wiele lat dużo większe imprezy bokserskie, niż ta. Ma doświadczenie w tym zakresie i nie uważam, żeby ktokolwiek był kompetentny podważać tę decyzję.

Wojciech Bandurowski, prowadzący galę i jeden z organizatorów, odmówił nam komentarza w sprawie.

Niemniej emocji dostarczył mecz międzypaństwowy. Największym zainteresowaniem cieszyły się, rzecz jasna, walki z udziałem zawodników Prudnickiej Akademii Boksu. W kategorii senior 92 kg Michał Sarańczak stanął w szranki z Maksimem Mikhalovem. Grzmotów było co niemiara. Po jednej z wymian ciosów Sarańczak został odesłany do narożnika z zakrwawioną twarzą. Chwilę później z wiktorii radował się Ukrainiec w barwach drużyny naszych południowych sąsiadów. Los klubowego kolegi podzielił obchodzący w dniu zawodów 18. urodziny Tymon Karp-Karpiński, który w podobnych okolicznościach nie dotrwał do ostatniego gongu w starciu ze Stanislawem Polhukiem. Ale i tak zebrał wielkie brawa. Wygrana przypadła za to w udziale Mirosławowi Zakowiczowi. Prudniczanin po świetnym pojedynku, jednogłośnie, na punkty zwyciężył Milesa Taylora (+92 kg).

– Przeciwnik miał twardą głowę – mówi Mirosław Zakowicz. – Najciężej było z kondycją, trzeba było trochę pobiegać. O zwycięstwie zadecydowały dłuższe ręce, chłopak więcej zbierał niż ja, no i punktowałem. W takim dużym ringu jeszcze nie stałem, więc łatwo było uciekać. Trenuję od około pół roku. Zawsze chciałem boksować, w końcu nadarzyła się do tego okazja w Prudniku, wreszcie coś się dzieje w naszym małym mieście. Publiczność była dziś świetna, aczkolwiek tak liczna widownia, obecność bliskich, znajomych wytworzyła presję – ciągnęło w dół, nogi były cięższe – dodaje z uśmiechem zawodnik.

Organizatorami gali byli: Prudnicka Akademia Boksu, Gmina Prudnik, Starostwo Powiatowe w Prudniku, Opolski Okręgowy Związek Bokserski, Agencja Sportu i Promocji w Prudniku oraz Międzyszkolny Uczniowski Klub Sportowy Pogoń Prudnik. „Tygodnik Prudnicki" sprawował patronat medialny. Wydarzenie uświetnił występ Michała Buczka, czyli Z.B.U.K.U. ■

Decyzją lekarza Mateusz Kowalczyk nie mógł dokończyć pojedynku

7. MISTRZOSTWA OPOLSZCZYZNY W BOKSIE OLIMPIJSKIM

Kadet -53 kg: Aleksander Karwasiecki (Opole) – Patryk Strzałkowski (Prudnik) 1, kadet -60 kg: Adam Piszczek (K.-Koźle) – Szymon Górski (Opole) 2, junior -80 kg: Ksawery Gawroński (K.-Koźle) – Vadim Staver (Opole) 2, senior -71 kg: Radosław Miszta (Opole) – Jakub Kroker (K.-Koźle) 1, senior -80 kg: Filip Twardowski (Opole) – Kacper Żurawiel (Strzelce Op.) 1, senior -80 kg: Maks Birecki (Prudnik) – Eryk Twardowski (Prudnik) 2, senior +92 kg: Kamil Krysiak (K.-Koźle) – Mateusz Łubiński (Opole) 1, senior -80 kg: Dominik Przywara (K.-Koźle) – Adam Kuszek (Opole) 1.

POLSKA – CZECHY (14-8)

Kadet 54 kg: Tomasz Różański – Erik Spiler 2-0, kadet 57 kg: Jakub Białas – Marek Strung 2-0, junior 60 kg: Kacper Trepner – Filip Machu 2-0, senior 67 kg: Oliwer Uzurek – Patrick Vojtisek 2-0, senior 71 kg: Wiktor Lustig – Martin Mach 2-0, senior 75 kg: Dawid Koperski - Lukas Dohnalek 2-0, senior 80 kg: Marcin Wójcik – Dan Ctvrtlik 0-2, senior 92 kg: Michał Sarańczak – Maxim Mikhalov 0-2, senior 92 kg: Filip Salawa – Adam Polcak 0-2, senior +92 kg: Michał Zakowicz – Miles Taylor 2-0, senior 80 kg: Tymon Karp-Karpiński – Stanislaw Polhuk 0-2.

eprasa.pl 399948e1d5

GRZEGORZ WEIGT

Weekend

INFORMATOR KULTURALNO-ROZRYWKOWY

BIAŁA

Wieże widokowe otwarte

Od 2 kwietnia można już o stałych godzinach, w wybrane dni zwiedzić każdą z bialskich wież widokowych: Wieża Wodna (ul. Wodna 3; godz. 12.00-13.30), Wieża Prudnicka (ul. Prudnicka 6; godz. 14.00-15.30), Wieża Ciśnień (wejście na ścieżkę do wieży od ul. Wodociągowej lub za GCK; godz. 16.00-17.30). Od kwietnia do października wieże są otwarte w każdy wtorek oraz drugi i czwarty weekend miesiąca (sobota i niedziela), a w lipcu i sierpniu dodatkowo także w każdy piątek. Dodatkowo w obiektach będą organizowane specjalne wydarzenia. Wieże są świeżo odremontowane i wyposażone. ■

W SKRÓCIE

WYDARZY SIĘ W EUROREGIONIE

3 kwietnia (środa)

Wiosenny koncert fortepianowy uczniów mgr Mirosławy Ignac oraz muzycznych gości. Sala widowiskowa Centrum Kultury w Głogówku, godz. 17.00.

4 kwietnia (czwartek)

Spektakl słowno-muzyczny „Człowiek w bieli" poświęcony św. Janowi Pawłowi II. Zapraszają: amatorski zespół wokalno-teatralny Prudnickiego Uniwersytetu III Wieku oraz Gminne Centrum Kultury w Białej. Sala na I piętrze GCK, godz. 18.00, wstęp wolny. Zapisy tel.: 77 438 70 26.

17. Festiwal Grand OFF im. Witolda Kona. Najlepsze niezależne krótkie filmy świata. Projekcje w kinie „Diana" w Prudniku, cz. II. Początek o godz. 19.00.

5 kwietnia (piątek)

Centrum Kształcenia Zawodowego i Ustawicznego w Prudnku zaprasza na **V Powiatowy Konkurs Gwary Śląskiej**. Organizatorzy powracają do konkursu po czteroletniej przerwie. Informacje tel.: 77 436 13 57. Początek o godz. 9.00.

Heliodor Píka i czechosłowacki ruch oporu na froncie wschodnim. Autorką wystawy jest Jana Horáková, dyrektor Muzeum Śląskiego w Opawie. Wystawa, zorganizowana została w 75. rocznicę sądowego zabójstwa Heliodora Píki szefa czechosłowackiej misji wojskowej w ZSRR. Willa Flemmicha w Krnovie, wystawa czynna w godz. 9.00-16.00, wstęp 50 koron.

Nasza czwórka. Wspólna wystawa artystów z Krnova i Nysy: Tomasza Chmielewskiego, Mariana Molendy, Beaty Mycek, Martiny Rožanskiej, Ladislava Steiningera. W progra-

czytaj na str. 23

MUZEUM DIECEZJALNE W OPOLU

Muzeum Dźwięków

W Niedzielę Palmową, 24 marca w Muzeum Diecezjalnym w Opolu odbył się koncert „Obraz i pieśń. Śpiewy pasyjne dawnej monodii i polifonii sakralnej".

Grzegorz WEIGT

Sala ciemna opolskiego muzeum wypełniła się licznie przybyłymi miłośnikami muzyki. I obrazu, bo koncert był połączony z prezentacją wybitnych dzieł malarstwa europejskiego.

Przy okazji warto przypomnieć o innej, pokrewnej inicjatywie MD w Opolu, czyli wielkopostnej refleksji opartej na przykładach malarstwa pt. „Obraz na Wielki Post" (cykl sześciu wykładów o malarstwie skupiających się na tematyce wielkopostnej i pasyjnej). Także w tym czasie odbył się cykl pn. Wielkopostne Wykłady Otwarte „Teologia w dialogu z..." dotyczący związków religii z różnymi dziedzinami życia, np. biologią, technologią, medycyną, politologią, ekologią, sztuką. Warto zatem odwiedzać opolskie Muzeum Diecezjalne, nie tylko ze względu na wspaniałe eksponaty zabytków sztuki sakralnej (także z terenu ziemi prudnickiej), czy wystawy czasowe sztuki współczesnej, ale takie okolicznościowe wydarzenia.

Tymczasem koncert „Obraz i pieśń" ważny jest dla nas także z jeszcze jednego powodu; istotnego akcentu prudnickiego. W koncercie wystąpił zespół Cantores Opolienses pro Musica Sacra, który wykonał sześć utworów, pomiędzy którymi zaprezentowana została Pasja wg św. Mateusza autorstwa anonimowego twórcy z XVIII wieku. Wykonane utwory to:

1. Nos autem gloriari oportet (Introit z Mszy Wieczerzy Pańskiej)
2. Passio Domini nostri Jesu Christi secundum Matheum, cz. I
3. Tomas Luis de Victoria, Animam meam dilectam – 7 min.
4. Passio Domini nostri Jesu Christi secundum Matheum, cz. II
5. Christus factus est pro nobis (Graduał z Niedzieli Palmowej)
6. Passio Domini nostri Jesu Christi secundum Matheum, cz. III-IV
7. Crux Fidelis
8. Tomas Luis de Victoria, Sepulto Domino
9. Andrzej Nikodemowicz, Dobranoc, Głowo Święta.

Prowadzącymi zespół są: pochodzący z Prudnika Kacper Kubiak i ks. Joachim Waloszek. Kacper Kubiak jest dyrygentem, absolwentem Akademii Muzycznej im. Karola Lipińskiego we Wrocławiu. Wcześniej, w Prudniku dał się poznać jako prowadzący z pasją Scholę Ichtis w parafii pw. św. Michała Archanioła. Zresztą poprowadził też scholę podczas ostatnich świąt Wielkanocnych. Może udałoby się zaprosić zespół Cantores Opolienses pro Musica Sacra do Prudnika? ■

GRZEGORZ KUBIAK / MUZEUM DIECEZJALNE W OPOLU

Dyrygujący zespołem prudniczanin Kacper Kubiak. Muzeum Diecezjalne w Opolu, 24 marca.

MIEJSKA I GMINNA BIBLIOTEKA PUBLICZNA W PRUDNIKU

O co chodzi w tej poezji?

21 marca z okazji Światowego Dnia Poezji odbyły się warsztaty poświęcone tej dziedzinie twóczości

Na tytułowe pytanie starała się odpowiedzieć prudnicka poetka Zofia Kulig, która poprowadziła warsztaty z młodzieżą. Pytanie właściwie bez jednoznacznej odpowiedzi.

W zajęciach w prudnickiej bibliotece, pt. „O co chodzi w tej poezji?" wzięła udział grupa uczniów z Zespołu Szkół Ogólnokształcących nr 1 w Prudniku, z opiekunem Joanną Dominiak oraz z Zespołu Szkół Medycznych w Prudniku z opiekunem Aurelią Sokołowską.

Tydzień wcześniej, rówież w nawiązaniu do Światowego Dnia Poezji Zofia Kulig poprowadziła spotkanie z Aliną Nowak, z promocją jej książki poetyckiej „Dwa są światy" (relacja w „Tygodniku Prudnickim" nr 12 z 20 marca, s.28). ■

MIEJSKA I GMINNA BIBLIOTEKA PUBLICZNA W PRUDNIKU

Warsztaty z okazji Światowego Dnia Poezji w Bibliotece Publicznej w Prudniku; przed młodzieżą: Joanna Rosińska, poetka Zofia Kulig i kierownik biblioteki Izabela Mazur.

eprasa.pl 399948e1d5

MAREK BIEŃ

Obrazy, które mówią, kim jesteśmy

Marek Bień powrócił do Prudnika z własną wystawą. W Galerii na Poddaszu w Prudnickim Ośrodku Kultury można oglądać jego grafiki z cyklu „Oblężenie 27 zwierciadeł".

Andrzej DEREŃ

Wcześniejsza wystawa pod nazwą „Oblężenie 25 zwierciadeł" Marka Bienia odbyła się niemal równo rok temu w Centrum Kultury w Głuchołazach (byliśmy tam!). Prezentacja w Prudniku jest więc jej kontynuacją, choć z nieco zmienionym zestawem obrazów, stąd zmodyfikowana nazwa prezentacji „Oblężenie 27 zwierciadeł".

– 27 zwierciadeł, ponieważ wisi tyle prac – wyjaśniał Marek Bień podczas wernisażu wystawy 22 marca. – Celem wystawy jest to, by się zastanowić, w którym momencie dnia jesteśmy naprawdę sobą, tacy „my", prawdziwi, szczerzy, uczciwi, kiedy nie gramy pod daną sytuację, czy zdarzenie, kiedy nie ubieramy maski, nie jesteśmy złośliwi, nie kopiemy pod kimś dołków. Może jest też tak, że człowiek tak naprawdę nie zna siebie i nie wie, w którym momencie dnia jest sobą.

Prace Bienia to przede wszystkim postacie, męskie i kobiecie, czasem fantastyczne, w mocnych, kontrastowych barwach. W niektórych widać wpływ dzieł Picassa (pozornie niesformatowane części ciała), popkultury, może odrobinę Warhola. Technicznie prace Bienia to mistrzowskie dzieła precyzji, czytelne fakturą pełnych kolorów i grubej kreski, ale gdy przyjrzymy się bliżej, to dostrzeżemy drobne „komórki" stworzonych postaci, efekt żmudnej, czasochłonnej pracy. Bień nie ukrywa, że w grafikach po części jest on sam.

Marek Bień na swoim koncie ma ponad 40 wystaw, a więc sporo. Pierwsza wystawa odbyła się w 2003 roku w Prudnickim Ośrodku Kultury (łącznie pięć w tej instytucji). Bień nie miał łatwiej przeszłości artystycznej w Prudniku. Były wzloty i upadki. Jak przystało na artystę niepokornego, emocjonalnie podchodził do spraw społecznych i politycznych, co ściągało mu na głowę kłopoty. Efektem tego był „ban" na Bienia w Prudniku, który trwał przez kilka lat. Bodaj największą stratą dla lokalnej społeczności był rozpad prowadzonej przez niego Grupy Plastycznej „bo Po Co", która w spektakularny sposób, rękami młodzieży, upowszechniała sztukę nie wewnątrz budynków i sal wystawowych, ale tam, gdzie jest codzienne, powszechne życie, na ulicach miasta.

Na wernisaż w Prudniku przybyło wielu gości, a honory gospodarzy pełnili: dyrektor POK-u dr Sylwia Gawłowska-Müller, kurator wystawy Agata Wilczek i burmistrz Grzegorz Zawiślak. Oprawę muzyczną spotkania zapewniła grupa The Jam Session. – To moja pierwsza wystawa, na której ktoś gra – przyznał skromnie artysta.

Warto obejrzeć grafiki Bienia. Mają swój styl i pomysł. ■

BOGUSŁAW ZATOR / PRUDNICKI OŚRODEK KULTURY

Marek Bień: - W którym momencie dnia jesteśmy naprawdę sobą, prawdziwi, szczerzy...

Grafiki Marka Bienia prezentowane są w Galerii na Poddaszu w Prudnickim Ośrodku Kultury

Na wystawę Marka Bienia zaprosiła Agata Wilczek

Wernisaż wystawy „Oblężenie 27 zwierciadeł", 22 marca

ANDRZEJ DEREŃ (4)

Podczas wernisażu wystąpiła formacja The Jam Session: Tomasz „Szamot" Pusz (gitara elektryczna), Marcin „Siwy" Krzywda (gitara akustyczna)

GMINNY OŚRODEK KULTURY W LUBRZY

Rysowanie z Arturem Biernackim

Prudniczanin Artur Biernacki, zawodowo tatuażysta, z pasji autor komiksów, jest już uznanym twórcą w środowisku komiksowym. Publikuje swoje prace jako albumy (np. bardzo dobrze przyjęty komiks „Hexenberg") oraz w magazynach, np. „Relax".

Niedawno zaprezentował się w cyklu rozmów „Pod Wiatą", prowadzonych przez Piotra Charczuka w GOK w Lubrzy. Niejako konsekwencją tego jest zaproszenie na cykl warsztatów komiksowych w ramach lubrzańskiej Fabryki Sztuki. Pierwsze zajęcia z Arturem Biernackim odbyły się już w Lubrzy 14 marca. Na kolejne, począwszy od 4 kwietnia - zawsze w czwartki - zapraszają organizatorzy: „Potrafisz rysować bądź chcesz podszlifować swój warsztat? Interesujesz się rysunkiem? Lubisz komiksy? Masz minimum 12 lat? To te warsztaty są dla Ciebie". Kontakt tel.: 77 437 62 21. ■

GMINNY OŚRODEK KULTURY W LUBRZY

eprasa.pl 399948e1d5

WOKÓŁ TWÓRCZOŚCI JANA SZCZURKA

Trud człowieczeństwa, czyli o twórczości pod korcem schowanej

Jan Szczurek, poeta, publicysta, animator kultury, urodzony w 1949 roku w Skrzypcu, autor z Łącznika, właśnie obchodzi 50. rocznicę swojego debiutu literackiego. M.in. z tej okazji Alina Nowak z Prudnika pochyla się nad jego twórczością poetycką.

Portret Jana Szczurka wykonał w 2016 roku Zbyszek Krezbi Kresowaty

Alina Barbara NOWAK

W wierszu „Do młodych" Adam Asnyk zachęcał, by szukać „nowych, nieodkrytych dróg". Jest to rada szlachetna i pożyteczna, ale w patrzeniu w samą tylko przyszłość istnieje pewne ryzyko - są bowiem drogi nienowe, którym, z jakichś względów, nikt nie zechciał się przyjrzeć. Ba, zostały zlekceważone albo pominięte.

Tak się stało z twórczością Jana Szczurka z Łącznika, poety związanego ze środowiskiem twórców opolskich, utożsamiającego się ze wsią, absolwenta Wydziału Rolniczego Akademii Rolniczej we Wrocławiu, Międzywydziałowego Studium Pedagogicznego oraz studiów podyplomowych na Wydziale Prawa i Administracji na Uniwersytecie Opolskim, laureata nagród literackich. Przede wszystkim jednak, a to jest najważniejsze, człowieka pracowitego, prostolinijnego, wrażliwego i serdecznego, który nigdy nie parł za wszelką cenę do tytułów, zaszczytów czy popularności.

Dorobek Jana Szczurka, nie wiedzieć dlaczego chowany „pod korcem" , zasługuje bezsprzecznie na uwagę. Aby to ukazać, skupię się na tomikach tego twórcy: „W poszukiwaniu panaceum" (2017 r.), „Czy to ty?" (2020 r.), „Czasomierz człowieka" – tomik dwujęzyczny (przekładu na język czeski dokonał František Všetička, 2022 r.), a także na antologii „Ocalone" z 2023 roku, w której znajdziemy 7 utworów poety.

W swoich wierszach, bez względu na to, na który tomik czy almanach spojrzymy, poeta wchodzi w dyskusję ze współczesnością. Podważa modne tendencje myślowe i zachowania. Nie kryje swojego krytycznego spojrzenia na zjawiska takie jak: feminizm, media społecznościowe i ich oddziaływanie na świadomość użytkowników, czy też bezkrytyczny odbiór treści medialnych przez współczesnego człowieka. Obrazuje to chociażby wiersz „Przenosiny (poezji)" z tomu „Czy to ty?":

„Teraz pendrive, procesory.
Smartfon no i depra leki.
Facebookiem kreujesz amory.
Czytelnia, krzywa lampa biblioteki,
niepotrzebne."

Punktem wyjścia do - nierzadko ponurej - konstatacji jest obserwacja życia społecznego i politycznego. (Ów zmysł dał się poznać także w publicystyce Jana Szczurka.) W wierszu „Łącznik" z tomu „Czy to ty?" czytamy:

„Ciało z brudną duszą.
Zabieganie,
inność, przepoczwarzanie.

Nicość wkradająca się jak złodziej.
Istotą rozkładu społecznej materii."

Ten rodzaj przemyśleń odnajdziemy również w innym wierszu tego tomiku, o interesującym tytule „O - polski dworzec". Techniką enumeracji podmiot liryczny oddaje energiczny bieg, nerw podróży – na pogrzeb w Majdanie. Otaczający świat z twarzą pop-kultury tworzy nic nie znaczący chaos, odwrotność sensu i ładu. Jego składniki: laptop, cheesburgery, smartfony, fast foody, chłopiec w glanach, blondynka z tabletem, in vitro opisane w prasie - generują pytanie:

„...gdzie jesteś,
czy aby w Polsce?"

W lirykach z tomu „Czy to ty?" znajdziemy nie tylko utyskiwania, ale także zachętę do refleksji nad światem „w gąszczu powikłań" (wyrażenie z wiersza „Odeszli a żyją") i składnikami konstytuującymi go.

Istotne, że liryzm Jana Szczurka ma w sobie niewyszukaną ekspresję. Istnieje ona na poziomie i treści, i języka. Dobitnie ujawnia to wiersz „Błotniste koleje nadziei" (z „Czy to ty?") Ten ośmiostrofowy utwór obnaża „urodę" sejmowej rzeczywistości RP, gdzie zdarzyć się może wszystko, nawet sałatka spożywana w sejmowej ławie. Przemowy posłów poeta kwituje surową oceną, przemycając aluzję do „Wesela" S. Wyspiańskiego:

„od rana do nocy
rozmowa Chochoła i posła
armaty".

Podobnie deprecjonuje poziom i sens wywodów sejmowych mówców i powszechnie panującą nowomowę:

„plum, plum, plum.
ble, ble, ble".

Wersy:
„Jedna , druga kadencja minie,
pozostaną te same paśniki",
wpisują się w gorzkie podsumowanie dostrzeżonych prawideł.

Język tego wiersza (ale także innych) nie stroni od kolokwializmów, buduje obraz świata w krótkich frazach, równoważnikach zdań, które tworzą dynamiczny obraz zjawisk społecznych, politycznych i kulturowych podlegający odważnej krytyce.

Spoza strof Jana Szczurka wyziera obawa o pomyślność tego, co wolne, nasze, okupione krwią, sprawdzone, ugruntowane w Polsce:

„Jest taki brylant
którego brukselscy szlifierze
pragną przejąć za bezcen."
(„Pielgrzym" z tomu „Czasomierz człowieka")

Mówiąc o twórczości poety z Łącznika nie sposób pominąć tych jego wierszy, które odzwierciedlają głęboką więź z ziemią, jej pięknem, trudem i potem w nią wkładanym oraz prawidłami natury, którym ona podlega. Dostrzega w niej znacznie więcej niż mieszczuch sunący autem gładką drogą wśród łąk i łanów zbóż. W lirykach poświęconych ziemi pada istotne, zwłaszcza dziś - w dobie perturbacji rolników z wymogami Unii - pytanie:

„Czy dla wszystkich wystarczy chleba i miodu?"(„Żniwa" w tomiku „W poszukiwaniu panaceum").

Pytaniu towarzyszy spostrzeżenie wykraczające poza ramy samych realiów, a sięgające perspektywy metafizycznej:

„...kobiety z Kadłubca wzniosły w Praszce piękną koronę
zwieńczona krzyżem

symbolem początku i końca."

Nieistotne, że jest to wiersz zaczynający się od słów: „Przyśniła się młodość moja." Wszak prawda zawarta w obrazie żniw młodości jest ponadczasowa i wielce wymowna.

Innym, niezwykle charakterystycznym motywem, typowym dla Jana Szczurka, jest skupienie uwagi na miejscu. Nikt z piszących na Ziemi Prudnickiej nie ujawnia w swojej poezji równie czułej struny osobowości wrośniętej w tę małą ojczyznę, zrodzonej na ziemi różnych kultur, gwar, języków i tradycji, a przy tym świadomej bogactwa śląskiego tygla i wynikających z tego faktu zobowiązań. Zaryzykuję stwierdzenie, że wśród prudnickich poetów to Jan Szczurek zasługuje na miano poety naszej małej ojczyzny.

Na dowód tego można by przytaczać wiele liryków. Być może w jakimś stopniu reprezentatywny jest wiersz: „Epitafium" zadedykowany „Pamięci Kazika Olajossego". Czytamy w nim:

„Kaziu
w 1956 roku piliśmy mleko
od tej samej krowy
do szkoły w Komornie za wiedzą
jeździliśmy rowerami
by później dzielić się nauką z innymi.

Od urodzenia znaliśmy doskonale
smak soli tej ziemi
było obojętne czy ktoś śpiewał
„Czerwone maki", „Góralu"
czy „Junge Komm Bald Wieder".

Nieprzypadkowo w tym obszarze poezji Jana Szczurka pojawiają się elementy topografii naszej części Śląska Opolskiego i pogranicza polsko-czeskiego. Stąd nazwy własne tak znajomo brzmiące: Prudnik Las, Góra Św. Anny, Dobra, Osobłoga, Kopa Biskupia, Pradziad, Niemodliński Bór, Opole, Broumov-Krinice. Osoba mówiąca w wierszach dotyczących tych miejsc to ktoś, dla kogo ważna jest zawiła historia, ale przede wszystkim los poszczególnych ludzi - Polaków, Niemców, Czechów, Żydów a nawet Amerykanki - Muriel White po mężu von Seherr-Thoss (która podczas II wojny zginęła tragicznie w Dobrej). Ważny jest człowiek, pojedyncza ludzka historia. Oko poety patrzy nie tak jak oko pasjonata historii, ale jak ktoś, kto dostrzega w niej egzystencjalne prawa, często – po ludzku - niejasne, a nawet absurdalne.

Jan Szczurek przeżywa historię swojej ziemi na poziomie emocjonalnym, odczytuje ją przez osobisty „filtr". Na uwagę zasługują m.in. jego utwory z antologii „Ocalone",

czytaj na str. 23

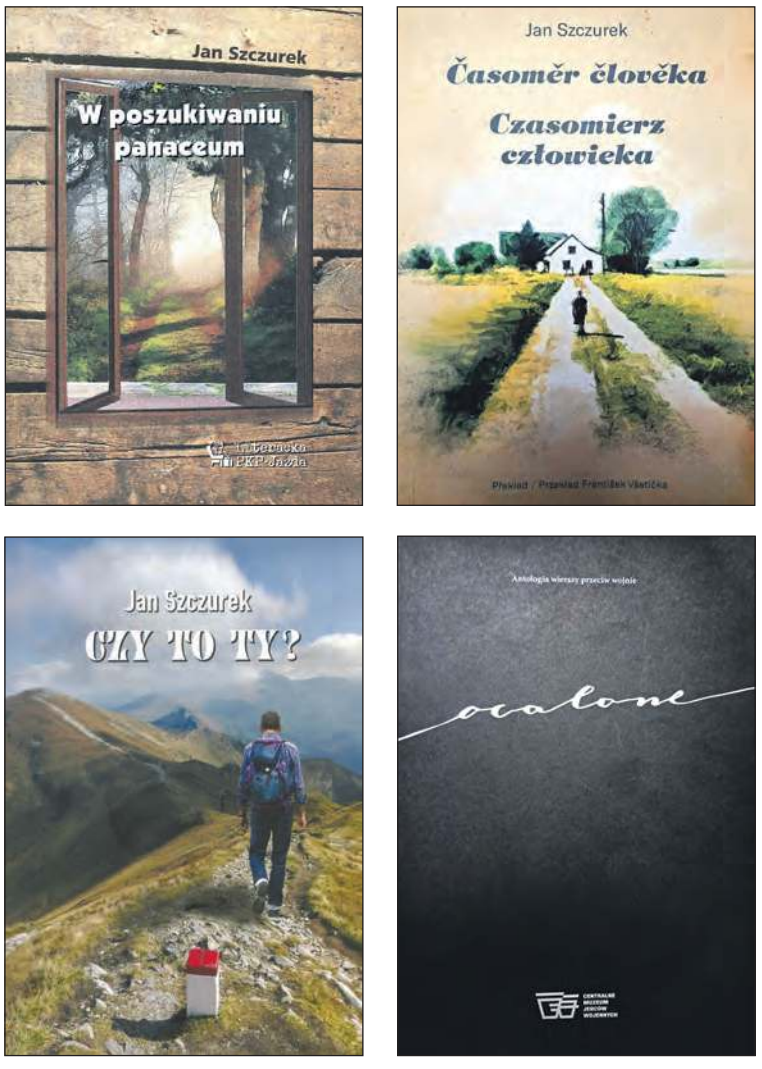

Okładki autorskich książek (i jednej antologii) Jana Szczurka

eprasa.pl 399948e1d5

dokończenie ze str. 22

wydanej przez Centralne Muzeum Jeńców Wojennych w Łambinowicach (wyd. w 2023 r.). Siedem wierszy zawartych w tej publikacji - niektóre pochodzą z tomu „W poszukiwaniu panaceum”- są tego doskonałą ilustracją. Pochylając się nad tragicznymi kartami naszej historii, podmiot liryczny pyta w wierszu „Medium”:

„Homo homini lupus
- jakie będzie jutro?”

Mamy tu do czynienia ze świadomością, że historia nie jest zamknięta, w każdej chwili może ona zmienić swoją trajektorię, a ewentualna zmiana stanowi wielką zagadkę. Przytoczone powyżej pytanie podszyte jest więc obawą, która nasuwa się po zanalizowaniu wypadków oraz zdarzeń minionych i - być może, co równie ważne – także bieżących, których jesteśmy świadkami.

Wiersz „Przestroga” usłyszałam po raz pierwszy w Wąchocku podczas promocji „Antologii poetów przełomu wieków” pod red. A. Dąbrowskiego, w czerwcu 2022 roku. Dostrzegłam wzruszenie na twarzach słuchających tego tekstu. Bo taka jest ta poezja! Daje do myślenia, porusza kwestie o poważnym ciężarze gatunkowym, wzrusza. Oto jej fragment:

„...Wkopane w pył ziemi
między Górą św. Anny
a Kopą Biskupią
stoją pomniki.

Niekiedy zatrzyma się człowiek,
w zadumie czyta nazwiska
swojsko brzmiące,
bez ciał, które zwiędły

(...) Urodziłem się tutaj,
chcę rozmawiać z tymi,
którzy szukają panaceum
na nicość, na fałsz.”

Chcę podkreślić, że Jan Szczurek nie tylko umie patrzeć, ale umie także słuchać. Materią wiersza stają się nawet rozmowy, a raczej wypowiedzi rozmówcy. W lirycznym zapisie dowiadujemy się, co trapiło rozmówcę, co jest dla niego istotne. Jeśli poeta potrafi czyjeś wynurzenia zebrać w ramy wiersza, oznacza to tylko jedno: drugi człowiek jest dla niego ważnym punktem odniesienia.

„Opowiadał mi o ziemi
o polach niedziałowskich
o koniach w zagrodzie
o zasolonej w garncu słoninie
o ojcu kowalu poszedł na Sybir
o błękitnej Armii Hallera.”
(„Wśród przyjaciół” z tomu „W poszukiwaniu panaceum”)

Doświadczenia drugiego, w jakiś sposób i w jakimś trybie, kształtują piszącego. Dzieje się tak dlatego, że mamy do czynienia z poetą o wysokim poziomie artystycznej i humanistycznej empatii i otwartości. Z każdej relacji wychodzi on ubogacony. Stąd wiele utworów dedykuje żywym i zmarłym: Franciszkowi Jopkowi, Kazikowi Olajossemu, Prof. Karolowi Wierzbickiemu, Kard. Stefanowi Wyszyńskiemu, Wisławie Szymborskiej. Jest także wiersz, w którym bezpośrednio zwraca się do Danieli - domyślamy się, że do prudnickiej poetki Danieli Długosz-Pency, choć dedykcji nad tekstem nie ma.

Dwudziestowieczny filozof E. Levinas powiedziałby, że doświadczenie Innego (L’autre) i przeglądanie się w nim, czyni osobę mówiącą w wierszach poety z Łącznika dopiero tym, kim jest. Ale też w jej odczuwaniu dostrzec można wyraźnie to, co u Levinasa wybrzmiewa najdobitniej - Inny jest zobowiązaniem.

W wierszu „Sąsiad Roland” (w tomie „W poszukiwaniu panaceum”) nietrudno dostrzec szacunek do Innego, do człowieka, któremu podmiot liryczny przygląda się z szacunkiem, zainteresowaniem, a nawet podziwem, z którym wiąże go coś więcej niż sąsiedzka znajomość:

„Po podaniu dłoni bliżej byłeś Wikinga
w pierwszym i drugim wcieleniu
miękkość stąpania rzucała się w oczy.
(...)
Mimo młodego wieku
pokora jest spoiwem każdej naszej rozmowy
ukorzeniania w tej ziemi.
(...)
Żwawo o porannej rosie
lub wieczornym zmierzchem
pełen szacunku ściskasz rękę.”

Nie zabrakło także w dorobku Jana Szczurka wypowiedzi o poezji. W wierszu bez tytułu „***” (w tomie „W poszukiwaniu panaceum”) znajdziemy swoiste credo, Janowe myślenie o tej dziedzinie sztuki:

„Poezja
jest siłą
zdolną
ocalić człowieka.

Niesłabnącym afrodyzjakiem
dlaczego dla tak niewielu”.

Nietrudno zauważyć, że swoje zaangażowanie w tworzenie poezji poeta ściśle kojarzy z trudem człowieczeństwa. Jego idealizm wydaje się mimo wszystko odporny na doświadczane i zauważane zło. Gdzieś w głębi jestestwa wyczuwa się u niego wiarę w ideały. W wierszu „Dokąd” z tego samego tomu możemy przeczytać:

„Mając pióro i sumienie
zastałem siebie na ziemi
to szczęście
że mogę się dzielić
swoim chlebem

z każdym człowiekiem.”

Bo Jan Szczurek to niepoprawny marzyciel. Chciałby świata lepszego i doskonalszego człowieka. Patrząc na innych, przykłada własną, poczciwą miarę. Za każdym razem zadziwia go, że wśród ludzi brakuje harmonii. Takie spostrzeżenie znajdziemy w wierszu „Rodowody” z tomu „Czasomierz człowieka”:

„Ludzie niszczą ludzi
jak pusty slogan życia
prochom
oddając pokłony.

Dla jednych to honor
dla drugich
komedia.”

Chwilami zdumiewa mnie nałożenie dwóch natur objawiających się w tej twórczości: natury publicysty, któremu nic, co ważne, nie umknie i natury poety, reagującego na każdy niuans życia i skłonnego do dostrzegania we wszystkich przejawach egzystencji – prawideł, głębi i sensu.

Inny dualizm, który narzuca się po przeczytaniu utworów autora „Czasomierza człowieka” to zagadkowo łączące się cechy osobowości z pozoru sprzecznych: temperamentu i delikatności. Konkretu i liryzmu. Surowej oceny i skłonności do rozumienia. Niezależnie czy pisze o sprawach ważnych w sensie ogólnoludzkim, czy też o bardzo osobistych, gdy subtelnie wyraża wdzięczność za miłość, obecność ukochanej osoby przy boku, czy gdy skupia się na anturażu przemian natury, z którą żyje od zawsze za pan brat:

„Kosztuję aromaty
z Twoich rabatek różnorodnych

jak świergot ptaków wlatujących
letnim wejściem z ogrodu

święte lato
do późnej jesieni

jak kwiecista pościel.”
(„Zza” z tomu „Czy to ty?”)

Wśród liryków poety z Łącznika chcę wyróżnić jeden, noszący tytuł „Transplantacja”, który został zadedykowany, wymienionemu już wcześniej, profesorowi Karolowi Wierzbickiemu. Przypomina on logikę zaprezentowaną przez Marka Edelmana w „Zdążyć przez Panem Bogiem” Hanny Krall. Ten wiersz – typowa liryka roli, odzwierciedla emocje człowieka, który jako lekarz może wiele, ale który nie może wszystkiego. Towarzyszy mu przekonanie, że gwarancją powodzenia jego misji jest współpraca z Bogiem. To Bóg jest ostateczną instancją, a człowiek, choćby najlepiej realizujący zadania swego życia, jest tylko narzędziem. Oto fragment tego powściągliwie emanującego napięciem tekstu:

„Zawiązuję ostatnią nitkę.
(...)
Na reperfuzję mamy godzinę.

Stoję i modlę się
chcę przekonać Pana
jeśli serce nie zabije
zgaśnie.

Musze być lepszy
przekonać Boga.”

Trzeba wielu lat refleksji, doświadczeń, aby w tak oszczędny sposób zawrzeć egzystencjalną prawdę. Trzeba także wielu lat posługiwania się piórem. To wszystko jest widoczne w tej niepretensjonalnej twórczości. ■

WARSZTAT TERAPII ZAJĘCIOWEJ W PRUDNIKU

Droga Krzyżowa

Mamy już czas Wielkanocny (trwa oktawa), jednak wspominamy jeszcze wydarzenia tuż przed tym świętem.

Chodzi o to, co na czas Wielkiego Tygodnia przygotowali pracownicy i podopieczni prudnickiego Warsztatu Terapii Zajęciowej. Warto o nich pamiętać i korzystać z przygotowanych propozycji, zarówno na co dzień jak i od święta.

WTZ zaprosił do kościoła św. Piotra i Pawła w Prudniku na inscenizację Drogi Krzyżowej w wykonaniu uczestników warsztatu, którzy z wielkim sercem i zaangażowaniem wcielili sie w postacie biblijne, aby odtworzyć drogę męki Jezusa Chrystusa.

W podobnym duchu ekipa WTZ uczestniczyła także w kościele bonifratrów w uroczystości Niedzieli Palmowej, czyli Niedzieli Męki Pańskiej. ■

WARSZTAT TERAPII ZAJĘCIOWEJ W PRUDNIKU

Opiekunowie i podopieczni WTZ w dniu inscenizacji Drogi Krzyżowej

W SKRÓCIE

ciąg dalszy ze str. 20

mie muzycznym wystąpi Jazz Plus pod dyrekcją Jiřiego Foltýna. Willa Flemmicha w Krnovie, godz. 17.00. Wystawa czynna do 26 maja, wstęp 50 koron.

6 kwietnia (sobota)

Andrzej Piaseczny Akustycznie. Utwory artysty w specjalnych, kameralnych aranżacjach. Koncert w Nyskim Domu Kultury, godz. 19.00. Dostępne bilety w cenie 139 zł.

7 kwietnia (niedziela)

„A to Polska właśnie” - **koncert Zespołu Pieśni i Tańca Śląsk** im. Stanisława Hadymy. Najbardziej znany program zespołu, ludowe pieśni i tańce, charakterystyczne dla poszczególnych regionów Polski, wzbogacone choreografiami tańców narodowych. Nyski Dom Kultury, godz. 17.00, bilety.

9 kwietnia (wtorek)

Pierwsze spotkanie w ramach nowej propozycji MGOKSiR w Korfantowie: **nauka gry na saksofonie dla dzieci i młodzieży**. Miejski Dom Kultury w Korfantowie, godz. 15.30.

10 kwietnia (środa)

69. Ogólnopolski Konkurs Reytatorski. Eliminacje gminne w Prudniku. Sala reprezentacyjna Prudnickiego Ośrodka Kultury, godz. 10.00.

11 kwietnia (czwartek)

Spektakl „Kłamstwo” w gwiazdorskiej obsadze. Autor: Florian Zeller, reżyseria: Wojciech Malajkat. Sala widowiskowa kina „Diana” w Prudniku, godz. 17.00 i 19.00.

12 kwietnia (piątek)

Wiosenne Jam Session w Prudniku. Galeria Wyrzyknik! w piwnicach Pałacu Fränkla w Prudniku, w godz. 18.00-22.00. Wstęp wolny.

13 kwietnia (sobota)

Koncert jubileuszowy na 30 lat - **Mnozil Brass w Walcach**. Sala widowiskowa Gminnego Ośrodka Kultury w Walcach, godz. 15.00 i 20.00. Bilety 249 zł w GOK. ■

eprasa.pl 399948e1d5

MUZEUM WSI OPOLSKIEJ W OPOLU

Prudnicka ekipa kroszonkarek

Ewa Giemza z Muzeum Ziemi Prudnickiej ponownie z nagrodą zdobytą na Wojewódzkim Konkursie Plastyki Obrzędowej Opolskie Kroszonki i Pisanki

Grzegorz WEIGT

Najnowszy XXXIII Konkurs Plastyki Obrzędowej Opolskie Kroszonki i Pisanki odbył się w Muzeum Wsi Opolskiej w Opolu 1 i 2 marca. Udział w nim wzięli także przedstawiciele ziemi prudnickiej. Wyniki konkursu zostały ogłoszone w MWO podczas 47. Jarmarku Wielkanocnego 24 marca.

Wcześniej, w sobotę 16 marca stoisko Muzeum Wsi Opolskiej funkcjonowało w Centrum Handlowym Karolinka w Opolu. Robiąc zakupy przedświąteczne można było nauczyć się tworzenia pięknych pisanek.

Nagrodzone i wyróżnione prudniczanki z konkursowymi dyplomami w skansenie MWO w Opolu-Bierkowicach

47. Jarmark Wielkanocny odbył się w Niedzielę Palmową 24 marca. Tegoroczny jarmark zgromadził ponad 8 tysięcy osób zwiedzających. Warto przypomnieć, że pełny sezon udostępniania ekspozycji muzealnej rozpocznie się 15 kwietnia. W programie spotkania pt. Ponad granicami – folklor, sztuka i rękodzieło ludowe na pograniczu polsko-czeskim było m.in. ogłoszenie wyników Konkursu Plastyki Obrzędowej (godz. 11.00) na estradzie przy kapliczce św. Nepomucena oraz otwarcie wystawy pokonkursowej (godz. 12.00) w spichlerzu ze Sławięcic.

W konkursie uczestniczyła dziewięcioosobowa grupa prudniczanek, działająca pod kierunkiem twórczyni ludowej Ewy Giemzy, która przeprowadziła w Centrum Tradycji Tkackich prudnickiego muzeum cykl spotkań warsztatowych poświęconych opolskim jajkom wielkanocnym. Szkolenie zrealizowano dzięki inicjatywie Muzeum Wsi Opolskiej w Opolu.

II miejsce w kategorii twóców „dorosłych" zdobyła sama Ewa Giemza, co nie jest zaskoczeniem, gdyż prudniczanka często przywozi laury z konkursów. Wyróżnienia w kategorii „dzieci i młodzież" zdobyły: Weronika Giemza (16 lat), Patrycja Kwiatkowska (14) oraz Emilia Kwiatkowska (9). Obok nich w konkursie udział wzięły również: Eliza Giemza (8), Lena Kauczor (8), Maia Żurakowska (8), Emilia Kaszubska (8) oraz Anna Pieprzowska (12). ■

MUZEUM ZIEMI PRUDNICKIEJ (2)

Wyróżnione kroszonki Emilii Kwiatkowskiej

MUZEUM WSI OPOLSKIEJ W OPOLU

Ewa Giemza z przedstawicielami Muzeum Wsi Opolskiej i dyrektorem Jarosławem Gałęzą podczas promocji Jarmarku Wielkanocnego w Centrum Handlowym Karolinka w Opolu.

ROZRYWKI UMYSŁOWE

Wytęż umysł

Sudoku - rozwiązanie tej łamigłówki matematycznej rodem z Japonii polega na wypełnieniu diagramu o wielkości 9x9 kratek, podzielonego na 9 części w taki sposób, aby w każdym wierszu, każdej kolumnie i każdym z 9 elementów znalazły się – bez powtórzenia – wszystkie cyfry od 1 do 9. Rozwiązywanie sudoku nie wymaga bycia orłem z matematyki, wystarczy odrobina cierpliwości i umiejętności logicznego myślenia, aby po kolei zapełniać kratki cyframi. Zabawa ta ma jedno prawidłowe rozwiązanie! ■

		9		8			5	
		2	5		6	3		4
6			7		4		8	2
2							1	5
		6	3		1	9		
8	7							3
3	5	4	6		9			1
1		7	8		5	2		
	2			3				

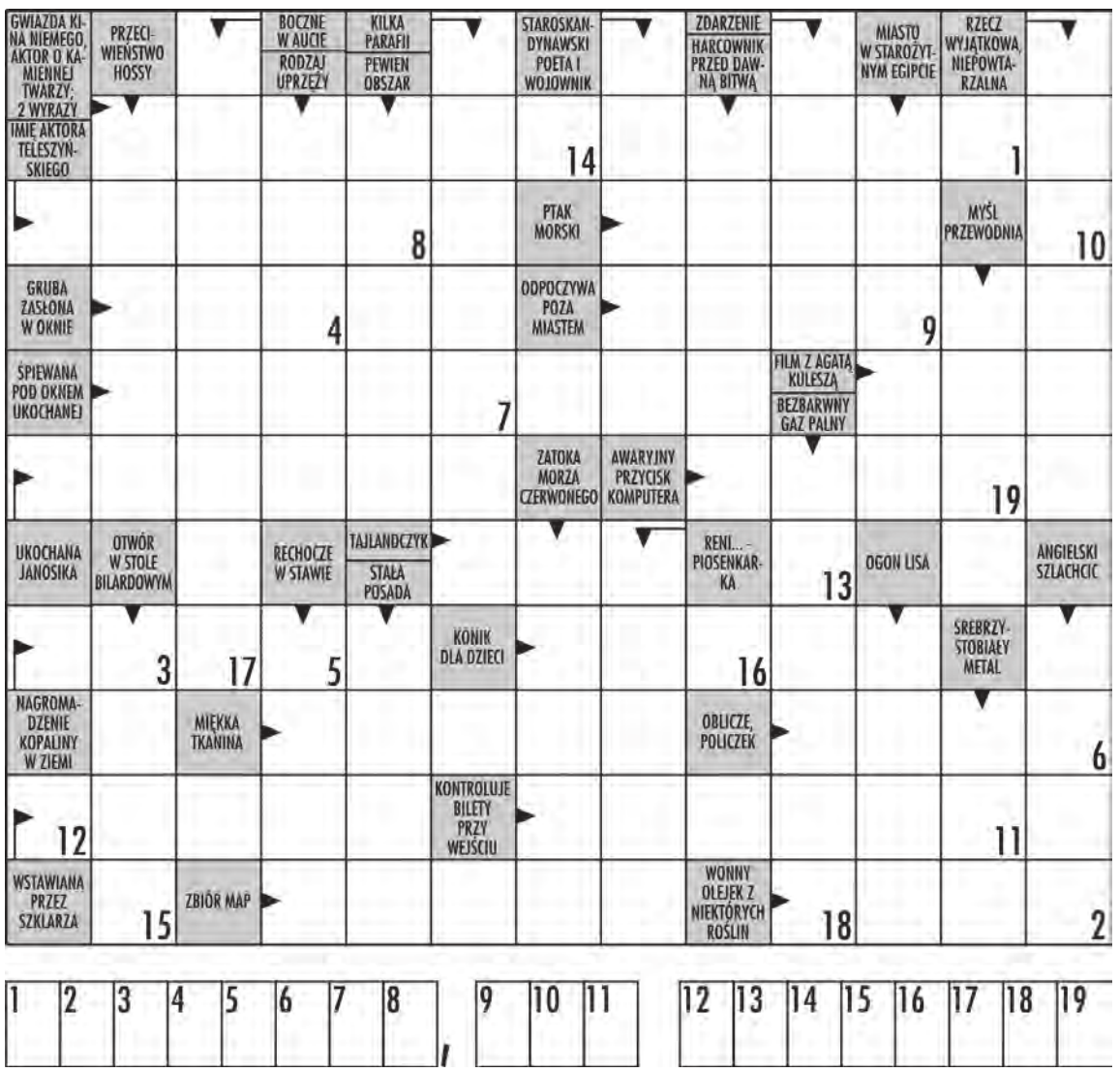

W krzyżówce panoramicznej litery z ponumerowanych pól utworzą ostateczne rozwiązanie – przysłowie.

eprasa.pl 399948e1d5

DAMIAN WICHER-SIENKIEWICZ

Sport

SPORTOWY TYDZIEŃ NA ZIEMI PRUDNICKIEJ sport@tygodnikprudnicki.pl

4. LIGA

Pogoń Prudnik
Polonia Karłowice

6 kwietnia (sobota),
godz. 16.00, ul. Włoska (b. koszary)

PIŁKA NOŻNA – 4. LIGA

Przedświąteczny kubeł zimnej wody po przerwie

W Wielką Sobotę podopieczni Marka Hanzela podejmowali u siebie zespół z Chróścic. Piękna wiosenna pogoda przyciągnęła na stadion w Głogówku blisko 200 kibiców, którzy liczyli na pewne zwycięstwo swoich „pupili". Zespół gości, to wyjątkowo niewygodny rywal, z którym Fortunie w ostatnich latach zawsze było pod „górkę". Warto przypomnieć, że jesienią na wyjeździe padł remis, natomiast w ubiegłym sezonie głogówczanie dwukrotnie schodzili z boiska pokonani.

Dragomir RUDY

Pierwsze minuty spotkania były nad wyraz wyjątkowo spokojne i wyrównane. Gra toczyła się głównie w środkowej części boiska. Sygnał do ataku dali gospodarze w 10 min. Po dośrodkowaniu z rzutu rożnego piłka trafiła pod nogi nieobstawionego Koca, który mając przed sobą tylko Weinzettela fatalnie przestrzelił. Była to stuprocentowa okazja, zresztą po raz kolejny nie wykorzystana przez najlepszego snajpera zespołu gospodarzy. W odpowiedzi Gruchman wybił na aut piłkę zbyt mocno wypuszczoną przez wychodzącego na czystą pozycję Kubca. W 14. min Wesoły po przejęciu futbolówki, z narożnika pola karnego uderzył tuż obok lewego słupka. W 23. min mieliśmy kuriozalną bramkę dla zespołu gości. Piłka po dośrodkowaniu z rzutu rożnego Kubca zaskoczyła źle interweniującego golkipera Fortuny wpadając bezpośrednio do siatki.

VITORIA CHRÓŚCICE

Szalona radość ekipy z Chróścic po zwycięstwie w Głogówku

19. KOLEJKA

Fortuna Głogówek	1
Protec Victoria Chróścice	**3**

(1:1)

FORTUNA: Gruchman, Trinczek (66. Lenartowicz), D. Hajduk, Willim (90. Willim), Kuczera, Nowak, Niespodziński, Rudziński (74 Stolarewski), Wesoły, Drescher, Koc. Trener: Marek Henzel

Był to przysłowiowy „rogal", rzadko oglądany na piłkarskich boiskach. W 28. min po zespołowej akcji Fortuny Dariusz Hajduk uderzył niecelnie. W 37. min Weinzettel w sobie tylko wiadomy sposób fantastycznie odbił piłkę po uderzeniu głową Niespodzińskiego. Minutę później Wesoły rozgrzał trybuny perfekcyjnym strzałem po ziemi z 20 metrów, zdobywając bramkę na 1:1. Pierwsza połowa przebiegała zdecydowanie pod dyktando gospodarzy, którzy mimo przewagi razili nieskutecznością.

Po przerwie bardziej aktywni byli goście, którzy uwierzyli, że mogą osiągnąć korzystny wynik. Jeszcze w 48. min uderzenie Koca zostało w ostatniej chwili zablokowane przez defensora przyjezdnych. Minutę później ten sam zawodnik niecelnie główkował po dośrodkowaniu z rzutu rożnego. W 59. min Olszacki z bliskiej odległości posłał futbolówkę tuż nad bramką. Z każdą minutę wzrastał napór zawodników Victorii, którzy opanowali środek boiska spychając miejscowych na ich połowę. W 64. min Rychlik uderzył tuż obok prawego słupka. W 71. min po szybkiej zespołowej akcji gości Rychlik wychodząc sam na sam z Gruchmanem zdobył bramkę dla Chróścic (1:2). W 77. min jedna z nielicznych kontr Fortuny zakończyła się znakomitym wyjściem z bramki Weinzettela, wybijającego piłkę spod nóg szarżującego Koca. Dwie minuty później Skorzybót podwyższył wynik po strzale z bliskiej odległości. W 81. min Gruchman znakomicie obronił strzał Tramsza z kilku metrów. Minutę później ponownie golkiper Fortuny wyszedł obronną ręką wybijając piłkę posłaną z kilkunastu metrów przez Skorzybóta. W 85. min Zyków niecelnie uderzył, przenosząc futbolówkę nad poprzeczką. W doliczonym czasie po dośrodkowaniu z rzutu wolnego, strzał Koca z bliskiej odległości obronił golkiper gości.

Gospodarze w drugiej połowie praktycznie nie istnieli. Wygrana Victorii z przebiegu meczu jest jak najbardziej zasłużona. Miejmy nadzieję, że „kubeł zimnej wody" wylany przez gości po przerwie, wpłynie mobilizująco w kolejnych spotkaniach. W najbliższą sobotę głogówczan czeka jednak arcytrudne zadanie w Brzegu, gdzie zmierzą się z tamtejszą Stalą. Trzeba szczerze powiedzieć, że o punkty z aspirującymi do wygrania ligi gospodarzami będzie wyjątkowo ciężko. ■

KARATE WKF

Medalowe układy

LKS ZARZEWIE PRUDNIK

Team Zarzewia Prudnik

W drugiej edycji międzynarodowego turnieju rankingowego w karate WKF Warsaw Open rozegranego w Warszawie, którego organizatorem był Klub Karate Ryuudo, udział wzięło troje reprezentantów prudnickiego Zarzewia: Zuzanna Kamosińska, Dawid Marszałek i Paulina Tomczyk.

Był to kolejny kontrolny start w ramach przygotowań do czerwcowych Mistrzostw Polski Juniorów. W turnieju wystartowała rekordowa liczba zawodników i zawodniczek, w sumie 600 z 65 klubów reprezentujących 8 krajów: Armenię, Gruzję, Italię, Litwę, Łotwę, Ukrainę i Polskę. Prudniczanie wywalczyli w układach formalnych 2 medale, ten w kolorze srebra przypadł Dawidowi Marszałkowi w konkurencji kata indywidualne juniorów, natomiast brązowy wywalczyła Zuzanna Kamosińska w konkurencji kata młodziczek oraz zajęła 5. miejsce w kategorii kata kadetek. Dwójka Zarzewiaków próbowała swoich sił w konkurencji kumite, gdzie nieznacznie musieli uznać wyższość swoich rywali w rundach eliminacyjnych. I tak Paulina Tomczyk przegrała swój pierwszy pojedynek z zawodniczką gospodarzy Jewą Tsalapovą tylko 0:1, natomiast Dawid Marszałek odpadł po przegranej walce stosunkiem 2 do 3 z Igorem Mielewczykiem z Klubu Karate Lębork. Jak widać dużo nie zabrakło, aby przechylić zwycięstwo na swoją korzyść. Na pewno przyjdzie czas na analizę i podsumowanie tego startu w celu zastosowania nowych rozwiązań treningowych, aby osiągać jeszcze lepsze wyniki w drodze do Mistrzostw Polski. (b) ■

eprasa.pl 399948e1d5

2. LIGA KOSZYKARZY

I RUNDA PLAY-OFF

Trefl II Sopot - Noteć Inowrocław 63:100, BS Zgierz - AZS Toruń 87:113, MKK Gniezno - Tarnovia Tarnowo Pogd. 96:104, Flota Gdynia - ŁKS Łódź 67:104, Tur Bielsk Podl. - Lublinianka Lublin 82:83, Trójka Żyrardów - Energa Warszawa 73:101, Księżak Łowicz - Znicz Pruszków 73:99, Kolejarz Radom - Żubry Białystok 77:98, Bozza Kraków - MKKS Rybnik 97:72, UJK Kielce - Resovia Rzeszów 77:105, KS Katowice - Polonia Bytom 66:94, Cracovia Kraków - Basket B.-Biała 71:82, Śląsk III Wrocław - Kosz Pleszew 60:79, Turów Zgorzelec - SKM Zielona G. 93:71, KK Oleśnica - Doral Kłodzko 77:101, **Maximus Kąty Wr. - Pogoń Prudnik** 71:79 (25:20, 19:9, 11:32, 16:18). Prostak 23, Mordzak 21, S. Sanny 17, Nowakowski 9, Garwol 7, M. Sanny 2, Kociuga, Nowicki.

4. LIGA

19. KOLEJKA: Fortuna - Victoria 1:3, Polonia N. - Domaszkowice 5:0, Pogoń - Bogacica 0:8, Piast - Polonia K. 7:0, Walce - Odra II 5:2, Porawie - Piotrówka 0:3, Ruch - Gogolin 4:0, Małapanew - Stal 1:1.

1. Małapanew Ozimek	19	46	53:16
2. LZS Bogacica (b)	19	45	66:19
3. Stal Brzeg (s)	19	44	54:20
4. Ruch Zdzieszowice	19	39	55:34
5. Fortuna Głogówek	**19**	**32**	**30:23**
6. Polonia Nysa (s)	19	29	43:33
7. Victoria Chróścice	19	27	35:38
8. Piast Strzelce Op.	19	27	35:22
9. Polonia Karłowice (b)	19	25	35:48
10. Odra II Opole	19	24	37:32
11. LZS Piotrówka	19	22	25:48
12. LZS Walce	**19**	**21**	**27:28**
13. Porawie Większyce	19	19	24:37
14. LZS Domaszkowice (b)	19	19	27:51
15. MKS Gogolin	19	9	19:49
16. Pogoń Prudnik (b)	**19**	**3**	**12:79**

KLASA OKRĘGOWA, GR. 2

19. KOLEJKA: Chrząstowice - Polonia G. 1:5, Czarni - Chemik 6:0, Jędrzychów - Goświnowice 2:1, Unia - GKS 3:1, Ujazd - Twardawa 1:3, Raszowa - Skalnik 1:7, Polonia P. - Racławiczki 2:2, Orzeł Ź. - Orzeł B. 1:1.

1. Polonia Głubczyce (s)	19	54	80:27
2. GKS Głuchołazy	19	44	43:24
3. Orzeł Źlinice	19	42	63:25
4. Czarni Otmuchów	19	40	51:25
5. Chemik K.-Koźle	19	33	52:33
6. Polonia Prószków (b)	19	29	43:33
7. LZS Ujazd	19	29	44:39
8. Orzeł Branice	19	25	47:45
9. LZS Racławiczki	**19**	**23**	**31:35**
10. KS Twardawa	**19**	**23**	**28:37**
11. Skalnik Gracze (s)	19	22	44:38
12. LKS Goświnowice	19	21	34:49
13. LZS Chrząstowice	19	17	33:51
14. LZS Raszowa (b)	19	15	32:57
15. Unia Krapkowice (s)	19	15	29:50
16. LZS Jędrzychów (b)	19	6	11:97

PIŁKA NOŻNA – 4. LIGA

Lekcja futbolu dla (jeszcze) juniorów

Przy tak dużym braku doświadczenia na tym poziomie rozgrywek bardzo młodego zespołu Pogoni popełnianie błędów w grze defensywnej i wysoka porażka było łatwe do przewidzenia. Popełniane błędy w grze defensywnej były szczególnie widoczne gdy na placu gry przebywało sporo juniorów.

Mieczysław MATCZAK

O meczu z Bogacicą chciałoby się jak najszybciej zapomnieć. Nikt nie spodziewał się, a nawet nie oczekiwał wyrównanej walki młodych piłkarzy Pogoni, w większości juniorów, z kandydatem do gry w rozgrywkach na szczeblu centralnym w 3. lidze. W zespole gości nie występował żaden piłkarz z Bogacicy, niemal w całości drużynę tworzyli sprowadzenie piłkarze z oddalonego o 3 km Kluczborka!

Goście szybko ustawili mecz, bo już w pierwszej akcji ofensywnej doświadczony Orłowicz idealnym podaniem uruchomił Kojdera i było 0:1. Od pierwszych minut inicjatywa należała do gości, ale prudniczanie przez długi okres utrzymywali tylko jednobramkową stratę i dążyli do zmiany niekorzystnego wyniku. W 7. min po ładnej akcji Augustina obrońca wybił piłkę na rzut rożny, a dwie minuty później po dośrodkowaniu Rhazaoui i główce Augustina futbolówka o centymetry minęła słupek. W 12. min ładną obroną popisał się Kroczyński po główce napastnika, a w 16. min po podobnej akcji piłka minęła poprzeczkę. Trzy minuty później udaną interwencją Kroczyński wybił piłkę na rzut rożny. W 25. min po dośrodkowaniu Serdiukova i strzale z powietrza Profica piłka minęła słupek. Aż do 35. min Pogoń spisywała się nadspodziewanie dobrze i nie zapowiadało się na tak wysoką porażkę. W 35. min w zupełnie niegroźnej sytuacji nasz junior, przy linii bocznej, popełnił błąd, który wykorzystali goście i po strzale Janickiego podwyższyli prowadzenie (0:2). Po podobnej stracie piłki po przeciwnej stronie w 39. min kolejnego gola dla przyjezdnych zdobył ponownie Kojder i ustalił wynik do przerwy na 0:3. Mimo straty 3 bramek Pogoń w pierwszej odsłonie spisywała się dobrze na tle tak dobrego zespołu i tylko szkoda straconych bramek po indywidualnych błędach obrońców.

19. KOLEJKA

Pogoń Prudnik	0
KS Iprime Bogacica	**8**

(0:3)

POGOŃ: Kroczyński, Chrzanowski (80. Pelczar), Hawryluk (62. Jeleń), Leśniowski, Sajewicz (58. Świczewski), Mykita, Pyka, Serdiukov, Rhazaouli, Profic (69' Grochowski), Augustin (76. Petrykanin). Trener: Mariusz Półchłopek. Kierownik drużyny: Grzegorz Róg.

Po zmianie stron goście posiadali wyraźną przewagę, dokonali dozwolonych regulaminem zmian, długo rozgrywali piłkę na połowie Pogoni i wydawało się, że chcą najmniejszym wysiłkiem odnieść zwycięstwo. Nie spodziewali się jednak, że przy kolejnych zdobytych golach duży udział będą mieli młodzi piłkarze Pogoni, kiedy na placu gry przebywało aż 7 juniorów, w tym dwóch 17- i dwóch 18-letnich obrońców. Goście nie stwarzali już tak wiele sytuacji ofensywnych kończonych strzałami na bramkę Kroczyńskiego a zdobyli aż 5 bramek. W 61. min Pielok mijał naszych chłopców w polu karnym jak tyczki slalomowe i było już 0:4. W 68. min w zupełnie niegroźnej sytuacji w narożniku pola karnego, sędzia dopatrzył się faulu naszego obrońcy i podyktował problematyczny rzut karny zamieniony przez Pieloka na piątą bramkę (0:5). W 80. min Glanowski bezpośrednio z rzutu rożnego i niepewnej interwencji zasłoniętego bramkarza zdobył szóstą bramkę. Kiedy wydawało się, że takim wynikiem zakończy się spotkanie nasi obrońcy w ostatnich dwóch minutach pomogli gościom w zdobyciu jeszcze dwóch goli. Najpierw otrzymaną piłkę od bramkarza obrońca podał... Mazurowi i było już 0:7, a kilkadziesiąt sekund później po podobnym podaniu, w chwili kiedy Kroczyński był wysunięty kilkanaście metrów przed bramką, z prezentu skorzystał Stein i posłał futbolówkę lobem do pustej bramki ustalając wynik meczu na 0:8.

Warto zauważyć, że w pierwszym meczu z zespołem Bogacicy zdecydowanie silniejszy kadrowo zespół Pogoni stracił 10 bramek. W meczu rewanżowym nie występował żaden piłkarz z podstawowej jedenastki, która w całości opuściła nasz klub! Pogoń mogła ponieść znacznie niższą porażkę, ale trener słusznie wprowadza nawet 16- czy 17-letnich piłkarzy, bo i tak los zespołu wydaje się być przesądzony. Nie mamy juniorów starszych, nie mamy rezerw seniorów, to jak można w inny sposób budować zespół na przyszły sezon? Mało budujące na najbliższą przyszłość jest to, że obronę muszą tworzyć z konieczności bardzo młodzi piłkarze, z tak małym piłkarskim doświadczeniem, i reprezentować Pogoń w rozgrywkach na najwyższym wojewódzkim poziomie. ■

KLASA B, GR. 9

13. KOLEJKA: Kolnowice - Gryżów 1:2, Przechód - Krasna Góra 6:1, Góral - Czarni 2:1, Włodary - Jasienica D. 0:10, Lubrza - Rudziczka 2:0.

1. Góral Sidzina	12	31	54:5
2. LZS Jasienica D.	12	30	42:10
3. Czarni Korfantów	12	28	33:9
4. LZS Gryżów (s)	12	23	34:17
5. LZS Przechód	12	20	45:24
6. LZS Włodary	12	15	30:41
7. LZS Lubrza (s)	12	13	22:35
8. KGKS Krasna Góra	12	10	22:39
9. LZS Rudziczka	12	6	10:39
10. Plon Skoroszyce	11	5	7:36
11. LZS Kolnowice	11	4	7:51

PUCHAR POLSKI - REGION STRZELCE OP.

1/2 FINAŁU: Źródło Krośnica - Naprzód Jemielnica 1:2, LZS II Walce - LZS Obrowiec 3:2.

PUCHAR POLSKI - REGION NYSA

1/2 FINAŁU: LZS Polski Świętów - Sudety Burgrabice 0:3, Fortuna II Głogówek - LZS Dytmarów 3:1.

MKS POGOŃ PRUDNIK

Młody zespół Pogoni nie miał żadnych szans w pojedynku z wiceliderem tabeli

Furgonetka Punkt
Tu wyślesz
paczki krajowe i zagraniczne
Redakcja
„Tygodnika Prudnickiego"
Prudnik, ul. Kościuszki 13a,
tel. 77 436 28 77
AUTOPROMOCJA

eprasa.pl 399948e1d5

eprasa.pl 399948e1d5

Komitet Wyborczy Wyborców Jolanta Kruk

CZAS NA DOBRY SAMORZĄD

Jolanta Kruk
Twoja Kandydatka na Burmistrza Głogówka

Kandydaci do Rady Miejskiej w Głogówku

Żaneta Szyjka
Okręg Nr 1

Dagobert Kroll
Okręg Nr 2

Dariusz Frączek
Okręg Nr 3

Arkadiusz Maus
Okręg Nr 4

Kamila Kaczor
Okręg Nr 5

Aneta Lipińska
Okręg Nr 6

Rozwita Kampa- Wąs
Okręg Nr 10

Eryk Nohl
Okręg Nr 11

Bogusław Hoszowski
Okręg Nr 12

Patrycja Lebok
Okręg Nr 15

Sfinansowano ze środków KWW Jolanta Kruk Czas na Dobry Samorząd

Śląscy Samorządowcy

Blisko ludzkich spraw

slascysamorzadowcy.pl

Kandydaci do Rady Miejskiej w Białej

Okręg 1
Damian SCHINKE

Okręg 2
Tadeusz ANDREJSZYN

Okręg 3
Piotr PUCHAŁA

Okręg 4
Józef RODEN

Okręg 5
Justyna SULIKOWSKA

Okręg 6
Damian LUDA

Okręg 7
Magdalena SPYRA

Okręg 8
Gabriela NEUGEBAUER

Okręg 9
Waldemar WEISS

Okręg 10
Anna CEBULA

Okręg 11
Damian TARNOWSKI

Okręg 12
Danuta PIKUL-SCHULZ

Okręg 14
Jan STRZODA

Okręg 15
Justyna CZAJA

Damian TARNOWSKI

kandydat na burmistrza Białej

Sfinansowane przez KWW Śląscy Samorządowcy

slascysamorzadowcy.pl

eprasa.pl 399948e1d5

Tak! dla Ziemi Prudnickiej

Silny powiat z konkretnym starostą!

okręg 1

pozycja 1

Tomasz WÓJTOWICZ
Kandydat do Rady Powiatu

Były asystent parlamentarny Twoim radnym w powiecie

okręg 1

pozycja 6

Szymon BŁASZKIEWICZ
Kandydat do Rady Powiatu

Materiał finansowany przez KWW Tak! dla Ziemi Prudnickiej

Urszula
RZEPIELA
KANDYDATKA DO RADY MIEJSKIEJ W PRUDNIKU

2 miejsce okręg nr 3

KWW GRZEGORZA ZAWIŚLAKA
POROZUMIENIE SAMORZĄDOWE

Urszula Rzepiela
Architekt, muzealnik, opiekun zabytków. Rozbudowała i wyremontowała Muzeum Ziemi Prudnickiej, stworzyła Centrum Tradycji Tkackich, kolekcję malarstwa i galerię Hanny Bakuły, autorka książek o Prudniku, uzyskała dla Prudnika wiele nagród i wyróżnień za plany rozwoju i opiekę nad zabytkami min. uratowanie wieży ratuszowej, wprowadzenie historycznych form oświetlenia miasta, rewitalizację Rynku i pl. Szarych Szeregów, odnowę wieży Bramy Dolnej.

Jako radna Rady Miejskiej w dwóch kadencjach 2014-18, 2019-2024, aktywnie przyczyniła się m.in. do: budowy tymczasowego mostu przy ul. Wańkowicza, podjęcia budowy drogi Andersa (z przystankami komunikacji miejskiej) łączącej ul. Powstańców, Karola Miarki z ul. Skowrońskiego, uporządkowania parkingu przy ul. Gimnazjalnej, odstąpienia od sprzedaży schroniska, zaniechania likwidacji zieleńca przy ul. Ogrodowej na rzecz projektu parkingu po stronie przedszkola. **Skutecznie sprzeciwiła się:** zabudowie przemysłowej nad zalewowym, rekreacyjnym brzegiem rzeki, budowie stalowej estakady dla pieszych nad drogą krajową do Trzebiny, budowie parkingu i zatok autobusowych na pochyłej, zielonej skarpie przed dworcem PKP, oddania w zastaw bankowy willi Biały Dom tj. budynku POK-u, wycięciu lip na pl. Wolności pod przystanki autobusowe.

Prudniczanka z urodzenia i wyboru. Rodzina: mąż, córka, syn. Zabiegam o ciągłą poprawę warunków życia w naszym mieście. **TU** mieszkamy i o swoje środowisko **DBAMY!**

Więcej o mnie: https://prudnik.wordpress.com/o-mnie/

Materiał wyborczy KWW Grzegorza Zawiślaka - PS

eprasa.pl 399948e1d5

Materiał wyborczy KW Prawo i Sprawiedliwość

Jerzy
CZERWIŃSKI

KANDYDAT NA
RADNEGO SEJMIKU

PiS

LISTA NR 1 MIEJSCE 1

Śląscy Samorządowcy

Blisko ludzkich spraw

slascysamorzadowcy.pl

Kandydat na burmistrza Białej

Damian
TARNOWSKI

Już 7 kwietnia masz możliwość realnego wyboru kompetentnych ludzi, którzy niejednokrotnie udowodnili, że Mała Ojczyzna jest dla nich ważna!
Zagłosuj na Śląskich Samorządowców!

Kandydaci do Sejmiku Województwa Opolskiego

lista 8 — okręg 4 - powiat prudnicki, głubczycki i krapkowicki

1. Zuzanna DONATH-KASIURA

2.Rafał MAGOSZ

3. Anna DUDZIAK

4. Bogna LEWKOWICZ

4. Sebastian GERSTENBERG 5. Izabela WALOSZEK 6. Mateusz BACHEM

Kandydaci do Rady Powiatu w Prudniku

lista 11 — okręg 2 - gmina Głogówek

1. Józef JANECZKO

2. Róża ZGORZELSKA

3. Małgorzata WÓJCICKA-ROSIŃSKA
4. Mateusz HULICZKA
5. Gizela GRZESIK
6. Józef SKIBA

Kandydaci do Rady Powiatu w Prudniku

lista 11 — okręg 3 - gmina Biała i Lubrza

1.Janusz SIANO

2. Joachim KOSZ

3. Judyta WALOCHA
4. Krzysztof GLOMBICA
5. Edyta SUCHY-WISTUBA
6. Róża GRUNA
7. Barbara STARZYK

slascysamorzadowcy.pl

Sfinansowane przez KWW Śląscy Samorządowcy

eprasa.pl 399948e1d5

slascysamorzadowcy.org

Śląscy Samorządowcy

Kandydatka nr 7
do sejmiku

Bogna
Lewkowicz

Okręg nr 4: powiat krapkowicki, prudnicki, głubczycki

Finansowane ze środków KWW Śląscy Samorządowcy

Antoni
ZADROŻNY
KANDYDAT DO RADY MIEJSKIEJ W PRUDNIKU

Prokurent Stadniny Koni Prudnik spółka z o.o.;
wieloletni działacz NSZZ "Solidarnosc";
Radny I Kadencji Rady Powiatu Prudnickiego;
odznaczenia:
Zasłużony Działacz Solidarności,
Zasłużony dla rozwoju rolnictwa,
Zasłużony działacz społeczny LZS.

7 miejsce
okręg
nr 3

KWW GRZEGORZA
ZAWIŚLAKA
POROZUMIENIE SAMORZĄDOWE

Materiał wyborczy KWW Grzegorza Zawiślaka - PS

eprasa.pl 399948e1d5

eprasa.pl 399948e1d5

INFORMATOR

APTEKI

dyżury oraz pogotowie pracy w porze nocnej, w niedziele, święta i inne dni wolne od pracy
środa (3.04.2024) – środa (10.04.2024)
UWAGA!
Apteki nie dyżurują w nocy.

PRUDNIK

Dyżury od poniedziałku do piątku w godz. 21.00-23.00; w sobotę, niedzielę i święta w godz. 19.00-21.00.
ŚR, CZW
Apteka „Zdrowie" Monika Hylak
ul. Łangowskiego 2, tel. 77 436 07 38
PT, SO
Apteka „Optima"
ul. Nyska 1, tel. 77 436 65 90
NI, PN
Apteka „Pod Złotym Wężem"
ul. Powstańców Śląskich, tel. 77 406 70 93
WT, ŚR
Apteka Burchacińscy Spółka Jawna
ul. Skowrońskiego 28, tel. 77 887 01 01

GŁOGÓWEK

Apteki w Głogówku nie prowadzą dyżurów
Apteka Św. Anny
ul. 3 Maja 17, tel. 77 437 24 25
Apteka „Świętojańska"
Pl. Wolności 6, tel. 77 437 20 66
Apteka „Crategus"
ul. Zamkowa 1, tel. 77 437 37 96
Apteka Nowa „M. & T. Schmidt"
ul. Mickiewicza 20, tel. 77 437 34 75
Apteka Drofarm
ul. Piotra Skargi 15a, tel. 533 222 324

BIAŁA

Apteki w Białej nie prowadzą dyżurów
Apteka „Pod Lwem",
ul. 1 maja 18, tel. 77 438 70 22
Apteka im. Karola Wojtyły,
ul. Opolska 2a, tel. 77 438 74 06
Apteka im. św. Kamila,
Rynek 14, tel. 77 438 71 21

ŁĄCZNIK

Apteka w Łączniku nie prowadzi dyżurów
Apteka mgr Krystyna Wiśniewska,
Łącznik 48 – 220
ul. Skowrońskiego 4,
tel. 77 437 63 68

KORFANTÓW

Apteka „Apteka Rodzinna"
ul. Wyzwolenia 16, tel. 77 435 60 27
Apteka Elżbieta Wilk
ul. Wyzwolenia 19, tel. 77 431 90 48

STRZELECZKI

Apteka „Sub-Sole",
Strzeleczki, ul. Sienkiewicza 33,
tel. 77 466 82 00
Punkt apteczny „Sub-Sole",
Dziedzice, ul. Główna 15,
tel. 77 466 87 58
Apteka Arnika,
Dobra, ul. Szkolna 2, tel. 77 466 83 09
Kujawy, ul. Opolska 1 C, tel. 77 466 87 58

WALCE

Apteka,
ul. Mickiewicza 7, tel. 77 466 01 23

WAŻNE TELEFONY

Telefon alarmowy 112
Nocna i świąteczna pomoc lekarska
PCM ul. Piastowska 64, tel. 77 406 78 99
Informacja PKP, tel. 19 757
Urząd Skarbowy, ul. Kopernika 1a,
tel. 77 436 99 00

POGOTOWIA

Ratunkowe 112, 999, 77 438 78 85
Straż Pożarna 112, 998, 77 438 05 30
Policja 112, 997, 478 629 503
Energetyczne 991
Gazowe 992
Wodno-Kanalizacyjne 994
>> Prudnik 77 436 25 56
>> Głogówek 77 437 46 47
Drogowe 981
Opiekuńcze 77 474 54 45
Straż Miejska 77 406 62 42

POWIATOWY RZECZNIK KONSUMENTÓW
Starostwo Powiatowe w Prudniku, pok. 4
tel. 77 436 93 09, 576 834 168
środa i piątek 7.30 -13.00

OŚRODEK POMOCY SPOŁECZNEJ W PRUDNIKU 77 406 70 38

OŚRODEK POMOCY SPOŁECZNEJ W GŁOGÓWKU 77 438 00 40

OŚRODEK POMOCY SPOŁECZNEJ W BIAŁEJ 77 438 71 40

OŚRODEK POMOCY SPOŁECZNEJ W LUBRZY 77 407 46 79

KULTURA

OŚRODKI KULTURY

Prudnicki Ośrodek Kultury i Biblioteki Publicznej w Prudniku
Siedziba główna POK – Pałac Fränkla,
ul. Kościuszki 1A, 48 – 200 Prudnik,
tel. 77 436 33 96.
Miejsko-Gminna Biblioteka Publiczna,
ul. Mickiewicza 1, 48 – 200 Prudnik,
tel. 77 436 27 60.
Kino Diana, ul. Mickiewicza 1,
48 – 200 Prudnik, tel. 77 436 66 85.

Miejsko-Gminny Ośrodek Kultury w Głogówku
Ul. Batorego 10, 48-250 Głogówek,
tel. 77 406 91 40. Godziny otwarcia:
pon - pt - od 8.00 do 20.00.

Gminne Centrum Kultury w Białej
Ul. Prudnicka 35, 48-210 Biała,
tel./faks 077 438 70 26.

Gminny Ośrodek Kultury w Lubrzy
Ul. Wolności 73, 48-231 Lubrza,
tel./faks 77 407 46 83.

Agencja Sportu i Promocji w Prudniku
Ratusz - Rynek, Prudnik, tel. 77 436 66 55
Městské informační a kulturní středisko w Krnovie
náměstí Míru 1/14, 794 01 Krnov, tel. 554 614 706,
e-mail: posta@mikskrnov.cz.

MUZEA I GALERIE

Muzeum Ziemi Prudnickiej
Siedziba główna - Arsenał, ul. Chrobrego 5, 48-200 Prudnik, tel. 77 406 80 60, czynne: wtorek-piątek 8.00-16.00, 2. sobota miesiąca: 10.00-16.00. Ekspozycja stała: etnografia, historia Prudnika, Stanisław Szozda. Centrum Tradycji Tkackich - ul. Królowej Jadwigi 23, czynne: wtorek-piątek 8.00-16.00, 4. sobota miesiąca 10.00-16.00. Wieża Woka, Plac Zamkowy czynna od 1 maja do 30 września od wtorku do piątku 12.00-16.00 oraz w soboty, niedziele i święta 12.00-18.00. Cena biletów: Arsenał normalny 10 zł, ulgowy 5 zł, grupowy (20-35 osób) 100 zł, CTT normalny 10 zł, ulgowy 5 zł,
grupowy 100 zł, Wieża Woka normalny/ulgowy 5 zł, grupowy 50 zł. Bilet rodzinny (tylko z Kartą Dużej Rodziny lub Opolską Kartą Rodziny) - 20 zł (obejmuje wszystkie obiekty MZP). **W czwartki do obiektów muzeum wstęp wolny (poza Wieżą Woka).**

Muzeum w Głogówku
Ul. Słowackiego 1, 48-250 Głogówek,
tel. 77 437 35 00, godziny otwarcia: wtorek – piątek: 10.00 – 14.00.

Muzeum Śląska Opolskiego
Ul. św. Wojciecha 13, Opole, tel. 77 453 66 77. Czynne 9.00-15.30 (wtorek-piątek), 10.00-15.00 (sobota), 12.00-17.00 (niedziela), nieczynne (poniedziałek). Ekspozycja stała:„Pradzieje Opolszczyzny" i „Opole - gród, miasto, stolica regionu".„Galeria malarstwa polskiego XIX i XX wieku",„W kręgu farmacji".

Městské muzeum w Zlatých Horách
Nám. Svobody 94, 79376 Zlaté Hory. Czynne od wtorku do piątku, od godz. 9.00 do 12.00 i od 13.00 do 16.00.

Městské muzeum w Krnovie
náměstí Míru 14, 794 01 Krnov, tel. 554 614 706, e-mail: muzeum@mikskrnov.cz.

Galeria Sztuki Hanny Bakuły „No Ba!"
(oddział Muzeum Ziemi Prudnickiej)
Rynek 2, Prudnik. Godziny otwarcia: so od 12.00 – 18.00, wt – pt 10.00 – 16.00

IZBY REGIONALNE

• Farska stodoła w **Biedrzychowicach**, usytuowana obok plebani. Jest tu eksponowane wyposażenie dawnego śląskiego domu. Kontakt z Różą Zgorzelską (tel. 77 437 17 99, kom. 668 290 809).
• Izba śląska w Publicznym Gimnazjum nr 1 w **Głogówku**. ul. Kościuszki 10, tel. 77 437 35 92. W wydzielonych pomieszczeniach znajdują się tematyczne ekspozycje: dawna pralnia, kuchnia, sypialnia, klasa itp.
• Izba regionalna na poddaszu budynku szkolnego w **Przechodzie** (gmina Korfantów). Zgromadzono w niej stroje regionalne, przedmioty codziennego użytku, sprzęty rolnicze, mapy, fotografie.
• Izba regionalna w Wiejskim Centrum Aktywizacji w **Rudziczce**. Izbę można zwiedzać od poniedziałku do piątku, w godz. od 13.00 do 20.00.

Zabytkowy spichlerz w Trzebinie
Czynne w każdą niedzielę, od godz. 15.00 do 17.00. Kontakt: sołtys Roman Pilch (77 436 03 22), Józefa Bogusz (77 436 60 22), Daniela Mojak (784 181 951).

CENY PALIW	95	ON	LPG
„Orlen" Prudnik	6,47	6,59	2,84
„Pieprzyk" Prudnik	6,25	6,39	2,74
„STW" Prudnik	-	-	-
„Orlen" Biała	6,49	6,62	2,92
„Avia" Rzepcze	6,29	6,48	2,85
„Shell" Lubrza	6,49	6,61	2,94

Stan: 2 kwietnia, godz. 8.30 - 9.00

WALUTY	NBP
1 eur	4,25 / 4,34
1 usd	3,93 / 4,02
1 gbp	4,97 / 5,08
1 chf	4,38 / 4,46
100 czk	16,63 / 17,17

zebrał: Damian Wicher-Sienkiewicz

REKLAMA

Tygodnik Prudnicki

REDAKCJA I BIURO OGŁOSZEŃ
48-200 Prudnik, ul. Kościuszki 13a
TELEFON
77 436 28 77
INTERNET
www.terazprudnik.pl
www.aneks.com.pl
www.facebook.pl/tygodnikprudnicki
E-MAIL
redakcja@tygodnikprudnicki.pl
REDAKTOR NACZELNY
Andrzej DEREŃ
andrzej.deren@tygodnikprudnicki.pl

SEKRETARZ REDAKCJI
Grzegorz WEIGT
PUBLICYŚCI
Damian WICHER-SIENKIEWICZ
Mieczysław MATCZAK
Marek KARP
WSPÓŁPRACA
Daniela DŁUGOSZ-PENCA
Franciszek DENDEWICZ
Adam LUTOGNIEWSKI
Bożena TOKAR-MATKOWSKA
REKLAMA
Adam MYŚKÓW
reklama@tygodnikprudnicki.pl

WYDAWCA
Spółka Wydawnicza ANEKS
48-200 Prudnik, ul. Kościuszki 13a
KONTO BANKOWE
Santander Bank Polska S.A. - 1 Oddział w Prudniku
84 1090 2226 0000 0005 7401 1084
DRUK
Polska Press Sp. z o.o., Oddział Poligrafia,
Drukarnia w Sosnowcu,

BIURO OGŁOSZEŃ CZYNNE OD 8.15 DO 16.00
Redakcja zastrzega sobie prawo do skaracania nadesłanych materiałów prasowych i listów. Redakcja nie odpowiada za treść ogłoszeń i reklam. Nowy numer w każdą środę w kioskach i sklepach ziemi prudnickiej. Czekamy na sygnały, pomysły i informacje od Czytelników.

e-GAZETA
Gazeta w formie elektronicznej do nabycia na platformach:
egazety.pl
e-kiosk.pl
eprasa.pl

SKŁAD KOMPUTEROWY
Jarosław TOMASZEWICZ

We wszystkich sprawach dotyczących prenumeraty prosimy o kontakt mailowy - redakcja@tygodnikprudnicki.pl lub telefoniczny - 77 436 28 77

eprasa.pl 399948e1d5

HISTORIA NIE Z TEJ ZIEMI

Nieumarły z Rudziczki

Powrotnik, zwany z niemiecka Wiedergänger lub Nachzehrer, to zły duch, który po śmierci opuszcza swoje ciało i nawiedza żywych.

Andrzej DEREŃ

Pewien dokument wspomina o takim duchu, który niepokoił mieszkańców Rudziczki. Jego bytność wiązano ze śmiercią jednego z chałupników. Wezwany na miejsce kat wykopał jego ciało na przykościelnym cmentarzu i pogrzebał na skrzyżowaniu dróg, czyli miejscu powszechnie uważanym za właściwe dla spoczynku ciał „niegodnych", w tym samobójców. Jednak działanie to nie przyniosło skutku, a nieumarły nadal nie dawał żyć mieszkańcom Rudziczki. Kat przybył więc ponownie, wydobył ciało z ziemi i spalił na popiół dodatkowo je przeklinając. Dopiero to przyniosło ukojenie miejscowym.

To nie jest legenda, a jedna z wielu udokumentowanych spraw sądowych na dawnym Śląsku. ■

Mieszkańcy wsi bali się ducha zmarłego współmieszkańca

REKLAMA

eprasa.pl 399948e1d5