ZAMOŚĆ TOMASZÓW LUB. HRUBIESZÓW BIŁGORAJ

kronika TYGODNIA

nr 49 (1667)
5 grudnia 2023 r.
4,80 zł
PL ISSN 1232-2652
Nr indeksu 373516 (5% VAT)

KRONIKA 30-LECIE TYGODNIA

MIESZKANIA DLA UCHODŹCÓW Z UKRAINY

Dziesięć tymczasowych mieszkań dla uchodźców z Ukrainy powstało w budynku dawnej filii Wojewódzkiego Ośrodka Medycyny Pracy w Zamościu. Schronienie znajdzie w tym miejscu ok. 40 osób. Ponad 6 mln zł na remont ośrodka pochodziło z funduszy unijnych. str. 3

ŚMIERĆ W POŻARZE

WÓLKA WIEPRZECKA Nieszczelność pieca kaflowego była najprawdopodobniej przyczyną pożaru drewnianego budynku mieszkalnego w Wólce Wieprzeckiej (gm. Zamość). W środku strażacy odnaleźli zwęglone zwłoki 51-latka. Druga osoba trafiła do szpitala z oparzeniami rąk i twarzy. str. 2

NASZA ZIMA ZŁA

RAPORT Najgorzej było w sobotę, bo śnieg sypał cały dzień, a służby nie nadążały z jego uprzątnięciem. Czy zima znów zaskoczyła drogowców? str. 2

CZTERY OSOBY RANNE, JEDNA NIE ŻYJE

GM. ZWIERZYNIEC W Kosobudach doszło do tragicznego wypadku. Czołowo zderzyły się dwa samochody. Podróżowało nimi pięć osób. Jedna z nich zginęła na miejscu, pozostali trafili do szpitala. str. 4

GDZIE TE LINIE, GDZIE TE PASY?

ZAMOŚĆ Oznakowanie poziome, czyli linie rozdzielające pas ruchu oraz znajdujące się na przejściach dla pieszych są niewidoczne. Zamojscy radni po raz kolejny apelują do władz miasta, aby jak najszybciej rozwiązać ten problem. Chodzi o jeden z głównych ciągów komunikacyjnych i turystycznych w mieście. str. 6

MAMY NAJLEPSZY SZPITAL!

RADECZNICA Trzy placówki z województwa lubelskiego znalazły się wśród najlepiej zarządzanych szpitali publicznych w kraju. Wśród nich jest Samodzielny Publiczny Wojewódzki Szpital Psychiatryczny w Radecznicy, któremu nie tak dawno groziła fuzja z Abramowicami i Celejowem. str. 7

URZĄD STRACIŁ DOSTĘP DO DANYCH

WERBKOWICE Czy urząd gminy zaatakowali hakerzy? A może zlekceważono procedury cyberbezpieczeństwa? Wójt Agnieszka Skubis-Rafalska oświadczyła, że ataku na infrastrukturę sieciową dokonano „przy użyciu oprogramowania szyfrującego". Trwa ustalanie, czy mogło dojść do wycieku danych osobowych. str. 8

ABY SMOG NIE ZATRUWAŁ

BIŁGORAJ Władze Biłgoraja od kilku lat próbują walczyć ze smogiem. Mieszkańcy mogą korzystać z dofinansowania do wymiany starych źródeł ogrzewania. Przez lata udało się ich wymienić kilkaset. To jednak wciąż za mało. str. 12

REKLAMA

Zareklamuj się u nas!
ZAMOŚĆ TOMASZÓW LUB. HRUBIESZÓW BIŁGORAJ
kronika TYGODNIA
Dział Reklamy „Kroniki Tygodnia"
ul. Żeromskiego 3, 22-400 Zamość
tel. 84 638 43 93
reklama@kronikatygodnia.pl
www.kronikatygodnia.pl

eprasa.pl 3a17e60218

Śmierć w pożarze

WÓLKA WIEPRZECKA

Nieszczelność pieca kaflowego była najprawdopodobniej przyczyną pożaru drewnianego budynku mieszkalnego w Wólce Wieprzeckiej (gm. Zamość). W środku strażacy odnaleźli zwęglone zwłoki 51-latka. Druga osoba trafiła do szpitala z oparzeniami rąk i twarzy.

Do tragicznego pożaru doszło w poniedziałek (4 grudnia) po godz. 2 w nocy. Straż pożarną powiadomił sąsiad. – Ogniem objęty był dach drewnianego budynku, płomienie wydobywały się z pomieszczeń mieszkalnych budynku – informuje mł. bryg. **Marcin Żulewski**, rzecznik prasowy Komendy Miejskiej PSP w Zamościu.

W trwającej ponad 6 godzin akcji wzięli udział strażacy z KM PSP w Zamościu oraz druhowie z OSP Kosobudy, Obrocz, Mokre i Białowola.

Do tragicznego pożaru doszło w poniedziałek (4 grudnia) po godz. 2 w nocy. Fot. OSP Obrocz

Dyspozytor zakładu energetycznego odłączył prąd w całej miejscowości, co pozwoliło podjąć działania gaśnicze przez przybyłych strażaków z OSP Kosobudy. – Po dojeździe kolejnych pojazdów, strażacy zabezpieczeni w aparatach ochrony dróg oddechowych, weszli do płonącego budynku – relacjonuje rzecznik. – Podczas przeszukiwań w łóżku odnaleźli zwęglone ciało.

Zmarłym okazał się 51-letni właściciel domu. Spaleniu uległ strop oraz dach budynku drewnianego.

Dalsze działania polegały na oddymianiu pomieszczeń, dogaszaniu oraz prowadzeniu prac rozbiórkowych. W trwającej ponad 6 godzin akcji wzięli udział strażacy z KM PSP w Zamościu oraz druhowie z OSP Kosobudy, Obrocz, Mokre i Białowola. Na miejscu było pogotowie energetyczne, a także policja i prokurator.

– W czasie pożaru w mieszkaniu był również 68-letni znajomy właściciela. Mężczyznę przed rozpoczęciem akcji ratowniczej z domu wyprowadził zgłaszający. 68-latek był nietrzeźwy, w organizmie miał prawie 2,5 promila alkoholu – informuje asp. sztab. **Dorota Krukowska-Bubiło**, oficer prasowy Komendy Miejskiej Policji w Zamościu.

Z oparzeniami rąk i twarzy 68-latek trafił do szpitala. Z uwagi na rozwój pożaru, drugiego mężczyzny nie udało się uratować.

Straty oszacowano na 200 tys. zł. Prawdopodobną przyczyną pożaru był nieszczelny piec kaflowy.

lew

Nasza zima zła

RAPORT

Najgorzej było w sobotę, bo śnieg sypał cały dzień, a służby nie nadążały z jego uprzątnięciem z ulic i chodników. W niedzielę też padało, ale już mniej.

O tym, że weekend będzie obfitował w śnieg ostrzegał Instytut Meteorologii i Gospodarki Wodnej. W sobotę (2 grudnia) prognozy się sprawdziły. Rano na drogach i chodnikach szybko pojawiła się gruba warstwa białego puchu, którego z godziny na godzinę przybywało.

Do akcji wkroczyły służby. Na ulicach Zamościa pojawiły się pługi, ale nie nadążały z odśnieżaniem. Narzekali kierowcy i piesi. W niedzielę (3 grudnia) po mieście jeździło się już lepiej. Rano odśnieżone były już główne ulice, później przyszedł czas na pozostałe. „Rozpoczynamy odśnieżanie ulic standard VI, czyli osiedlowych. Prosimy o przestawienie samochodów utrudniających przejazd pojazdów z pługiem. Samochody zaparkowane wzdłuż wąskich, osiedlowych ulic uniemożliwiają nam odśnieżenie ulicy! Pomóżmy sobie wzajemnie!" – zwrócił się za pośrednictwem mediów społecznościowych do mieszkańców Zakład Usług Komunalnych, który odpowiada za zimowe utrzymanie dróg w Zamościu.

Za zimowe utrzymanie dróg w Zamościu odpowiada Zakład Usług Komunalnych.

WORD prowadził 4 grudnia egzaminy.

Pełne ręce roboty miały spółdzielnie mieszkaniowe. W ruch poszły pługi i łopaty. – W sobotę nasi pracownicy walczyli ze śniegiem do południa i po południu, w niedzielę już tylko do południa – powiedział nam w poniedziałek **Jacek Szkałuba**, wiceprezes SM im. Jana Zamoyskiego w Zamościu. – W pierwszej kolejności odśnieżane były schody i chodniki, a następnie ciągi pieszo-jezdne i parkingi. Uważam, że nie jest źle.

4 listopada wszystkie ulice w Zamościu były przejezdne. – Praktyczne egzaminy na prawo jazdy odbywają się bez zakłóceń i nawet nie mamy telefonów od kandydatów na kierowców z terenu, że nie będą mogli dojechać na egzamin – przekazał nam **Marcin Kulig**, dyrektor WORD w Zamościu. – Wszystko funkcjonuje sprawnie i podczas jazdy po mieście i na placu manewrowym, który jeszcze w niedzielę sami przygotowaliśmy do użytku.

lew

Wsparcie dla niepełnosprawnych

ZAMOŚĆ

Oddział Lubelski PFRON wprowadził pilotażowy program, zakładający otwarcie czterech punktów zamiejscowych Centrum Informacyjno-Doradczego dla Osób z Niepełnosprawnością (CIDON).

Trzy pierwsze zostały otwarte w Zamościu, Białej Podlaskiej i w Łukowie. Kolejny znajdzie się w Chełmie. Centra powstały z myślą o osobach poszukujących informacji i pomocy, zwłaszcza związanej z niepełnosprawnością. Działalność CIDON obejmuje szeroki zakres informacji, m.in. dotyczących programów PFRON, projektów organizacji pozarządowych, systemów orzecznictwa, dostępnego wsparcia finansowego, zaopatrzenia w sprzęt ortopedyczny czy rehabilitacyjny, ulg i uprawnień wynikających z przepisów prawa oraz instytucji wspierających osoby z niepełnosprawnością.

CIDON pomoże osobom z niepełnosprawnością np. w wypełnianiu dokumentów, umawianiu wizyt w instytucjach oraz weryfikacji załatwienia spraw na rzecz danej osoby.

W ramach programu PFRON otworzono też dwa Ośrodki Wsparcia i Testów, działające w Świdniku i Łęcznej. Osoby z niepełnosprawnością i ich opiekunowie mogą skorzystać z bezpłatnych konsultacji specjalistów, takich jak oligofrenopedagodzy, logopedzi, surdopedagodzy czy fizjoterapeuci. Ośrodki umożliwiają także przetestowanie najnowszych technologii asystujących, co pomaga świadomie podjąć decyzję o zakupie odpowiedniego sprzętu.

CIDON obsługuje również wnioski o wypożyczenie sprzętu, udziela informacji i pomocy przy złożeniu wniosku.

– Zapraszamy do punktów informacyjnych CIDON i skorzystania z naszych usług od poniedziałku do piątku w godz. 8.00-16.00: Zamość – ul. Łukasińskiego 4 nr 18, tel. 532 479 693; Biała Podlaska – ul. Warszawska 14, tel. 532 727 025; Łuków – ul. Kardynała S. Wyszyńskiego 56, tel. 663 249 673 – zachęca lubelski oddział PFRON.

bw

REKLAMA
USŁUGI POGRZEBOWE
Kozaczyński & Miszczyszyn
ul. Lwowska 81 A
Tomaszów Lubelski
FILIA: Komarów Wieś 15A
tel. całodobowe
669-000-350, 669-000-450

Jerzemu Tyburskiemu

wyrazy szczerego żalu i głębokiego współczucia

z powodu śmierci

TATY

składają
pracownicy Biura Wystaw Artystycznych
Galerii Zamojskiej

ODESZLI DO WIECZNOŚCI

Czechońska Halina, lat 87, zm. 30.11,
Kędra Józef Czesław, lat 67, zm. 26.11,
Kozyra Andrzej, lat 55, zm. 24.11,
Leńczuk Roman, lat 88, zm. 27.11,
Majdanik Feliks, lat 90, zm. 25.11,
Morski Bartłomiej, lat 18, zm. 29.11,
Rycaj Marianna, lat 71, zm. 28.11,
Ks. Zarosa Stanisław, lat 60, zm. 29.11.

Informacje o zmarłych dzięki uprzejmości firmy Usługi Pogrzebowe - Kozaczyński & Miszczyszyn w Tomaszowie Lub.

eprasa.pl 3a17e60218

Budynek przy ul. Zagłoby 8 został kompleksowo zmodernizowany

Mieszkania dla uchodźców z Ukrainy

Schronienie znajdzie tu 40 osób.

W zaadaptowanym budynku powstało 10 odrębnych mieszkań dla uchodźców z Ukrainy.

Uroczyste przecięcie wstęgi odbyło się 1 grudnia.

ZAMOŚĆ

Dziesięć tymczasowych mieszkań dla uchodźców z Ukrainy powstało w budynku dawnej filii Wojewódzkiego Ośrodka Medycyny Pracy przy ul. Zagłoby 8 w Zamościu. Schronienie znajdzie w tym miejscu ok. 40 osób. Ponad 6 mln zł na remont ośrodka pochodziło z funduszy unijnych.

Pani Anna ma 62-lata. Do Zamościa trafiła spod Kijowa z córką i dwójką wnucząt w wieku 4 i 2 lat. – Pomagam córce, bo jak uciekaliśmy do Polski, wnuczęta były malutkie: Glib miał pół roku, Nastia – dwa i pół – opowiada Ukrainka, która przed wojną mieszkała niedaleko Buczy. – Jestem bardzo wdzięczna Polsce i Polakom za to, że nas przyjęli.

Otwarcie ośrodka

Uroczyste otwarcie tymczasowego miejsca pobytu dla osób uciekających z Ukrainy w wyniku działań wojennych odbyło się 1 grudnia. W wydarzeniu wzięli udział m.in. marszałek województwa lubelskiego **Jarosław Stawiarski** i wicemarszałek **Zbigniew Wojciechowski**, przedstawiciele władz Zamościa i ośrodków opieki społecznej, jak również nowi mieszkańcy ośrodka. Zabrakło konsula generalnego Ukrainy w Lublinie **Ołeha Kutsa**, którego podobno obowiązki służbowe wezwały na granicę.

– To cudowne miejsce dla dzieci i matek, miejsce wytchnienia przed ciężkim losem – powiedział marszałek Stawiarski. – To jest też przykład na to, jak wielkie serce mają Polacy. Pamiętajmy, że wojna na Ukrainie kiedyś się skończy, a te 6 mln zł, bo tyle kosztowała przebudowa budynku, zostanie w Zamościu. To miejsce będzie w przyszłości służyło polskim samotnym matkom.

Zbigniew Wojciechowski przypomniał, że wcale nie było różowo. – Rok temu mieliśmy moment krytyczny, bo nie wszyscy byli gotowi na takie miejsce – powiedział wicemarszałek. – Przyszli mieszkańcy z sąsiedztwa i im wytłumaczyliśmy, że nie możemy być obojętni na los naszych braci.

Obaj marszałkowie podziękowali wszystkim, którzy włączyli się w powstanie ośrodka, a Zbigniew Wojciechowski życzył nowym mieszkańcom, żeby czuli się tu dobrze, bo są u przyjaciół. Podziękowania złożyły Ukrainki, a następnie uroczyście przecięto symboliczną wstęgę.

Dla matek z dziećmi

Jak zauważył **Remigiusz Małecki**, rzecznik prasowy Lubelskiego Urzędu Marszałkowskiego, minęło właśnie 455 dni, gdy podczas zorganizowanej w Zamościu konferencji prasowej padła zapowiedź budowy ośrodka. Przypomnijmy, że 6 września ub. roku. marszałek Stawiarski zapowiedział, że należący do samorządu województwa lubelskiego budynek po filii Wojewódzkiego Ośrodka Medycyny stanie się tymczasowym ośrodkiem pobytu dla uchodźców z Ukrainy.

Tak też się stało. Dzięki funduszom unijnym budynek został przebudowany. Znalazło się w nim 10 odrębnych mieszkań (każde z aneksem kuchennym i łazienką), z których będzie korzystało 40 osób, głównie matek z dziećmi. Obiekt został dopasowany do potrzeb osób z niepełnosprawnościami: posiada windę, podjazdy, odpowiednią szerokość korytarzy i drzwi, a także odpowiednio przystosowane sanitariaty.

Ponadto powstały tam: sala do zabaw dzieci, świetlica integracyjna z multimedialną salą spotkań, pralnia i suszarnia, a także gabinety dla specjalistów świadczących wsparcie – psychologa, pedagoga, prawnika, doradcy zawodowego, tłumacza itp., teren wokół budynku został zagospodarowany. Wykonawcą zadania była zamojska firma Budmat. To pierwsza tego typu placówka na Lubelszczyźnie.

Dyrektor Regionalnego Ośrodka Pomocy Społecznej w Lublinie **Małgorzata Romanko** podkreśliła, że obiekt będzie miał charakter przejściowy – do czasu usamodzielnienia się osób w nim przebywających.

lew

Koszmarny wypadek. Zginęło małżeństwo

GMINA SUSIEC

80-letni kierowca i jego 77-letnia żona stracili życie w wypadku drogowym. Do tragedii doszło 30 listopada na drodze wojewódzkiej nr 853 w Ciotuszy Starej.

80-letni mężczyzna, wraz z 77-letnią żoną, jechali osobowym oplem od Tomaszowa Lubelskiego w kierunku Biłgoraja.

Komenda Powiatowa Policji w Tomaszowie Lubelskim informuje, że dramat rozegrał się przed godziną 14. 80-letni mężczyzna, wraz z 77-letnią żoną, jechali osobowym oplem od Tomaszowa Lubelskiego w kierunku Biłgoraja. Z naprzeciwka nadjeżdżał 30-latek z gminy Aleksandrów, kierując dostawczym renault master.

– Wstępne ustalenia policjantów wskazują, że kierujący oplem na łuku drogi stracił panowanie nad pojazdem, wpadł w poślizg i prawym bokiem uderzył w jadące z naprzeciwka renault master. Na skutek poniesionych obrażeń 80-letni kierujący oplem i jego 77-letnia pasażerka, małżeństwo z gm. Susiec, ponieśli śmierć na miejscu. 30-letni mieszkaniec gm. Aleksandrów kierujący renault i jego pasażer z obrażeniami ciała zostali przewiezieni do szpitala – relacjonuje młodszy aspirant **Małgorzata Pawłowska** z Komendy Powiatowej Policji w Tomaszowie Lubelskim.

Badanie wykazało, że 30-letni kierowca renault był trzeźwy.

– Na miejscu zdarzenia przez kilka godzin pracowali policjanci grupy dochodzeniowo-śledczej pod nadzorem prokuratora. W tym czasie droga w miejscu zdarzenia była zablokowana. Mundurowi kierowali podróżujących na zorganizowane objazdy. Przyczyny i okoliczności tego tragicznego wypadku wyjaśni prowadzone śledztwo – dodaje młodszy aspirant Małgorzata Pawłowska.

red

REKLAMA

eprasa.pl 3a17e60218

Wypadek za wypadkiem

Tyszowce, ul. Wiejska. Z ustaleń policjantów wynika, że 31-letnia Ukrainka kierująca lexusem nie dostosowała prędkości do warunków panujących na drodze.

POW. TOMASZOWSKI

Jednego dnia w powiecie tomaszowskim doszło do dwóch wypadków. Do spowodowania jednego przyczyniło się nieustąpienie pierwszeństwa, a do drugiego niedostosowanie prędkości do panujących na drodze zimowych warunków.

We wtorek (28 listopada) ok. godz. 11 dyżurny tomaszowskiej policji otrzymał zgłoszenie o wypadku drogowym w Dąbrowie Tarnawackiej na DK-17.

Jak relacjonowała wstępne ustalenia tomaszowskich policjantów rzeczniczka KPP, kierująca renault, wyjeżdżając z drogi podporządkowanej, nie ustąpiła pierwszeństwa przejazdu jadącemu drogą krajową busowi. Tak doszło do zderzenia.

Busem relacji Zamość – Tomaszów Lub. podróżowało 9 pasażerów. Dwoje z nich potrzebowało pomocy medycznej. 50-letni mieszkaniec gm. Tomaszów Lub. kierujący busem oraz 71-letnia mieszkanka gm. Tarnawatka kierująca osobówką nie odnieśli obrażeń. Oboje byli trzeźwi. Z uwagi na rażące naruszenie przepisów ruchu drogowego, policjanci zatrzymali 71-latce prawo jazdy.

Do kolejnego wypadku doszło tego samego dnia przed południem w Tyszowcach na ul. Wielkiej. Z ustaleń policjantów wynika, że 31-letnia obywatelka Ukrainy kierująca lexusem nie dostosowała prędkości do warunków panujących na drodze, przez co wpadła w poślizg i uderzyła bokiem w jadącego z naprzeciwka volkswagena. Kierujący tym pojazdem 65-letni mieszkaniec gm. Wyryki trafił do szpitala. Uczestnicy tego zdarzenia również byli trzeźwi.

Policjanci pod nadzorem prokuratury wyjaśniają przyczyny i okoliczności obu wypadków.

wd

Cztery osoby ranne, jedna nie żyje

GM. ZWIERZYNIEC

W środę, 29 listopada w Kosobudach doszło do tragicznego wypadku. Czołowo zderzyły się dwa samochody. Podróżowało nimi pięć osób. Jedna z nich zginęła na miejscu, pozostali trafili do szpitala.

W Kosobudach kierujący fordem wpadł w poślizg i czołowo zderzył się z jadącym z naprzeciwka citroenem.

Było ok. godziny 13.30. Drogą powiatową w Kosobudach (od strony Zamościa w kierunku Zwierzyńca) nadjechał ford. W pewnej chwili na śliskiej nawierzchni samochód prawdopodobnie wpadł w poślizg, zjechał na przeciwny pas ruchu i czołowo zderzył się z jadącym z naprzeciwka citroenem.

Fordem kierował 71-letni mieszkaniec Zamościa, jechał sam. Natomiast citroena prowadziła 52-latka z gminy Nielisz. Wiozła jeszcze 4 osoby w wieku 31, 54, 61 i 62 lat.

Jedna z pasażerek – 62-letnia mieszkanka Zamościa, w wyniku doznanych obrażeń zginęła na miejscu. Pozostali uczestnicy zdarzenia zostali przewiezieni do szpitala na badania. Wiadomo, że kierujący byli trzeźwi.

– Na miejscu wypadku pod nadzorem prokuratora czynności procesowe wykonywali policjanci grupy dochodzeniowo-śledczej wraz z technikiem kryminalistyki. Obecny był również biegły z zakresu ruchu drogowego. W tym czasie droga w Kosobudach była zablokowana. Policjanci kierowali podróżujących na zorganizowane objazdy – informuje aspirant sztabowy **Dorota Krukowska-Bubiło**, oficer prasowy Komendy Miejskiej Policji w Zamościu. I dodaje:

– Ustalamy dokładne okoliczności wypadku i apelujemy o ostrożność na drodze. Pamiętajmy, że drogi o tej porze roku mogą być śliskie. W trosce o bezpieczeństwo własne i innych uczestników ruchu dostosowujmy prędkość jazdy do warunków atmosferycznych.

wd

Myślała, że w banku pracują oszuści

ZAMOŚĆ

34-latka z Zamościa uwierzyła w historyjkę kobiety podszywającej się pod pracownika banku i za jej namową wypłaciła swoje oszczędności. Potem wpłaciła je na konto oszustki. Straciła 25 tys. zł.

Mieszkanka Zamościa odebrała połączenie telefoniczne od rzekomej pracownicy banku. Kobieta zapytała 34-latkę, czy zaciągała pożyczkę, a jeśli nie, to czy chce ją anulować.

– Na uwiarygodnienie opowiadanej historii powiedziała również, że ktoś kilka dni temu na dane 34-latki wyrobił duplikat karty bankomatowej i właśnie ta osoba prawdopodobnie złożyła wniosek kredytowy. Zapewniała, że zobowiązanie można anulować. Trzeba jedynie pójść do banku, wypłacić wszystkie oszczędności, a następnie wpłacić je na wskazany rachunek za pomocą wpłatomatu – przytacza historię aspirant sztabowy **Dorota Krukowska-Bubiło**, oficer prasowy Komendy Miejskiej Policji w Zamościu.

Ponoć rozmówczyni była bardzo wiarygodna, więc 34-latka zdecydowała się wykonać jej zalecenia.

– Otrzymała też polecenie, aby będąc w banku, z nikim na ten temat nie rozmawiała, ponieważ pracują tam oszuści. Miała również nie rozłączać połączenia. Zmanipulowana 34-latka poszła do banku, wypłaciła z rachunku 25 000 złotych i przy użyciu przekazywanych przez fałszywą „konsultantkę" kodów Blik wpłaciła pieniądze we wpłatomacie. Po dokonaniu ostatniej wpłaty miała otrzymać wiadomość sms o anulowaniu kredytu. Niestety 34-latka nie dostała takiego smsa. Urwał się kontakt telefoniczny z fałszywą „konsultantką". Zdenerwowana sytuacją 34-latka zadzwoniła do narzeczonego, który powiedział, aby szybko poszła do banku i zablokowała wpłaty. Niestety okazało się, że transakcji nie można już cofnąć. Pokrzywdzona straciła oszczędności, wczoraj sprawę zgłosiła policjantom – kontynuuje Krukowska-Bubiło.

Policjantka podkreśla, że oszuści zawsze działają podobnie. Wykorzystują strach posiadacza rachunku przed utratą oszczędności. Wymyślają różne historie: o podejrzanych przelewach, próbach włamaniach na konto czy też zaciągniętych przez kogoś pożyczkach.

– W tego typu sytuacjach nie działajmy pochopnie. Nie ufajmy telefonicznemu rozmówcy, który zaleca nam wypłacić oszczędności i przelać je na wskazane konto. Wcześniej weryfikujmy tego typu wiadomości w swoim banku – apeluje.

wd

Maserati poszło z dymem

GMINA HRUBIESZÓW

W podhrubieszowskim Teptiukowie kierowca rozpędzonego maserati stracił panowanie nad bardzo szybkim autem, samochód zjechał z jezdni, wielokrotnie przekoziołkował i wylądował na dachu, po czym od razu stanął w płomieniach. Kierowca maserati wypadł z samochodu podczas dachowania. Warty około 300 tys. zł samochód został doszczętnie zdemolowany.

Doszczętnie zdemolowane i pokiereszowane maserati stanęło w płomieniach.

Do zdarzenia doszło 25 listopada przed południem w Teptiukowie (gmina Hrubieszów). Przez tę miejscowość przejeżdżało maserati, którym kierował 40-latek z gminy Hrubieszów. Wszystko wskazuje na to, że kierowca pędził szybkim samochodem i nie dostosował prędkości do warunków jazdy.

Najwyraźniej kierujący stracił panowanie nad maserati. Pędzący samochód zjechał z jezdni, od pobocza wielokrotnie przekoziołkował i wylądował na dachu na jednej z tamtejszych posesji. Kierowca maserati wypadł z auta podczas dachowania samochodu. Prawdopodobnie to uratowało mu życie.

Doszczętnie zdemolowane i pokiereszowane maserati stanęło w płomieniach. Zobaczył to mieszkający w pobliżu druh miejscowej OSP. Strażak chwycił za gaśnicę proszkową i wybiegł z nią gasić palące się auto. Zaraz na miejsce przyjechali strażacy.

– Działania Straży Pożarnej polegały na zabezpieczeniu miejsca zdarzenia, odłączeniu zasilania w pojeździe, a jednocześnie udzielono pierwszej pomocy kierującemu samochodem, poszkodowany był przytomny, gdy przekazano go Zespołowi Ratownictwa Medycznego. Mężczyznę przewieziono karetką do szpitala – poinformował nas st. kpt. **Marcin Lebiedowicz**, rzecznik prasowy komendanta powiatowego straży Państwowej Straży Pożarnej w Hrubieszowie.

W akcji ratunkowej, która trwała około 40 minut, wzięli udział strażacy z JRG w Hrubieszowie i druhowie z OSP KSRG w Teptiukowie. Straty oszacowano na 300 tys. zł. Wszystkie okoliczności kolizji ustalają hrubieszowscy policjanci.

par

eprasa.pl 3a17e60218

Ukradł samochód i zdemolował sklep

POZA PRAWEM

W nieodległym od Hrubieszowa Alojzowie (gmina Werbkowice) rozpoczął się pościg za kierowcą kradzionego volkswagena golfa. Uciekinier kierował samochodem bez wymaganego prawa jazdy. Potem okazało się, że jest on podejrzany o rozbój, kradzież samochodu, uszkodzenie innego auta, zdemolowanie sklepu i ucieczkę przed policyjnym pościgiem. Sąd Rejonowy w Tomaszowie Lubelskim nie uwzględnił wniosku tamtejszych śledczych o tymczasowe aresztowanie 28-latka z gminy Rachanie.

Kierowca volkswagena siłowo ominął blokadę ustawioną na drodze przez Straż Graniczną, a przy kolejnej porzucił pojazd i zaczął uciekać pieszo.

Obławę na kierowcę volkswagena golfa urządzono 15 listopada. Zaczęło się od pościgu rozpoczętego przez funkcjonariusza Służby Celno-Skarbowej (Oddział Celny w Hrebennem). Jechał on nieoznakowanym samochodem służbowym w delegację. W Alojzowie (gmina Werbkowice) funkcjonariusz zauważył, że kierowca volkswagena zachowuje się bardzo dziwnie – jedzie na wyłączonych światłach, próbuje zepchnąć z drogi jego samochód, a także inne auta. Funkcjonariusz zadzwonił pod numer 112, aby ściągnąć policyjne patrole, a sam przez kolejne 20 km gonił kierowcę golfa. Zaraz do pościgu włączył się patrol policji.

Kierowca volkswagena siłowo ominął blokadę ustawioną na drodze przez Straż Graniczną, a przy kolejnej porzucił pojazd i zaczął uciekać pieszo. Około 200 m dalej funkcjonariusz Służby Celno-Skarbowej dogonił uciekiniera i obezwładnił kierowcę golfa. Podczas tej interwencji celnik został lekko ranny.

Zatrzymanym jest 28-latek z gminy Rachanie. Gdy zatrzymano go 15 listopada i alkomatem sprawdzono trzeźwość, 28-latek był trzeźwy. Ale pobrano od niego krew do badania. Na wyniki trzeba jeszcze poczekać.

16 listopada Prokuratura Rejonowa w Tomaszowie Lubelskim wszczęła śledztwo. **Łukasz Ż.** usłyszał 4 zarzuty. Pierwszy dotyczy dopuszczenia się rozboju (w powiecie zamojskim 28-latek wdarł się siłą do jednego z mieszkań i pobił domownika), a także zabrał jego samochód w celu krótkotrwałego użycia. Podejrzanemu grozi za to nawet do 10 lat więzienia. Drugi zarzut to umyślne uszkodzenie pojazdu. Samochód, którym kierował Łukasz Ż., rozbił inne auto, powodując straty w wysokości około 10 tys. zł. Trzeci zarzut przedstawiony 28-latkowi z gminy Rachanie dotyczy zdemolowania sklepu (podejrzany uszkodził drzwi zewnętrzne, rolety antywłamaniowe, baner, tablicę ogłoszeń oraz kosz na śmieci (wartość wyrządzonych szkód oszacowano na 12 tys. zł). W ostatnim zarzucie śledczy obwinili 28 latka, że ten nie zatrzymał się do policyjnej kontroli, mimo że funkcjonariusze użyli sygnałów świetlnych i dźwiękowych.

– Zatrzymany 28-latek przyznał się do przedstawionych mu zarzutów, jednak odmówił złożenia wyjaśnień. Prokuratura złożyła do sądu wniosek o tymczasowe aresztowanie zatrzymanego. Sąd Rejonowy w Tomaszowie Lubelskim nie uwzględnił tego wniosku i zastosował wolnościowe środki zapobiegawcze. Złożyliśmy zażalenie do Sądu Okręgowego w Zamościu i czekamy na rozpoznanie tego zażalenia – poinformował nas prokurator **Artur Hypiak**, szef Prokuratury Rejonowej w Tomaszowie Lubelskim.

W tomaszowskiej prokuraturze powiedziano nam również, że ten sam mieszkaniec gminy Rachanie w nieodległej przeszłości dopuścił się podobnych incydentów.

par

Wystarczyło zadzwonić

GMINA RADECZNICA

Ta historia powinna być przestrogą. Oszuści powtarzają ten schemat regularnie. Niestety wciąż są osoby, które nie zachowując wystarczającej ostrożności, sporo na tym tracą.

Kobieta uwierzyła w pisane wiadomości. A wystarczyło zadzwonić do koleżanki, by zweryfikować, czy są prawdziwe.

Do Komisariatu Policji w Szczebrzeszynie przyszła w ubiegłym tygodniu 34-letnia mieszkanka gminy Radecznica. Powiedziała, że została oszukana. Opowiedziała policjantom, jak do tego doszło.

– Za pośrednictwem komunikatora społecznościowego skontaktowała się z nią znajoma i poprosiła o podanie numeru telefonu. Wiadomość nie zaniepokoiła 34-latki. Uznała bowiem, że koleżanka zmieniła telefon i dlatego nie ma jej aktualnego numeru. Nie podejrzewała, że koresponduje z oszustem, który przejął konto znajomej. Jak się okazało, na potrzeby przestępczego procederu, oszust przedstawił pokrzywdzonej wymyśloną historię o konkursie organizowanym przez jeden z popularnych sklepów sieciowych i możliwości otrzymania nagrody za pomoc w zbieraniu głosów. Skuszona nagrodą 34-latka, przekonana, że wymienia wiadomości ze swoją koleżanką, przekazała oszustowi 3 kody BLIK i zatwierdziła wszystkie transakcje – informuje aspirant sztabowy **Katarzyna Szewczuk** z Komendy Miejskiej Policji w Zamościu.

Pokrzywdzona nabrała podejrzeń do wiarygodności osoby, z którą korespondowała dopiero, gdy otrzymała od niej kolejną prośbę. Dotyczyła ona przesłania zdjęcia karty bankomatowej. Z treści korespondencji wynikało, że dzięki danym, które widniały na karcie, do 34-latki miała trafić nagroda pieniężna.

Mieszkanka gm. Radecznica wybrała numer koleżanki, ale połączenia z nią nie udało się zrealizować. Kontakt za pośrednictwem komunikatora też się urwał. Wtedy kobieta zadzwoniła na zapisany w swojej książce telefonicznej numer osoby, z którą myślała, że cały czas pisze. Dowiedziała się od niej o włamaniu na konto społecznościowe. 34-latka zdała sobie sprawę, że padła ofiarą przestępstwa. Straciła ponad 500 zł.

wd

Jechał „pod prąd” na „podwójnym gazie”

ZAMOŚĆ

Ponad promil alkoholu miał w organizmie kierowca zatrzymany przez zamojskich policjantów. Wpadł w ręce stróżów prawa, gdy jechał „pod prąd” ulicą Kiepury w Zamościu. Okazało się, że 38-latek z powiatu tomaszowskiego w przeszłości był już karany za jazdę w stanie nietrzeźwości i ma cofnięte uprawnienia.

Do zdarzenia doszło 30 listopada.

– Policjanci z Zamościa zatrzymali do kontroli drogowej 38-letniego kierującego samochodem marki Peugeot. Mężczyzna nie zastosował się do znaku „B-2” i jechał „pod prąd” ulicą Kiepury. Tłumaczył funkcjonariuszom, że chciał skrócić sobie drogę – relacjonuje aspirant sztabowy **Katarzyna Szewczuk** z Komendy Miejskiej Policji w Zamościu.

Kiedy funkcjonariusze sprawdzili 38-letniego mężczyznę z powiatu tomaszowskiego w policyjnych systemach, wyszło na jaw, że w ogóle nie powinien on siadać za kierownicę.

– W przeszłości był karany za kierowanie pojazdem mechanicznym w stanie nietrzeźwości i ma cofnięte uprawnienia. Ponadto okazało się, że w czasie wczorajszej kontroli mężczyzna również był nietrzeźwy. W organizmie miał ponad promil alkoholu. 38-latek z powiatu tomaszowskiego musi się liczyć z konsekwencjami. Za popełnione wykroczenie oraz przestępstwa wkrótce odpowie przed sądem – dodaje aspirant sztabowy Katarzyna Szewczuk.

red

BIURO REKLAMY
kronika TYGODNIA
DORADCY DS. REKLAMY
Aneta Szpinda 665 751 702
Jowita Chmiel 885 851 150
Zamość, ul. Żeromskiego 3
tel. 84 638 43 93
reklama@kronikatygodnia.pl

REKLAMA

REKLAMA

REKLAMA

eprasa.pl 3a17e60218

fleszem ZAMOŚĆ

ORKIESTRA DZIECIOM. To autorski projekt Orkiestry Symfonicznej im. Karola Namysłowskiego w Zamościu, który powstał z myślą o najmłodszych słuchaczach, tak aby wprowadzić ich w niezwykły świat muzyki symfonicznej i pokazać jak bardzo ważnym elementem wyrazowym jest muzyka. Do trzech bajek („Czerwony kapturek", „Kot w butach" i „Kopciuszek") muzykę skomponował **Mariusz Matuszewski**, a zostaną zaprezentowane z animacją wyświetlaną na ekranie oraz głosem lektora. Koncert „Bajkowa symfonia" odbędzie się 8 grudnia w ZDK. Początek o godz. 18. Sprzedaż biletów w kasie Orkiestry i online.

CZYŃCIE DOBRO! 8 grudnia w Rodzinnym Domu przy ul. Kresowej 24 odbędzie się 10. Wieczór Dobroczynności odDam pod Patronatem Honorowym Prezydenta Miasta Zamość. Podczas wydarzenia będzie wspierana realizacja projektu „Kroki do zdrowia", którego celem jest promocja zdrowego trybu życia, w tym szczególnie wartościowego odżywiania. Organizatorzy zwracają się do lokalnych producentów zdrowej żywności o wsparcie X Wieczoru Dobroczynności odDam poprzez przekazanie opakowanych produktów zdrowej żywności. Pomóc można również poprzez przekazanie darowizny na rzecz Stowarzyszenia Pomocy Dzieciom Niepełnosprawnym „Krok za krokiem" w Zamościu. Dodatkowe informacje, tel. (84) 627 14 38 lub email: biuro@spdn.pl.

KOLĘDOWANIE W TWIERDZY. 16 grudnia w godzinach 11-17 w Galerii Handlowej Twierdza Zamość odbędzie się Bożonarodzeniowy Koncert Charytatywny „Pomaganie przez kolędowanie". W programie przewidziane są występy wokalne i taneczne, licytacje przedmiotów i usług, kiermasz ozdób świątecznych i domowych ciast, warsztaty artystyczne oraz atrakcje dla najmłodszych m.in. spotkanie ze św. Mikołajem i alpakami. Będzie też prowadzona zbiórka publiczna. Dochód z koncertu zostanie przeznaczony na organizację półkolonii dla dzieci i młodzieży z niepełnosprawnościami, którzy na co dzień są uczniami Specjalnego Ośrodka Szkolno-Wychowawczego w Zamościu.

MIKOŁAJKI W KINIE. Niezapomniane animacje, wzruszające historie, świąteczna atmosfera oraz moc konkursów z nagrodami. To wszystko czeka na dzieci 6 grudnia w Centrum Kultury Filmowej „Stylowy" w Zamościu. W mikołajkowym repertuarze znajdą się trzy premiery: „Życzenie", Trolle 3" i „Kicia Kocia pod choinkę". Na wybranych seansach dla dzieci konkurs z nagrodami. Szczegóły na www.stylowy.net.

KSIĄŻNICA NAGRODZONA. Konkurs skierowany był do instytucji, które biorą udział w programie Instytutu Książki „Mała książka – wielki człowiek". Inicjatywa ma zachęcić rodziców do odwiedzania bibliotek i codziennego czytania z dzieckiem. Zamojska biblioteka została jednym ze zwycięzców wspomnianego konkursu i otrzymała bon w wysokości 1 800 zł na zakup materiałów, które wzbogacą Kąciki Małych Czytelników.

Powiat zamojski

MILIONY NA DROGI. Starosta powiatu zamojskiego podpisał umowę na dofinansowanie przebudowy dwóch dróg powiatowych. Chodzi o drogę z Udrycz (od skrzyżowania z drogą

Wraca sprawa poziomego oznakowania ul. Łukasińskiego w Zamościu

Gdzie te linie, gdzie te pasy?

ZAMOŚĆ

Oznakowanie poziome, czyli linie rozdzielające pas ruchu oraz znajdujące się na przejściach dla pieszych są niewidoczne. Zamojscy radni po raz kolejny apelują do władz miasta, aby jak najszybciej rozwiązać ten problem. Chodzi o ul. Łukasińskiego, która jest obecnie jednym z głównych ciągów komunikacyjnych i turystycznych w mieście.

Według radnych, znaki poziome na wykonanej z kostki brukowej nawierzchni są niewidoczne.

Proszę zobaczyć po deszczu jak te znaki poziome wyglądają, czy widać linie ciągłe, czy widać pasy na przejściach – zaproponował na ostatniej sesji radny **Tadeusz Lizut**.

Tadeusz Lizut

Według niego, znaki poziome na wykonanej z kostki brukowej nawierzchni są niewidoczne, a co za tym idzie stwarzają niebezpieczeństwo dla kierowców i pieszych. Poparli go inni radni, w tym **Dariusz Zagdański**, **Wiesław Nowakowski** i **Agnieszka Klimczuk**.

Poziome i pionowe

Obrady Rady Miasta Zamość odbyły się 27 listopada, ale radny Lizut miesiąc wcześniej – na swoim przykładzie – przedstawiał ten problem. Zatrzymała go policja, gdy jadąc samochodem ul. Łukasińskiego (w kierunku kościoła ojców Franciszkanów) skręcił w lewo, wjeżdżając w zatoczkę przy nadszańcu. – Gdybym zauważył na jezdni podwójną ciągłą, to w życiu nie pozwoliłbym sobie na taki manewr, ale tam nie widać żadnej linii: ani przerywanej, ani ciągłej – opowiada Tadeusz Lizut, który o wyjaśnienie sytuacji zwrócił się do Komendy Miejskiej Policji w Zamościu.

Na ostatniej sesji radny zakomunikował, że otrzymał odpowiedź. Według mundurowych, oznakowanie poziome powinno odznaczać się dobrą widocznością w ciągu całej doby (bez względu na warunki atmosferyczne) i odpowiednią odpornością na ścieranie i zabrudzenia, a biorąc pod uwagę fakt, że ul. Łukasińskiego jest „jednym z głównych ciągów komunikacyjnych i turystycznych w mieście" oraz że w jej pobliżu znajduje się szkoła („Ekonomik"), zasadnym jest umieszczenie dodatkowego oznakowania pionowego. Policja dodała: „Jednocześnie, celem poprawy czytelności oznakowania wskazane jest wykonanie oznakowania poziomego na ulicy, w tym oznakowania poziomego przejść dla pieszych, materiałem o odpowiednich parametrach odpornościowych i odblaskowych w różnych warunkach pogodowych". – Wszyscy widzimy, że jest problem i z tym problemem albo nic się nie robi, albo mało się robi – skwitował radny Dariusz Zagdański.

Bryki wyparły bryczkę

Radna Agnieszka Klimczuk zauważyła, że dwa lata temu złożyła interpelację w sprawie wyraźnego oznaczenia poziomego przejść dla pieszych w obrębie Starego Miasta. Pisaliśmy o tym na początku ub. roku („Niech zebra wygląda jak zebra"). „Informuję, że nawierzchnia ulicy i poprzeczne pasy oznaczające przejścia zostały wykonane z kostki brukowej. Niestety, kolor kostki tworzącej pasy na przejściach nie jest zbyt kontrastowy w stosunku do pozostałej nawierzchni i pasy są słabo widoczne zarówno od zmierzchu do świtu, jak również w pochmurne dni" – czytamy w interpelacji radnej.

Agnieszka Klimczuk zwróciła się wtedy z prośbą o wykonanie „dobrze widocznych oznaczeń poziomych, które zapewnią dobrą widoczność przejść przez całą dobę oraz wysoki współczynnik odblaskowości nawet podczas opadów deszczu i śniegu".

Oznakowanie poziome wykonane jest po prostu z kostki w jasnym kolorze, ale żeby było bardziej widoczne – zdaniem radnej – należałoby po prostu pokryć je białą, widoczną z daleka farbą.

Prezydent Zamościa **Andrzej Wnuk** zadeklarował, że jeżeli zgodzi się konserwator zabytków, to razem z zarządcą drogi i policją uda się to zrobić. Ale konserwator nie zgodził się na wymalowanie pasów. – Może należy uświadomić konserwatora, że kiedyś ktoś przejeżdżał (ulicą Łukasińskiego – przyp. red.) bryczką, a dziś jest to jeden z głównych ciągów komunikacyjnych w mieście – mówiła radna Klimczuk. – Narażamy życie i zdrowie ludzi przez nieodpowiednie oznakowanie ulicy.

Czy ten problem uda się rozwiązać? Wszystko wskazuje na to, że to jedno z pierwszych wyzwań stojących przed nowym dyrektorem Zarządu Dróg Grodzkich **Pawłem Łagowcem**.

lew

20-lecie klubu seniora

KOMARÓW-OSADA

Dwadzieścia lat skończył działający przy Samorządowym Ośrodku Kultury w Komarowie-Osadzie Klub Seniora Legenda. Na jubileuszową uroczystość członkowie klubu zaprosili swoich przyjaciół i przedstawicieli władz samorządowych.

Nowi mieszkańcy mogą dołączyć do tej grupy w dowolnej chwili, pod warunkiem, że mają co najmniej 60 lat. Fot. UG Komarów-Osada

Spotkanie, które otworzyli przewodnicząca klubu **Janina Bajwoluk** i **Piotr Grząśko**, było okazją do podsumowania 20-lecia, przyjmowania gratulacji, życzeń i upominków oraz wspólnej zabawy. To, czym od początku zajmowali się członkowie klubu, seniorzy zaprezentowali w formie prezentacji fotograficznej, opatrzonej komentarzem.

Uroczystość uświetniły popisy wokalne samych jubilatów, a także występy uczniów Szkoły Podstawowej w Komarowie-Osadzie, którzy pod kierunkiem **Lidii Więcek** przygotowali okolicznościową część artystyczną. Z tanecznym prezentem wystąpili podopieczni Szkoły Tańca Ernesta Jelenia.

Obecnie w Klubie Seniora Legenda aktywnie działa prawie 20 osób, ale lista członków cały czas jest otwarta. Nowi mieszkańcy mogą dołączyć do tej grupy w dowolnej chwili, pod warunkiem, że mają co najmniej 60 lat. Szczegółowe informacje w tej sprawie można uzyskać osobiście w SOK w Komarowie-Osadzie albo telefonicznie pod numerem 84 638 86 59.

lew

Dyrektor na medal

ZAMOŚĆ

Były dyrektor Wydziału Turystyki i Promocji Urzędu Miasta Zamość Damian Miechowicz odebrał z rąk wiceministra sportu i turystyki Andrzeja Guta-Mostowego odznakę honorową „Za zasługi dla turystyki".

Wręczenie odznaczenia odbyło się podczas gali Międzynarodowych Targów Turystycznych TT Warsaw w Nadarzynie. Fot. Przemysław Marczewski

Damian Miechowicz, który kieruje obecnie zamojskim „starym" szpitalem, z turystyką i promocją związany był przez kilkanaście lat. W Urzędzie Marszałkowskim w Lublinie współtworzył markę i system identyfikacji „Lubelskie. Smakuj życie", z kolei później, jako dyrektor Wydziału Turystyki i Promocji zamojskiego magistratu był bezpośrednio odpowiedzialny za koncepcję, stworzenie i wdrożenie marki „Zamość. Twierdza Otwarta". Był wieloletnim prezesem Lokalnej Organizacji Turystycznej „Zamość i Roztocze", a wcześniej członkiem zarządu i wiceprezesem Lubelskiej Regionalnej Organizacji Turystycznej w Lublinie. Reprezentował Zamość na forum Organizacji Miast Światowego Dziedzictwa UNESCO, biorąc udział w ogólnoświatowych kongresach w Peru, Korei Południowej i Kanadzie.

Wśród swoich największych sukcesów wymienia tytuł Najlepszego Produktu Turystycznego w kraju, którym w 2017 r. Polska Organizacja Turystyczna nagrodziła „Zamojską Twierdzę Atrakcji" oraz drugie miejsce Zamościa w konkursie 7 Cudów Polski na 100-lecie Niepodległości.

Wręczenie odznaczenia było jednym z punktów gali Międzynarodowych Targów Turystycznych TT Warsaw, która odbyła się 23 listopada w Nadarzynie.

lew

eprasa.pl 3a17e60218

A jeszcze niedawno mówiło się, że optymalnym rozwiązaniem będzie fuzja...

Mamy najlepszy szpital!

RADECZNICA

Trzy placówki z województwa lubelskiego znalazły się wśród najlepiej zarządzanych szpitali publicznych w kraju. Wśród nich jest Samodzielny Publiczny Wojewódzki Szpital Psychiatryczny w Radecznicy, któremu nie tak dawno groziła fuzja z Abramowicami i Celejowem.

Szpital powstał w 1950 r. i zatrudnia ponad 350 pracowników. Posiada fachową i doskonale przygotowaną kadrę lekarską i pielęgniarską.

W rankingu „Liderzy Zarządzania – najlepiej zarządzane szpitale publiczne", Wojewódzki Szpital Specjalistyczny im. Stefana Kardynała Wyszyńskiego w Lublinie, którym kieruje pochodzący ze Szczebrzeszyna **Piotr Matej**, w zestawieniu największych szpitali (kontrakt z NFZ powyżej 200 mln zł) zajął dziesiąte miejsce w kraju, Samodzielny Publiczny Zakład Opieki Zdrowotnej w Łęcznej był drugi w zestawieniu kontrakt z NFZ od 100 do 199 mln zł, a Samodzielny Publiczny Wojewódzki Szpital Psychiatryczny w Radecznicy okazał się najlepszy w kategorii kontrakt z NFZ od 20 do 99 mln zł!

Zdaniem marszałka

– W najnowszej edycji rankingu oprócz oceny wybranych wskaźników finansowych zwracamy też uwagę na inny, znaczący aspekt funkcjonowania szpitali, mianowicie na jakość opieki nad pacjentami – podkreślił **Krzysztof Kawalec**, prezes BFF Banking Group w Polsce, które zorganizowało ranking.

Powody do zadowolenia mają władze województwa. – Zarządzanie publicznymi szpitalami w dzisiejszych czasach to bardzo trudna i wymagająca dużych kompetencji praca – powiedział marszałek województwa lubelskiego **Jarosław Stawiarski**. – Jako samorząd wojewódzki staramy się wspierać naszą kadrę menedżerską zarówno jeśli chodzi o rosnące nakłady na inwestycje, jak i promowanie dobrych praktyk w szpitalach. Wszystko to służy jednemu celowi – aby nasze placówki służby zdrowia zapewniały jakość świadczeń medycznych na wysokim poziomie.

Samorząd województwa jest podmiotem tworzącym jednostki z Lublina i Radecznicy, trzecim zarządza samorząd powiatowy.

To miejsca pracy

Celem organizowanego już po raz ósmy rankingu jest promocja najlepszych praktyk w publicznej służbie zdrowia oraz wyróżnienie szpitali osiągających najwyższe wyniki w zarządzaniu. W zestawieniu „Liderzy Zarządzania – najlepiej zarządzane szpitale publiczne" wzięło udział 316 placówek służby zdrowia. Klasyfikacja doceniła szpitale, które wykazują się wysoką jakością opieki medycznej idącą w parze z efektywnością ekonomiczną (to jedyne zestawienie w Polsce, które skupia się na finansach szpitali – przyp. red.). Ocenie zostały poddane takie wskaźniki jak: rentowność sprzedaży, dynamika kontaktu z NFZ i dynamika aktywów. – Jesteśmy gminą rolniczą, a szpital jest największym zakładem pracy, który pomaga nam i naszym rodzinom – mówi wójt gminy Radecznica **Marian Szuper**, który stoi na czele rady społecznej szpitala. – Mam nadzieję, że utrzyma to miejsce i będzie rzetelnie wywiązywał się z należności podatkowych.

Ciężka praca

Przypomnijmy, że w 2021 r. Zarząd Województwa Lubelskiego rozpoczął prace nad opracowaniem koncepcji połączenia podległych mu szpitali, w tym Szpitala Neuropsychiatrycznego im. prof. Mieczysława Kaczyńskiego w Lublinie (Abramowice), który miał przejąć placówkę w Radecznicy i Samodzielny Publiczny Psychiatryczny Zakład Opiekuńczo-Leczniczy w Celejowie. Powodem miała być poprawa kondycji finansowej placówek i polepszenie oferty usług medycznych. W Radecznicy powiedzieli twardo „Nie". Związkowców i pracowników szpitala, którzy nie godzili się na cięcie etatów i pogorszenie warunków pracy i płacy, poparli ówczesny dyrektor placówki, rada społeczna szpitala, ale też władze samorządowe, radni wojewódzcy oraz posłowie z Zamojszczyzny. W obronie placówki zebrano ponad 4 tys. podpisów. Do fuzji nie doszło, a szpital – o czym świadczy m.in. miejsce w rankingu – radzi sobie świetnie.

– Dotychczasowe osiągnięcia, plany oraz wyzwania, które sobie stawiamy, są wynikiem działań 350-osobowego zespołu, ciężko pracującego każdego dnia, aby szpital w Radecznicy mógł skutecznie kontynuować misję niesienia pomocy – informuje **Anna Włosek**, rzecznik prasowy SPWSzP w Radecznicy.

Szpital dysponuje 375 łóżkami dla pacjentów. Ubiegły rok został zamknięty dodatnim wynikiem finansowym, w tym roku też ma być na plusie. Rok temu utworzono Centrum Zdrowia Psychicznego. – Zapewniamy kompleksową opiekę psychiatryczną, psychologiczną oraz psychoterapeutyczną dla każdej osoby znajdującej się w szeroko pojętym kryzysie psychicznym – podkreśla pani rzecznik.

W przyszłym roku planowane są kompleksowe remonty budynków szpitalnych, które są eksploatowane nieprzerwanie od 73 lat.

Leszek Wójtowicz

Spółdzielnia z „Kryształową Cegłą"

ZAMOŚĆ

Poznaliśmy laureatów konkursu o „Kryształową Cegłę" na najlepszą inwestycję budowlaną po obu stronach wschodniej granicy Unii Europejskiej. Spółdzielnia Mieszkaniowa im. Jana Zamoyskiego w Zamościu otrzymała nagrodę specjalną za wykonanie termomodernizacji 11 bloków.

Konkurs na najlepszą inwestycję budowlaną po obu stronach wschodniej granicy Unii Europejskiej rozstrzygnięto 22 listopada.

W organizowanym przez Polskie Towarzystwo Mieszkaniowe w Lublinie konkursie biorą udział inwestycje z województw lubelskiego, podkarpackiego, podlaskiego, świętokrzyskiego, warmińsko-mazurskiego i mazowieckiego oraz z przygranicznych obwodów Ukrainy i Litwy.

22 listopada nastąpiło rozstrzygnięcie tegorocznej edycji konkursu, a najlepszych uhonorowano „Kryształowymi Cegłami".

W 11 kategoriach wyróżniono 19 inwestycji i rozdano 4 nagrody specjalne. Wśród laureatów znalazł się należący do SM im. Jana Zamojskiego w Zamościu zespół budynków mieszkalnych wielorodzinnych położonych przy ul. Hetmana Jana Zamoyskiego (chodzi o bloki nr 28, 32, 34, 36, 38, 48, 50, 52, 56, 58 i 60). W kategorii Ekoinwestycje – Partnerstwo dla Natury, zamojska spółdzielnia otrzymała nagrodę specjalną za wykonanie termomodernizacji tych 11 bloków.

W dotychczasowych 21 edycjach konkursu ocenie poddano ponad 1000 inwestycji budowlanych. Były to zarówno nowe, jak i modernizowane obiekty – od niewielkich lokalnych ośrodków kultury czy sportu po duże zespoły zabudowy mieszkaniowo-usługowej, hotele, sanatoria, obiekty sakralne czy akademickie, parki naukowo-technologiczne i centra handlowe.

lew

Złote pary na jubileuszu

ZWIERZYNIEC

Czternaście par z miasta i gminy Zwierzyniec świętowało 24 listopada jubileusz 50-lecia pożycia małżeńskiego, czyli Złote Gody.

Podczas uroczystości wybrzmiało tradycyjne „Sto lat".

Jubilaci spotkali się na wspólnej uroczystości, która odbyła się w Centrum Kultury i Bibliotece Publicznej w Zwierzyńcu. Odebrali medale za długoletnie pożycie, przyznane przez prezydenta RP, a także życzenia, kwiaty i upominki od burmistrza miasta **Urszuli Kolman** i sekretarz **Edyty Wolanin**. Przedstawiciele władz samorządowych razem z kierownikiem Urzędu Stanu Cywilnego **Elżbietą Panas** i zastępcą **Katarzyną Smoluch** życzyli jubilatom dużo zdrowia i kolejnych przeżytych razem małżeńskich rocznic.

50-lecie zawarcia związku małżeńskiego w gminie Zwierzyniec świętowali: **Halina i Stanisław Artymiakowie**, **Helena i Andrzej Domonikowie**, **Barbara i Ryszard Hauznerowie**, **Anna i Józef Kurzyńscy**, **Kazimiera i Stanisław Kurowie**, **Alina i Mieczysław Malcowie**, **Anna i Henryk Mazurowie**, **Teresa i Eugeniusz Młynarczukowie**, **Jadwiga i Marian Małyszowie**, **Teodora i Stefan Nowakowscy**, **Teresa i Stanisław Popławscy**, **Maria i Edward Piaseccy**, **Halina i Leszek Woźniakowie** oraz **Grażyna i Marek Synejkowie**.

Podczas uroczystości wybrzmiało tradycyjne „Sto lat", odśpiewane przy symbolicznej lampce szampana, a słodkim akcentem był okolicznościowy tort.

lew, fot. UM Zwierzyniec

fleszem ZAMOŚĆ

krajową nr 17) do Kolonii Dębowiec o długości 7,5 km oraz drogę powiatową Gródki-Zaporze-Czernięcin o długości 2,8 km. W pierwszym przypadku dofinansowanie w wysokości 17,6 mln zł stanowi 80 proc. kosztorysu inwestorskiego, w drugim dofinansowanie ma wynieść 3,45 mln zł (70 proc.). Prace zaplanowano na przyszły rok.

Gmina Komarów

■ **ZAPRACOWALI NA TYTUŁY.** Klub Seniora Legenda i **Anna Pawliszak** dołączyli do grona laureatów tytułu „Człowiek Roku Gminy Komarów-Osada". Klub został uhonorowany za „promowanie aktywności seniorów i współtworzenie życia społeczno-kulturalnego", a Anna Pawliszak za „wieloletnią, rzetelną pracę na rzecz wieczystej Fundacji prof. Romana Trześniowskiego". Ponadto podczas uroczystości, która odbyła się w Samorządowym Ośrodku Kultury w Komarowie-Osadzie, **Andrzej Kuryłowicz** i **Marek Złomańczuk** odebrali podziękowania za wieloletnią działalność społeczną na rzecz gminy.

Gmina Krasnobród

■ **ZMARŁ WICESZEF RADY.** Nie żyje **Kazimierz Mielniczek**, zastępca przewodniczącego Rady Miejskiej w Krasnobrodzie. Zmarły 26 listopada samorządowiec, uzyskał mandat radnego z KWW Sport dla Wszystkich. „Był zawsze aktywny, zainteresowany sprawami lokalnego środowiska, pełen woli działania i optymizmu. Zostanie zapamiętany jako osoba życzliwa i otwarta na potrzeby innych" – czytamy na stronie krasnobrodzkiego magistratu, gdzie rodzinie zmarłego wyrazy współczucia złożyli burmistrz Krasnobrodu **Kazimierz Misztal** i przewodniczący RM w Krasnobrodzie **Radosław Cios-Mairot**. Kazimierz Mielniczek miał 63 lata.

Gmina Radecznica

■ **DEBATA O BEZPIECZEŃSTWIE.** W UG Radecznica odbyła się debata „Porozmawiajmy o bezpieczeństwie – możesz mieć na nie wpływ". Spotkanie zorganizowała Komenda Miejska Policji w Zamościu, a tematem przewodnim były zagadnienia związane z bezpieczeństwem w gminie. W debacie uczestniczyli policjanci, radni, sołtysi i władze gminy. Mundurowi poinformowali zebranych o występujących zagrożeniach, liczbach i rodzajach wykroczeń popełnianych na terenie gminy i podejmowanych działaniach prewencyjnych. Ostrzegli przed najczęściej występującymi sposobami oszustw popełnianych wobec młodzieży i seniorów, wskazali najczęstsze okoliczności sprzyjające oszustwom oraz sposoby ich zapobiegania.

Gmina Zwierzyniec

■ **MALUCHY POMAGAJĄ.** W Przedszkolu Samorządowym im. Wandy Cebrykow w Zwierzyńcu trwa zbiórka nowych zabawek i innych artykułów dla dzieci, które zostaną przekazane małym pacjentom oddziału pediatrycznego szpitala w Biłgoraju 6 grudnia, a więc na „mikołajki". Organizatorzy akcji czekają na klocki, puzzle, gry, materiały plastyczne, książeczki, lalki i inne zabawki. Zabawki można przynosić do przedszkola do 5 grudnia, a dodatkowe informacje uzyskać telefonicznie pod numerem 84 687 20 08. **lew**

eprasa.pl 3a17e60218

fleszem HRUBIESZÓW

Powiat hrubieszowski

■ **POLICJANTKA Z HRUBIESZOWA W CZWÓRCE NAJLEPSZYCH W KRAJU**. Sierż. szt. **Małgorzata Uszko** z Komendy Powiatowej Policji w Hrubieszowie zajęła 4. miejsce w III Ogólnopolskim Konkursie dla Policjantów – oskarżycieli publicznych. Rozstrzygnięto go w Centrum Szkolenia Policji w Legionowie. Przez 2 dni zmagali się tam policjanci ze służb prewencyjnych z całej Polski. Finał konkursu obejmował trzy konkurencje. Oskarżyciel publiczny musiał wygłosić przemówienie końcowe. Pisemnie analizowano dokumenty procesowe pod kątem wychwycenia błędów formalnych i merytorycznych. Rozwiązywano pisemny test wiedzy z rozleglej znajomości przepisów prawa. Sierż. sztab. Małgorzata Uszko z Hrubieszowa znalazła się wśród czterech najlepszych uczestników tego ogólnopolskiego konkursu.

■ **PRAWIE 5 TYS. ZŁ NA LECZENIE CIĘŻKO CHOREJ Z NIELEDWI.** To efekt zbiórki zorganizowanej 25 listopada podczas Charytatywnego Turniej Piłki Nożnej o Puchar Dyrektora Hrubieszowskiego Ośrodka Sportu i Rekreacji. Pieniądze potrzebne są mamie sześciorga dzieci, która walczy ze złośliwym nowotworem. W turnieju w hali HOSiR wzięło udział 16 drużyn piłkarskich. Podczas rozgrywek zebrano łącznie 4 863,50 zł. zł. Turniej wygrała drużyna „Bad Boys" z Hrubieszowa, przed „GLS" z Zamościa i reprezentacją MKS „Unia" Hrubieszów. Za najlepszego zawodnika turnieju uznano piłkarza „Unii" **Mateusza Oleszczuka**, a za najlepszego bramkarza – **Mateusza Wróbla** z „GLS" Zamość. Najskuteczniejszym strzelcem okazał się **Filip Durzyński** z „Bad Boys" Hrubieszów. Władze miejskie Hrubieszowa ufundowały dzieciom chorej mieszkanki Nieledwi mikołajkowe upominki. Wręczył je **Damian Szaruga**.

■ **„STASZIC" WYGRAŁ TURNIEJ O NOBLISTCE.** 21 listopada w Starostowie Powiatowym w Hrubieszowie rozstrzygnięto Mini Turniej „100 Lat! Wisława Szymborska". Jego organizatorem była Powiatowa Biblioteka Publiczna im. prof. Wiktora Zina w Hrubieszowie. Honorowym patronatem turniej objęła starosta hrubieszowski **Aneta Karpiuk**. Rywalizowali uczniowie z pięciu szkół ponadpodstawowych w powiecie. Najwięcej punktów zebrali uczniowie I Liceum Ogólnokształcącego im. ks. Stanisława Staszica w Hrubieszowie. Drugie miejsce zajęła młodzież z II Liceum Ogólnokształcącego w Zespole Szkół nr 3 im. T. Kościuszki w Hrubieszowie, a trzecie – uczniowie Liceum Ogólnokształcącego im. Unii Horodelskiej w Horodle. Na czwartym miejscu turniej zakończyli uczniowie Zespołu Szkół nr 1, a na piątym – Zespołu Szkół nr 4 w Hrubieszowie.

Urząd w Werbkowicach zaatakowali hakerzy, czy zlekceważono procedury cyberbezpieczeństwa?

Urząd stracił dostęp do danych, powoli go odzyskuje

WERBKOWICE

23 listopada wójt gminy Werbkowice poinformowała, że dzień wcześniej zaatakowana została infrastruktura sieciowa tamtejszego Urzędu Gminy. Wójt Agnieszka Skubis-Rafalska, która jest administratorem danych osobowych w tym urzędzie, oświadczyła, że ataku dokonano „przy użyciu oprogramowania szyfrującego".

Wójt gminy Werbkowice przyznała w pierwszym oświadczeniu dotyczącym cyberataku, że w wyniku tego zdarzenia „utraciliśmy dostęp do systemów informatycznych oraz danych. Dane osobowe znajdujące się w naszym administrowaniu uległy zaszyfrowaniu w znaczącej części i trwają prace nad ich przywróceniem". Jednocześnie wójt **Agnieszka Skubis-Rafalska** podkreśliła, że „Wszystkie dane osobowe znajdujące się w dokumentacji papierowej są dostępne. Naruszenie dotyczy danych w systemach teleinformatycznych" – oświadczyła. „Z przeprowadzonej dotychczas analizy wynika, że doszło do utraty dostępności, brak jest wskazań, aby doszło do wycieku danych (przejęcia ich przez osoby nieuprawnione) oraz brak jest informacji, aby dane takie zostały wykorzystane w nieuprawiony sposób. Dotychczasowe czynności nie potwierdziły, by Państwa dane zostały wykorzystane w sposób nieuprawniony" – zaznaczyła wójt.

Urząd Gminy Werbkowice utracił dostęp do części systemów informatycznych oraz baz danych zawierających dane osobowe.

Coraz więcej hakerskich ataków

O zdarzeniu poinformowano prezesa Urzędu Ochrony Danych Osobowych, Zespół Reagowania na Incydenty Bezpieczeństwa Komputerowego prowadzony przez szefa Agencji Bezpieczeństwa Wewnętrznego oraz Powiatowe Centrum Zarządzania Kryzysowego w Hrubieszowie. Zawiadomienie o podejrzeniu popełnienia przestępstwa złożono w Komendzie Powiatowej Policji w Hrubieszowie.

– W tej sprawie wszczęte zostało postępowanie sprawdzające – poinformowała nas asp. szt. **Edyta Krystkowiak**, oficer prasowy w tamtejszej komendzie.

„Urząd Gminy Werbkowice utracił dostęp do części systemów informatycznych oraz baz danych zawierających dane osobowe. Może to skutkować przerwą w możliwości działania i świadczenia usług dla mieszkańców. Pracujemy nad szybkim przywróceniem dostępności" – czytamy w oświadczeniu wójta gminy Werbkowice opublikowanym 23 listopada.

O ataki hakerów z wykorzystaniem oprogramowania szyfrującego zapytaliśmy **Jana Kostrzewę**, dyrektora Centrum Cyberbezpieczeństwa w Zamościu.

– O tym, co wydarzyło się w Werbkowicach nie będę się wypowiadał. Nie znam szczegółów. Ale ataki na infrastrukturę sieciową przy użyciu programu szyfrującego są coraz częstsze. Hakerzy odkryli, że mogą wyłudzać pieniądze od zwykłych ludzi, małych firm i średniej wielkości urzędów. Taki atak nazywa się ransomware. Polegają na tym, że szyfruje się dostęp do danych jakiejś firmy lub urzędu. Haker stara się zaszyfrować dane lub wyprowadzić je z sytemu informatycznego, a następnie zaszyfrować, aby sparaliżować działanie danej firmy lub urzędu. Następnie zwykle żąda okupu w zamian za odszyfrowanie danych – tłumaczy dyrektor Centrum Cyberbezpieczeństwa w Zamościu.

Hakerzy na kilka sposobów usiłują przenikać do systemów organizacyjnych danej firmy lub urzędu. Najczęściej próbują tego przez skrzynki e-mail. Wysyłają na te adresy bardzo wiele e-maili z fałszywymi linkami i informacjami. Mają one skłonić ich odbiorcę do pobrania wirusa. Przy czym, hakerzy stosują różne socjotechniki i poprzez manipulacje nakłaniają do bardziej pobłażliwego potraktowania wymogów cyberbezpieczeństwa.

– Warto zauważyć, że jest całkiem sporo mechanizmów obrony przed atakami na skrzynki mailowe – zaznacza dyrektor Kostrzewa. – Ale hakerzy sięgają również po innego rodzaju ataki. Jeden z nich, może nieco już zapomniany, ale wciąż niezwykle groźny, jest związany z użytkowaniem pendrive'ów lub płyt CD. Szczególnie urzędy i firmy narażone na tego rodzaju ataki. Z jednej strony mają regulacje, które zabraniają wtykania niezaufanych prendrive'ów do systemu informatycznego. Bo wtedy system zawsze traktuje taki pendrive jako zaufany – tłumaczy **Jan Kostrzewa**.

Łatwiej zachować bezpieczeństwo w przypadku ataku przez e-mail niż z wykorzystaniem pendrive'a. Program antywirusowy może nie wychwycić próby ataku hakerskiego przeprowadzonego z zewnętrznego nośnika.

– Użytkownicy często nieświadomie mogą zainfekować system informatyczny w urzędzie lub firmie. Na przykład, ich dzieci ściągnęły na domowy komputer jakąś grę, która może być zainfekowana wirusem. A rodzic potrzebował do pracy pendrive'a, z którego korzysta również na domowym komputerze. No i wtedy może okazać się, że ten pendrive mógł przenieść wirusa, który na nośniku danych był nieaktywny, ale uaktywnił się, gdy znalazł się w systemie – wyjaśnia dyrektor Centrum Cyberbezpieczeństwa w Zamościu.

Ustalają, czy dane nie wyciekły

Urzędnicy zwykle mają zakaz użytkowania prywatnych pendrive'ów i płyt CD w urzędowych systemach informatycznych.

– Ale są sytuacje, że urzędnik ma obowiązek zapoznać się z dokumentacją (np. dotyczącą skargi czy postępowania przetargowego), a te dokumenty najczęściej otrzymuje właśnie na pendrive'ach. Przepisy nie określają formy, w jakiej urząd powinien otrzymać wspomniane załączniki. Podobnie jest z planami architektonicznymi – kiedyś były w wersjach papierowych, a obecnie mogą być w wersji elektronicznej, na pendrive'ach. W praktyce sposób hakerskiego ataku przez pendrive'y jest wciąż bardzo groźny. A trzecim kierunkiem ataku mogą być portale społecznościowe, czy szeroko rozumiane strony internetowe. Tym bardziej, że właściciele popularnych portali dość opornie reagują na skargi zhakowanych użytkowników. Dlatego zapraszam do kontaktu, konsultacji włodarzy gmin, miast z Centrum Cyberbezpieczeństwa (https://cc.gov.pl) z siedzibą w Zamościu w celu uniknięcia ewentualnych ataków związanych z bezpieczeństwem w sieci – proponuje dyrektor Jan Kostrzewa.

27 listopada wójt gminy Werbkowice poinformowała, że „przywrócono działanie systemów dziedzinowych, w zakresie wydzielonych obszarów działania urzędu, tj. podatki i opłaty lokalne, kadry i płace, finanse i księgowość. Umożliwia to świadczenie usług w tym zakresie. Mimo przejściowych trudności technicznych mieszkańcy są na bieżąco obsługiwani" – czytamy w drugim oświadczeniu wójta gminy Werbkowice. „Obecnie trwają prace zmierzające do przywrócenia prawidłowego funkcjonowania systemów w możliwie najkrótszym czasie oraz do wyjaśnienia, czy mogło dojść do wycieku danych osobowych" –napisano w oświadczeniu z 27 listopada.

Mariusz Parol

Pamięci „Rysia" i zamordowanych przez UPA

GMINA MIRCZE

25 listopada w Kryłowie odbyły się uroczystości upamiętniające płk. Stanisława Basaja ps. „Ryś". Uczestniczyło w nich około 250 osób. Relację z uroczystości obejrzała mieszkająca w Sandomierzu córka płk. Basaja, Kamila Basaj-Bogowska. Z powodów zdrowotnych nie mogła osobiście przyjechać do Kryłowa.

Uroczystości rozpoczęto mszą św. w kościele pw. Narodzenia NMP w Kryłowie. Odprawiono ją w intencji dowódcy Pierwszego Batalionu Chłopskiego Ziemi Hrubieszowskiej. Homilię wygłosił ks. prof. **Tadeusz Guz**. Po mszy uczestnicy uroczystości złożyli wieńce i kwiaty przy tablicy upamiętniającej zamordowanych 25 marca 1945 r. milicjantów i płk. Stanisława Basaja. Tej zbrodni dopuścili się przebrani w sowieckie mundury nacjonaliści z UPA.

Uroczystości w Kryłowie.

Stanisław Basaj urodził się 24 listopada 1917 roku w Polanach (powiat tomaszowski). W 1924 roku rodzina Basajów przeniosła się do Małkowa (gm. Mircze). Podczas wojny obronnej w 1939 r. jako kapral 2. Pułku Strzelców Konnych w Hrubieszowie walczył w kampanii wrześniowej. W styczniu 1940 r. wstąpił do Związku Walki Zbrojnej (ZWZ) i stał się aktywnym organizatorem konspiracji w południowej części powiatu hrubieszowskiego. Przybrał pseudonim „Ryś" i został dowódcą największego oddziału Batalionów Chłopskich, jaki walczył z Niemcami i Ukraińską Powstańczą Armią podczas II wojny światowej. 25 marca 1945 r. w Kryłowie wpadł w zasadzkę zorganizowaną przez oddział UPA. Do tej pory nie wiadomo gdzie oprawcy pogrzebali jego ciało.

Podczas ostatnich uroczystości w Kryłowie, których inicjatorem i pomysłodawcą jest **Mariusz Hryń** z Kosmowa, urządzono pokaz sztucznych ogni. Wystąpił Zespół Wokalny „Hubal" z Hrubieszowa oraz historyczni rekonstruktorzy. Uroczystości przy tablicy w Kryłowie odbyły się z asystą honorową żołnierzy 2. Hrubieszowskiego Pułku Rozpoznawczego.

par

eprasa.pl 3a17e60218

Czteroosobowa rodzina ze Strzyżowa straciła w pożarze dach nad głową

Ogień wydostał się przez szczeliny w kominie

GMINA HORODŁO

Po akcji gaśniczej dotychczasowy dom pogorzelców już nie nadaje się do zamieszkania. Ich sąsiedzi uruchomili zbiórkę pieniędzy, które mają pomóc w jak najszybszym dokończeniu budowy nowego domu, który obecnie stoi w stanie surowym. Do akcji pomocowej włączyli się także zwiadowcy z jednostki wojskowej w Hrubieszowie.

Po pożarze dom nie nadaje się do zamieszkania.

24 listopada w Strzyżowie (gm. Horodło) spalił się łączony dom drewniano-murowany. Pożar wybuchł późnym popołudniem. Czworo domowników wybiegło z płonącego domu, zanim na miejsce przyjechali strażacy. Palił się dach budynku mieszkalnego, drewnianego z murowaną przybudową.

– Strażacy najpierw odłączyli dopływ prądu w objętych ogniem obydwu budynkach. Następnie na palący się dach i ściany skierowano trzy strumienie wody. Po przytłumieniu ognia przystąpiono do prac rozbiórkowych dachu. Po likwidacji zarzewi ognia strażacy przy pomocy kamery termowizyjnej sprawdzili, czy ogień nie tli się gdzieś jeszcze – relacjonuje **Marcin Lebiedowicz**, oficer prasowy komendanta powiatowego PSP w Hrubieszowie.

W akcji gaśniczej, która trwała prawie 2,5 godziny, wzięło udział 27 strażaków (z JRG w Hrubieszowie oraz ochotnicy z OSP w Strzyżowie, Koble i Horodle).

– Prawdopodobnie przyczyną pożaru był nieszczelny przewód kominowy, a płomienie wydostały się na poddasze – poinformował nas rzecznik prasowy strażaków zawodowych z Hrubieszowa.

To, co zostało z domu czworga mieszkańców Strzyżowa po akcji gaśniczej, zupełnie nie nadaje się do zamieszkania. Czteroosobowa rodzina straciła dach nad głową. Mimo wielokrotnych prób kontaktu z władzami gminy Horodło oraz tamtejszego GOPS nie uzyskaliśmy informacji, w jaki sposób gmina zamierza wesprzeć pogorzelców ze Strzyżowa. Wójt gminy Horodło **Krzysztof Bożek** był tak zajęty pracą w urzędzie, że przez cały dzień nie mógł odebrać telefonu ani oddzwonić. Sekretarz tej gminy **Grzegorz Jeżyna** ciągle był gdzieś „na urzędzie". Pracownik zarządzania kryzysowego UG był na zwolnieniu lekarskim. A w GOPS w Horodle powiedziano nam jedynie, że „pomoc zostanie udzielona". Na moje pytanie: jaka? – pracownica ośrodka odparła, że po szczegóły powinienem zadzwonić 4 grudnia, gdy do pracy wróci kierownik GOSP w Horodle.

Pomocni dla pogorzelców okazali się ich sąsiedzi. Nazajutrz po pożarze jeden z nich, pan Kazimierz założył na portalu pomagamy.pl zbiórkę datków na pomoc finansową w wykończeniu domu pogorzelców. Obecnie stoi on w stanie surowym, a dzięki finansowemu wsparciu może uda się szybciej przeprowadzić prace wykończeniowe.

– Młode małżeństwo zostało bez własnego dachu nad głową. Budowali we własnym zakresie nowy dom na tej samej działce. Dom był budowany własnym nakładem pracy oraz środków finansowych. Rafał jest jedynym żywicielem rodziny, ponieważ tylko on pracuje. Potrzebna jest pomoc w wykończeniu nowego domu. Pilnie potrzeba założyć instalację elektryczną, ogrzewanie, wstawić drzwi, okna itd. Tak, aby rodzina mogła jak najszybciej tam zamieszkać – tłumaczy pan Kazimierz ze Strzyżowa.

Do pomocy pogorzelcom ruszyli również zwiadowcy z Hrubieszowa: „Szer. spec. Rafał Maciejewski od 13 lat jest żołnierzem 2 Hrubieszowskiego Pułku Rozpoznawczego, a przez 9 lat pełnił służbę w kompanii bojowej, a od 4 lat służy w zespole zabezpieczenia medycznego. Kolega niedawno powrócił z kolejnego szkolenia poligonowego. A gdy był już w domu i spędzał czas z rodziną, doszło do samozapłonu na poddaszu ich rodzinnego domu. Ogień strawił dach, a dom nie nadaje się do zamieszkania. Rafał jest jedynym żywicielem rodziny – żony i dwójki dzieci. W obecnej chwili został zmuszony zamieszkać w domu rodziców" – napisali koledzy z 2 HPR w Hrubieszowie. – Bez naszej pomocy Rafał nie stanie na nogi. Prosimy ludzi dobrej woli, a także obecnych i byłych żołnierzy pułku o wsparcie naszego kolegi – apelują żołnierze 2 Hrubieszowskiego Pułku Rozpoznawczego.

par

fleszem HRUBIESZÓW

Dołhobyczów

■ **„POLSKIE SMAKOŁYKI NA TLE INNYCH W ŚWIECIE".** 25 listopada w Centrum Kulturalno-Konferencyjnym w Dołhobyczowie odbyły się ostatnie warsztaty kulinarne z cyklu „Kuchnia polska na tle kuchni świata". Prowadziła je **Agnieszka Kozicka**. Na podsumowanie projektu przygotowano: forszmak, karkówkę w sosie żurawinowym, bigos staropolski oraz barszczyk czerwony z pasztecikami. Na spotkanie podsumowujące realizację projektu przygotowano również mini-wystawę rękodzieła przygotowaną przez koronkarki z Dołhobyczowskiego Stowarzyszenia Regionalnego.

Mircze

■ **MIRECCY SENIORZY ŚWIĘTOWALI.** 25 listopada seniorzy z gminy Mircze świętowali Ogólnopolski Dzień Seniora. Impreza odbyła się w mireckim Gminnym Ośrodku Kultury. Dla seniorów wystąpili uczniowie klasy IIIa i IIIb z Zespół Szkolno-Przedszkolnego w Mirczu. Na koniec występu trzecioklasiści odśpiewali wszystkim seniorom gromkie „Sto lat!". Życzenia złożyła seniorom wójt gminy **Marta Małyszek**. A na ręce prezesa Klubu Seniora z Mircza **Zbigniewa Kosińskiego** wójt przekazała okolicznościowy tort. Do tańca uczestnikom zabawy przygrywała Kapela Mirecka. Przy jej muzyce bawiono się do późnego wieczora.

par

Młodzi informatycy i nauczyciele z hrubieszowskiego Zespołu Szkół Nr 1 realizowali staż zawodowy w Grecji!

Program Erasmus+ umożliwia młodym ludziom, pochodzącym z miasteczek i wsi oddalonych od dużych ośrodków kultury, nauki i przemysłu, rozwój i zdobycie zawodowego doświadczenia, zwiększa ich kompetencje i umiejętności zawodowe, a przy tym doskonali umiejętności językowe uczniów, a także kadry, w zakresie posługiwania się językiem angielskim ogólnym i zawodowym.

Zetknięcie z inną kulturą, współpraca z przedstawicielami różnych krajów pozwalają młodym ludziom uwierzyć w siebie i swoje możliwości, a przy tym poznać uroki słonecznej i gościnnej Grecji.

Tak też było i tym razem, kiedy to grupa 20 uczniów kształcących się w zawodzie technik informatyk oraz 3 nauczycieli branżowych i 2 nauczycieli – opiekunów udała się do Hellady, gdzie realizowała swój staż zawodowy.

Uczestnicy wyjazdu, pracując w międzynarodowym środowisku, w trakcie stażu i szkoleń posługiwali się językiem angielskim ogólnym i branżowym z elementami języka greckiego, podwyższając swoje kompetencje zawodowe, językowe oraz interpersonalne.

Oprócz wielu zajęć, które doskonaliły wiedzę i umiejętności związane z branżą informatyczną, uczniowie i nauczyciele korzystali także z uroków tego wspaniałego miejsca. Brali udział w wycieczkach i rozwijali wiedzę na temat kultury Grecji. Odwiedzili między innymi: Stary Panteleimon, Leptokarię, Litochoro oraz Wąwóz Enipeas, niezwykłe Meteory wraz z klasztorami, a statkiem popłynęli na wyspę Skiatos. Atrakcje te na zawsze zapiszą się w pamięci uczestników.

Wyjazd grupy możliwy był dzięki wsparciu udzielonemu przez Starostwo Powiatowe w Hrubieszowie. Projekt nr 2023-1-PL01-KA121-VET-000140097 realizowany jest przez Zespół Szkół Nr 1 w Hrubieszowie w ramach akredytowanego projektu realizowanego ze środków Unii Europejskiej Programu Erasmus+ sektora Kształcenie i Szkolenia.

Bardzo dziękujemy Starostwu Powiatowemu w Hrubieszowie i Dyrekcji Szkoły za możliwość uczestniczenia w dwutygodniowym stażu połączonym z wypoczynkiem w niezwykłym miejscu, jakim jest Grecja.

ARTYKUŁ SPONSOROWANY

eprasa.pl 3a17e60218

fleszem TOMASZÓW LUB.

■ **SZLAGIERY KRAWCZYKA**. „Pamiętam ciebie z tamtych lat” – pod takim tytułem 16 grudnia o godz. 18 w Tomaszowskim Domu Kultury rozpocznie się koncert największych przebojów **Krzysztofa Krawczyka** w wykonaniu Retro Boys. Bilety w cenie 50 zł do nabycia w kasie TDK-u.

■ **ŚWIĄTECZNY KIERMASZ RĘKODZIEŁA.** 14 grudnia przed budynkiem tomaszowskiego Starostwa Powiatowego odbędzie się kiermasz świąteczny. Rękodzielnicy i koła gospodyń wiejskich, które zechcą zaprezentować swoje prace mogą się zgłaszać do 8 grudnia.

■ **KARATE DLA ANI.** Ponad 4,1 tys. zł zebrano Podczas Niepodległościowych Międzywojewódzkich Zawodów Karate Tradycyjnego, które odbywały się w Tomaszowie Lubelskim w OSiR-ze zbierano pieniądze na leczenie **Ani Szpindy**. Dzięki szczodrości ludzi na jej leczenie zostanie przekazane 4 tys. 100 zł, które trafiło do puszek.

Gmina Tomaszów Lub.

■ **ZIMĄ WARTO WIEDZIEĆ.** Gmina informuje, że utrzymaniem dróg gminnych zajmuje się Referat Infrastruktury Technicznej i Zagospodarowania Przestrzennego Urzędu Gminy Tomaszów Lubelski. Zgłoszenia telefoniczne w ramach usługi odśnieżania należy kierować do urzędu w godzinach pracy, dzwoniąc pod nr tel. 84 664 30 85, wew. 26. W godz. 6 do 7.30 i od 15.30 do 21 telefon kontaktowy to 691 934 146. Zgłoszenia od mieszkańców będą przekazywane do wykonawców. Drogi gminne utrzymywane są na biało, posypywane na wzniesieniach, zakrętach, skrzyżowaniach. Mechaniczne odśnieżanie z posypywaniem oraz mechaniczne posypywanie na drogach będzie na dojazdach do skrzyżowań i skrzyżowaniach dróg oraz na stromych zjazdach i podjazdach. W pierwszej kolejności odśnieżane będą drogi gminne publiczne oraz te, po których kursuje komunikacja publiczna. Z kolei za utrzymanie dróg powiatowych odpowiedzialny jest Zarząd Dróg Powiatowych w Tomaszowie Lubelskim. W razie potrzeby należy zadzwonić pod numer tel. 84 664 22 73 lub 603 743 727 (tel. dyżurny). Za utrzymanie dróg wojewódzkich odpowiedzialny jest Zarząd Dróg Wojewódzkich w Lublinie: Obwód Drogowy Tyszowce – tel. 84 661 92 75, Obwód Drogowy Józefów – tel. 84 687 81 52. Natomiast za utrzymanie dróg wewnętrznych i prywatnych na terenie gminy Tomaszów Lubelski, niebędących własnością tej gminy odpowiadają właściciele. To oni powinni zadbać o przejezdność tych dróg w okresie zimy, ich odśnieżanie oraz posypywanie solą i piaskiem.

Gmina Jarczów

■ **MEMORIAŁ.** Powiatowe i Wojewódzkie Zrzeszenie LZS w Tomaszowie Lubelskim, wójt gm. Jarczów i Powiat Tomaszowski zapraszają na Memoriał imienia Jana Kostura w tenisie stołowym dzieci i młodzieży. Memoriał zaplanowany jest na 8 grudnia (początek o godz. 9.30) w Samorządowym Ośrodku Kultury w Jarczowie.

W powiecie tomaszowskim drogi będą utrzymane zimą w IV i V standardzie

Sezon na odśnieżanie otwarty!

TOMASZÓW LUBELSKI

Zaczęło się – w ubiegły wtorek 28 listopada na drogi powiatu tomaszowskiego musiały wyjechać pierwsze pojazdy do odśnieżania. Zarząd Dróg Powiatowych w Tomaszowie Lubelskim, który jest odpowiedzialny za 630 kilometrów „powiatówek”, melduje swoją gotowość do utrzymania dróg zimą. Ma zabezpieczony piasek, żwir, przygotowany sprzęt, a służby dyżurne czekają na wezwanie.

Pierwsze w tym sezonie zimowym wyjazdy na drogi powiatu tomaszowskiego służby mają już za sobą. Fot. ZDP Tomaszów Lub.

Akcja zimowego utrzymania dróg prowadzona jest przez Zarząd Dróg Powiatowych w Tomaszowie Lubelskim od 1 listopada tego roku do 31 marca przyszłego roku. Ale jeśli zima do końca marca nie odpuści, to ten okres zostanie wydłużony. Już teraz służby drogowe są w pełnej gotowości. Informacje drogowe kierowcy czy mieszkańcy mogą przekazywać dyżurnemu pod numerem 84 664 20 57.

Dwa standardy

Tomaszowski ZDP administruje 630 kilometrami dróg powiatowych.

Żeby każdy wiedział czego może oczekiwać lub wymagać od ZDP, należy zapoznać się ze standardami zimowego utrzymania dróg i wiedzieć, że drogi powiatu tomaszowskiego będą utrzymywane w IV i V standardzie. VI standard dopuszczono jedynie w przypadku wystąpienia ekstremalnych warunków pogodowych.

W IV standardzie jest w powiecie ok. 240 km dróg, w V standardzie ok. 380 km.

Dyrektor ZDP **Andrzej Dmitroca** przedstawia nam zasady odśnieżania i usuwania gołoledzi na drogach zaliczanych do standardu IV.

– Jezdnia ma być odśnieżona na całej szerokości i posypana na odcinkach decydujących o możliwości ruchu, czyli na krzyżówkach, wzniesieniach, dojazdach, przejazdach kolejowych – mówi dyr. Dmitroca.

Dla każdego standardu dopuszcza się odstępstwa. W przypadku dróg o IV standardzie trzeba się liczyć z tym, że na usunięcie śniegu luźnego i zasp służby mają czas do 8 godzin po ustaniu opadów. Gołoledź, lodowica powinny być usunięte w czasie 8 godzin od stwierdzenia występowania zjawiska, a śliskość pośniegowa – do 10 godzin.

– Zwykle samochód jest dużo szybciej na drodze, ale trzeba pamiętać, że on odśnieży, a jeśli opady są ciągłe, to droga znów zostanie zasypana. Mamy około 700 kilometrów dróg razem z gruntowymi, 7 samochodów do odśnieżania i każdy musi zrobić 100 kilometrów w jedną i tyle samo w drugą stronę. To schodzi cały dzień – zauważa Andrzej Dmitroca.

W przypadku dróg o piątym standardzie czas się wydłuża. Na usunięcie śniegu zgodnie z zasadami służby mają 16 godzin. Jezdnia powinna być odśnieżona, a w miejscach zasp odśnieżony ma być co najmniej jeden pas ruchu z wykonaniem mijanek. Widok zasp nie powinien dziwić co najmniej przez dobę. Dopuszczalne są w tym standardzie przerwy w komunikacji. Normalne będzie też, że na jezdni leży zajeżdżony śnieg i są języki śnieżne. Śliskość też może być i nie można mieć o nią pretensji do zarządcy. Natomiast gołoledź powinna być usunięta do 8 godzin.

Dróg w standardzie szóstym nikt oglądać raczej nie chce, bo na nich śnieg może zalegać, a interwencyjne odśnieżanie jest organizowane tylko w zależności od potrzeb.

Cały tabor

Dyrekcja ZDP deklaruje, że będzie się starać odśnieżać i posypywać drogi jak najszybciej. Sprzęt, który będzie do tego używany, jest przygotowany. To siedem piaskarek z nakładanymi pługami, dwie koparki i dwie koparko-ładowarki (do nałożenia piasku). A także: dwa pługi ciężkie, pług czołowy średni, pług boczny średni, pług lekki oraz ciągniki do nich i trzy pługi wirnikowe, jak mówi Andrzej Dmitroca, na ekstremalne warunki.

Na dwóch składowiskach – w Żulicach i w Tomaszowie Lubelskim – zgromadzono 1500 ton mieszanki piaskowo-solnej, 840 ton czystego piasku i 143 ton żużlu.

– Piasek będziemy sukcesywnie dokupować – dodaje dyrektor.

O drogi prywatne i wewnętrzne na terenie powiatu będą dbały poszczególne gminy.

wd

Drogi jak marzenie

GM. KRYNICE

16 odcinków dróg zostało w ostatnim czasie przebudowanych na terenie gminy Krynice. Skorzystali na tym między innymi mieszkańcy Polanówki, Antoniówki, Huty Dzierążyńskiej i Dąbrowy.

W listopadzie oficjalnie zakończono inwestycje, w ramach których wyremontowano 16 odcinków dróg.

Odbiór dróg przebudowanych w ramach zadania pn. „Przebudowa sieci dróg gminnych i wewnętrznych na terenie Gminy Krynice” odbył się 14 listopada. W ramach tego zadania naprawiono 15 odcinków o łącznej długości ponad 3,5 km. Modernizacja lub przebudowa objęła drogę gminną w miejscowości Polanówka (zmodernizowano ją na odcinku o długości 376 m – za lecznicą weterynaryjną), Majdan Krynicki (804 m drogi obok świetlicy wiejskiej), Huta Dzierążyńska (200 m – droga tzw. Łozówka), Polany (300 m – droga naprzeciwko świetlicy).

W Krynicach przebudowano cztery drogi o łącznej długości 636 m. Chodzi o boczną drogę na osiedlu, która jest drogą dojazdową do gruntów rolnych; drogę wewnętrzną naprzeciwko skrzyżowania w kierunku Wożuczyna; drogi wewnętrzne za Urzędem Gminy i obok stacji autogaz.

Na długości 418 m przebudowano drogi wewnętrzne w Antoniówce: jedna jest obok świetlicy, druga prowadzi do cmentarza. 348 m nowych dróg ma wioska Budy – przebudowano tam drogę wewnętrzną przez klinkiernię oraz od świetlicy do tzw. „Białego Domu”.

Inwestycja objęła też przebudowę na dł. 317 m drogi wew. do pałacu w Zwiartowie i naprzeciwko tejże drogi, a także 200-metrową drogę boczną „na Karolówce” w Majdanie-Sielec.

Odbioru tych dróg dokonali: **Ryszard Radaj**, **Władysław Kupicz**, **Wojciech Miszczyszyn** – inspektorzy nadzoru, z ramienia wykonawcy – Przedsiębiorstwa Robót Drogowo-Mostowych z Tomaszowa Lubelskiego **Dariusz Stępień** – wiceprezes Zarządu, **Zbigniew Bryk** – kierownik budowy i **Joanna Suska** oraz pracownicy Urzędu Gminy Krynice.

Przebudowa była dofinansowana ze środków Rządowego Funduszu „Polski Ład” w kwocie 6 mln 645 tys. zł. Wkład własny gminy wyniósł 351 tys. zł.

Dzień po tym odbiorze, odbył się następny – tym razem w Dąbrowie. Na odcinku o długości 312 m na starej i zniszczonej nawierzchni została położona nowa asfaltowa. Kosztowało to prawie 278 tys. zł (dofinansowanie z „Polskiego Ładu” pokryło 166 tys., resztę wyłożyła gmina).

W odbiorze drogi uczestniczyli wójt **Jacek Wiśniewski**, **Marcin Kurzępa** – sekretarz gm. Krynice, **Małgorzata Kupicz-Pomiankowska** – inspektor nadzoru oraz kierownik budowy – **Kamil Czerwieniec**. **wd**

Jak nazwać ulicę?

Propozycje nazwy nowej ulicy można zgłaszać do 8 grudnia.

LUBYCZA KRÓLEWSKA

Urząd Miejski w Lubyczy Królewskiej czeka na podpowiedzi od mieszkańców w sprawie nazwy dla nowej ulicy.

Gmina chce nadać nazwę ulicy w pobliżu ul. Wiejskiej, po przeciwnej stronie do ul. ks. J. Winiarza. To droga dojazdowa do kilkunastu posesji.

– Kiedyś była to droga prywatna. Po wykupieniu jej przez gminę, chcemy jej nadać nazwę – mówi burmistrz **Marek Łuszczyński**.

Propozycje nazwy można składać do 8 grudnia za pośrednictwem formularza internetowego oraz stacjonarnie w budynku Urzędu Miejskiego.

Obecnie w Lubyczy są 44 ulice. Dużo z nich upamiętnia wybitnych Polaków – Adama Mickiewicza, Marię Konopnicką, Prymasa Stefana Wyszyńskiego, Marszałka Józefa Piłsudskiego, Prezydenta Lecha Kaczyńskiego, ks. Jakuba Winiarza, Mikołaja Kopernika, Juliusza Słowackiego, Stanisława Staszica, Tadeusza Kościuszkę, Władysława Reymonta, Jana III Sobieskiego, Cypriana Kamila Norwida, pułkownika Leopolda Lisa-Kulę, Stefanię i Tadeusza Barców, Franciszka Żwirko i Stanisława Wigurę i Kazimierza Lubeckiego.

Jest też grupa „przyrodniczych” ulic: ul. Leśna, Jaworowa, Zielona, Lipowa, Ogrodowa, Polna, Parkowa. Reszta ulic nosi nazwy: Cicha, Spokojna, Krótka, Wąska, Południowa, Zamojska, Dolna, Sportowa, Szkolna, Wiejska, Kolejowa, Słoneczna, Wschodnia, Nowa, Boczna, Górna i Partyzantów.

wd

eprasa.pl 3a17e60218

Mówią, że mają dosyć stagnacji, zapóźnień, „odstawania” od innych gmin

Będą naprawiać gminę Ulhówek

GM. ULHÓWEK

Mówią „stop kompromitacji” i zapewniają, że będą naprawiać gminę Ulhówek. Zdaniem kilkudziesięciu osób, które w tym celu założyły grupę „Naprawiamy Gminę Ulhówek”, są obszary, w których od lat nic się nie zmienia, a gmina na czele z wójtem je zaniedbuje. Oni chcą to zmienić i pokazać mieszkańcom, że można żyć lepiej.

Uczestnicy pierwszego spotkania nowo powstałej grupy „Naprawiamy Gminę Ulhówek”.

Mamy dosyć rządów pana wójta Łukasza Kłębka. Mamy dosyć tego, że gmina Ulhówek jest kojarzona głównie z aferami, problemami wójta z prawem, a w mediach pojawiają się artykuły o życiu prywatnym wójta. Dlatego mówimy „stop kompromitacji” tej gminy i jej mieszkańców. My chcemy normalności. Żeby wójt słuchał głosu wszystkich, a nie tylko swojego. Nasza gmina od kilkunastu lat w ogóle się nie rozwija, to jest największy problem. Coraz więcej osób jest tego zdania, choć wiele ciągle boi się otwarcie o tym powiedzieć, żeby nie zostać persona non grata dla wójta. Chcielibyśmy, żeby ten strach zniknął. To też argument do tego, żeby działać – mówi **Michał Klimczak,** pochodzący z Ulhówka, a zamieszkały w Zamościu.

– My jesteśmy z gminą związani od lat, niektórzy z nas się tam wychowywali. Moglibyśmy machnąć na nią ręką, ale szkoda ludzi. Tam mieszkają też nasze rodziny i zależy nam na tym, by żyło im się dobrze, żeby mieli lepszą perspektywę – dodaje **Mariusz Skorniewski** z Zamościa, członek Stowarzyszenia Robim Co Możem Ulhówek, który od lat działa na rzecz tej gminy i nie tylko.

Z takich właśnie powodów Klimczak i Skorniewski postanowili założyć grupę „Naprawiamy Gminę Ulhówek”. 18 listopada odbyło się jej pierwsze spotkanie. Przyszło na nie ok. 30 osób. Na początek, bo stale dołączają do niej kolejni zainteresowani.

Pierwsze działania

Podczas pierwszego spotkania, jak relacjonują jego inicjatorzy, rozmawiano o bolączkach i o brakach.

– Jak zauważyliśmy wspólnie, na terenie gminy nie funkcjonuje żaden stadion lekkoatletyczny, boisko typu orlik, nie ma domu kultury, a po godz. 15 nie odbywają się żadne zajęcia kulturalne czy sportowe z młodzieżą szkolną i dziećmi. Koła gospodyń działają we własnym zakresie. Seniorzy trochę też. Ale młodzież już nie – Mariusz Skorniewski przekazuje wnioski ze spotkania grupy.

Rozmowy członków „NGU” dotyczyły więc oferty kulturalnej dla najmłodszych mieszkańców. Ich zdaniem taka oferta powinna być co najmniej porównywalna z tą na terenie gminy Lubycza, Jarczów, Bełżec czy Dołhobyczów.

– Tam to życie kulturalne jest na zadowalającym poziomie – uważają inicjatorzy NGU.

– Wspólnie zastanawialiśmy się jak pobudzić społeczeństwo, gdy nie nie ma żadnej instytucji kultury, która powinna to robić. Jak wyjść naprzeciw oczekiwań młodych ludzi, gdy nie ma ofert ze strony gminy? I pojawiło się dużo pomysłów. Zobowiązaliśmy się do napisania projektów, jeden na 300 tys. zł już złożyliśmy – mówi Mariusz Skorniewski. I wyjaśnia jeszcze, że grupie zależy na tym, by dzieci kończące szkołę podstawową miały dobry start i szanse takie jak dzieci z innych gmin i miast. Aby znały nowinki techniczne, umiały programować, znały podstawy robotyki, potrafiły pływać, miały i rozwijały pasje, również te sportowe.

– Będziemy działać we wszystkich sferach, ale zaczniemy od dzieci i młodzieży, bo ta kategoria wiekowa jest najbardziej zaniedbana – deklaruje Michał Klimczak. Pragnie podkreślić jeszcze jedną rzecz:

– „Naprawiamy Gminę Ulhówek” nie jest grupą powstałą przeciwko wójtowi, bo to nie jest walka. Chcemy pomagać wszystkim, a nie szkodzić wójtowi. Nie robimy czegoś na przekór czy przeciwko niemu, ale chcemy integrować społeczeństwo, spotykać się, pisać, składać wnioski i działać. Zajmiemy się merytorycznymi sprawami – zapewnia Klimczak.

Wójt nawet pochwali

Wójt Łukasz Kłębek przyznaje, że o grupie „NGU” słyszał. Jego zdaniem należą do niego osoby, które nie pałają sympatią do niego.

– To jest grupa wywodząca się z Bad Ulhówek [chodzi o profil o tej nazwie na portalu społecznościowym – przyp. red.], która cały czas szkaluje i wyśmiewa mieszkańców gminy Ulhówek. Niepoważna grupa. Nie wiem, czy oni poza swoim kręgiem kogoś lubią. Czerpią siłę z niechęci do mojej osoby. Kieruje nimi zazdrość i zawiść, że wójt Łukasz Kłębek odnosi sukcesy i to ich denerwuje. Oni się cieszą, kiedy pomyślą, że mi się noga powinie – komentuje Łukasz Kłębek.

– Jeśli coś szczytnego będziecie dla lokalnej społeczności robić, to ja jeszcze wam w tym pomogę – mówi Łukasz Kłębek, wójt gminy Ulhówek.

O nazwie grupy mówi tak:

– To mógł wymyślić tylko ktoś, kto żyje innymi realiami. Mieszka w Zamościu i jest oderwany od rzeczywistości gminy Ulhówek. My naprawiamy gminę cały czas, bo coś się psuje, bo drogi są eksploatowane, robimy remonty w szkołach i innych budynkach, bo są stale używane i tak dalej. Nie naprawia się gminy na pół roku przed wyborami, jak oni to myślą zrobić – uważa wójt.

Niemniej jednak życzy im powodzenia, a nawet zaprasza do siebie na rozmowę i do podjęcia współpracy.

– Jeśli coś szczytnego będziecie dla lokalnej społeczności robić, to ja jeszcze wam w tym pomogę. Niech to służy! – zwraca się do członków „NGU”. – Nie wszystko wójt musi sam robić. Niech każdy coś od siebie dorzuci i będzie więcej dobrego z tego – kwituje Kłębek.

wd

Wypełniasz – współdecydujesz – zmieniasz

GM. JARCZÓW

Mieszkańcy gminy Jarczów mają jeszcze kilka dni na wyrażenie swojej opinii na temat tego, co należy zmienić w Chodywańcach, Jarczowie, Zawadach i Jarczowie-Kolonii Pierwszej. To te miejscowości są uznawane za obszar zdegradowany, który ma podlegać rewitalizacji.

Wypełnioną ankietę mieszkańcy mogą osobiście dostarczyć do urzędu gminy w Jarczowie.

Wójt **Tomasz Tyrka** zachęca do wypełnienia anonimowej ankiety konsultacyjnej (dostępna jest na stronie internetowej Urzędu Gminy Jarczów lub w pokoju nr 23 UG) do Gminnego Programu Rewitalizacji. Tłumaczy, że gmina przystąpiła do opracowania tego programu dla obszaru rewitalizacji, składającego się z jednostek Jarczów – Zawady – Jarczów-Kolonia Pierwsza oraz Chodywańce.

Przypomnijmy, że taki obszar nacechowany jest szczególną koncentracją negatywnych zjawisk takich jak: bezrobocie, ubóstwo, przestępczość, niski poziom edukacji lub kapitału społecznego, ale także niewystarczający poziom uczestnictwa w życiu publicznym i kulturalnym (niekoniecznie występują tam wszystkie wymienione zjawiska).

Wójt gm. Jarczów, nie ukrywa, że na wsi wykluczenie jest większe i bardziej doskwiera mieszkańcom.

– Miejscowości kolonijne gwałtownie się wyludniają. W Jarczowie, jeśli chodzi o dochodowość, to jest gorzej niż kiedyś. Na pewno ma na to wpływ brak większych zakładów pracy na miejscu. Bo oprócz szkoły, urzędu gminy i drobnych usług nie ma tu nic więcej. Niewiele osób utrzymuje się też z rolnictwa – analizuje wójt Tyrka. Dodaje, że po to jest plan rewitalizacji, żeby zmienić te miejscowości w pewnym stopniu.

I to mieszkańcy gminy powinni wskazać jakie zmiany są potrzebne. W ankietach są pytania np. o to, czy seniorzy są wystarczająco wspierani, czy oferta kulturalna, sportowa dla dzieci i młodzieży są satysfakcjonujące, czy jednak zbyt uboga, czy poziom bezrobocia jest duży, średni, czy mały. Ankietowani mają się wypowiedzieć też na temat poziomu infrastruktury sportowo-rekreacyjnej i jej dostępności dla nich, estetyki przestrzeni, stanu środowiska naturalnego, stanu budynków użyteczności publicznej. W ankiecie są proszeni o nakreślenie problemów związanych z jakością życia, prowadzeniem działalności oraz wskazanie co w procesie rewitalizacji powinno być priorytetem.

– Będziemy też kładli nacisk na dostęp do służby zdrowia, bo sami widzimy jaki on jest. W naszej gminie od roku nie ma opieki dentystycznej. Bardzo chcemy to zmienić – dodaje Tyrka.

Wypełnienie ankiety nie trwa długo, a jak widać jest bardzo istotne. Kto jeszcze tego nie zrobił, ma czas do 8 grudnia. Ankietę można przesłać na adres e-mail: ug@gmina-jarczow.pl (z dopiskiem „Ankieta konsultacyjna do pogłębionej diagnozy”), pocztą tradycyjną na adres: UG Jarczów lub złożyć osobiście w urzędzie.

wd

fleszem TOMASZÓW LUB.

Gmina Lubycza Królewska

■ **ZADUSZKI STRAŻACKIE.** Jak co roku w ostatnią niedzielę listopada w kościele w Lubyczy Królewskiej odbyły gminne zaduszki strażackie. Podczas mszy świętej odczytano listę z nazwiskami zmarłych druhów ochotników z terenu gminy Lubycza. W zaduszkach udział wzięły wszystkie gminne jednostki OSP oraz Młodzieżowa Drużyna Pożarnicza.

■ **KTO ZROBI NAJCIEKAWSZĄ OZDOBĘ?** Biblioteka w Lubyczy Królewskiej oraz Filia Biblioteczna w Machnowie Nowym organizują konkurs na „Najciekawszą ozdobę choinkową”. Patronat honorowy nad nim objęli Burmistrz Lubyczy Królewskiej i Rada Miejska w Lubyczy Król. Jaką ozdobę zrobić? Inspirację można czerpać na przykład z dzieciństwa rodziców czy dziadków. Mile widziane będą własne pomysły dzieci. Prace będą przyjmowane od uczestników do 15 grudnia do godz. 15. Wyniki konkursu zostaną ogłoszone 20 grudnia. Tego dnia też wręczone będą nagrody.

■ **SZKOLENIE DLA ROLNIKÓW.** 14 grudnia w świetlicy byłego POM-u w Lubyczy Królewskiej prowadzone będzie szkolenie chemizacyjne (uzupełniające) w zakresie stosowania środków ochrony roślin. Rozpocznie się o godz. 9.30. Obowiązkowe są zapisy telefoniczne na to szkolenie (nr tel. 537 998 003, 81 532 72 19, 795 095 414). Zaświadczenie zdobyte po szkoleniu będzie uprawniało do wykonywania zabiegów oraz zakupu środków ochrony roślin. Będzie ważne przez 5 lat.

■ **NOWY ROCZNIK.** Już 16 grudnia swoją premierę będzie miał „Nowy Rocznik Lubycki”. Na organizowane z tej okazji spotkanie w świetlicy przy ul. Jana III Sobieskiego 16 zapraszają Burmistrz Marek Łuszczyński, Rada Miejska, Lubyckie Stowarzyszenie Regionalne, Towarzystwo Regionalne „Siemowit” oraz Centrum Kultury, Sportu i Turystyki w Lubyczy.

Gmina Tarnawatka

■ **CHCESZ POMPĘ ALBO KOCIOŁ?** UG Tarnawatka ogłosił nabór chętnych do uczestnictwa w realizacji projektu pod nazwą: „Budowa indywidualnych źródeł ciepła niskoemisyjnego na terenie gminy Tarnawatka”. Ma to być zadanie współfinansowane ze środków Rządowego Funduszu Polski Ład: Programu Inwestycji Strategicznych. Gmina informuje, że planowane źródła niskoemisyjnego ciepła przeznaczone są wyłącznie na potrzeby gospodarstwa domowego. Pod tym pojęciem kryją się: kocioł na pellet oraz na zgazowanie drewna (CO – centralne ogrzewanie; CWU – ciepła woda użytkowa), pompa ciepła CO i CWU powietrzna lub gruntowa, pompa ciepła powietrzna CWU (do wyboru). Nabór osób chętnych do skorzystania z projektu rozpoczął się w 29 listopada i potrwa do 13 grudnia. Zgłoszenia można składać w formie papierowej w sekretariacie Urzędu Gminy Tarnawatka. O zakwalifikowaniu do projektu decyduje kolejność zgłoszeń.

wd

eprasa.pl 3a17e60218

fleszem BIŁGORAJ

■ **SĄ DUMNI Z POLSKI.** Już po raz XVIII odbył się Ogólnopolski Konkurs Plastyczny „Jesteśmy dumni z Polski" pod honorowym Patronatem Śląskiego Kuratora Oświaty. Wychowankowie Młodzieżowego Domu Kultury w Biłgoraju spisali się na medal. Trzy nagrody otrzymali uczestnicy zajęć z pracowni plastycznej „Tęczowa Malarnia". Są to: **Angelo Dziwura** (18 lat) za pracę „Cerkiew", **Izabela Pogorzelec** (15 lat) za pracę „Zachód słońca w górach" i **Mateusz Olik** (8 lat), który namalował pracę pt. „Smok Wawelski". Wyróżnienia równorzędne zdobyły prace: **Małgorzaty Oleszczak** (13 lat) – „W skansenie", **Małgorzaty Pawęski** (13 lat) – „Bocian" oraz **Aleksandry Szwed** (8 lat) – „Legenda o toruńskich piernikach". Do wystawy zakwalifikowano pracę **Alicji Psiuk** (12 lat) zatytułowaną „Cerkiew". Nad laureatami z Tęczowej Malarni opiekę artystyczną sprawuje **Anna Świca**. Jedną z dziewiętnastu nagród równorzędnych otrzymała także **Julia Machowska** (11 lat), reprezentująca pracownię „Strefa Kreatywności", której nauczycielem prowadzącym jest **Renata Socha**.

■ **SŁODKA SZKOŁA.** W Zespole Szkół Zawodowych i Ogólnokształcących w Biłgoraju odbył się Dzień Ciasta. Uczniowie wykazali się umiejętnościami, kreatywnością i pasją. Była to okazja by pokazać umiejętności praktyczne i teoretyczne uczniów kształcących się w Szkole Branżowej I stopnia w zawodzie cukiernik. Uczniowie pod okiem **Anny Różańskiej** przygotowali m.in. sernik z białą czekoladą, magdalenki w czekoladzie, ciasta z musami, ciasto marchewkowe czy tartaletki. Wszystko zostało przygotowane ze szczególną pieczołowitością i podane w specjalnie przygotowanej aranżacji stołu.

Józefów

■ **WYBUDUJĄ CHODNIKI.** Budowa dwóch nowych dróg dla pieszych w mieście i gminie Józefów została potwierdzona. Samorząd podpisał już umowy z firmami, które zrealizują takie inwestycje w Samsonówce i przy ul. Zielonej w Józefowie, a część środków na ten cel będzie pochodzić z budżetu państwa. W Samsonówce planowana jest budowa trzech chodników o łącznej długości prawie 1200 metrów. Z kolei przy ul. Zielonej w Józefowie nowe chodniki powstaną w dwóch miejscach i będą mieć w sumie ponad 400 metrów długości. Pierwsze zadanie będzie kosztować ponad 1 mln 680 tys. zł, natomiast za drugą inwestycję gmina zapłaci ponad 340 tys. zł. Z własnego budżetu samorząd wyłoży pieniądze na pokrycie tylko 20 procent kosztów. Resztę będą stanowić dotacje z części Rządowego Funduszu Rozwoju Dróg, przeznaczonej na „poprawę bezpieczeństwa na drogach lokalnych". Wszystkie prace w Samsonówce i przy ul. Zielonej w Józefowie mają być wykonane w ciągu kilku miesięcy.

Można otrzymać dofinansowanie na wymianę „kopciuchów"

Aby smog nie zatruwał

BIŁGORAJ

Władze Biłgoraja od kilku lat próbują walczyć ze smogiem. Mieszkańcy mogą korzystać z dofinansowania do wymiany starych źródeł ogrzewania. Przez lata udało się ich wymienić kilkaset. To jednak wciąż za mało.

Stare piece odchodzą do lamusa.

Problem smogu w Biłgoraju pojawia się jesienią i zimą. Wówczas czujniki (w Biłgoraju są 3) biją na alarm. Bywają dni, że normy są znacznie przekroczone. Władze miasta podkreślają, że jest znacznie lepiej niż było kiedyś. To m.in. zasługa miejskiego programu mającego na celu dofinansowanie do wymiany starych źródeł ogrzewania. Program funkcjonuje od 2018 roku. Przez ten czas udało się wymienić starych 520 pieców – tzw. „kopciuchów".

Oddychać czystym powietrzem

Zgodnie z zapisami miejskiej uchwały, program kończy się wraz z tym rokiem. Aby mieszkańcy mogli z niego korzystać, konieczne było podjęcie nowej uchwały. – Ten program działa. W sytuacji, w której mieszkańcy mają możliwość skorzystania z rządowego programu „Czyste powietrze", korzystają również przy okazji z programu miejskiego. Dzięki temu przy udziale małych środków finansowych można wykonać inwestycje o dużej wartości. Mamy szanse na to, aby móc oddychać czystym powietrzem – mówi burmistrz **Janusz Rosłan**. Dodaje, że dbałość o poprawę jakości powietrza w mieście obliguje go do podjęcia konkretnych działań zmierzających do zmniejszenia ilość zanieczyszczeń wprowadzanych do atmosfery w wyniku spalania paliw stałych w paleniskach domowych.

Mieszkańcy muszą liczyć się z pewnymi zmianami w programie. – Uchwała przewiduje kontunuowanie programu dotacji celowych udzielanych z budżetu miasta, jednak katalog nowych źródeł ogrzewania został ograniczony do najbardziej ekologicznych źródeł, tj. pompa ciepła, przyłączenie do miejskiej sieci ciepłowniczej, kondensacyjny piec zasilany gazem oraz ogrzewanie elektryczne – dodaje włodarz.

Kaszel, duszność, niewydolność serca

Warunkiem niezbędnym dla uzyskania dofinansowania jest trwała likwidacja wszystkich dotychczasowych źródeł ogrzewania zasilanych paliwem stałym, wykorzystywanych do ogrzewania budynków lub lokali mieszkalnych oraz zamiana na te ekologiczne. Mieszkańcy, którzy skorzystają z programu mogą liczyć nawet na zwrot nawet 40 proc. poniesionych kosztów jeśli inwestycja będzie wykonana w 2024 roku lub 30 proc., jeśli w roku 2025.

Poprzez zanieczyszczone powietrze toksyczne pyły, metale ciężkie trafiają do naszych płuc, krwi, a wraz z nią do różnych narządów, np. serca, mózgu. Zaostrzają astmę, alergię, niewydolność serca. Wywołują dokuczliwy kaszel, duszność, ból głowy, podrażnienie oczu, gardła.

Aby mieszkańcy mogli obserwować jakość powietrza, zamontowano trzy czujniki informujące o poziomie jego zanieczyszczenia. Jeden z nich został zamontowany na budynku przedszkola przy Alei 400-lecia, drugi na budynku urzędu miasta, a trzeci na budynku Miejskiej Służby Drogowej przy ul. Bolesława Prusa. Bieżące wyniki pomiarów przedstawiane są w formie czytelnych wykresów na stronie internetowej miasta w zakładce „jakość powietrza".

ez

Liderzy przyszłości wybrani

BIŁGORAJ

Biłgorajska Telewizja Kablowa zaprosiła uczniów szkół ponadpodstawowych z Biłgoraja do udziału w VII edycji Mistrzostw Debat Oksfordzkich. Na miano najlepszych mówców zasłużyła drużyna z Liceum Ogólnokształcącego im. ONZ.

Zwycięska drużyna.

Debata oksfordzka jest subtelną sztuką prowadzenia dyskusji. Pozwala ona na rywalizację z przeciwnikiem prezentującym stanowisko przeciwne jedynie przy pomocy wagi argumentów. Dzięki niej uczniowie rozwijają elokwencję, zdobywają doświadczenia w przełamywaniu słabości związanych z występami publicznymi, uczą się dyskusji z poszanowaniem drugiej strony, mającej odmienne zdanie.

Finał Mistrzostw odbył się 27 listopada w sali kameralnej Biłgorajskiego Centrum Kultury. W walce na argumenty stanęli uczniowie dwóch biłgorajskich szkół: Liceum Ogólnokształcące im. ONZ w Biłgoraju oraz Zespołu Szkół Budowlanych i Ogólnokształcących w Biłgoraju. Drużyny te w półfinale pokonały swoich kolegów z Katolickiego Liceum Ogólnokształcące, Regionalnego Centrum Edukacji Zawodowej, Zespołu Szkół Leśnych oraz Zespół Szkół Zawodowych i Ogólnokształcących.

Młodzież dyskutowała nad tezą: „Wydarzenia, które zaszły w Polsce i na świecie od 2020 r. wyzwoliły w ludziach więcej złego niż dobrego". Debatę, decyzją Loży Ekspertów w której zasiedli: **Maciej Gębala**, **Alicja Jachiewicz-Schmidt** i **Witold Dąbrowski**, wygrała drużyna z LO im. ONZ. W jej skład wchodzili: **Marek Stachów**, **Jakub Furmanek**, **Katarzyna Golec** i **Alan Kiesz**. Uczniów do debaty przygotowywała **Agnieszką Jamroz** i **Magdalena Żurawicz**.

Loża przyznała również tytuł „Najmocniejszego ogniwa". Otrzymał je **Maciej Róg** z Zespołu Szkół Zawodowych i Ogólnokształcących. Tytuł „Lidera wśród mówców" trafił do **Szymona Bujaka** z Katolickiego Liceum Ogólnokształcącego.

– Poziom debaty z roku na rok rośnie i jest bardzo wysoki i wyrównany – mówił Maciej Gębala, członek Loży Ekspertów. Dodał, że uczniowie oceniani byli pod kątem pięciu kategorii: spójność drużyny, definiowanie linii sporu, linia argumentacyjna, kontrargumentacja i pytania.

Debaty oksfordzkie cieszą się bardzo dużą popularnością. Z tego też względu w planach jest rozszerzenie ich formuły. – Widząc jak ważna jest to dziedzina sztuki, argumentowania, chcemy w przyszłości wyjść z propozycją do uczniów szkół podstawowych. Będzie to przygotowywało uczniów do bronienia swojego stanowiska i prezentowania go w sposób jasny, otwarty, z poszanowaniem oponenta, a także do większej obserwacji życia społecznego – twierdzi **Stanisław Kowalczyk**, dyrektor Biłgorajskiego Centrum Kultury.

Debatę zorganizowała Biłgorajska Telewizja Kablowa.

ez

Medal za troskę o dzieci

Justyna Wąsala-Gura otrzymała wyróżnienie z rąk Rzecznika Praw Dziecka.

BIŁGORAJ

Justyna Wąsala-Gura, prezes Fundacji Bambini Dzieciom w Biłgoraju, otrzymała Odznakę Honorową za Zasługi dla Ochrony Praw Dziecka. Wyróżnienie odebrała 29 listopada w Warszawie.

Odznaka Honorowa za Zasługi dla Ochrony Praw Dziecka ustanowiona została 15 lutego 2013 r. rozporządzeniem Prezydenta RP. Przyznawana jest przez rzecznika Praw Dziecka. To zaszczytne, honorowe wyróżnienie, przyznawane za szczególne osiągnięcia w dziedzinie ochrony praw dziecka. Odznaka może być nadana tej samej osobie tylko raz. Stanowi ją wykonany w metalu srebrzony i oksydowany medal.

– Dla mnie to wyjątkowe odznaczenie, które jest uhonorowaniem mojej dziesięcioletniej pracy na rzecz dzieci i ich rodzin. Docenienie i odznaczenie jest ogromnym wyróżnienie nie tylko w środowisku lokalnym, ale także w skali ogólnopolskiej. Z pewnością daje wiarę, że to co robię, w co wkładam serce na co dzień jest potrzebne i ma znaczenie – mówi **Justyna Wąsala-Gura.**

Fundacja Bambini Dzieciom prowadzi: Poradnie dla osób z autyzmem i innymi całościowymi zaburzeniami rozwoju, Ośrodek Środowiskowej Opieki Psychologicznej i Psychoterapeutycznej dla dzieci i młodzieży oraz Centrum Zdrowia Psychicznego dla Dzieci i Młodzieży – poradnię zdrowia psychicznego.

ez

eprasa.pl 3a17e60218

Święty Józef czuwa nad mieszkańcami

JÓZEFÓW

Olbrzymia kolumna z wizerunkiem św. Józefa stanęła na miejscowym rynku. Jest ona symbolem miasteczka, jak Smok Wawelski w Krakowie i Syrenka w Warszawie. Wybór nie jest przypadkowy. Św. Józef to jego patron, którego wizerunek widnieje również na herbie.

Ma 12,5 metra wysokości, na jej szczycie została zamontowana figura patrona miasta, a na dole znajduje się tablica z napisem „Św. Józef – Patron Józefowa. W 300. rocznicę lokowania miasta przez Tomasza Józefa Zamoyskiego 1725-2025". Na rynku w Józefowie stanęła kolumna, upamiętniająca historyczne wydarzenie i założyciela miasta.

Od pomysłu do realizacji upłynęło prawie półtora roku. Inicjatorem budowy kolumny był burmistrz Józefowa **Roman Dziura**, a Stowarzyszenie Józefowska Kawaleria Rowerowa razem z pracownikami urzędu miejskiego postarali się o dotację na ten cel z funduszy unijnych.

– Pomysł podejrzałem na konferencji w Kijowie. Zostałem tam zaproszony i reprezentowałem nasz kraj, aby dzielić się doświadczeniami w zakresie ekonomii społecznej – wyjaśniał wielokrotnie. Włodarza gminy na tamtejszym rynku ujęły dwie rzeczy. Pierwsza to potężna kolumna z ich patronem – Michałem Archaniołem. Drugą był pomnik założyciela miasta. – Stwierdziłem, że to wszystko jest mądrze poukładane. Na rynku znajduje się patron, który czuwa nad miastem i założyciel – zaznaczał.

Kolumna z wizerunkiem św. Józefa zdobi miejscowy rynek.

Józefów został założony na początku XVIII wieku na gruntach wsi Majdan Nepryski. Akt lokacyjny podpisał V ordynat zamojski Tomasz Józef Zamoyski (od jego drugiego imienia pochodzi nazwa miejscowości) w 3 grudnia 1725 roku. Mówi on m.in. o tym, iż miasto jest lokowane na prawie niemieckim (magdeburskim) i ma prawo do 4 jarmarków rocznie (wkrótce liczba ta wzrosła do 9). Jako miejsce lokacji wybrano środek okręgu, który tworzą najważniejsze miasta regionu – Biłgoraj, Zamość i Tomaszów Lubelski. W granicach Ordynacji Zamojskiej miasteczko pozostawało aż do II wojny światowej.

10-metrowa kolumna została wykonana z granitu, co ma ją zabezpieczyć przed zaciekami i porastaniem mchem. Na jej szczycie znajduje się wysoka na 2,5 metra postać św. Józefa, który jest w herbie Józefowa, wykonana z brązu.

Autorem jest firma **Wojciecha Mendzelewskiego**, który pracuje w Katedrze Rzeźby i Ceramiki Uniwersytetu Marii Curie Skłodowskiej w Lublinie i jest dobrze znany w Józefowie. Od wielu lat prowadzi tutaj wakacyjne plenery rzeźbiarskie, podczas których jego studenci rzeźbią w kamiennych bryłach, pozyskanych z józefowskich kamieniołomów. Efekty plenerów można podziwiać m.in. na rynku, gdzie znajduje się 9 rzeźb, w tym oryginalna fontanna, która również jest dziełem dra hab. Wojciecha Mendzelewskiego.

Pomysłodawcy kolumny mają nadzieję, że spodoba się zarówno mieszkańcom, jak i turystom odwiedzającym Roztocze, a w przyszłości stanie się podobnym symbolem jak Syrenka dla Warszawy, smok wawelski dla Krakowa czy chrząszcz dla Szczebrzeszyna.

Ponad 60 procent środków na sfinansowanie tej inicjatywy pochodziło z unijnego Programu Rozwoju Obszarów Wiejskich, pozyskanych za pośrednictwem Lokalnej Grupy Działania „Nasze Roztocze".

ez

Nagrodzeni za budynek bez barier

BIŁGORAJ

Projekt modernizacji budynku Urzędu Miasta Biłgoraja został nagrodzony podczas Wielkiej Gali Integracji zorganizowanej w listopadzie z okazji Międzynarodowego Dnia Osób Niepełnosprawnych. Ogłoszenie wyników konkursu oraz wręczenie nagród odbyło się w listopadzie w warszawskiej Arenie Ursynów.

Budynek biłgorajskiego magistratu został wyróżniony „Laurem Dostępności 2023" w kategorii „Obiekt użyteczności publicznej i usług lokalnych". Konkurs skierowany był do podmiotów, które skorzystały z finansowania i zrealizowały inwestycje z programu Fundusz Dostępności – Dostępność Plus, prowadzonego przez Bank Gospodarstwa Krajowego. Jego celem było wyróżnienie najlepszych, najciekawszych rozwiązań, za sprawą których wspólna przestrzeń staje się bezpieczna, przyjazna i dostępna dla każdego użytkownika.

Nagrodzony projekt został opracowany i nadzorowany przez biuro projektowe ARPOT z Biłgoraja. Organizatorzy konkursu uznali, że budynek biłgorajskiego magistratu, po przeprowadzonych zmianach wyróżnia się jakością dostosowania do potrzeb osób z niepełnosprawnościami, a dzięki wprowadzonym modernizacjom stał się także bardziej dostępny dla seniorów i rodzin z małymi dziećmi. Kapituła konkursu doceniła szeroki zakres wprowadzonych zmian, jak i ich jakość estetyczną.

Nagrodę odebrał Jarosław Bondyra.

Nagrodę dla Biłgoraja z rąk przedstawicieli Banku Gospodarstwa Krajowego odebrał zastępca burmistrza **Jarosław Bondyra**. – Naszą dewizą jest świadomość, że miasto tworzą wszyscy mieszkańcy. Mamy swoje problemy, ale wspólnie staramy się je pokonywać, uczynić życie codzienne bardziej znośnym. Nie dzielimy naszych mieszkańców na młodych i starszych, na tych o bardziej zasobnych portfelach i tych w potrzebie, na pełnosprawnych i z problemami. Jesteśmy sąsiadami i chętnie wyciągamy do siebie pomocną dłoń. Staramy się wspólnie, aby w Biłgoraju żyło się dobrze. Dostępne na rynku instrumenty finansowe pozwalają nam uczynić przestrzeń miejską bardziej dostępną, przyjazną dla wszystkich mieszkańców i gości – powiedział zastępca burmistrza Jarosław Bondyra.

Miasto Biłgoraj otrzymało nagrodę finansową w wysokości 10 tys. zł, którą będzie mogło przeznaczyć na dalszą poprawę dostępności, uatrakcyjnienie obiektu i jego otoczenia lub inne działania, które sprzyjają integracji mieszkańców.

Z modernizacji budynku dumny jest również burmistrz **Janusz Rosłan**. – Osobiście nie słyszałem ani jednego krytycznego słowa na temat zmodernizowanego, dostępnego dla osób niepełnosprawnych budynku Urzędu Miasta Biłgoraja. Wręcz przeciwnie, nawet mieszkańcy, którzy optowali kiedyś za wyburzeniem tego budynku, dzisiaj są zachwyceni z metamorfozy jaką przeszedł obiekt. Całemu zespołowi projektantów, wykonawcy, inspektorowi nadzoru i wszystkim zaangażowanym w realizację przebudowy budynku serdecznie gratuluję i dziękuję – podsumowuje burmistrz Janusz Rosłan.

ez

Budynek został wyróżniony Laurem Dostępności.

fleszem BIŁGORAJ

Obsza

REMONTY ZABYTKÓW. Gmina Obsza przygotowuje się do remontów kościołów w Obszy, Zamchu i Babicach, na które ma przyznane dotacje z Rządowego Programu Odbudowy Zabytków. W sumie do wykorzystania jest około 1,5 mln zł. Za pieniądze z pierwszej edycji programu w Obszy ma być wykonana nowa elewacja kościoła pod wezwaniem Wniebowzięcia Najświętszej Marii Panny i ma być odnowiona dzwonnica. W Zamchu także jest planowany remont dzwonnicy oraz dachu świątyni pod wezwaniem św. Jozafata i św. Praksedy. Oprócz tego „w pierwszym rozdaniu" gmina otrzymała środki na wykonanie robót w kościele św. Andrzeja Boboli w Babicach, gdzie renowacji zostaną poddane ołtarze.

Tereszpol

ŚWIĄTECZNY KLIMAT. 25 listopada zwycięzcy akcji czytelniczej „Rozczytana rodzina" oraz najaktywniejsi czytelnicy Biblioteki Publicznej Gminy Tereszpol udali się do Muzeum Bombek Choinkowych w Nowej Dębie. Młodzi czytelnicy oraz ich rodzice w nagrodę za wzorowe czytelnictwo mieli okazję zwiedzić to niepowtarzalne miejsce, gdzie można poczuć wyjątkową świąteczną atmosferę. Uczestnicy mogli podziwiać tysiące wyjątkowych eksponatów, jakimi są ozdoby choinkowe oraz poznać od podstaw proces ich powstawania, oglądając pokaz dmuchania, srebrzenia i dekorowania. Wzięli także udział w warsztatach, podczas których każdy mógł własnoręcznie ozdobić swoją bombkę. Wyjazd zorganizowano w ramach realizowanego przez Bibliotekę Publiczną Gminy Tereszpol projektu dofinansowanego ze środków Ministra Kultury i Dziedzictwa Narodowego pochodzących z Funduszu Promocji Kultury.

KANALIZACJA TO NIE KOSZ. Kamil Strzałka, kierownik Zakładu Gospodarki Komunalnej w Tereszpolu-Zaorendzie spotkał się z uczniami Zespołu Szkół Samorządowych im. Jana Pawła II w Tereszpolu-Zaorendzie. Opowiedział on młodzieży o zasadach działania oczyszczalni ścieków oraz o zagrożeniach ekologicznych. Przestrzegł również jakich przedmiotów nie powinniśmy wrzucać do kanalizacji sanitarnej, ponieważ grozi to poważnymi awariami. Spotkanie organizowane było przez Gminę Tereszpol w ramach rządowego programu „Razem bezpieczniej" im. Władysława Stasiaka, dofinansowanego ze środków rezerwy celowej Ministerstwa Spraw Wewnętrznych i Administracji w ramach rządowego programu ograniczania przestępczości i aspołecznych zachowań „Razem bezpieczniej".

ez

eprasa.pl 3a17e60218

Słodkie smaki Bożego Narodzenia

WARTO WIEDZIEĆ

Święta to nie tylko czas dzielenia się opłatkiem i składania życzeń, ale także okazja do spróbowania różnych potraw i smakołyków. Jeśli chcesz zaskoczyć swoich bliskich i przygotować coś innego niż tradycyjny makowiec czy piernik, zapoznaj się z naszymi propozycjami deserów z całego świata, które idealnie pasują do świątecznego nastroju.

Na początek Pavlova – lekki i puszysty bezowy tort, który jest często podawany na Boże Narodzenie w Australii i Nowej Zelandii. Tort ma chrupiącą skorupkę i miękkie wnętrze, a na wierzchu układa się bitą śmietanę i owoce, takie jak kiwi, truskawki czy mango. Pavlova jest nazwana na cześć słynnej rosyjskiej baletnicy

Angielski deser Trifle. Fot. recipetineats.com

Búche de Noël. Fot. jcstudio/Freepik

Włoska babka panettone. Fot.Décio Guanabarino Silveira/Pixabay

Stollen – wypiek pochodzący z Drezna. Fot. Jens Zieschank/Pixabay

REKLAMA

GOSPODARSTWO RYBACKIE Bełżec Rodzina Kuśmierczaków

BOGATA OFERTA DAŃ WIGILIJNYCH

Ryby z naszego gospodarstwa rybackiego Bełżec: smażone, pieczone i w galantynie.

KARPIÓWKA KARCZMA RYBACKA

Oferta na karpiowkabełżec

W sprzedaży karp żywy, patroszony, dzwonko oraz filet bez ości

Gwarantujemy świeżość dań oraz wyśmienity smak. Zamówienia dowozimy również do Zamościa!!!

Zamówienia przyjmujemy do 19 grudnia na numer

tel. 731 370 155

oraz ul. Zamojska 5, Bełżec

REKLAMA

Zielony OLEJ

Olejarnia Zielony Olej

Masłomęcz 16, 22-500 Hrubieszów

Zielony Olej to nowoczesna olejarnia bazująca na tradycji, doświadczeniu pokoleń i najnowszej wiedzy na temat produkcji zdrowych, naturalnych olejów nierafinowanych.
Nadzorujemy proces produkcji na etapie uprawy, zbioru, przechowywania i tłoczenia aż do pakowania i wysyłki. Oleje tłoczone są na świeżo w małych partiach, z nasion pochodzących z własnych upraw lub ze sprawdzonych surowców posiadających atesty spożywcze.
Jednakże Zielony Olej to nie tylko olejarnia. Nasza firma projektuje i udoskonala maszyny do tłoczenia oleju tak, aby były one bezpieczne dla zdrowia a olej nie tracił swoich cennych właściwości.

Dokładamy wszelkich starań, aby nasze produkty były najwyższej jakości. Oleje tłoczymy metodą tradycyjną, jak i „na zimno". Są to oleje 100% naturalne, nierafinowane, dzięki czemu zachowują wszystkie cenne właściwości oraz bogaty smak i aromat.
Aktualnie prowadzimy certyfikację naszych upraw ekologicznych.
Prowadzimy sprzedaż detaliczną, hurtową oraz kontraktową. Uznanie dla marki Zielony Olej potwierdzają zdobyte nagrody i pozytywne opinie naszych Klientów.

- Olej z czarnuszki
- Olej z nasion konopi
- Olej rydzowy
- Olej z wiesiołka
- Olej z ogórecznika
- Olej z pestek dyni
- Olej lniany
- Kompozycja olei
- Olej z rokitnika
- Olej z ostropestu
- Olej z orzecha włoskiego
- Olej rzepakowy

OLEJE NIERAFINOWANE TŁOCZONE NA ZIMNO

tel. 576 252 613 www.zielonyolej.pl

eprasa.pl 3a17e60218

TV PROGRAM

kronika TYGODNIA piszemy lepiej dajemy więcej

Program telewizyjny 5 – 11.12.2023

Kręcisz mnie

TVP 2, sobota 9.12, godz. 21.30

Jocelyn jest dobiegającym pięćdziesiątki dyrektorem handlowym i niestrudzonym kobieciarzem, który za pewnik przyjmuje to, że każda kobieta prędzej czy później ulegnie jego urokowi. Pewnego dnia jednak podczas uroczystości pogrzebowej swojej matki poznaje przepiękną Julie i postanawia ją uwieść, udając niepełnosprawnego. Wszystko idzie po jego myśli do czasu, kiedy dziewczyna przedstawia swojego nowego chłopaka starszej siostrze Florence, która również porusza się na wózku. Aby nie rozczarować żadnej z kobiet, Jocelyn decyduje się nie przerywać wielkiej mistyfikacji, co prowadzi do przeróżnych zabawnych sytuacji.

Jack Strong

TVP 1, sobota 9.12, godz. 21.30

Rok 1968. Major Ryszard Kukliński odkrywa, że Związek Radziecki rozważa atak nuklearny na kraje NATO. Zdaje sobie sprawę, że w odpowiedzi USA w pierwszej kolejności skierują swoją agresję na Polskę. Nie wie, co powinien zrobić, ale ma pewność, że nie może tej informacji tak zostawić. Ambitny oficer szybko pnie się po kolejnych szczeblach kariery. Bryluje w towarzystwie, jest lubiany i cieszy się powodzeniem wśród kobiet. Żona Hanna, choć podejrzewa go o zdradę, wiernie trwa u jego boku. Kiedy Kukliński zdobywa awans, zyskuje dostęp do tajnych dokumentów. W 1972 roku wyrusza wraz z przyjacielem w rejs żaglówką po Bałtyku. Decyduje się na radykalny krok. Z jednego z portów RFN potajemnie wysyła list do ambasady USA w Bonn. Zamierza przekazać Zachodowi informacje o planach militarnych Związku Radzieckiego. Wiadomość nie pozostaje bez odpowiedzi...

Gra dla dwojga

Polsat, sobota 9.12, godz. 21.55

Dubaj, rok 2003. Konsulat amerykański organizuje bankiet z okazji Święta 4 lipca. Na przyjęciu poznają się: agent MI6, Ray Koval, i Claire Stenwick. Atrakcyjna pracowniczka CIA wykorzystując zainteresowanie mężczyzny podaje mu środki nasenne i wykrada dokumenty, zawierające tajne kody egipskiego systemu obrony powietrznej. Mijają trzy lata. Podczas romantycznego spotkania w Rzymie Ray i Claire postanawiają porzucić tajną służbę i podjąć pracę w lepiej płatnym sektorze prywatnym.

Gwiazdkowa randka mojego taty

TVP 2, sobota 9.12, godz. 23.30

Relacja Davida i jego córki Jules nie różni się zbyt wiele od typowych relacji innych ojców z ich szesnastolatkami. On chce ją zrozumieć, ona uważa, że nie ma o czym z nim rozmawiać. On chce być zaangażowany w jej życie, ona pragnie mieć swoją własną przestrzeń. Jednak w jednym ważnym aspekcie David i Jules różnią się od innych rodzin. Dwa lata temu przeżyli obydwoje wielką tragedię, gdy w wypadku samochodowym zginęła mama Jules i żona Davida. Pewnego dnia Jules postanawia znaleźć swojemu tacie nową partnerkę, a dla siebie kogoś, z kim może porozmawiać o kobiecych sprawach. W tym celu zakłada Davidowi wiele profili na platformach randkowych. Czy Jules uda się zorganizować gwiazdkową randkę dla swojego taty i znaleźć dla siebie nową mamę?

Zjawa

TVN, niedziela 10.12, godz. 21.35

Traper Hugh Glass poluje na terenach dzisiejszej Dakoty Południowej. Towarzyszą mu syn Hawk i grupa myśliwych, zatrudnionych przez kompanię futrzarską. Podczas wyprawy Hugh zostaje poważnie ranny na skutek ataku niedźwiedzia grizzly. Mężczyzna jest umierający. Dowodzący grupą kapitan Henry podejmuje decyzję, że ktoś powinien pozostać z rannym Glassem, aby po śmierci godnie go pochować. Oprócz Hawka do opieki zgłaszają się młody Bridger i skuszony sowitą nagrodą, bezwzględny John Fitzgerald. Niebawem zdradzony przez Johna Hugh zostaje zupełnie sam w niedostępnym terenie. Aby przeżyć, musi zmierzyć się z morderczą zimą...

© www.telepress24.com telepress24@gmail.com

TVP 1

7.00 **Transmisja Mszy Świętej**
7.30 **Kościół z bliska**
8.00 **Wiadomości, Pogoda**
8.10 **Kwadrans polityczny**
8.25 **Informacje kulturalne**
8.40 **Ranczo s.VII (83)** – serial
9.40 **Komisarz Alex (128)** – serial
10.40 **Ojciec Mateusz (254)** – serial
11.25 **Korona królów. Jagiellonowie (104)** – telenowela
12.00 **Wiadomości**
12.10 **Agrobiznes**
12.30 **Agropogoda** – magazyn
12.35 **Magazyn Rolniczy**
12.55 **Brazylia. Historia naturalna – Zatopiony las** – serial
14.00 **Złoty chłopak (70)** – serial
15.00 **Wiadomości**
15.20 **Alarm!** – magazyn
15.35 **Gra słów. Krzyżówka – /811/**
16.05 **Dziedzictwo (167)** – serial
17.00 **Teleexpress, Pogoda**
17.20 **Jaka to melodia?**
17.55 **Klan (4239)** – telenowela
18.25 **Leśniczówka (793)** – serial
19.00 **Jeden z dziesięciu** – teleturniej
19.30 **Wiadomości, Pogoda, Sport**
20.15 **Alarm!** – magazyn
20.30 **Korona królów. Jagiellonowie (105)** – telenowela
21.10 **Tu mówi Polska**
22.50 **Rejs Stulecia** – film dok.
0.15 **Resortowe Dzieci**
0.45 **Magazyn śledczy**
1.25 HIT **Bliski wróg** – film fabularny, USA, reż. Peter Hyams, wyk. Tom Everett Scott, Jean - Claude Van Damme, Orlando Jones, Kris Van Damme
3.00 **Ja wam pokażę! (1)** – serial

TVP 2

5.05 **Na sygnale (430)** – serial
5.35 **M jak miłość (1751)** – serial
6.30 **Ksiądz Anatol protoprezbiter**
6.55 **Rodzinka.pl (279)** – serial
7.30 **Pytanie na śniadanie**
7.55 **Pytanie na śniadanie**
11.15 **Czas w las** – magazyn
11.50 **Barwy szczęścia (2895)** – serial
12.30 **Koło fortuny** – teleturniej
13.15 **Akacjowa 38 (232)** – serial
14.05 **Va Banque (242)** – teleturniej
14.35 **Na sygnale (239)** – serial
15.05 **Doktor z alpejskiej wioski – nowy rozdział (207)** – serial
16.00 **Koło fortuny** – teleturniej
16.35 **Familiada** – teleturniej
17.15 **Zakazany owoc (358)** – serial
18.00 **Panorama**
18.20 **Va Banque (243)** – teleturniej
18.45 **Akacjowa 38 (248)** – serial
19.35 **Barwy szczęścia (2895)** – serial
20.10 **Barwy szczęścia (2896)** – serial
20.45 **Kulisy serialu**
20.55 **M jak miłość (1764)** – serial
21.55 **Na sygnale (503) – Orientalny ekspres** – serial
22.35 **Echo serca s.III (34)** – serial
23.30 HIT **Stacja** – film fabularny, reż. Piotr Wereśniak, wyk. Katarzyna Figura, Piotr Gąsowski, Zbigniew Zamachowski, Bartosz Obuchowicz, Bogusław Linda, Olaf Lubaszenko, Sławomir Orzechowski
1.25 **Polegaj na mnie** – film obyczajowy, Wielka Brytania, reż. Andrew Haigh, wyk. Charlie Plummer, Amy Seimetz, Travis Fimmel, Steve Buscemi
3.35 **Hugo** – film dok.
4.40 **Zakończenie dnia**

POLSAT

6.00 **Nowy dzień z Polsat News**
8.40 **Malanowski i Partnerzy**
9.40 **Sekrety rodziny**
10.40 **Dlaczego ja?**
11.40 **Gliniarze**
12.50 **Wydarzenia**
13.20 **Interwencja**
13.40 **Trudne sprawy**
14.40 **Dlaczego ja?**
15.50 **Wydarzenia, Pogoda**
16.15 **Interwencja**
16.30 **Na ratunek 112**
17.00 **Gliniarze**
18.00 **Pierwsza miłość**
18.50 **Wydarzenia, Sport, Pogoda**
19.25 **Gość Wydarzeń**

20.05 HIT **Jack Reacher: Nigdy nie wracaj** – film sensacyjny, USA, Chiny, 2016, reż. Edward Zwick, wyk. Tom Cruise, Cobie Smulders, Aldis Hodge, Danika Yarosh
22.45 **Searching** – thriller, USA, Rosja, 2018, reż. Aneesh Chaganty, wyk. John Cho, Debra Messing, Sara Sohn, Michelle La
0.55 **Pojutrze** – film katastroficzny, USA, 2004, reż. Roland Emmerich, wyk. Dennis Quaid, Jake Gyllenhaal, Emmy Rossum, Jay O. Sanders
3.35 **Nasz nowy dom**
4.45 **Disco Gramy**

TVN

5.35 **Uwaga!**
5.50 **Ukryta prawda**
6.50 **Kuchenne rewolucje** – program kulinarno - rozrywkowy
7.45 **Dzień Dobry TVN** – magazyn
11.30 **Ukryta prawda**
14.35 **Szpital** – program obyczajowy
15.40 **Doradca smaku**
15.45 **Kuchenne rewolucje** – program kulinarno - rozrywkowy
16.50 **Ukryta prawda**
17.55 **Detektywi** - serial
19.00 **Fakty, Sport, Pogoda**
19.55 **Uwaga!**
20.10 **Doradca smaku**
20.15 **Na Wspólnej** – serial
20.55 **Milionerzy**

21.35 HIT **Włoska robota** – film sensacyjny, USA, Francja, Wielka Brytania 2003, reż. F. Gary Gray, wyk. Mark Wahlberg, Charlize Theron, Donald Sutherland, Jason Statham, Seth Green, Mos Def, Edward Norton
23.50 **Autentyczni**
0.35 **Behawiorysta** – serial
1.50 **Dowody zbrodni** – serial
2.55 **Rzeczy, których nie nauczył mnie ojciec**
3.25 **Uwaga!**
3.45 **Nauka jazdy**
4.20 **Recepta na stary dom**
4.55 **Jak to jest zrobione** – serial

SUPER POLSAT

6.00 SuperLudzie **6.35** Po prostu Kucek **7.35** Koralowy obóz **8.30** Hell's Kitchen - Piekielna Kuchnia **10.00** Wydarzenia 24 **10.30** Nasz nowy dom **11.30** 48h. Zaginieni **12.30** Świat według Kiepskich **14.15** Hell's Kitchen - Piekielna Kuchnia **15.50** Wydarzenia **16.10** Więcej wydarzeń **16.20** Gość Wydarzeń 24 **16.55** Nasz nowy dom **17.55** Nasz nowy dom **19.00** Świat według Kiepskich **20.05** Rolnicy - Tak się żyje u nas na wsi **21.00** Sołtysi **22.00** Bank - dramat sensacyjny **0.30** Więzienie kobiet **1.00** Polacy za granicą **2.00** Tatuśkowie **3.00** Tatuśkowie **4.00** Nasz nowy dom **5.00** Na ratunek 112

STOPKLATKA

6.00 Scena Śmiechu **6.55** MiłośćKropka.pl **7.55** MASH - serial **9.00** Komisarz Rex - serial **12.00** Katastrofy w przestworzach **15.05** Mega trzęsienie w San Andreas - film sci - fi **17.00** Hawaje 5 - 0 - serial **19.00** Zamień i zarób **20.00** Burza - film sensacyjny, USA **22.00** Zasady walki - film sensacyjny

TVP SPORT

8.20 GOL **10.15** Piłka nożna - 2. liga: Pogoń Siedlce - Stomil Olsztyn **12.20** Biathlon - PŚ, Oestersund **13.45** Piłka nożna - Liga Konferencji Europy: Aston Villa - Legia Warszawa - **15.55** Strongman - Liga Mistrzów **16.55** Pływanie - Mistrzostwa Europy basen 25m, Bukareszt **18.30** Piłka nożna - Liga Narodów kobiet, Polska - Grecja **21.25** Sportowy Wieczór **22.00** Piłka nożna - Puchar Hiszpanii - 2. runda: Espanyol Barcelona - Real Valladolid 1 **23.10** Boks - Gala PZB Suzuki Boxing Night 25 - Kielce **1.35** Boks - Gala w Pensylwanii - podsumowanie **3.25** Boks - Gala w Fresno, Kalifornia, USA

TV 4

13.55 Na ratunek 112 **14.25** Malanowski i Partnerzy **15.25** Uroczysko **15.55** Policjantki i Policjanci **17.00** Sekrety rodziny **18.00** Łowcy Skarbów **19.00** Policjantki i Policjanci **20.00** Uroczysko **20.30** Sprawiedliwi - Wydział Kryminalny **21.40** Bullet - film sensacyjny **23.35** Krwawy biznes - film sensacyjny

Wtorek, 5.12

TVN 7

5.00 **Szkoła** – program obyczajowy
6.55 **Szpital** – program obyczajowy
7.50 **Ukryta prawda**
10.50 **Zagadki losu**
11.50 **Opowieści małżeńskie**
12.50 **Szpital** – program obyczajowy
13.50 **Sąd rodzinny**
14.50 **Sędzia Anna Maria Wesołowska**
15.50 **Tajemnice miłości**
16.55 **Szpital** – program obyczajowy
19.00 **Ukryta prawda**
20.00 HIT **W morzu ognia** – film sensacyjny, USA 1997, reż. Félix Enriquez Alcalá, wyk. Steven Seagal, Marg Helgenberger, Kris Kristofferson, Harry Dean Stanton, Stephen Lang
22.15 **Constantine** – horror, USA, Niemcy 2005, reż. Francis Lawrence, wyk. Rachel Weisz, Shia LaBeouf, Djimon Hounsou, Max Baker, Pruitt Taylor Vince, Tilda Swinton, Peter Stormare, Keanu Reeves
0.45 **Nagi instynkt przetrwania**
1.50 **Zbrodnie, które wstrząsnęły Ameryką**
2.55 **Przypadki z archiwum X**

TV PULS

6.00 **Kobra – oddział specjalny** – serial
8.00 **Nash Bridges** – serial
9.00 **Lombard: Życie pod zastaw**
10.00 **Zbuntowany anioł** – serial
12.00 **Zaklinaczka duchów** – serial
14.00 **Lombard: Życie pod zastaw**
16.00 **Kurierzy** – serial
18.00 **Lombard: Życie pod zastaw**
20.00 HIT **Wykonać wyrok** – film sensacyjny, USA 1990, reż. Deran Sarafian, wyk. Donald Gibb, Jean - Claude Van Damme, Patrick Kilpatrick, Robert Guillaume
21.50 **Replikant** – film sci - fi, USA 2001, reż. Ringo Lam, wyk. Catherine Dent, Ian Robison, Jean - Claude Van Damme, Michael Rooker
23.50 **Potęga strachu** – thriller, USA, Niemcy 2006, reż. Wayne Kramer, wyk. Paul Walker, Vera Farmiga, Cameron Bright, Chazz Palminteri, Karel Roden, Johnny Messner
2.05 **Dzielnica strachu** – serial
3.05 **Szalone fabryki polskiej muzyki!**
4.00 **Menu na miarę**

TRWAM

16.25 Przyroda w Obiektywie **16.40** Zdrowie z Bożej Apteki **16.55** Sekrety mnichów **17.10** Prosto o gospodarce **17.30** Zostań Żołnierzem RP **17.45** Muzyczne chwile **17.55** Poczet Wielkich Polaków **18.00** Anioł Pański **18.05** Informacje dnia **18.15** Rozmowy niedokończone **19.25** Święty na każdy dzień **19.30** Każdy maluch to potrafi **19.45** Modlitwa z telefonicznym udziałem dzieci **20.00** Informacje dnia **20.20** Różaniec **20.50** Myśląc Ojczyzna **21.00** Apel Jasnogórski **21.20** Informacje dnia **21.40** Polski Punkt Widzenia **22.00** Polskie dziedzictwo **22.30** Lotte - małopolska Inka **23.45** Muzyczne chwile

TTV

5.00 Dobra robota **6.00** Uwaga! - program interwencyjny **6.15** Express **6.30** DeFacto **7.00** Ukryta prawda **8.00** Szpital - program obyczajowy **10.00** Gogglebox. Przed telewizorem **11.05** Damy i wieśniaczki. Ukraina **12.10** Królowe życia - serial **13.35** Sekrety życia **14.35** Za głosem serca - serial **15.45** Express **16.03** Raport smogowy **16.05** Zakup w ciemno **17.05** Nauka jazdy **17.45** Express **18.00** Sport **18.05** Usterka **18.40** Złomowisko PL **19.45** Express **20.05** Zakup w ciemno **21.05** Dobra robota **21.45** Express **22.00** Amerykański sen braci Collins **22.50** Nasi w mundurach **23.50** Nic do zgłoszenia

TV6

7.00 Policjantki i Policjanci **8.00** Medicopter 117 **9.05** Kobra - oddział specjalny **11.15** Więzienie **12.10** Miodowe lata **14.00** Policjantki i Policjanci **16.00** Magnum: Detektyw z Hawajów **18.00** Strażnik Teksasu **20.00** Agenci NCIS: Los Angeles **22.00** Sprawiedliwi - Wydział Kryminalny **0.05** Więzienie

eprasa.pl 3a17e60218

TVP 1

7.00 Transmisja Mszy Świętej
7.30 Zrujnowani odbudowani
8.00 Wiadomości, Pogoda
8.10 Kwadrans polityczny
8.25 Informacje kulturalne
8.40 Ranczo s.VII (84) - serial
9.40 Komisarz Alex (129) - serial
10.35 Ojciec Mateusz (255) - serial
11.25 Korona królów. Jagiellonowie (105) - telenowela
12.00 Wiadomości
12.10 Agrobiznes
12.35 Rok w ogrodzie Extra
12.50 Zdumiewające Indie, cz. 1. - Pustynia Thar. święte piaski
14.00 Złoty chłopak (71) - serial
15.00 Wiadomości, Pogoda
15.20 Alarm! - magazyn
15.35 Gra słów. Krzyżówka - /812/
16.05 Dziedzictwo (168) - serial
17.00 Teleexpress, Pogoda
17.20 Jaka to melodia?
17.55 Klan (4240) - telenowela
18.25 Leśniczówka (794) - serial
19.00 Jeden z dziesięciu - teleturniej
19.30 Wiadomości, Pogoda, Sport
20.15 Alarm! - magazyn
20.30 Korona królów. Jagiellonowie (106) - telenowela
21.10 Wielki test o czytaniu - nie tylko od święta
22.35 Zawodowcy - thriller, USA, reż. Jon Avnet, wyk. Robert De Niro, Al Pacino, Carla Gugino (HIT)
0.30 Tylko wiatr - film dok.
1.40 Miłość w czasach wojny (19 - 20) - serial
3.45 wojsko - polskie.pl
4.15 Notacje - cykl dok.
4.30 Zakończenie dnia

TVP 2

5.00 Na sygnale (431) - Nowe porządki - serial
5.30 M jak miłość (1752) - serial
6.25 Pożyteczni.pl - magazyn
6.55 Rodzinka.pl (280) - Empatyczny grzechotnik - serial
7.30 Pytanie na śniadanie
11.15 Zaginione - odnalezione - Murzynka
11.30 Zaginione - odnalezione - Obraz Leonarda da Vinci - Dama z gronostajem
11.50 Barwy szczęścia (2896) - serial
12.30 Koło fortuny - teleturniej
13.15 Akacjowa 38 (233) - serial
14.05 Va Banque (243) - teleturniej
14.35 Na sygnale (240) - Rodziny się nie wybiera - serial
15.05 Doktor z alpejskiej wioski - nowy rozdział (208) - serial
16.00 Koło fortuny - teleturniej
16.35 Familiada - teleturniej
17.15 Zakazany owoc (359) - serial
18.00 Panorama
18.20 Va Banque (244) - teleturniej
18.45 Akacjowa 38 (249) - serial
19.35 Barwy szczęścia (2896) - serial
20.10 Barwy szczęścia (2897) - serial
20.45 Przepis dnia
20.55 Na dobre i na złe (900) - Ile jestem w stanie dać - serial
21.55 Na sygnale (504) - serial
22.35 Echo serca s.III (35) - serial
23.30 Ilu miałaś facetów? - komedia, USA, reż. Mark Mylod, wyk. Chris Evans, Anna Faris, Matthew Bomer (HIT)
1.30 Bolivar (62) - serial
2.30 Bracia - film dok.
3.50 Za marzenia s.II (9) - serial
4.45 Zakończenie dnia

POLSAT

6.00 Nowy dzień z Polsat News
8.40 Malanowski i Partnerzy
9.40 Sekrety rodziny
10.40 Dlaczego ja?
11.40 Gliniarze
12.50 Wydarzenia
13.20 Interwencja
13.40 Trudne sprawy
14.40 Dlaczego ja?
15.50 Wydarzenia, Pogoda
16.15 Interwencja
16.30 Na ratunek 112
17.00 Gliniarze
18.00 Pierwsza miłość
19.00 Wydarzenia, Sport, Pogoda
19.25 Gość Wydarzeń

20.05 Planeta Singli - komedia romantyczna, Polska, 2015, reż. Mitja Okorn, wyk. Maciej Stuhr, Agnieszka Więdłocha, Piotr Głowacki, Weronika Książkiewicz (HIT)
23.00 Diamentowa afera - komedia, USA, Niemcy, 1999, reż. Les Mayfield, wyk. Martin Lawrence, Luke Wilson, Peter Greene, David Chappelle
1.05 Kung Fu Szał - komedia sensacyjna, Hongkong, Chiny, 2005, reż. Stephen Chow, wyk. Stephen Chow, Xiaogang Feng, Wah Yuen, Zhi Hua Dong
3.15 Zjedz Alaskę

TVN

5.35 Uwaga!
5.50 Ukryta prawda
6.50 Kuchenne rewolucje - program kulinarno - rozrywkowy
7.45 Dzień Dobry TVN - magazyn
11.30 Ukryta prawda
14.35 Szpital - program obyczajowy
15.40 Doradca smaku
15.45 Kuchenne rewolucje - program kulinarno - rozrywkowy
16.50 Ukryta prawda
17.55 Detektywi - serial
19.00 Fakty, Sport, Pogoda
19.55 Uwaga!
20.10 Doradca smaku
20.15 Na Wspólnej - serial
20.55 Milionerzy

21.35 Batman: Początek - film przygodowy, USA 2005, reż. Christopher Nolan, wyk. Michael Caine, Liam Neeson, Katie Holmes, Christian Bale, Gary Oldman, Cillian Murphy, Tom Wilkinson, Morgan Freeman, Ken Watanabe, Rutger Hauer, Linus Roache (HIT)
0.35 Na skraju jutra - film sci - fi, USA, Kanada 2014, reż. Doug Liman, wyk. Tom Cruise, Emily Blunt, Brendan Gleeson, Bill Paxton, Jonas Armstrong
3.00 Dowody zbrodni - serial
4.05 Uwaga!
4.25 Nauka jazdy

SUPER POLSAT

6.00 SuperLudzie **6.35** Po prostu Kucek **7.35** Koralowy obóz **8.30** Hell's Kitchen - Piekielna Kuchnia **10.00** Wydarzenia 24 **10.30** Nasz nowy dom **11.30** 48h. Zaginieni **12.30** Świat według Kiepskich **14.05** Czas na lepsze **14.15** Hell's Kitchen - Piekielna Kuchnia **15.50** Wydarzenia **16.10** Więcej wydarzeń **16.20** Gość Wydarzeń 24 **16.55** Nasz nowy dom **17.55** Nasz nowy dom **19.00** Świat według Kiepskich **20.05** Wakacje z Bałtykiem **20.35** Wakacje z Bałtykiem **21.05** Twój Simon - komediodramat **23.30** Ryzykanci - dramat sensacyjny **1.15** Świat według Kiepskich **2.00** Tatuśkowie

TVP SPORT

6.05 Piłka nożna - Puchar Hiszpanii: Espanyol Barcelona - Real Valladolid **8.15** Piłka nożna - Liga Narodów kobiet Polska - Grecja **10.25** Pływanie - Mistrzostwa Europy basen 25m **11.55** Pełnosprawni **12.30** Biathlon - PŚ, Oestersund - Bieg pościgowy **14.20** Jerzy Kukuczka **14.50** Piłka nożna - Liga Narodów kobiet Polska - Grecja **16.55** Pływanie - Mistrzostwa Europy basen 25m **18.55** Piłka nożna - Puchar Hiszpanii: Villanovense - Real Betis **23.00** Sportowy Wieczór **23.45** Retransmisja **1.50** Boks - Gala w Las Vegas - podsumowanie **4.15** Boks - Gala w Las Vegas - N. Donaire - A. Santiago

STOPKLATKA

6.55 MiłośćKropka.pl **7.55** MASH - serial **9.00** Komisarz Rex - serial **12.00** Katastrofy w przestworzach **15.05** Samolot kontra wulkan - film katastroficzny **17.00** Hawaje 5 - 0 - serial **19.00** Zamień i zarób **20.00** Yamakasi - Współcześni Samurajowie - film sensacyjny **21.50** Ojciec chrzestny - dramat

TV 4

13.55 Na ratunek 112 **14.25** Malanowski i Partnerzy **15.25** Uroczysko **15.55** Policjantki i Policjanci **17.00** Sekrety rodziny **18.00** Łowcy Skarbów **19.00** Policjantki i Policjanci **20.00** Uroczysko **20.30** Sprawiedliwi - Wydział Kryminalny **21.40** Siła rażenia - film sensacyjny **23.40** Fargo - dramat sensacyjny

Środa, 6.12

TVN 7

5.00 Szkoła - program obyczajowy
6.55 Szpital - program obyczajowy
7.50 Ukryta prawda
10.50 Zagadki losu
11.50 Opowieści małżeńskie
12.50 Szpital - program obyczajowy
13.50 Sąd rodzinny
14.50 Sędzia Anna Maria Wesołowska
15.50 Tajemnice miłości
16.55 Szpital - program obyczajowy
17.50 Magia Świąt
18.00 Szpital - program obyczajowy
19.00 Ukryta prawda
20.00 Boże Ciało - film obyczajowy, Polska 2019, reż. Jan Komasa, wyk. Bartosz Bielenia, Aleksandra Konieczna, Eliza Rycembel, Tomasz Ziętek, Łukasz Simlat (HIT)
22.25 Strażnicy cnoty - komedia, USA 2018, reż. Kay Cannon, wyk. Leslie Mann, John Cena, Ike Barinholtz, Kathryn Newton, Geraldine Viswanathan
0.30 Wielkie kłamstewka - mini-serial
1.50 Nagi instynkt przetrwania
3.50 Zbrodnie, które wstrząsnęły Ameryką

TV PULS

6.00 Kobra - oddział specjalny - serial
8.00 Nash Bridges - serial
9.00 Lombard: Życie pod zastaw
10.00 Zbuntowany anioł - serial
12.00 Zaklinaczka duchów - serial
14.00 Lombard: Życie pod zastaw
16.00 Kurierzy - serial
18.00 Lombard: Życie pod zastaw
20.00 Igrzyska śmierci: Kosogłos. Część 1 - film sci - fi, USA, Kanada, Francja 2014, reż. Francis Lawrence, wyk. Donald Sutherland, Elizabeth Banks, Jeffrey Wright, Jennifer Lawrence, Josh Hutcherson (HIT)
22.15 Żelazny rycerz - film przygodowy, USA, Wielka Brytania 2011, reż. Jonathan English, wyk. Brian Cox, Derek Jacobi, James Purefoy, Kate Mara, Paul Giamatti
0.50 Dredd - film sci - fi, Wielka Brytania, RPA, USA 2012, reż. Pete Travis, wyk. Karl Urban, Lena Headey, Olivia Thirlby, Wood Harris
2.45 Dzielnica strachu - serial
3.45 Menu na miarę

TRWAM

14.20 Muzyczne chwile **14.30** Wadowice, miasto mojego dzieciństwa **15.25** Canillitas **15.50** Ma się rozumieć **16.00** Informacje dnia **16.10** Na zdrowie **16.30** Wędrowiec Polski **17.00** Po stronie prawdy **17.50** Muzyczne chwile **17.55** Poczet Wielkich Polaków **18.00** Anioł Pański **18.05** Informacje dnia **18.15** Rozmowy niedokończone **19.30** Opowieści z Księgi Cnót **20.00** Informacje dnia **20.20** Różaniec **20.50** Myśląc Ojczyzna **21.00** Apel Jasnogórski **21.20** Informacje dnia **21.40** Polski Punkt Widzenia **22.00** Rewolucja serca. Historia Dorothy Day **23.00** Dulce et decorum est pro Patria mori

TTV

5.00 Dobra robota **6.00** Uwaga! - program interwencyjny **6.15** Express **6.30** DeFacto **7.00** Ukryta prawda **8.00** Szpital - program obyczajowy **10.00** Gogglebox. Przed telewizorem **11.05** Damy i wieśniaczki. Ukraina **12.10** Królowe życia - serial **12.55** Królowe życia - serial **13.35** Sekrety życia **14.35** Za głosem serca - serial **15.45** Express **16.03** Raport smogowy **16.05** Zakup w ciemno **17.05** Nauka jazdy **17.45** Express **18.00** Sport **18.05** Usterka **18.40** Złomowisko PL **19.45** Express **20.05** Zakup w ciemno **21.05** Dobra robota **21.45** Express **22.00** Damy i wieśniaczki. PL **23.05** Gogglebox. Przed telewizorem

TV6

7.00 Policjantki i Policjanci **8.00** Medicopter 117 **9.05** Kobra - oddział specjalny **11.15** Więzienie **12.10** Miodowe lata **14.00** Policjantki i Policjanci **16.00** Magnum: Detektyw z Hawajów **18.00** Strażnik Teksasu **20.00** Agenci NCIS: Los Angeles **22.00** Sprawiedliwi - Wydział Kryminalny **0.05** Więzienie

TVP 1

7.00 Transmisja Mszy Świętej
7.30 Dobre historie - magazyn
8.00 Wiadomości, Pogoda
8.10 Kwadrans polityczny
8.25 Informacje kulturalne
8.40 Ranczo s.VII (85) - serial
9.35 Komisarz Alex (130) - serial
10.35 Ojciec Mateusz (256) - serial
11.25 Korona królów. Jagiellonowie. Taka historia (33)
12.00 Wiadomości
12.10 Agrobiznes
12.35 Magazyn Rolniczy
12.50 Zdumiewające Indie, cz. 2 - Ganges. rzeka życia - serial
14.00 Złoty chłopak (72) - serial
15.00 Wiadomości
15.20 Alarm! - magazyn
15.35 Gra słów. Krzyżówka - /813/
16.05 Dziedzictwo (169) - serial
17.00 Teleexpress, Pogoda
17.20 Jaka to melodia?
17.55 Klan (4241) - telenowela
18.25 Leśniczówka (795) - serial
19.00 Jeden z dziesięciu - teleturniej
19.30 Wiadomości, Pogoda, Sport
20.15 Alarm! - magazyn
20.35 Ojciec Mateusz (370) - serial
21.30 Sprawa dla reportera
22.30 Magazyn śledczy
23.10 Ocaleni - reality show
0.15 Tanie Dranie - Kłopotowski i Moroz komentują świat
0.55 Resortowe Dzieci
1.30 Lokatorka II (1) - serial
2.30 Powrót na wyspę (1) - Back to the Island - serial
3.25 Magazyn śledczy
4.00 Notacje - cykl dok.
4.15 Zakończenie dnia

TVP 2

5.00 Na sygnale (432) - serial
5.30 M jak miłość (1753) - serial
6.25 Czas w las - magazyn
6.55 Rodzinka.pl (281) - serial
7.30 Pytanie na śniadanie
11.15 W kotle historii - Nobel dla Sienkiewicza. Egzotyczna kuchnia reportera
11.50 Barwy szczęścia (2897) - serial
12.30 Koło fortuny - teleturniej
13.15 Akacjowa 38 (234) - serial
14.05 Va Banque (244) - teleturniej
14.35 Na sygnale (241) - serial
15.05 Doktor z alpejskiej wioski - nowy rozdział (209) - serial
16.00 Koło fortuny - teleturniej
16.35 Familiada - teleturniej
17.15 Zakazany owoc (360) - serial
18.00 Panorama
18.20 Va Banque (245) - teleturniej
18.45 Akacjowa 38 (250) - serial
19.35 Barwy szczęścia (2897) - serial
20.10 Barwy szczęścia (2898) - serial
20.50 Postaw na milion - teleturniej
21.50 Zderzenie - film sensacyjny, Wielka Brytania, Niemcy, reż. Eran Creevy, wyk. Nicholas Hoult, Anthony Hopkins, Felicity Jones, Ben Kingsley (HIT)
23.40 Wojownik - dramat, USA, reż. Gavin O'Connor, wyk. Joel Edgerton, Tom Hardy, Nick Nolte, Jenifer Morrison
2.10 Bolivar (63) - serial
3.05 Stacja - film fabularny, reż. Piotr Wereśniak, wyk. Katarzyna Figura, Piotr Gąsowski, Zbigniew Zamachowski, Bartosz Obuchowicz, Bogusław Linda, Olaf Lubaszenko, Borys Szyc, Katarzyna Bujakiewicz

POLSAT

6.00 Nowy dzień z Polsat News
8.40 Malanowski i Partnerzy
9.40 Sekrety rodziny
10.40 Dlaczego ja?
11.40 Gliniarze
12.50 Wydarzenia
13.20 Interwencja
13.40 Trudne sprawy
14.40 Dlaczego ja?
15.50 Wydarzenia, Pogoda
16.15 Interwencja
16.30 Na ratunek 112
17.00 Gliniarze
18.00 Pierwsza miłość
18.50 Wydarzenia, Sport, Pogoda
19.25 Gość Wydarzeń

20.00 Pearl Harbor - dramat wojenny, USA, 2001, reż. Michael Bay, wyk. Ben Affleck, Kate Beckinsale, Josh Hartnett, Cuba Gooding Jr. - Atak Japończyków na amerykańską bazę Pearl Harbor 7 grudnia 1941 roku porwał do czynu cały naród i zadecydował o przystąpieniu Stanów Zjednoczonych do II Wojny Światowej. (HIT)
23.55 Nigdy więcej - thriller, USA, 2002, reż. Michael Apted, wyk. Jennifer Lopez, Billy Campbell, Tessa Allen, Juliette Lewis
2.25 Nasz nowy dom

TVN

5.35 Uwaga!
5.50 Ukryta prawda
6.50 Kuchenne rewolucje - program kulinarno - rozrywkowy
7.45 Dzień Dobry TVN - magazyn
11.30 Ukryta prawda
14.35 Szpital - program obyczajowy
15.40 Doradca smaku
15.45 Kuchenne rewolucje - program kulinarno - rozrywkowy
16.50 Ukryta prawda
17.55 Detektywi - serial
19.00 Fakty, Sport, Pogoda
19.55 Uwaga!
20.10 Doradca smaku
20.15 Na Wspólnej - serial
20.55 Milionerzy
21.35 Kuchenne rewolucje - program kulinarno - rozrywkowy

22.45 Pieniądze to nie wszystko - komedia, Polska 2001, reż. Juliusz Machulski, wyk. Marek Kondrat, Stanisława Celińska, Sylwester Maciejewski, Cezary Kosiński, Hanna Mikuć, Magdalena Wójcik, Andrzej Chyra, Tomasz Sapryk (HIT)
0.55 Siła muzyki - film obyczajowy, Wielka Brytania 2019, reż. Gurinder Chadha, wyk. Viveik Karla, Kulvinder Ghir
3.30 Szpital - program obyczajowy
4.25 Uwaga!

SUPER POLSAT

6.00 SuperLudzie **6.35** Po prostu Kucek **7.35** Koralowy obóz **8.30** Hell's Kitchen - Piekielna Kuchnia **10.00** Wydarzenia 24 **10.30** Nasz nowy dom **11.30** 48h. Zaginieni **12.30** Świat według Kiepskich **14.15** Hell's Kitchen - Piekielna Kuchnia **15.50** Wydarzenia **16.10** Więcej wydarzeń **16.20** Gość Wydarzeń 24 **16.55** Nasz nowy dom **17.55** Nasz nowy dom **19.00** Świat według Kiepskich **20.00** Polacy za granicą **21.00** Korpus weteranów - film sensacyjny **23.15** Django - western **2.40** SuperLudzie Extra **3.00** Tatuśkowie **4.00** Nasz nowy dom **5.00** Na ratunek 112 **5.30** Świat według Kiepskich

TVP SPORT

6.10 Piłka nożna - Puchar Hiszpanii: Villanovense - Real Betis **8.20** Pływanie - Mistrzostwa Europy basen 25m **10.05** Boks - Megafights Gala Bokserska. Williams vs. Lara **13.05** Piłka nożna - Liga Narodów kobiet **14.50** Piłka nożna - Puchar Hiszpanii: Atletico Astorga - Sevilla **16.55** Pływanie - Mistrzostwa Europy basen 25m **19.35** Andrzej Kłopotowski i Marek Petrusewicz - reportaż **20.00** RING TVP SPORT **20.55** Piłka nożna - Puchar Hiszpanii: Cayon - Athletic Bilbao **23.00** Sportowy Wieczór **23.45** Piłka nożna - Liga Narodów kobiet Polska - Grecja **1.50** Boks - Gala MB Boxing Night 22 - Pionki

STOPKLATKA

6.00 Kabaretowe hity **6.55** MiłośćKropka.pl **7.55** MASH - serial **9.00** Komisarz Rex - serial **12.00** Katastrofy w przestworzach **15.05** Potop - film sci - fi **17.00** Hawaje 5 - 0 - serial **19.00** Zamień i zarób **20.00** Klient - thriller, USA **22.35** Niewierna - dramat, Francja, USA, Niemcy **1.00** Kroll - dramat

TV 4

10.50 Policjantki i Policjanci **12.55** Gliniarze **13.55** Na ratunek 112 **14.25** Malanowski i Partnerzy **15.25** Uroczysko **15.55** Policjantki i Policjanci **17.00** Sekrety rodziny **18.00** Łowcy Skarbów **19.00** Policjantki i Policjanci **20.00** Uroczysko **20.30** Sprawiedliwi - Wydział Kryminalny **21.40** Szyfry wojny - dramat

Czwartek, 7.12

TVN 7

5.00 Szkoła - program obyczajowy
6.55 Szpital - program obyczajowy
7.50 Ukryta prawda
10.45 Magia Świąt
10.50 Zagadki losu
11.50 Opowieści małżeńskie
12.50 Szpital - program obyczajowy
13.50 Sąd rodzinny
14.50 Sędzia Anna Maria Wesołowska
15.50 Tajemnice miłości
16.55 Szpital - program obyczajowy
17.50 Magia Świąt
18.00 Kocha, lubi, pasuje
19.00 Ukryta prawda
20.00 Johnny English - komedia, Francja, Wielka Brytania, USA 2003, reż. Peter Howitt, wyk. Rowan Atkinson, Tasha de Vasconcelos, Ben Miller (HIT)
21.55 Kocha, lubi, szanuje - komediodramat, USA 2011, reż. Glenn Ficarra, John Requa, wyk. Steve Carell, Ryan Gosling, Julianne Moore, Emma Stone, Marisa Tomei
0.20 Nagi instynkt przetrwania
2.20 Zbrodnie, które wstrząsnęły Ameryką

TV PULS

6.00 Kobra - oddział specjalny - serial
8.00 Nash Bridges - serial
9.00 Lombard: Życie pod zastaw
10.00 Zbuntowany anioł - serial
12.00 Zaklinaczka duchów - serial
14.00 Lombard: Życie pod zastaw
16.00 Kurierzy - serial
18.00 Lombard: Życie pod zastaw
20.00 Gliniarz z Beverly Hills - komedia sensacyjna, USA 1984, wyk. Eddie Murphy, John Ashton, Judge Reinhold, Lisa Eilbacher (HIT)
22.05 Agentka specjalnej troski - komedia sensacyjna, Francja 2016, reż. Dany Boon, wyk. Alice Pol, Dany Boon, Michel Blanc, Sabine Azéma, Yvan Attal
0.25 Afrykańskie wakacje - komedia, Francja 2019, reż. James Huth, wyk. Christian Clavier, Michaël Youn, Ramzy Bedia
2.10 Dzielnica strachu - serial
3.05 Lombard: Życie pod zastaw
4.05 Taki jest świat
5.00 Nash Bridges - serial

TRWAM

12.00 Anioł Pański **12.03** Informacje dnia **12.20** Iluminator **13.15** Słowo życia **13.20** Przegląd katolickiego tygodnika "Niedziela" **13.30** Msza święta **14.20** Muzyczne chwile **14.30** Cioteczka **15.00** Katownie Praskie **15.50** Ma się rozumieć **16.00** Informacje dnia **16.10** Z wędką nad wodę **16.35** Zło dobrem zwyciężaj! Historia Mayerling **17.00** Modlitwa w Sanktuarium św. Józefa **19.25** Akademia pro - life **19.30** Przyjaciele i bohaterowie **20.00** Informacje dnia **20.20** Różaniec **20.50** Głos Polski **21.00** Apel Jasnogórski **21.20** Informacje dnia **21.40** Polski Punkt Widzenia **22.00** Spełnić marzenie **23.50** Muzyczne chwile

TTV

6.00 Uwaga! - program interwencyjny **6.15** Express **6.30** DeFacto **7.00** Ukryta prawda **8.00** Szpital - program obyczajowy **10.00** Gogglebox. Przed telewizorem **11.00** Damy i wieśniaczki. Ukraina **12.05** Królowe życia - serial **13.30** Magia Świąt **13.35** Sekrety życia **14.35** Za głosem serca - serial **15.45** Express **16.03** Raport smogowy **16.05** Zakup w ciemno **17.05** Nauka jazdy **17.45** Express **18.00** Sport **18.05** Usterka **18.40** Złomowisko PL **19.45** Express **20.05** Zakup w ciemno **21.05** Dobra robota **21.45** Express **22.00** Zakup w ciemno **23.00** Rzeczy, których nie nauczył mnie ojciec **23.35** Nasi w mundurach

TV6

7.00 Policjantki i Policjanci **8.00** Medicopter 117 **9.05** Kobra - oddział specjalny **11.15** Więzienie **12.10** Miodowe lata **14.00** Policjantki i Policjanci **16.00** Magnum: Detektyw z Hawajów **18.00** Strażnik Teksasu **20.00** Agenci NCIS: Los Angeles **22.00** Sprawiedliwi - Wydział Kryminalny **0.05** Więzienie

eprasa.pl 3a17e60218

TVP 1

7.00 Transmisja Mszy Świętej
8.00 Wiadomości, Pogoda
8.10 Kwadrans polityczny
8.25 Informacje kulturalne
8.40 Ranczo s.VII (86) – serial
9.40 Komisarz Alex (131) – serial
10.35 Ojciec Mateusz (257) – serial
11.25 Kuchnia Jagiellonów (14)
12.00 Wiadomości
12.10 Agrobiznes
12.35 Magazyn Rolniczy
12.50 Zdumiewające Indie – Himalaje. sam szczyt
14.00 Złoty chłopak (73) – serial
15.00 Wiadomości, Pogoda
15.20 Alarm! – magazyn
15.35 Gra słów. Krzyżówka – /814/
16.05 Dziedzictwo (170) – serial
17.00 Teleexpress, Pogoda
17.20 Jaka to melodia?
17.55 Klan (4242) – telenowela
18.25 Leśniczówka (796) – serial
19.00 Jeden z dziesięciu – teleturniej
19.30 Wiadomości, Pogoda, Sport
20.15 Alarm! – magazyn
20.30 Modlitwa Pokoleń – 70 lat Apelu Jasnogórskiego
21.50 Poszukiwany, poszukiwana – komedia, reż. Stanisław Bareja, wyk. Adam Mularczyk, Wojciech Siemion, Jolanta Wołłejko, Bohdan Łazuka, Jerzy Januszkiewicz, Jan Kobuszewski, Wojciech Pokora
23.30 Kamerdyner (5) – serial
0.25 Bliski wróg – film fabularny, USA, reż. Peter Hyams, wyk. Tom Everett Scott, Jean - Claude Van Damme
2.05 Zawodowcy – thriller, USA, reż. Jon Avnet

TVP 2

5.00 Na sygnale (433) – Terapia małżeńska – serial
5.30 M jak miłość (1754) – serial
6.25 Anna Dymna – spotkajmy się – Natalia Smogulecka
6.55 Rodzinka.pl (282) – serial
7.30 Pytanie na śniadanie
11.15 Nie taka prosta historia – Pan Tadeusz – magazyn
11.50 Barwy szczęścia (2898) – serial
12.30 Koło fortuny – teleturniej
13.15 Akacjowa 38 (235) – serial
14.05 Va Banque (245) – teleturniej
14.35 Na sygnale (242) – serial
15.05 Doktor z alpejskiej wioski – nowy rozdział (210) – serial
16.00 Koło fortuny – teleturniej
16.35 Familiada – teleturniej
17.15 Zakazany owoc (361) – serial
18.00 Panorama
18.20 Va Banque (246) – teleturniej
18.45 Akacjowa 38 (251) – serial
19.35 Barwy szczęścia (2898) – serial
20.10 Barwy szczęścia (2899) – serial
20.50 Tak to leciało! – teleturniej
21.50 Pozycja obowiązkowa – komedia, USA, reż. Bill Holderman, wyk. Jane Fonda, Diane Keaton, Candice Bergen, Mary Steenburgen, Andy Garcia
23.45 Odwróceni zakochani – film fabularny, Francja, Kanada, reż. Juan Solanas, wyk. Jim Sturgess, Kirsten Dunst, Timothy Spall, Blu Mankuma
1.45 Władza – thriller, USA, reż. Allen Hughes, wyk. Mark Wahlberg, Russell Crowe, Catherine Zeta - Jones, Jeffrey Wright
3.45 Rodzinka.pl – serial

Piątek, 8.12

TVN 7

5.00 Szkoła – program obyczajowy
6.55 Szpital – program obyczajowy
7.50 Ukryta prawda
10.45 Magia Świąt
10.50 Zapisane w gwiazdach
11.50 Opowieści małżeńskie
12.50 Szpital – program obyczajowy
13.50 Sąd rodzinny
14.50 Sędzia Anna Maria Wesołowska
15.50 Tajemnice miłości
16.55 Szpital – program obyczajowy
17.50 Magia Świąt
18.00 Młodość na zamówienie
18.30 Lego Masters
20.00 Słodki listopad – melodramat, USA 2001, reż. Pat O'Connor, wyk. Keanu Reeves, Charlize Theron, Jason Isaacs, Greg Germann, Liam Aiken
22.40 San Andreas – film katastroficzny, USA 2015, reż. Brad Peyton, wyk. Dwayne Johnson, Carla Gugino, Alexandra Daddario, Ioan Gruffudd
0.55 Nagi instynkt przetrwania
2.00 Zbrodnie, które wstrząsnęły Ameryką
3.00 Przypadki z archiwum X

TV PULS

6.00 Kobra – oddział specjalny – serial
8.00 Nash Bridges – serial
9.00 Lombard: Życie pod zastaw
10.00 Zbuntowany anioł – serial
12.00 Zaklinaczka duchów – serial
14.00 Lombard: Życie pod zastaw
16.00 Kurierzy – serial
18.00 Lombard: Życie pod zastaw
20.00 Zabójcza portierka – thriller, USA 2020, reż. Ryuhei Kitamura, wyk. Aksel Hennie, Jean Reno, Julian Feder, Ruby Rose, Rupert Evans
22.00 22 kule – film sensacyjny, Francja 2010, reż. Richard Berry, wyk. Jean Reno, Jean - Pierre Darroussin, Kad Merad
0.30 Wykonać wyrok – film sensacyjny, USA 1990, reż. Deran Sarafian, wyk. Donald Gibb, Jean - Claude Van Damme, Patrick Kilpatrick, Robert Guillaume
2.10 Menu na miarę
2.50 Szalone fabryki polskiej muzyki!
3.45 Menu na miarę
5.00 Nash Bridges – serial

TRWAM

14.30 Drzwi do lasu **14.55** Słowo życia **15.00** Koronka do Bożego Miłosierdzia **15.20** Mocni w Wierze **15.50** Ma się rozumieć **16.00** Informacje dnia **16.10** Siódmy Sakrament **16.40** Prosto o gospodarce **17.00** Opiekuńcze skrzydła **17.30** Geopolityka **17.55** Poczet Wielkich Polaków **18.00** XXXII Rocznica powstania Radia Maryja **20.00** Informacje dnia **20.20** Różaniec **20.50** Myśląc Ojczyzna **21.00** Apel Jasnogórski **21.20** Informacje dnia **21.40** Polski Punkt Widzenia **22.00** Tajemnica Enigmy **22.45** Przegląd Katolickiego Tygodnika "Niedziela" **22.50** Ukryci w łonie Matki **23.20** Święty na każdy dzień **23.25** Regał

POLSAT

6.00 Nowy dzień z Polsat News
8.40 Malanowski i Partnerzy
9.40 Sekrety rodziny
10.40 Dlaczego ja?
11.40 Gliniarze
12.50 Wydarzenia
13.20 Interwencja
13.40 Trudne sprawy
14.40 Dlaczego ja?
15.50 Wydarzenia, Pogoda
16.15 Interwencja
16.30 Na ratunek 112
17.00 Gliniarze
18.00 Pierwsza miłość
18.50 Wydarzenia, Sport, Pogoda
19.25 Gość Wydarzeń

20.00 Volta – komedia, Polska, 2017, reż. Juliusz Machulski, wyk. Andrzej Zieliński, Olga Bołądź, Aleksandra Domańska, Michał Żurawski
22.20 Valerian i Miasto Tysiąca Planet – film przygodowy, Francja, Chiny, Belgia, Niemcy, Zjednoczone Emiraty Arabskie, USA, Kanada, 2017, reż. Luc Besson, wyk. Dane DeHaan, Cara Delevingne, Clive Owen
1.40 Pearl Harbor – dramat wojenny, USA, 2001, reż. Michael Bay, wyk. Ben Affleck, Kate Beckinsale, Josh Hartnett, Cuba Gooding Jr.

TVN

5.35 Uwaga!
5.50 Ukryta prawda
6.50 Kuchenne rewolucje – program kulinarno - rozrywkowy
7.45 Dzień Dobry TVN – magazyn
11.30 Ukryta prawda
14.35 Szpital – program obyczajowy
15.40 Doradca smaku
15.45 Kuchenne rewolucje – program kulinarno - rozrywkowy
16.50 Ukryta prawda
17.55 Zapisane w gwiazdach
19.00 Fakty, Sport, Pogoda
19.50 Uwaga!

20.00 Ghost in the Shell – film sci - fi, USA, Indie, Hong Kong, Chiny, Kanada 2017, reż. Rupert Sanders, wyk. Scarlett Johansson, Pilou Asbaek, Takeshi Kitano, Juliette Binoche, Michael Pitt
22.20 Matrix – film sci - fi, USA 1999, reż. Lana Wachowski, Andy Wachowski, wyk. Keanu Reeves, Laurence Fishburne, Carrie - Anne Moss, Hugo Weaving, Joe Pantoliano, Marcus Chong, Gloria Foster
1.15 Nastolatki rządzą... kasą
2.15 Dowody zbrodni – serial
3.20 Szpital – program obyczajowy
4.20 Nauka jazdy
4.50 Recepta na stary dom

SUPER POLSAT

6.00 SuperLudzie **6.35** Po prostu Kucek **7.35** Koralowy obóz **8.30** Hell's Kitchen - Piekielna Kuchnia **10.00** Wydarzenia 24 **10.30** Nasz nowy dom **11.30** 48h. Zaginieni **12.30** Podcast Olimpijski **13.00** SuperLudzie Extra **13.20** Z klimatem i z pasją **13.50** Hell's Kitchen - Piekielna Kuchnia **15.50** Wydarzenia **16.10** Więcej wydarzeń **16.20** Gość Wydarzeń 24 **16.55** Nasz nowy dom **17.55** Nasz nowy dom **19.00** Świat według Kiepskich **20.00** Gala (TT) / Wałbrzych **0.00** Legion - thriller **2.10** SuperLudzie Extra **2.30** Backdoor - wyjście awaryjne **3.00** Tatuśkowie **4.00** Nasz nowy dom **5.00** Na ratunek 112

TVP SPORT

6.05 Piłka nożna - Puchar Hiszpanii: Cayon - Athletic Bilbao **8.15** Pływanie - Mistrzostwa Europy basen 25m **10.00** RING TVP SPORT **10.55** Niezwykłe historie Biało - Czerwonych **11.25** Biathlon - PŚ, Hochfilzen - Sprint mężczyzn **13.10** Boks - Megafights Gala Bokserska. Calzaghe vs Roy Jones, USA **14.20** Biathlon - PŚ, Hochfilzen - Sprint kobiet **15.55** Strongman - Liga Mistrzów, Polska **16.55** Pływanie - Mistrzostwa Europy basen 25m **19.40** Boks - Gala MB Boxing Night 23 **23.00** Sportowy Wieczór **23.40** Biathlon - PŚ, Hochfilzen - Sprint mężczyzn **0.40** Biathlon - PŚ, Hochfilzen - Sprint kobiet

TTV

6.55 Magia Świąt **7.00** Ukryta prawda **8.00** Szpital - program obyczajowy **10.00** Gogglebox. Przed telewizorem **11.00** Damy i wieśniaczki. PL **12.05** Królowe życia - serial **13.30** Magia Świąt **13.35** Sekrety życia **14.35** Za głosem serca - serial **15.45** Express **16.03** Raport smogowy **16.05** Zakup w ciemno **17.05** Nauka jazdy **17.45** Express **18.05** Sport **18.10** Diabelnie boskie - serial **18.40** Gogglebox. Przed telewizorem **19.45** Express **20.05** Rzeczy, których nie nauczył mnie ojciec **20.40** Nasi w mundurach **21.45** Express **22.05** Diabelnie boskie - serial **23.00** Damy i wieśniaczki. PL **0.00** Gogglebox. Przed telewizorem

STOPKLATKA

9.55 W pogoni za szczęściem - dramat obyczajow **12.15** Stara baśń. Kiedy słońce było bogiem - film historyczny **14.40** Głębia oceanu - dramat **16.50** To nie ze mną - serial **17.50** Ostatni lot - film dok. **20.00** Sztos - komedia sensacyjna **21.50** Kult - horror, USA **23.50** Smętarz dla zwierzaków II - horror

TV 4

9.50 Łowcy Skarbów **10.50** Policjantki i Policjanci **12.55** Gliniarze **13.55** Na ratunek 112 **14.25** Malanowski i Partnerzy **15.25** Uroczysko **15.55** Policjantki i Policjanci **17.00** Sekrety rodziny **18.00** Łowcy Skarbów **19.00** Policjantki i Policjanci **20.00** Uroczysko **22.05** Sprawiedliwi - Wydział Kryminalny

TV6

6.00 Detektywi w akcji **7.00** Policjantki i Policjanci **8.00** Medicopter 117 **9.05** Kobra - oddział specjalny **11.15** Więzienie **12.10** Miodowe lata **14.00** Policjantki i Policjanci **16.00** Magnum: Detektyw z Hawajów **18.00** Strażnik Teksasu **20.00** Kryminalne zagadki Miami **23.00** Cudzoziemiec - film sensacyjny, USA

TVP 1

7.00 Transmisja Mszy Świętej
7.40 Rok w ogrodzie
8.05 Rok w ogrodzie Extra
8.20 wojsko – polskie.pl
8.45 Pełnosprawni – magazyn
9.10 Fascynujące Wogezy – bociania dolina – cykl dok.
9.30 Komisarz Alex (132) – serial
10.30 Ojciec Mateusz (258) – serial
11.25 Wiesz czy nie wiesz? – /4/ – teleturniej
12.30 Najgorszy rewolwerowiec Dzikiego Zachodu – komedia
14.10 Z pamięci – Jan Zachwatowicz
14.25 Okrasa łamie przepisy
14.55 Chłopi (9) – serial
15.55 Rolnik szuka żony seria 10 – /11/ – reality show
17.00 Teleexpress, Pogoda
17.35 Ojciec Mateusz (370) – serial
18.25 Kulisy serialu
18.40 Jaka to melodia?
19.30 Wiadomości, Pogoda, Sport
20.15 Alarm! – magazyn
20.35 Komisarz Alex (240) – serial
21.30 Jack Strong – film sensacyjny, reż. Władysław Pasikowski, wyk. Marcin Dorociński, Maja Ostaszewska, Patrick Wilson, Oleg Maslennikow, Ireneusz Czop, Mirosław Baka, Krzysztof Pieczyński
23.50 Szkoła melanżu – komedia, USA, reż. Olivia Wilde, wyk. Kaitlyn Dever, Beanie Feldstein
1.40 Cena zemsty – film akcji, USA, reż. Sam Irvin, wyk. Nicky Whelan, Heather Morris, Ashley Rickards
3.20 Jaka to melodia?
4.50 Z pamięci – Jan Zachwatowicz

TVP 2

4.55 Barwy szczęścia (2895 – 2897) – serial
6.35 M jak miłość (1763) – serial
7.25 Pytanie na śniadanie
12.00 Zrujnowani odbudowani
12.40 Rytmy Dwójki
14.00 Familiada – teleturniej
14.35 Koło fortuny – teleturniej
15.15 Szansa na sukces. Opole 2024 – Wojciech Trzciński
16.20 Na dobre i na złe (900) – Ile jestem w stanie dać – serial
17.15 Wędrowiec Polski – Wolin
17.50 Słowo na niedzielę – Życie na długich światłach, czyli adwentowy Jan Chrzciciel
18.00 Panorama
18.20 Va Banque (248) – teleturniej
18.45 Akacjowa 38 (252) – serial
19.35 Informacje kulturalne
20.00 Gwiazdy The Voice – /2/ – koncert
21.30 Kręcisz mnie – komedia, Belgia, Francja, reż. Franck Dubosc, wyk. Franck Dubosc, Alexandra Lamy, Elsa Zylberstein, Gérard Darmon
23.30 Gwiazdkowa randka mojego taty – film obyczajowy, Wielka Brytania, reż. Mick Davis, wyk. Jeremy Piven, Olivia-Mai Barrett, Roger Ashton-Griffiths, Joely Richardson
1.15 Wojownik – dramat, USA, reż. Gavin O'Connor, wyk. Joel Edgerton, Tom Hardy, Nick Nolte, Jennifer Morrison
3.40 Gloria (5) – serial
4.30 Zakończenie dnia

POLSAT

6.00 Nowy dzień z Polsat News
8.35 Król i ja – film anim.
10.10 Ewa gotuje
10.40 Bogaty Dom – Biedny Dom
12.40 Zwierzaki
13.10 Drwale i inne opowieści Bieszczadu
13.40 Polacy za granicą
14.40 Rolnicy. Podlasie
15.45 Więzienie
17.45 Chłopaki do wzięcia
18.50 Wydarzenia, Sport, Pogoda
19.15 Prezydenci i Premierzy
20.05 Epoka lodowcowa: Wędrówka kontynentów – film anim.

21.55 Gra dla dwojga – komedia szpiegowska, USA, Niemcy, 2009, reż. Tony Gilroy, wyk. Julia Roberts, Clive Owen, Paul Giamatti, Tom Wilkinson
Była oficer CIA Claire Stenwick i były agent MI6 Ray Koval jakiś czas temu zrezygnowali z pracy w służbach wywiadowczych. Nowe zadanie? Zdobycie informacji o produkcie.
0.45 Volta – komedia, Polska, 2017, reż. Juliusz Machulski, wyk. Andrzej Zieliński, Olga Bołądź, Aleksandra Domańska, Michał Żurawski
3.00 Nasz nowy dom

TVN

5.45 Uwaga!
6.00 New Looney Tunes II – anim.
6.50 Kuchenne rewolucje – program kulinarno - rozrywkowy
7.45 Dzień Dobry TVN
11.30 Na Wspólnej Omnibus – serial
13.20 MasterChef
15.00 Skoki narciarskie: – PŚ, Klingenthal 2023
18.00 Kuchenne rewolucje – program kulinarno - rozrywkowy
19.00 Fakty, Sport, Pogoda
19.30 Kroniki Pucharu Świata w skokach narciarskich
19.45 Uwaga!

20.00 Dwa tygodnie na miłość – komedia romantyczna, USA 2002, reż. Marc Lawrence, wyk. Sandra Bullock, Hugh Grant, Alicia Witt, Dana Ivey, Robert Klein, Heather Burns, David Haig
22.15 Wytańczyć marzenia – film obyczajowy, USA 2006, reż. Liz Friedlander, wyk. Antonio Banderas, Alfre Woodard, Rob Brown, Yaya DaCosta
0.45 Doktor Sen – horror, Wielka Brytania, USA 2019, reż. Mike Flanagan, wyk. Ewan McGregor, Rebecca Ferguson
4.05 Rzeczy, których nie nauczył mnie ojciec

SUPER POLSAT

6.00 SuperLudzie **6.30** Podcast Olimpijski **7.05** Wszyscy razem, śladem Blue! **8.05** Koralowy obóz **9.05** Harmidom **10.05** #JesteśmyDlaDzieci **10.30** Polacy za granicą **11.30** Świat według Kiepskich **13.30** Sołtysi **14.45** Dzień świstaka - komedia **16.55** Króliczek - komedia **19.00** Świat według Kiepskich **20.00** Noc w muzeum: Tajemnica grobowca - film przygodowy, USA, Wielka Brytania, 2014, reż. Shawn Levy **22.20** Ryzykanci - dramat sensacyjny **0.05** Rok pierwszy - komedia przygodowa **2.10** Festiwal Weselnych Przebojów - Mrągowo 2017 **4.00** Nasz nowy dom **5.00** Na ratunek 112

TVP SPORT

6.40 Boks - Megafights Gala Bokserska: James Kirkland - Alfredo Angulo **7.45** Pływanie - ME ME basen 25m **9.25** Biegi narciarskie - Visma Ski Classic **11.45** Biathlon - PŚ, Hochfilzen - Bieg pościgowy **13.30** Reportaż **14.15** Biathlon - PŚ, Hochfilzen - Bieg pościgowy **15.55** Strongman - Liga Mistrzów **16.55** Pływanie - ME ME basen 25m **19.30** Boks - PZB Mistrzostwa Polski - Toruń **23.00** Sportowy Wieczór **23.40** Biathlon - PŚ, Hochfilzen - Bieg pościgowy mężczyzn **0.30** Biathlon - PŚ, Hochfilzen - Bieg pościgowy kobiet **1.25** Boks - Gala w Newark. Arias - J. Anderson **2.00** Boks - Gala w Pembroke Pimes

TTV

5.00 Super Rolnicy **5.45** Paloma - serial **6.50** Express **7.10** Usterka **7.45** DeFacto **8.45** Gogglebox. Przed telewizorem **9.45** Express **10.00** Ciężarówką przez Afrykę **11.00** Zakup w ciemno **13.00** Amerykański sen braci Collins **13.45** Diabelnie boskie - serial **14.40** Gogglebox. Przed telewizorem **15.45** Express **16.05** Gogglebox. Przed telewizorem **17.10** Rzeczy, których nie nauczył mnie ojciec **17.45** Express **18.05** Usterka **18.40** Zakup w ciemno **19.42** Prosto ze skoczni **19.45** Express **20.00** Damy i wieśniaczki. PL **21.00** Gogglebox. Przed telewizorem **22.00** Nasi w mundurach **23.00** Gogglebox. Przed telewizorem

STOPKLATKA

6.00 Doktor Quinn - serial **8.00** Komisarz Rex - serial **10.00** Hudson i Rex - serial **11.50** To nie ze mną - serial **12.50** Stawka większa niż życie - serial **15.30** Janosik - film przygodowy **18.05** Burza - film sensacyjny **20.00** Ojciec chrzestny II - dramat kryminalny **0.10** RoboCop 2 - film sci - fi

TV 4

6.00 Galileo **11.00** Twoja Twarz Brzmi Znajomo **13.00** Ninja Warrior Polska **14.50** Czas na lepsze **15.00** The Real Housewives Żony Warszawy **16.00** Nasz nowy dom **17.00** STOP Drogówka **18.00** Policjantki i Policjanci **22.00** Sprawiedliwi - Wydział Kryminalny **0.05** Love Island. Wyspa miłości

TV6

6.00 Detektywi w akcji **7.00** Detektywi w akcji **8.05** Jeźdźcy smoków: Załoga ratunkowa **10.00** Magma - film katastroficzny **11.55** Barabasz cz. 2 - dramat historyczny **13.55** Magnum: Detektyw z Hawajów **15.55** Columbo **20.00** Kryminalne zagadki Miami **23.00** Sieć podejrzeń - thriller

Sobota, 9.12

TVN 7

5.00 Szkoła – program obyczajowy
6.05 Wiza na miłość: na odwrót
7.00 Wyluzuj, Scooby Doo! – serial
7.35 Zemsta futrzaków – komedia
9.20 Ten moment
9.55 Ukryta prawda
15.00 Nastolatki rządzą kasą (2)
16.00 Johnny English – komedia
17.50 Grinch: Świąt nie będzie – film familijny, USA 2000
20.00 Jestem legendą – film sci - fi, USA 2007, reż. Francis Lawrence, wyk. Will Smith, Alice Braga, Charlie Tahan, Salli Richardson
22.15 Gniew oceanu – film katastroficzny, USA 2000, reż. Wolfgang Petersen, wyk. George Clooney, Mark Wahlberg, Diane Lane, Karen Allen, William Fichtner, John C. Reilly, Mary Elizabeth Mastrantonio
0.50 Dzień próby – film sensacyjny, USA 2001, reż. Antoine Fuqua, wyk. Denzel Washington, Ethan Hawke, Scott Glenn, Tom Berenger, Harris Yulin, Raymond J. Barry, Cliff Curtis
3.25 Nagi instynkt przetrwania

TV PULS

6.00 Taki jest świat
6.55 Kobra – oddział specjalny – serial
10.00 Lombard: Życie pod zastaw
12.00 Lombard: Życie pod zastaw
14.00 Lombard: Życie pod zastaw
16.00 Lombard: Życie pod zastaw
18.00 Lombard: Życie pod zastaw
20.00 Umysł przestępcy – dramat kryminalny, USA, Wielka Brytania 2016, reż. Ariel Vromen, wyk. Gary Oldman, Kevin Costner, Ryan Reynolds, Tommy Lee Jones
22.10 Ocean ognia – thriller, USA, Wielka Brytania, Chiny, Francja 2018, reż. Donovan Marsh, wyk. Gary Oldman, Gerard Butler, Linda Cardellini, Michael Nyqvist
0.25 Na krawędzi – film sensacyjny, USA 1993, reż. Renny Harlin, wyk. John Lithgow, Michael Rooker, Rex Linn, Sylvester Stallone
3.00 Taki jest świat
4.00 Menu na miarę
4.35 Z archiwum policji
5.00 Dyżur

TRWAM

15.00 Wyszyński **15.30** Wierzę w Boga **15.50** Muzyczne chwile **16.00** Informacje dnia **16.10** Historia PL **17.00** Z Parlamentu Europejskiego **17.30** Nowa Ewangelizacja **17.55** Poczet Wielkich Polaków **18.00** Anioł Pański **18.05** Informacje dnia **18.15** Rozmowy niedokończone **19.25** Święty na każdy dzień **19.30** Manna z Nieba **19.45** Modlitwa z telefonicznym udziałem dzieci **20.00** Informacje dnia **20.20** Różaniec **20.50** Myśląc Ojczyzna **21.00** Apel Jasnogórski **21.20** Informacje dnia **21.40** Polski Punkt Widzenia **22.00** Wyszyński. Wróg nr 1 **23.00** Odpowiedzialni za Kościół **23.30** Serial z życia Jezusa

eprasa.pl 3a17e60218

Niedziela, 10.12

TVP 1

7.00 Transmisja Mszy Świętej
8.00 Tydzień
8.30 Zakochaj się w Polsce
9.05 Okrasa łamie przepisy
9.45 K - 9. Łowcy skarbów - film fabularny, USA
11.30 Welon, fura i brawura - reality show
11.55 Między ziemią a niebem
12.00 Anioł Pański
12.15 Między ziemią a niebem
12.50 Każde życie jest cudem - Antoni - chłopiec z krótkimi rączkami, który oducza mówienia „nie da się"
13.15 Raj na Ziemi. Dziewicza planeta - Borneo. Święty las
14.10 Z pamięci - Jan Zachwatowicz
14.25 Komisarz Alex (240) - serial
15.20 Poszukiwany, poszukiwana - komedia, reż. Stanisław Bareja, wyk. Adam Mularczyk, Wojciech Siemion, Jolanta Wołłejko, Bohdan Łazuka
17.00 Teleexpress, Pogoda
17.35 Wiesz czy nie wiesz? - /4/ - teleturniej
18.40 Jaka to melodia?
19.30 Wiadomości, Pogoda, Sport
20.20 Przerwane Igrzyska - Konopacka. Walka o złoto - film biograficzny
21.30 Rolnik szuka żony seria 10 - /12/ - reality show
22.30 Strefa starcia
23.00 Mężczyzna moich marzeń - komedia, Francja
HIT
0.40 Jack Strong - film sensacyjny
2.55 Jaka to melodia?
4.40 Z pamięci - Jan Zachwatowicz
4.45 Zakończenie dnia

TVP 2

4.30 Na dobre i na złe (900) - serial
5.25 Barwy szczęścia (2898 - 2899) - serial
6.35 M jak miłość (1764) - serial
7.30 Pytanie na śniadanie
11.50 Paszporty Wolności. Wizytówki - Józef Lebenbaum
12.00 Czterej muszkieterowie - film fabularny, Hiszpania
14.00 Familiada - teleturniej
14.35 Koło fortuny - teleturniej
15.15 Szansa na sukces. Opole 2024 - Bohdan Łazuka
16.15 Tak to leciało! - teleturniej
17.15 Na sygnale (502) - serial
18.00 Panorama
18.20 Va Banque (249) - teleturniej
18.50 Na sygnale (503) - serial
19.20 Na sygnale (504) - serial
20.00 Postaw na milion - teleturniej
21.00 Władza - thriller, USA, reż. Allen Hughes, wyk. Mark Wahlberg, Russell Crowe, Catherine Zeta - Jones, Jeffrey Wright
HIT
23.00 Tajemnica anioła - film fabularny, USA, reż. Kim Farrant, wyk. Rebecca Bower, Luke Evans, Noomi Rapace
0.55 Chce się żyć - film obyczajowy, reż. Maciej Pieprzyca, wyk. Dawid Ogrodnik, Kamil Tkacz, Dorota Kolak, Arkadiusz Jakubik, Anna Nehrebecka, Katarzyna Zawadzka, Mikołaj Roznerski, Janusz Chabior
2.55 Kręcisz mnie Rolling to you - komedia, Belgia, Francja, reż. Franck Dubosc, wyk. Franck Dubosc, Alexandra Lamy, Elsa Zylberstein
4.45 Zakończenie dnia

TVN 7

5.00 Szkoła - program obyczajowy
6.05 Wiza na miłość: na odwrót
7.00 Wyluzuj, Scooby Doo! - serial
7.30 Kawaler - komedia, USA 1999, reż. Gary Sinyor
9.40 Ten moment
10.15 Ukryta prawda
15.15 Gniew oceanu - film katastroficzny, USA 2000
17.55 Step Up II - film obyczajowy, USA 2008, reż. Jon M. Chu
20.00 Interstellar - film sci - fi, USA, Wielka Brytania, Kanada, Islandia 2014, reż. Christopher Nolan, wyk. Matthew McConaughey, Anne Hathaway, Jessica Chastain, Ellen Burstyn, Michael Caine, John Lithgow, Casey Affleck, Matt Damon
HIT
23.35 W morzu ognia - film sensacyjny, USA 1997, reż. Félix Enriquez Alcalá, wyk. Steven Seagal, Marg Helgenberger, Kris Kristofferson, Harry Dean Stanton, Stephen Lang
1.45 Nagi instynkt przetrwania
2.50 Zbrodnie, które wstrząsnęły Ameryką
3.50 Przypadki z archiwum X

TV PULS

6.00 Kobra - oddział specjalny - serial
7.55 Smokiem i mieczem - film przygodowy, Niemcy
9.50 Czarny rycerz - komedia, USA 2001, reż. Gil Junger
11.45 Smoking - komedia, USA 2002, reż. Kevin Donovan
13.45 Polowanie na prezydenta - film przygodowy, W. Brytania
15.30 Złów i wypuść - komedia, 2006, reż. Susannah Grant
17.45 Pożyczony narzeczony - komedia romantyczna, USA
20.00 Iluzja - film kryminalny, USA, Francja 2013, reż. Louis Leterrier, wyk. Jesse Eisenberg, Mark Ruffalo, Mélanie Laurent, Michael Caine, Morgan Freeman, Woody Harrelson
HIT
22.10 Gliniarz z Beverly Hills - komedia sensacyjny, USA 1984, wyk. Eddie Murphy, John Ashton, Lisa Eilbacher
0.15 Igrzyska śmierci: Kosogłos. Część 1 - film sci - fi, USA, Kanada, Francja 2014
2.55 Dyżur
4.00 Taki jest świat

POLSAT

6.00 Nowy dzień z Polsat News
7.45 Hotel Transylwania - anim.
9.45 Valerian i Miasto Tysiąca Planet - film przygodowy
12.50 Epoka lodowcowa: Wędrówka kontynentów - film anim.
14.50 Planeta Singli - komedia romantyczna, Polska, 2015
17.40 Nasz nowy dom
18.50 Wydarzenia, Sport, Pogoda
19.30 Państwo w Państwie

20.00 Spider - Man: Bez drogi do domu - film sci - fi, USA, 2021, reż. Jon Watts, wyk. Tom Holland, Zendaya, Benedict Cumberbatch, Jacob Batalon
HIT
Po raz pierwszy w historii tożsamość Spider - Mana, naszego superbohatera z sąsiedztwa, zostaje ujawniona.
23.15 Aniołki Charliego: Zawrotna szybkość - komedia sensacyjna, USA, 2003, reż. McG, wyk. Cameron Diaz, Drew Barrymore, Lucy Liu, Demi Moore
1.45 Escape Room - horror, USA, RPA, 2019, reż. Adam Robitel, wyk. Taylor Russell, Logan Miller, Deborah Ann Woll, Tyler Labine
3.55 Świat według Kiepskich

TVN

5.45 Uwaga!
6.00 Tom i Jerry Show - animacja
6.50 Kuchenne rewolucje - program kulinarno - rozrywkowy
7.45 Dzień Dobry TVN
11.25 Co za tydzień
12.00 Monster Trucks - film przygodowy, USA 2016
14.15 Kuchenne rewolucje - program kulinarno - rozrywkowy
15.20 Skoki narciarskie: - PŚ, Klingenthal 2023
18.25 Milionerzy
19.00 Fakty, Sport, Pogoda
19.30 Kroniki Pucharu Świata w skokach narciarskich
19.45 Uwaga!
20.00 MasterChef

21.35 Zjawa - dramat przygodowy, USA, Hong Kong, Tajwan 2015, reż. Alejandro Gonzalez Inarritu, wyk. Leonardo DiCaprio, Tom Hardy, Domhnall Gleeson, Will Poulter, Duane Howard
HIT
0.50 Ghost in the Shell - film sci - fi, USA, Indie, Hong Kong, Chiny, Kanada 2017, reż. Rupert Sanders, wyk. Scarlett Johansson, Pilou Asbaek, Takeshi Kitano, Juliette Binoche, Michael Pitt
3.15 Nastolatki rządzą... kasą
4.20 Uwaga!

TRWAM

16.00 Informacje dnia **16.10** Koncert życzeń **16.45** Życie według świętego Jana Pawła II **17.00** Zostań Żołnierzem RP **17.15** Muzyczne chwile **17.30** Sól Ziemi **17.55** Poczet Wielkich Polaków **18.00** Anioł Pański **18.05** Informacje dnia **18.15** Rozmowy niedokończone **19.00** Msza Święta **20.00** Informacje dnia **20.20** Różaniec **20.50** Myśląc Ojczyzna **21.00** Apel Jasnogórski **21.20** Informacje dnia **21.40** Retrospekcja **21.45** Stan Bezpieczeństwa Państwa **21.55** Święty na każdy dzień **22.00** Wyrwani z ulicy **22.45** Jak wygrać małżeństwo **23.00** Jak my to widzimy **23.30** Tam, gdzie Bóg płacze

SUPER POLSAT

6.00 Świat według Kiepskich **7.05** Wszyscy razem, śladem Blue! **8.05** Koralowy obóz **9.05** Harmidom **10.05** Pingwiny z Madagaskaru - film anim. **12.25** Noc w muzeum: Tajemnica grobowca - film przygodowy **14.30** Ghostbusters - pogromcy duchów - komedia sci - fi **16.55** Mr. Deeds - milioner z przypadku - komedia **19.00** Świat według Kiepskich **20.05** Klik: i robisz, co chcesz - komedia **22.30** Ksiądz - horror sci - fi **0.30** Backdoor - wyjście awaryjne **1.00** Backdoor - wyjście awaryjne **2.00** Polacy za granicą **4.00** Nasz nowy dom **5.00** Na ratunek 112 **5.30** Świat według Kiepskich

TVP SPORT

6.30 Boks - Gala w Wolverhampton **7.30** Pływanie - ME ME basen 25m **9.10** Biegi narciarskie - Visma Ski Classic **11.05** Biathlon - PŚ, Hochfilzen **13.25** Biegi narciarskie - Visma Ski Classics - Bad Gastain Cr. - wyścig mężczyzn **13.50** Biathlon - PŚ, Hochfilzen - Sztafeta kobiet **14.10** Biathlon - PŚ, Hochfilzen - Sztafeta kobiet **16.15** Boks - PZB Mistrzostwa Polski - Toruń. Finały kobiet **19.00** Boks - Gala w Bournemouth **19.10** Boks - Gala w Bournemouth **23.20** Boks - Gala w Pembroke Pimes, Floryda **0.20** Biathlon - PŚ, Hochfilzen - Sztafeta kobiet **1.45** Boks - Gala w Pembroke Pimes, Floryda

TTV

7.45 Największe dworce kolejowe świata **8.45** Gogglebox. Przed telewizorem **9.45** Express **10.05** Gogglebox. Przed telewizorem **11.05** Ciężarówką przez Afrykę **12.05** Zakup w ciemno **13.05** Damy i wieśniaczki. PL **14.05** Rzeczy, których nie nauczył mnie ojciec **14.40** Gogglebox. Przed telewizorem **15.45** Express **16.05** Nasi w mundurach **17.05** Dobra robota **17.45** Express **18.05** Dobra robota **18.40** Zakup w ciemno **19.42** Prosto ze skoczni **19.45** Express **20.00** Damy i wieśniaczki. PL **21.00** Gogglebox. Przed telewizorem **22.00** Lady Gucci: historia czarnej wdowy **23.40** Nic do zgłoszenia

STOPKLATKA

6.00 Doktor Quinn - serial **8.00** Komisarz Rex - serial **10.00** Hudson i Rex - serial **12.00** Dama za burtą - komedia romantyczna **14.25** Pan Wołodyjowski - film historyczny **17.40** Stawka większa niż życie - serial **20.00** Niewierna - drama **22.35** Ława przysięgłych - dramat **1.05** Skazany na bluesa - dramat

TV 4

10.55 Finn sam w domu: Świąteczny skok - komedia **12.50** Czym chata bogata - komedia **14.50** Zakazane królestwo - film przygodowy **17.00** The Real Housewives Żony Warszawy **18.00** Łowcy Skarbów **20.00** Lwie serce - film sensacyjny **22.10** Borys - film sensacyjny **23.50** Konopna rewolucja

TV6

6.00 Detektywi w akcji **7.00** Detektywi w akcji **8.00** Columbo **12.05** Magnum: Detektyw z Hawajów **14.00** Policjantki i Policjanci **20.00** CSI: Kryminalne zagadki Nowego Jorku **23.00** Ukryta w ciemności - thriller **1.05** Włatcy móch **1.35** Włatcy móch **3.05** Benny Hill **3.40** Top 10 - Lista Przebojów

Poniedziałek, 11.12

TVP 1

7.00 Transmisja Mszy Świętej
7.30 Welon, fura i brawura
8.00 Wiadomości, Pogoda
8.10 Kwadrans polityczny
8.25 Informacje kulturalne
8.40 Ranczo s.VII (87) - serial
9.40 Komisarz Alex (133) - serial
10.40 Ojciec Mateusz (259) - serial
11.25 Korona królów. Jagiellonowie (106) - telenowela
12.00 Wiadomości
12.10 Agrobiznes
12.35 Magazyn Rolniczy
12.55 Raj na Ziemi. Dziewicza planeta - Borneo. Święty las
14.00 Złoty chłopak (74) - serial
15.00 Wiadomości, Pogoda
15.20 Alarm! - magazyn
15.35 Gra słów. Krzyżówka - /815/
16.00 Paszporty Wolności. Wizytówki - Sławomir Czarlewski
16.05 Dziedzictwo (171) - serial
17.00 Teleexpress, Pogoda
17.20 Jaka to melodia?
17.55 Klan (4243) - telenowela
18.25 Leśniczówka (797) - serial
19.00 Jeden z dziesięciu - teleturniej
19.30 Wiadomości, Pogoda, Sport
20.15 Alarm! - magazyn
20.30 Korona królów. Jagiellonowie (107) - telenowela
21.10 Teatr Telewizji - Skiz - spektakl teatralny, reż. Wojciech Adamczyk, wyk. Anna Grycewicz, Sławomir Grzymkowski
HIT
22.35 W poszukiwaniu Maryi - film dok.
23.35 Balans bieli - magazyn
0.20 Punkt zapalny - film akcji
2.05 Mężczyzna moich marzeń - komedia, Francja

TVP 2

4.55 Na sygnale (434) - serial
5.30 M jak miłość (1755) - serial
6.20 Dobre historie - magazyn
6.55 Rodzinka.pl (283) - serial
7.30 Pytanie na śniadanie
11.15 Okrasa łamie przepisy
11.50 Barwy szczęścia (2899) - serial
12.30 Koło fortuny - teleturniej
13.10 Paszporty Wolności. Wizytówki - Piotr Paweł Świder
13.15 Akacjowa 38 (236) - serial
14.05 Va Banque (249) - teleturniej
14.35 Na sygnale (243) - serial
15.05 Doktor z alpejskiej wioski - nowy rozdział (211) - serial
16.00 Koło fortuny - teleturniej
16.35 Familiada - teleturniej
17.15 Zakazany owoc (362) - serial
18.00 Panorama
18.20 Va Banque (250) - teleturniej
18.45 Akacjowa 38 (253) - serial
19.30 Paszporty Wolności. Wizytówki - Sławomir Czarlewski
19.35 Barwy szczęścia (2899) - serial
20.10 Barwy szczęścia (2900) - serial
20.40 Kulisy serialu
20.55 M jak miłość (1765) - serial
21.55 Na sygnale (505) - serial
22.30 Echo serca s.III (36) - serial
23.30 Dolina Bogów - dramat, Polska, USA, reż. Lech Majewski, wyk. Josh Hartnett, Berenice Marlohe, Charlotte Rampling, John Malkovich
HIT
1.45 O mnie się nie martw s.IX (1) - serial
2.45 Tajemnica anioła - film fabularny, USA, reż. Kim Farrant, wyk. Rebecca Bower, Luke Evans, Noomi Rapace
4.30 Rodzinka.pl - serial

TVN 7

5.00 Szkoła - program obyczajowy
6.55 Szpital - program obyczajowy
7.50 Ukryta prawda
10.45 Magia Świąt
10.50 Zagadki losu
11.50 Ten moment
12.20 Młodość na zamówienie
12.50 Szpital - program obyczajowy
13.50 Sąd rodzinny
14.50 Sędzia Anna Maria Wesołowska
15.50 Tajemnice miłości
16.55 Szpital - program obyczajowy
17.50 Magia Świąt
18.00 Szpital - program obyczajowy
19.00 Ukryta prawda
20.00 Steve Jobs - film obyczajowy, USA, Wielka Brytania 2015, reż. Danny Boyle, wyk. Michael Fassbender, Kate Winslet, Seth Rogen, Jeff Daniels
HIT
22.40 Interstellar - film sci - fi, USA, Wielka Brytania, Kanada, Islandia 2014, reż. Christopher Nolan, wyk. Matthew McConaughey, Anne Hathaway
2.05 Nagi instynkt przetrwania
3.05 Zbrodnie, które wstrząsnęły Ameryką

TV PULS

6.00 Kobra - oddział specjalny - serial
8.00 Nash Bridges - serial
9.00 Lombard: Życie pod zastaw
10.00 Zbuntowany anioł - serial
12.00 Zaklinaczka duchów - serial
14.00 Lombard: Życie pod zastaw
16.00 Kurierzy - serial
18.00 Lombard: Życie pod zastaw
20.00 Bronx - thriller, 2020, reż. Olivier Marchal, wyk. Claudia Cardinale, David Belle, Jean Reno, Lannick Gautry, Patrick Catalifo, Stanislas Merhar
HIT
22.20 Zabójcza portierka - thriller, USA 2021, reż. Ryuhei Kitamura, wyk. Aksel Hennie, Jean Reno, Julian Feder, Ruby Rose, Rupert Evans
0.15 Potęga strachu - thriller, USA, Niemcy 2006, reż. Wayne Kramer, wyk. Paul Walker, Vera Farmiga, Cameron Bright, Chazz Palminteri, Karel Roden, Johnny Messner
2.45 Taki jest świat
3.40 Dzielnica strachu - serial
4.35 Menu na miarę
5.00 Nash Bridges - serial

POLSAT

6.00 Nowy dzień z Polsat News
8.40 Malanowski i Partnerzy
9.40 Sekrety rodziny
10.40 Dlaczego ja?
11.40 Gliniarze
12.50 Wydarzenia
13.20 Interwencja
13.40 Trudne sprawy
14.40 Dlaczego ja?
15.50 Wydarzenia, Pogoda
16.15 Interwencja
16.30 Na ratunek 112
17.00 Gliniarze
18.00 Pierwsza miłość
18.50 Wydarzenia, Sport, Pogoda
19.25 Gość Wydarzeń

20.00 MEGA HIT - Niepowstrzymany - thriller, USA, 2010, reż. Tony Scott, wyk. Denzel Washington, Chris Pine, Rosario Dawson, Ethan Suplee
HIT
22.10 Desperado - film sensacyjny, USA, 1995, reż. Robert Rodriguez, wyk. Antonio Banderas, Salma Hayek, Quentin Tarantino, Joaquim de Almeida
0.25 Kursk - dramat historyczny, Francja, Belgia, Luksemburg, Rumunia, Kanada, USA, 2018, reż. Thomas Vinterberg, wyk. Matthias Schoenaerts, Léa Seydoux, Peter Simonischek
3.05 Nasz nowy dom

TVN

5.35 Uwaga!
5.50 Ukryta prawda
6.40 Kuchenne rewolucje - program kulinarno - rozrywkowy
7.45 Dzień Dobry TVN
11.30 Ukryta prawda
14.35 Szpital - program obyczajowy
15.45 Kuchenne rewolucje - program kulinarno - rozrywkowy
16.50 Ukryta prawda
17.55 Detektywi - serial
19.00 Fakty, Sport, Pogoda
19.55 Uwaga!
20.10 Doradca smaku
20.15 Na Wspólnej - serial
20.55 Milionerzy

21.35 Wilcze echa - film sensacyjny, Francja 2019, reż. Antonin Baudry, wyk. François Civil, Omar Sy, Matthieu Kassovitz, Reda Kateb, Paula Beer
HIT
23.55 Włoska robota - film sensacyjny, USA, Francja/Wielka Brytania 2003, reż. F. Gary Gray, wyk. Mark Wahlberg, Charlize Theron, Donald Sutherland, Jason Statham, Seth Green, Mos Def, Edward Norton
2.25 Co za tydzień
3.00 Dowody zbrodni - serial
4.00 Nauka jazdy
4.30 Recepta na stary dom

TRWAM

16.10 Sanktuaria polskie **16.30** Porady Medyczne Bonifratrów **17.00** Świadkowie **17.30** Zwycięskie Powstanie Wielkopolskie **17.45** Muzyczne chwile **17.55** Poczet Wielkich Polaków **18.00** Anioł Pański **18.05** Informacje dnia **18.15** Rozmowy niedokończone **19.25** Drzewo Jessego z Offczarkiem **19.30** Opowieści Theo **19.45** Modlitwa z telefonicznym udziałem dzieci **20.00** Informacje dnia **20.20** Różaniec **20.50** Myśląc Ojczyzna **21.00** Apel Jasnogórski **21.20** Informacje dnia **21.40** Polski Punkt Widzenia **22.00** Z wędką nad wodę **22.30** Pielgrzymi Bożego Miłosierdzia **23.55** Święty na każdy dzień

SUPER POLSAT

6.05 Po prostu Kucek **7.05** Koralowy obóz **8.00** Hell's Kitchen - Piekielna Kuchnia **10.00** Wydarzenia 24 **10.30** Nasz nowy dom **11.35** Więzienie kobiet **12.05** Więzienie kobiet **12.30** Świat według Kiepskich **14.10** Hell's Kitchen - Piekielna Kuchnia **15.50** Wydarzenia **16.10** Więcej wydarzeń **16.20** Gość Wydarzeń 24 **16.50** Nasz nowy dom **17.50** Świat według Kiepskich **20.05** Górale **20.35** Górale **21.05** Górale **21.35** Górale **22.00** Dagmara szuka męża **23.00** Mr. Deeds - milioner z przypadku - komedia **1.00** Polacy za granicą **2.00** Świat według Kiepskich **4.00** Nasz nowy dom **5.00** Na ratunek 112

TVP SPORT

5.30 Piłka nożna, mecz Polska - Anglia 1973 **7.40** Biathlon - PŚ, Hochfilzen - Bieg pościgowy kobiet **8.30** Boks - Gala w Bournemouth **9.30** Piłka nożna - Puchar Hiszpanii **10.30** Piłka nożna - Puchar Hiszpanii **11.35** Biathlon - PŚ, Hochfilzen - Sztafeta mężczyzn **13.00** Biathlon - PŚ, Hochfilzen - Sztafeta kobiet **14.30** Jeździectwo - Cavaliada Poznań - konkurs Grand Prix - relacja **16.10** Pływanie - ME ME basen 25m **18.10** Piłka nożna **19.05** Piłka nożna **20.15** GOL - magazyn **21.00** GOL - magazyn **22.10** Sportowy Wieczór **22.50** Boks - Gala w Bournemouth **1.10** Boks - Gala w Gold Coast

TTV

4.55 Dobra robota **5.55** Uwaga! **6.10** Express **6.25** DeFacto **6.55** Magia Świąt **7.00** Ukryta prawda **8.00** Szpital - program obyczajowy **10.00** Gogglebox. Przed telewizorem **11.00** Damy i wieśniaczki. Ukraina **12.05** Królowe życia - serial **13.30** Magia Świąt **13.35** Sekrety życia **14.35** Za głosem serca - serial **15.45** Express **16.03** Raport smogowy **16.05** Zakup w ciemno **17.05** Nauka jazdy **17.45** Express **18.00** Sport **18.05** Usterka **18.40** Złomowisko PL **19.45** Express **20.05** Zakup w ciemno **21.05** Dobra robota **21.45** Express **22.00** Gogglebox. Przed telewizorem **0.00** Diabelnie boskie - serial

STOPKLATKA

6.00 Scena Śmiechu **7.00** MiłośćKropka.pl **7.55** To nie ze mną - serial **9.00** Komisarz Rex - serial **12.00** Katastrofy w przestworzach **15.05** Meteor kontra Ziemia - film katastroficzny **17.00** Hawaje 5 - 0 - serial **19.00** Zamień i zarób **20.00** Królowie ulicy - film kryminalny **22.25** Naczelny dowódca - film sensacyjny

TV 4

12.55 Gliniarze **13.55** Na ratunek 112 **14.25** Malanowski i Partnerzy **15.55** Policjantki i Policjanci **17.00** Sekrety rodziny **18.00** Łowcy Skarbów **19.00** Policjantki i Policjanci **20.00** Uroczysko **20.30** Sprawiedliwi - Wydział Kryminalny **21.40** Mordercze starcie - film sensacyjny **23.35** Szyfry wojny - dramat

TV6

7.00 Policjantki i Policjanci **8.00** Medicopter 117 **9.05** Kobra - oddział specjalny **11.15** Więzienie **12.10** Miodowe lata **14.00** Policjantki i Policjanci **16.00** Magnum: Detektyw z Hawajów **18.00** Strażnik Teksasu **20.00** CSI: Kryminalne zagadki Nowego Jorku **22.00** Sprawiedliwi - Wydział Kryminalny

eprasa.pl 3a17e60218

Anny Pawłowej, która odwiedziła oba kraje w latach 20. XX wieku.

Panettone to słodka babka drożdżowa w kształcie kopuły, która pochodzi z Mediolanu, ale jest popularna w całych Włoszech. Zawiera rodzynki, kandyzowaną skórkę pomarańczową i cytrynową oraz czasem orzechy lub czekoladę. Panettone tradycyjnie podaje się na Boże Narodzenie i Nowy Rok, często z masłem lub dżemem.

Bűche de Noël to rolada biszkoptowa, która jest typowym deserem francuskim na Boże Narodzenie. Nadziewana jest kremem maślanym lub czekoladowym i pokryta polewą lub lukrem o tym samym smaku. Bűche de Noël jest dekorowana za pomocą listków, grzybów czy śniegu z cukru pudru.

Stollen to ciasto drożdżowe z bakaliami, marcepanem i skórką cytrynową, które jest charakterystyczne dla niemieckiej kuchni świątecznej. Ma kształt podłużny i jest posypane cukrem pudrem, który symbolizuje biel śniegu. Ten pyszny wypiek ma swoje korzenie w Dreźnie, gdzie co roku odbywa się festiwal Stollena.

Trifle to warstwowy deser składający się z biszkoptów nasączonych alkoholem (np. sherry), galaretki owocowej, bitej śmietany i kremu cukierniczego. Może zawierać także owoce, dżem lub orzechy. Trifle podaje się w dużej szklanej misce, która pozwala podziwiać jego kolorowe warstwy. Trifle uważa się za jeden z najstarszych deserów angielskich i ma wiele regionalnych wariantów.

ai

Pavlova z Australii i Nowej Zelandii. Fot. Derek Wolfgang/Pixabay

REKLAMA

REKLAMA

Święta zbliżają się wielkimi krokami. Serdecznie zachęcamy do skorzystania z oferty cateringowej.
Do przygotowania proponowanych przez nas dań świątecznych używamy wyłącznie najlepszej jakości produktów.
Dania przygotowywane są z dbałością o każdy szczegół.

ZAPRASZAMY

PRZYSTAWKI ZIMNE
- Śledź w oleju lnianym z cebulą – 25 zł/0,5 kg
- Śledź z pomidorami, suszoną śliwką i cynamonem – 28 zł/0,5 kg
- Dorsz po grecku – 36 zł/0,5 kg
- Tradycyjna sałatka jarzynowa – 36 zł/kg
- Pasztet świąteczny z dziczyzny – 32 zł/0,5 kg
- Pieczona rolada z indyka z brzoskwiniami – 44 zł/0,5 kg
- Schab faszerowany suszonymi owocami – 38 zł/0,5 kg

CIASTA
- Piernik staropolski z orzechami i powidłami – 65 zł/kg
- Sernik z makiem i posypką bakaliową – 65 zł/kg
- Miodownik z orzechami w karmelu – 65 zł/kg

DANIA GORĄCE
- Barszcz czerwony na domowym zakwasie – 26 zł/900 ml
- Pierogi z kapustą, grzybami i smażoną cebulą – 18 zł/porcja 8 szt.
- Uszka z kapustą i grzybami – 12 zł/porcja 6 szt.
- Krokiety z kapustą i grzybami – 8 zł/szt./120 g
- Bigos Staropolski z grzybami i suszonymi śliwkami – 28 zł/0,5 kg
- Pieczone gołąbki ziemniaczane z kaszą gryczaną i pieczarkami – 10,00 zł/szt.
- Zapiekana kapusta z grochem – 21 zł/0,5 kg
- Smażony filet z karpia – 54 zł/0,5 kg
- Karkówka pieczona z miodem i goździkami – 34 zł/0,5 kg

MORANDO

MORANDO ul. Staszica 25, tel.: 503-823-445
e-mail: recepcja@morando1590.pl

Zamówienia przyjmujemy do 20.12.2023 r. do godziny 18.00. Odbiór zamówień do 23.12.2023 do godziny 20.00

eprasa.pl 3a17e60218

Policjant złapał pijanego kierowcę

HRUBIESZÓW

Nietrzeźwy 19-latek z Hrubieszowa, kierując hyundaiem, uderzył autem w barierkę mostu na Huczwie. Interwencja wracającego ze służby policjanta hrubieszowskiej drogówki prawdopodobnie zapobiegła jeszcze bardziej dramatycznym konsekwencjom jazdy po alkoholu.

W nocy, 26 listopada policjant hrubieszowskiej drogówki wracał do domu po zakończonej służbie. Na ul. Żeromskiego dostrzegł hyundaia z pokiereszowanym przodem karoserii. Samochód wcześniej uderzył w barierkę mostu nad Huczwą. Auto było uszkodzone, a barierka mostu powyginana.

Hyundaiem podróżowały trzy osoby. Policjant zatrzymał się, aby sprawdzić co się wydarzyło. Z hyundaia wysiedli trzej młodzi mężczyźni i próbowali przekonać funkcjonariusza, aby odjechał i nie zawiadamiał policji.

Kierowca tłumaczył się, że prawdopodobnie stracił panowanie nad kierownicą. Mówił też o złych warunkach na drodze oraz – być może – zbyt szybkiej jeździe. Podczas rozmowy policjant wyczuł, że od kierowcy dolatuje wyraźna woń alkoholu. Wezwał umundurowany patrol policji.

– Po zbadaniu trzeźwości kierującego hyundaiem okazało się, że 19-latek z Hrubieszowa nadmuchał w alkomat prawie 2 promile alkoholu. Mężczyzna został zatrzymany. Odpowie przed sądem za kierowanie pojazdem, będąc w stanie nietrzeźwości i za doprowadzenie do kolizji drogowej – poinformowała nas asp. szt. **Edyta Krystkowiak**, oficer prasowy Komendy Powiatowej Policji w Hrubieszowie.

par

Auto było uszkodzone, a barierka mostu powyginana.

Strażacy dostali quady

POW. TOMASZOWSKI

Pojazdy są własnością Komendy Wojewódzkiej PSP w Lublinie, ale 24 listopada zostały przekazane m.in. 10 jednostkom OSP z powiatu tomaszowskiego włączonym do krajowego systemu ratowniczo-gaśniczego. Mają im służyć przez najbliższe 7 lat.

Na zdjęciu Arkadiusz Czekierda, kierowca OSP KRSG Lubycza Królewska. Więcej zdjęć z wydarzenia w galerii na www.kronikatygodnia.pl.

W piątek, 24 listopada w Komendzie Powiatowej PSP w Krasnymstawie odbyła się uroczysta zbiórka z okazji przekazania quadów z przyczepami dla 39 jednostek OSP z powiatu chełmskiego, hrubieszowskiego, krasnostawskiego, łęczyńskiego, świdnickiego, tomaszowskiego oraz dla KM PSP w Chełmie i 3 Komend Powiatowych PSP – w Hrubieszowie, Łęcznej i Świdniku.

Na uroczystość przyjechali przedstawiciele jednostek PSP i OSP z tychże powiatów oraz goście.

Z radością na miejsce przybyła delegacja z pow. tomaszowskiego. Quady odebrało 10 naszych jednostek: OSP z Bełżca I, Jarczowa, Krynic, Lubyczy Królewskiej, Łaszczowa, Majdanu Górnego, Majdanu Sopockiego, Telatyna, Tarnawatki i Ulhówka.

Każdy pojazd z przyczepką i wyposażeniem jest warty 80 tys. 600 zł.

Każdy pojazd z przyczepką i wyposażeniem jest warty 80 tys. 600 zł (w sumie 167 quadów kupiono w ramach projektu „Dostosowanie Krajowego Systemu Ratowniczo-Gaśniczego na terenie województwa lubelskiego do zmian klimatycznych, zmian w środowisku naturalnym oraz zagrożeń cywilizacyjnych" za 130 612 910 zł). Komenda Wojewódzka PSP na podstawie umów z jednostkami przekazała im quady do użytkowania przez najbliższe 7 lat. Wiemy, że jednostki po cichu liczą na to, że po tych 7 latach sprzęt zostanie im darowany.

– Cieszymy się z pozyskanego pojazdu. Nasi strażacy czekają teraz na szkolenie, żeby mogli z niego korzystać. Przeszkolonych będzie 5 strażaków – mówi **Tomasz Tyrka**, wójt gm. Jarczów.

W podobnej sytuacji są inne jednostki, gdzie dotychczas takiego sprzętu nie było.

wd

Najlepsze zdjęcia

ZAMOŚĆ

140 autorów autorów złożyło ponad 360 fotografii. Jury konkursu Zdjęcie Roku, organizowanego przez Zamojskie Towarzystwo Fotograficzne i Zamojski Dom Kultury, wybrało najlepsze prace.

Tytuł Zdjęcie Roku w kategorii młodzieży i nagrodę pieniężną w wysokości 500 zł otrzymała **Karolina Jakubiak** za pracę „Iz 55,8-9", a w kategorii dorosłych tytuł i nagrodę w wysokości 1 tys. zł **Robert Bogacz** za pracę „Przyjaciele".

Wyróżnienie w kategorii młodzieży: Zosia Kuczyńska – „Selfie".

W tej pierwszej kategorii równorzędne wyróżnienia otrzymali: **Zofia Kuczyńska** („Selfie"), **Maksymilian Paczkowski** („Na rzepaku"), **Mikołaj Stasiak** („Pośród trzcin"), **Sara Niemczyk** („Kapliczka"), natomiast w kategorii dorosłych: **Wiesława Bajko** („Pobudka"), **Magdalena Chudzik** („Tańczące łodzie"), **Jan Jaskuła** („Rzeźby na plaży") oraz **Piotr Dras** („Tryptyk stoczniowy 1").

Ponadto przewodniczący jury **Andrzej Pogudz** postanowił przyznać specjalne wyróżnienie Prezesa Zamojskiego Towarzystwa Fotograficznego w kategorii dorosłych **Karolinie Szyszce** za pracę „Architektoniczna harmonia" i zakwalifikować do galerii pokonkursowej prace 16 autorów w kategorii młodzieży i 32 spośród dorosłych.

lew

Najlepsze zdjęcie w kategorii dorosłych: Robert Bogacz – „Przyjaciele".

Kawalerzystom na chwałę

I Gala Chwały Kawalerii i Artylerii Konnej odbyła się w Zamościu.

ZAMOŚĆ

I Gala Chwały Kawalerii i Artylerii Konnej odbyła się w Zamościu. Podczas dwudniowych uroczystości nie zabrakło prelekcji, koncertów, filmów oraz wystaw.

Galę zorganizowano w dniach 17-18 listopada w Klubie 3 Zamojskiego Batalionu Zmechanizowanego. Głównym zdaniem wydarzenia było upowszechnianie historii polskiej kawalerii, a podczas gali m.in. przekazano kopie odznak pułkowych z Pomnika Chwały Kawalerii i Artylerii Konnej w Wolicy Śniatyckiej oraz certyfikaty dla 22 jednostek wojskowych, dziedziczących tradycje pułków kawalerii II RP.

Medalem „Zasłużony Kulturze Gloria Artis" poseł **Sławomir Zawiślak** – w imieniu ministra kultury i dziedzictwa narodowego – odznaczył twórców projektu pomnika i inicjatorów jego budowy" srebrnym **Tomasza Jerzego Dudka**, a brązowym – **Konrada Głuchowskiego**. Wręczone zostały także odznaczenia i wyróżnienia przyznane najwyższym dowódcom WP oraz społecznikom.

Podczas wydarzenia odbył się dzień edukacji dla ponad 500 dzieci i młodzieży z Zamojszczyzny. Przedstawiona została historia bitwy pod Komarowem, jej symbolika oraz upamiętnienie. Odbył się również koncert zespołu Malowani z gawędami i opowieściami o kawalerii. Przedstawiony został także film w reżyserii **Przemysława Bednarczyka** o bitwie pod Komarowem oraz teledysk piosenki „Nasi chłopcy na cokole" z muzyką **Jana Kondraka** do słów **Krzysztofa Czarnoty**.

Wydarzenie zorganizowali Stowarzyszenie Bitwa pod Komarowem, Dowództwo Garnizonu Warszawa, Polski Klub Kawaleryjski oraz Stowarzyszenie Rozwoju Lokalnego Zamojszczyzna. I Gala Chwały Kawalerii i Artylerii Konnej zakończyła się Balem Kawaleryjskim.

lew

eprasa.pl 3a17e60218

Jak uczniowie portretowali seniorów

ZAMOŚĆ

W ramach konkursu na inicjatywę na rzecz społeczności lokalnej, którą ogłosiło Zamojskie Centrum Wolontariatu, uczniowie Państwowego Liceum Sztuk Plastycznych im. Bernardo Moranda w Zamościu sportretowali 20 seniorów.

Po raz pierwszy pozowałam do portretu – powiedziała nam **Jadwiga Kalisiewicz**. – Gdy zobaczyłam efekt końcowy, dosłownie zaniemówiłam. Jestem bardzo zadowolona. Uważam, że portret został wykonany na „szóstkę".

Jadwiga Kalisiewicz

Maria Wietrzyk

Do rozmowy przyłączyła się **Maria Wietrzyk**. – Zawsze to powtarzam, że mamy wybitnie zdolną młodzież, a praca z nią to przyjemność – mówi pani Maria. – Jestem naprawdę usatysfakcjonowana.

Z seniorkami rozmawialiśmy 29 listopada przed otwarciem wystawy rysunków w Osiedlowym Klubie Kultury „Okrąglak" w Zamościu. Wszystkie były podekscytowane inicjatywą.

– Dokładnie 18 uczniów pod wodzą nauczycielki przedmiotu malarstwo i rysunek **Doroty Jasek** oraz **Katarzyny Manachiewicz**, która jest pedagogiem szkolnym i koordynatorem Szkolnego Klubu Wolontariatu, sportretowało 20 seniorów – mówi **Marzena Tadeusz**, dyrektor PLSP w Zamościu. – Chciałabym podziękować nie tylko uczestnikom, ale też jej organizatorom.

Wśród tych ostatnich jest **Krystyna Rybińska-Smyk**, wiceprezes Zamojskiego Centrum Wolontariatu i przewodnicząca Zamojskiej Rady Seniorów. – Uważam, że korzyść jest obopólna: seniorzy mają satysfakcję, że miło spędzili czas i zostali na pamiątkę sportretowani, uczniowie, że mieli możliwość rysowania twarzy senioralnych – mówi pani Krystyna.

Przypomniała, że to była już druga taka inicjatywa. – Dwa lata temu seniorzy byli portretowani w „Plastyku", gdzie również odbył się wernisaż wystawy – powiedziała. – To była druga taka akcja i wierzymy, że nie ostatnia.

Podobnie uważa **Dorota Nowosad**, koordynator działalności społeczno-kulturalnej w Spółdzielni Mieszkaniowej im. Jana Zamoyskiego w Zamościu. – Bardzo cenimy sobie współpracę z Zamojskim Centrum Wolontariatu, który prowadzi projekty aktywizacji osób starszych – mówi Dorota Nowosad. – Podczas ostatniej inicjatywy z udziałem uczniów „Plastyka" stworzyła się ciekawa integracja międzypokoleniowa.

4 grudnia minął termin nadsyłania zgłoszeń na ogłoszony przez Zamojskie Centrum Wolontariatu konkursu na inicjatywę na rzecz społeczności lokalnej. Jego uroczyste rozstrzygnięcie nastąpi w tym miesiącu podczas Gali Wolontariatu.

lew

Wójtowianie grają i śpiewają

Zespół Wójtowianie występuje na scenie od 30 lat.

KRASNOBRÓD

Było co wspominać… W Krasnobrodzkim Domu Kultury odbyły się 25 listopada obchody jubileuszu 30-lecia działalności zespołu folklorystycznego Wójtowianie.

Uroczystość zgromadziła wielu gości. Wśród nich znaleźli się przedstawiciele samorządów różnych szczebli, byli członkowie i kierownicy zespołu, m.in. **Marianna** i **Stanisław Olszewscy** oraz **Zofia** i **Zbigniew Molendowie**, a także Krasnobrodzka Orkiestra Dęta, a także mieszkańcy miasta i gminy Krasnobród. Historię zespołu przedstawiła dyrektorka Krasnobrodzkiego Domu Kultury **Mariola Czapla**. Potem scenę opanowali jubilaci.

Popis na scenie

W pierwszej części koncertu Wójtowianie zaprezentowali wiązankę utworów o Krasnobrodzie i Roztoczu. W dalszej części uroczystości przyszedł czas na okolicznościowe przemówienia. Rozpoczął je burmistrz **Kazimierz Misztal**, który podziękował Wojtowianom za 30 lat aktywnej działalności i liczne sukcesy. Do słów dołączył listy gratulacyjne oraz upominki i kwiaty, które wręczał wraz z dyrektorką KDK. Życzenia i gratulacje złożyli też goście.

Po przemówieniach i życzeniach przyszedł czas na drugą część koncertu. Wójtowianie zaprezentowali w nim utwory najstarsze, nieco zapomniane, dzięki którym udało im się wyśpiewać liczne sukcesy. Podobnie jak pierwsza, tak i druga część koncernu były nagrodzone gromkimi brawami. Na koniec wszyscy zostali zaproszeni na poczęstunek – lampkę szampana oraz urodzinowy tort. Na pamiątkę zebrani goście otrzymali płytę zespołu.

Historia zespołu

Zespół folklorystyczny Wójtowianie został założony w 1993 r. Jego nazwa związana jest z funkcją, jaką pełnił inicjator powstania zespołu **Stanisław Roczkowski**, będący wówczas wójtem gminy Krasnobród.

Najpierw był to żeński zespół śpiewaczy Wójtowianki, który współpracował z Kapelą Krasnobrodzką, a po zakończeniu tej współpracy w lipcu 1997 r. stworzył własną kapelę stanowiącą integralną część zespołu i przyjął nazwę Wójtowianie.

W ciągu 30 lat w zespole występowało około 30 osób. Kierownikami zespołu byli Marianna Olszewska, Zbigniew Molenda, a obecnie funkcję tę pełni **Alicja Parkitny**, która jest z Wójtowianami od samego początku. Zespół liczy osiem osób. To śpiewające panie: Alicja Parkitny, Alicja Olszewska, **Elżbieta Piela**, **Wiesława Dąbrowska**, **Wanda Sachajko** i **Zofia Przytuła** oraz przygrywający im panowie – **Mirosław Berlin** (kierownik kapeli, akordeonista) i **Witold Sokoliński** (kontrabas, bębenek).

Grają i śpiewają

Wojtowianie mają bogaty repertuar, który obejmuje ponad 220 utworów. Są to pieśni ludowe, patriotyczne, religijne, żołnierskie i partyzanckie, towarzyskie i okolicznościowe. W ciągu 30 lat zespół dał ponad 500 koncertów w ponad 70 miejscowościach na terenie 8 województw w Polsce. Występowali także na Słowacji. Swoimi występami zespół uświetnia różnego rodzaju uroczystości o zasięgu gminnym, powiatowym, wojewódzkim i ogólnopolskim. Bierze udział w wielu przeglądach, konkursach i festiwalach, podczas których zdobywa wiele nagród i wyróżnień. Nagrał trzy płyty: „Choć my nie Mazowsze…", „Gdy zaświeci słońce" (2013) oraz „Jest takie miejsce…" 2018).

Z okazji ich jubileuszu w sali wystawowej KDK została przygotowana wystawa pucharów, statuetek, medali, dyplomów i wielu innych upominków zdobytych przez zespół na przestrzeni 30 lat.

lew

Wysiedlenia – pamiętamy!

Zamość też pamięta.

Uroczystości w Skierbieszowie.

SKIERBIESZÓW, ZAMOŚĆ

W Skierbieszowie i Zamościu odbyły się obchody 81. rocznicy wysiedleń Zamojszczyzny. Wzięli w nich udział ostatni świadkowie, rodziny wysiedlonych, przedstawiciele władz samorządowych, uczniowie i mieszkańcy.

Obchody rocznicowe w Skierbieszowie rozpoczęły się 26 listopada zbiórką przy Urzędzie Gminy, skąd uczestnicy uroczystości udali się do kościoła parafialnego, gdzie po powitaniu przez wójta gminy Skierbieszów Stanisława Sokala odprawiona została msza święta w intencji wysiedlonych mieszkańców Skierbieszowa i okolic. Dalsza część wydarzenia miała miejsce przed pomnikiem „Walki i Męczeństwa", gdzie podniesiono flagę RP i odśpiewano hymn państwowy. Po Apelu Poległych złożono wieńce ku pamięci poległych, zamordowanych i wysiedlonych mieszkańców Zamojszczyzny.

Dzień później w kościele pw. Świętego Michała Archanioła w Zamościu odprawione zostało nabożeństwo w intencji ofiar wysiedleń. Dalszy ciąg uroczystości miał miejsce przed pomnikiem Ofiar Faszyzmu „Anioł Śmierci" przy skrzyżowaniu ul. Piłsudskiego i Okrzei, gdzie odbyła się manifestacja patriotyczna oraz złożenie wieńców i kwiatów, w hołdzie ofiarom tragicznych wydarzeń z nocy 27 na 28 listopada 1942 r. Obchody zakończyła uroczysta akademia w wykonaniu młodzieży Zespołu Szkół Ponadpodstawowych nr 4 w Zamościu.

Przypomnijmy. W nocy z 27 na 28 listopada 1942 r. Niemcy rozpoczęli na Zamojszczyźnie zakrojoną na szeroką skalę akcję wysiedleńczą. Zamierzali wysiedlić prawie 700 osad, ale ze względu na opór ludności i skuteczną walkę zbrojną partyzantów z AK i BCh do sierpnia 1943 r. niemieckie deportacje objęły blisko 300 polskich wsi na Zamojszczyźnie. Okupanci wywieźli z rodzinnych domów ok. 110 tys. osób (ponad 30 tys. dzieci), co stanowiło 31 proc. ludności regionu. Na opuszczonych terenach osiedlono 10-13 tys. Niemców, głównie z Bukowiny i Besarabii, a także ok. 7 tys. Ukraińców.

Przypomnijmy, że rok temu udział w 80. rocznicy wysiedleń mieszkańców Zamojszczyzny wziął w Skierbieszowie prezydent RP **Andrzej Duda** i były prezydent RFN **Horst Köhler**, który zresztą urodził się w 1943 r. w Skierbieszowie w rodzinie niemieckich kolonistów z Besarabii.

lew

eprasa.pl 3a17e60218

PÓŁNOC NIERUCHOMOŚCI
NAJNOWSZE OFERTY
na facebook i www.polnoc.pl/oddzialy/zamosc-zeromskiego/

Jest wyrok za niepłacenie czynszu

NIERUCHOMOŚCI

Lokator jednego z mieszkań w Warszawie nie płacił za mieszkanie. Sąd go skazał za oszustwo. Dzięki temu wyrokowi lokatorzy, którzy wynajmują mieszkania, ale za nie nie płacą, nie mogą już spać spokojnie. Jednego z nich sąd skazał niedawno za oszustwo.

Dzięki temu wyrokowi lokatorzy, którzy wynajmują mieszkania, ale za nie nie płacą, nie mogą już spać spokojnie.

Za to oszustwo grozi nawet do 8 lat pozbawienia wolności. Ten wyrok oznacza, że właściciele mieszkań nie są zupełnie bezbronni. Jak się jeszcze skutecznie zabezpieczyć przed „trudnymi" lokatorami, którzy w pewnym momencie mogą przestać płacić czynsz? Na to pytanie odpowiada agent Północ Nieruchomości w Zamościu **Tomasz Juszczak**.

Lokator jest górą

– Gdy lokator nie płaci i nie chce się wyprowadzić, właściciel mieszkania niewiele może zrobić. Bo polskie prawo chroni wynajmującego. Właścicielom mieszkań pozostaje tylko jak najskuteczniej zabezpieczyć się w podpisywanych umowach – wyjaśnia agent Północ Nieruchomości w Zamościu Tomasz Juszczak. Zmiany tego stanu prawnego domagają się i najemcy, i zrzeszające ich organizacje. Czy nowy rząd to zmieni? Nie wiadomo, ale na pewno zrobił to już Sąd Rejonowy dla Warszawy-Śródmieścia w Warszawie. Co prawda wyrok dotyczył zdarzenia z 2018 roku, ale tyle trwał proces.

Popełnił oszustwo

W tej konkretnej sprawie – jak podał Rynekpierwotny.pl – sąd stwierdził, że mężczyzna popełnił oszustwo, czyli dopuścił się złamania art. 286 paragraf 1 Kodeksu karnego. Przestępstwo to jest zagrożone karą do 8 lat pozbawienia wolności. Sędzia uznał winę skazanego, bo w wyniku niepłacenia czynszu właścicielowi mieszkania doprowadził go do niekorzystnego rozporządzenia mieniem w wysokości 14 tys. zł. I skazał wynajmującego mieszkanie na karę 2 lat ograniczenia wolności. Skazany musi nieodpłatnie przepracować 40 godzin miesięcznie. Dodatkowo musi wpłacić 5 tys. zł na Fundusz Pomocy Pokrzywdzonym oraz Pomocy Postpenitencjarnej i pokryć koszty sądowe w wysokości ponad 4,4 tys. zł. A to, że nie trafił za kraty, zawdzięcza tylko temu, że niedawno został ojcem.

Niezbite dowody winy

W ocenie ekspertów kwalifikacja działania najemcy jako oszustwa jest kluczowa w tym wyroku – podkreśla Rynekpierwotny.pl. Oszustwo, zdaniem sądu, polegało na tym, że najemca wprowadził właściciela lokalu w błąd co do zamiaru wywiązania się z zawartej umowy najmu, a następnie zaprzestał płatności czynszu. Jego poczucie bezkarności szło jeszcze dalej. Bo chociaż nie płacił za wynajmowane mieszkanie, to w tym samym czasie robił drogie zakupy. Dowodów na to dostarczał sam skazany, bo chwalił się tym w filmikach publikowanych na YouTube.

To pierwszy w Polsce wyrok sądu, w którym niepłacący najemca został skazany na podstawie artykułu 286 kk i uznany za oszusta.

Pamiętaj o umowie

Podstawą do ubiegania się swoich spraw w przypadku niepłacenia przez lokatora opłaty za wynajem mieszkania jest umowa. – Najczęściej zawierana jest zwykła umowa najmu. W przypadku problemów z lokatorem polegających na opóźnieniach w płatnościach lub ich zaprzestaniu, pierwszym krokiem jest rozmowa. Dopiero potem należy rozważyć wezwania do zapłaty i drogę sądową. W niektórych sytuacjach dobrym rozwiązaniem jest podpisanie umowy okazjonalnej. Co to oznacza dla właściciela nieruchomości? Lokator składa oświadczenie, że ma gdzie mieszkać po zakończeniu umowy najmu. Tym samym po wypowiedzeniu umowy właściciel nie ma obowiązku zapewnić najemcy lokalu zastępczego – radzi agent.

Justyna Lesiuk-Klujewska, News4Media, fot. iStock

REKLAMA
DOM Z ZABUDOWANIAMI
powierzchnia 80 m²
PÓŁNOC NIERUCHOMOŚCI
HORYSZÓW
665 750 080

REKLAMA
KAMIENICA Z APARTAMENTAMI
powierzchnia 277,30 m²
PÓŁNOC NIERUCHOMOŚCI
Stare Miasto Zamość
723 771 539

REKLAMA
DZIAŁKA BUDOWLANA
powierzchnia 0,14 ha
PÓŁNOC NIERUCHOMOŚCI
PŁOSKIE k. Zamościa
665 750 080

REKLAMA
LOKALE HANDLOWO-USŁUGOWE
powierzchnia 264,21 m² oraz 183 m² Działka: 0,3598 ha
PÓŁNOC NIERUCHOMOŚCI
Kalinowice
723 771 539

REKLAMA
DOM Z BUDYNKIEM GOSPODARCZYM
powierzchnia 296 m²
działka 12 arów
PÓŁNOC NIERUCHOMOŚCI
Zamość ul. Jesienna
604 494 482

REKLAMA
PÓŁNOC NIERUCHOMOŚCI
PROFESJONALIŚCI W NIERUCHOMOŚCIACH
Chcesz SPRZEDAĆ lub KUPIĆ MIESZKANIE, DOM, a może DZIAŁKĘ?
ZRÓB TO Z NAMI!
Zadzwoń aby dowiedzieć się więcej!
DARMOWA KONSULTACJA na temat twojej nieruchomości
Tomasz Juszczak
tjuszczak@polnoc.pl
504 288 990
Sylwia Wasyluk
swasyluk@polnoc.pl
669 494 034
Karolina Józwa
kjozwa@polnoc.pl
723 771 539
Justyna Łagoda
jlagoda@polnoc.pl
665 750 080

eprasa.pl 3a17e60218

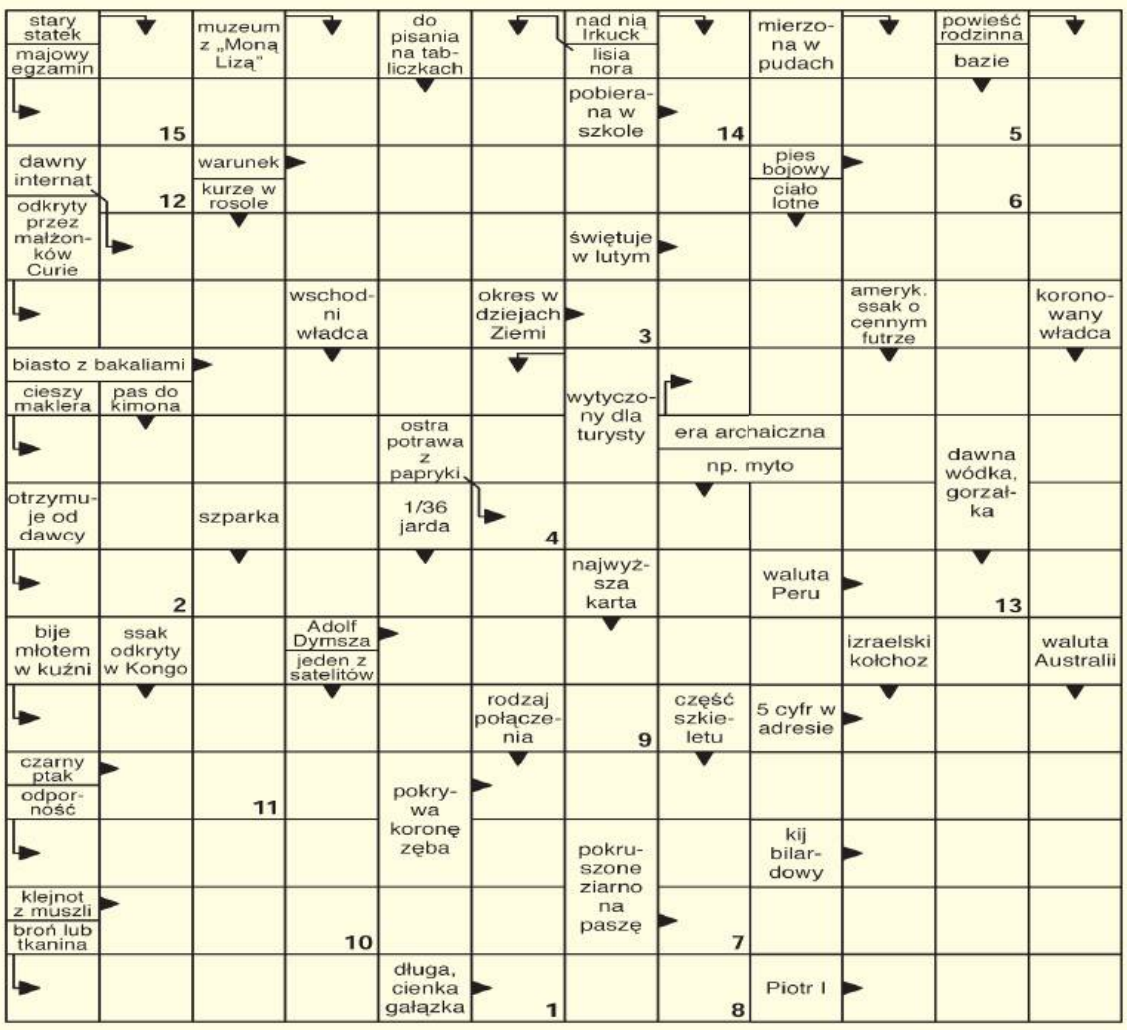

Litery z pól ponumerowanych od 1 do 15 utworzą rozwiązanie.

1	2	3	4	5	6	7	8	9	10	11	12	13	14	15

Anna A. Sosna

„Niespodziewany prezent"

W grudniowy poranek Nina i Piotr jako jedyni pojawiają się na odwołanych zajęciach. Nina jest zamknięta w sobie, trzyma się na uboczu, ale jak na złość następnego dnia okazuje się, że razem z Piotrem musi przygotować projekt zaliczeniowy. W tym celu studenci organizują zajęcia dla dzieci z domu dziecka. Kiedy dziewczyna dowiaduje się, że Piotr jest wychowankiem domu dziecka, nie ma rodziny i jest zmuszony spędzać samotne Boże Narodzenie, zaprasza go do swojego domu rodzinnego na wigilię.

Okres świąteczny przebiega w miłej i refleksyjnej atmosferze, a sylwester przynosi Ninie i Piotrowi dużo nieoczekiwanych emocji.

Kiedy zaczynają czuć, że rodzi się między nimi uczucie, los postanawia ich sprawdzić. Splot dramatycznych wydarzeń sprawia, że oboje będą musieli wykazać się siłą i odwagą. Czy i tym razem siła miłości zwycięży?

Widoczną na zdjęciu nagrodę otrzyma jedna z osób, które do piątku 15 grudnia dostarczą do naszej redakcji krzyżówkowy kupon konkursowy wycięty z tego wydania „Kroniki Tygodnia" wraz z prawidłowym rozwiązaniem znajdującej się obok krzyżówki.

Rozwiązania wysłane pocztą prosimy kierować na adres: Redakcja „Kroniki Tygodnia", ul. Żeromskiego 3, 22-400 Zamość z dopiskiem „Chwila dla Ciebie". Po odbiór nagrody prosimy zgłosić się do redakcji w ciągu 30 dni od daty ukazania się rozwiązania.

Rozwiązanie krzyżówki nr 47/2023 brzmi: „Król jest nagi".
Nagrodę otrzymuje **Jadwiga Szykuła** z miejscowości Łabuńki Drugie.

Wykreślanka

R	P	O	G	W	I	Z	D	Ć	U	Ż	M	U	D	A	J	T	K	J	I	A
O	Ś	R	Z	O	Ó	Q	U	T	Ś	Z	H	I	K	C	Ć	Ś	O	Z	D	J
Z	Ł	F	A	Ł	S	Z	P	F	Y	O	R	S	Z	C	D	J	C	V	W	C
L	U	I	A	Ż	J	M	C	T	K	Ą	N	Y	Ł	H	P	E	Z	M	S	A
E	D	K	E	K	S	M	N	B	Ć	Ę	T	N	C	I	L	E	O	I	T	L
W	N	A	R	U	T	A	D	Y	D	N	A	K	E	O	Ż	M	W	H	A	E
N	B	Y	K	A	M	I	K	L	I	V	B	R	P	I	S	K	N	C	G	T
I	A	H	U	O	L	Q	B	K	K	O	N	D	S	E	M	P	I	A	O	S
A	J	V	R	V	X	O	N	O	I	I	E	Ź	V	Z	Ą	D	K	D	R	N
V	A	E	O	Y	X	Ł	T	S	K	Z	Ź	B	I	N	R	V	O	L	U	O
F	R	V	R	K	Ę	F	K	E	R	H	V	Ż	N	Z	O	O	Z	A	S	K
P	Z	Y	T	J	C	O	M	P	A	C	I	N	D	Ą	R	P	N	B	G	G

Słowa do odnalezienia:

bajarz, baldachim, boisko, czytnik, etola, fałsz, kandydatura, kobitka, koczownik, konstelacja, kurort, odmienność, piernik, pogwizd, preromantyzm, przedpole, prądnica, rozlewnia, surogat, szron

SUDOKU

	4	2			1			
		1			9			
	6		7	4		8		
	7				3	6		5
	1			9			7	8
6		5	4				1	
		7		8	4	9	5	6
			9		6	3		
		6	3	2	7			

horoskop

Baran (21 marca – 20 kwietnia)
To będzie bardzo dobry tydzień, choć może cię kosztować trochę nerwów. Spróbuj nie oczekiwać od wszystkich perfekcji. Zacznij od realizacji pomysłów, które akurat wpadną ci do głowy. W pracy rób swoje i nie wychylaj się, a wrogowie sami się pogrążą. Popołudniami staraj się odpocząć.

Byk (21 kwietnia – 20 maja)
Twoja rosnąca inwencja twórcza pozwoli ci cieszyć się przypływem gotówki. Otoczenie będzie cię podziwiać, a i tobie realizacja planów da satysfakcję. Nie przepracowuj się. Nie trać z oczu odległych celów, dzisiejsze decyzje mogą ułatwić ich osiągnięcie. Interesującą znajomość zawrzesz w podróży.

Bliźnięta (21 maja – 21 czerwca)
Doskonały tydzień przed tobą. Nie przejmuj się pretensjami innych, zostaw wszystko za sobą. Odnajdziesz w sobie ochotę na flirt, może na coś więcej... Notuj swoje pomysły – jeszcze w tym roku z powodzeniem wcielisz je w życie. Bez nerwów – sytuacja finansowa poprawi się szybciej, niż myślisz.

Rak (22 czerwca – 22 lipca)
Pewna sprawa wyprowadzi cię nieco z równowagi, ale ostatecznie wszystko skończy się pomyślnie. Partner okaże ci więcej uczucia i czułości - zauważ to i pochwal. Wypoczynek dobrze ci zrobi, ale najpierw załatw coś ważnego w pracy. To może być okazja, której nie warto przegapić. W niedzielę miłe przeżycia.

Lew (23 lipca – 23 sierpnia)
Uczucie miłości weźmie teraz górę nad wszystkim. To dobry czas na romantyczne uniesienia, nie bądź tylko zaborczy wobec partnera. Trudno ci dać komuś, na kim ci zależy, nieco swobody, a od twojej wyrozumiałości będzie zależało niemal wszystko. Wyjaśnij nieporozumienia w pracy. Weekend – pełen ciepła.

Panna (24 sierpnia – 23 września)
Czeka cię teraz wiele wzruszeń i dobrych wiadomości. Ktoś czeka na twoje wsparcie, postaraj się udzielić go jak najszybciej. Możesz teraz spokojnie decydować o swoich finansach, będą to dobre – nie tylko na dziś, ale i na przyszłość – decyzje. Dobrze ci teraz zrobi praca fizyczna. W weekend zostań w domu.

Waga (24 września – 23 października)
Nie wahaj się, tylko realizuj swoje najskrytsze pragnienia. W pracy docenią twoje wysiłki, dostaniesz podwyżkę albo nagrodę. Kup przede wszystkim coś dla siebie. Jeśli w domu dojdzie do głośniejszej wymiany zdań, nie wpadaj w panikę, ale przedstaw swoje poglądy. Zachowaj ostrożność w kontaktach z nowo poznanymi osobami.

Skorpion (24 października – 22 listopada)
Odmiana w miłości, podróż, coś nowego w pracy – będziesz w nieustannym ruchu. Nie wahaj się przy podejmowaniu decyzji zawodowych – masz teraz dobrą intuicję. Potem będzie trochę trudniej. Więcej obowiązków w pracy nie da niestety większych pieniędzy... Weekend bardzo miły.

Strzelec (23 listopada – 21 grudnia)
Będziesz mieć teraz trochę więcej wolnego czasu. Przemyśl decyzje, które uważasz za nieodwołalne. Poćwicz trochę, poruszaj się, podtrzymuj kontakty towarzyskie. Skorzystaj z zaproszenia na przyjęcie. Dostaniesz pozornie mało intratną propozycję zawodową. Warto ją przyjąć, okaże się, że daje wyjątkowe możliwości.

Koziorożec (22 grudnia – 20 stycznia)
Zaczyna się dobry czas na aktywny wypoczynek. Zadbaj o zdrowie, nie przemęczaj się zanadto. Zaplanowana wycieczka będzie udana, jeśli zastosujesz się do rad rozsądnych ludzi. Pod koniec tygodnia nadrób zaległości. Ktoś czeka na twoje dobre słowo i życzliwość. Nie zwlekaj, idź na to spotkanie.

Wodnik (21 stycznia – 19 lutego)
Bądź czujny, nie wydawaj ani grosza bez dokładnego przemyślenia. Niech w sytuacjach podbramkowych kieruje tobą chłodna kalkulacja. Może ci się teraz przytrafić wiele przygód, a niektóre mogą okazać się niebezpieczne, jeśli stracisz rozsądek. Pogódź się z przyjacielem. W piątek dobre wieści z daleka.

Ryby (20 lutego – 20 marca)
Walcz teraz o swoje – we wtorek masz szansę na awans, podwyżkę lub zrobienie znacznego postępu w karierze. Poczujesz ulgę, ale i pewne wrażenie pustki, gdy cel zostanie osiągnięty. Ktoś, dla kogo jesteś kimś ważnym, tęskni za tobą. Znajdź czas na spotkanie. Ktoś z rodziny czeka na radę i pomoc.

eprasa.pl 3a17e60218

Sport to zdrowie

Hala przy Szkole Podstawowej nr 3.

BIŁGORAJ

Nowoczesna infrastruktura sportowa przy Szkole Podstawowej nr 3 w Biłgoraju stała się faktem. Dzieci i młodzież mogą już z niej korzystać.

Powstała nowoczesna infrastruktura sportowa.

30 listopada odbył się końcowy odbiór zadania pod nazwą: „Budowa infrastruktury sportowej przy Szkole Podstawowej nr 1 i Szkole Podstawowej nr 3 w Biłgoraju". Koszt inwestycji opiewa na kwotę 4,5 mln zł.

W ramach projektu wykonano m.in.: boisko do piłki nożnej ze sztucznej trawy o wymiarach pola gry 46x28m, trzytorową bieżnię poliuretanową, prostą 60-metrową, dwutorową bieżnię okólną, boisko do gry w piłkę siatkową, a także skocznię w dal z zeskokiem, trybuny, nowe ogrodzenie oraz wykonano również remont istniejącego ogrodzenia boiska wielofunkcyjnego, piłkarskiego i działki szkoły. Przebudowany został również układ komunikacyjny, zlikwidowane zostały bariery architektoniczne dla osób niepełnosprawnych.

Wydzielony został „zielony" parking z nawierzchni ażurowej, wykonano nowe nasadzenia zieleni, zamontowane zostały stojaki na rowery, pompy do nawadniania, monitoring wizyjny, ustawione zostały ławki, donice, pergole, stół betonowy do tenisa stołowego oraz kosze na śmieci.

ez

Mistrzowie wiedzy

GM. ŁUKOWA

24 listopada w gminie Łukowa odbył się Konkurs Wiedzy o Życiu i Twórczości Rafała Hadziewicza, znanego malarza, profesora Akademii Sztuk Pięknych w Warszawie.

Laureaci konkursu.

Na miejsce konkursu wybrany został Zamch – miejscowość gdzie się wszystko zaczęło: życie i twórczość Hadziewicza. Jego celem było upamiętnienie 220. rocznicy urodzin jednego z najwybitniejszych malarzy XIX-wiecznych, który poprzez swoje życie i dzieła religijne związany jest ściśle z Zamojszczyzną.

Uczniowie trzech szkół podstawowych – z Chmielka, Łukowej i Zamchu, pisali drużynowy test wiedzy, dotyczący życia i twórczości artystycznej Rafała Hadziewicza.

Zwyciężczyniami okazały się dziewczęta z drużyny Szkoły Podstawowej im. por. Edwarda Błaszczaka ps. Grom w Chmielku, w składzie: **Amelia Bielańska, Karolina Dąbrowska** i **Weronika Zawadzińska.** II miejsce zajęła drużyna Szkoły Podstawowej im. Jana Pawła II w Łukowej – **Magdalena Szostak, Bartłomiej Słoma** i **Szymon Stelmach**. III miejsce przypadło drużynie Szkoły Podstawowej im. Jana Pawła II w Zamchu. Stanowili ją: **Alicja Wróbel, Fabian Kapka** i **Bartosz Świerzko.**

Wiesława Kubów, dyrektor Gminnego Ośrodka Kultury w Łukowej dla uczestników i uczniów przygotowała prezentację obrazów mistrza, które posiadają świątynie na terenie Zamojszczyzny.

Nagrody ufundowane zostały przez Bank Spółdzielczy w Obszy. Wręczała je **Edyta Jeleń**, dyrektor Szkoły Podstawowej w Zamchu oraz Wiesława Kubów.

Konkurs został zorganizowany przez Gminny Ośrodek Kultury w Łukowej i Szkołę Podstawową im. Jana Pawła II w Zamchu, a patronowało mu Muzeum Narodowe w Kielcach.

ez

Kiermasz na pl. Łaszcza

Gminny Ośrodek Kultury w Łaszczowie w kolejną niedzielę 10 grudnia organizuje na placu Łaszcza w Łaszczowie kiermasz bożonarodzeniowy. Rozpocznie się on o godz. 9. Potrwa do godz. 13. Na kiermaszu wystawcy zaprezentują ozdoby choinkowe, upominki i dekoracje świąteczne, rękodzieło i wiele innych rzeczy związanych ze świętami Bożego Narodzenia. Będzie można je nie tylko pooglądać, ale przede wszystkim kupić. Zgłoszenia stoisk są przyjmowane do 6 grudnia w GOK-u.

wd

30 LAT NA RYNKU MEDIÓW LOKALNYCH

ZAMOŚĆ TOMASZÓW LUB. HRUBIESZÓW BIŁGORAJ kronika TYGODNIA

Z NAMI DOTRZESZ DO NAJWIĘKSZEJ LICZBY KLIENTÓW!

- Każdego miesiąca portal odwiedza 300 tysięcy twoich potencjalnych klientów, którzy generują 800 tysięcy odsłon* **POZWÓL IM SIEBIE ZAUWAŻYĆ!**

* średnio/dane z GOOGLE ANALYTICS

- Strona jest dostosowana do wyświetlania na wszystkich typach urządzeń, a w przypadku naszych użytkowników 80% stanowią urządzenia mobilne.
- Szeroki wachlarz form przekazu, w tym reklamy banerowe, artykuły sponsorowane, formaty wideo.
- Możliwość tworzenia kampanii reklamowej na całą grupę
- Możliwość umieszczenia reklamy na naszym Facebook'u, który obserwuje ponad 42 tysiące osób!

Jowita Chmiel
885 851 150
j.chmiel@kronikatygodnia.pl

Aneta Szpinda
665 751 702
a.szpinda@kronikatygodnia.pl

SKONTAKTUJ SIĘ Z NAMI I POZNAJ NASZĄ WYJĄTKOWĄ OFERTĘ!
www.kronikatygodnia.pl

OBWIESZCZENIE STAROSTY HRUBIESZOWSKIEGO

o wszczęciu postępowania w sprawie wydania decyzji o zezwoleniu na realizację inwestycji drogowej

Zgodnie z art. 11d ust. 5 ustawy z dnia 10 kwietnia 2003 r. o szczególnych zasadach przygotowania i realizacji inwestycji w zakresie dróg publicznych (t.j. Dz.U. z 2023 r. poz. 162 z późn. zm.) oraz art. 49 ustawy z dnia 14 czerwca 1960 r. Kodeks postępowania administracyjnego (t.j. Dz.U. z 2023 r. poz. 775 z późn. zm.), Starosta Hrubieszowski zawiadamia o wszczęciu postępowania administracyjnego na wniosek Wójta Gminy Hrubieszów, ul. B. Prusa 8, 22-500 Hrubieszów, w przedmiocie wydania decyzji o zezwoleniu na realizację inwestycji drogowej pod nazwą **„Rozbudowa drogi gminnej nr 111100L w miejscowości Kozodawy, gmina Hrubieszów"** w km 0+000.00 do km 0+189,50.

Inwestycja realizowana będzie na terenie Województwa Lubelskiego, Powiat Hrubieszowski, jednostka ewidencyjna 060404_2 Hrubieszów, obręb 0177 Kozodawy:

I. Działki wchodzące pod inwestycję :

- obręb 0177 Kozodawy, jednostka ewidencyjna 060404_2 Hrubieszów, działka nr **241 i 1**.

II. Działki dzielone pod inwestycję :

- obręb 0177 Kozodawy, jednostka ewidencyjna 060404_2 Hrubieszów:

działka nr 240/2 wg projektu podziału na działki nr **240/4** i 240/3, działka nr 240/1 wg projektu podziału na działki nr **240/6** i 240/5.

Pogrubioną czcionką oznaczono działki przeznaczone pod inwestycję – wg przedłożonych projektów podziału.

Zakres inwestycji obejmuje: rozbudowę drogi gminnej 111100L od km 0+000 do km 0+189,50 polegającą na wykonaniu nawierzchni jezdni o szerokości 5,50 m, wykonanie poboczy utwardzonych o szerokości 2x 0,75 m, przebudowę zjazdu zwykłego, przebudowę skrzyżowania z drogą powiatową nr 3430L, wyznaczenie granic pasa drogowego, wykonanie oznakowania pionowego.

W terminie 14 dni od dnia ogłoszenia niniejszego obwieszczenia można zapoznać się z aktami w/w sprawy w Wydziale Architektury i Budownictwa Starostwa Powiatowego w Hrubieszowie przy ul. Narutowicza 34 w pokoju nr 9 – osobiście, mailowo lub telefonicznie od poniedziałku do piątku w godzinach 7.30 do 15.30, e-mail: starostwo@powiathrubieszow.pl, tel.: 84 696 50 68 wew. 39.

Art. 49 Kpa stanowi: „…Zawiadomienie uważa się za dokonane po upływie czternastu dni od dnia, w którym nastąpiło publiczne obwieszczenie, inne publiczne ogłoszenie lub udostępnienie pisma w Biuletynie Informacji Przestrzennej".

OBWIESZCZENIE STAROSTY HRUBIESZOWSKIEGO

Na podstawie art. 49 ustawy z dnia 14 czerwca 1960 r. Kodeks postępowania administracyjnego (t.j. Dz.U. z 2023 r. poz. 775 z późń. zm.) w związku z art. 11f ust. 3 ustawy z dnia 10 kwietnia 2003 r. o szczególnych zasadach przygotowania i realizacji inwestycji w zakresie dróg publicznych (t.j. Dz.U. z 2023r. Poz. 162 z późń. zm.) zawiadamiam, że w dniu 05.12.2023 r. została wydana decyzja nr 1/D/2023 o zezwoleniu na realizację inwestycji drogowej polegającej na budowie drogi gminnej pod nazwą zadania „Budowa ul. Wojska Polskiego w m. Werbkowice nr 111288L", gmina Werbkowice.

Z treścią decyzji strony mogą zapoznać się w siedzibie Wydziału Architektury i Budownictwa Starostwa Powiatowego w Hrubieszowie przy ul. Narutowicza 34 w pokoju nr 9 od poniedziałku do piątku w godzinach od 7.30 do 15.30, oraz zgłosić ewentualne uwagi i wnioski w terminie 14 dni od daty ukazania się obwieszczenia w prasie lokalnej.

Zgodnie z art. 49 ustawy Kodeks postępowania administracyjnego zawiadomienie uważa się za dokonanie po upływie 14 dni od dnia, w którym nastąpiło publiczne obwieszczenie.

PREZYDENT MIASTA ZAMOŚĆ

zawiadamia

że dnia 27 listopada 2023 r., na tablicy ogłoszeń Urzędu Miasta Zamość, a także na stronie internetowej **umzamosc.bip.lubelskie.pl**, zostały wywieszone, na okres 21 dni, wykazy nieruchomości, stanowiących własność Miasta Zamościa, przeznaczonych do oddania w dzierżawę, położonych w Zamościu, z przeznaczeniem pod: garaże przenośne, garaże stałe, zakład elektromechaniczny, kioski spożywcze, kioski handlowe, kioski usługowe, parkingi samochodowe, przybudówki i wejścia do budynku, ogródek piwny, budynki gospodarcze, planszę reklamową, drogi dojazdowe, zieleńce, uprawy warzyw, uprawy rolnicze, kiosk przemysłowo-usługowy oraz automat paczkowy, nasadzenia roślinne, zagospodarowanie rowu melioracyjnego, parking na samochody transportowe, obiekt handlowo-gastronomiczny, działalność gastronomiczną, zewnętrzną kompozycję materiału roślinnego, obiekt handlowy z akcesoriami pogrzebowymi, prowadzenie działalności gospodarczej.

eprasa.pl 3a17e60218

BURMISTRZ LUBYCZY KRÓLEWSKIEJ

podaje do publicznej wiadomości,

że na tablicy ogłoszeń Urzędu Miejskiego w Lubyczy Królewskiej, tablicach ogłoszeń w Lubyczy Królewskiej, Korni oraz stronie internetowej **uglubyczakrolewska.bip.lubelskie.pl** zamieszczony został na okres 21 dni wykaz nieruchomości przeznaczonych do sprzedaży położonych na terenie: Lubyczy Królewskiej, oznaczonych jako działka nr 280/68 Ark. 1 o pow. 0,5665 ha; Korniach, oznaczonych jako działka 119 Ark. 1 o pow. 0,08 ha.
Wzywa się osoby będące poprzednim właścicielem w/w nieruchomości lub ich spadkobierców do złożenia w terminie do 17 stycznia 2024 roku, wniosków o nabycie przedmiotowej nieruchomości w trybie bezprzetargowym. Informacje dotyczące nieruchomości można uzyskać w Urzędzie Miejskim w Lubyczy Królewskiej ul. Kolejowa 1, pokój nr 5, tel. 84 661 70 02.

BURMISTRZ FRAMPOLA INFORMUJE

że na tablicy ogłoszeń Urzędu Miejskiego we Frampolu przy ul. Zamojskiej 13, 23-440 Frampol został wywieszony na okres 21 dni **(od dnia 04 grudnia 2023 r. do dnia 25 grudnia 2023 r.)** wykaz nieruchomości przeznaczonej do sprzedaży, oznaczonej jako działka o nr ewid. **1111/2** o pow. **0,0150 ha** położonej w obrębie ewid. **Komodzianka** gm. Frampol, objętej księgą wieczystą KW ZA1B/00077459/7.

Termin na złożenie wniosku przez osoby, którym przysługuje pierwszeństwo w nabyciu nieruchomości na podstawie art. 34 ust. 1 pkt 1 i 2 ustawy z dnia 21 sierpnia o gospodarce nieruchomościami (Dz.U. z 2023 r., poz. 344 z późn. zm.) upływa **w dniu 22 stycznia 2024 r**.

Burmistrz Frampola – Józef Rudy

WÓJT GMINY DOŁHOBYCZÓW INFORMUJE

że w dniu 01.12.2023 roku na tablicy ogłoszeń w Urzędzie Gminy Dołhobyczów i stronach internetowych urzędu został wywieszony wykaz nieruchomości przeznaczonych do sprzedaży i dzierżawy.

INFORMACJA O WYWIESZENIU WYKAZU NIERUCHOMOŚCI PRZEZNACZONEJ W NAJEM W TRYBIE BEZPRZETARGOWYM NA RZECZ DOTYCHCZASOWEGO NAJEMCY

Działając na podstawie art. 35 ust. 1 ustawy z dn.21.08.1997 r. o gospodarce nieruchomościami (tj. Dz.U. z 2023 r. poz. 344)

Wójt Gminy Radecznica informuje

że w siedzibie Urzędu Gminy Radecznica ul .B. Prusa 21 (na tablicy ogłoszeń) oraz na stronach internetowych **www.bip.gminaradecznica.pl**, **www.gminaradecznica.pl** wywieszono na okres 21 dni, tj. od 06.12.2023 r. do dnia 26.12.2023 r. (włącznie) wykaz nieruchomości przeznaczonej do oddania w najem w trybie bezprzetargowym na rzecz dotychczasowego najemcy na okres 5 lat, który obejmuje część budynku gospodarczego o pow. 65,36 m^2 znajdującego się na działce 165, położonej w Zaburzu.

BURMISTRZ MIASTA HRUBIESZOWA

zamieszcza wyciągi z ogłoszeń o ustnych przetargach nieograniczonych organizowanych w dniu 9 stycznia 2024 r. w sali konferencyjnej Urzędu Miasta Hrubieszów przy ul. mjr. Henryka Dobrzańskiego „HUBALA" 1 na sprzedaż nieruchomości gruntowych stanowiących własność Gminy Miejskiej Hrubieszów.

Lp.	Oznaczenie nieruchomości gruntowej	Powierzchnia nieruchomości	Cena wywoławcza	Wysokość wadium	Termin wpłaty wadium	Termin przetargu	Godzina przetargu	Kolejność przetargu
1.	działka nr 454/26, Hrubieszów ul. Jatkowa obręb: Śródmieście, ZA1H/00062827/6	0,0545 ha	230.000,00 zł	34.500,00 zł	05.01.2024 r.	09.01.2024 r.	9.00	drugi przetarg nieograniczony
2.	działka nr 1201/1, Hrubieszów ul. Ludna obręb: Śródmieście, ZA1H/00056283/5	0,0819 ha	250.000,00 zł	40.000,00 zł	05.01.2024 r.	09.01.2024 r.	10.00	czwarty przetarg nieograniczony

Ogłoszenia o przetargach są wywieszone na tablicy ogłoszeń w siedzibie Urzędu Miasta Hrubieszów, na tablicach ogłoszeń na terenie miasta Hrubieszowa oraz opublikowane na stronie internetowej **www.miasto.hrubieszow.pl** i biuletynie informacji publicznej – **umhrubieszow.bip.lubelskie.pl**.
Bliższych informacji udziela Wydział Nieruchomości i Planowania Przestrzennego, pokój nr 20, tel. 84 696-23-80 wew. 46, e-mail: **nieruchomosci@miasto.hrubieszow.pl**.

INFORMACJA O WYWIESZENIU WYKAZU NIERUCHOMOŚCI PRZEZNACZONEJ W NAJEM

Działając na podstawie art. 35 ust. 1 ustawy z dn.21.08.1997 r. o gospodarce nieruchomościami (tj. Dz.U. z 2023 r. poz.344)

Wójt Gminy Radecznica informuje

że w siedzibie Urzędu Gminy Radecznica ul. B. Prusa 21 (na tablicy ogłoszeń) oraz na stronach internetowych **www.bip.gminaradecznica.pl**, **www.gminaradecznica.pl** wywieszono na okres 21 dni, tj. od 06.12.2023 r. do dnia 26.12.2023 r. (włącznie) wykaz nieruchomości przeznaczonej do oddania w najem na okres 3 lat, który obejmuje wiatę o pow. 60 m^2 oraz część placu utwardzonego o pow. 400 m^2, na działce 1701/7 położonej w Radecznicy.

OGŁOSZENIE BURMISTRZA MIASTA TOMASZÓW LUBELSKI Z DNIA 05 GRUDNIA 2023 R.

o przystąpieniu do sporządzenia miejscowego planu zagospodarowania przestrzennego w rejonie ulic Stefana Żeromskiego i Obrońców Westerplatte w Tomaszowie Lubelskim

Na podstawie art. 17 pkt 1 ustawy z dnia 27 marca 2003 r. o planowaniu i zagospodarowaniu przestrzennym (Dz.U. z 2023 r. poz. 977 ze zm.) zawiadamiam o podjęciu przez Radę Miasta Tomaszów Lubelski Uchwały Nr LVII/604/2023 z dnia 24 lutego 2023 r. w sprawie przystąpienia do sporządzenia miejscowego planu zagospodarowania przestrzennego w rejonie ulic Stefana Żeromskiego i Obrońców Westerplatte w Tomaszowie Lubelskim, zmienionej Uchwałą Rady Miasta Tomaszów Lubelski Nr LXIV/678/2023 z dnia 29 września 2023 r. w sprawie zmiany uchwały w sprawie przystąpienia do sporządzenia miejscowego planu zagospodarowania przestrzennego w rejonie ulic Stefana Żeromskiego i Obrońców Westerplatte w Tomaszowie Lubelskim.

Granica obszaru objętego planem miejscowym została przedstawiona na załączniku graficznym do powyższej uchwały. Uchwała jest dostępna na BIP Miasta Tomaszów Lubelski pod adresem: **https://umtomaszowlubelski.bip.lubelskie.pl/upload/pliki/uchwala-lxiv-678-2023.pdf**.

Zainteresowani mogą składać wnioski do miejscowego planu zagospodarowania przestrzennego w rejonie ulic Stefana Żeromskiego i Obrońców Westerplatte w Tomaszowie Lubelskim. Wnioski należy składać do dnia **27.12.2023 roku**:

- na piśmie utrwalonym w postaci papierowej, w siedzibie Urzędu Miasta Tomaszów Lubelski, ul. Lwowska 57, 22-600 Tomaszów Lubelski lub na adres Urzędu, na formularzu w postaci papierowej,
- na piśmie utrwalonym w postaci elektronicznej, za pomocą środków komunikacji elektronicznej w szczególności poczty elektronicznej na adres: **umtomaszow@tomaszow-lubelski.pl** lub za pomocą platformy ePUAP na adres skrytki: **/0544axffa5/SkrytkaESP**, na formularzu w formie dokumentu elektronicznego.

Formularz wniosku jest dostępny pod adresem: **https://umtomaszowlubelski.bip.lubelskie.pl/upload/pliki/formularz-wniosku-pisma-dotyczacego-aktu--planowania-przestrzennego.pdf.**

Równocześnie na podstawie art. 39 ust. 1, w związku z art. 46 pkt 1 ustawy z dnia 3 października 2008 r. o udostępnianiu informacji o środowisku i jego ochronie, udziale społeczeństwa w ochronie środowiska oraz o ocenach oddziaływania na środowisko (Dz.U. z 2023 r. poz. 1094 ze zm.) zawiadamiam o przystąpieniu do przeprowadzenia strategicznej oceny oddziaływania na środowisko projektu miejscowego planu zagospodarowania przestrzennego w rejonie ulic Stefana Żeromskiego i Obrońców Westerplatte w Tomaszowie Lubelskim. Zainteresowani mogą składać wnioski do prognozy oddziaływania na środowisko w terminie do dnia **27.12.2023 roku**, w formie pisemnej lub ustnie do protokołu w siedzibie Urzędu Miasta Tomaszów Lubelski, ul. Lwowska 57, 22-600 Tomaszów Lubelski albo za pomocą środków komunikacji elektronicznej na adres: **umtomaszow@tomaszow-lubelski.pl** bez konieczności opatrywania ich kwalifikowanym podpisem elektronicznym.

Wniosek powinien zawierać imię i nazwisko albo nazwę oraz adres zamieszkania albo siedziby oraz adres poczty elektronicznej, o ile składający wniosek taki posiada, a także wskazanie, czy jest właścicielem lub użytkownikiem wieczystym nieruchomości objętej wnioskiem. Można podać dodatkowe dane do kontaktu takie jak adres do korespondencji lub numer telefonu.

Organem właściwym do rozpatrzenia wniosków jest Burmistrz Miasta Tomaszów Lubelski. Wnioski złożone po upływie terminu podanego powyżej, pozostawia się bez rozpatrzenia.

Burmistrz Miasta Tomaszów Lubelski

Administratorem danych osobowych przetwarzanych w związku z realizacją zadań w zakresie planowania przestrzennego jest Miasto Tomaszów Lubelski, ul. Lwowska 57, 22-600 Tomaszów Lubelski, reprezentowane przez Burmistrza Miasta Tomaszów Lubelski (dane kontaktowe: tel. (84) 664-37-40, fax. (84) 664-22-43, **e-mail: umtomaszow@tomaszow-lubelski.pl**). Klauzula informacyjna dotycząca przetwarzania danych osobowych dostępna jest w Biuletynie Informacji Publicznej, na stronie internetowej Urzędu Miasta Tomaszów Lubelski.
Zgodnie z art. 8a ust. 1 oraz art. 17a ustawy z dnia 27 marca 2003 r. o planowaniu i zagospodarowaniu przestrzennym, w związku z przetwarzaniem przez Burmistrza Miasta Tomaszów Lubelski danych osobowych, uzyskanych w toku prowadzenia postępowań dotyczących sporządzania aktów planistycznych, prawo, o którym mowa w art. 15 ust. 1 lit. g rozporządzenia Parlamentu Europejskiego i Rady (UE) 2016/679 z dnia 27 kwietnia 2016 r. w sprawie ochrony osób fizycznych w związku z przetwarzaniem danych osobowych i w sprawie swobodnego przepływu takich danych oraz uchylenia dyrektywy 95/46/WE (ogólne rozporządzenie o ochronie danych) (Dz. Urz. UE L 119 z 04.05.2016, str. 1, ze zm.), przysługuje, jeżeli nie wpływa na ochronę praw i wolności osoby, od której dane te pozyskano.

OGŁOSZENIE BURMISTRZA MIASTA TOMASZÓW LUBELSKI Z DNIA 05 GRUDNIA 2023 R.

o przystąpieniu do sporządzenia miejscowego planu zagospodarowania przestrzennego Miasta Tomaszów Lubelski w rejonie ul. Kościuszki

Na podstawie art. 17 pkt 1 ustawy z dnia 27 marca 2003 r. o planowaniu i zagospodarowaniu przestrzennym (Dz.U. z 2023 r. poz. 977 ze zm.) zawiadamiam o podjęciu przez Radę Miasta Tomaszów Lubelski Uchwały nr LXV/693/2023 z dnia 26 października 2023 r. w sprawie przystąpienia do sporządzenia miejscowego planu zagospodarowania przestrzennego Miasta Tomaszów Lubelski w rejonie ul. Kościuszki.
Granica obszaru objętego planem miejscowym została przedstawiona na załączniku graficznym do powyższej uchwały. Uchwała jest dostępna na BIP Miasta Tomaszów Lubelski pod adresem: **https://umtomaszowlubelski.bip.lubelskie.pl/upload/pliki/uchwala-lxv-693-2023.pdf**.

Zainteresowani mogą składać wnioski do miejscowego planu zagospodarowania przestrzennego Miasta Tomaszów Lubelski w rejonie ul. Kościuszki. Wnioski należy składać do dnia 27.12.2023 roku:

- na piśmie utrwalonym w postaci papierowej, w siedzibie Urzędu Miasta Tomaszów Lubelski, ul. Lwowska 57, 22-600 Tomaszów Lubelski lub na adres Urzędu, na formularzu w postaci papierowej,
- na piśmie utrwalonym w postaci elektronicznej, za pomocą środków komunikacji elektronicznej w szczególności poczty elektronicznej na adres: **umtomaszow@tomaszow-lubelski.pl** lub za pomocą platformy ePUAP na adres skrytki: **/0544axffa5/SkrytkaESP**, na formularzu w formie dokumentu elektronicznego.

Formularz wniosku jest dostępny pod adresem: **https://umtomaszowlubelski.bip.lubelskie.pl/upload/pliki/formularz-wniosku-pisma-dotyczacego-aktu--planowania-przestrzennego.pdf** .

Równocześnie na podstawie art. 39 ust. 1, w związku z art. 46 pkt 1 ustawy z dnia 3 października 2008 r. o udostępnianiu informacji o środowisku i jego ochronie, udziale społeczeństwa w ochronie środowiska oraz o ocenach oddziaływania na środowisko (Dz.U. z 2023 r. poz. 1094 ze zm.) zawiadamiam o przystąpieniu do przeprowadzenia strategicznej oceny oddziaływania na środowisko projektu miejscowego planu zagospodarowania przestrzennego Miasta Tomaszów Lubelski w rejonie ul. Kościuszki. Zainteresowani mogą składać wnioski do prognozy oddziaływania na środowisko w terminie do dnia **27.12.2023 roku**, w formie pisemnej lub ustnie do protokołu w siedzibie Urzędu Miasta Tomaszów Lubelski, ul. Lwowska 57, 22-600 Tomaszów Lubelski albo za pomocą środków komunikacji elektronicznej na adres: **umtomaszow@tomaszow-lubelski.pl** bez konieczności opatrywania ich kwalifikowanym podpisem elektronicznym.

Wniosek powinien zawierać imię i nazwisko albo nazwę oraz adres zamieszkania albo siedziby oraz adres poczty elektronicznej, o ile składający wniosek taki posiada, a także wskazanie, czy jest właścicielem lub użytkownikiem wieczystym nieruchomości objętej wnioskiem. Można podać dodatkowe dane do kontaktu takie jak adres do korespondencji lub numer telefonu.

Organem właściwym do rozpatrzenia wniosków jest Burmistrz Miasta Tomaszów Lubelski. Wnioski złożone po upływie terminu podanego powyżej, pozostawia się bez rozpatrzenia.

Burmistrz Miasta Tomaszów Lubelski

Administratorem danych osobowych przetwarzanych w związku z realizacją zadań w zakresie planowania przestrzennego jest Miasto Tomaszów Lubelski, ul. Lwowska 57, 22-600 Tomaszów Lubelski, reprezentowane przez Burmistrza Miasta Tomaszów Lubelski (dane kontaktowe: tel. 84 664-37-40, fax. 84 664-22-43, **e-mail: umtomaszow@tomaszow--lubelski.pl)**. Klauzula informacyjna dotycząca przetwarzania danych osobowych dostępna jest w Biuletynie Informacji Publicznej, na stronie internetowej Urzędu Miasta Tomaszów Lubelski.Zgodnie z art. 8a ust. 1 oraz art. 17a ustawy z dnia 27 marca 2003 r. o planowaniu i zagospodarowaniu przestrzennym, w związku z przetwarzaniem przez Burmistrza Miasta Tomaszów Lubelski danych osobowych, uzyskanych w toku prowadzenia postępowań dotyczących sporządzania aktów planistycznych, prawo, o którym mowa w art. 15 ust. 1 lit. g rozporządzenia Parlamentu Europejskiego i Rady (UE) 2016/679 z dnia 27 kwietnia 2016 r. w sprawie ochrony osób fizycznych w związku z przetwarzaniem danych osobowychi w sprawie swobodnego przepływu takich danych oraz uchylenia dyrektywy 95/46/WE (ogólne rozporządzenie o ochronie danych) (Dz. Urz. UE L 119 z 04.05.2016, str. 1, ze zm.), przysługuje, jeżeli nie wpływa na ochronę praw i wolności osoby, od której dane te pozyskano.

INFORMACJA O WYWIESZENIU WYKAZU NIERUCHOMOŚCI PRZEZNACZONEJ DO SPRZEDAŻY W DRODZE PRZETARGU USTNEGO NIEOGRANICZONEGO

Działając na podstawie art. 35 ust. 1 ustawy z dn. 21.08.1997 r. o gospodarce nieruchomościami (tj. Dz.U. z 2023 r. poz. 344)

Wójt Gminy Radecznica informuje

że w siedzibie Urzędu Gminy Radecznica ul .B. Prusa 21 (na tablicy ogłoszeń) oraz na stronach internetowych **www.bip.gminaradecznica.pl**, **www.gminaradecznica.pl** wywieszono na okres 21 dni, tj. od 06.12.2023 r. do dnia 26.12.2023 r. (włącznie) wykaz nieruchomości przeznaczonej do sprzedaży, który obejmuje działkę nr 193/2 o pow. 0,4342 ha, położoną w Zaporzu.

BURMISTRZ KRASNOBRODU

ogłasza pierwszy przetarg ustny nieograniczony na sprzedaż nieruchomości gruntowych niezabudowanych, położonych w miejscowości Hutków, stanowiących własność Gminy Krasnobród.

1. Nieruchomość gruntowa oznaczona numerem ewidencyjnym **1737** o powierzchni 0,16 ha, położona w miejscowości Hutków. Cena wywoławcza netto wynosi **17 720,00 zł**. Do ostatecznej ceny gruntu uzyskanej w przetargu doliczony zostanie proporcjonalnie (82% kwoty) należny podatek VAT w wysokości 23%. 0,Przeznaczenie gruntu w planie zagospodarowania przestrzennego: *Tereny zabudowy zagrodowej, jednorodzinnej i usługowej (28 %), tereny upraw polowych (72%).* Zgodnie z treścią księgi wieczystej Nr ZA1Z/00115278/4 nieruchomość gruntowa przeznaczona do sprzedaży nie jest obciążona ograniczonymi prawami rzeczowymi i nie istnieją żadne przeszkody prawne w jej rozporządzaniu.

2. Nieruchomość gruntowa oznaczona numerem ewidencyjnym **298** o powierzchni 0,37 ha, położona w miejscowości Hutków. Cena wywoławcza netto wynosi **8 900,00 zł**. Przeznaczenie gruntu w planie zagospodarowania przestrzennego: *Tereny i obszary do zalesienia.* Zgodnie z treścią księgi wieczystej Nr ZA1Z/00106403/4 nieruchomość gruntowa przeznaczona do sprzedaży nie jest obciążona ograniczonymi prawami rzeczowymi i nie istnieją żadne przeszkody prawne w jej rozporządzaniu.

3. Nieruchomość gruntowa oznaczona numerem ewidencyjnym **719/1** o powierzchni 0,52 ha, położona w miejscowości Hutków. Cena wywoławcza netto wynosi **14 070,00 zł**. Przeznaczenie gruntu w planie zagospodarowania przestrzennego: *Las.* Zgodnie z treścią księgi wieczystej Nr ZA1Z/00115278/4 nieruchomość gruntowa przeznaczona do sprzedaży nie jest obciążona ograniczonymi prawami rzeczowymi i nie istnieją żadne przeszkody prawne w jej rozporządzaniu.

4. Nieruchomość gruntowa oznaczona numerem ewidencyjnym **325** o powierzchni 0,22 ha, położona w miejscowości Hutków. Cena wywoławcza netto wynosi **5 300,00 zł**. Przeznaczenie gruntu w planie zagospodarowania przestrzennego: *Obszary i tereny do zalesienia.* Zgodnie z treścią księgi wieczystej Nr ZA1Z/00106403/4 nieruchomość gruntowa przeznaczona do sprzedaży nie jest obciążona ograniczonymi prawami rzeczowymi i nie istnieją żadne przeszkody prawne w jej rozporządzaniu.

5. Nieruchomość gruntowa oznaczona numerem ewidencyjnym **214** o powierzchni 0,37 ha, położona w miejscowości Hutków. Cena wywoławcza netto wynosi **9 850,00 zł**. Przeznaczenie gruntu w planie zagospodarowania przestrzennego: *Tereny upraw polowych.* Zgodnie z treścią księgi wieczystej Nr ZA1Z/00106403/4 nieruchomość gruntowa przeznaczona do sprzedaży nie jest obciążona ograniczonymi prawami rzeczowymi i nie istnieją żadne przeszkody prawne w jej rozporządzaniu.

Przetarg odbędzie się w dniu 12.01.2024 r. o godz. 11.00 w Sali Krasnobrodzkiego Domu Kultury w Krasnobrodzie przy ul. 3 Maja 26.

Ustala się wadium w wysokości 20% ceny wywoławczej za jedną nieruchomość, które należy wpłacić na konto Urzędu Miejskiego w Krasnobrodzie o nr 38 9639 0009 2002 0057 6879 0003 Bank Spółdzielczy w Tomaszowie Lubelskim Oddział w Krasnobrodzie. Za prawidłowo wniesione uznaje się wadium, które zostanie zaksięgowane na rachunku bankowym Urzędu Miejskiego do dnia **08.01.2024 r**.

Pełna treść ogłoszenia znajduje się na tablicy ogłoszeń Urzędu Miejskiego w Krasnobrodzie, na stronie internetowej **www.krasnobrod.pl** w Biuletynie Informacji Publicznej.

Więcej informacji można uzyskać w Urzędzie Miejskim w Krasnobrodzie, pokój nr 9 lub telefonicznie 84 660 76 91 wew. 38. Zastrzega się możliwość odwołania przetargu z uzasadnionej przyczyny.

eprasa.pl 3a17e60218

ZACISZE CENTRUM MEDYCZNE
Zamość, Al. Jana Pawła II 8
PRZYJMUJĄ SPECJALIŚCI
OKULISTA
lek. med. Emanuela Bętkowska
lek. med. Tomasz Bentkowski
NEUROCHIRURG
lek. med. Adam Harasimiuk
lek. med. Tomasz Szymański
NEUROLOG
dr n. med. Beata Szajnoga
CHIRURG ONKOLOG
lek. med. Andrzej Traczyk
PULMONOLOG
lek. med. E. Poniatowska-Kubina
lek. med. Ewa Lipska
ORTOPEDA
dr n. med. Paweł Sokołowicz
GASTROENTEROLOG
lek. med. Katarzyna Wójcik
HEMATOLOG
lek. med. Elżbieta Tatarska
PRACOWNIA USG
SALON OPTYCZNY
Rejestracja tel. 602 450 762
www.centrummedycznezacisze.pl

FREZOWANIE POD OGRZEWANIE PODŁOGOWE
INNOWACYJNE
BEZPYŁOWE
HYDRO-KACZMAR Szymon Kaczmarek
Hydro-Kaczmar
hydro-kaczmar@wp.pl
tel. 607 693 842
hydrokaczmar.pl

BeanPol®
SKUP FASOLI
ODDZIAŁ CENTRALNY:
Hostynne-Kolonia 23 – tel. 667 297 902, 693 458 129
Ulhówek – tel. 694 894 234
Posadów – tel. 696 226 660

Motoryzacja

SAMOCHODY - SPRZEDAŻ

- Toyota Avensis, 2015 rok, 1,8 B. Tel. 784 444 583.

INNE MOTORYZACYJNE

- Sprzedam opony zima szt. 4, 235 x 60 x 18. Cena: 400 zł. Tel. 519 172 497.

Nieruchomości

DOMY

- Sprzedam posiadłość 1,25 ha, na działce dom i obora, Kolonia Udrycze 17. Tel. 697 623 245.

MIESZKANIA

- Jesteśmy młodą parą, kupimy mieszkanie w Zamościu, najlepiej do remontu. Tel. 579 252 770.
- Sprzedam 3 pokoje, 50 mkw., I piętro w centrum Tomaszowa, ul. Traugutta. Tel. 509 611 118.

DZIAŁKI

- Sprzedam działkę budowlaną 18 a, Michalów, ul. Nadrzeczna 40, dojazd od ul. Chmielnej. Tel. 697 623 245.

Działki budowlane: Pniówek i Zawada. Tel. 602 463 784.

- Sprzedam pole 1,82 ha w Rudzie Wołowskiej gm. Tomaszów Lub. Tel. 605 675 881.

Sprzedam działkę 0,43 ha w obrębie Wólka Panieńska. Tel. 605 162 001.

- Sprzedam działki 10 a, 14 a, Ruda Wołoska-Buśce. Tel. 695 010 159.

Sprzedam 6,5 ha pola w jednym kawałku, Miączyn. Tel. 506 209 910.

- Działka budowlana 1020 mkw., Zamość, ul. Lwowska 35. Tel. 84 639 02 90.

GÓRSKI NIERUCHOMOŚCI

GÓRSKI NIERUCHOMOŚCI, Zamość, Rynek Solny 1. Tel. 84 -639 -10 -59, www.kgorski.pl. SPRAWDZONE NIERUCHOMOŚCI z adresami. Tel. 511 685 188.

DOMena NIERUCHOMOŚCI

DOMena Nieruchomości Budownictwo, ul. Grecka 6, Zamość. Hotel Renesans, www.domenazam.pl. Tel. 84 638 40 87. Tel. 603 470 683.

- Działki w bardzo dobrej, atrakcyjnej lokalizacji na osiedlu Świętego Piątka.
- Oferujemy adaptację projektów, uzyskanie pozwolenia na budowę oraz pełnienie funkcji kierownika budowy.
- Działka o pow. 0,18 ha położona przy ul. Janowickiej w Zamościu, c. 75 tys. zł.
- Dom drewniany do remontu na działce 2,71 ha w centrum Roztocza, położony w miejscowości Hucisko oraz działki w Starej Hucie, c. 165 tys. zł.
- Działka o pow. 0,38 ha w miejscowości Stara Huta, c. 110 tys. zł oraz działka o pow. 1,56 ha w miejscowości Hucisko, c. 100 tys. zł.
- Dom na działce 28 a wraz z budynkami gospodarczymi, położony w Kalinowicach, przy głównej trasie Zamość--Tomaszów Lubelski, c. 450 tys. zł.
- Działki o pow. 750, 816, 1113, 1244 mkw., położone przy ul. Krasińskiego, os. Karolówka, c. 150 zł/1 mkw.
- Ciekawe działki inwestycyjne z budynkiem po remoncie o pow. użytkowej 420 mkw. z wagą przemysłową, ul Błonie-Zamość.
- Działki budowlane o pow. około 0,30 ha położone w miejscowości Tarnawatka, c. 120 tys. zł.
- Wykonujemy szybko i tanio audyty energetyczne wszelkich budynków w ramach projektu CZYSTE POWIETRZE.
- Dom w stanie surowym otwartym na działce o pow. 1248 mkw., położony przy ul. Pszenicznej w Zamościu, c. 425 tys. zł.
- Przestronne mieszkanie z ogródkiem o pow. 77,01 mkw., ul. Zamoyskiego, c. 450 tys. zł.
- Siedlisko z dużą działką rolną o pow. 2,9029 ha plus działki łąki o pow. 0,78 ha, Kmiczyn Kolonia, gm. Łaszczów, c. 180 tys. zł.
- Garaż na os. Polna w Hrubieszowie, c. 52 tys. zł do negocjacji.
- Murowany budynek handlowo-usługowy o pow. 206 mkw. w konstrukcji hali stalowej., działka o pow. 1550 mkw., ul. Krasnobrodzka, Zamość.
- Działka budowlana o pow. 876 mkw., ul. Jagiełły, Zamość. Cena: 198 tys. zł.

BIURO PÓŁNOC NIERUCHOMOŚCI

Biuro PÓŁNOC Nieruchomości ul. Żeromskiego 3, 22-400 Zamość, Zapraszamy do kontaktu! Tomasz Juszczak, e-mail: tjuszczak@polnoc.pl. Tel. 504 288 990. Sylwia Wasyluk, e-mail: swasyluk@polnoc.pl. Tel. 669 494 034. Karolina Józwa, e-mail: kjozwa@polnoc.pl. Tel. 723 771 539. Justyna Łagoda, e-mail: jlagoda@polnoc.pl. Tel. 665 750 080.

- Mieszkanie o powierzchni 43 mkw. przy ul. Wiejskiej w Zamościu. Tel. 504 288 990.

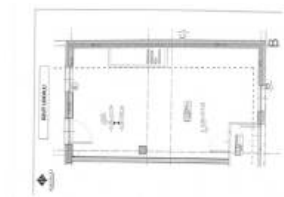

- Wynajmę lokal przy ul. Bazyliańskiej w Zamościu. Powierzchnia użytkowa 60 mkw. Świetna lokalizacja. Tel. 504 288 990.

- Sprzedam mieszkanie przy ul. Wiejskiej w Zamościu o powierzchni 59,25 mkw. Tel. 504 288 990.

- Sprzedam działkę w centrum Krasnegostawu o pow. 13 arów. Tel. 669 494 034.
- Sprzedam siedlisko z domem o pow. 106 mkw. w Raciborowicach. Tel. 669 494 034.

- Sprzedam dom o pow. 100 mkw. usytuowany na działce o pow. 21 arów w Czartowczyku. Tel. 723 771 539.

- Na sprzedaż duże gospodarstwo rolne o pow. 9 ha. Zabudowania gospodarcze z maszynami, las i pole. Rudnik k. Krasnegostawu Tel. 723 771 539.

- Sprzedam siedlisko w miejscowości Podkrasne o powierzchni 50 arów. Tel. 504 288 990.

- Sprzedam mieszkanie dwupoziomowe o powierzchni 105 mkw. Zamość ul. Kiepury. Tel. 504 288 990.

- Sprzedam mieszkanie w Płoskiem o powierzchni 59 mkw. Tel. 723 771 539.

- Sprzedam dom o powierzchni 163 mkw. w Krasnobrodzie. Tel. 504 288 990.

- Sprzedam działkę przemysłową o powierzchni 41 arów w miejscowości Sitaniec. Tel. 504 288 990.

- Na sprzedaż duży, gustownie urządzony dom po remoncie. 120 mkw. z ogrodem. Wysokie. Tel. 723 771 539.

- Na sprzedaż duży dom w centrum Sitańca. 200 mkw. na działce 18 arów. Tel. 504 288 990.

- Mieszkanie o powierzchni 58 mkw. przy ul. Wiejskiej w Zamościu. Tel. 504 288 990.

- Do wynajęcia przestronne mieszkanie o powierzchni 48 mkw. przy ul. Parkowej w Zamościu. Tel. 504 288 990.

- Sprzedam dom z częścią usługową. Działka 0,13 ha, Zamość - ul. Szwedzka. Tel. 504 288 990.

- Sprzedam piękny dom, gotowy do zamieszkania. Działka 30 arów, Zamość, Skokówka. Tel. 504 288 990.

- Piękny dom w Borowinie Starozamojskiej o powierzchni 153 mkw. Tel. 504 288 990.

- Sprzedam Mieszkanie o powierzchni 62 mkw. przy ul. Lwowskiej w Zamościu. Tel. 504 288 990.

- Sprzedam siedlisko z domem o pow. 106 mkw. w Raciborowicach. Tel. 669 494 034.

- Sprzedam lokal handlowo - usługowy o powierzchni 466 mkw. znajdujący się w centrum Zamościa. Tel. 504 288 990.

UWAGA czytelnicy

Kupony na bezpłatne ogłoszenia drobne można wrzucać do skrzynek:

w Biłgoraju ● Salonik prasowy „Damian", ul. gen. Komorowskiego 2
w Hrubieszowie ● Plac Wolności 32 (sklep Słodkie dzieciaki)
● ul. Piłsudskiego 29 (w pobliżu „Stokrotki", **zostawiać w warzywniaku u sprzedawcy**)
w Tomaszowie Lub. ● Galeria Rynek, ul. Traugutta 1
w Tyszowcach ● Santander Bank Polska Placówka Partnerska, ul. Kilińskiego 2
w Ulhówku ● Budynek Urzędu Gminy, ul. Kościelna 1/1
w Zamościu ● PSS „Społem" ul. Monte Cassino 6 ● PSS „Społem" ul. Traugutta-Karolówka
● PSS „Społem" ul. Wojska Polskiego ● DT Tomasz (przy wejściu od ul. Reja)
● ul. Kilińskiego 1B (na tablicy ogłoszeń budynku zarządu osiedla Kilińskiego)

Daj ogłoszenie w gazecie i zobacz je w internecie

KUPON na bezpłatne ogłoszenie drobne

ZAMOŚĆ TOMASZÓW LUB. HRUBIESZÓW BIŁGORAJ kronika TYGODNIA

kategoria

MOTORYZACJA
☐ Samochody kupno
☐ Samochody sprzedaż
☐ Motocykle i quady
☐ Inne Motoryzacyjne

NIERUCHOMOŚCI
☐ Domy
☐ Mieszkania
☐ Lokale
☐ Działki

ROLNICTWO
☐ Maszyny
☐ Zwierzęta
☐ Inne

PRACA
☐ Dam pracę
☐ Szukam pracy

DOM I OGRÓD
☐ AGD/RTV
☐ Meble
☐ Ogród
☐ Pozostałe

☐ USŁUGI ☐ ZDROWIE I URODA ☐ BUDOWLANE ☐ MATRYMONIALNE
☐ TURYSTYKA ☐ RÓŻNE ☐ SPRZEDAM INNE ☐ KUPIĘ INNE

treść (maksymalnie do 50 znaków)

cena: **telefon:**

Dane ogłoszeniodawcy (do wiadomości redakcji)

imię i nazwisko: .....

adres i tel.: .....

❍ **Ogłoszenia o liczbie przekraczającej 50 znaków i nieczytelne nie będą drukowane**
❍ **Twoje ogłoszenie trafi także na portal www.kronikatygodnia.pl/ogloszenia**
❍ **Skrzynki opróżniane są we czwartki**

1 KUPON = 1 EMISJA

eprasa.pl 3a17e60218

• Na sprzedaż trzypokojowe mieszkanie o powierzchni 48,3 mkw. III piętro. ul. Głowackiego, Krasnystaw. Tel. 669 494 034.

• Sprzedam dom o pow. 166 mkw. w miejscowości Udrycze. Tel. 669 494 034.

• Sprzedam siedlisko z dużym domem o pow. 260 mkw. usytuowanym na działce o pow. 67 arów w Budyninie. Tel. 723 771 539. Tel. 665 750 080.

• Do wynajęcia duża hala handlowo-usługowa z biurami, 750 mkw. przy ulicy Szczebrzeskiej. Obecnie serwis samochodowy. Tel. 665 750 080.

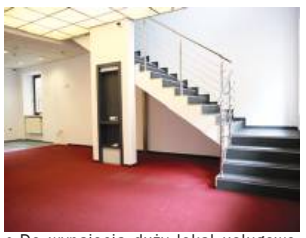

• Do wynajęcia duży lokal usługowo-handlowy ul. Staszica w Zamościu. 287 mkw. Tel. 504 288 990.

• Do sprzedania duży dom 180 mkw. Tomaszów Lub. ul. Roztocze. Tel. 723 771 539.

• Sprzedam siedlisko z domem, dużą działką i stawem w miejscowości Żurawce. Tel. 504 288 990.

• Nowy dom na sprzedaż w Lipsku. 150 mkw. na 10a działce ogrodzonej. Tel. 665 750 080.

• Na sprzedaż działka rekreacyjna, dwa stawy rybne 0,42 ha. Siennica Nadolna. Tel. 665 750 080.

• Mieszkanie na sprzedaż 45 mkw., 3 pokoje, 4 piętro. ul. Peowiaków, Zamość. Tel. 604 494 482.

• Mieszkanie na sprzedaż 56 mkw., parter, 3 pokoje, meble w kuchni na wymiar, ul. Oboźna, Zamość, Tel. 604 494 482.

• Na sprzedaż mieszkanie po gruntownym remoncie. 62 mkw., parter, 3 pokoje, nowe meble w kuchni, szafy w zabudowie. ul. E. Orzeszkowej, Zamość, Tel. 665 750 080.

• Do wynajęcia duże mieszkanie - 3 pokoje, 90 mkw. w kamienicy na Starym Mieście. Zamość. Tel. 665 750 080.

• Na sprzedaż dwie działki rolne w Zarudziu. 2 ha pole i łąka. Tanio. Tel. 604 494 482.

• Na sprzedaż duży - 150 mkw., komfortowy dom przy ul. Staffa w Zamościu. Tel. 504 288 990.

• Na sprzedaż mieszkanie 63 mkw., 3 pokoje, 1 piętro. Zamość, ul. Brzozowa. Tel. 504 288 990.

• Dom z dużą działką w miejscowości Złojec. Dom 100 mkw., działka 2,2 ha. Tel. 504 288 990.

• Na sprzedaż duża posiadłość w staropolskim stylu. Dach kryty gontem. Sauna. Szczebrzeszyn. Tel. 723 771 539.

• Na sprzedaż kamienica na Starym Mieście. Wyremontowana, luksusowe apartamenty. Zamość. Tel. 723 771 539.

• Siedlisko z domem o powierzchni 120mkw i budynkami gospodarczymi na działce 0,29 ha. Rzeczyca gm. Ulhówek. Tel. 604 494 482.

• Na sprzedaż działka budowlana 0,10 ha, wydane warunki zabudowy. Chyża k. Zamościa. Tel. 604 494 482.

• Sprzedam dom o powierzchni 68 mkw. w miejscowości Nielisz. Tel. 504 288 990.

• Sprzedam mieszkanie o powierzchni 70 mkw. przy ul. Poprzecznej w Zamościu. Atrakcyjna Cena. Tel. 504 288 990.

• Wynajmę działkę przy ul. Namysłowskiego w Zamościu. Powierzchnia 4644 mkw. Tel. 504 288 990.

• Sprzedam działkę o powierzchni 600 mkw. w miejscowości Wólka Wieprzecka. Tel. 504 288 990.

• Sprzedam dom o powierzchni 93 mkw. w miejscowości Sitaniec. Tel. 665 750 080.

• Na sprzedaż dom 296 mkw, działka 11 arów, ul. Jesienna, Zamość. Tel. 604 494 482.

Euro-DOM
NIERUCHOMOŚCI

Biuro Nieruchomości (obok D.T. Tomasz) zlokalizowane pomiędzy ul. Gminną i ul. Hrubieszowską. „EURO-DOM", ul. Hrubieszowska 2. Tel. 84-639-19-89, www.euro-dom-zamosc.gratka.pl Tel. 507 723 139.

• Sprzedam dom, Siedliska, 211,6 mkw. na działce 9 a, c. 360 tys. zł

• Działki Jarosławiec 1199 mkw. Cena 119000 zł.

• Dom w Zamościu, stan surowy na działce 3,5 a, o pow. 109 mkw., c. 320 tys. zł.

• Młyn Niewirków, 400 mkw., na działce 0,5 ha, c. 260 tys. zł.

• Mieszkanie, I piętro, 46,12 mkw., ul. Wąska, c. 305 tys. zł.

• Działka Lipsko-Polesie, c. 114 tys. zł.

• 1/2 dom wolnostojący, I p. 82 mkw. na działce 410 a, c. 375 tys. zł.

• Siedlisko Peresłowice k. Werbkowic, na działce 72 a , c. 160 tys. zł.

• Dom drewniany z budynkami gospodarczymi Suchowola, na działce 49 a, c. 250 tys. zł.

NIERUCHOMOŚCI INNE

• Sprzedam ładną, czynną restaurację z hotelem, Krynica Zdrój. Tel. 508 214 908.

Usługi

Naprawa komputerów i laptopów. Zamość, ul. Piłsudskiego 8, pokój nr 4 (Dom Towarowy Hetman) Tel. 600 545 313 www.presskom.com

Cyklinowanie bezpyłowe, parkiety, panele. Tel. 602 324 113.

Usługi remontowo-wykończeniowe. Tel. 884 609 403.

• PRZYDOMOWE OCZYSZCZALNIE ŚCIEKÓW, PROJEKTOWANIE, MONTAŻ. TEL. 793 911 200.

• Świadectwa i audyty energetyczne budynków i lokali mieszkalnych. Tel. 600 053 234.

• Poddasza, gładź, malowanie, wykończeniówka. Tel. 790 373 628.

Rolnictwo

MASZYNY

ZAKUPIĘ CIĄGNIKI MAŁE I 4 X 4, REJESTROWANE BĄDŹ NIE+ SPRZĘT ROLNICZY. TEL. 669 681 711.

• Glebogryzarka 165 cm Grudziądz, pług 3-skibowy Grudziądz. Tel. 511 567 355.

• Kupię prasy kostkujące, rolujące, kombajny zbożowe ziemniaczane, agregaty, przyczepy, kosiarki, ciągniki małe i 4x4 trolla kopaczkę, ładowarki. Tel. 574 651 542.

• Kupię prasę rolującą, przyczepę, kombajny, ciągniki małe i 4x4 agregaty glebogryzarki. Tel. 503 643 162.

ZWIERZĘTA

• Zakupię dwie krowy mleczne, dobre. Tel. 510 352 315.

• Zakupię dwie krowy mleczne, dobre. Tel. 572 429 501.

INNE

• Kupię zboże paszowe. Tel. 572 429 501.

• Kupię zboże paszowe. Tel. 510 352 315.

Praca

DAM PRACĘ

• Zatrudnię mężczyznę do pracy w gospodarstwie, zakwaterowanie, wyżywienie. Tel. 572 429 501.

• Zatrudnię mężczyznę do gospodarstwa z zakwaterowaniem. Tel. 510 352 315.

DRUKARNIA ZAMDRUK ZATRUDNI DOŚWIADCZONEGO GRAFIKA KOMPUTEROWEGO. TEL. 535 353 040.

Dom i ogród

POZOSTAŁE

• Sprzedam dywan 3,20 na 240 cm. Tel. 662 919 964.

Budowlane

• Kamień budowlany z kopalni do murowania i fundamentów, niesort, piasek, transport, płyty na podjazdy. Tel. 783 208 297.

Matrymonialne

• Poznam Panią do 55 lat, fajny gość. Tel. 732 535 841.

Turystyka

• Bilety autokarowe, lotnicze, ubezpieczenia wszystkie - Hrubieszów. Tel. 510 028 908, 605 101 402.

Sprzedam inne

• Sprzedam aparat słuchowy używany, tanio. Sprzedam rower trójkołowy nowy. Tel. 513 170 921.

• Pilne! Sprzedam 1 ha lasu, brusy grube, zdrowe oraz czosnek. Tel. 787 771 178.

• Ziemniaki, obrączki, aparat słuchowy, samochód. Tel. 665 760 561.

• Drzewo na pniu, orzech włoski + czereśnia. Tel. 697 397 036.

Kupię inne

Orzechy włoskie, całe. Zamość. Tel. 505 545 928.

ZAMOŚĆ TOMASZÓW LUB. HRUBIESZÓW BŁGORAJ
kronika TYGODNIA
22-400 Zamość, ul. Żeromskiego 3
tel. 84 627 00 11, 638 99 93
fax 84 638 99 93
redakcja@kronikatygodnia.pl

KODEKS WYDAWCÓW

WYDAWCA
Grupa Wydawnicza Słowo sp. z o.o.
ul. Domaniewska 17/19
lok. 133
02-672 Warszawa

KOLPORTAŻ
Press-Trans
tel. 604 494 479

REDAKTOR NACZELNY DYREKTOR DS. WYDAWNICZYCH
Piotr Pyrkosz

REDAGUJE ZESPÓŁ W SKŁADZIE
Konrad Sinica – z-ca redaktora naczelnego
Wioletta Dudek-Ruszel – redaktor online
Mariusz Parol, Leszek Wójtowicz

WSPÓŁPRACOWNICY
Adam Gąsianowski, Marek Sztochel
Tomasz Tomczewski, Ewa Zajmała

DZIAŁ REKLAM I OGŁOSZEŃ
Joanna Olęcka – dyrektor
tel. 665 752 203
j.olecka@kronikatygodnia.pl

Jowita Chmiel – Specjalista ds. reklamy
tel. 885 851 150
j.chmiel@kronikatygodnia.pl

Aneta Szpinda – Specjalista ds. reklamy
tel. 665 751 702
a.szpinda@kronikatygodnia.pl

OGŁOSZENIA DROBNE
Zapraszamy w godz. 8-16
Zamość, ul. Żeromskiego 3
reklama@kronikatygodnia.pl
tel./fax 84 638 43 93

Kupony na bezpłatne ogłoszenia można wrzucać do specjalnych skrzynek (adresy na str. 26).

Skrzynki opróżniane są w czwartki.

SKŁAD I ŁAMANIE
Piotr Aurzecki
Dorota Świstowska

KOREKTA
Jowita Chmiel

DRUK
Seregni Printing Group Sp. z o.o.
ul. Matuszewska 14 hala B3
03-876 Warszawa

Materiałów niezamówionych redakcja nie zwraca.

Zastrzega się prawo skrótów i zmian tytułów.

Redakcja nie odpowiada za treść zamieszczanych reklam i ogłoszeń.

eprasa.pl 3a17e60218

Trzy ważne powody

PIŁKARSKA IV LIGA

Łada 1945 Biłgoraj z przytupem powróciła do IV ligi, z której w fatalnym stylu spadła do klasy okręgowej w 2021 r. Zaczęła sezon od wyjazdowego zwycięstwa nad drugą w poprzednim sezonie Tomasovią Tomaszów Lubelski. W drugiej kolejce wygrała na własnym stadionie zaliczaną do faworytów rozgrywek Stalą Kraśnik. Później grała „w kratkę", ale jednak z przewagą tych dobrych meczów. W efekcie zakończyła pierwszą część sezonu na szóstym miejscu z dorobkiem 31 punktów (dziesięć zwycięstw, remis i sześć porażek). – Zrealizowaliśmy plan minimum, jaki sobie wyznaczyliśmy na tę rundę. Chciałem wywalczyć 30 punktów, niezależnie od tego, które miejsce w tabeli da nam ta zdobycz. Liczyłem jednak na to, że ten dorobek pozwoli zająć lepszą pozycję – mówi trener **Paweł Babiarz**.

Łada stała się zespołem numer jeden w okręgu zamojskim, choć startowała z pozycji beniaminka. – Przed sezonem nie wiedziałem, na co nas będzie stać. Zresztą, komukolwiek ciężko było określić to, co osiągniemy. Byliśmy wielką niewiadomą. Dobre występy przeplataliśmy słabymi. W żadnym meczu nie zagraliśmy fatalnie, ale też ani razu nie wypadliśmy wyśmienicie. Jedynie Start Krasnystaw był od nas zdecydowanie lepszy. Przegraliśmy z nim zasłużenie. Żaden inny zespół, nawet taki, który nas pokonał, nie zdominował nas na boisku. Nie potrafiliśmy wygrać trzech z rzędu spotkań. Po dwóch kolejnych zwycięstwach zawsze traciliśmy punkty – komentuje trener Babiarz.

Największym mankamentem biłgorajskiego zespołu był – zdaniem jego szkoleniowca – brak wiary we własne umiejętności. – Nie wszyscy nasi piłkarze potrafili się przygotować do rozgrywek na wyższym poziomie, do cięższej pracy i większej liczby treningów. Bolało mnie także niewłaściwe podejście do meczów z silniejszymi rywalami. Mój zespół nie wierzył w to, że może grać jak równy z równym nawet z najtrudniejszymi przeciwnikami – twierdzi Babiarz.

Ogólna ocena występów biłgorajskiego zespołu w rundzie jesiennej jest jednak pozytywna. – Łada bardzo dawno była najlepszym zespołem w okręgu zamojskim. Dawno była tak wysoko w tabeli. I dawno wywalczyła awans do finału okręgowego Pucharu Polski. Z tych trzech powodów wypada podsumować tę rundę „na plus" – mówi Babiarz.

MaSzt

ŁADA 1945 BIŁGORAJ 2023/2024

Grało 23 piłkarzy: Michał Skubis 17 (7), Kacper Błajda 16 (16), Damian Chmura 16 (16), Michał Skiba 16 (16), Maciej Chmura 16 (12), Paweł Nawrocki 16 (12), Jakub Paćkowski 16 (12), Adam Pawluk 16 (10), Dariusz Kuliński 15 (10), Jakub Kołodziej 15 (8), Filip Mucha 15 (5), Anton Alfimow [Rosja] 13 (13), Josue Oliveira Da Silva [Brazylia] 12 (6), Paweł Konopka 12 (6), Mykoła Czerniuk [Ukraina] 12 (1), Patryk Dorosz 11 (10), Aleksiej Gonczarewicz [Rosja] 11 (9), Maksymilian Kubik 10 (6), Kiryło Łysenko [Ukraina] 9 (3), Jakub Kapuśniak 7 (4), Jakub Kamiński 4 (4), Bartłomiej Kutryn 3 (1), Kewin Kurzyna 1 (0).
Strzelcy: 8 goli – Dorosz, 5 – Paćkowski, 4 – Gonczarewicz, Skubis, 3 – Josue, Skiba, 2 – Pawluk, 1 – Błajda, D. Chmura, Kuliński, Nawrocki.
Trener: Paweł Babiarz 17.
Po nazwisku piłkarza podaliśmy liczbę jego występów w IV lidze, w rundzie jesiennej sezonu 2023/2024, a w nawiasach – liczbę meczów w podstawowej jedenastce. Po nazwisku trenera – liczba meczów, w których prowadził drużynę.

Kto by się spodziewał

PIŁKARSKA IV LIGA

Z końcem jesiennych rozgrywek w mediach społecznościowych rozgorzała dyskusja, kto zajął pierwsze miejsce – Janowianka Janów Lubelski, czy Stal Kraśnik. Obie drużyny w pierwszej części sezonu wywalczyły po 40 punktów. Janowianka miała lepszy bilans bramek z całej rundy, z kolei Stal wygrała mecz z zespołem z Janowa Lubelskiego. „Mistrzostwo jesieni jednak dla Stali" – napisał w tytule jednego ze swoich artykułów „Dziennik Wschodni". Dziennikarze tej gazety najwyraźniej nie zapoznali się z regulaminem rozgrywek. A ten dokument mówi, że w takich przypadkach w trakcie rozgrywek decydują bramki, a wyniki meczów bezpośrednich brane są pod uwagę dopiero w tabeli końcowej. Na łamach „Kroniki Tygodnia" kibice piłkarscy otrzymali oczywiście tabelę IV ligi z prawidłową kolejnością drużyn. Wszelkie wątpliwości kilka dni temu rozwiał LZPN, publikując oficjalny komunikat z tabelą rozgrywek po rundzie jesiennej.

Pierwsze miejsce Janowianki na półmetku sezonu – to jednak niespodzianka sporego kalibru. – Nie spodziewaliśmy się aż tak dobrej rundy jesiennej w naszym wykonaniu. Siedem lat nie było nas w IV lidze. Na nowo musieliśmy się nauczyć gry na tym poziomie – przyznaje trener **Ireneusz Zarczuk** z Biłgoraja.

Niepisane mistrzostwo jesieni, zdobyte przez drużynę, która w czerwcu zajęła drugie miejsce w rozgrywkach lubelskiej klasy okręgowej, z pewnością nie jest dziełem przypadku. – Zasłużyliśmy na tę pierwszą pozycję. Przez całą rundę jesienną utrzymywaliśmy niezłą dyspozycję. Jeśli kilku piłkarzy musiało pauzować z powodu kontuzji, chorób, czy kartek, z czym borykał się każdy zespół w lidze, to jednak potrafiliśmy zniwelować te braki kadrowe wartościowymi zmiennikami. Szczęśliwie można wygrać jeden, czy dwa mecze, ale nie dwanaście. Cel obrany na pierwszą rundę osiągnęliśmy z nawiązką – komentuje Zarczuk.

Po awansie z „okręgówki" do IV ligi Janowianka nie poniosła zbyt wielu strat kadrowych, za to wyraźnie się wzmocniła. Odeszli m.in. dwaj piłkarze z naszego regionu – **Wojciech Branewski** (wych. Włókniarza Frampol) i **Mateusz Szafraniec** (wych. Tura Turobin). Przybyli m.in. reprezentant Polski juniorów i były zawodnik Legii Warszawa bramkarz **Jan Sobczuk** z Lublina, **Michał Mistrzyk** z Sokoła Nisko, **Jakub Lebioda** ze Stali Stalowa Wola i kilku innych wartościowych graczy. – Kluczem do sukcesu była trafna ocena potencjału zespołu i dokonanie odpowiednich transferów na konkretne pozycje. Nasze letnie nabytki okazały się wartością dodaną. Tworzyliśmy zgrany kolektyw. Były w zespole indywidualności, odgrywające wiodącą rolę, ale nawet ci, którzy mniej grali, bardzo dużo wnieśli do ekipy, podnosząc poziom treningów i rywalizację o miejsce w składzie – tłumaczy Zarczuk.

Drugą młodość przeżywał **Jurij Perin**, były piłkarz Łady 1945 Biłgoraj. Ukraiński napastnik strzelił 19 goli – najwięcej spośród wszystkich czwartoligowych piłkarzy w grupie lubelskiej. – Kto by się spodziewał tego, że Perin w wieku 36 lat będzie tak skuteczny w IV lidze? Przed rozpoczęciem rozgrywek słyszałem sporo negatywnych opinii na jego temat. Że jest wiekowy. Że szczyt formy ma za sobą. Postawiłem na niego. I mnie nie zawiódł. Dopóki będzie grał tak dobrze i skutecznie, jak w tej rundzie, dotąd nikt w Janowiance nie będzie mu zaglądał w metrykę – mówi Zarczuk.

Warto dodać, że dwa mocne ogniwa Janowianki stanowili w tej rundzie wychowankowie biłgorajskiej Łady – środkowy obrońca **Grzegorz Mulawa** i defensywny pomocnik **Janusz Birut**.

MaSzt

JANOWIANKA JANÓW LUBELSKI 2023/2024

Grało 22 piłkarzy: Jurij Perin [Ukraina] 17 (17), Tomasz Sadowski 17 (17), Jan Sobczuk 17 (17), Jakub Lebioda 17 (15), Łukasz Gajór 17 (4), Michał Mistrzyk 16 (16), Mariusz Pawełkiewicz 16 (16), Wiktor Bodziuch 16 (15), Sebastian Sprawka 15 (13), Janusz Birut 14 (13), Adam Pawełkiewicz 14 (13), Filip Belabrowik [Białoruś] 14 (11), Grzegorz Mulawa 13 (13), Tobechukwu Daniel Eze [Nigeria] 12 (4), Piotr Dajos 9 (2), Mateusz Wąsik 8 (0), Dominik Gonder 7 (0), Jakub Czelej 6 (0), Dominik Kamiński 4 (1), Robert Widz 4 (0), Kacper Kiszka 3 (0), Janusz Lepiejza 3 (0).
Strzelcy: 19 goli – Perin, 7 – Mistrzyk, 4 – A. Pawełkiewicz, 3 – Eze, Mulawa, Sadowski, Sprawka, 2 – Gajór, 1 – Kamiński, Kiszka, Lebioda; 1 samobójczy – Adrian Wójcicki (Stal Kraśnik).
Trener: Ireneusz Zarczuk 17.

Charakter Stali

PIŁKARSKA IV LIGA

Stal Kraśnik potwierdziła, że słusznie przed startem rozgrywek została zaliczona do faworytów czwartoligowych rozgrywek w woj. lubelskim. – Zrealizowaliśmy plan na rundę jesienną. Mierzyliśmy w miejsce w czołowej trójce. I ten cel osiągnęliśmy. Mamy tyle samo punktów co Janowianka i jeden więcej niż Lewart Lubartów – mówi **Kamil Dydo**, szkoleniowiec zespołu z Kraśnika.

Tylko Stal ograła w tej rundzie pierwszą w tabeli Janowiankę. Zespół z Kraśnika wygrał ogółem trzynaście meczów, a zdobył 51 bramek – to najlepsze osiągnięcia w czwartoligowej stawce. – Nie jestem w pełni zadowolony z liczby zdobytych przez nas punktów. Przegraliśmy różnicą jednej bramki dwa wyjazdowe mecze – z Ładą i Tomasovią. W obu spotkaniach zabrakło nam szczęścia, które ewidentnie sprzyjało naszym rywalom. To my dłużej utrzymywaliśmy się przy piłce. To my wypracowaliśmy więcej sytuacji podbramkowych. Obaj rywale strzelili nam gole na 2:1 z rzutu wolnego. Ta druga bramka dla Tomasovii była z gatunku „stadiony świata" – twierdzi trener Dydo.

Stal stworzyła dobrze rozumiejący się kolektyw, który do samego końca zawodów walczył o jak najkorzystniejszy rezultat. – O zwycięstwie nad Janowianką 2:1 przesądziliśmy w samej końcówce. W Nałęczowie nasi rywale z KS Drzewce prowadzili 2:0, ale zdołaliśmy doprowadzić do remisu. Z Opolaninem przegrywaliśmy 0:2, ale strzeliliśmy trzy gole i wygraliśmy. Pokazaliśmy, że jesteśmy drużyną z charakterem – podkreśla Dydo.

MaSzt

STAL KRAŚNIK 2023/2024

Grało 20 piłkarzy: Adrian Wójcicki 17 (17), Ernest Skrzyński 17 (17), Kamil Król 17 (15), Bartosz Janiszek 17 (13), Bartłomiej Koneczny 17 (13), Mateusz Jędrasik 17 (12), Szymon Majewski 16 (16), Paweł Zięba 16 (16), Damian Pietroń 16 (15), Bartłomiej Poleszak 16 (10), Grzegorz Leziak 15 (11), Anton Lucyk [Ukraina] 15 (11), Damian Jargieła 15 (5), Oliwier Szwedo 13 (6), Dariusz Cygan 13 (0), Arkadiusz Górka 9 (9), Patryk Wdowiak 7 (1), Mateusz Latosiewicz 7 (0), Marcin Wojtaszek 7 (0), Piotr Stelmach 1 (0).
Strzelcy: 17 goli – Zięba, 9 – Król, 5 – Skrzyński, 4 – Jędrasik, Koneczny, 3 – Wdowiak, 2 – Leziak, Pietroń, 1 – Górka, Janiszek, Jargieła, Majewski, Poleszak.
Trener: Kamil Dydo 17.

Solidnie w obronie

PIŁKARSKA IV LIGA

Trener Lewartu Lubartów Grzegorz Białek w rundzie jesiennej nie narzekał na brak indywidualności w swoim zespole. Takich piłkarzy, jak bramkarz **Damian Podleśny**, napastnik **Paweł Myśliwiecki**, skrzydłowy **Łukasz Najda**, czy środkowy obrońca **Jakub Niewęgłowski**, chciałby mieć w swojej ekipie każdy czwartoligowy szkoleniowiec. Lewart stanowił jednak przede wszystkim kolektyw, który w rundzie wiosennej będzie się liczył w walce o awans do III ligi. Na półmetku sezonu zespół z Lubartowa traci tylko punkt do Janowianki i Stali Kraśnik. – Nakreślone na rundę jesienną zadanie wykonaliśmy w maksymalnym stopniu. Zakładaliśmy walkę o miejsce w przedziale od trzeciego do piątego. Mamy trzecie. Zdobycz punktowa też mnie zadowala. Kilka punktów nam uciekło, ale też kilka wywalczyliśmy wtedy, gdy wydawało się, że zakończymy mecz bez jakiejkolwiek zdobyczy. Zwycięską bramkę w meczu z Ładą zdobyliśmy w czasie doliczonym do drugiej połowy. W Janowie Lubelskim przegrywaliśmy 1:3, a wyciągnęliśmy na 3:3, choć graliśmy w dziesięciu. Nie mamy powodów, by narzekać na to, co osiągnęliśmy w tej rundzie – mówi trener **Grzegorz Białek**.

Lewart stracił najmniej bramek spośród wszystkich zespołów w grupie – trzynaście. Nie był jednak tak skuteczny, jak Stal, Janowianka czy nawet czwarte w tabeli Drzewce. – Poczyniliśmy spore postępy w grze, zwłaszcza w defensywie. Było parę meczów, w których nie graliśmy tak, jak bym chciał. Było też kilka meczów, w których prezentowaliśmy poziom bliski oczekiwanemu przeze mnie ideałowi. Musimy popracować zimą nad skutecznością. Sporo dogodnych sytuacji strzeleckich zmarnowaliśmy w tej rundzie. Nie wykorzystaliśmy aż czterech rzutów karnych – komentuje trener Białek.

MaSzt

LEWART LUBARTÓW 2023/2024

Grało 22 piłkarzy: Oskar Gede 17 (17), Paweł Myśliwiecki 17 (17), Łukasz Najda 17 (17), Jakub Niewęgłowski 17 (17), Damian Podleśny 17 (17), Bartłomiej Wolski 17 (16), Kamil Zieliński 16 (14), Wojciech Majewski 16 (10), Kacper Sulowski 16 (6), Sebastian Plesz 15 (14), Aleks Aftyka 15 (11), Dawid Iskierka 15 (9), Tomasz Urban 14 (4), Sylwester Parada 14 (3), Aleksander Pęksa 14 (1), Bartosz Duda 14 (0), Filip Michałów 12 (11), Adrian Pikul 6 (3), Dorian Paluch 4 (0), Mateusz Ciechański 2 (0), Filip Raczkowski 1 (0), Krystian Żelisko 1 (0).
Strzelcy: 17 goli – Myśliwiecki, 7 – Zieliński, 4 – Najda, 3 – Aftyka, 2 – Wolski, 1 – Gede, Parada, Sulowski.
Trener: Grzegorz Białek 17.

eprasa.pl 3a17e60218

Kawał dobrej roboty

PIŁKARSKA IV LIGA

Z końcem poprzedniego sezonu Tomasovia Tomaszów Lubelski zdecydowanie obniżyła stypendia. Nie wszyscy zawodnicy byli w stanie zaakceptować nowe realia finansowe, dlatego spora grupa tych, którzy w czerwcu cieszyli się z drugiego miejsca w IV lidze, wybrała inne kluby. Do III ligi przeszli jedynie Ukraińcy **Rostysław Dehtiar**, **Dmytro Awdiejew** (obaj do Podlasia Biała Podlaska) i **Denis Ostrowski** (do Orląt Radzyń Podlaski). Piłkarzem czwartoligowej Łady 1945 Biłgoraj został **Kacper Błajda**. Pozostali zdecydowali się na występy w „okręgówce" lub nawet w niższej klasie rozgrywkowej, oby tylko „kasa się zgadzała". Trener Bohdan Bławacki miał poważne trudności ze zbudowaniem zespołu na kolejne rozgrywki, zmuszony był nawet odwoływać sparingi. – Do ostatniej chwili szukaliśmy latem zawodników, którzy z żadnym klubem nie podpisali kontraktu. Z powodu braków kadrowych start w rozgrywkach był dla nas nieudany – wspomina **Bohdan Bławacki**.

Z czasem udało się sklecić w miarę przyzwoitą kadrę. Gdy po czterech kolejkach Tomasovia miała na swoim koncie tylko punkt, wielu zobaczyło ten zespół w przyszłym sezonie w klasie okręgowej. – Przed rundą jesienną zarząd poinformował mnie, że jeśli ten zespół zdobędzie osiemnaście, dwadzieścia punktów, to plan na tę część sezonu zostanie wykonany – mówił Bławacki.

Tomaszowscy piłkarze wypełnili normę z nawiązką. Zdobyli 29 punktów, a do rundy rewanżowej przystąpią z siódmej pozycji. – Odczuwam niedosyt, bo jednak byliśmy w stanie osiągnąć trochę lepszy wynik. Gdybyśmy mieli te dwa, trzy punkty więcej, to byłbym zadowolony. Dużo nam dała systematyczna, ciężka praca. Stabilizowanie formy i naprawianie błędów. Każdy mecz analizowaliśmy. Zapowiadałem przed rundą, że po obejrzeniu wspólnie z zawodnikami nagrań wideo z sześciu meczów, będziemy grali dużo lepiej. A my już po czterech analizach weszliśmy na wyższy poziom. Wykonaliśmy z chłopakami kawał dobrej roboty – twierdzi Bławacki.

MaSzt

TOMASOVIA TOMASZÓW LUBELSKI 2023/2024

Grało 23 piłkarzy: Wiktor Łuczkowski 17 (17), Pawło Paduk [Ukraina] 17 (13), Bartłomiej Pleskacz 16 (16), Damian Szuta 16 (16), Patryk Krosman 16 (15), Mateusz Kurzępa 16 (8), Jurij Jaworski [Ukraina] 15 (11), Marcin Błajda 15 (9), Oskar Lasota 15 (6), Bartłomiej Sienkiewicz 15 (4), Karol Krawczyk 14 (14), Przemysław Orzechowski 14 (13), Patryk Słotwiński 14 (10), Kamil Duda 12 (12), Oskar Białek 11 (9), Maciej Żerucha 9 (8), Maksym Kyrłow [Ukraina] 9 (3), Ireneusz Baran 4 (0), Łukasz Bartoszyk 3 (3), Tomasz Bodeńko 3 (0), Wiktor Dźwierzyński 3 (0), Jakub Kłos 3 (0), Jakub Droździel 1 (0).
Strzelcy: 8 goli – Szuta, 5 – Słotwiński, 3 – Białek, Błajda, Sienkiewicz, 2 – Duda, Kurzępa, Orzechowski, Paduk, Żerucha, 1 – Lasota.
Trener: Bohdan Bławacki 17.

Nie grają o awans

PIŁKARSKA IV LIGA

W czerwcu 2021 r. KS Drzewce grał jeszcze w klasie A. Zespół z gminy Nałęczów pod wodzą zatrudnionego rok wcześniej trenera Łukasza Gizy w efektownym stylu rozprawił się z konkurencją. Wygrał wszystkie trzydzieści meczów i awansował do klasy okręgowej. Dwa lata później świętował kolejną promocję – tym razem do IV ligi, wspólnie z drugą w tabeli Janowianką Janów Lubelski. Już w debiutanckim sezonie w IV lidze może uzyskać status trzecioligowca. – Chcemy wygrać jak najwięcej meczów, prezentować się na boisku jak najlepiej, ale nie mamy ciśnienia, żeby awansować, bo nie stać nas na III ligę. Nie mamy własnego stadionu. Ponadto musielibyśmy się rozstać z kilkoma zawodnikami, by pozyskać innych, doświadczonych na miarę III ligi, a tego byśmy nie chcieli robić. Oczywiście nie powiem swoim podopiecznym, żeby odpuszczali rywalom, zwłaszcza tym, którzy będą grali o pewną stawkę – o awans, czy utrzymanie się w lidze. Będziemy wiosną walczyli o mistrzostwo IV ligi, ale jeśli je zdobędziemy, to zrezygnujemy z awansu – tłumaczy trener **Łukasz Giza**, który przed laty występował w Hetmanie Zamość, w II lidze.

Pozycję wyjściową do walki w rundzie rewanżowej o pierwsze miejsce KS Drzewce ma wyborną. Zajmuje w tabeli czwarte miejsce, a do dwóch czołowych drużyn traci tylko dwa punkty. – Plan na rundę jesienną zrealizowaliśmy w stu procentach. Przystąpiliśmy do rozgrywek w IV lidze z myślą o tym, by w nich pozostać na kolejny sezon. I naprawdę niewiele nam potrzeba, byśmy już na początku rundy wiosennej zapewnili sobie utrzymanie. Oczywiście chcieliśmy zdobyć jak najwięcej punktów. Liczyliśmy na co najmniej trzydzieści. A że wywalczyliśmy osiem więcej niż wynosił nasz plan minimum, to naszym piłkarzom należą się słowa uznania – twierdzi trener Giza.

Kto jednak orientował się w realiach, ten nie miał wątpliwości, że KS Drzewce będą grać w IV lidze o coś więcej niż tylko miejsce nad „kreską". – Zanim wystartowaliśmy w IV lidze, byliśmy przypisywani do czołówki. Nikt nas nie uważał za Kopciuszka na tym poziomie rozgrywkowym, choć nigdy wcześniej nasz klub nie awansował tak wysoko. My jednak ze spokojem do tego podchodziliśmy – mówi Giza.

Jedynym zespołem, który w rundzie jesiennej ograł KS Drzewce, był Kryształ Werbkowice. – To był nasz najsłabszy mecz w rundzie. Ta porażka dała nam coś pozytywnego. Zmobilizowała nas do lepszej gry. Już do końca rundy nie przegraliśmy żadnego meczu. Nabraliśmy takiego rozpędu, że trudno nas było zatrzymać. Nie odstawaliśmy od najlepszych, a na tym najbardziej mi zależało – twierdzi Giza.

Trzeba jednak zauważyć, że personaliów dobrze znanych na boiskach Lubelszczyzny w zespole trenera Gizy nie brakuje. **Karol Kalita**, najlepszy strzelec drużyny, zdobywca 16 bramek w rundzie jesiennej, parę ładnych sezonów spędził na boiskach III ligi, a Wisłę Puławy reprezentował nawet w II lidze.

MaSzt

KS DRZEWCE 2023/2024

Grało 23 piłkarzy: Jakub Długosz 17 (17), Jan Wankiewicz 17 (17), Jakub Cielebąk 17 (15), Michał Ruciński 17 (12), Mateusz Antoniak 16 (16), Krzysztof Figiel 16 (16), Adrian Dudkowski 16 (15), Kacper Kopyciński 15 (15), Konrad Szczotka 15 (14), Kacper Pytka-Wasil 15 (2), Krystian Kobus 14 (10), Patryk Filozof 14 (0), Karol Kalita 13 (12), Jakub Konc 13 (7), Cezary Zdunek 12 (8), Kacper Brzyski 12 (4), Bartłomiej Greniuk 12 (0), Wiktor Baran 10 (3), Maciej Pięta 8 (0), Rafał Giziński 7 (2), Jakub Pacocha 5 (1), Mateusz Łakomy 4 (1), Dominik Giziński 2 (0).
Strzelcy: 16 goli – Kalita, 4 – Ruciński, 3 – Brzyski, Kobus, Szczotka, Zdunek, 1 – Antoniak, Cielebąk, Dudkowski, Greniuk; 4 samobójcze – Adam Bujalski (Huragan Międzyrzec Podlaski), Szymon Gęca (Górnik II Łęczna), Tomasz Sadowski (Janowianka), Bartosz Zbiciak (Motor II Lublin).
Trener: Łukasz Giza 17.

Na miarę budżetu

PIŁKARSKA IV LIGA

Przed rozpoczęciem rozgrywek Start 1944 Krasnystaw stracił kilku ważnych piłkarzy, ale ubytki uzupełnił innymi wartościowymi graczami, cenionymi na boiskach Lubelszczyzny, więc uchodził za jednego z faworytów rozgrywek. Rundę jesienną zakończył na piątym miejscu ze stratą pięciu punktów do prowadzących w tabeli liderów z Janowa Lubelskiego i Kraśnika. – Myślę, że wszystko idzie w dobrym kierunku. Zespół rozwija się i kształtuje prawidłowo, zgodnie z naszymi oczekiwaniami. Zbudowaliśmy drużynę na miarę naszych możliwości finansowych. Pozycja w tabeli także im odpowiada. Nasza sytuacja z budżetem jest nieubłagana. Sport to jedno, a „matematyka" – drugie. Nie mamy dostatecznych środków, by myśleć o awansie do III ligi – mówi **Marcin Wojewoda**, prezes Startu.

W poprzednich rozgrywkach Start zajął trzecie miejsce, ale miał w swoich szeregach **Dominika Skibę**. Wychowanek Hetmana Zamość w czerwcu po raz drugi z rzędu został królem strzelców IV ligi. Odszedł do słowackiego FK Humenne. Inny piłkarz rodem z Zamościa **Jakub Czarniecki** został piłkarzem Sokoła Sieniawa. **Oliwier Konojacki** wrócił do Chełmianki, zaś zaczynający piłkarską karierę w młodzieżowym zespole Tottenham Hotspur FC (Anglia) **Aliba Antonio Lando** z Angoli trafił do Karpat Krosno. – Pozyskaliśmy na ich miejsce paru ciekawych zawodników, jednak zespół z rundy wiosennej był bardziej zgrany. Kilku naszych piłkarzy obrało jednak inną ścieżkę kariery, bo nie byliśmy w stanie im zagwarantować tego, czego oczekiwali. Drużyna została latem „skrojona" na miarę budżetu – tłumaczy prezes Wojewoda.

Jedynym wyżej notowanym w tabeli zespołem, z którym Start wygrał, był Lewart Lubartów. Innym czołowym ekipom wiele nie ustępował, a zwykle grał z nimi jak z równymi sobie. – Mogliśmy zdobyć trochę więcej punktów. Dużo złego zrobił mecz z Janowianką. Przegraliśmy, bo sędziowanie było karygodne. Można to obejrzeć w Internecie, bo mecz był transmitowany na kanale LZPN. Sędzia nie uznał nam dwóch prawidłowo zdobytych bramek. Pokłosiem tego była czerwona kartka dla Kanarka, bo w nasze szeregi, po błędach sędziego, wdarło się sporo negatywnych emocji – komentuje prezes Wojewoda.

Warto docenić występy Startu w rozgrywkach pucharowych. Pod koniec września do Krasnegostawu na mecz pierwszej rundy centralnego Pucharu Polski przyjechał Zawisza Bydgoszcz. Czołowy zespół trzecioligowej grupy II wygrał 4:0 (0:0), strzelając wszystkie bramki w końcowych jedenastu minutach, gdy miejscowi grali w dziesięciu (w 63 minucie czerwoną kartką ukarany został **Przemysław Kanarek**).

MaSzt

START 1944 KRASNYSTAW 2023/2024

Grało 22 piłkarzy: Mateusz Misztal 17 (17), Cezary Pęcak 17 (17), Łukasz Strug 17 (16), Jakub Nowak 17 (8), Michał Saj 16 (16), Jarosław Milcz 16 (15), Przemysław Kanarek 15 (15), Krzysztof Janiak 15 (14), Kryspin Florek 15 (13), Radosław Lenard 15 (6), Adrian Leszczyński 14 (9), Daniel Chariasz 13 (9), Maciej Łopuszyński 13 (9), Piotr Korzeniowski 10 (1), Miłosz Ciechan 9 (4), Kacper Więczkowski 8 (2), Dawid Sołdecki 7 (7), Maciej Jabłoński 7 (2), Jakub Sołdecki 7 (0), Damian Pachuta 6 (4), Jakub Wojewoda 4 (0), Szymon Dubaj 3 (3).
Strzelcy: 12 goli – Milcz, 4 – Strug, 3 – Leszczyński, 2 – Chariasz, Florek, Jabłoński, Pachuta, Pęcak, 1 – D. Sołdecki, Więczkowski; 1 samobójczy – Mateusz Chwedoruk (Granit Bychawa).
Trener: Marek Kwiecień 17.

Wziąłby w ciemno

PIŁKARSKA IV LIGA

Opolanin Opole Lubelskie w rundzie jesiennej wypadł nadspodziewanie dobrze. Wywalczył 23 punkty. Taki dorobek pozwolił sklasyfikować ten zespół na ósmym miejscu w tabeli. Poprzedni sezon piłkarze z Opola zakończyli na trzynastej pozycji (trzeciej w grupie spadkowej). Progres jest zatem widoczny. Jednakże pochodzący ze Szczebrzeszyna trener Daniel Koczon nie w pełni jest zadowolony z dokonań swoich podopiecznych w pierwszej części rozgrywek. – Pozostał niedosyt, choć przed rozpoczęciem rundy te 23 punkty wziąłbym w ciemno – przyznaje **Daniel Koczon**.

Rundę jesienną trener Koczon dzieli na trzy różne okresy. – W początkowej fazie jesiennych rozgrywek osiągane przez nas wyniki nie wyglądały zbyt dobrze. Nasza gra też pozostawiała wiele do życzenia. Latem doszło do zespołu wielu nowych zawodników. Drużyna się docierała. W środkowej części rundy graliśmy naprawdę fajnie. Wszystko popsuliśmy fatalną końcówką. Przegraliśmy pięć ostatnich meczów. Te porażki nie napawają optymizmem przed rundą wiosenną. Nie będziemy mogli wzmocnić kadry w trakcie zimowej przerwy w rozgrywkach, bo musimy skrupulatnie liczyć pieniążki. Po prostu nie stać nas na kolejne transfery – mówi Koczon.

W kilku spotkaniach, m.in. w wygranym meczu z Ładą 1945 Biłgoraj, podopieczni trenera Koczona pokazali, że jednak tworzą ciekawy zespół, od którego można więcej wymagać. – Na pewno mamy kadrę silniejszą niż w rundzie wiosennej, w której broniliśmy się przed spadkiem z IV ligi. Straciliśmy co prawda kilku wartościowych zawodników ze względów finansowych, m.in. **Mateusz Misztal** odszedł do Startu Krasnystaw, ale też pozyskaliśmy paru niezłych graczy, jak **Dariusz Drzazga** i **Jakub Figura** z Powiślaka Końskowola. „Goniliśmy" w tej rundzie czołówkę nie tylko pod względem sportowym, ale też finansowym. Najlepszym w lidze nie mogliśmy dorównać pod względem kadrowym. Jeśli ktoś wypadł ze składu, to trudno go było zastąpić równie wartościowym zmiennikiem. Stąd tyle porażek w końcówce rundy – tłumaczy Koczon.

Gdyby o kolejności w tabeli decydowały tylko strzelone gole, to Opolanin byłby czwarty (ex aequo z Lewartem Lubartów). – Pozyskaliśmy z Motoru Lublin **Macieja Baryłę**, który był jednym z najlepszych strzelców w poprzednich rozgrywkach IV ligi. Ale zagrał tylko w pięciu pierwszych meczach, a potem pauzował z powodu kontuzji. Mieliśmy problem z obsadzeniem pozycji numer dziewięć. Brakowało nam tej klasy „dziewiątki", jaką był Perin w Janowiance, czy Kalita w Drzewcach. Mimo wszystko nasz dorobek strzelecki był zadowalający. Niestety, więcej bramek straciliśmy niż zdobyliśmy – podkreśla Koczon.

MaSzt

OPOLANIN OPOLE LUBELSKIE 2023/2024

Grało 22 piłkarzy: Paweł Adamczuk 17 (17), Dariusz Drzazga 17 (13), Marcin Kowal 17 (7), Jakub Figura 16 (16), Jakub Sobstyl 16 (15), Maciej Izdebski 16 (13), Jan Czapla 15 (15), Karol Banachiewicz 15 (14), Kacper Lipiński 15 (12), Grzegorz Pałka 15 (11), Jan Górski 15 (5), Miłosz Szczepański 14 (14), Konrad Ćwieka 13 (10), Adrian Lenkiewicz 11 (8), Bartosz Opoka 10 (0), Konrad Górniak 6 (4), Filip Sałasiński 6 (0), Michał Wszołek 5 (5), Maciej Baryła 5 (4), Dominik Pietras 4 (1), Michał Adamczyk 3 (3), Hubert Adamczyk 1 (0).
Strzelcy: 6 goli – Lipiński, 5 – Figura, 4 – Sobstyl, 3 – Czapla, Górski, Pałka, 2 – Adamczuk, Banachiewicz, Izdebski, Kowal, Baryła, Drzazga, Wszołek; 1 samobójczy – Franciszek Szczucki (Stal Poniatowa).
Trener: Daniel Koczon 17.

eprasa.pl 3a17e60218

Za słabo u siebie

PIŁKARSKA IV LIGA

Trener Sebastian Luterek rozkłada ręce, pytany o dokonania Gryfa Gmina Zamość w 2023 r. Nie może swojego zespołu potępić w czambuł, ale też nie ma zbyt wielu powodów do zadowolenia. – Słabo wypadliśmy w rundzie wiosennej w grupie mistrzowskiej. Znacznie więcej oczekiwaliśmy po rundzie jesiennej – przyznaje **Sebastian Luterek**.

Zapewne apetyt Gryfa został rozbudzony po czterech jesiennych kolejkach. Zespół z gminy Zamość prowadził w tabeli z kompletem dwunastu punktów. Później o zwycięstwo nie było już tak łatwo. Na piątą wygraną podopiecznych trenera Luterka trzeba było czekać aż do dwunastej serii meczów. Od piątej do siedemnastej kolejki, a więc w trzynastu meczach Gryf zdobył zaledwie dziesięć punktów. – Liczyliśmy na lepsze wyniki. W wielu meczach graliśmy nieźle, ale brakowało nam szczęścia i skuteczności – twierdzi trener Luterek.

W poprzednim sezonie Luterek narzekał przede wszystkim na brak klasycznej „dziewiątki". Problem miał rozwiązać **Jakub Pryliński**, który przeprowadził się z Wisły Sandomierz do Zamościa. Chyba jednak nie spełnił oczekiwanych nadziei. – Jeśli chodzi o samą grę, to nie zawiódł. Dzięki niemu mieliśmy większe możliwości rozwiązań w ofensywie. Nie sprostał jednak jako strzelec. Zdobył tylko cztery bramki. Od tej klasy napastnika należało wymagać znacznie więcej – mówi Luterek.

Na półmetku sezonu Gryf jest dziewiąty, ale nie może być spokojny, bo przewaga tego zespołu nad strefą spadkową jest niewielka. – W rundzie jesiennej dalej borykaliśmy się z problemem dotyczącym wykańczania akcji. W każdym meczu, nawet z najlepszymi drużynami, jak Janowianka, licznie stwarzaliśmy sytuacje podbramkowe, ale nie grzeszyliśmy skutecznością. Powinniśmy zdobyć zdecydowanie więcej bramek. Nieskuteczność dała nam najwyraźniej odpowiedź na pytanie, dlaczego nasi piłkarze grają w IV lidze, a nie w zespołach z lig wyższych – komentuje Luterek.

Gryf zawiódł jesienią w kilku meczach, zwłaszcza tych na własnym stadionie w Zawadzie. – Więcej punktów zdobyliśmy na wyjazdach niż u siebie. Po prostu inaczej graliśmy na własnym obiekcie, a inaczej u rywali. Przed własną publicznością odważnie atakowaliśmy, długo utrzymywaliśmy się przy piłce, staraliśmy się zdominować przeciwnika. I niekiedy zostaliśmy za to skarceni. Na wyjazdach postępowaliśmy bardziej asekuracyjnie, uważniej w obronie, szukaliśmy szczęścia w kontratakach. Żałujemy zwłaszcza porażki 0:3 ze Stalą Poniatowa i remisu 2:2 z Lublinianką. Te spotkania powinniśmy zdecydowanie wygrać – mówi Luterek.

MaSzt

GRYF GMINA ZAMOŚĆ 2023/2024

Grało 21 piłkarzy: Dawid Gierała 17 (17), Rafał Kycko 17 (15), Rafał Tomasiak 17 (14), Patryk Kierepka 17 (13), Krystian Bryk 17 (6), Dawid Dobromilski 16 (16), Jakub Pryliński 16 (13), Hubert Sałamacha 16 (5), Michał Wolanin 15 (15), Mikołaj Grzęda 15 (13), Jakub Posikata 15 (5), Damian Pupeć 14 (10), Kamil Tomczyszyn 13 (13), Bartłomiej Panas 13 (12), Krystian Wołoch 13 (11), Daniel Kurzawa 11 (3), Oliwier Gabryel 8 (0), Karol Misiarz 7 (0), Jakub Grzęda 4 (4), Szczepan Popko 4 (2), Jakub Zawadzki 3 (0).

Strzelcy: 5 goli – M. Grzęda, 4 – Gierała, Pryliński, 3 – Sałamacha, 2 – Dobromilski, Kierepka, Kycko, Panas, 1 – Bryk, Kurzawa.

Trener: Sebastian Luterek 17.

Łęczyńskie odwody

PIŁKARSKA IV LIGA

To już 21. sezon Górnika II Łęczna w lubelskiej IV lidze. Zespół ten nie występował w czwartoligowych rozgrywkach w woj. lubelskim tylko w trzech edycjach, w latach 2009-2011. Grał wtedy w lubelsko-podkarpackiej III lidze, z której nie spadł, lecz został wycofany decyzją władz klubowych.

Zespołem zarządza Fundacja Akademia Sportu Górnika Łęczna, zajmująca się szkoleniem dzieci i młodzieży na zlecenie Górnika Łęczna SA. W drużynie od kilku sezonów występuje głównie szkolona w tejże akademii młodzież. W rundzie jesiennej sporadycznie trener Ireneusz Mamrot posyłał do zespołu rezerw swoich podopiecznych z pierwszoligowego Górnika. Zagrało ich łącznie dziesięciu. Głównie byli to zawodnicy rzadko występujący w I lidze, ale żaden z nich nie zaliczył w „dwójce" więcej niż trzy mecze.

Najwięcej pierwszoligowych graczy wystąpiło w Górniku II w pierwszej kolejce. Na inaugurację czwartoligowego sezonu łęczyńska rezerwa wygrała w Poniatowej ze Stalą 4:0 (4:0). W kolejnych meczach, już bez tak wyraźnego wsparcia, grała ze zmiennym szczęściem, by zakończyć rundę na dwunastym miejscu z dorobkiem 19 punktów.

MaSzt

GÓRNIK II ŁĘCZNA 2023/2024

Grało 35 piłkarzy: Dorian Bronowicki 16 (15), Szymon Małyska 16 (11), Luiz Mołodecki 15 (14), Kacper Żabiński 15 (12), Antoni Dylewski 15 (8), Michał Sienicki 14 (14), Norbert Kudła 14 (10), Michał Wachowicz 14 (7), Michał Szałachowski 13 (11), Patryk Pastusiak 12 (12), Michał Steszuk 12 (11), Michał Błaziak 12 (2), Szymon Gęca 11 (8), Stanisław Skotarczak 9 (4), Dawid Olszak 8 (8), Mikołaj Kiliszek 8 (6), Diego Marotto 8 (2), Kacper Koza 8 (1), Adrian Gęca 8 (0), Anatolij Dacenko [Ukraina] 7 (3), Oskar Dyś 5 (3), Jakub Bednarczyk 3 (3), Fryderyk Janaszek 3 (3), Jakub Kwiatkowski 3 (3), Kacper Łukasiak 3 (3), Karol Turek 3 (3), Tomasz Woźniak 3 (3), Mikołaj Szczerba 3 (0), Damian Gąska 2 (2), Patryk Wronka 2 (2), Souleymane Cisse [Senegal] 1 (1), Daniel Dziwniel 1 (1), Karol Podliński 1 (1), Kamil Bajus 1 (0), Bartłomiej Gębicki 1 (0).

Strzelcy: 5 goli – Szałachowski, 2 – Kwiatkowski, Marotto, Mołodecki, Podliński, Turek, Żabiński, 1 – Bednarczyk, Gąska, Kudła, Małyska, Pastusiak, Sienicki, Skotarczak.

Trenerzy: Jacek Fiedeń, Patryk Błaziak (wspólnie, w zastępstwie) 2, Michał Kowalczyk 15.

W końcu się odbili

PIŁKARSKA IV LIGA

Stal Poniatowa wyraźnie obniżyła swoje notowania. Poprzednie czwartoligowe rozgrywki zakończyła na piątym miejscu w grupie mistrzowskiej. Teraz jest zagrożona spadkiem do klasy okręgowej. W połowie sezonu zajmuje w tabeli trzynaste miejsce ze zdobyczą zaledwie szesnastu punktów. – W rundzie jesiennej mieliśmy znacznie słabszą kadrę niż wiosną. Straciliśmy ośmiu doświadczonych zawodników. Odeszli m.in. Ścibior, Skrzypek i Juchna, a więc trzon zespołu. Doszli co prawda Przychodzień i Pietrzyk, ale pozostałe braki uzupełniliśmy niedoświadczonymi zawodnikami z zespołu rezerw i młodzieżą, więc nie byliśmy już tak silnym zespołem – tłumaczy trener **Konrad Szmyrgała**.

Stal zaczęła lepiej punktować dopiero pod koniec września. – Słabo weszliśmy w te rozgrywki. Kluczem był pierwszy mecz, z Górnikiem II Łęczna u siebie. Przegraliśmy 0:4, bo przyszło nam się mierzyć z drużyną pełną pierwszoligowych piłkarzy. Po kilku kolejnych przegranych morale w naszym zespole spadło. Długo czekaliśmy na zwycięstwo, które pozwoliłoby nam się odbić i wyjść z marazmu. W końcu nastąpił oczekiwany przełom. W wielu meczach nasza niezła gra nie przyniosła efektu w postaci dobrego wyniku. Nie mieliśmy także szczęścia do sędziów. Na ich błędnych decyzjach sporo straciliśmy. Powinniśmy zdobyć trochę więcej punktów. Liczyliśmy na przynajmniej dwadzieścia – twierdzi Szmyrgała.

MaSzt

STAL PONIATOWA 2023/2024

Grało 23 piłkarzy: Paweł Pikuła 17 (17), Hubert Poleszak 17 (17), Wiktor Tkaczyk 17 (11), Konrad Gąsiorowski 16 (15), Mateusz Wrzyszcz 16 (13), Krystian Pietrzyk 15 (15), Kamil Przychodzień 15 (15), Franciszek Szczucki 14 (14), Jonatan Wlizło 14 (14), Wiktor Żurek 14 (14), Krystian Gontarz 13 (12), Sebastian Pyda 13 (11), Damian Sowiński 13 (1), Oliwier Jakubaszek 11 (8), Mateusz Filipczuk 11 (0), Patryk Barszcz 7 (1), Rafał Kucharczyk 6 (5), Bartosz Nowak 6 (1), Antoni Hawryło 5 (0), Kacper Rybarczyk 4 (3), Piotr Jaszyna 4 (0), Szymon Cisłak 3 (0), Mikołaj Smolik 1 (0).

Strzelcy: 4 gole – Poleszak, Wlizło, Wrzyszcz, 2 – Gąsiorowski, Tkaczyk, 1 – Pietrzyk, Szczucki; 1 samobójczy – Karol Warda (Huragan Międzyrzec Podlaski).

Trener: Konrad Szmyrgała 17.

Wyniki mniej ważne

PIŁKARSKA IV LIGA

Piłkarze pierwszoligowego Motoru Lublin zostali zgłoszeni do czwartoligowych rozgrywek, jednak ich występy w rundzie jesiennej, w zespole rezerw tego klubu można policzyć na palcach jednej ręki. – Przed rozpoczęciem rozgrywek poinformowałem trenera **Goncalo Feio**, że nie będę potrzebował piłkarzy z jego zespołu. Tłumaczyłem, że w Akademii Piłkarskiej Motoru, która zarządza drużyną rezerw, mamy piłkarzy na poziomie IV ligi. Trener Feio nie chciał przekazywać swoich podopiecznych do „dwójki", więc nasze oczekiwania się pokryły. Jeśli mielibyśmy „wykręcić" w IV lidze lepszy wynik, to oczywiście pierwszoligowcy byliby nam niezbędni. Ja jednak prowadzenie zespołu rezerw rozpatrywałem pod kątem rozwoju i przygotowania zawodników do gry w wyższej klasie rozgrywkowej – tłumaczy trener **Radosław Muszyński**, który swego czasu reprezentował Ładę Biłgoraj.

Po pierwszej rundzie Motor II zajmuje dziesiąte miejsce. W siedemnastu kolejkach wywalczył 22 punkty. – Nie jestem zadowolony z naszego dorobku. Zasługiwaliśmy na dużo więcej punktów niż mamy. Powinniśmy zdobyć 30, może nawet 32. To, że nam to nie wyszło, mogę zrzucić jedynie na karb młodości i zbyt małego doświadczenia – mówi Muszyński.

Tylko jedno spośród sześciu zwycięstw Motor II Lublin odniósł na własnym stadionie przy Alejach Zygmuntowskich. U siebie wygrał jedynie z Kryształem Werbkowice. – To było szczęśliwe zwycięstwo. Decydującego gola strzeliliśmy w czasie doliczonym do drugiej połowy. Zwykle było inaczej. To my prowadziliśmy grę, a w najmniej nieoczekiwanych okolicznościach traciliśmy bramki, bo rywale wykorzystywali niedoświadczenie naszych młodych zawodników. Nawet z najlepszymi w lidze zespołami graliśmy jak równy z równym – komentuje Muszyński.

MaSzt

MOTOR II LUBLIN 2023/2024

Grało 37 piłkarzy: Igor Pytka 17 (13), Mikołaj Nasalski 16 (16), Andrij Iwanienko [Ukraina] 16 (14), Kacper Skorek 15 (14), Igor Siwiec 15 (11), Kacper Październiarski 15 (10), Jan Wójcik 15 (10), Kacper Najda 14 (14), Kacper Tracz 13 (12), Igor Miszta 12 (12), Sebastian Koziej 12 (6), Oskar Jeż 11 (11), Michał Litwa 11 (8), Piotr Bereza 11 (4), Mikołaj Garbacz 10 (3), Kacper Wilkowicz 10 (2), Sebastian Sikora 8 (0), Grzegorz Nasalski 6 (6), Brajan Fiedor 6 (0), Marcel Złomańczuk 5 (3), Stanisław Karapuda 5 (1), Igor Ilczuk 4 (4), Borys Kisiel 4 (1), Arkadiusz Murzacz 3 (3), Maksymilian Flis 3 (0), Bartłomiej Kowalski 3 (0), Stanisław Skraiński 2 (2), Bartosz Piłat 2 (1), Szymon Świerszcz 2 (1), Denis Masalski [Ukraina] 2 (0), Dariusz Kamiński 1 (1), Konrad Magnuszewski 1 (1), Patryk Romanowski 1 (1), Sebastian Rudol 1 (1), Bartosz Zbiciak 1 (1), Piotr Holcel 1 (0), Kamil Posielski 1 (0).

Strzelcy: 8 – Tracz, 5 – Iwanienko, 3 – Litwa, 2 – Bereza, Najda, Siwiec, 1 – Kamiński, Koziej, G. Nasalski, M. Nasalski.

Trenerzy: Radosław Muszyński 16, Łukasz Chwiejczak 1 (w zastępstwie).

Czarna seria

PIŁKARSKA IV LIGA

Huragan Międzyrzec Podlaski sprawił największą niespodziankę „in minus" w tej rundzie. W każdym z czterech kolejnych sezonów od powrotu do IV ligi w 2019 r. zdecydowanie częściej wygrywał niż przegrywał. W pierwszych rozgrywkach zajął trzecie miejsce, a następnie trzy razy grał w grupie mistrzowskiej. Wydawało się, że teraz też będzie się trzymał czołówki tabeli. Grał nawet nieźle, ale punktował nieadekwatnie do prezentowanego poziomu. W efekcie zakończył rundę na czternastym miejscu ze zdobyczą w postaci czternastu punktów. – Myślę, że problem tkwił w mentalności. Pod względem piłkarskim nieraz wszystko się zgadzało, ale w najmniej oczekiwanym momencie przytrafiały się błędy, które podcinały skrzydła. Jedna wpadka niszczyła całą konstrukcję. Trzeba także było czasu, żeby zaistniało „flow" między doświadczonymi zawodnikami a młodzieżą. Zespół został latem nieco przebudowany, więc nie był zgrany. Zawodnicy musieli się dotrzeć – twierdzi **Maciej Syga**, który na posadzie trenera zastąpił po dwunastej kolejce Przemysława Sałańskiego.

Po pięciu kolejkach Huragan był w tabeli czwarty, miał dziesięć punktów. W szóstej przegrał na wyjeździe z Ładą 1945 Biłgoraj. To wtedy zaczęła się czarna seria ośmiu z rzędu porażek, zakończona wyjazdowym remisem z Tomasovią.

MaSzt

HURAGAN MIĘDZYRZEC PODLASKI 2023/2024

Grało 25 piłkarzy: Mateusz Konaszewski 17 (17), Jakub Łęcki 17 (16), Milan Storto 17 (14), Karol Warda 17 (14), Hubert Łukanowski 16 (15), Paweł Radziszewski 16 (15), Mateusz Panasiuk 15 (14), Aliaksandr Syczow [Białoruś] 15 (11), Wiktor Krasowski 14 (14), Miłosz Koryciński 14 (9), Kacper Śledź 14 (8), Adam Bujalski 14 (6), Szczepan Felczak 14 (2), Karol Ochnik 12 (7), Norbert Ramotowski 12 (7), Iwo Czumer 12 (0), Bartłomiej Tkaczuk 12 (0), Oleg Filonow [Ukraina] 11 (5), Piotr Krzewski 8 (6), Marcin Tkaczuk 8 (0), Bartłomiej Semeniuk 7 (4), Mateusz Urbański 5 (0), Dawid Mróz 2 (2), Łukasz Moczulski 2 (0), Michał Nowosz 1 (1).

Strzelcy: 7 goli – Radziszewski, 2 – Konaszewski, Krzewski, Ramotowski, Syczow, 1 – Łęcki, Panasiuk, Semeniuk, Storto, B. Tkaczuk.

Trenerzy: Przemysław Sałański 12, Maciej Syga 5.

eprasa.pl 3a17e60218

Wykładnik wartości

PIŁKARSKA IV LIGA

Kryształ Werbkowice wyciągnął wnioski z poprzedniego sezonu, w którym niemal do samego końca rywalizacji nie był pewny pozostania w IV lidze na kolejne rozgrywki. Tego lata klubowi działacze wraz z trenerem Piotrem Welczem zawczasu postarali się o zapięcie na ostatni guzik wszelkich spraw transferowych, by zespół w komplecie mógł należycie przygotować się do rundy jesiennej.

Przed startem rozgrywek trener Welcz przekonywał, że w trakcie letniego okienka swoje plany transferowe zrealizował w stu procentach. Jednakże niedawno przyznał, że na liście życzeń miał kilka innych nazwisk. – Okienko transferowe było dla nas udane. Ściągnęliśmy jednak paru zawodników „drugiego wyboru". Chciałem mieć w swoim zespole Myśliwieckiego, Milcza i Struga. Ci piłkarze, z uwagi na to, gdzie położone są Werbkowice, nie byli zainteresowani dalekimi dojazdami na mecze i treningi – wyjaśnia **Piotr Welcz**.

Mimo wszystko pod względem personalnym Kryształ w rundzie jesiennej prezentował się okazale. „Ugrał" jednak tylko 22 punkty. Ta zodbycz wystarczyła do zajęcia jedenastego miejsca. – Gdybyśmy mieli sześć punktów więcej, bo tyle uciekło nam w iście frajerski sposób, to bylibyśmy na ósmym miejscu. Gdybyśmy uplasowali się w przedziale miejsc od piątego do ósmego, to byłby to najlepszy wykładnik wartości naszego zespołu. Odczuwamy niedosyt po tej rundzie. Z drugiej strony, jeśli weźmiemy pod uwagę sytuację, w której znaleźliśmy się w poprzednim sezonie, to nie ma co rozpaczać i załamywać rąk. Nie jest źle – komentuje trener Welcz.

W trakcie rozgrywek Welcz nierzadko narzekał na to, że jego podopiecznym nie sprzyja szczęście. Zespół grał nieźle, dominował na boisku, stwarzał liczne sytuacje podbramkowe, lecz niekiedy w sposób kuriozalny dawał sobie strzelać gole w momentach najmniej spodziewanych. – Uciekły nam punkty w trzech meczach, w których straciliśmy bramkę w czasie doliczonym do drugiej połowy – wzdycha Welcz.

Plany trenera Welcza krzyżowały niekiedy kontuzje kluczowych zawodników. – Z powodu urazów przez pewien czas nie mogli grać Michalak, Maliszewski, Karwacki, Kucybała i Wójtowicz. To znacznie nas osłabiło. Nie chcę jednak zrzucać całej winy na te absencje. Sporo było czynników, które negatywnie wpłynęły na końcowy wynik. Dobrze wiemy, co mamy poprawić, żeby było dobrze. Jednym z kluczowych problemów była nieskuteczność. Wykazywaliśmy się niekiedy niebywałą indolencją strzelecką – mówi Welcz.

MaSzt

KRYSZTAŁ WERBKOWICE 2023/2024

Grało 22 piłkarzy: Piotr Pacek 17 (17), Marcel Pędlowski 17 (16), Adrian Gierowski 17 (7), Karol Kowalski 16 (16), Mateusz Zieliński 16 (16), Stanisław Rybka [Ukraina] 16 (15), Jakub Buczek 16 (13), Stanisław Niewiński 16 (12), Patryk Rojek 15 (15), Pawło Staruszkiewicz [Ukraina] 14 (6), Maciej Welman 13 (11), Krystian Michalak 12 (10), Jakub Jarosz 12 (0), Mateusz Janicki 11 (6), Karol Lis 11 (0), Damian Karwacki 10 (4), Maciej Wójtowicz 9 (4), Adrian Kucybała 8 (6), Dawid Jarosz 8 (0), Bartłomiej Zieliński 7 (6), Michał Maliszewski 6 (5), Robert Suchodolski 2 (2).
Strzelcy: 6 goli – Rybka, 3 – Pędlowski, Welman, 2 – Pacek, M. Zieliński, 1 – Buczek, Gierowski, Janicki, Karwacki, Wójtowicz; 1 samobójczy – Maciej Misiurek (Lublinianka).
Trener: Piotr Welcz 17.

Za mały budżet

PIŁKARSKA IV LIGA

Zdegradowana z III ligi Lublinianka dysponowała w rundzie jesiennej silniejszym zespołem niż ten, który grał wiosną na wyższym szczeblu, ale nie była w stanie – ze względów finansowych – zbudować kadry na miarę czwartoligowej czołówki. – Zgłaszali się do nas doświadczeni zawodnicy z regionu, jednak nie byliśmy w stanie płacić im tyle, ile inne kluby – mówi **Marcin Zając**, szkoleniowiec zespołu z Wieniawy.

„Duma Lublina" postawiła na młodzież, głównie własnych wychowanków. Najstarszy w zespole był 28-letni **Tomasz Kłos**, który pierwsze piłkarskie kroki stawiał w Tomasovii. Efekt? Dwanaście punktów, szesnaste miejsce w tabeli, ale za to pierwsza pozycja w Pro Junior System. – Nie zadowoliła mnie liczba zdobytych punktów. W każdym meczu, nawet z tymi najsilniejszymi zespołami, graliśmy jak równy z równym, a często to my byliśmy stroną dominującą na boisku. Aż siedem meczów przegraliśmy różnicą zaledwie jednej bramki – komentuje trener Zając.

MaSzt

LUBLINIANKA 2023/2024

Grało 30 piłkarzy: Maciej Misiurek 16 (16), Szymon Duda 16 (15), Mikołaj Szymecki 16 (12), Dominik Kołacz 16 (8), Tomasz Kłos 15 (13), Mateusz Wójcicki 14 (14), Maciej Skrzypek 13 (12), Jakub Baran 13 (6), Jakub Zając 13 (12), Kamil Szabłowski 13 (4), Hubert Giletycz 12 (10), Mikołaj Jagodziński 12 (3), Jakub Wadowski 12 (3), Mateusz Wójtowicz 10 (10), Przemysław Zbiciak 10 (10), Krystian Książek 10 (6), Fabian Gawroński 10 (4), Arkadiusz Janczarek 10 (4), Bartłomiej Skrzycki 10 (4), Marcin Szczepaniak 10 (4), Szymon Zabłotny 8 (7), Patryk Knapp 7 (6), Jarosław Mazur 6 (0), Łukasz Kubacki 2 (2), Jakub Oroń 2 (1), Kamil Błażucki 1 (1), Hubert Gorecki 1 (0), Piotr Matyjaszczyk 1 (0), Kacper Wadowski 1 (0), Jakub Żmuda 1 (0).
Strzelcy: 4 gole – Kłos, 3 – Książek, 2 – Kołacz, 1 – Baran, Giletycz, Mazur, Zabłotny; 2 samobójcze – Jakub Kamiński (Łada 1945 Biłgoraj), Jakub Pryliński (Gryf Gmina Zamość).
Trener: Marcin Zając 17.

Zabrakło doświadczenia

PIŁKARSKA IV LIGA

W debiutanckim sezonie w IV lidze, przerwanym po rundzie jesiennej z powodu epidemicznych, Granit Bychawa zajął piąte miejsce. Następnie przez trzy sezony występował w grupie mistrzowskiej. Sukcesywnie równał w dół, by rundę jesienną obecnych rozgrywek zakończyć na przedostatnim, siedemnastym miejscu. – Po każdej rundzie nasz zespół się osłabiał. Przejąłem drużynę, która była w rozsypce. Ze względów finansowych nie mogliśmy sobie pozwolić na wiele na rynku transferowym – tłumaczy trener **Rafał Dudkiewicz**.

W pierwszej części sezonu zespół z Bychawy wywalczył zaledwie dziesięć punktów. – Ta runda była dla nas bardzo trudna. Zdobylibyśmy więcej punktów, gdyby dopisywało nam szczęście i lepiej zachowywalibyśmy w niektórych sytuacjach. Kilka meczów przegraliśmy dosyć wysoko, ale też ponieśliśmy aż pięć porażek różnicą zaledwie jednej bramki. Jedynym liderem, który pozostał ze „starego" zespołu, był kapitan **Michał Piwnicki**. Brakowało nam boiskowego doświadczenia. Wszystko do tego się sprowadzało. Mieliśmy jeden z najmłodszych zespołów w IV lidze. W systemie Pro Junior System zajmujemy po rundzie jesiennej drugie miejsce, za Lublinianką – komentuje Dudkiewicz.

MaSzt

GRANIT BYCHAWA 2023/2024

Grało 21 piłkarzy: Hubert Iwaniak 17 (17), Kamil Łappo 17 (17), Daniel Juchna 16 (16), Michał Piwnicki 16 (16), Dominik Struk 16 (16), Wiktor Szymański 16 (16), Karol Zarzeczny 16 (15), Sebastian Sprawka 16 (3), Krystian Sprawka 15 (15), Daniel Brzozowski 14 (13), Mateusz Woch 12 (10), Szymon Korba 12 (7), Damian Szczawiński 12 (4), Bartłomiej Prus 11 (4), Szymon Cyrankiewicz 11 (1), Jakub Kawalec 10 (8), Mateusz Chwedoruk 9 (8), Mateusz Piechota 5 (0), Szymon Karsai-Flis 2 (0), Rafał Toruń 1 (1), Piotr Baran 1 (0).
Strzelcy: 4 gole – Chwedoruk, 3 – Juchna, 2 – Iwaniak, 1 – Kawalec, Łappo, K. Sprawka, S. Sprawka, Woch, Zarzeczny.
Trener: Rafał Dudkiewicz 17.

Zespół na pół meczu

PIŁKARSKA IV LIGA

Ogniwo Wierzbica wywalczyło awans do IV ligi po 26. kolejnych sezonach w chełmskiej klasie okręgowej (w 2011 r. zespół ten zajął pierwsze miejsce, ale zrezygnował z występów w wyższej lidze). Współtwórcą sukcesu był trener **Krzysztof Bodziak**, który jednak po zakończeniu sezonu odszedł do Chełmianki, by być w tym trzecioligowym klubie asystentem szkoleniowca **Grzegorza Bonina**. Do debiutanckiego sezonu w lubelskiej IV lidze Ogniwo przygotowywał trener **Michajło Kaznocha**, prowadzący wcześniej Hetmana Zamość i Granicę Lubycza Królewska. Drużynę przejął jednak pozyskany latem ze Sparty Rejowiec Fabryczny Karol Bujak. – Przyszedłem do Ogniwa na trzy dni przed pierwszym meczem jako zawodnik, ale włodarze zaproponowali mi podwójną rolę. To moja pierwsza praca trenerska – mówi **Karol Bujak**.

Beniaminek na półmetku sezonu plasuje się w tabeli na piętnastym miejscu ze zdobyczą czternastu punktów. – Zespół został bardzo dobrze przygotowany do rozgrywek. Nie było meczu, w którym byśmy „spuchli". Wszystkie wytrzymaliśmy pod względem kondycyjnym. Natomiast nie zagraliśmy ani jednego spotkania, w którym rozegralibyśmy dwie dobre części. Jak w jednej połowie zagraliśmy dobrze, to w drugiej słabo. Powinniśmy zdobyć więcej punktów, ale ja jestem zadowolony z tego, co osiągnęliśmy – mówi Bujak.

MaSzt

OGNIWO WIERZBICA 2023/2024

Grało 25 piłkarzy: Mateusz Boczuliński 17 (17), Jakub Chlebiuk 17 (17), Karol Knot 17 (17), Dominik Dąbrowski 17 (10), Mateusz Smorga 16 (16), Marcel Sobiesiak 16 (16), Konrad Klimowicz 16 (13), Michał Jusiuk 16 (2), Miłosz Pełczyński 15 (13), Michał Kłos 14 (9), Eryk Klimowicz 13 (13), Patryk Woźniak 13 (13), Cezary Siwek 11 (3), Karol Sobów 10 (8), Karol Bujak 9 (7), Damian Gałecki 9 (0), Przemysław Mazurek 8 (0), Adrian Wawruszak 7 (0), Mateusz Szanfisz 6 (4), Michał Jeż 6 (0), Mateusz Budzyński 5 (4), Patryk Bąk 4 (0), Damian Klimowicz 4 (0), Marek Żakowski 3 (3), Hubert Pilipczuk 2 (2).
Strzelcy: 5 goli – Boczuliński, 3 – Dąbrowski, Knot, 2 – Pełczyński, Smorga, Sobiesiak, 1 – Jusiuk, K. Klimowicz.
Trener: Karol Bujak 17.

Bez przygotowania

PIŁKARSKA IV LIGA

Do IV ligi Grom Kąkolewnica awansował z drugiego miejsca w bialskopodlaskiej klasie okręgowej. Z występów na wyższym poziomie ligowym zrezygnowała Lutnia Piszczac. Długo nie było jednak wiadomo, w której klasie rozgrywkowej będzie Grom występował. Odszedł trener **Edmund Koperwas**, a wraz z nim większość zawodników. Gdy w końcu gmina Kąkolewnica dołożyła pieniędzy, budowy czwartoligowego zespołu podjął się trener **Mirosław Kosowski**. – Zostało tylko kilku zawodników, którzy wywalczyli awans. Jedni poszli za trenerem Koperwasem. Inni odeszli, bo w IV lidze trzeba więcej i ciężej trenować, a oni nie chcieli się wysilać. Gdyby trener Kosowski nie wykorzystał swoich znajomości i nie znał regionalnego rynku piłkarskiego, to nie mielibyśmy drużyny. A zebraliśmy ponad dwudziestu zawodników. Braliśmy każdego, kto tylko był wolny i chciał u nas grać. To było nasze wielkie osiągnięcie – mówi **Jacek Matysiewicz**, prezes Gromu.

Beniaminek miał jednak spore trudności z wystartowaniem. W pierwszym meczu, ze Stalą Kraśnik, trener Kosowski miał do dyspozycji zaledwie siedmiu zawodników. W takim składzie Grom zrezygnował z gry na boisku w Kraśniku w 44 minucie zawodów. Miejscowi wygrywali 4:0 i taki wynik uznał LZPN.

Po 10. kolejce nastąpiła zmiana trenera. Posadę Kosowskiego przejął **Adrian Świderski**. Zespół zdobył zaledwie siedem punktów. Rundę jesienną zakończył na ostatnim miejscu w tabeli. – Nasze wyniki – to jedna wielka porażka. Zebraliśmy zawodników, których jednak nie zgraliśmy ze sobą, bo nie było przygotowań do rozgrywek – mówi prezes Matysiewicz.

MaSzt

GROM KĄKOLEWNICA 2023/2024

Grało 25 piłkarzy: Dawid Kanatek 17 (15), Daniło Kudłaj [Ukraina] 16 (16), Marcel Obroślak 16 (16), Jacek Mielnik 16 (14), Kacper Kocyła 15 (14), Adedamola Adenekan [Nigeria] 15 (8), Gabriel Jakimiński 14 (13), Patryk Tomasiak 14 (11), Arkadiusz Pluta 14 (9), Paweł Szeląg 12 (5), Konrad Łęczycki 11 (11), Piotr Kuźma 11 (9), Kajetan Kamiński 11 (6), Karol Grochowski 11 (5), Piotr Krasnodębski 10 (7), Kacper Mitrzak 10 (2), Aayushmaan Chaturvedi [Indie] 9 (3), Mateusz Sowisz 9 (0), Dominik Lipski 8 (8), Jakub Gosik 6 (6), Aleksander Kot 6 (2), Kamil Łukasik 5 (1), Dawid Mrozek 3 (1), Jakub Płudowski 3 (1), Wiktor Kalenik 1 (0).
Strzelcy: 3 gole – Kudłaj, Mielnik, 2 – Kuźma, 1 – Adenekan, Chaturvedi, Jakimiński, Obroślak, Tomasiak.
Trenerzy: Mirosław Kosowski 10, Adrian Świderski 7.

eprasa.pl 3a17e60218

Padwa górą w szalonym meczu

PIŁKA RĘCZNA

Żółto-czerwoni nie mają dość! W sobotę w Żukowie pokonali gospodarzy 40:38 (19:16), odnosząc piąte z rzędu zwycięstwo w Lidze Centralnej. Zamościanie siedzą więc wygodnie w fotelu wicelidera, a taka pozycja na koniec rozgrywek oznacza grę w barażu o Superligę.

Drużyna Padwy Zamość ma apetyt na kolejne zwycięstwa.

Sobotnie starcie miało niezwykły przebieg i niesamowite tempo. Od pierwszej akcji obie drużyny ruszyły na siebie z impetem, a szczypiorniści często przypominali sprinterów. W takich właśnie okolicznościach trwała wymiana ciosów, a prowadzenie często przechodziło dosłownie z rąk do rąk. Po kwadransie mieliśmy remis 9:9, a po 20 minutach było 13:13. W końcówce skuteczniejsi okazali się jednak żółto-czerwoni, którzy na przerwę schodzili z zapasem trzech trafień (19:16).

Po zmianie stron żukowianie ruszyli w szalony pościg. Kto mrugnął okiem, ten nie widział bramki. Kto ziewnął, ten omijał dwie akcje. Dość powiedzieć, że w 40 minucie, w ciągu 60 sekund, obie ekipy zdążyły zaliczyć po dwa trafienia. Na kwadrans przed końcem miejscowi dopadli Padwę (27:27). Na domiar złego czerwoną kartkę za atak na twarz Alana Benkowskiego zobaczył najskuteczniejszy z zamościan (7 bramek) Karol Małecki. Autoinwest zwietrzył szansę i szybko objął prowadzenie 31:28. Wówczas jednak sprawy we własne ręce wziął Mateusz Czerwonka, który w ciągu 5 minut zdobył 4 bramki. Dwa trafienia dołożył Miłosz Bączek, a jedno Kacper Adamczuk i w 56 minucie wynik brzmiał 36:36.

W decydujących sekundach meczu skuteczne interwencje między słupkami zaliczyli Alan Dragan i Krzysztof Kozłowski, a zamościanom ręka nie zadrżała. Łukasz Szymański z Dawidem Skibą i Kacprem Adamczukiem skutecznie pognębili bramkarza miejscowych, zapewniając zamojskiej ekipie komplet punktów.

Tytuł MVP meczu trafił do Kacpra Adamczuka, który nie tylko zdobył 5 bramek, ale zaliczył kilka bezcennych przechwytów, zamienionych przez jego kolegów na trafienia po kontratakach. – Wiedzieliśmy, że w Żukowie czeka nas gonitwa, bo ten zespół ma taki styl. Bardzo dużo bramek zdobywa i traci. Bardzo dobrze weszliśmy w spotkanie, a w końcówce pierwszej połowy odskoczyliśmy na kilka bramek. Niestety, brak stuprocentowej koncentracji kosztował nas utratę prowadzenia i naprawdę postawiliśmy się w ciężkiej sytuacji. Tlen dał nam Mateusz Czerwonka, a później poszliśmy za ciosem. Cieszy bardzo to, że potrafiliśmy odwrócić losy meczu – podkreśla II trener Padwy **Wiesław Puzia.**

Warto zauważyć, że do kontuzjowanych Jakuba Kłody i Tomasza Fugiela dołączył Mateusz Gawryś. Tym bardziej trzeba więc docenić wynik osiągnięty w Żukowie.

W sobotę, 9 grudnia o godz. 17 Padwa podejmie w Zamościu Nielbę Wągrowiec. Zespół ten zajmuje dwunaste miejsce z dorobkiem 11 punktów. Tabelę otwiera Śląsk Wrocław z kompletem 30 punktów (10 zwycięstw). Padwa ma 23 punkty, a SMS ZPRP Kielce – 21 punktów i jeden mecz rozegrany więcej od lidera i wicelidera.

Wyniki 11 kolejki: Autoinwest Żukowo – Padwa Zamość 38:40, Nielba Wągrowiec – AZS AWF Biała Podlaska 25:23, Stal Mielec – SMS ZPRP Kielce 27:35, Olimpia Piekary Śląskie – Śląsk Wrocław 24:29, Miedź Legnica – Pogoń Szczecin 35:29, Anilana Łódź – Stal Gorzów Wielkopolski 24:27, MKS Wieluń – Zagłębie Sosnowiec 38:33.

tomt

Autoinwest Żukowo – Padwa Zamość 38:40 (16:19)

Padwa: Dragan, Kozłowski – Małecki 7, Adamczuk 5, Czerwonka 5, Morawski 5, Bączek 4, Pstrąg 3, Szymański 3, Obydź 2, Olichwiruk 2, Puszkarski 2, Skiba 2, Konkel, Maciąg, Szeląg.
Kary: 10 minut (Żukowo), 18 minut (Padwa).
Czerwona kartka: Małecki 45:40 (Padwa, za faul).
Sędziowali: M. Orzech, R. Orzech (Brodnica).

Sponsorzy strategiczni:

Znicz nie gaśnie

PODNOSZENIE CIĘŻARÓW

Śmiało można zaryzykować stwierdzenie, że Znicz Biłgoraj jest pod względem szkolenia młodzieży klubem numer jeden w woj. lubelskim. Świadczą o tym nie tylko medale, wywalczone przez podopiecznych trenerów **Henryka Wybranowskiego** i **Andrzeja Strzałki** w zawodach krajowych, ale także statystyki i punkty.

W 2023 r. Polski Związek Podnoszenia Ciężarów wydał 205 licencji dla zawodniczek i zawodników z klubów z Lubelszczyzny. Najwięcej w woj. lubelskim licencjonowanych ciężarowców posiada biłgorajski Znicz – 42 (30 zawodników i 12 zawodniczek). Drugi pod tym względem jest Agros Zamość, który otrzymał 27 licencji (13 zawodników i 14 zawodniczek). Unia Hrubieszów zajmuje szóste miejsce z 20 licencjami (9 zawodników i 11 zawodniczek).

Znicz okazał się też najlepszy w wojewódzkiej klasyfikacji w ramach ogólnopolskiego systemu sportu młodzieżowego (współzawodnictwo sportowe dzieci i młodzieży), opracowywanego corocznie na podstawie punktów uzyskanych w mistrzostwach Polski w czterech kategoriach wiekowych – młodzieżowcy, juniorzy, juniorzy młodsi i młodziki.

W 2023 r. młodzi sztangiści Znicza zdobyli 142 punkty. Kolejne lokaty w woj. lubelskim zajęły Wisła Puławy (128 punktów), Agros Zamość (117), GCK Kobylany (88), AZS AWF Biała Podlaska (80), Olimpijczyk Łuków (60), Unia Hrubieszów (59), POM Iskra Piotrowice (47), GULKS Niemce (45), MOK Terespol (15) i Olimp Chełm (2).

W rankingu krajowym Znicz uplasował się na piątej pozycji. Wyżej sklasyfikowane zostały Budowlani Kucera Nowy Tomyśl (373 punkty), Mazovia Ciechanów (254), WLKS Siedlce-Iganie Nowe (221) i LKS Dobryszyce (174).

MaSzt

Wysokie tempo biegu

LEKKOATLETYKA

Ponad pół tysiąca zawodniczek i zawodników z całej Polski startowało w 95. edycji mistrzostw Polski w biegach przełajowych w Zielonej Górze. Rywalizacja toczyła się w czterech kategoriach wiekowych – seniorzy, młodzieżowcy oraz juniorzy do lat 20 i 18. Przełajowcy ścigali się na dystansie od 2 do 9 km na kilometrowej pętli, na terenie Wojewódzkiego Ośrodka Sportu i Rekreacji w Zielonej Górze-Drzonkowie.

Zamojszczyznę reprezentowali zawodnicy Agrosu Zamość, Tomasovii Tomaszów Lubelski, Unii Hrubieszów i Znicza Biłgoraj. Najlepiej wypadł **Karol Łaba**. Lekkoatleta biłgorajskiego Znicza zajął czwarte miejsce w biegu przełajowym juniorów U18 na 5 km. – Trasa biegu była bardzo fajna, chociaż ciężka, bo rozmokła. Była trawiasta, ale fragmentami także piaszczysta. Miała dużą liczbę zakrętów, łagodny, ale wybijający biegaczy z rytmu podbieg. Temperatura powietrza była dosyć niska. Wspaniale się oglądało te zawody, bo wszystko rozgrywało się na kilometrowej pętli, dobrze widocznej. Ponadto telewizja zielonogórska prowadziła transmisję „na żywo", za pomocą kamer stracjonarnych i z drona, do tego z ciekawym komentarzem. Można było później obejrzeć w Internecie i wykorzystać jako materiał szkoleniowy – mówi **Mieczysław Jamroz**, szkoleniowiec lekkoatletów Znicza.

Łaba miał ambicję powalczyć w Drzonkowie o medal. W tym sezonie, w mistrzostwach Polski U18 w Chorzowie był trzeci w biegu na 3000 m. Wyczyn chciał powtórzyć na trasie przełajowej. – Łaba był poważnym kandydatem do medalu. Tydzień wcześniej wygrał bieg przełajowy na 3 km w Stalowej Woli, w mistrzostwach Podkarpacia. Okazał się lepszy nawet od starszych zawodników. Niestety, tuż po tych zawodach zachorował, a to na pewno go osłabiło przed startem w Drzonkowie. Pierwotnie planowaliśmy start na 3 km, ale zdecydowaliśmy się na 5 km, co okazało się błędem. Przez większą część dystansu Łaba biegł drugi, tuż za Abramczykiem, który ostatecznie zdobył złoty medal. Nasz zawodnik miał nawet 100 m przewagi nad trzecim biegaczem. Nie wytrzymał jednak końcówki biegu, więc na mecie pojawił się czwarty – komentuje trener Jamroz.

Trzeba jednak podkreślić, że tempo biegu było bardzo wysokie. Łaba uzyskał średnią kilometrową 03:21, niemal identyczną jak Łukasz Zaczyk, który wygrał bieg na krótszym dystansie (3 km). – To najlepiej dowodzi, że jednak Łaba powinien pobiec na 3 km. Zresztą, źle rozłożył siły. Przesadził z wysokim tempem na początku biegu. Trzeba jednak wziąć poprawkę na to, że to bardzo młody zawodnik, a przez to niedoświadczony. Z kolei Abramczyk był w bardzo dobrej dyspozycji, ciężko było mu dorównać – mówi trener Jamroz.

W biegu juniorów U18 na dystansie 5 km siódme miejsce zajął **Marcin Kusz**, kolejny z podopiecznych trenera Jamroza. – Kusz także zdradzał aspiracje medalowe, jednak wysokie tempo biegu go przerosło – twierdzi Jamroz.

Znicz był w Zielonej Górze najlepiej punktującym klubem z woj. lubelskiego. W kat. U18 ekipa z Biłgoraja została sklasyfikowana w rankingu drużynowym na ósmym miejscu. W gronie 89 punktujących klubów znalazł się też Agros Zamość (na 37. pozycji).

MaSzt

95. PZLA MISTRZOSTWA POLSKI W BIEGACH PRZEŁAJOWYCH

Zielona Góra-Drzonków, 25 listopada 2023 (sobota)

MĘŻCZYŹNI

Seniorzy (4 km) 1. Dawid Borowski (Stal LA Ostrów Wielkopolski, 12:30), 2. Dariusz Boratyński (AZS AWF Wrocław, 12:36), 3. Wojciech Serkowski (GKS Żukowo, 12:47), [...] 17. Robert Wiatrzyk (Tomasovia, 13:45), 23. Albin Zacharczuk (Unia Hrubieszów, 14:32).

U23 (4 km) 1. Robert Kulik (AZS AWF Wrocław, 12:37), 2. Filip Rak (AZS Politechnika Opolska, 12:38), 3. Jakub Tuleja (Zawisza Bydgoszcz, 12:54), [...] 19. Hubert Ćwikła (Znicz Biłgoraj, 14:17).

U18 (3 km) 1. Łukasz Zaczyk (MKS-MOSM Bytom, 10:02), 2. Mikołaj Olejnik (UKS Filipides Teresin, 10:05), 3. Antoni Jarosz (Pomorze Stargard, 10:07), [...] 42. Daniel Nadłonek (Agros Zamość, 11:19).

U18 (5 km) 1. Jakub Abramczyk (RLTL Optima Radom, 16:10), 2. Mateusz Nijakowski (UKS Skoczek Władysławów, 16:39), 3. Maciej Janicki (AZS UWM Olsztyn, 16:39), 4. Karol Łaba (Znicz Biłgoraj, 16:44), [...] 7. Marcin Kusz (Znicz Biłgoraj, 17:02), 44. Adrian Czerwiński (Unia Hrubieszów, 19:37).

KOBIETY

U23 (4 km) 1. Monika Kuźniar (Resovia Rzeszów, 14:46), 2. Oliwia Paradowska (Kondycja Piaseczno, 14:59), 3. Weronika Mikołajewska (GKS Żukowo, 15:02), [...] 17. Ewa Wiatrzyk (Tomasovia, 17:24).

U20 (5 km) 1. Katarzyna Napiórkowska (LKS Maków Mazowiecki, 18:02), 2. Martyna Krawczyńska (KS Prefbet-Sonarol Łomża, 18:05), 3. Maja Wąsik (KS SportWise Kraków, 18:49), [...] 22. Kinga Czerwińska (Unia Hrubieszów, 24:20).

U18 (2 km) 1. Oliwia Bełczew (KKL Kielce, 08:00), 2. Amelia Tyczyńska (UKS Achilles Leszno, 08:05), 3. Kinga Borowska (Parasol Wrocław, 08:05), [...] 42. Agnieszka Dąbrowska (Tomasovia, 09:24), 51. Marlena Tyszko (Znicz Biłgoraj, 09:41), 57. Roksana Kozłowska (Agros Zamość, 10:43), 60. Oliwia Boczkan (Agros Zamość, 11:06).

U18 (3 km) 1. Zuzanna Wiernicka (RKS Łódź, 11:21), 2. Małgorzata Szubert (KS SMS Szklarska Poręba, 11:48), 3. Amelia Karolak (RLTL Optima Radom, 11:54), [...] 8. Zuzanna Posłuszna (Agros Zamość, 12:15), 24. Natalia Metner (Znicz Biłgoraj, 13:04), 35. Kornelia Jagucak (Znicz Biłgoraj, 13:23).

Tylko punkt

SIATKÓWKA

W meczu 9. kolejki rozgrywek drugoligowej grupy IV w siatkówce kobiet Solna Wieliczka wygrała z Tomasovią 3:2 (22:25, 25:19, 25:16, 19:25, 15:12). Po tej porażce zespół z Tomaszowa Lubelskiego utrzymał w tabeli drugie miejsce (19 punktów). Pierwsza jest Marba Sędziszów Małopolski (27 punktów), a trzeci – Kęczanin Kęty (18 punktów).

MaSzt

eprasa.pl 3a17e60218