Tragiczna śmierć druha OSP

Strona 11

Dwaj motocykliści zginęli w weekend

Strona 19

tygodnik

11 VII 2020 r.
nr 28 (1036)
cena 2,50 zł
(w tym VAT 5%)

ISSN 1507-1049, INDEKS 325597

Obserwator Lokalny

Koronawirus w parafii św. Jadwigi

78 rodzin na kwarantannie

Wiadomość o zakażeniu jednego z wikarych z parafii św. Jadwigi obiegła Dębicę w piątek. Sanepid wezwał, aby zgłaszali się wierni, którzy w Farze korzystali ze spowiedzi czy przyjęli komunię św. Kwarantannę przechodzą nie tylko ci, którzy mieli kontakt z chorującym kapłanem, ale także ich rodziny. Nadzorem epidemiologicznym objętych zostało kolejnych 319 dębiczan.

Strona 3

Od soboty zdezynfekowany kościół jest otwarty.

Warzecha: Andrzej Duda obroni polską rodzinę

Strona 5

Lipczyński: Rafał Trzaskowski nie jest marionetką

Strona 5

Tysiące ludzi na basenach

Strona 8

Dyrektorzy bez konkursów

Strona 9

Reklama

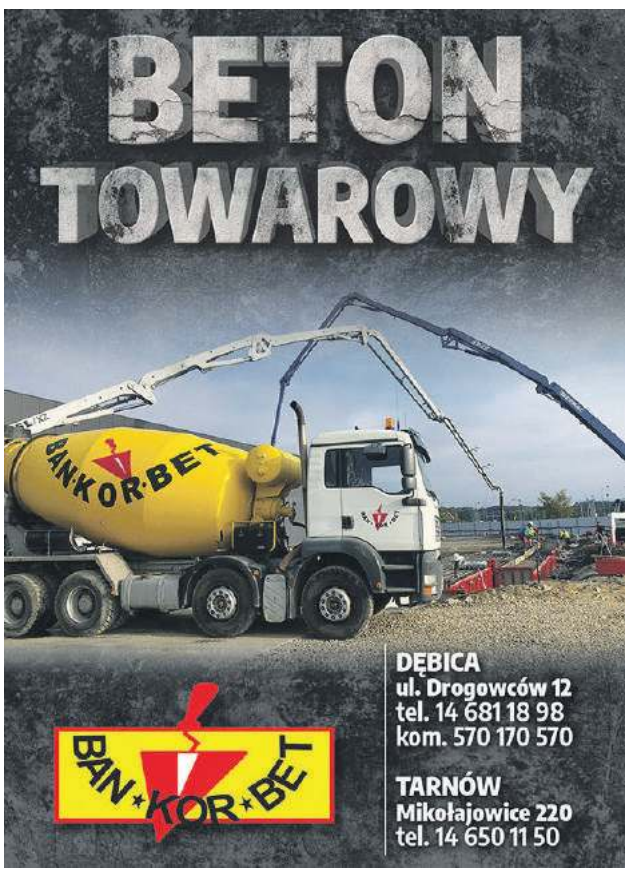

ISSN 1507-1049
9 771507 104010 28 >

eprasa.pl 3a24d5d42c

Komentarz

Lepiej nie składać, niż nie wypełniać

TOMASZ RATUSZNIAK

Aleście się tego burmistrza czepili. Po co on ma te maseczki rozdawać jak tego koronawirusa już prawie nie ma, a u nas to w ogóle nie było? - takie pytanie usłyszałem od jednego z Czytelników po ostatnim tekście dotyczącym maseczek. Co do koronawirusa to właśnie na przykładzie sytuacji w parafii św. Jadwigi (str. 3) przekonujemy się, że jest i że środki ostrożności nadal należy zachowywać. Mało tego, właśnie teraz, kiedy wirus zawitał do Dębicy, powinniśmy szczególnie uważać.

A dlaczego tematu nie odpuszczamy? Przede wszystkim dlatego, że jeśli coś zaczynamy, to z zasady staramy się to doprowadzić do końca. Uważamy bowiem, że gdybyśmy temat odłożyli, to byłoby to nieuczciwe wobec naszych Czytelników, czyli Państwa.

Poza tym, już trochę pół żartem, pół serio, bliskie są nam słowa Kazimierza Pawlaka, bohatera trylogii Sylwestra Chęcińskiego, który powtarzał, że on człowiek rzetelny i u niego słowo droższe pieniędzy.

Dlatego jeśli burmistrz Mariusz Szewczyk w połowie kwietnia zadeklarował, że miasto wyprodukuje ponad 40 000 maseczek wielokrotnego użytku, które trafią do mieszkańców, to liczyliśmy, że tak właśnie będzie.

Dla Kazimierza Pawlaka słowo było droższe pieniędzy.

Tymczasem po pierwsze - 40 000 maseczek nie zostało wyprodukowanych. Po drugie, nawet gdyby wliczyć w to 20 000 tych z Chin, to nadal nie jest to zgodne ze słowami burmistrza, bo są one jednorazowe. Nie mówiąc już o tym, że od momentu deklaracji Mariusza Szewczyka minęło już prawie trzy miesiące. Czy ktoś z Państwa naprawdę nie ma jeszcze maseczki?

ratuszniak@ol.com.pl

Liczba tygodnia

2 398,50

zł kosztować będzie miasto renowacja 1 mogiły na cmentarzu wojskowym w Dębicy. Właśnie rozstrzygnięty został przetarg na renowację 11 takich mogił, co w sumie kosztować będzie 26 383,50 zł.

Reklama

O nim się mówi

Kacper Bieszczad

Został wybrany prezesem KS Wisłoka Dębica.

Ma 30 lat. Urodził się i wychował w Dębicy. Od najmłodszych lat związany jest z Wisłoką. W klubie z Parkowej zaczynał treningi jako trampkarz. Jego talent i praca zaowocowały nawet powołaniami na konsultację kadry Podkarpacia, ale po zakończeniu wieku juniora przestał trenować. Do gry wrócił na krótko, kiedy reaktywowana została druga drużyna biało-zielonych.

Wspólnie z Radosławem Garlewskim założył Stowarzyszenie KS Wisłoka 1908 Dębica, które pomaga klubowi. Jest wiceprezesem, a jego zadaniem było m. in. pozyskiwanie sponsorów i pieniędzy na działalność klubu.

Żeby jeszcze lepiej wywiązywać się z nowej funkcji po wakacjach rozpocznie zaoczne studia o profilu zarządzanie w sporcie we Wrocławiu.

JAG

Z ust wyjęte

Antoni Bazielich:

Do tej pory największe wrażenie zrobiła na mnie Kenia z Parkiem Narodowym Masai Mara

O podróżniczej pasji nowego chirurga zatrudnionego w dębickim szpitalu, a także o jego zawodowych planach piszemy na str. 19

Komentarz

Przy kościele panele i... kwietna łąka

JANUSZ GRAJCAR

Parafia Straszęcin już wkrótce - jako pierwsza w powiecie dębickim - będzie korzystać z energii elektrycznej wyprodukowanej przez panele fotowoltaiczne (czytaj str. 10). Ich montaż wymaga dużych nakładów finansowych, ale proboszczowi udało się przekonać wiernych, że warto je ponieść.

Nie tylko dla późniejszych oszczędności, ale też dla dobra przyrody. Już kiedy napisałem artykuł, zadzwonił do mnie ks. Bogusław Czech, dodając, że przy kościele została też zasiana łąka kwietna. Z jednej strony daje pożywienie dzikim zapylaczom, z drugiej zapobiega wysuszaniu gleby.

A to nie jedyne przykłady, kiedy księża promują ekologiczny sposób życia. W lutym pisaliśmy przecież o proboszczu parafii w Pustyni ks. Krzysztofie Dudzie, który nawoływał wiernych do tego, by nie spalali śmieci w domowych piecach. Wyjaśniał wtedy, że takie działania podjął w trosce o zdrowie wszystkich parafian.

Uważam, że za tymi dwoma przykładami, powinni pójść inni nasi duszpasterze. W powiecie, w którym kościoły wypełniają się ludźmi w każdą niedzielę, ale też większe święta, byłaby to bardzo dobra forma przekazu. Szczególnie że większość wierzących ma do księży duże zaufanie.

Wiem, że kapłani czytają z ambony informacje przekazane przez wójtów, np. o usuwaniu azbestu. Ale taki suchy komunikat mógłby być podparty dodatkowym uzasadnieniem. Z pewnością znalazłyby się jakieś przykazania, którymi można byłoby przekonać niezdecydowanych, że warto złożyć wniosek.

grajcar@ol.com.pl

Felieton gościnny (zamiast listu do redakcji)

A gdyby to był biskup tarnowski?

Honor Dębicy uratowała Ewa Gołębiowska, burmistrz Pilzna. Niepozorna kobieta w czerwonym żakiecie bardzo zręcznie wyszła z kłopotliwej sytuacji. Stwierdziła, że wita Rafała Trzaskowskiego na ziemi dębickiej, ziemi jego przodków. W Dobrkowie urodził się jego pradziadek Bronisław, pedagog i językoznawca, zasłużony dla Galicji, honorowy obywatel Tarnowa. Dobrków jest w gminie Pilzno. Powitanie przez Ewę Gołębiowską jak najbardziej zatem uzasadnione.

Tylko, że Dębica ma swojego burmistrza i 2 jego zastępców. Żaden nie znalazł czasu, aby przywitać w mieście Rafała Trzaskowskiego, prezydenta Warszawy, najważniejszego samorządowca Polski. Czy takie kunktatorstwo pomoże burmistrzowi Mariuszowi Szewczykowi w stosunkach z większościowymi radnymi PiS? Bardzo wątpliwe.

Czy na nieobecność dębiccy burmistrzowie pozwoliliby sobie, gdyby miasto odwiedził ordynariusz tarnowski bp Andrzej Jeż? Czy burmistrz Szewczyk, jego zastępca Maciej Małozięć tłumaczyliby się, że mają wiele zajęć w magistracie. Nie mają czasu, by złożyć mu podziękowanie za opiekę duchową nad Dębicą i ucałować pierścień biskupa? Odpowiedź oczywista.

Powitanie Rafała Trzaskowskiego nie było poparciem kandydata w wyborach prezydenckich. Gospodarz powinien to zrobić, powitać gościa. W innych miejscowościach tak było, ale nie w Dębicy.

Gniewu radnych i wyborców nie obawiali się obecni na spotkaniu z Rafałem Trzaskowskim włodarze Pilzna, gminy Dębica, Brzostku, Jodłowej, Żyrakowa. Uznali, że jako samorządowcy powinni być na spotkaniu z samorządowcem. Ideolodzy z dębickiego magistratu okopali się w swoich gabinetach.

I na koniec: z okazji wizyty biskupa Rynek na pewno byłby posprzątany.

Andrzej Janiec

Reklama

eprasa.pl 3a24d5d42c

Wszyscy księża w odosobnieniu

Koronawirusa przywiózł z domu

Przyjechał z urlopu już zarażony, ale nie wiedział o tym. Normalnie pracował, miał styczność z wiernymi. Z kolejnego ksiądz Jan już nie wrócił - jest na kwarantannie.

Wierni, którzy w piątek przyszli do kościoła, zastali zamknięte drzwi. Okazało się, że jeden z wikarych jest zarażony koronawirusem. Do zarażenia miało dojść podczas jego wyjazdu w rodzinne strony. Tam miał styczność z chorą osobą.

Do Dębicy wrócił 21 czerwca, nieświadomy tego, że sam ma covid-19. Przez kolejny tydzień normalnie pracował - odprawiał msze, w niedzielę 28 czerwca udzielał komunii. Potem wyjechał na urlop do rodzinnego miasta, gdzie dowiedział się, że może być zarażony. Test dał wynik pozytywny, ksiądz Jan do Dębicy już nie wrócił.

Po ujawnieniu tego faktu specjalne komunikaty wydały zarówno sanepid w Dębicy, jak i parafia.

Sanepid wezwał do kontaktu wszystkie osoby, które od 21 do 28 czerwca miały kontakt nie tylko z zarażonym księdzem, ale także uczestniczyły we mszy i przyjmowały sakramenty. Ludzie nie zlekceważyli tego apelu. Efektem jest 78 osób objętych ścisłą kwarantanną - wraz z rodzinami.

- Na ten moment nie mam danych, ile osób w sumie - mówi Dorota Brzezińska, kierownik Oddziału Nadzoru Sanitarnego w Dębicy.

Wiadomo jednak, że kolejnych 319 osób znajduje się pod nadzorem Sanepidu. Nie obowiązuje ich kwarantanna, bo nie zetknęli się z zarażonym księdzem bezpośrednio. Ale również muszą zachować czujność i w razie niepokojących objawów natychmiast skontaktować się z Sanepidem. Można to zrobić dzwoniąc od 7:30 do 15:05 pod numer: **14 680 93 70;** oraz telefony komórkowe: **609 760 035; 604 871 272.**

Kościół jest już otwarty, ale wszyscy księża przechodzą kwarantannę.

Proboszcz Ryszard Piasecki poinformował natomiast, że kościół został zdezynfekowany, a posługę pełnią teraz księża z sąsiedniej parafii. Tutejsi wszyscy pozostają na kwarantannie.

- Czujemy się dobrze, nasi staruszkowie, księża rezydenci, również - mają apetyt, na nic się nie uskarżają - zapewnia w poniedziałek proboszcz dębickiej Fary.

Ani on, ani pozostali księża odbywający kwarantannę na plebanii, nie zostali jeszcze poddani testom na obecność koronawirusa.

- Wymazy zaczęliśmy pobierać dziś, objęły 36 osób. Ich wyniki będą jutro (pon. i wt - przyp. red.) - mówi Dorota Brzezińska.

Być może księża zostaną zbadani w kolejnej turze, w dniu, w którym ten numer OL trafi do kiosków, ale nie jest powiedziane, że w ogóle poddani będą testom. Podobnie jak część osób objętych kwarantanną. Jak tłumaczy Dorota Brzezińska, po upływie dwóch tygodni od kontaktu z zarażonym, testy nie mają sensu, bo tyle wynosi okres rozwoju choroby. Ten termin upływa 12 lipca.

(gaM)

Maseczka na raz, ale certyfikat ma

Napis na pudełku nie pozostawia wątpliwości. Maseczki, które dostaliśmy z Chin to jednorazówki. Mimo, że według burmistrza miało być inaczej.

O ile mieszkańcy domów jednorodzinnych otrzymywali maseczki z materiału, uszyte m.in. przez miejskie urzędniczki, o tyle dla tych z bloków Ratusz przeznaczył maski przesłane nam przez władze zaprzyjaźnionego chińskiego miasta Nanhai. Dębica dostała ich w sumie 20 tysięcy.

Od osób, które już je dostały, mieliśmy informacje, że wyglądają jak jednorazowe.

- No rzeczywiście tak wyglądają, jak te chirurgiczne. Ale z urzędu mamy zapewnienie, że są wielorazowe - mówi Marek Grabowski, prezes Spółdzielni Mieszkaniowej Igloopol.

Burmistrz Mariusz Szewczyk potwierdza, że tak właśnie jest i ma na to certyfikat.

- One są wielorazowe, tylko oczywiście nie na tyle, żeby w nich chodzić dwa miesiące... - zauważa.

Dopiero gdy słyszy, że przecież na zbiorczym pudełku maseczek, które zobaczyć można choćby na stronie internetowej urzędu, jest informacja, że to jednorazówki, deklaruje, że jeszcze raz sprawdzi wspomniany certyfikat. Bo choć takie medyczne maseczki dużo lepiej chronią przed wirusem, niż maski z materiału, to jak twierdzi immunolog dr Paweł Grzesiowski, zmieniać należy je maksymalnie co 1,5 godziny. Zużytą oczywiście wyrzucając do kosza.

Po około godzinie od pierwszej rozmowy Mariusz Szewczyk przesyła informację na temat certyfikatu, na który wcześniej się powoływał. Okazuje się, że maseczki rzeczywiście go mają, ale dokument ten jedynie dopuszcza je do użytku na terenie Unii Europejskiej. To wszystko. O rzekomej wielorazowości burmistrz już nie wspomina.

- Władze Nanhai zaoferowały również przekazanie innych akcesoriów i sprzętów medycznych, jak m.in. respiratory, jednak ze względu na brak atestów akceptowanych na terenie państw Unii Europejskiej nie mogliśmy ich przyjąć - przekonuje włodarz Dębicy.

Maseczki przyjąć jednak można było. W tym tygodniu powinny już trafić do mieszkańców. Pewnie się jeszcze przydadzą, choć od połowy kwietnia, kiedy burmistrz zapowiadał, że będzie je rozdawał, chyba każdy kupił już co najmniej kilka.

Tomasz Ratuszniak

Chińczycy przekazali nam 20 000 jednorazowych maseczek ochronnych.

★ ★ ★ ★ ★

Pięć gwiazdek otrzymuje

Grzegorz Szweda

Kierownik Centrum Medycznego S-Med w Brzostku po raz kolejny zaskoczył pacjentów. W jednym z gabinetów urządził kącik kardio, gdzie mogą zostać wykonane badania układu krążenia. I to takie, na które większość z nas musiałaby się udać do szpitala. Bo kardiomonitora trudno szukać w innych ośrodkach zdrowia.

★ ★ ★ ★ ★

Pięć gwiazdek otrzymuje

Łukasz Ździebło

Prezes Stowarzyszenia Królewskie Pilzno, któremu udało się zdobyć dofinansowanie na działania aktywizujące sportowo mieszkańców gminy, którzy ukończyli 40. rok życia. To pierwsze takie działanie stowarzyszenia, które do tej pory skupiało się przede wszystkim na organizacji imprez sportowo-charytatywnych.

★ ★ ★ ★ ★

Pięć gwiazdek otrzymuje

Adam Ciszek

Od 3o lat prowadzi piekarnię w Dębicy. Co roku wprowadza na rynek kolejne nowe produkty, by klienci mieli jeszcze większy wybór pieczywa. A pomagają mu w tym nie tylko żona i synowie, ale też 25 pracowników, z których kilku pracuje dla niego od samego początku. Ci, z którymi rozmawialiśmy, zapewniają, że czują się w tej pracy bardzo dobrze. I jeśli tylko starczy im zdrowia i sił, będą chcieli doczekać kolejnego jubileuszu.

Trza iść na wybory - nie doszło do złamania ciszy wyborczej

Policja w Dębicy nie otrzymała żadnego zgłoszenia dotyczącego złamania ciszy wyborczej w pierwszej turze głosowania. Ale było tego blisko.

O tym, że cisza wyborcza w powiecie dębickim została złamana jest przekonany mężczyzna, który zadzwonił do redakcji Obserwatora w ubiegłym tygodniu. Poinformował nas, że Krzysztof Lipczyński na profilu fejsbukowym w dniu wyborów 28 czerwca o godz. 15:29 opublikował wpis nakłaniający do głosowania na Rafała Trzaskowskiego.

Na udostępnionej przez lidera Platformy Obywatelskiej w Dębicy grafice widać kratkę z postawionym znakiem X, obok niej na czerwono słowo TRZA, a pod nią dalszy ciąg: iść na wybory.

- Nie byłoby to zakwalifikowane jako złamanie ciszy wyborczej - wyjaśnia asp. Jacek Bator, rzecznik prasowy Komendy Powiatowej Policji w Dębicy.

Z takiej opinii zadowolenia nie ukrywa Krzysztof Lipczyński, który uważa, że baner, który wrzucił na tablicę FB nie miał nic wspólnego z nakłanianiem do głosowania na Rafała Trzaskowskiego.

- Napisałem tylko, że trza iść na wybory, nie agitowałem za żadnym kandydatem. To chyba nic złego i nadal będę zachęcał do udziału w głosowaniu - tłumaczy.

Innego zdania jest poseł PiS-u Jan Warzecha. Takie zachowanie Krzysztofa Lipczyńskiego określa jako kiepskie, nieskuteczne i narażające na sankcje związane z łamaniem ciszy wyborczej.

- Wyniki w powiecie najlepiej to potwierdzają, ale w tej partii wszystkie chwyty są dozwolone - dodaje parlamentarzysta.

Lider PO zauważa, że jego oponenci też wiedzą jak agitować, kiedy mówią, że Polska powinna być krajem, w którym najważniejsze są prawo i sprawiedliwość.

Za udowodnioną agitację w internecie grozi kara grzywny od 20 do 5 000 zł.

JAG

eprasa.pl 3a24d5d42c

KRONIKA POLICYJNA

NIE USTĄPIŁ PIERWSZEŃSTWA
Mandat w wysokości 250 zł oraz 6 punktów karnych dostał kierowca BMW, który spowodował kolizję w Brzeźnicy. Nie ustąpił pierwszeństwa jadącemu w kierunku Mielca oplowi, w wyniku czego doszło do zderzenia czołowo-bocznego. Do szpitala zostały zabrane pasażerki opla, ale po badaniach okazało się, że mogą wrócić do domu. Kierowcy obydwu samochodów byli trzeźwi. Po wypadku przez blisko godzinę droga w Brzeźnicy była zablokowana.

PIJANY I Z ZAKAZEM
W Smarżowej za kierownicą samochodu policja zatrzymała 58-letniego mieszkańca tej miejscowości. Mężczyzna miał w organizmie ponad 1,7 promila alkoholu. Nie miał za to prawa jazdy, od czerwca 2019 roku obowiązywał go zakaz prowadzenia samochodów. Auto natomiast nie miało badań technicznych.

KOLIZJA W PARKOSZU
Kierująca samochodem marki renault mieszkanka Jasła wyjeżdżając z drogi podporządkowanej, nie ustąpiła pierwszeństwa i doprowadziła do zderzenia z kią sportage. 47-latka została ukarana mandatem w wysokości 250 zł, dostała także 6 punktów karnych. Kierowcy obu samochodów byli trzeźwi.

INFORMATOR

KOMENDA POWIATOWA POLICJI
Dębica, ul. Chłodnicza 20,
tel. 14 670 63 99, alarm. 112
Oficer dyżurny
-14 670 63 10
Sekretariat komendanta
-14 670 63 05
Rewir Dzielnicowych miasta Dębica
-14 670 63 45

SĄD REJONOWY
Dębica, ul. Słoneczna 3
tel. tel. 14 68 076 00

PROKURATURA REJONOWA
Dębica, ul 3 Maja 2
tel. 14 670 20 71 -73

TELEFON ZAUFANIA
- 14 670 63 70
od 7 -15 dyżur policjanta,
od 15 do 7 rano - zgłoszenia na automatyczną sekretarkę

KOMISARIATY I POSTERUNKI
Komisariat Policji w Brzeźnicy
-14 670 63 75
Komisariat Policji w Pilźnie
-14 672 10 07
Komisariat Policji w Brzostku
-14 683 09 97
Posterunek Policji w Jodłowej
14 670 63 73
Posterunek Policji w Czarnej
-14 676 10 97
Posterunek Policji w Żyrakowie
- 14 670 63 76

STRAŻ MIEJSKA
Dębica, ul. Ratuszowa 2,
- 14 683 82 59, alarm. 986

Zaczęło się od alimentów

Nękała byłą żonę swojego partnera

Uporczywe nękanie ze strony partnerki byłego męża zgłosiła na policję mieszkanka Dębicy. Prokurator skierował właśnie do sądu akt oskarżenia przeciwko 23-letniej podejrzanej o popełnienie tego czynu.

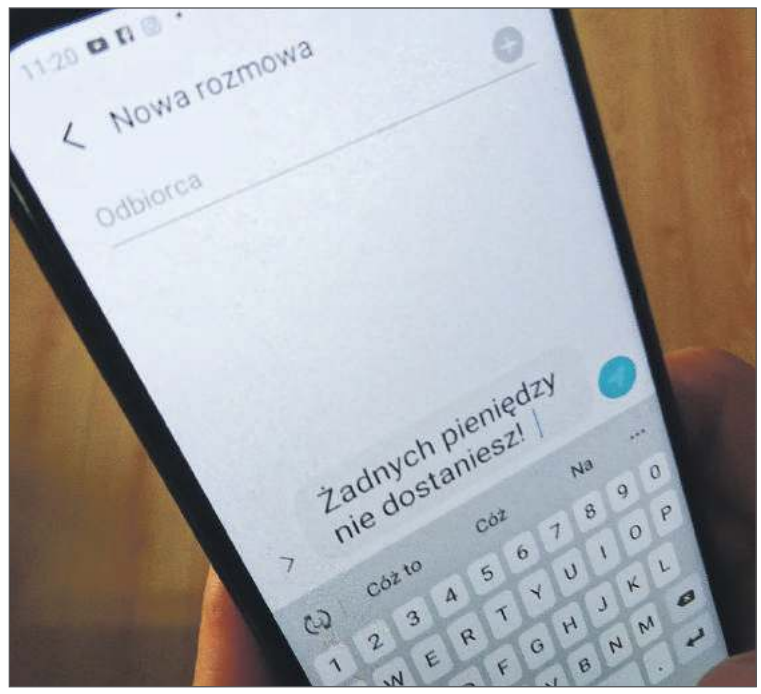

Pokrzywdzona dostawała sms-y od nowej partnerki eks męża.

Poszkodowana w tej sprawie to 31-latka, która jakiś czas temu rozwiodła się z mężem. Na rozprawę kończącą małżeństwo mężczyzna przyjechał już w towarzystwie nowej partnerki, której wyrok sądu nie do końca się spodobał. A dokładnie w części dotyczącej alimentów, które w wysokości 500 zł na syna płacić miał jej partner. Swoją opinię postanowiła wyrazić, pisząc sms-y do byłej żony mężczyzny. Pełne były epitetów i wulgaryzmów.

- Poszkodowana dostawała ich nawet dziesięć w ciągu dnia. Do tego głuche telefony - relacjonuje Jacek Żak, prokurator rejonowy w Dębicy.

31-latka ustaliła, do kogo należy numer, z którego przychodzą sms-y. W końcu postanowiła iść na policję, bo po trzech latach dość miała obraźliwych treści, przesyłanych przez nową partnerkę męża. Tym bardziej, że szkalujące ją treści podejrzana zaczęła zamieszczać także na portalach społecznościowych.

Za nękanie Jolancie S. grozi kara nawet do 3 lat pozbawienia wolności, ale młoda kobieta nie przyznaje się do winy i twierdzi, że to ona była nękana przez byłą żonę swojego partnera. Zawiadomienia w tej sprawie dotychczas nie złożyła.

(nan)

Włamał się w nocy i zgubił większą część łupu

Zarzut kradzieży z włamaniem postawił prokurator 40-letniemu mieszkańcowi Dębicy. Janusz W. przestępstwa dopuścił się w warunkach recydywy.

Do włamania doszło w nocy. Przestępca wziął na cel jeden z ogródków piwnych. Wyłamał zamek zabezpieczający drzwi stojącej tam budki i splądrował wnętrze. Zabrał: wzmacniacz, 7 butelek alkoholu, wodę mineralną, 2 szklanki oraz gotówkę w kwocie 600 zł, powodując ogółem straty w wysokości prawie 1800 zł.

Został zatrzymany jeszcze tej samej nocy. Miał przy sobie pieniądze, ale już tylko 370 zł i tylko jedną butelkę wódki oraz szklanki i plastikowy pojemnik, w którym wyniósł łup z ogródka. Twierdzi, że resztę przedmiotów musiał zgubić, zapewnia, że nikomu ich nie sprzedał, ani nie przekazał.

Janusz W. przyznał się do winy. Swoje postępowanie tłumaczy wieloletnim uzależnieniem od alkoholu i środków psychotropowych. Przy okazji wyszło na jaw, że jest sprawcą kradzieży w centrach handlowych, których dopuścił się w styczniu. Jego łupem padły wtedy: kuchenka mikrofalowa, odzież, koce i telewizor o łącznej wartości 864 zł.

Z uwagi na recydywę, mężczyźnie grozi do 15 lat więzienia.

(nan)

Ukradł szklanki i alkohol. Fot. Pixabay.

Kosmetyków nie zamawiała

Zawarł umowę na cudze dane

Bardzo się zdziwiła mieszkanka Dębicy, kiedy dostała wezwanie do zapłaty za towar, który rzekomo kupiła w jednej z firm dystrybuujących kosmetyki.

Pismo przesłała firma windykacyjna, domagając się od 52-latki zapłaty 533 zł. Na tyle opiewał rachunek za kosmetyki, które kupiła jako konsultantka jednej z popularnych marek kosmetycznych. Sęk w tym, że kobieta nigdy nie miała z nią do czynienia, konsultantką nie była i towaru nie zamawiała. Kiedy tłumaczenia na nic się zdały, o sprawie powiadomiła policję.

Śledczy dotarli do podejrzanego, którym okazał się 31-letni mieszkaniec gminy Dębica. Mężczyzna przyznał się do winy i opowiedział, w jaki sposób dokonał przestępstwa.

Sprzedażą kosmetyków trudniła się jego znajoma. Podpytał, w jaki sposób zostać konsultantką. Potrzebne do tego dane znalazł w dokumentach swojej matki, a dokładnie w umowie sprzedaży mieszkania, gdzie figurowały wszystkie personalia pokrzywdzonej. Oskarżony chce poddać się karze grzywny.

(nan)

W wypadku zginął pies

Nieuwaga kierującej samochodem osobowym była przyczyną wypadku, do którego doszło w Pustkowie. Kobiecie nic się nie stało, nie przeżył pies.

Do zdarzenia doszło we wtorek około godziny 15. Kierująca citroenem 54-letnia mieszkanka Nowego Sącza jechała w stronę Mielca. Straciła panowanie nad samochodem, zjechała do przydrożnego rowu i przodem pojazdu uderzyła w przepust.

- Twierdzi, że po prostu się zagapiła - mówi asp. Jacek Bator, rzecznik prasowy Komendy Powiatowej Policji w Dębicy.

Oprócz kobiety w samochodzie były dwa psy. Jeden z nich nie przeżył. Sama kierująca wyszła ze zdarzenia bez szwanku. Została zbadana przez policję na obecność alkoholu w organizmie. Była trzeźwa. Na miejscu zdarzenia pracowali strażacy z OSP Pustków.

(nan)

Tankował, ale nie płacił

Do 5 lat pozbawienia wolności grozi obywatelowi Ukrainy. 22-latek jest oskarżony o kradzież paliwa na stacji benzynowej w Paszczynie.

Można powiedzieć, że Andriej K. upodobał sobie stację na Miejscu Obsługi Podróżnych w Paszczynie i tamtejszą stację benzynową. Odwiedził ją aż trzykrotnie, za każdym razem tankując paliwo do dostawczego samochodu, którym się przemieszczał. Pierwszy raz zatankował 81 litrów, potem 92 i na koniec 83 litry.

I nie byłoby w tym nic dziwnego, gdyby nie fakt, że za każdym razem odjeżdżał bez uiszczenia należności. W sumie uzbierało się 1182 złote.

Ukrainiec został zatrzymany. Od jakiegoś czasu mieszka w Polsce, przez Paszczynę tylko przejeżdżał. Przyznał się do winy.

(nan)

Po pijanemu i bez prawka

Ponad 2 promile alkoholu mial w organizmie mieszkaniec gminy Pilzno zatrzymany przez policję. W tym stanie usiadł za kierownicą samochodu.

Policjanci zostali zaalarmowani przez świadka, który widział, jak w Machowej fiat tico próbuje włączyć się do ruchu. Twierdził, że kierujący jest pijany. Rzeczywiście tak było. Mężczyzna, który prowadził w takim stanie to 32-letni Marcin T. Policjanci nie mogli mu odebrać prawa jazdy, bo już wcześniej je stracił.

Kierowca przyznał się do jazdy po pijanemu, wyjaśnił, że alkoholem raczył się u znajomego. Grozi mu do 2 lat więzienia.

(nan)

eprasa.pl 3a24d5d42c

Według posła Jana Warzechy wybór jest tylko jeden

Andrzej Duda obroni polską rodzinę

Co prawda Andrzejowi Dudzie wyborów prezydenckich nie udało się wygrać w pierwszej turze, ale poseł Jan Warzecha z wyniku, który osiągnął jest bardzo zadowolony. Nie mówiąc już o poparciu, które obecny prezydent otrzymał na Podkarpaciu i w naszym powiecie. Dlatego jest przekonany, że i 12 lipca mieszkańcy postawią krzyżyk przy nazwisku Duda.

Tomasz Ratuszniak

- Prezydent Andrzej Duda zasługuje na głosy mieszkańców naszego powiatu, bo jest wiarygodny, bezpiecznie przeprowadził Polskę przez najgorsze miesiące pandemii - twierdzi Jan Warzecha.

Przypomina, że Polacy w tym czasie dostali 100 mld zł wsparcia w ramach tarcz antykryzysowych, co pozwoliło utrzymać miejsca pracy. Wylicza też, że przez 5 lat kadencji Andrzeja Dudy zlikwidowane zostało ubóstwo dzieci i seniorów. Podniósł się znacznie poziom zamożności polskich rodzin i przywrócona została wiara w państwo.

Zdecydowana walka z przestępczością podatkową spowodowała, że miliardowe sumy zamiast trafiać do kieszeni przestępców zasiliły budżet państwa. To pozwoliło, według posła Warzechy na uruchomienie ważnych programów społecznych: 500+ (dla 6,5 mln dzieci), Dobry Start (czyli 300+ dla 3 mln uczniów), trzynasta emerytura wypłacana każdego roku (dla 10 mln osób), Leki 75 +. Płaca minimalna wzrosła przez 5 lat o 700 zł.

- Prezydent obiecał obniżenie wieku emerytalnego i słowa dotrzymał - zauważa reprezentant PiS.

Przekonuje, że dzięki jego decyzjom polska gospodarka rosła, bezrobocie osiągnęło rekordowo niski poziom, a Polska awansowała do grona krajów rozwiniętych.

- Prezydent w kampanii zobowiązał się, że nie podpisze żadnej ustawy, która pozwalałaby na prywatyzację służby zdrowia - to kolejny argument, który ma zdecydować o wyborze Andrzeja Dudy.

Jan Warzecha przypomina, że z inicjatywy prezydenta został przyjęty wieloletni kompleksowy program walki z rakiem. Nakłady na służbę zdrowia wzrosły z 77 mld w 2015 do 104 mld w 2019 roku, a na onkologię z 7,2 do 11 mld zł. Prezydent podpisał Kartę Rodziny, która gwarantuje kontynuację świadczenia Rodzina 500 Plus, Dobry Start i Mama Plus.

Poza tym wprowadzony został zerowy PIT do 26. roku, obniżony PIT z 18 do 17% i akcyza na prąd, zmniejszony podatek CIT dla małych i średnich przedsiębiorstw z 19 do 9%. Dzięki podwyższeniu kosztów uzyskania przychodów można zaoszczędzić na podatku PIT. Niższy jest VAT na wiele artykułów, a przedsiębiorczość wspomagają takie programy jak Mały ZUS Plus, czy Ulga na Start.

Jan Warzecha podczas jednego ze spotkań z Andrzejem Dudą.

Dla kandydata Prawa i Sprawiedliwości ważne jest też bezpieczeństwo kraju. W Polsce 4000 żołnierzy amerykańskich i z innych państw NATO.

Powstały Wojska Obrony Terytorialnej, a polskie wojsko jest na bieżąco unowocześniane.

To wszystko już udało się zrobić, a co wybór Andrzeja Dudy gwarantuje na przyszłość?

Między innymi wprowadzenie 500 zł bonu wakacyjnego na każde dziecko.

- Zobowiązał się też do obrony instytucji małżeństwa, deklarując brak zgody na adopcję dzieci przez pary homoseksualne - podkreśla Jan Warzecha.

Karta Rodziny posiada bowiem zapis, że małżeństwo to związek kobiety i mężczyzny. Przewiduje również ochronę dzieci przed ideologią LGBT i zakazuje propagowania jej w instytucjach publicznych.

A dlaczego, według posła, Andrzej Duda może być lepszym prezydentem niż jego kontrkandydat?

- Bo Rafał Trzaskowski często zmienia zdanie, a jako prezydent Warszawy kompletnie sobie nie radzi. Nie zrealizował 72 z 77 złożonych obietnic - przekonuje.

Przypomina, że kandydat Koalicji Obywatelskiej zapomniał, że był posłem i głosował przeciw obniżeniu wieku emerytalnego. Sprzeciwia się budowie Centralnego Portu Komunikacyjnego i przekopu Mierzei Wiślanej, a także chce zlikwidować telewizję publiczną.

- Byłby o wiele gorszym prezydentem Polski niż Andrzej Duda - zaznacza parlamentarzysta PiS.

ratuszniak@ol.com.pl

Krzysztof Lipczyński do głosowania na swojego kandydata namawia nawet zwolenników PiS

Rafał Trzaskowski nie jest marionetką

Tuż po pierwszej turze Krzysztof Lipczyński, pełnomocnik sztabu wyborczego Rafała Trzaskowskiego, twierdził że w drugiej liczy przede wszystkim na głosy wyborców Szymona Hołowni. Dziś idzie dalej i do głosowania na swojego kandydata namawia nawet tych, którzy wcześniej stawiali na Andrzeja Dudę. Bo jak przekonuje, to o wiele lepszy wybór.

Tomasz Ratuszniak

- Rafał Trzaskowski ma swoje zdanie i swoje poglądy, nie jest marionetką w czyichś rękach, jak urzędujący prezydent. Będzie prezydentem, za którego nikt nie będzie się wstydził i nikt nie będzie czuł się jakby żył wewnątrz państwa otoczonego murem - mówi Krzysztof Lipczyński.

Przekonuje, że polityka w Polsce powinna się zmienić, bo obywatele mają już dość kłótni i braku tolerancji obecnej władzy. Prezydent Warszawy, według niego, gwarantuje wolność dla wszystkich, niezależnie od wiary, koloru skóry, poglądów czy orientacji.

- Rafał Trzaskowski jest osobą, która chce wysłuchać i rozmawiać z przedstawicielami wszystkich pokoleń, ma również konkretne pomysły, m.in. związane z młodymi osobami, jak np. modyfikacja programu mieszkania dla młodych oraz poprawa warunków pracy - wymienia pełnomocnik jego sztabu wyborczego.

Proponowany przez kandydata KO program pomoże Polakom poprawić swój byt i zapewni młodym ludziom takie warunki, by w ich poszukiwaniu nie musieli wyjeżdżać za granicę.

Krzysztof Lipczyński podkreśla, że Rafał Trzaskowski jako prezydent Warszawy jest urzędującym samorządowcem i dobrze zna problemy z jakimi borykają się obecnie miasta i gminy.

- Poza tym będzie prezydentem, który łączy Polaków, każdego traktuje równo i nie dzieli na ludzi i ideologię - przekonuje.

Ale to nie wszystko. Przeciwnik Andrzeja Dudy interesuje się wszystkimi problemami, które mogą zaważyć na przyszłości naszego kraju, od ekologii po gospodarkę. Wspiera przyszłość Polski, czyli młodych ludzi, którzy w kraju rządzonym przez obecną władzę przyszłości dla siebie nie widzą.

Z jego programem zapoznać się można pod adresem: trzaskowski2020.pl.

A dlaczego, według Krzysztofa Lipczyńskiego, Rafał Trzaskowski może być lepszym prezydentem niż jego kontrkandydat?

Przekonuje, że Andrzej Duda w ciągu pięciu lat swoich rządów zapisał się w pamięci Polaków przede wszystkim brakiem własnego zdania. Twierdzi, że nasi rodacy do dziś nie wiedzą, czy prezydent sam podejmował decyzje, czy też były one podejmowane przez kogoś zupełnie innego podczas tzw. nocnych spotkań.

- Czy naprawdę chcemy kogoś takiego na prezydenta, czy naprawdę chcemy, aby tak był on postrzegany, czy naprawdę chcemy Andrzeja Dudę na prezydenta? Odpowiedź jest tylko jedna i zdecydowana – nie! - mówi.

Dodaje jeszcze, że Andrzej Duda próbuje skłócić Polaków i oni, jako Koalicja Obywatelska, którą reprezentuje Rafał Trzaskowski, mówią stanowcze stop takim zapędom. Są przekonani, że to już najwyższy czas, by zakończyć nieograniczone rządy jednej partii, której głównym zadaniem jest wprowadzanie zamętu i nieporozumień wśród Polaków.

- Dlatego namawiam, by 12 lipca każdy mieszkaniec naszego powiatu poszedł do urny i głosując na Rafała Trzaskowskiego wybrał wolność i tolerancję - mówi Krzysztof Lipczyński.

Krzysztof Lipczyński był współorganizatorem wizyty Rafała Trzaskowskiego w Dębicy. Tu tuż przed rozpoczęciem spotkania z mieszkańcami.

Liczy na głosy tak ludzi młodych, jak i ich rodziców i dziadków, którzy mają już dość obecnej sytuacji w kraju i obecnych rządów.

Do poparcia kandydata KO namawia wszystkich, niezależnie od tego na kogo głosowali w pierwszej turze. Również zwolenników PiS - dotychczasowych wyborców Andrzeja Dudy, którzy być może nie do końca przekonani są do tego, w jaki sposób obecny prezydent prowadzi swe rządy.

ratuszniak@ol.com.pl

eprasa.pl 3a24d5d42c

Trzy pytania do ... **Piotra Chęćka,**

starosty powiatu dębickiego.

Możemy dostać ponad 15 mln zł

Podczas ostatniej konferencji w starostwie przedstawił pan korzyści, jakie nasze gminy mogą zyskać z Funduszu Inwestycji Samorządowych, czyli tzw. Tarczy dla Samorządów. Czy tarcza to już pewny temat?

Jeżeli pan prezydent zapowiada takie działania, jeżeli pan premier o tym informuje, to ja jestem przekonany, że tak. Choć oczywiście ręki sobie nie dam uciąć, bo nie ja o tym decyduję. Nie wyobrażam sobie jednak, żeby mogło być inaczej. I muszę przyznać, że to jest bardzo konkretna pomoc dla samorządów. My jako powiat możemy dostać maksymalnie 2 092 688 zł. Miasto Dębica - 4 431 923 zł, gmina Dębica - 4 144 256 zł, Brzostek - 516 231 zł, Czarna - 540 599 zł, Jodłowa - 1 032 624 zł, Pilzno - 719 072 zł, a Żyraków - 1 537 018 zł. Czyli w sumie ponad 15 000 000 zł.

Na co powiat planuje wydać te pieniądze?

Jeszcze nie wybraliśmy zadań, które za tę kwotę chcielibyśmy wykonać. Najszybciej będą to jednak inwestycje chodnikowe, bo w tej materii są bardzo duże potrzeby. Szczególnie, że na chodniki nie ma żadnych programów i nie można dostać finansowania. Będziemy chcieli się spotkać z przedstawicielami każdej z gmin w powiecie i ustalić, gdzie takie chodniki są najbardziej potrzebne. Złożymy się po pół, bo jako powiat tak właśnie realizujemy tego typu inwestycje i dzięki temu więcej udaje się zrobić.

Czy na pewno wszystkie samorządy będą mogły otrzymać pomoc?

Warunek jest jeden - należy złożyć wniosek i wymienić w nim inwestycje, które za te pieniądze chcemy zrealizować. To są szeroko rozumiane inwestycje infrastrukturalne. Od dróg i chodników, przez remonty szkół i przedszkoli, po wodociągi, czy kanalizacje. Jeśli nic się nie zmieni to, jak zapowiada rząd, w sierpniu będzie już można korzystać z tych pieniędzy. **tra**

Inspektorzy NIK weszli tydzień temu

Najwyższa Izba Kontroli prowadzi inspekcję w Zarządzie Dróg Powiatowych. Inspektor tego organu zostanie w Dębicy co najmniej do połowy lipca.

Kontrola rozpoczęła się pod koniec ubiegłego tygodnia. Prowadzi ją pojedynczy pracownik NIK z Rzeszowa. Jak nas poinformował Tomasz Pyzia, pełniący obowiązki dyrektora Zarządu Dróg Powiatowych, inspekcja dotyczy zarządzania drogami.

- A to bardzo szeroki zakres - od wykaszania rowów po poważne inwestycje - tłumaczy.

Pod lupę zostały wzięte dokumenty dotyczące zamówień publicznych, zrealizowanych w bieżącym i poprzednim roku. Na razie dyrektor nie otrzymał żadnej opinii, ale na to jeszcze za wcześnie, biorąc pod uwagę, że inspektor z Rzeszowa zabawi w Dębicy jeszcze przez co najmniej dwa tygodnie. Dopiero po tym czasie dostępny będzie raport, opisujący wyniki kontroli.

Według p.o dyrektora prowadzone są one wyrywkowo na całym Podkarpaciu. Dębica mogła zostać wybrana z uwagi na duże inwestycje realizowane w powiecie i zakończone w ubiegłym roku, wśród nich była budowa mostu na Wisłoce, łączącego Dębicę z gminą Żyraków oraz budowa łącznika z autostradą pomiędzy Straszęcinem a Zawierzbiem.

- Duże inwestycje są związane z dużymi wydatkami i te mogły zdecydować o kontroli - mówi Tomasz Pyzia.

I dodaje, że niewykluczone, że inspektor NIK przyjrzy się także na przykład bieżącemu utrzymaniu dróg w powiecie, za co również odpowiedzialna jest kierowana przez Pyzię jednostka. Trzeba zaznaczyć, że na czele ZDP nowy p.o. dyrektor stoi od niedawna. Stanowisko zostało mu powierzone zaraz po tym, jak do urzędu gminy Dębica, na fotel wicewójta wrócił dotychczasowy dyrektor Jacek Drobot.

(nan)

Jubileusz piekarni Adama Ciszka

Od 30 lat pracują w jednej firmie. Jest im tu dobrze

Kiedy 30 lat temu Adam Ciszek zakładał piekarnię, jedną z pierwszych osób, które zatrudnił była Krystyna Żurek. Mieszkanka Stobiernej pracuje tu do dziś.

- Najpierw byłam na sklepie, teraz kroję chleb - mówi.

Trzy miesiące później przyjęty został Ryszard Żurek. To w zakładzie przy ul. Szkotniej poznał panią Krystynę, z którą później się ożenił. Są razem do dziś nie tylko w domu, ale też często w pracy.

Na hali produkcyjnej takich osób, jak oni, którzy pracują w piekarni od 30 lat, jest więcej. Choćby Leszek Kliś, którego spotykam przy mieszaniu ciasta. Tym razem na chleb baltonowski.

- Dziennie robię pięć takich, z których wychodzi 400 bochenków. A do tego też na bułki - zdradza.

Leszek Kliś i Krystyna Żurek są jednymi z najdłużej pracujących w piekarni.

W tym roku z powodu pandemii nie było żadnych obchodów. Ale Adam Ciszek nie byłby sobą, gdyby nie przygotował nowego produktu. I tak powstała nowa receptura, którą nazwał nomen omen Perła w koronie.

JAG

Domy dziecka

Będą Hanka i Jaś

Wszystko to przez wchodzącą w tym roku w życie ustawę, nakazującą, by w jednej placówce przebywało nie więcej niż 14 dzieci.

Stąd pomysł powiatowych urzędników, by Hankę podzielić na dwa osobne domy, z osobnymi wejściami. Takie rozwiązanie cieszy Małgorzatę Grabowską, szefową Domu Dziecka Hanka. Przede wszystkim dlatego, że w innym przypadku część dzieci musiałaby zostać przeniesiona do domów dziecka poza naszym powiatem.

Na czas przebudowy, która potrwa do połowy sierpnia, podopieczni Hanki przebywają w Schronisku Młodzieżowym w Głobikowej.

tra

Szanse ma pięć naszych gmin

Bitwa o wóz trwa

12 lipca znów będzie szansa zdobyć wóz strażacki dla OSP. Wszystko zależy jednak od frekwencji na wyborach.

Zasada jest prosta - gmina do 20 tys. mieszkańców (w naszym przypadku: Brzostek, Czarna, Jodłowa, Pilzno i Żyraków), w której frekwencja wyborcza będzie najwyższa, otrzyma pieniądze na średni samochód ratowniczo-gaśniczy.

W poprzedniej edycji wygrała Cisna. Jednak w tej zwycięzcy udziału brać już nie mogą, więc szanse naszych gmin wzrastają.

tra

Śladami dębickich Żydów

Tablica będzie częścią szlaku

Dom rodziny Mikołajkowów został co prawda wyburzony, ale w miejscu gdzie stał powinna być przynajmniej tablica. Tak uważa jeden z naszych Czytelników.

Dziwi się, że miejsce przy ul. Kościuszki, w którym Leokadia i Aleksander Mikołajkowowie ukrywali kilkunastoosobową żydowską rodzinę, nie jest oznaczone.

- Włodarze miasta nie kwapią się jednak do postawienia nawet skromnego słupka z informacją i opisem. Wstyd - pisze do naszej redakcji.

Na skwerze rodziny Mikołajkowów, który sąsiaduje z miejscem gdzie stał dom, jest pamiątkowa tablica, ale naszemu Czytelnikowi zależy na tym, by dokładnie oznaczyć miejsce, gdzie ukrywana była rodzina Reichów.

Wiceburmistrz Maciej Małozięć zapewnia, że taka tablica się pojawi. Będzie częścią jednego ze szlaków historycznych, które powstaną w Dębicy. Ten akurat dotyczył będzie dębickich Żydów.

- Częścią szlaku będzie m.in. teren getta. W zeszłym roku przeprowadziłem wnikliwe badania na ten temat i jestem już pewien, gdzie znajdowały się jego granice - przekonuje wiceburmistrz.

Maciej Małozięć zapowiada, że szlak o którym mowa, a co za tym idzie i tablica, powstaną w przyszłym roku.

tra

Dom rodziny Mikołajkowów stał przy ul. Kościuszki.

eprasa.pl 3a24d5d42c

Przed sądem w Dębicy

Wyrok dla rodziny K. bez zawieszenia

Na kary bezwzględnego pozbawienia wolności zostali skazani: matka i rodzeństwo z gminy Czarna, oskarżeni o uporczywe nękanie swojej sąsiadki Bożeny Wołowicz. Wyrok zapadł w Sądzie Rejonowym w Dębicy i nie jest jeszcze prawomocny. Prawdopodobnie skazani odwołają się od niego. Póki co cała rodzina pozostaje na wolności.

- Zdewastowali mi życie: zawodowe, rodzinne, towarzyskie - mówi z przekonaniem Bożena Wołowicz, która jest pokrzywdzoną w tej sprawie.

Historia stosunków 66-latki ze Żdżar i jej sąsiadów sięga 2013 roku. Raz już zapadł wyrok w sprawie o nękanie. Wtedy, w 2019 roku, rodzina K. odwołała się od kar w zawieszeniu i postępowanie utknęło w Sądzie Okręgowym w Rzeszowie.

W ubiegłym tygodniu zapadł wyrok w kolejnym procesie. Niekorzystny dla oskarżonych, co na pewno poskutkuje odwołaniem. Proces toczył się z wyłączeniem jawności, o co wnioskowały obie strony, z uwagi na medialny wydźwięk.

Cała trójka: matka i rodzeństwo, oskarżona była o uporczywe nękanie. To przestępstwo obecnie zagrożone jest karą do 8 lat więzienia, ale rodzina K. przed sądem stanęła jeszcze w czasie, kiedy obowiązywały stare, przewidujące za uporczywe nękanie wyrok nie wyższy niż 3 lata bezwzględnego pozbawienia wolności.

W akcie oskarżenia znalazła się długa lista zarzutów wobec rodziny K.: matki Małgorzaty oraz jej dzieci: Andrzeja i Małgorzaty. Wśród szykan stosowanych wobec Bożeny Wołowicz prokurator wyliczył: wyzwiska, śledzenie, wyśmiewanie, szyderstwa, pomówienia, utrudnianie korzystania z samochodu, rzucanie w dom różnymi przedmiotami - w tym petardami, groźby pozbawienia życia.

Kobieta nie wytrzymała presji, wyprowadziła się z domu dwa lata temu. Bywa tam jedynie przez kilka godzin w tygodniu, zawsze w asyście policji.

Rodzina K. została skazana na kary więzienia, bez zawieszenia. Matka i syn dostali po 1,5 roku za kratkami, córka o trzy miesiące mniej. W treści wyroku znalazł się także zapis o zakazie zbliżania się do pokrzywdzonej na odległość mniejszą niż 50 metrów oraz zakaz kontaktowania się z nią bez jej zgody. Te warunki dotyczą najbliższych siedmiu lat. W ramach nawiązki od rodziny K. Bożena Wołowicz ma dostać 40 tys. zł.

Skazani zostali także obciążeni kosztami procesu - matka ma zapłacić 5 tys. zł, jej dzieci po 3 tys. zł.

Czy taki wyrok satysfakcjonuje pokrzywdzoną? Bożena Wołowicz ma świadomość, że może spodziewać się odwołania. Ale cieszy się, że proces się nie przeciągał.

- A przede wszystkim, że zapadły kary bezwzględnego pozbawienia wolności - mówi.

Dom, który opuściła, wystawiła na sprzedaż, ale póki co nie znalazł się chętny. Dlatego 66-latka nie traci nadziei, że jeszcze tam wróci i będzie mogła normalnie żyć.

- Wyjść w spokoju przed dom, wypić kawę na tarasie, pokazać to miejsce wnukowi, który jeszcze tutaj nie był, zaprosić dzieci na święta - wylicza Bożena Wołowicz.

Na razie to wszystko pozostaje w sferze jej marzeń.

Młodsza ze skazanych, która zadzwoniła do naszej redakcji nie kryła żalu, że nikt nie chce zająć się tym, co doprowadziło do konfliktu, a poszło o sprzedaż domu.

(jov)

PKP zamykać będzie kolejne przejazdy

Kierowcy nie przejadą drogą powiatową z Brzeźnicy do Krownic.

Trwa przebudowa linii kolejowej Dębica - Padew Narodowa. Kierowcy, którzy przejeżdżają przez tory, muszą się przygotować na utrudnienia w ruchu.

W ramach inwestycji PKP przebudowuje również przejazdy kolejowo-drogowe. Obecnie trwają prace w ciągu drogi powiatowej Brzeźnica - Krownice oraz w Rzochowie.

Do końca sierpnia utrudnień spodziewać się mogą również przejeżdżający przez tory w Dąbiu i przy stacji Przecław-Tuszyma. We wrześniu ma rozpocząć się przebudowa odcinka pomiędzy stacjami Kochanówka i Dębica Towarowa. Wtedy też można się spodziewać wyłączenia z ruchu kolejnych skrzyżowań drogowo-kolejowych.

- Zmiany w organizacji ruchu na przejazdach podczas robót uzgodniono z zarządcami dróg - zapewnia Dorota Szalacha z zespołu prasowego PKP.

Do teraz ukończonych zostało już dwadzieścia z czterdziestu przejazdów (m.in. w Mielcu, Rzochowie, Rzemieniu, Tuszymie i Pustkowie). Prace przy nich są co prawda kontynuowane, ale nie zakłócają swobody poruszania się, bo obejmują m.in montaż urządzeń zabezpieczających.

JAG

Jeśli się zdecydują, będzie praca

Odnawialne źródła energii, fotowoltaika, ale też utylizacja odpadów - firma tej branży interesuje się ulokowaniem swojego zakładu w strefie w gminie Dębica.

Szczegółów nie chce zdradzić ani wójt Stanisław Rokosz, ani poseł Jan Warzecha, z którego inicjatywy doszło do spotkania w tej sprawie. Jak tłumaczy ten ostatni, za wcześnie, by o tym mówić, póki nie zapadną konkretne decyzje. Także dlatego, żeby nie zrobić złej roboty inwestorowi, którego ktoś mógłby uprzedzić w zajęciu tej konkretnej lokalizacji.

- Jeśli tak by się stało, może powstać tam inna działalność, dając zatrudnienie np. stu osobom - tłumaczy poseł.

Tymczasem, jak wynika z jego ustaleń, firma zainteresowana inwestycją właśnie tam, to przyszłość dla lokalnego rynku pracy. Zdaniem Jana Warzechy, finalizacja tego projektu równa się miejscom pracy dla co najmniej 600 osób.

- Dlatego lepiej nie wyprzedzać faktów - twierdzi Jan Warzecha.

Firma, która interesuje się inwestowaniem w gminie Dębica to zagraniczny inwestor. Prowadzi dość rozległą działalność, ukierunkowaną na wprowadzanie rozwiązań sprzyjających ekologii, takich jak źródła energii odnawialnej, fotowoltaika, utylizacja odpadów. Jak tłumaczy Jan Warzecha jako wiceprzewodniczący sejmowej Komisji Energii, Klimatu i Aktywów Państwowych przeprowadził kilka spotkań dotyczących tego rodzaju inwestycji. Miały one na celu zapoczątkowanie współpracy między przedsiębiorcami a samorządami. Jednym z nich jest właśnie gmina Dębica, gdzie działa już kilka dużych firm, między innymi Hutchinson.

Inicjatorem tego przedsięwzięcia jest poseł Jan Warzecha.

Wkrótce okaże się, czy dołączy do nich kolejny poważny inwestor.

(nan)

Ogłoszenie

Fundusze Europejskie Program Regionalny
Rzeczpospolita Polska
PODKARPACKIE
Unia Europejska Europejskie Fundusze Strukturalne i Inwestycyjne

eprasa.pl 3a24d5d42c

INFORMATOR MIEJSKI

Dębica
Urząd Miejski
tel. 14 683 81 00

Miejski Ośrodek Pomocy Społecznej
tel. 14 681 35 90, 14 681 35 91

Zespół ds. przeciwdziałania przemocy w rodzinie
tel. 14 670 33 42

Punkt nieodpłatnej pomocy prawnej
tel. 14 680 31 46, 690 901 136 (rejestracja)

Zakład Usług Miejskich
tel. 14 681 64 86, 14 682 70 50

Policja - KPP w Dębicy
tel. 14 670 63 99 (centrala), 14 670 63 10 (oficer dyżurny), 14 670 63 70 (telefon zaufania)

Arka – Specjalistyczna poradnia i Telefon Zaufania
tel. 14 681 81 41

Powiatowe Centrum Pomocy Rodzinie
tel. 14 680 31 21

Środowiskowy dom samopomocy
tel. 14 666 87 02, 14 670 20 51

Ośrodek Interwencji Kryzysowej
tel. 14 670 33 42

Poradnia Psychologiczno – Pedagogiczna
tel. 14 670 24 60

Podkarpackie stowarzyszenie pomocy osobom uzależnionym i ich rodzinom Jutrzenka
tel. 14 682 16 69

Stowarzyszenie Osób Działających w Zakresie Pomocy Społecznej Ad Astram
tel. 14 670 50 06

Stowarzyszenie Obrony Praw Człowieka
tel. 14 682 72 19

Powiatowy Rzecznik Konsumentów
tel. 14 680 31 27

Towarzystwo Pomocy im. św. Brata Alberta
tel. 14 670 44 71

Stowarzyszenie im. E. Bojanowskiego Dobroć
tel. 14 682 22 90

Dębickie Hospicjum Domowe im. Jana Pawła II
tel. 507 506 808 / (14) 690 20 44

Stowarzyszenia Rodziców I Przyjaciół Osób Niepełnosprawnych Radość
tel. 14 696 91 38

Stowarzyszenia na rzecz wspomagania osób z niepełnosprawnością i ich otoczenia Z Potrzeby Serca
tel. 512 305 090, 14 677 85 98

Stowarzyszenie dla Osób Autystycznych i ze Spektrum Autyzmu Ukryty Dar
tel. 791 132 080

Ośrodki zdrowia
POZ w Dębicy
Przychodnia Nr 1, ul. Cmentarna 54
tel. 14 682 78 01, 14 682 78 02

NZOZ „Dwójka",ul. Krasickiego 1
tel. 14 670 07 72

Przychodnia Nr 5, ul. Szkolna 4
tel. 14 682 78 13

NZOZ Cor-Med, ul. Kolejowa 34
tel. 14 680 86 91

NZOZ Kol-Med, ul. Kolejowa 19
tel. 14 670 26 57

W maseczce tylko w budynku. Na basenie nie

W niedzielę na basenach prawie 1,5 tysiąca osób

Choć baseny w Dębicy i Pustkowie-Osiedlu od otwarcia cieszą się dużym zainteresowaniem, to rekord padł w ostatnią niedzielę. Dębicki odwiedziło 450 osób, ten w Pustkowie-Osiedlu - 997.

W basenie w Pustkowie-Osiedlu jednocześnie mogą obecnie przebywać 232 osoby.

- Mamy świadomość, że nasz basen jest stary i wymagający remontu. Ale jednocześnie mamy bardzo dużo terenu zielonego, który gwarantuje możliwość zachowania dystansu społecznego, co jest ważne w czasach koronawirusa - mówi Marta Pawełko-Tokarz, szefowa Miejskiego Ośrodka Sportu i Rekreacji w Dębicy.

W Pustkowie-Osiedlu w walce z wirusem pomagają też tzw. czyściochy do dezynfekcji rąk. Wypożyczone ze szkół, a przekazane im przez firmę Śnieżka.

- U nas na plaży może przebywać maksymalnie 1000 osób, a w samym basenie - 232. To wynika z przepisów sanitarnych - tłumaczy Krzysztof Lipczyński, dyrektor Gminnego Ośrodka Sportu i Rekreacji Gminy Dębica.

W sumie od otwarcia, czyli od 27 czerwca, gminny obiekt odwiedziło już 2202 osób. Niewiele mniej skorzystało z miejskiej pływalni przy ul. Sobieskiego w Dębicy. W tym samym czasie sprzedanych zostało tam 1604 biletów.

Marta Pawełko-Tokarz tłumaczy, że prócz klientów indywidualnych z basenu korzystają też półkolonie, m.in. Ósemka, Zgrana Paka, harcerze i stowarzyszenie Dziesiątka. W sumie 180 dzieci.

- Niektóre ośrodki w Polsce, z którymi jestem w kontakcie, nie otworzyły w tym roku basenów. Ale myśmy z burmistrzami byli pewni. Jeśli tyle dzieci nie wyjedzie na wakacje, to basen musi działać. I działa - cieszy się szefowa MOSiR-u.

tra

Zarząd z absolutorium, starosta z wotum zaufania

Przeciw tylko Jarosz

Radni prawie jednogłośnie udzielili absolutorium Zarządowi Powiatu Dębickiego za wykonanie budżetu za 2019 rok. Od głosu wstrzymał się tylko Paweł Jarosz.

Zanim jednak doszło do głosowania wicestarosta Adam Pieniążek przypomniał radnym inwestycje realizowane w zeszłym roku, na które udało się zdobyć prawie 40 mln zł dofinansowania. Największa z nich to oczywiście warta blisko 30 mln zł budowa mostu Dębica - Straszęcin wraz z dojazdami. Na to zadanie powiat zdobył 21 mln zł dofinansowania.

Blisko 11 mln zł kosztowała natomiast budowa łącznika od węzła autostrady A4 Dębica-Wschód do drogi krajowej nr 94 w Zawadzie i drogi wojewódzkiej nr 985 w Pustyni. W tym przypadku dotacja wyniosła 9,5 mln zł.

O ile więc w sprawie absolutorium radni byli prawie jednogłośni, o tyle w przypadku wotum zaufania dla Zarządu Powiatu, tak różowo już nie było.

Otrzymał je dzięki głosom dziewięciu radnych. Paweł Jarosz był temu przeciwny, a czterech radnych: Krzysztof Lipczyński, Mateusz Pasek, Aleksander Reguła i Daniel Wójcik wstrzymali się od głosu.

tra

Koronawirus był tematem konkursu

Na wycieczkę w Pieniny pojadą laureaci i wyróżnieni w konkursie Ja i moje środowisko organizowanym przez Zespół Szkół Zawodowych w Pustkowie-Osiedlu.

Zadaniem uczniów szkół podstawowych było wykonanie w formie elektronicznej prac pt. Wpływ pandemii koronawirusa na środowisko przyrodnicze. Wpłynęło ich ponad sto. Nagrodzeni zostali:

1. miejsce: Wiktoria Bednarczyk (SP nr 5 Dębicy) i Aleksandra Czerwiec (SP Paszczyna);

2. miejsce: Eliza Żurek (SP Brzeźnica) i Gabriela Kalita (SP Stobierna).

3. miejsce: Aleksandra Michnik (SP Pustków Osiedle) i Bartosz Małkowski (SP nr 5 Dębica).

Wyróżnienia: Natalia Galik, Anna Król (obie SP nr 5 Dębica), Szczepan Jagiełło, Bartosz Getler (obaj SP nr 9 Dębica), Jolanta Żółkiewska (SP Stasiówka).

Wycieczkę ufundował Wydział Ochrony Środowiska Starostwa Powiatowego w Dębicy. Wyjazd zaplanowany został na wrzesień. Prócz laureatów i wyróżnionych pojadą też inni uczniowie z powyższych szkół wytypowani przez nauczycieli, w sumie 30 osób.

JAG

Ogłoszenie

Ze smutkiem przyjęliśmy wiadomość o śmierci

Mamy

Pani

Teresy Sochy

Kierownika Biura Rady Miejskiej w Dębicy.

Składamy wyrazy głębokiego współczucia i słowa wsparcia.

Radni i Biuro Rady Miejskiej w Dębicy

Ogłoszenie

DANUCIE I ADAMOWI KANTOR

wyrazy głębokiego współczucia

z powodu śmierci

SYNA

składa

Kancelaria Finansowo - Ubezpieczeniowa SOLON

Bogusław Cieśla oraz Dorota Reguła

wraz z Współpracownikami.

eprasa.pl 3a24d5d42c

Konkursów nie było przez koronawirusa

Nauczycielki na emeryturę, a dyrektorzy do pracy

Nagrodę burmistrza za wieloletnią pracę otrzymało trzynaście nauczycielek z dębickich szkół podstawowych i przedszkoli, które z dniem 31 sierpnia zdecydowały się przejść na emeryturę. Na stanowiskach na kolejny rok zostanie za to sześcioro dyrektorów szkół i przedszkoli, którym Mariusz Szewczyk wręczył akty przedłużenia stanowisko na rok szkolny 2021/2022.

Nauczycielkom, dla których koniec wakacji będzie jednocześnie zakończeniem pracy zawodowej, dziękował podczas spotkania w Urzędzie Miejskim burmistrz Mariusz Szewczyk.

- Za wieloletnią pracę pedagogiczną, trud i zaangażowanie włożone w kształtowanie wielu pokoleń uczniów oraz przekazywane wzorce wychowania i wiedzę. Państwa wytrwała i rzetelna praca na pewno na długo pozostaną w pamięci zarówno współpracowników, jak i wychowanków – mówił podczas spotkania.

W gronie nauczycieli przechodzących na emeryturę znaleźli się: Anna Boro, Jolanta Cholewa, Beata Rut i Jolanta Słowińska-Zygmunt ze Szkoły Podstawowej nr 5, Beata Skocz ze Szkoły Podstawowej nr 6, Zofia Firmanty i Barbara Socha z SP 9, Marta Strzałka z SP nr 11, Danuta Partyka z SP nr 12, Marta Toczek z Przedszkola Miejskiego nr 1, Barbara Ligęzka z PM nr 5, a także Wiesława Koziara i Barbara Wolsza z PM nr 11.

Ich odejście nie oznacza jednak, że we wspomnianych szkołach, czy przedszkolach pozostały wakaty. Burmistrz zapewnia, że mimo redukcji etatów wspomniane placówki pozostają zabezpieczone godzinowo i nie ma potrzeby zatrudniać nowych pedagogów.

- Bo to wszystko ma związek z reformą oświaty - przyznaje Mariusz Szewczyk.

Odchodzić, ani nawet startować w konkursie, nie muszą za to, przynajmniej na razie, dyrektorzy dwóch szkół i czterech przedszkoli, których kadencja kończy się 31 sierpnia. Z nimi Mariusz Szewczyk spotkał się tego samego dnia, by wręczyć im decyzje sprawowania tych funkcji na rok.

- Ogłaszałem konkursy na te stanowiska, ale później przez koronawirusa musiałem je odwołać. Stąd te przedłużenia - tłumaczy burmistrz.

Mariusz Zając jest jednym z dyrektorów, którzy pozostali na stanowiskach.

Zapewnia jednak, że w przyszłym roku konkursy zostaną ogłoszone ponownie. Do tego czasu na dyrektorskich fotelach pozostaną: Dorota Piękoś ze Szkoły Podstawowej nr 2 i Mariusz Zając z SP nr 10, a także Anita Kalina Przedszkola Miejskiego nr 5, Marzena Pałka z PM nr 6, Elżbieta Wierzbanowska z PM nr 11 i Joanna Kramska z PM nr 12.

tra

KRÓTKO

BĘDZIE NOWY DYWANIK
Trwa przebudowa ul. Sportowej. Nowy asfalt zostanie położony od skrzyżowania z ul. Brzegową i drugą odnogą ul. Sportowej prowadzącej do Komendy Powiatowej Policji do ul. Słonecznej. Naprawa ul. Sportowej to jedna z kilku inwestycji drogowych prowadzonych przez miasto w ostatnim czasie. Wcześniej wyremontowana została ul. Olszynowa, obecnie startuje też remont chodnika przy ul. Staszica.

WICEMINISTER W SZKOLE
Na zaproszenie posła Jana Warzechy gościł w Dębicy wiceminister sportu Jacek Osuch. Wraz ze starostą Piotrem Chęćkiem zwiedzili budowę nowego budynku Zespołu Szkół Specjalnych. Jego wizyta miała związek z dofinansowaniem na wyposażenie hali sportowej, o które powiat stara się w Ministerstwie Sportu.

GRZYBY JUŻ SĄ, A KLASYFIKATORA WCIĄŻ NIE MA
Do 10 lipca przedłużony został termin składania ofert na stanowisko sezonowego klasyfikatora grzybów na Targowisku Miejskim w Dębicy przy ul. Kraszewskiego. Kandydaci mogą je składać na Dzienniku Podawczym Urzędu Miejskiego. Chętni powinni posiadać uprawnienia grzyboznawcy wydane przez Wojewódzkiego Inspektora Sanitarnego. Dodatkowe informacje uzyskać można w Biurze Współpracy z Przedsiębiorcami Urzędu Miejskiego pod nr. tel. 14 683 82 12.

Reklama

eprasa.pl 3a24d5d42c

W OLbiektywie...

Ponad 70 widzów zasiadło w ogrodzie Domu Kultury Śnieżka, gdzie w miniony piątek wieczorem zainaugurowana została tegoroczna edycja Kina Letniego w Dębicy. Wspólnie seanse te organizują Miejski Ośrodek Kultury oraz Fabryka Farb i Lakierów Śnieżka. W sumie pokazanych zostanie osiem filmów, w lipcu będą to premiery kinowe roku 2019. Jak poinformowała Dominika Migoń z MOK, w tym miesiącu początek seansów zaplanowano na godzinę 21 w każdy piątek, w sierpniu o pół godziny wcześniej.

Listy, e-maile, komentarze

Obserwator Lokalny; 39-200 Dębica; ul. Żeromskiego 10
e-mail: redakcja@ol.com.pl

Z obserwacji dębickiego emeryta

Ciepło się zrobiło i coraz więcej czasu przebywamy na zewnątrz. A co za tym idzie mamy coraz więcej obserwacji związanych z tym jak wygląda to nasze społeczeństwo. A przede wszystkim to nowe pokolenie, w wieku już nawet nie moich dzieci, ale wnuków.

A obserwować ich mogę choćby podczas wizyt na rynku, czy w ogródku jordanowskim, gdzie chodzę z wnukiem. I wiecie Państwo co zaobserwowałem? Że dzieci teraz nie potrafią mówić, a zamiast tego krzyczą. Nie mówię, że wszystkie, bo są wyjątki i w tej grupie jest m.in. mój wnuk. Ale reszta krzyczy. Krzyczy do siebie, do mam i tak sobie w niebo. Krzyczy, piszczy i wyje.

Pomyślą Państwo, że wydziwiam bo stary i zrzędliwy jestem. Też tak myślałem. Myślałem, że to może ze mną jest coś nie tak i tylko mi to przeszkadza. Dopóki nie porozmawiałem na ten temat z moimi dziećmi. One, choć ćwierć wieku młodsze, potwierdziły moje obserwacje. W końcu jeszcze częściej niż ja bywają w takich miejscach.

- A co ty myślisz tato, od kogo one się tego uczą? Od rodziców - stwierdził mój syn. I miał rację.

Matka krzyczy na dziecko, to i ono później krzyczy na innych. Albo w drugą stronę. Jak rodzice, zajęci np. telefonami, zauważają swoją latorośl dopiero wtedy kiedy piszczy, czy kwiczy, to właśnie to będzie robić. Bo to działa.

W klatce też mam takiego ancymona. Trochę mi go nawet szkoda, bo mam wrażenie, że bardzo brakuje mu uwagi rodziców, szczególnie ojca. I tak właśnie krzyczy o wszystko. Co ciekawe to wszystko też dostaje. Wszystko prócz czasu rodziców, którzy są przekonani, że muszą jeszcze więcej zarabiać, żeby jeszcze więcej kupić. I że w taki właśnie sposób uszczęśliwią swojego syna. A gdyby Państwo widzieli jaki on był szczęśliwy kiedy ze mną i z moim wnukiem mógł zagrać w chińczyka. Bo daliśmy mu nas, a nie kolejny prezent.

Stefan - dębicki emeryt

Mama Mai prosi o nakrętki dla córki

Z rowerkiem byłoby im znacznie łatwiej

Gdyby Maja miała trójkołowy rowerek z napędem elektrycznym, byłoby to znaczne ułatwienie dla jej mamy Bożeny Dziedzic. W realizacji tego marzenia może pomóc każdy, kto będzie zbierał nakrętki.

Maja Dziedzic urodziła się z bardzo rzadką chorobą genetyczną.

Maja ma 8 lat. Tuż po urodzeniu lekarze w szpitalu w Dębicy zauważyli u niej szereg niepokojących objawów. Nie wykazywała odruchu ssania, miała obniżone napięcie mięśniowe, niżej osadzone kciuki i zbyt mały nos. Podejrzewając chorobę genetyczną, skierowali dziecko do Krakowa-Prokocimia.

Tu została stwierdzona hipoplazja spoidła wielkiego. Pediatrzy zalecili też dalsze testy genetyczne. Rodzice przez dwa i pół roku zabierali córkę do Krakowa, Rzeszowa i Warszawy. W stolicy z użyciem techniki mikromacierzy u Mai zdiagnozowana została złożona aberracja chromosomowa.

- Ma ubytek w trzecim chromosomie. Nie było do tej pory takiego przypadku, lekarze nie wiedzą, jak ją leczyć - mówi Bożena Dziedzic.

Od trzeciego roku życia korzysta z rehabilitacji. Jest podopieczną Specjalistycznej Placówki Wsparcia Dziennego i Wczesnego Wspomagania Rozwoju Dziecka w Dębicy. Dwa razy w roku uczestniczy w turnusach organizowanych przez Oddział Rehabilitacji Neurologicznej Dzieci i Młodzieży w Rzeszowie.

Do domu trzy razy w tygodniu przyjeżdża rehabilitantka z Zespołu Szkół Specjalnych w Dębicy. Nad rozwojem ruchowym Mai pracuje po trzy godziny dziennie inna terapeutka. Dziewczynka korzysta też z zajęć w Ośrodku Rehabilitacji Dzieci z Zaburzeniami Wieku Rozwojowego prowadzonego przez stowarzyszenie Radość.

Do tego dochodzą zajęcia z neurologopedą, ponieważ nie mówi, i hipoterapia. Cały czas podejmowane są próby pionizacji Mai. Bożena Dziedzic podkreśla, że ciągle musi szukać pieniędzy, by mieć na wkład własny przy zakupie sprzętów.

- A rowerek, który pomógłby mi w poruszaniu się z Mają jest w ogóle nierefundowany - podkreśla.

Dlatego prosi wszystkich, którzy mają nakrętki, by przekazali je córce. Można je zostawić w sklepie Marmax na Wolicy, w starostwie na 5. piętrze, w antykwariacie (Rynek 30) i w delikatesach Centrum (ul. Kolejowa, Rzeszowska, Poddęby i Jana Pawła II) w Dębicy.

Janusz Grajcar

Parafia Straszęcin stawia na ekologię

W połowie lipca panele fotowoltaiczne zamontowane zostaną w parafii Wszystkich Świętych w Straszęcinie. Jako pierwsza w powiecie będzie pozyskiwać energię w ekologiczny sposób.

Proboszcz ks. Bogusław Czech podkreśla, że do tej inwestycji przymierzał się od roku. Szukał m.in. możliwości pozyskania dotacji. Nie znalazł jednak, bo dla wspólnot wyznaniowych nikt takiej nie oferuje.

- Będziemy to realizować tylko dzięki dużej ofiarności parafian - podkreśla duszpasterz.

Większość paneli zainstalowana zostanie na gruncie. Wykorzystana w tym celu zostanie działka pomiędzy cmentarzem, a kościołem. Łączna moc, którą będzie można uzyskać, wynosi 15 kW. Wytworzony tu z energii słonecznej prąd posłuży tylko na potrzeby świątyni.

Druga część założona zostanie na dachu plebani i posłuży jej mieszkańcom. Ale nie tylko, bo przecież w tym budynku odbywają się również spotkania funkcjonujących w parafii grup.

Ks. Bogusław Czech zdradza, że cała instalacja ma kosztować 107 tys. zł. Obecne rachunki za prąd, które płaci parafia opiewają na 12 tys. zł rocznie. Inwestycja, jak wyliczyli fachowcy, powinna się więc zwrócić po ośmiu latach.

- A żywotność paneli wynosi 25 lat - zauważa proboszcz.

To oznacza, że w kolejnych latach parafia będzie miała prąd niemal za darmo. Uiszczać trzeba będzie tylko niewielkie opłaty licznikowe i manipulacyjne. A ks. Bogusław Czech już ma w planach uruchomienie mniejszej instalacji na potrzeby kaplicy w Głowaczowej.

JAG

Ks. Bogusław Czech (w pierwszym planie) z finansową pomocą parafian będzie montował panele fotowoltaiczne dla kościoła i plebani.

eprasa.pl 3a24d5d42c

Byli z nim do końca

Tragiczna śmierć druha OSP. Policja wyjaśnia kulisy wypadku

W Nagoszynie żałoba - w ostatni piątek 3 lipca mieszkańcy wsi pożegnali 28-letniego Kamila. Kondukt pogrzebowy nie przez przypadek wyruszył spod remizy. Zmarły był wieloletnim i bardzo doświadczonym strażakiem ochotnikiem. Koledzy - druhowie z jednostki towarzyszyli mu w ostatniej drodze.

Koledzy z jednostki OSP w Nagoszynie towarzyszyli Kamilowi w ostatniej drodze

To właśnie oni - strażacy z OSP w Nagoszynie - jako pierwsi - po karetce pogotowia - stawili się na miejscu wypadku, do którego doszło na pograniczu Podola i Korzeniowa. Byli w szoku kiedy zorientowali się, że zakleszczony w osobowym oplu mężczyzna to ich kolega z tej samej jednostki.

- Służył od 10 lat. Bardzo zaangażowany i doświadczony, doskonalił się na kursach - mówi Kamil Wolski, prezes OSP w Nagoszynie.

I dodaje, że żaden z będących na miejscu strażaków nie spodziewał się, że sprawy przybiorą tak fatalny obrót. Byli przekonani, że ich kolegę uda się uratować. Opowiada, że Kamil oddychał.

Niestety, dwa dni później do Nagoszyna dotarła straszna wiadomość - 28-latek, mimo wysiłków lekarzy, zmarł w szpitalu w Mielcu.

Jak doszło do wypadku? Na ten moment nie wiadomo jeszcze nic konkretnego. Postępowanie prowadzi Komenda Powiatowa Policji w Mielcu, pod nadzorem tamtejszej prokuratury, ponieważ wypadek został zakwalifikowany jako zdarzenie, do którego doszło w Podolu, zatem już w sąsiednim powiecie.

Odtworzeniem szczegółowego przebiegu zdarzenia zajmą się biegli z zakresu wypadków drogowych. Jedyne co wiadomo, to że opel, którym kierował mieszkaniec Nagoszyna zjechał z drogi i uderzył w przydrożne drzewo. Na skutek uderzenia drzwi pojazdu nie dały się otworzyć. Żeby wydostać ze środka rannego kierowcę, strażacy musieli użyć specjalistycznego sprzętu hydraulicznego, przeznaczonego do rozcinania karoserii.

- Niedawno dostaliśmy ten sprzęt. I proszę popatrzeć, jakie zrządzenie losu, że pierwszy raz użyliśmy go podczas tamtej akcji, ratując swojego człowieka - wspomina Kamil Wolski.

Jeszcze kilka dni po zdarzeniu jest w szoku z powodu śmierci kolegi. Zresztą trudno pogodzić się z faktem tak nagłego odejścia młodego zdrowego człowieka. Tym bardziej, że zmarły miał już własną rodzinę, osierocił żonę i kilkumiesięcznego synka.

W dniu pogrzebu pod remizą zawyły syreny. Koledzy w strażackich mundurach towarzyszyli Kamilowi w ostatniej drodze, jak kiedyś w akcjach, na które razem jeździli. Kolejnej akcji w tym gronie już nie będzie.

- Pozostał wielki żal po takiej stracie - mówi prezes Wolski.

GaM

Reklama

CITY RUSZAJ W MIASTO!

PRZYJDŹ → PRZETESTUJ → KUP

ODBIERZ RABAT -10% NA AKCESORIA

SYMFONIA 2 2020

KOŁA / RAMA 26" / alu 6061
ROZMIAR M-17" / L-19"
WIDELEC amortyzowany
NAPĘD Shimano Nexus 3 biegi
HAMULCE Torpedo / V-brake aluminiowy
KOKPIT stalowy / aluminiowy

CENA: 1499 ZŁ

POP ART 26 2020

KOŁA / RAMA 26" / alu 6061
ROZMIAR M-17" / L-19"
WIDELEC stalowy
NAPĘD Shimano Nexus 3 biegi
HAMULCE Torpedo / V-brake aluminiowy
KOKPIT stalowy

CENA: 1399 ZŁ

FRIENDLY ROSE 2020

KOŁA / RAMA 26" / stalowa
ROZMIAR M-17" / L-19"
WIDELEC stalowy
NAPĘD 1 bieg
HAMULCE Torpedo / V-brake aluminiowy
KOKPIT stalowy

CENA: 799 ZŁ

DOŻYWOTNIA GWARANCJA NA RAMY ALUMINIOWE

KUP W RATACH 10×0%

RRSO=0%

rowery motocykle akcesoria sport serwis

bikemoto SIEĆ SALONÓW ROWEROWO-MOTORYZACYJNYCH

NAJWIĘKSZY W REGIONIE

DĘBICA, ul. Rzeszowska 151 (budynek MAJSTRA)

14 658 42 50

bikemoto.pl

eprasa.pl 3a24d5d42c

Jeszcze będą kontrolować

Poprawie wskaźnika selekcji odpadów mają służyć kontrole prowadzone na terenie gminy Dębica. Okazuje się, że nie wszyscy segregują śmieci jak należy.

Na 157 kontroli stwierdzono 54 przypadki nieprawidłowości w gromadzeniu i segregowaniu śmieci. W stosunku do 20 mieszkańców zostaną wyciągnięte konsekwencje w postaci mandatów. Strażnicy gminni oraz pracownicy Wydziału Ochrony Środowiska pouczyli też kilkanaście osób.

Szczególnie zwracają uwagę na konieczność znakowania worków z odpadami za pomocą kodów.

(nan)

INFORMATOR GMINNY

Urząd Gminy w Czarnej
tel. 14 676 10 30

Gminny Ośrodek Pomocy Społecznej
tel. 14 676 10 67

Zespół ds. przeciwdziałania przemocy w rodzinie
tel. 14 676 10 67

Punkt nieodpłatnej pomocy prawnej
tel. 690 901 136 (rejestracja)

Gminny Zakład Gospodarki Komunalnej
tel. 14 676 14 38

Ośrodki zdrowia
Czar-Med Czarna, tel. 14 676 10 95
Róża, 14 681 09 99
Stara Jastrząbka, tel. 14 676 22 84

Policja - Posterunek w Czarnej
tel. 14 670 63 72

INFORMATOR GMINNY

Urząd Gminy w Dębicy
tel. 14 680 33 10, 14 680 33 36

Gminny Ośrodek Pomocy Społecznej
tel. 14 680 33 33

Zespół ds. przeciwdziałania przemocy w rodzinie
tel. 14 680 33 37

Punkt nieodpłatnej pomocy prawnej
tel. 690 901 136 (rejestracja)

Gminny Zakład Komunalny
tel. 14 682 04 20, 14 682 87 32

Ośrodki zdrowia
NZOZ Gumniska, tel. 14 681 66 77
Latoszyn, tel. 14 600 52 79
Elmed Nagawczyna, tel. 14 696 99 88
NZOZ Paszczyna, tel. 14 682 56 84
NZOZ Pustków Osiedle, tel. 14 682 16 16
NZOZ Pustków, tel. 14 681 28 22
NZOZ Zakład Pielęgnacyjno-Opiekuńczy Pustków, tel. 606 670 804
NZOZ Zawada, tel. 14 677 50 92

Policja - Komisariat w Brzeźnicy
tel. 14 670 63 75

Dwa nowe wydziały

Edyta Uszko dyrektorem

Zmiana na stanowisku wicewójta, na którym Marka Mikruta zastąpił Jacek Drobot, to nie jedyna personalna roszada, do której doszło w urzędzie przy ulicy Batorego. Reorganizacja nie ominęła referatów - niektóre zostały połączone i utworzyły wydziały - z nowym kierownictwem.

Marek Mikrut - o czym pisaliśmy w jednym z wcześniejszych wydań gazety - nie jest już wicewójtem gminy. Po odwołaniu ze stanowiska pracuje w Gminnym Zakładzie Komunalnym. Jego miejsce zajął Jacek Drobot, który wicewójtem już kiedyś był. Teraz do jego obowiązków należy nadzór nad Wydziałem Inwestycji. Ten wydział istniał już wcześniej i był kierowany przez Aleksandra Regułę.

- Niestety, kolejne kontrole zwracały uwagę, że na tym stanowisku konieczne jest wyższe wykształcenie - wyjaśnia wójt Stanisław Rokosz.

Aleksander Reguła w urzędzie oraz w wydziale zostaje na stanowisku specjalisty od drogownictwa. Bezpośrednio podlegał będzie wicewójtowi Jackowi Drobotowi, który jako nadzorujący wydział pracował będzie na 1/4 etatu.

Nowe w urzędzie są natomiast wydziały powstałe z połączenia referatów. Ten Gospodarki Przestrzennej, Budownictwa i Gospodarki Komunalnej został połączony z Ochrony Środowiska i Rolnictwa i powstał Wydział Gospodarki Przestrzennej, kierowany przez p.o dyrektora Mariusza Bobulskiego.

Drugi nowy to Wydział Organizacyjny, utworzony z referatów: Promocji i Współpracy z Organizacjami Pozarządowymi oraz Organizacyjno-Administracyjnego, Spraw Społecznych, Obywatelskich i Informatyki. Jego dyrektorką została Edyta Uszko.

Póki co wydziały nie mają wicedyrektorów.

(nan)

Edyta Uszko została dyrektorem jednego z nowych wydziałów.

Zuzanna Stanoch po sukcesy zmierzała śpiewająco

Pandemia koronawirusa nie przeszkodziła Zuzannie Stanoch z Chotowej, uczennicy SP nr 11 w Dębicy, w odnoszeniu kolejnych wokalnych sukcesów.

Wystartowała w dwóch ogólnopolskich konkursach on-line. W Zameczkowym Konkursie Piosenki Nie dajmy się – śpiewajmy, pod patronatem Radia Fama w Kielcach, Zuzanna Stanoch zdobyła wyróżnienie. W Festiwalu Piosenki Dziecięcej Czerwone Jabłuszko organizowanym przez Dom Kultury w Żychlinie, zajęła zaś drugie miejsce.

Nagród, które zdobyła w zakończonym już roku szkolnym, było znacznie więcej. Na koncie ma m.in. wyróżnienie w Ogólnopolskim Konkursie Wokalnym Rozśpiewane Zoo w Zamościu, pierwsze miejsce w Powiatowym Festiwalu Pieśni Patriotycznej w Pustkowie Osiedlu.

W Zameczkowym Konkursie Zuzanna Stanoch zdobyła wyróżnienie.

Zajęła też trzecie miejsce w Konkursie Kolęd Polskich w Oświęcimiu oraz drugie w Powiatowym Konkursie Kolęd i Pastorałek w Dębicy. Zdobyła nominację do Podkarpackiego Festiwalu Piosenki Śpiewaj razem z nami w Przemyślu i tytuł laureata w Przeglądzie Talentów Artystycznych w Dębicy.

JAG

Wójt nagradza najlepszych uczniów

Stypendia dla dwudziestki

Uczniowie, którzy zostali laureatami konkursów i osiągali wysokie wyniki w nauce, dostaną stypendia wójta gminy Czarna.

Stypendystami zostali:

Noelia Dobrowolska, Olga Jensz, Anna Kizior, Bartłomiej Ryznar (SP Czarna) - wyniki w nauce;

Mateusz Kolak (SP Czarna) - pierwsze miejsce w ogólnopolskim turnieju karate;

Filip Sutkowski (SP Czarna) - laureat konkursu z chemii;

Anna Para, Jan Para (SP Czarna) - laureaci konkursu z języka niemieckiego;

Julia Krzak (SP Borowa) - wyniki w nauce;

Daniel Szygut (SP Chotowa) - uczestnik trzeciego etapu konkursu informatycznego, wyniki w nauce;

Kinga Wstawska (SP Głowaczowa) - wyniki w nauce;

Martyna Bryg, Martyna Podosek (SP Stara Jastrząbka) - wyniki w nauce;

Kamila Horosz, Faustyna Olsza (SP Grabiny) - wyniki w nauce;

Natalia Mikosz (SP Jaźwiny) - wyniki w nauce;

Kornelia Kłys (SP Przyborów) - wyniki w nauce;

Wiktoria Wilk (SP Róża) - wyniki w nauce;

Malwina Bukała (SP w Żdżarach) - wyniki w nauce;

Nicole Lenz (SP Żdżary) - finalistka konkursu z języka niemieckiego.

JAG

Nagrodzone podwójnie

Biblioteki CKiB gminy Dębica, filie: w Stasiówce i w Pustkowie otrzymały Certyfikat Wielkiej Ligi Czytelników i tytuł Placówka Aktywnie Promująca Czytelnictwo.

Jednym z zadań obowiązkowych był udział w konkursie WLC oraz zdobycie przez czytelników przynajmniej 50% sprawności czytelniczych. Kolejnym zadaniem było zorganizowanie wydarzenia bibliotecznego z uwzględnieniem baśni i legend wybranego regionu Polski. Zadania do wyboru obejmowały między innymi: spotkania autorskie, imprezy czytelnicze, wieczór poezji czy wspólnego czytania. Wyróżnione placówki wywiązały się z nich bez zarzutu.

(nan)

Będzie wyrok za znęcanie

Akt oskarżenia przeciwko 38-letniemu mieszkańcowi gminy Dębica skierował do sądu prokurator. Mężczyzna przyznał się do zarzucanych mu czynów.

Jest oskarżony o znęcanie się nad rodziną. Pokrzywdzeni to żona i dwoje nastoletnich dzieci. Nad dziećmi znęcał się psychicznie, w stosunku do żony zdarzyło mu się użyć przemocy również fizycznej. Do awantur dochodziło najczęściej wtedy, kiedy był pijany. Podczas ostatniej interweniowała policja - miał w organizmie 2,7 promila alkoholu.

Przyznał się do postawionego mu zarzutu, ale odmówił składania wyjaśnień. Grozi mu do 5 lat więzienia.

(nan)

eprasa.pl 3a24d5d42c

Przeciw wotum było czterech

Niewiele to jednak zmieniło, bo za obdarzeniem burmistrz Ewy Gołębiowskiej wotum zaufania było dziewiątka radnych. Jeden wstrzymał się od głosu.

Nie ukrywam, że liczyłam na poparcie całej rady, jednak to nie zmienia mojego pozytywnego nastawienia. Traktuję to jako wskazówkę, by dalej wsłuchiwać się w głos ludzi - stwierdziła Ewa Gołębiowska.

Na tej samej sesji radni jednogłośnie udzielili burmistrz absolutorium za wykonanie zeszłorocznego budżetu.

tra

INFORMATOR GMINNY

Urząd Miejski
tel. 14 672 10 36

Ośrodek Pomocy Społecznej
tel. 14 676 16 88

Zespół ds. przeciwdziałania przemocy w rodzinie
tel. 14 672 20 56

Punkt nieodpłatnej pomocy prawnej
tel. 690 901 136 (rejestracja)

Miejski Zakład Komunalny
tel. 14 681 57 88

Ośrodki zdrowia
Pilmedic Pilzno, tel. 14 672 10 77
Sumed Pilzno, tel. 14 672 33 33
Dobrków, tel. 14 672 10 35
Łęki Dolne, tel. 14 672 50 03
Strzegocice, tel. 14 681 72 20

Policja - Komisariat w Pilźnie
tel. 14 670 63 74

INFORMATOR GMINNY

Urząd Gminy
tel. 14 680 71 21

Gminny Ośrodek Pomocy Społecznej
tel. 14 682 26 35

Zespół ds. przeciwdziałania przemocy w rodzinie
tel. 14 680 71 21

Punkt nieodpłatnej pomocy prawnej
tel. 690 901 136 (rejestracja)

Gminny Zakład Gospodarki Komunalnej
tel. 14 682 26 38

Ośrodki zdrowia
Gminny Ośrodek Zdrowia, tel. 14 670 12 17
NZOZ Lekarz Rodzinny Krystyna Osuch, tel. 14 68 22 850
Straszęcin, tel. 14 676 86 44
Bobrowa, tel. 14 682 43 00
Nagoszyn, tel. 14 682 88 14

Policja - Posterunek w Żyrakowie
tel. 14 670 63 76

Nowa inicjatywa Królewskiego Pilzna

Po czterdziestce też można

Do tej pory stowarzyszenie Królewskie Pilzno znane było przede wszystkim z organizacji imprez sportowo-charytatywnych. Teraz jego członkowie postanowili uaktywnić się na polu szkoleniowym i zaangażować w pobudzenie do działania osób w kategorii wiekowej 40+.

Pomóc ma im w tym projekt pod hasłem Otwarta Brama Do Aktywności, na który udało im się zdobyć grant w konkursie Podkarpackie Inicjatywy Lokalne 2020, finansowanym z Funduszu Inicjatyw Obywatelskich.

W ramach tego projektu od lipca do października stowarzyszenie organizować będzie spotkania, podczas których ich uczestnicy wezmą udział w zajęciach biegowych i nordic walking, a także w konsultacjach z dietetykiem.

Łukasz Ździebło, szef Królewskiego Pilzna tłumaczy, że w amatorskich imprezach sportowych uczestniczą głównie osoby aktywne fizycznie w wieku od 20 do 40 lat. Nie da się ukryć, że jest to bardzo wąski zakres, biorąc pod uwagę, jak powszechnie znany jest pozytywny wpływ ruchu na zdrowie. Według szefa stowarzyszenia ludzi, którzy nie podejmują choćby minimalnej aktywności, niezwykle trudno jest zachęcić do udziału w wydarzeniach sportowych.

- Dlatego nasze działania chcemy skierować właśnie do kategorii wiekowej 40+ - mówi.

Zauważa również, że dla osób po czterdziestce, praca, dom i rodzina staje się priorytetem, a wszystko inne odchodzi na dalszy plan. Przez to często nie mają czasu na to, by zadbać o swój rozwój fizyczny.

- Chcemy, aby efektem naszej inicjatywy były systematyczne zajęcia dla stałej grupy osób w tym przedziale wiekowym, które będą prowadzone również po jej zakończeniu - podsumowuje.

tra

Biegacze z Pilzna przekonują, że ruszać trzeba się w każdym wieku.

Czekają na finał Działaj Lokalnie

Trzy projekty pod patronatem Centrum Kultury i Promocji w Żyrakowie trafiły na tegoroczny konkurs Działaj Lokalnie. Zostały złożone przez grupy nieformalne.

- CKiP tylko udziela tym grupom osobowości prawnej. Tak jest prościej, również dla organizatorów konkursu - wyjaśnia Aneta Domaradzka, szefowa centrum.

Świetlice wiejskie mają zostać ponownie otwarte 21 września. Fot. arch.

Ona sama wchodzi w skład jednej z tych grup, która złożyła projekt językowo-kulinarny. Jego uczestnicy - dwie 10-osobowe grupy, przejdą kurs angielskiego.

Ale takiego specjalistycznego, używanego w branży kulinarnej i z nią ściśle związany. Następnie przygotują cztery filmiki instruktażowe, jak przygotować potrawy tradycyjne w gminie Żyraków. Opowiedzą o tym w dwóch językach: po polsku i po angielsku.

Uczestnicy projektu za jednym zamachem podszlifują język i nauczą się, jak przyrządzić specjały lokalnej kuchni.

Drugi projekt złożyli społecznicy z Góry Motycznej. Chcieliby, żeby oddany tam niedawno do użytku plac rekreacyjny w centrum wsi, z którego korzysta coraz więcej osób, został nazwany imieniem lokalnego bohatera - Józefa Dziurgota, żołnierza spod Monte Cassino.

Trzeci projekt jest bezpośrednio związany z CKiP i dotyczy ponownego otwarcia świetlic po pandemii. Za pieniądze z projektu mają zostać kupione przyłbice dla dzieci, podajniki środków odkażających, rękawiczki.

- Żeby było czysto i bezpiecznie - podkreśla Aneta Domaradzka.

W tej chwili w gminie działa siedem świetlic wiejskich i lada chwila otwarta zostanie kolejna - w Woli Żyrakowskiej. Zabiegają o to sami mieszkańcy.

(nan)

Zyskają czytelnicy

Grant dla biblioteki

Moje miejsce na Ziemi to tytuł programu, w którym Gminna Biblioteka Publiczna w Żyrakowie pozyskała grant 5 tys. zł.

To nagroda dla laureatów III edycji programu realizowanego przez Fundację Orlen, w którym brało udział 3 tys. bibliotek. Projekt promuje literaturę i czytelnictwo wśród dzieci i młodzieży, popularyzuje idee Dyskusyjnych Klubów Książki. Darowizna wykorzystana zostanie na zakup wyposażenia tj. leżaków, stolika i plecaków dla klubowiczów oraz zorganizowanie warsztatów dziennikarskich. W ramach projektu odbędą się również spotkania autorskie dla dzieci i młodzieży oraz imprezy literackie.

(nan)

Reklama

Ferma Drobiu Żmuda w Zdziarcu

posiada w sprzedaży:

odchowany brojler kurzy na żółtej nóżce, 4 - tygodniowy - 6 zł/szt., perliczki brojlerowskie, odchowane 4- tygodniowe - 12 zł/szt., kaczki mulardy, odchowane 4 - tygodniowe 12 zł/szt., gęsi brojlerowskie, francuskie, 4-tygodniowe 15 zł/szt.

Posiadamy paszę dla kaczek i kurcząt.

Tel. 14 681 13 53, 602 817 064.

eprasa.pl 3a24d5d42c

Kompostujesz, płacisz mniej

Do 10 lipca powinni złożyć w Urzędzie Miejskim w Brzostku nowe deklaracje śmieciowe właściciele gospodarstw, w których są kompostowniki.

Monika Lemek z Biura Gospodarowania Odpadami w UM w Brzostku informuje, że do wszystkich mieszkańców trafiła już informacja o zmianie opłaty za śmieci. Wraz z nią w przesyłce znajduje się deklaracja do wypełnienia.

Odesłać na adres urzędu lub dostarczyć osobiście do biura nr 8 powinni ją tylko ci, którzy chcą zgłosić jakieś zmiany. Jedną z nich jest możliwość obniżenia opłaty, jeśli w gospodarstwie są kompostowane bioodpady.

Osoby, które nie posiadają kompostownika będą płacić za odbiór śmieci po 22,5 zł. Te, które poinformują urząd, że takowy mają, zapłacą 22 zł. Dla czterosobowej rodziny oznacza to miesięczną oszczędność w kwocie 2 zł.

JAG

INFORMATOR GMINNY BRZOSTEK

Urząd Miasta
tel. 14 680 30 26

Miejsko-Gminny Ośrodek Pomocy Społecznej
tel. 14 683 03 77

Zespół ds. przeciwdziałania przemocy w rodzinie
tel. 14 680 89 21

Punkt nieodpłatnej pomocy prawnej
tel. 690 901 136 (rejestracja)

Zakład Gospodarki Komunalnej
tel. 14 683 01 20

Ośrodki zdrowia
SPGZOZ Brzostek, tel. 14 683 04 72, 14 680 50 80
SPGZOZ Brzostek o/Smarżowa, tel. tel. 14 683 04 72, 14 680 50 80
S-MED Brzostek, tel. 14 639 62 00

Policja - Komisariat w Brzostku
tel. 14 683 09 97, 14 670 63 71

INFORMATOR GMINNY JODŁOWA

Urząd Gminy
tel. 14 683 30 53

Gminny Ośrodek Pomocy Społecznej
tel. 14 683 30 45

Zespół ds. przeciwdziałania przemocy w rodzinie
tel. 14 683 30 45

Punkt nieodpłatnej pomocy prawnej
tel. 690 901 136 (rejestracja)

Gminny Zakład Gospodarki Komunalnej
tel. 14 630 20 28

Ośrodki zdrowia
GK-MED Jodłowa, tel. 14 672 63 23

Dla pacjentów z sercowymi problemami

Lekarze z S-Medu zrobią także kardiowersję

W ciągu ostatnich dwunastu miesięcy lekarze z Centrum Medycznego S-Med w Brzostku pomagali dwóm osobom z zatrzymaniem krążenia. To tylko przyspieszyło plany zakupu profesjonalnego sprzętu.

- Przez trzynaście lat pracy w poprzedniej przychodni mieliśmy jeden taki przypadek, tu w ciągu dużo krótszego okresu dwa - tłumaczy kierownik przychodni Grzegorz Szweda.

Przyznaje, że o tym, by stworzyć w przychodni kącik kardio, marzył od dawna. Chciał, żeby był podobny do tego na oddziale internistycznym w Jaśle. Nie wszystko mógł zrobić od razu, bo nie pozwalały na to finanse, ale w końcu dopiął swego.

Podkreśla, że zdecydował się na zakup nowoczesnego sprzętu, by pacjenci, którzy zgłaszają się do S-Medu czuli się jeszcze bezpieczniej. Dlatego w gabinecie stanął kardiomonitor. Dzięki temu urządzeniu można sprawdzać na bieżąco szereg parametrów pacjenta z poważnymi schorzeniami kardiologicznymi.

- Kontrolujemy dzięki niemu na bieżąco pracę serca, poziom natlenienia organizmu, ciśnienie i temperaturę - opowiada Grzegorz Szweda.

Grzegorz Szweda w jednym z gabinetów urządził kącik kardio.

Pozwala wychwycić arytmię także wtedy, gdy nie wykazuje jej zwykłe badanie EKG. Kiedy widzą, że jest taka potrzeba, wzywają zespół ratowniczy. Jemu od razu mogą wydrukować wyniki badania.

W stanach bezpośredniego zagrożenia życia, czyli w razie zatrzymania krążenia, do dyspozycji jest defibrylator. Oprócz trybu automatycznego, posiada także tryb manualny oraz funkcję kardiowersji. Ta jest niezbędna do przywrócenia w arytmii właściwego rytmu serca.

Grzegorz Szweda podkreśla, że nie zdarza się często, aby w warunkach przedszpitalnych stosować kardiowersję, ale cieszy się, że S-Med jest gotowy na taką ewentualność. Zanim dotrze karetka, co trwa od 10 do 15 minut pacjent może liczyć na profesjonalną pomoc.

Raz w miesiącu do S-Medu przyjeżdża też kardiolog Jarosław Paździerz. Z jego pomocy korzystają ci pacjenci, w przypadku których lekarze podstawowej opieki zdrowotnej potrzebują dokładniejszego rozpoznania.

Janusz Grajcar

Wnioski przyjmują do końca lipca

Masz średnią powyżej 5,0 albo inne osiągnięcia, możesz liczyć na stypendium wójta. Jest tylko jeszcze jeden warunek: musisz mieszkać w gminie Jodłowa.

Wnioski o stypendia w Centrum Usług Wspólnych w Jodłowej mogą składać do końca lipca dyrektorzy szkół, rodzice lub sami uczniowie, jeśli są pełnoletni.

Pierwszym kryterium ich przyznawania jest średnia na świadectwie powyżej 5,0. Drugim osiągnięcia naukowe, artystyczne, sportowe lub inne promujące gminę. Każdy uczeń może otrzymać kilka jednorazowo wypłacanych stypendiów, jeśli ma zarówno bardzo dobre wyniki w nauce, jak i inne osiągnięcia.

- Formularze wysłaliśmy dyrektorom, ale mamy je też w biurze. Można przyjść i je wypełnić - zachęca dyrektor Anna Nowak.

Należy zabrać kopię świadectwa lub dyplomu potwierdzającego zajęcie miejsca w konkursie lub zawodach sportowych. Na pewno nagrodzeni zostaną uczniowie zajmujący lokaty 1-3 w imprezach powiatowych oraz 1-10 w wojewódzkich. W przypadku ogólnopolskich zadecyduje komisja.

JAG

Dyrektor CUW-u Anna Nowak zachęca do składania wniosków.

Azbest znika z gospodarstw w gminie Jodłowa

Do utylizacji 30 ton

Najwcześniej w sierpniu mogą spodziewać się odbioru wyrobów zawierających azbest do utylizacji mieszkańcy gminy Jodłowa. Ale nie wszyscy.

Powodem jest mniejsza niż wnioskowana przez gminę dotacja na ten cel. Do Wojewódzkiego Funduszu Ochrony Środowiska i Gospodarki Wodnej w Rzeszowie trafiło z Urzędu Gminy w Jodłowej pismo o 50 tys. zł. Kwota przyznana 18,5 tys. zł jest blisko trzy razy niższa.

- Od 2011 roku jeszcze nie zdarzyło się, żebyśmy dostali tyle dotacji, o ile wnioskowaliśmy - mówi Edyta Latocha z Urzędu Gminy w Jodłowej.

Urząd zawsze wnioskuje o taką, jaka wynika ze złożonych przez mieszkańców zapotrzebowań. W tym roku do utylizacji byłoby nawet 111 ton. Otrzymana dotacja ma umożliwić odbiór 30 ton. Takie są wyliczenia WFOŚiGW.

Może się jednak zdarzyć, że będzie to większa ilość. Wszystko zależy od umowy jaką gmina podpisze z odbiorcą. Jeśli będzie niższa niż wstępnie zakładana, uda się zutylizować więcej eternitu.

W pierwszej kolejności pozbędą się go właściciele tych gospodarstw, którzy na odbiór nie doczekali się w ubiegłym roku.

JAG

Reklama

eprasa.pl 3a24d5d42c

Przygotowania do jubileuszu koronacji Cudownego Obrazu w Zawadzie

Wierni zadbali o świątynię

Za dwa tygodnie w Sanktuarium Matki Bożej Zawadzkiej będzie odpust szkaplerzny, za dwa miesiące tygodniowy. Kustosz ks. Józef Książek liczy, że do września uda się zakończyć wszystkie remonty.

A od ubiegłego roku zmieniło się tu już bardzo dużo. Na wakacjach remontowany był dach. To było pilne zadanie, bo w kilku miejscach przeciekał. We wrześniu rozpoczęła się wymiana drzwi frontowych. Na pierwszy ogień poszły trzy od placu pielgrzymkowego. Kolejne wymieniane są teraz. W sumie jest ich dziewięć. Równocześnie trwało malowanie wewnątrz kościoła.

- Skomplikowane, bo dotyczyło tylko powierzchni białych, więc wcześniej musieliśmy zakryć wszystkie polichromie - mówi ks. Józef Książek.

Już w tym roku w lutym wymieniane były okna w wieży. W marcu założona została wentylacja. Bardzo potrzebna, jak tłumaczy kustosz, nie tylko po to by poprawić komfort wiernych, ale też zadbać o zabytkowe ścienne malowidła. Te niszczały, kiedy spływały po nich strużki wody.

Na początku maja rozpoczęło się malowanie ścian zewnętrznych. Z opóźnieniem z powodu pandemii koronawirusa. Nowa część świątyni jest także docieplana. Na ołtarzu polowym stanął nowy granitowy stół ofiarny, a obok niego ambona. Wkrótce trafi tu również nowa wierniejsza od poprzedniej kopia cudownego obrazu.

Na malowanie czeka jeszcze wieża. Do tego zadania zatrudniona zostanie jednak firma alpinistyczna. Odnowiona zostanie również stojąca obok dzwonnica.

Ks. Józef Książek cieszy się, że prace remontowe przy sanktuarium powoli zbliżają się do końca.

Koszt wszystkich prac proboszcz wycenia na ponad pół miliona złotych. I podkreśla, że nie mógłby ich wykonać, gdyby nie pozyskane dotacje, ale przede wszystkim duża ofiarność wiernych.

- To oni chcieli zadbać o dom Zawadzkiej Pani - podkreśla, składając im przy tym podziękowania.

Efekty prac zobaczą wszyscy, którzy skorzystają z zaproszenia kustosza na odpust szkaplerzny, który rozpocznie się od tradycyjnej mszy św. z procesją na cmentarz w sobotę 18 lipca o godz. 18:00. Udział w nim posłuży, podobnie jak 9-miesięczna nowenna, by przygotować się do jubileuszu 100-lecia koronacji obrazu także w sposób duchowy. Szczegółowy program odpustu podamy za tydzień.

Janusz Grajcar

Jedno spotkanie dla ośmiu par

Trwająca pandemia dezorganizuje nieco funkcjonowanie poradni rodzinnej oraz planowanie dni skupienia dla narzeczonych.

W parafii św. Jadwigi w Dębicy pierwsze spotkania z parami odbywają się zawsze w pierwszy wtorek miesiąca o godz. 18:00. Następne dwa terminy ustalane są indywidualnie. Ze względu na trwające ograniczenia udział należy wcześniej zgłosić telefonicznie pod nr. tel. 604 966 843. W jednym spotkaniu we wtorek może uczestniczyć osiem par.

Dni skupienia dla narzeczonych również podlegają graniczeniom. Najbliższe odbędzie się 2 sierpnia o godz. 10:00 w Domu Św. Jadwigi. Narzeczeni są proszeni o wcześniejsze zgłoszenie udziału w kancelarii parafii pod nr. tel. 14 683 34 45.

Na dzień skupienia dla narzeczonych zaprasza też dekanat Pilzno. Najbliższy będzie 12 lipca o godz. 9:15 w Machowej. Kolejne w drugą niedzielę każdego miesiąca również w Machowej o godz. 9:15, a nie w Pilźnie jak wcześniej.

JAG

Tarnowska będzie sztafetowa, rzeszowska tylko duchowa

Trwają zapisy na trzydziestą ósmą Pieszą Pielgrzymkę Tarnowską. Przyjmują je głównie przewodnicy grup, ale można się też zgłaszać w inny sposób.

Pielgrzymka w tym roku będzie miała formę sztafetową. Każda grupa na trasie będzie przebywać tylko jeden dzień. Dziewiątego spotkają się wszystkie, ale tylko po to by razem wejść na Jasną Górę.

Nasze grupy, czyli św. Jadwiga (11), św. Michał (12) i św. Dominik Savio (13) pielgrzymować będą ósmego dnia, czyli w poniedziałek 24 sierpnia. Rozpoczną mszą św. o godz. 7:30 w Trzebniowie. Do pokonania będą miały 20 km do miejscowości Żuraw z przerwami w Złotym Potoku i Janowie.

Zapisy do grupy nr 11 przyjmuje ks. Rafał Jagoda pod adresem e-mail: ralph6@vp. pl lub w kancelarii parafialnej pod nr. tel 14 683 34 45. Chęć pójścia w grupie nr 12 należy zgłaszać do ks. Zygmunta Ogórka, proboszcza parafii w Grudnej Górnej pod nr. tel. 609 527 634.

Wspólnego wyjścia z Placu Katedralnego w Tarnowie nie będzie.

Ks. Paweł Kasperowicz z grupy nr 13 informuje, że zapisy przyjmowane są w parafiach dekanatu Pustków Osiedle oraz Pustyni i Zawadzie. Decyduje kolejność zgłoszeń oraz staż pielgrzymkowy w grupie 13. Przy zgłoszeniu należy podać, który raz się idzie.

Na duchowe pielgrzymowanie zaprasza w tym roku ks. Tomasz Nowak, dyrektor Pieszej Pielgrzymki Rzeszowskiej. Na trasę codziennie wyruszać będą tylko księża, pozostali zapisani uczestnicy będą się z nimi łączyć duchowo.

JAG

KRONIKA

PO MSZY ŚW. WIECZORNEJ
W czasie wakacji zmieniły się godziny otwarcia kancelarii parafialnej we wspólnocie Krzyża Św. w Dębicy. Czynna jest od wtorku do soboty po mszy św. wieczornej. Sprawy pilne, związane np. z organizacją pogrzebu, można jednak załatwić o każdej porze dnia.

Z BRZOSTKU NA PROBOSZCZA
Pochodzący z Brzostku 43-letni ks. Paweł Samborski został mianowany przez biskupa rzeszowskiego Jana Wątrobę proboszczem wspólnoty Matki Bożej Pocieszenia w Rzeszowie. Wyświęcony w 2003 roku w Rzeszowie kapłan jest obecnie wikariuszem w parafii bł. Karoliny Kózki w tym samym mieście. Pełni tam też funkcję kapelana strażaków.

ARCYBRACTWO ZAPRASZA
W piątek 10 lipca przed mszą św. wieczorną rozpoczną się modlitwy do św. Małgorzaty Marii Alacoque w kościele Najświętszego Serca Pana Jezusa w Dębicy-Latoszynie. Prowadzić je będzie Arcybractwo Straży Honorowej NSPJ. Po nabożeństwie rozpocznie się spotkanie arcybractwa.

WIECZYSTA ADORACJA
W kościele Miłosierdzia Bożego w Dębicy wznowiona zostanie wieczysta adoracja w dolnym kościele. Nastąpi to w środę 8 lipca po mszy św. wieczornej. Przez dwa ostatnie tygodnie nabożeństwo odbywało się w świątyni górnej ze względu na malowanie tej dolnej.

ZBIERAJĄ NAKRĘTKI NA BUDOWĘ STUDNI W AFRYCE
Pierwszy transport nakrętek z parafii NSPJ w Dębicy-Latoszynie dotarł już do Tarnowa. Duszpasterze z tej wspólnoty proszą nadal o wspieranie w ten sposób misji. Wolontariat Misyjny Diecezji Tarnowskiej chce budować kolejne studnie w Afryce. Fundusze na ten cel pozyskiwane są m.in. ze sprzedaży plastikowych nakrętek. We wspólnocie NSPJ można je przynosić do kancelarii lub zakrystii, stąd jak poprzednie zostaną przekazane do Tarnowa. Nie będzie natomiast kontynuowana zbiórka makulatury. Powód: nikt nie chce jej przyjmować.

MSZE ŚW. W WAKACJE
Przypominany godziny rozpoczęcia mszy św. niedzielnych w parafiach w Dębicy i Zawadzie. św. Jadwigi: 6:00, 7:30, 9:00, 10:30. 12:00, 14:00, 19:00, 20:30; Matki Bożej Anielskiej: 6:00, 7:30, 9:00, 10:30, 12:00, 14:00, 16:00, 18:00; kościół klasztorny: 15:00; Miłosierdzia Bożego: 6:30, 8:00, 9:30, 11:00, 13:00, 15:00, 18:00; Krzyża Świętego: 7:00, 8:30, 10:00, 11:30, 18:00; Najświętszego Serca Pana Jezusa: 6:30, 8:30, 10:00, 11:30, 14:30, 18:00; Sanktuarium Matki Bożej w Zawadzie: 6:30, 8:00, 9:30, 11:00.

PRZEMYSKA W ZASOWIE
W środę 8 lipca w godzinach popołudniowych parafia św. Stanisława BM w Zasowie gościć będzie uczestników Pieszej Pielgrzymki Archidiecezji Przemyskiej na Jasną Górę. Będzie to grupa licząca ok. 150 osób plus idący wraz z nimi księża.

eprasa.pl 3a24d5d42c

Jak wójtowie, burmistrzowie i starosta gospodarują finansami

Ranking: u jednych lepiej już było, u innych jest teraz

Powiat dębicki - trzeci na Podkarpaciu. Gmina Jodłowa na szóstym miejsce w swojej kategorii. W tej samej, w której nie zachwyciła gmina Dębica. Miasto Dębica w środku, ale piąte w województwie. Pilzno i Brzostek miały słabszy czas, podobnie jak Czarna. To wyniki Rankingu Finansowego Samorządu Terytorialnego w Polsce za rok 2019.

Budowa mostu pomiędzy Dębicą a Straszęcinem oraz pozyskane na ten cel dotacje to elementy, które przyczyniły sie do wysokiej pozycji powiatu dębickiego w rankingu finansowym samorządów.

Z Czarną jest kłopot. Są takie trzy gminy na Podkarpaciu, znalazły się na 726., 1079. i 1467. miejscu. Która jest którą? - tego nie dowiedzieliśmy się od autorów opracowania - Instytutu Studiów Wschodnich. To firma, który organizuje Forum Ekonomiczne w Krynicy i Kongres Samorządów.

Ale nawet gdyby to było 726. miejsce i tak byłby to słaby wynik, bo już w drugiej połowie rankingu.

Ekonomiści przeanalizowali finanse 2790 gmin, miast i powiatów. Pod kierunkiem prof. Krzysztofa Surówki, kierownika Katedry Finansów Publicznych Uniwersytetu Ekonomicznego w Krakowie, badali sposób gospodarowania pieniędzmi. Pracowali na oficjalnych sprawozdaniach składanych do Regionalnej Izby Obrachunkowej.

Pod uwagę wzięli takie wskaźniki jak: udział dochodów własnych w dochodach ogółem, wydatki na inwestycje, poziom wynagrodzeń, pozyskiwanie środków europejskich, wysokość zadłużenia.

Szósta Jodłowa

W kategorii gmin wiejskich gmina Jodłowa znalazła się na 121. miejscu w Polsce i 6. na Podkarpaciu. To sukces, bo w sumie sklasyfikowano 1547 gmin.

- Niemożliwe... - to pierwsze słowa wójta Jana Janigi, gdy informuję go o tym wyniku.

Twierdzi, że gmina zawdzięcza go inwestycji w zakresie ochrony środowiska, którą jest budowa oczyszczalni ścieków. Powstaje w Jodłowej Dolnej, ale nawet jeśli ktoś nie będzie mógł być podpięty do kanalizacji, może zadzwonić do zakładu komunalnego, żeby ten odebrał od niego nieczystości, które potem zostaną oczyszczone.

- Przechodzimy właśnie odbiór techniczny - dodaje Jan Janiga.

Gmina Żyraków zajęła też niezłe, bo 187. miejsce w Polsce i 11. w województwie.

- Cieszę się niezmiernie - komentuje ten fakt wójt Marek Rączka.

Jego zdaniem o tak dobrym wyniku zdecydował poziom inwestycji i pozyskiwania środków unijnych.

- To świadczy, że gmina Żyraków idzie w dobrym kierunku - mówi jej włodarz.

Niżej jest gmina Dębica, na 253. miejscu w Polsce oraz na 19. na Podkarpaciu. Być może ten słabszy rezultat sprawił, że wójt Stanisław Rokosz nie odbierał telefonu, gdy chciałem go poprosić o komentarz.

Było lepiej

I Brzostek, i Pilzno znajdują się w dolnej części stawki w kategorii gmin miejsko-wiejskich. Ten pierwszy na 441. miejscu w Polsce i 16. w województwie, drugie odpowiednio na pozycjach 491. i 25. Sklasyfikowano w kraju 626 takich samorządów, a w województwie 36.

- Były lepsze czasy - przyznaje Ewa Gołębiowska, burmistrz Pilzna .

Jak tłumaczy, w ubiegłym roku gmina przyznała ulgi przedsiębiorcom, którzy oddawali do użytku nowe powierzchnie, co wpłynęło na poziom dochodów własnych. Za to teraz będą z tego większe podatki. Kończy się też perspektywa finansowa Unii Europejskiej, co miało wpływ na wysokość dotacji.

- Cieszę się, że nie zamykamy peletonu - dodaje Ewa Gołębiowska.

Wojciech Staniszewski, burmistrz Brzostku też się cieszy, że jest wyżej od Pilzna.

- To sąsiad większy od nas, jak równać, to do najlepszych - wyjaśnia.

Jego radość wzrasta, gdy dostrzega, że w pozyskiwaniu środków unijnych Brzostek jest lepszy niż Konstancin, który wygrał ranking ogólnopolski w tej kategorii gmin.

- Co poprawić? Niewiele. Ciągle mamy mały udział dochodów własnych czy udział w picie - pyta i sam sobie odpowiada włodarz Brzostku.

Dystans maleje

Burmistrz Mariusz Szewczyk zwraca uwagę, że miasto poprawiło wynik sprzed roku. Co prawda na Podkarpaciu było i jest piąte (na 12 miast), ale w skali kraju awansowało ze 157. na 139. miejsce.

- Dalej w rankingu znajdują się np. Stalowa Wola, Sanok, Jarosław - komentuje.

Wyżej są Leżajsk, Mielec, Radymno i Jasło.

Burmistrz zwraca uwagę, że zmniejszył się dystans Dębicy do najlepszego wyniku, jaki w Polsce osiągnął Józefów na Mazowszu. Przed rokiem ta strata wynosiła 58%, teraz to już tylko 39%.

51 milionów powiatu

Powody do satysfakcji mogą mieć także starosta Piotr Chęciek i jego zastępca Adam Pieniążek. W kategorii powiatów ziemskich (z wyłączeniem miasta na prawach powiatu) dębicki zajmuje 47. miejsce w Polsce (na 314 sklasyfikowanych) i 3. na Podkarpaciu (na 20).

- To dobra pozycja, tym bardziej, że ranking oparty jest o najważniejsze wskaźniki w działalności samorządu - mówi Adam Pieniążek.

Sukcesu upatruje w tym, że ubiegły rok powiat miał rekordowy pod względem dochodów własnych - 51 mln zł oraz pozyskał prawie 40 mln środków zewnętrznych.

- To powód do dumy - kończy wicestarosta.

(rys)

Czekają pieniądze na imprezy, zajęcia, wykłady i prelekcje

Do 20 lipca składać można propozycje do II Otwartego Konkursu Ofert 2020 ogłoszonego przez Starostwo Powiatowe. Do podziału jest 139 000 zł.

W konkursie mogą wziąć udział organizacje pozarządowe i podmioty prowadzące działalność pożytku publicznego z naszego powiatu.

Regulamin konkursu oraz wszystkie formularze potrzebne do złożenia oferty znaleźć można pod adresem: powiatdebicki.pl.

Pieniądze można dostać na takie zadania publiczne jak:

- organizacja prelekcji, konkursów, wydarzeń kulturalnych i artystycznych promujących wolontariat (maksymalna kwota dofinansowania dla jednej organizacji - 4 500 zł),
- imprezy, festyny, wycieczki dla dzieci i młodzieży niepełnosprawnej, w tym na organizację zajęć dla dzieci autystycznych (maks. 3 000 zł),
- przedsięwzięcia kulturalne o zasięgu lokalnym i ponadlokalnym (maks. 6 100 zł),
- imprezy sportowe o zasięgu lokalnym lub ponadlokalnym, a także imprezy turystyczne i wypoczynkowe dla dzieci i młodzieży (maks. 2 800 zł),
- obsługę organizacyjną imprez sportowych szkół podstawowych oraz ponadpodstawowych w roku szkolnym 2020/2021 (maks. 90 000 zł),
- organizację zajęć dydaktycznych, dydaktyczno-wychowawczych, wyrównawczych dla uczniów szkół ponadpodstawowych w roku szkolnym 2020/2021 (maks. 90 000 zł),
- wykłady dla słuchaczy Dębickiego Uniwersytetu Trzeciego Wieku, zajęcia edukacyjne (w tym edukacja prawna) oraz konferencje i konkursy dla mieszkańców (maks. 3 000 zł).

Oferty dotyczące realizacji tych zadań składać należy do 20 lipca (do godz. 15:00) w Kancelarii Starostwa Powiatowego osobiście lub za pośrednictwem poczty.

Zostaną one rozpatrzone do 28 sierpnia, a wyniki będą opublikowane na stronie internetowej Starostwa Powiatowego.

tra

Nie wszyscy dostali

Nagrody drugi raz

Obecność w pracy była kryterium, wedle którego starostwo wypłaciło pracownikom nagrody. Już drugi raz w tym roku i na razie kolejne nie są planowane.

Pierwsze nagrody zostały wypłacone pod koniec kwietnia. Wszystkim pracownikom, którzy nie korzystali ze zwolnień lekarskich, urlopów i zasiłków - w przypadku opieki nad dzieckiem.

- Z uwagi na to, że część płatności przejął ZUS, mieliśmy nadwyżki, które postanowiliśmy wypłacić według tych prostych zasad - mówi Adam Pieniążek, wicestarosta.

Wtedy z nagród w wysokości 1000 zł lub 600 zł - wyznacznikiem była liczba przepracowanych w miesiącu dni - skorzystało w sumie 57 pracowników.

Powiat wydał na ten cel kwotę 48,8 tys. złotych.

Jeszcze więcej nagrodzonych odebrało premię w czerwcu. Ale ta była już niższa. Kwota 400 złotych trafiła do 86 pracowników. I w tym przypadku głównym kryterium jej wypłacenia była obecność na stanowisku pracy.

- Dostały te osoby, które były nieobecne przez nie więcej niż 10 dni w miesiącu. Czyli w rzeczywistości przez pół miesiąca - mówi wicestarosta Adam Pieniążek.

W czerwcowej transzy na premię starostwo wydało 34,4 tys. złotych.

Gorsza wiadomość dla pracowników to taka, że wypłata kolejnych tego rodzaju świadczeń nie jest na razie planowana.

(nan)

eprasa.pl 3a24d5d42c

Latem trzeba wyjechać

Koronawirus nie zatrzyma ich w domu. Nie na wakacjach!

Swoje najlepsze dotąd wakacje Ewa Podolska przeżyła na Wyspach Kanaryjskich, a dokładnie na Fuerteventurze. Dziś o takich może tylko pomarzyć, ale nie zamierza spędzić całego lata w domu. Uważa, że w Polsce też jest wiele pięknych miejsc do zobaczenia i zwiedzenia. Podobnie myślą Monika Garduła i Marcin Trela.

Ewa Podolska najlepsze wakacje spędziła na Fuerteventurze. W tym roku zadowoli się plażą nad Bałtykiem.

Ewa Podolska, dębiczanka, prezenterka i dziennikarka Polskiej Telewizji Regionalnej na Wyspy Kanaryjskie pojechała w 2013 roku.

- Piękna pustynia, turkusowy Atlantyk, góry, zupełnie inna roślinność, białe domki chroniące od wiatru i słońca - to wszystko sprawiało wrażenie księżycowego krajobrazu - wspomina.

Zachwyciły ją plaże: Corralejo, Moro Jable, Sotavento – na tej ostatnio był tak silny wiatr, że spacer był mocno utrudniony, piasek zawiewał oczy i porywał plażowy ekwipunek. Rok temu była na innej kanaryjskiej wyspie: Lanzarote – podobny klimat, mniejszy wiatr i Park Wulkanów.

- W tym roku chciałam zwiedzić kolejną kanaryjską wyspę – Teneryfę, jednak ze względu na COVID nie pojadę - mówi.

Na urlop wybiera się nad Morze Bałtyckie – do małej miejscowości koło Kołobrzegu. Bardzo lubi polskie morze – szczególnie Pomorze Zachodnie i Świnoujście. I gdyby miała pewność, że w Polsce zawsze będzie świeciło słońce, to na pewno częściej wybierałaby Bałtyk – piękne plaże ze złotym piaskiem, po których można spacerować i wylegiwać się na leżaku słuchając szumu morza.

- Moje wymarzone wakacje nie muszą być na innym kontynencie, mogą być tu w Polsce. Najważniejsza jest dobra pogoda, możliwość wylegiwania się na plaży, morskie kąpiele i dobre towarzystwo - zapewnia.

Plany wakacyjne zweryfikowała także Monika Garduła, radna Rady Miejskiej. Z uwagi na koronawirusa urlop spędzi w kraju, co więcej - w przeważającej części także w Dębicy.

- Moje dzieci właśnie uczestniczą w półkolonii, potem jadą na obóz akrobatyczny, niedaleko, do Kielnarowej, a na koniec wakacji na kolonię do Gdańska - wymienia Monika Garduła.

Jeśli chodzi o wspólny wyjazd, jej rodzina pewnie wybierze się w Bieszczady. Ale tylko na weekend. Jeśli nie tam, to nad Jezioro Białe. Wszystko jednak zależy od sytuacji i liczby zachorowań.

Dębiczanin Marcin Trela przyznaje, że dla niego koronawirus nie ma znaczenia, jeśli chodzi o plany na wakacje. Spędzi je tak, jak zawsze - w górach z rowerem i namiotem.

Ma zamiar wybrać się w Beskid, ale też zahaczyć o Słowację. Nie wyklucza, że zatrzyma się w jakiejś agroturystyce, ale na pewno i tak zabierze ze sobą swój hamak.

(nan)

Niezwykłe miejsca na letnią wycieczkę w powiecie dębickim

Kapliczka nad Morskim Okiem

To nie pomyłka, mamy w powiecie własne Morskie Oko. Trudno je dostrzec, bo to resztki bagien, nie da się za to przegapić stojącej w malowniczej scenerii kapliczki.

Wszystko w Zagórzu w gminie Jodłowa, na pograniczu ze Słotową w gminie Pilzno. I co ważniejsze, w pięknej scenerii Pogórza Ciężkowickiego, u podnóża góry Dąbrowa. W miejscu historycznie ważnym, bo tu walczyli z Rosjanami konfederaci barscy.

Najpierw o samej kapliczce. Zbudowana w 1908 roku przez Jakuba i Jana Gliwów na miejscu krzyża na terenie dawnego cmentarza cholerycznego. Stoi przy polnej drodze, trzeba do niej podejść po niewielkich schodkach.

Wewnątrz na niewielkim ołtarzu drewniana figura ukrzyżowanego Chrystusa z czterema aniołkami na aureoli. To dzieło nieznanego, ludowego artysty.

W sąsiedztwie dostrzec można resztki bagnistych stawów, nazywanych kiedyś Morskim Okiem. Stoimy u podnóża Dąbrowy - można wspiąć się na tę górę (336 m n.p.m.), choć widoki z niej przesłania las, bo jest gęsto zarośnięta.

Jak tu dotrzeć? Potrzebny jest krótki spacer, ale może to być też fragment dłuższej wycieczki, np. z Pilzna do Przeczycy krawędzią Pogórza Ciężkowickiego.

Klasyczna wiejska kapliczka na pograniczu gmin.

Na przechadzkę można ruszyć z Zagórza lub Dęborzyna. W tej pierwszej wsi, 150 metrów od skrzyżowania przy sklepie trzeba skręcić w polną drogę w prawo. Do kapliczki dojdziemy po 20 minutach, a wracając ukażą się nam fantastyczne dwa wierzchołki Buczyny (ten wyższy wznosi się na 370 m n.p.m.). To wzgórza nad Dęborzynem, wdrapując się na nie dojdziemy dalej do Przeczycy.

Nieco dłuższa wycieczka czeka nas, gdy ruszymy ze Słotowej, na przykład spod kościoła. Kierujemy się główną drogą na wschód, mijamy remizę. Jakieś 300 metrów dalej, 50 metrów za niezwykłą słupową kapliczką, trzeba skręcić w prawo pnącą się do góry polną drogą. Zanim dojdziemy do celu podziwiać można będzie piękne panoramy Pogórza Ciężkowickiego i Pogórza Strzyżowskiego. Dostrzeżemy też Pilzno. Dalej droga prowadzi ciągle na południe, cała trasa w jedną stronę to ok. 2,5 km.

Nieco ponad 3 km to droga, jaka nas czeka, gdy ruszymy spod dwory w Strzegocicach. Trzeba skręcić na południe obok kapliczki Jezusa Frasobliwego i cały czas trzymać się głównej drogi.

(rys)

Burze będą z nami przez całe lato

Jaka będzie aura podczas wakacji? Poniżej przedstawiamy najnowsze prognozy na lato 2020. Specjalnie dla nas przygotował je Mateusz Lewartowski.

Autor popularnego portalu Stormymovies Mateusz Lewartowski zapewnia, że druga dekada lipca zapowiada się umiarkowanie ciepło (20-25 C^{O}) i przeważnie sucho, ale mogą pojawiać się lokalne burze. Na ostatnią część miesiąca prawdopodobnie wrócą upały, z gwałtownymi burzami. Sumarycznie w lipcu temperatura i opady powinny być w okolicy średniej wieloletniej.

- Sierpień zwykle jest pogodniejszy i bardziej pewny niż lipiec - podkreśla.

W tym roku spodziewa się wysokich temperatur, kilku fal upałów przerywanych silnymi burzami i krótkotrwałym ochłodzeniem.

- Pamiętajmy, że to właśnie sierpień przynosił w ostatnich latach najsilniejsze burze. Suma opadów za ten miesiąc powinna mieścić się w normie - mówi meteorolog.

Na co dzień zajmuje się medycyną, jest neurologiem. Ale jego prognozy zawsze się sprawdzają.

We wrześniu, kiedy wakacje mają jeszcze studenci, czeka nas kontynuacja ciepłej i słonecznej pogody, zwłaszcza w pierwszej połowie miesiąca. Będą jednak występować lokalne przelotne opady i burze. Z uwagi na odległy termin to prognoza orientacyjna. Większość modeli przewiduje dość typowy przebieg letniej pogody w naszym regionie. Największym zagrożeniem będą miejscowe nawalne opady deszczu oraz gradobicia. W dniach, kiedy będą one spodziewane, należy regularnie sprawdzać komunikaty pogodowe, bo często niebezpieczne zjawiska można precyzyjnie przewidzieć jedynie na godziny przed wystąpieniem.

Mateusz Lewartowski zapowiada goracy sierpień. Fot. Magdalena Gazda

(nan)

eprasa.pl 3a24d5d42c

Oświadczenia majątkowe dębickich radnych - część II

Radna straciła prawie połowę tego co zarobił przewodniczący

Adam Rogowski, o którym pisaliśmy w poprzednim numerze, oszczędności trzyma w złotówkach, euro i koronach czeskich. Ale na jeszcze bardziej egzotyczną walutę postawił Paweł Hayn. On prócz złotówek i euro ma też japońskie yeny. Ostatni rok natomiast nie był najlepszy dla Moniki Garduły. Z jej konta zniknęło 100 000 zł. Zostało jej jeszcze 140 000 zł.

Paweł Hayn w 2018 roku miał odłożone 65 294 zł i 86 euro. Przez rok stracił 14 131 zł, euro pozostało na tym samym poziomie. Do oszczędności dołożył za to 517 000 yenów warte około 19 129 zł.

W 2019 roku zarobił 54 148 zł (pensja - 44 110 zł, dieta radnego - 10 038 zł), czyli 2 284 zł mniej niż w roku poprzednim. Do zarobków dołożył za to 10 038 yenów (około 371 zł) stypendium z tytułu udziału w programie Young Leaders Program.

Monika Garduła straciła co prawda 100 000 zł, za to kupiła akcje Taurona warte 29 000 zł. Do tego akcje Energi, które posiada, zyskały na wartości z 34 000 zł na 42 000 zł.

Zarobiła 52 684 zł (41 411 zł - pensja, 11 273 zł - dieta).

Dużo wyższymi zarobkami może pochwalić się wiceprzewodniczący Rady Miejskiej **Andrzej Bal**. W zeszłym roku zarobił 144 897 zł (130 474 zł - pensja, 12 883 zł - dieta, 2 098 zł - inne źródła).

Nadal jeździ nissanem qashqai z 2013 roku, tyle tylko, że w zeszłym roku wyceniał go na 42 000 zł, teraz już tylko na 39 000 zł.

W 2018 roku w Kasie Zapomogowo-Pożyczkowej w TC Dębica w 2018 r. miał wzięte 11 000 zł. Rok później już 42 000 zł.

Kredyt na mieszkanie spłaca przewodniczący **Mateusz Cebula**. W 2016 roku zaciągnął go w kwocie 160 000 zł. Spłacać ma 15 lat. Obecnie jest winny bankowi jeszcze 127 351 zł.

Ma najwyższe zarobki spośród wszystkich dębickich radnych. W zeszłym roku zarobił 208 393 zł (184 236 zł - pensja w IBM, 24 157 zł - dieta).

Na koncie ma 30 000 zł, ale posiada również polisę na życie stanowiącą zabezpieczenie kredytu mieszkaniowego wartą 79 000 zł. Jeździ Toyotą Verso z 2012 roku.

Ani oszczędności, ani długów nie ma za to **Renata Barszcz**. W zeszłym roku zarobiła 71 230 zł (59 957 zł - pensja, 11 273 zł - dieta). czyli 10 056 zł więcej niż rok wcześniej.

Stanisław Ciszek albo pozbył się volkswagena golfa z 1999 roku i skody fabii z 2005 roku, albo doszedł do wniosku, że żadne z tych aut nie jest warte więcej niż 10 000 zł. A jedynie w tym przypadku ma obowiązek wymienić je w oświadczeniu majątkowym. A tego nie zrobił.

Zadeklarował za to 90 800 zł oszczędności i akcje warte 9 315 zł (1750 akcji Getin Bank, 400 000 akcji PBG, 202 akcji WUCH PZL). Twierdzi jednak, że nieprzyniosły mu ani złotówki.

W 2018 roku zarobił 34 050 zł. Rok później 2 080 zł więcej. Do tego dołożył 12 883 zł diety.

Marta Czekaj jeszcze dwa lata temu deklarowała, że nie ma żadnych oszczędności. Ale przez rok odłożyła 30 000 zł. Twierdzi, że prowadząc działalność gospodarczą - pośrednictwo sprzedaży - zarobiła w 2019 roku 995 zł. Do tego, pełniąc funkcję dyrektora II Liceum Ogólnokształcącego, dołożyła do budżetu domowego 104 721 zł. Zasiadanie w radzie dało jej dodatkowe 11 273 zł.

Monice Gardule, na zdjęciu z Jerzym Kulą i Szczepanem Mroczkiem, na koncie zostało jeszcze 140 000 zł.

W 2018 roku jeździła peugeotem 807 z 2010 roku. W 2019 roku albo już go nie miała, albo nie był on wart więcej niż 10 000 zł.

Miała za to kredyt w BN BFG w wysokości 21 333 zł.

Sławomir Gleń kredytów żadnych nie spłaca. Ma za to oszczędności, choć w 2019 roku nie odłożył wiele, zaledwie 2000 zł. Ma teraz na koncie 44 000 zł.

Ma też długoterminowe ubezpieczenie inwestycyjne warte obecnie 32 437 zł, czyli 1 587 zł mniej niż rok wcześniej.

Sławomir Gleń jest także posiadaczem dwóch domów. Ten mniejszy o powierzchni 88 m^2 wart jest o 10 000 zł więcej niż rok wcześniej, czyli 110 000 zł. Ten większy, który ma 190 m^2 cały czas warty jest tyle samo - 260 000 zł.

W zeszłym roku zarobił 79 816 zł (66 933 zł - wypłata, 12 883 - dieta). To o 6 921 zł więcej niż w 2018 r.

tra

Daniel Niedziocha: Sukces to tak zamknąć dzień, by wszyscy petenci byli zadowoleni

Do korporacji już by nie wrócił

- To naprawdę już rok? - dopytywał wicewójt Daniel Niedziocha, kiedy chciałem umówić się z nim na rozmowę w pierwszą rocznicę rozpoczęcia pracy w Urzędzie Gminy w Czarnej. Ten czas minął mu bardzo szybko, zdążył przyzwyczaić się do pracy w samorządzie do tego stopnia, że w ogóle nie rozważa powrotu do korporacji farmaceutycznej, z której wyszedł.

- Tamten rok był dla mnie takim dobrym wejściem w samorząd, a od stycznia zaczęły się już sytuacje poważne - ocenia.

Najpierw upadł bank PBS, w którym gmina miała konto. Było dużo nerwów, na szczęście pieniądze udało się odzyskać. Kiedy wydawało się, że będzie już tylko lepiej, rozpoczęła się pandemia. To był dla samorządu prawdziwy paraliż. A dla Daniela Niedziochy czas, który może dużo nauczyć.

- Wójt Józef Chudy, kiedy proponował mi stanowisko zastępcy, mówił, że będą sytuacje, które będą mnie uczyć samodzielności, podejmowania decyzji, działania pod presją - stwierdza.

Ale zupełnie inną niż w korporacji. Tu każda decyzja niesie za sobą odpowiedzialność za mieszkańców. W przypadku koronawirusa nie ma konkretnych wytycznych, tylko ogólne zarysy. Jest za to mnóstwo pytań. Jak ma działać sport czy oświata po otwarciu?

Potrzebne jest pewne wyczucie, a Daniel Niedziocha nie ukrywa, że wtedy posiłkuje się doświadczeniem wójta. Wraca też wstecz do słów, które kiedyś usłyszał od ojca i chce się nimi kierować.

- Powiedział mi, kiedy był jeszcze radnym, że w lokalnej społeczności nie ma miejsca na politykę - zdradza.

Liczą się tylko mieszkańcy, którzy przychodzą z problemami i chcą, by pomóc je im rozwiązać. Każdy ma najważniejszą sprawę, niezależnie czy chodzi o dziurę w drodze, czy to, że drzewo przewraca się na dach jego domu. Największym sukcesem dla wicewójta jest tak zamknąć dzień, by wszyscy petenci wyszli od niego zadowoleni.

Takiej bliskości z ludźmi jak w samorządzie, w poprzedniej pracy nie doświadczył. Podkreśla, że zgodnie ze zwyczajem, który wprowadził Józef Chudy, urząd jest przez cały czas otwarty dla mieszkańca. Może przyjść w dowolnym dniu tygodnia w godzinach pracy urzędu i zawsze ktoś mu pomoże.

- Podoba mi się okazywana wdzięczność, kiedy spotykamy się w sklepie po godzinach pracy i ktoś mówi, panie wójcie dziękuję, jak to się świetnie udało zrobić - mówi.

Daniel Niedziocha wicewójtem gminy Czarna jest już od roku.

Daniel Niedziocha wspomina, że wójt powiedział mu pierwszego dnia w pracy, że mieszkaniec nie może wyjść z niezałatwioną sprawą. Jak się czegoś kompletnie nie da załatwić, to trzeba zrobić coś, żeby przybliżyć rozwiązanie.

W wielu przypadkach, podobnie jak w korporacji potrzebne jest działanie zespołowe. Ale w samorządzie nie czuje się tylko trybikiem w dużej machinie.

- Tam się jest zupełnie niewidocznym, jest się w zasadzie numerem. Każdy z nas miał swój ID, to było takie przedmiotowe - wspomina.

Mimo to uważa, że każdy powinien spróbować takiej pracy. Będzie to ciekawe doświadczenie. On do korporacji już by nie wrócił, choć nie ukrywa, że miał taką propozycję. Jego była szefowa, z którą ma dobre relacje, pyta go o to często.

Choć te drzwi są nadal dla niego otwarte, to Daniel Niedziocha podkreśla, że ten etap ma już za sobą. Nie skuszą go nawet dużo większe profity dla pracownika niż w samorządzie. Obecna praca podoba mu się zdecydowanie bardziej. Jest po prostu dużo ciekawsza.

Janusz Grajcar

eprasa.pl 3a24d5d42c

Nowy chirurg już pracuje na oddziale

Antoni Bazielich dołączy do ekipy lekarzy Oddziału Chirurgicznego w szpitalu w Dębicy. Jest chirurgiem ogólnym, ale skupionym na proktologii.

U nas jest nowy, ale ma za sobą bogate doświadczenie. Mieszka w Rzeszowie, do szpitala w Dębicy przeniósł się z Łańcuta, gdzie ostatnio pracował. Wcześniej, przez ponad 20 lat był zatrudniony w szpitalu na Lwowskiej w stolicy Podkarpacia.

Pracę zaczynał na Śląsku, stamtąd pochodzi, tam skończył Śląską Akademię Medyczną, dzisiejszy Śląski Uniwersytet Medyczny.

Dziedzina, którą jest najbardziej zainteresowany to proktologia, choć - jak tłumaczy - nie istnieje taka specjalizacja.

- Wszystko to wchodzi w zakres chirurgii ogólnej - mówi Antoni Bazielich.

Jego medyczne zainteresowania sprawiły, że był organizatorem i założycielem pierwszej w województwie podkarpackim poradni proktologicznej, która powstała w Rzeszowie. Lekarz ma nadzieję, że z czasem taką poradnię uda się otworzyć także w Dębicy.

- Jest duże zainteresowanie i zaangażowanie dyrektora Przemysława Wojtysa, dlatego wiele wskazuje, że te plany uda się w tym szpitalu zrealizować - mówi nowy chirurg.

Jego zdaniem taka poradnia jest potrzebna z uwagi na rosnącą liczbę zachorowań na choroby jelita grubego, odbytnicy i odbytu. W większości uznane są za choroby cywilizacyjne, wynikają z trybu życia, jaki prowadzimy. W tym sposobu odżywiania i braku ruchu.

W myśl zasady, że lekarz powinien dawać dobry przykład, aktywność fizyczną Antoni Bazielich, zapewnia sobie jeżdżąc na rowerze. Ale to nie jedyne jego hobby, które stara się realizować po godzinach pracy. Największą pasją są podróże.

- Każdy kierunek jest dobry. I góry, i morze. Do tej pory największe wrażenie zrobiła na mnie Kenia z Parkiem Narodowym Masai Mara - opowiada lekarz.

Na oddziale już się zaaklimatyzował. Chwali dobrą atmosferę w zespole i nowoczesny blok operacyjny.

Antoni Bazielich to kolejny specjalista zatrudniony w tym roku w szpitalu w Dębicy. Na Oddziale Chorób Wewnętrznych i Kardiologii od lutego pracuje kardiolog z Tarnowa Marcin Kunecki. W tym samym czasie zespół ortopedów zasilił Marcin Stępniak z Rzeszowa.

(nan)

Antoni Bazielich pracuje w Dębicy od początku lipca.

Reklama

Zawierzbie i Jaworze Górne

Dwaj motocykliści zginęli w weekend

Nie powiodła się reanimacja 21-latka z Dębicy, który w Zawierzbiu uderzył w dostawczego fiata. Dzień później zmarł motocyklista z wypadku w Jaworzu Górnym.

Była sobota, około 9:30 rano. Młody człowiek motocyklem marki yamaha zmierzał w stronę Dębicy. Uderzył w tył samochodu, który skręcał w lewo. Za kierownicą auta siedział 29-letni mieszkaniec Dębicy. Na miejscu szybko pojawiły się służby ratunkowe, ale motocyklisty (zameldowany był także w Pustkowie), nie udało się uratować. Zmarł w wyniku odniesionych w wypadku obrażeń.

Szczegóły zdarzenia ustalą policjanci, którzy przesłuchują świadków. Nie wiadomo, z jaką prędkością jechał motocyklista. Tę kwestię wyjaśniać będą specjaliści z zakresu wypadków drogowych.

Wiadomo, że kierujący fiatem ducato był trzeźwy.

Niestety, nie był to jedyny wypadek z udziałem motocyklisty, do którego doszło w miniony weekend. I także nie jedyny z tak tragicznym finałem. Nazajutrz do równie niebezpiecznej sytuacji doszło w Jaworzu Górnym.

Tam kierujący motocyklem marki honda 69-letni mieszkaniec Rzeszowa zjechał na przeciwległy pas ruchu i uderzył czołowo w samochód marki BMW.

- Siła uderzenia przemieściła motocykl, który następnie uderzył w nadjeżdżającego mercedesa - informuje rzecznik prasowy Komendy Powiatowej Policji w Dębicy asp. Jacek Bator.

Kierujący jednośladem został przewieziony do tarnowskiego szpitala. Mimo wysiłków lekarzy zmarł.

21-latek jechał yamahą. Fot. KPP w Dębicy.

32-letni kierowca bmw oraz 43-letni kierowca mercedesa nie ucierpieli w zdarzeniu, byli trzeźwi.

(nan)

Ogłoszenie

eprasa.pl 3a24d5d42c

Zeznaje...

Wioletta Czapla

Zajmuję się

Prowadzę gospodarstwo domowe i zajmuję się piątką moich pociech.

W dzieciństwie chciałam zostać

Nauczycielką języka angielskiego.

W wolnym czasie

Oj mało u mnie wolnego czasu, ale jak już, to uciekam w moje ukochane książki lub ciekawy film.

Na bezludnej wyspie chciałabym się znaleźć z...

Z biletem w tę drugą stronę… do rodzinki. Nie jestem typem samotnika.

Pies czy kot?

Dla mnie pies, nasz stary wierny dobry Tito.

Pierwsze zarobione pieniądze

Zbierając borówki w wieku 11 lat.

Ulubiony lokal w powiecie

Nie mam.

Najchętniej zjadłabym

Coś czego nigdy nie próbowałam.

Podróż marzeń i dlaczego tam?

Nad nasze polskie morze, które zobaczyłam po raz pierwszy mając 39 lat… i zostawiłam tam swoje serducho.

Książka lub film, które polecam

Serial: „The Queen".

Na urodziny chciałabym dostać

Ręce moich dzieci na mojej szyi oraz ich przytulaski.

Gościom w powiecie pokazałabym

Nowo wybudowane Uzdrowisko w Latoszynie.

Tam, gdzie mieszkam brakuje

Chodników, parku do spędzania wolnego czasu.

Wygraną w Lotto wydałabym

Dla dzieci na fajny start w życiu.

ap

Dobry przepis, bo z Chotowej

Ciastka do zrobienia w 5 minut

Poleca: Piotr Longosz

Składniki:
gotowe ciasto francuskie
1 jajko
1 serek waniliowy
ok. 30 sztuk malin
cukier puder

Wykonanie:
Ciasto francuskie wyjąć z lodówki, rozłożyć. Przeciąć raz wzdłuż, następnie trzy razy w poprzek, tak aby utworzyć osiem prostokątów.
W środek każdego prostokąta nałożyć po jednej małej łyżeczce serka waniliowego i cztery sztuki malin (mogą być też mrożone). Maliny można zastąpić np. borówkami, bo akurat mamy na nie sezon.
Rozbić jajko i oddzielić żółtko od białka. Pędzelkiem delikatnie posmarować rogi ciasta białkiem. Posklejać w kopertę i skręcić w palcach sklejone rogi.
Następnie każde ciastko z osobna przekładamy na blaszkę wyłożoną papierem do pieczenia. Używając pędzelka ich wierzch smarujemy żółtkiem.
Pieczemy ok. 20-25 minut w piekarniku rozgrzanym do temperatury 200 st. C.
Jeszcze szybciej ciasteczka zrobimy, gdy zamiast owoców do nadzienia użyjemy dżemu.

JAG

CHCESZ, ABY TWÓJ PRZEPIS ZNALAZŁ SIĘ NA ŁAMACH OBSERWATORA LOKALNEGO? ZADZWOŃ: 14 670 27 87.

Twoja galeria

Już wiosna. **fot. Kazimierz Głaz**

W stronę słońca. **fot. Szymon Dereń**

Chcesz, by Twoje zdjęcie ukazało się w OL? Ta galeria przeznaczona jest na fotografie wykonane przez Czytelników.
Można je przesyłać do redakcji. Temat jest dowolny i niczym nieograniczony.
Przesyłając zdjęcia prosimy koniecznie o podanie imienia i nazwiska autora. Tych danych nie będziemy przetwarzać, ale ich przesłanie oznacza zgodę na publikację w Obserwatorze Lokalnym w podpisie pod zdjęciem.
Co tydzień autor jednej z przysłanych fotografii otrzyma nagrodę w wysokości 30 złotych.
W tym tygodniu otrzymuje ją **Szymon Dereń** za zdjęcie: **W stronę słońca**.
Nagrody będą do odebrania osobiście w redakcji Obserwatora Lokalnego, 39-200 Dębica, ul. Żeromskiego 10, III piętro (nad kwiaciarnią Róża), w terminie miesiąca od zniesienia stanu epidemii.
Na ten sam adres prosimy przesyłać zdjęcia wywołane metodą tradycyjną, natomiast fotografie cyfrowe na e-mail: **rozrywka@ol.com.pl.**
Uwaga: redakcja nie zwraca przesłanych zdjęć.

HOROSKOP OBSERWATORA

Baran (21.03 - 20.04)

Wasza pozycja zawodowa może być teraz lekko zagrożona. Bądźcie czujni i nie dajcie się łatwo zdenerwować.

Byk (21.04 - 20.05)

Zadbajcie o kondycję fizyczną i zacznijcie zdrowo się odżywiać. Nic tak nie poprawi samopoczucia jak kilka kilogramów mniej.

Bliźnięta (21.05 - 20.06)

Wasze notowania w firmie wzrosną. Kujcie żelazo póki gorące, bo zanosi się na podwyżkę lub propozycję awansu.

Rak (21.06 - 22.07)

Wyjazd z bliską osobą, w towarzystwie przyjaciół czy nawet samotnie to najlepsze lekarstwo na całoroczny stres.

Lew (23.07 - 22.08)

Zacznijcie kierować się zasadą, że i wy macie prawo do egoizmu i własnych wakacji. Trzymajcie się planu, a dobrze na tym wyjdziecie.

Panna (23.08 - 22.09)

Poczujecie większą swobodę w działaniu. Zintensyfikujcie działania, a szybko zobaczycie zyski i satysfakcja gwarantowana.

Waga (23.09 - 23.10)

Wyjedźcie z partnerem na krótki urlop, żeby w spokoju nacieszyć się swoją obecnością z dala od rodziny i wścibskich sąsiadów.

Skorpion (24.10 - 21.11)

Nie oszczędzajcie na wakacyjnych podróżach, bo nawet jednodniowy wyjazd okaże się korzystny dla waszego zdrowia i wyglądu.

Strzelec (22.11 - 21.12)

Huśtawka pogodowa sprawi, że będziecie wojowniczo nastawieni do świata. Nie dajcie ponieść się za bardzo nerwom i emocjom.

Koziorożec (22.12 - 20.01)

Nie leniuchujcie i angażujcie się w nowe przedsięwzięcia. Zaczną pojawiać się dodatkowe okazje do zarobienia pieniędzy.

Wodnik (21.01 - 19.02)

Trudne dni już się dla was skończyły. Na wakacjach też można spotkać kogoś kto pomoże w ważnej sprawie.

Ryby (20.02 - 20.03)

Zastanówcie się, co jeszcze powinniście uprzątnąć ze swojego życia. Nie brońcie się przed nowościami, bo mogą przynieść uznanie.

Wicewróżka Maga

Informacja. Przesyłając zdjęcie do Twojej Galerii wyrażacie Państwo zgodę na przetwarzanie swoich danych osobowych wyłącznie w celu realizacji konkursu oraz zgodę na publikację swego imienia i nazwiska na łamach Obserwatora Lokalnego. Dane te będą przechowywane do zakończenia konkursu, zaś dane zwycięzców w terminie wymaganym przez przepisy podatkowo-księgowe. Administratorem danych jest Agencja Wydawnicza Agard, wydawca tygodnika Obserwator Lokalny. Dane te nie będą przekazywane innym podmiotom.
Szczegóły w regulaminie konkursu na stronie: www.ol.com.pl

eprasa.pl 3a24d5d42c

Twój mąż, żona, matka cierpią z powodu bólu pleców i zniszczonych stawów?

Prof. Lars D. Lindberg, z Uniwersytetu w Göteborgu

Odkryto bezoperacyjny sposób na walkę z bólem pleców i odbudowę zniszczonych stawów!

Pan Marian (61 l.) sądził, że nie uniknie życia w ciągłym bólu, operacji i długiej rekonwalescencji! Przez ostry ból kręgosłupa i bioder zemdlał, lądując w jednym ze szwedzkich szpitali. Tam okazało się, że operacja jest zbędna, a ból zniknął bezpowrotnie!

„Miewałem dni, gdy budziłem się rano w łóżku unieruchomiony, niczym nieboszczyk leżący w trumnie. Próbowałem ratować się proszkami, ale zauważyłem, że te z czasem działają coraz słabiej. Zacząłem więc brać ich coraz więcej i więcej... Lekarz ostrzegał mnie, że niszczę wątrobę, ale co miałem zrobić skoro skręcałem się z bólu jak wąż?

Gdy dwa lata temu obejrzał mój rezonans, stwierdził: „Kręgi stykają się ze sobą, powodując silny ucisk i podrażnienie nerwu kulszowego. Dyski międzykręgowe ma Pan w tragicznym stanie, obawiam się, że operacja jest nieunikniona, albo będzie pan „usadzony" na amen."

Stwierdziłem, że nie ma sensu martwić się na zapas i to było najgłupsze, co mogłem zrobić. Czekałem tak długo, aż się doigrałem. Całe szczęście byliśmy akurat z żoną na wyjeździe u córki, która od lat mieszka w Szwecji. Gdyby ta sytuacja przytrafiła mi się w Polsce, może już byłbym inwalidą.

Ból, który mnie dopadł był tak potworny, że omdlałem, budząc się dopiero w szpitalu. Wyniki badań przekazywał mi lekarz o nazwisku Gerber. Chwilę później dał mi jakiś pas, pokazując, że mam go założyć. Pomyślałem, że to chore! Facet z tytułem profesora, a niby to dziadostwo miałoby mi pomóc?!

Wtedy usłyszałem – „Proszę się uspokoić i dać mi powiedzieć. Belteo to innowacyjna i bezpieczna technologia stosowana na zachodzie od lat. Założony pas automatycznie rozciągnie Pana kręgosłup tak, by kręgi nie uciskały na nerwy. Wszystko po to, by pozbyć się ciągłego bólu, przez który trafił Pan na nasz oddział.

Ten zabieg nazywamy – trakcją. Dzięki wbudowanym magnesom trakcyjnym rozpoczyna się proces odbudowy dysków międzykręgowych.

Gdy te powrócą do dawnej sprawności i rozeprą kręgi, przestaną uciskać nerwy kulszowe – ból powinien minąć. Pasa proszę używać na każdy przewlekły ból, nie tylko pleców, ale także; zwyrodniałych bioder, kolan czy bolących mięśni. Wtedy powinien Pan uniknąć operacji." – tłumaczył Gerber.

Po 4 dniach poczułem pierwszą ulgę. Następnego dnia wierzcie bądź nie, ale prawie zapomniałem o bólu! Doskwiera mi jeszcze trochę kolano, ale prof. Gerber powiedział, że jeśli dalej będę korzystał z pasa to i ono powinno wrócić do pełnej sprawności! Po 20 dniach mogłem już nie tylko wiązać sznurowadła, ale i żonkę udało mi się pierwszy raz od lat nocą zaskoczyć!

Nosiłem pas przez większość doby, a nawet nie czułem, że mam go na sobie. Belteo nie krępował moich ruchów, był niczym niewidzialny, przeciwbólowy duch! Kręgosłup w końcu przestał mnie „łupać", ruszam się, schylam. Wszystko jak za czasów młodości! Byłem naprawdę zdumiony!

Postanowiliśmy zapytać konstruktora urządzenia prof. Larsa D. Lindberga, w czym tak naprawdę tkwi sekret skuteczności pasa?

Z upływem lat wszystko, z czego korzystamy, po prostu się zużywa, nie inaczej jest z naszym kręgosłupem. Gdy stuknie nam 50'tka, krążki międzykręgowe nawet o 35% gorzej amortyzują kręgosłup. To właśnie kręgi uciskają nerwy kulszowe. Dopada nas bardzo ostry ból podobny do tego, który kobieta odczuwa w trakcie porodu. Korzystanie z maści przeciwbólowych, zastrzyków czy proszków jest skuteczne, jednak tylko na chwilę, a co gorsze w ogóle nie likwiduje przyczyn choroby i na pewno nie poprawia kondycji naszego kręgosłupa czy zniszczonych stawów.

Ostatnie lata poświęciłem badaniom i pracy nad walką z problemem zwyrodniałych stawów biodrowych, kolanowych i dolnego odcinka kręgosłupa. **Tylko połączenie dwóch metod dało spektakularne efekty:**

Trakcja kręgosłupa – medyczna **konstrukcja pasa podczas kuracji, odciąża kręgosłup, stawy biodrowe i kolanowe, poprzez przeniesienie dużej części dźwiganego przez nie ciężaru na mięśnie brzucha**. Właśnie to nazywamy trakcją. Dzięki takiemu zabiegowi następuje bezpieczne rozciągnięcie dolnego odcinka pleców (podobnie jak lina bandżi). Przestrzenie między kręgami się zwiększają, przestają uciskać nerwy, a **odciążone stawy bez dźwigania całej masy ciała, w końcu mają czas na regenerację wytartych chrząstek i produkcję brakującej od lat mazi stawowej**. Stopniowo pozbywamy się bólu każdego z tych miejsc.

Technologia Magnetotronowa – działa przeciwbólowo i regeneracyjnie. Dzięki odpowiedniemu ułożeniu magnesów tworzy się coś w rodzaju siatki magnetycznej głębokiego działania o mocy od 6 do aż 15 tys. Gaussów – blokuje ona impulsy bólu, nie pozwalając dotrzeć im do mózgu. Zwiększa się natlenienie tkanek na poziomie komórkowym, przez co proces gojenia się stanów zapalnych przebiega sprawniej i szybciej. Łącząc ze sobą te dwie metody powstał Belteo – **pas, dzięki któremu w bezpieczny i skuteczny sposób zapomnimy o bólu i skutkach ubocznych**. Bez ciągłego pocenia się czy niewygodnych, sztywnych konstrukcji. Po prostu załóż pas na noc, by po kilku dniach obudzić się bez bólu – wspomina prof. Lars D. Lindberg z Uniwersytetu w Göteborgu.

Uwolnij się od cierpienia

Nieistotne czy bolą Cię biodra, kręgosłup, kolana czy mięśnie. Operacja wcale nie musi być Twoją ostatnią deską ratunku! Nosząc odpowiednio długo i nieprzerwanie pas o bezpiecznie dobranej mocy magnesów zapomnisz, czym jest ból podczas pracy w ogródku czy wchodzenia po schodach.

Gdy dzięki Belteo pozbędziesz się schorzenia, a ból minie, zachowaj pas do ponownego wykorzystania. Umieszczając go na biodrach, nie tylko skutecznie walczysz z bólem, ale i przeciwdziałasz aż 4 schorzeniom na raz. Tzn., że aż 87% przypadków osób właściwie korzystających z Belteo **uniknęło: groźnych operacji lędźwiowego odcinka kręgosłupa, endoprotez zwyrodniałych stawów biodrowych i kolanowych, a także bólu zmęczonych mięśni. Pas utrzymuje swoje właściwości przeciwbólowo-regeneracyjne nawet 50 lat! Uniwersalny rozmiar i rozciągliwa konstrukcja regulowana silnymi rzepami, pozwalają na korzystanie z niego wielu osobom niezależnie od wieku czy sylwetki.**

Przeciwbólowo-regenracyjny pas Belteo został wprowadzony do Polski na początku 2018 roku. Technologia produkcji biostymulującego urządzenia nie jest tania, ale dzięki **specjalnemu dofinansowaniu** Klubu Seniora, **ograniczona liczba osób może z niego skorzystać aż 75% taniej. Belteo jest dostępny tylko w sprzedaży tel.** Ilość urządzeń jest ograniczona – decyduje kolejność zgłoszeń.

„Straciłem kontrolę nad swoim ciałem"

Kręgosłup i biodra wysiadły. Zapisano mnie na operację dopiero na 10 miesięcy wprzód. Zacząłem szukać, trafiłem na ten pas. Ze względu na okrągłą sylwetkę, wiek i stadium choroby zalecono mi, bym skorzystał z jego silniejszej wersji, czyli Belteo Ultra o dłuższych taśmach i mocy 15 000 Gs. Zapłaciłem więcej, jednak nie żałuję. Gdy dopadał mnie silny ból, nosiłem go za dnia, gdy ten ustawał, korzystałem z niego wyłącznie podczas snu, na zmianę z żoną. Po 72h zauważyliśmy pierwsze efekty, a po 4 tygodniach zapomnieliśmy, czym są cierpienie i problemy z poruszaniem.

Artur Wasiak (64 l.) z Terespola

75% TANIEJ DLA PIERWSZYCH 80 OSÓB!

TYLKO do 14 lipca 75% taniej!

Pierwsze 80 osób, które zadzwoni do 14 lipca 2020 r., **dostanie 75% zniżki!** Otrzymasz wówczas przeciwbólowy trakcyjno-magnetyczny pas Belteo o mocy 6000Gs, tylko za ~~426 zł~~ 107 zł (przesyłka GRATIS)!

Zadzwoń: 81 300 36 87

Od poniedziałku do niedzieli: 8:00–20:00 (Zwykłe połączenie lokalne bez dodatkowych opłat)

REKLAMOWANE W TV

eprasa.pl 3a24d5d42c

Najwięcej laureatów z Wiewiórki i Pustkowa

Mistrzowie powiatu czytali aż miło

Tylko w pierwszym etapie powiatowej edycji V Wielkiej Ligii Czytelniczej jej uczestnicy przeczytali aż 1299 książek. W konkursie wzięło udział 209 uczniów z 4 szkół i 10 bibliotek z naszego powiatu.

Julia Rudna zdobyła tytuł w kategorii uczniów klas I-IV.

Do rywalizacji organizowanej przez Stowarzyszenie Wielkiej Ligi Czytelników stanęli młodzi wielbiciele literatury ze szkół podstawowych w Wiewiórce, Woli Wielkiej, Przeczycy i Dębicy (nr 8), a także z bibliotek prowadzonych przez Centrum Kultury i Bibliotek Gminy Dębicy w Latoszynie, Brzeźnicy, Pustkowie, Pustkowie-Osiedlu, Podgrodziu, Stasiówce, Paszczynie, Braciejowej, Zawadzie i Nagawczynie. Za koordynowanie projektu w naszym powiecie odpowiedzialna była Magdalena Milas z biblioteki w Pustyni.

Konkurs pod patronatem Ministra Edukacji Narodowej odbywał się w dwóch etapach: szkolnym/bibliotecznym i finałowym - powiatowym.

Pierwszy polegał na zdobyciu 10 sprawności czytelniczych. Aby zdobyć każdą z nich trzeba było przeczytać 1 książkę i uzyskać minimum 80% poprawnych odpowiedzi w teście wiedzy z nią związanym.

Finał konkursu, w tym roku z uwagi na obostrzenia związane ze stanem epidemicznym w kraju, miał charakter indywidualnego testu online. Uczniowie klas I-IV rozwiązywali go w oparciu o książkę Dominiki Wieczorkiewicz zatytułowaną Hulajnogą przez Smoczą Wyspę, a ci z klas V-VIII o lekturę pt. Wiłka - smocza dziewczynka Antoniny Kasprzak.

W etapie finałowym o tytuł Mistrza Powiatu walczyło 22 uczniów.

W kategorii uczniów klas I-IV najlepszymi czytelnikami okazali się: Marta Wilk i Michał Wilk z SP w Wiewiórce, a także Oliwia Ozimek i Julia Rudna reprezentujący bibliotekę w Pustkowie.

Wśród uczniów klas V-VIII tytuły Mistrza Powiatu zdobyli: Aleksander Lisowski i Aleksandra Grych z SP w Woli Wielkiej, Nikola Ciołek, Aleksandra Wszołek i Zuzanna Depowska z SP w Wiewiórce, oraz Karolina Surman i Izabela Jurkowska z biblioteki w Pustkowie.

Ponadto ta ostatnia biblioteka a także ta w Stasiówce, oraz szkoły w Woli Wielkiej, Przeczycy i nr 8 w Dębicy otrzymały Certyfikaty Wielkiej Ligii Czytelników i tytuły Placówek Aktywnie Promujących Czytelnictwo. Warunkiem otrzymania takiego wyróżnienia było wykonanie dodatkowych zadań w wyznaczonym terminie oraz przesłanie dokumentacji i sprawozdań do Biblioteki Pedagogicznej w Rzeszowie.

tra

Namaluj coś lub nakręć film

Bezpieczne wakacje

Do Wydziału Prewencji Komendy Powiatowej Policji w Dębicy przesyłać można prace na konkursy organizowane przez Komendę Wojewódzką Policji w Rzeszowie.

Konkursy, pod hasłem Bezpieczne Wakacje, są dwa: plastyczny dla dzieci i młodzieży od 6 do 15 roku życia, oraz filmowy dla uczniów szkół podstawowych w wieku od 10 do 15 roku życia.

W konkursie plastycznym należy przygotować prace przedstawiające bezpieczny pobyt w górach, nad morzem i w lesie, bezpieczną szkołę lub miejsce zamieszkania, bezpieczny internet, bezpieczną drogę, zagrożenie używkami (papierosy, alkohol, narkotyki i dopalacze), przemoc rówieśniczą i subkultury.

Tematyka konkursu filmowego jest taka sama jak plastycznego, tyle tylko, że w tym przypadku należy stworzyć profilaktyczny spot filmowy.

Prace w obu przypadkach przesyłać można do 9 października. O tym, jakie warunki trzeba spełnić, aby wziąć udział w konkursach znajdują się w regulaminach, które znaleźć można na stronie internetowej Podkarpackiej Policji pod adresem: www.podkarpackapolicja.gov.pl.

Pytania dotyczące konkursów można kierować na adresy e-mail: alina.pieniazek@rz.policja.gov.pl lub monika.hedrzak@rz.policja.gov.pl.

tra

Najlepiej śpiewały dziewczyny

Konkurs wokalny Move Your Voice zorganizowany przez Szkołę Śpiewu Vocal Studio Katarzyny Godzisz rozstrzygnięty. Nagrodzonych zostało 17 wokalistek.

Z uwagi na koronawirusa konkurs zorganizowany został online. Katarzyna Godzi twierdzi, że wzięło w nim udział ponad 250 wokalistów. Nagrane i przesłane przez nich utwory trwały około 800 minut.

Ostatecznie jurorzy zdecydowali, że w najmłodszej kategorii wiekowej zwyciężczynią zostaje Gabriela Zalewska. Na drugim miejscu znalazła się Anna Laskowska, a na trzecim Zuzanna Schmidt.

Triumfatorkami II kategorii wiekowej były ex aequo: Kinga Gurgul i Zuzanna Bera. Drugie miejsce należało do Jagody Beksiak, a trzecie do Martyny Styś.

Jagoda Olejarz została zwyciężczynią w III kategorii. Za nią były: Zofia Świerczek i Adrianna Hebisz.

W kategorii IV wygrała Ewa Siembida. II miejsce - Magdalena Wydryńska, III - Krystyna Sabecka.

Nagrody specjalne otrzymały: Małgorzata Bartnik i Anna Boniek.

tra

Na wasze sportowe zdjęcia czekają do końca sierpnia

Bądź aktywny z MOSiR-em - to tytuł letniego konkursu fotograficznego organizowanego przez Miejski Ośrodek Sportu i Rekreacji w Dębicy.

W zabawie, w której do wygrania jest sprzęt sportowy, może wziąć udział każdy, kto lubi fotografować. Konkurs polega na zrobieniu zdjęcia pokazującego jak aktywnie spędzasz czas na obiektach MOSiR.

Zdjęcia pochodzić mogą z kompleksu krytych basenów przy ul. Piłsudskiego, basenu letniego przy ul. Sobieskiego, Domu Sportu przy ul. Sportowej, obiektów sportowych przy ul. Kościuszki, stadionów miejskich przy ul. Parkowej i Piłsudskiego, oraz boiska Orlik przy ul. Strumskiego.

Zdjęcia można zrobić np. na basenie przy ul. Piłsudskiego. fot. arch.

Czas na wykonanie konkursowych fotografii jest do 30 sierpnia. Przesyłać należy je na adres: kinga.rolek@mosir.debica.pl, z dopiskiem: konkurs fotograficzny - Bądź aktywny z MOSiR-em, wraz ze zgłoszeniem konkursowym oraz oświadczeniem dostępnym pod adresem:www.mosir.debica.pl.

Tam również znajduje się dokładny regulamin konkursu.

Na ocenę nadesłanych zdjęć jury, powołane przez Martę Pawełko-Tokarz, dyrektora MOSiR, ma czas do 7 września. Wyniki dzień później zostaną opublikowane na fanpejdżu MOSiR. Zwycięzcy informacje o wygranej otrzymają też mailem. Każdy z uczestników może zgłosić tylko jedno zdjęcie.

tra

Kino KOSMOS 3D
ul. Lisa 3, 39-200 Dębica
tel. 14 696 91 43 – kasa i portiernia (godz.15-22)

BAYALA I OSTATNI SMOK
7, 8 lipca; godz. 16:30
2D dubbing, prod. Luxemburg, Niemcy / 2020
animacja, fantasy, przygod. /85 min. / od lat: b.o.
bilety: 15 zł, 13 zł – ulg.
Czarodziejska kraina Bayala była szczęśliwym domem dla elfów i wróżek dopóki podstępna królowa Ophira nie porwała i uwięziła smoki – źródło życiodajnej, magicznej mocy.

NAJŚWIĘTSZE SERCE
8 lipca; godz. 19:00
2D lektor, prod. Hiszpania /2020
dramat, dokumentalizowany / 89 min. / od lat: 13
bilety: 15 zł, 13 zł – ulg.
Znana pisarka wyrusza do Francji, miejsca tajemniczych objawień, gdzie w szklanej trumnie spoczywa nietknięte przez czas ciało wizjonerki, św. Małgorzaty Alacoque.

WTOREK z DOBRYM KINEM
KŁAMSTEWKO
7 lipca, godz. 19:00
napisy, prod. USA, Chiny /2020/
dramat, komedia / 98 min./od lat. 13
bilet: 12 zł
Rodzina decyduje się ukryć przed ukochaną babcią złe wieści o jej stanie zdrowia i odwiedzić ją tłumnie pod naprędce skleconym pretekstem: hucznym weselem kuzyna.

SŁOŃ BENJAMIN
10, 11, 12, 14, 15; godz. 16:30
2D dubbing, prod. Niemcy / 2020 /od lat: 4
animacja, familijny /91 min.
bilety: 15 zł, 13 zł – ulg.
Nareszcie wakacje! Otto nie może się doczekać, aby spędzić najbliższe tygodnie ze swoim najlepszym przyjacielem Słoniem

EASTERN
10, 11, 12, 15; godz. 19:00
2D, prod. Polska /2020
dramat / 78 min. / od lat: 15
bilety: 15 zł, 13 zł – ulg.
W świecie regulowanym bezwzględnym, patriarchalnym kodeksem dwie młode dziewczyny, w imię honoru swych rodzin, muszą dokończyć krwawą wendetę

WTOREK z DOBRYM KINEM
NĘDZNICY
14 lipca, godz. 19:00
napisy, prod. Francja / 2020
dramat /102 min. /od lat: 15
bilet: 12 zł
Montfermeil, które pulsuje od napięć, gniewu i niepewności to miejsce, w którym nawet niewinny psikus może okazać początkiem rewolucji.

Bilety można kupić przez internet na stronie: http://kosmos.mokdebica.pl/

eprasa.pl 3a24d5d42c

12 lipca - Dzień Męczeństwa Wsi Polskiej

Rok 1943 - pacyfikacje i mordy

Niemcy na początku okupacji nie dręczyli ludności na wsi, choć już wtedy zabierali mlodych na roboty do Rzeszy. Zmieniło się to w 1941 roku, wraz z wybuchem wojny ze Związkiem Radzieckim. Masowo wywożono ludzi do przymusowych robót, podwyższano kontyngenty dostaw płodów rolnych. Za ich ukrywanie wykonywano wyroki śmierci. Prawdziwie tragiczny był rok 1943, przez powiat dębicki przeszła fala pacyfikacji.

Już 7 stycznia 1943 roku pojawiają się w Wiewiórce u Katarzyny Koniecznej, która ukrywa z córką Heleną nieznaną sobie Żydówkę, z dwójką małych dzieci oraz Rózię i Pajska z Wiewiórki. Tej nocy śpi u niej także dwoje partyzantów GL.

Z potrzasku SS, gestapo i granatowej policji wyrywa się córka Helena. Katarzynę ratuje jeden z policjantów, umożliwiając jej ucieczkę. Troje Żydów - matka i jej dzieci oraz gwardziści zginęli. Udaje się uratować Rózi i Pejskowi, bo ich kryjówki Niemcy nie znaleźli.

Obławę u Adama Żmudy zorganizował sołtys. To tu znalazła schronienie Rózia i jej rodzice. Całą trójkę strażnicy wiejscy doprowadzili do centrum wsi, gdzie zostali zastrzeleni przez wezwanych Niemców.

Pod koniec lutego okupanci przeprowadzają akcję w Bobrowej. Podczas nalotu na dom Bonarów aresztowany zostaje Klemens Trojan, szef sztabu podokręgu Gwardii Ludowej, Andrzej Bonar i jego synowa Helena, żona Romana. Po brutalnym śledztwie zostali zamordowani. Niedługo potem zatrzymani zostali Michał Bonar i Jan Osak i osadzeni w obozach.

We wtorek 23 marca, o 3:30 nad ranem Niemcy znowu pojawiają się w Wiewiórce. Wiedzą, kto ukrywa Żydów, kto działa w Gwardii Ludowej; mają we wsi informatorów.

Bronek i Andrzej Skwirowie wyprowadzili z getta w Dębicy rodziny Hirszów, Gruberów oraz Goldsztajnów. Ukrywają ich Skwirowie i Wałęgowie.

Gestapowcy, żandarmeria oraz funkcjonariusze Bahnschutzpolizei, weszli do wsi dowodzeni przez Juliusa Garblera. U Skwirów zamordowali seniora rodu Wojciecha, jego żonę Julię, wnuczkę Marysię, córkę Antoninę, syna Kazimierza oraz Piotra Wawrzonka i Jana Radzickiego. Cudem z obławy ucieka nastoletnia Władka oraz jej bracia Andrzej i Bronek.

U Wałęgów zamordowani zostają Wojciech i jego syn, 21-letni Władek, a po nich także córki: Stasia i Władzia oraz ich matka Anna. Ta ostatnia na łóżku tuliła w ramionach Stasię, gdy padły strzały.

Potem napastnicy idą do Grzybów. Zabijają Jadwigę i jej męża Jana. Za ukrywanie Żydów.

We wsi zastrzelili jeszcze Jana Jarosza i Stanisława Pisarza. Ginie tego dnia 16 Polaków i 6 Żydów.

Do akcji w Zassowie doszło w nocy 8 kwietnia. Celem był Jan Siwy, działacz GL. Niemcy zamordowali wtedy jego brata Stanisława i matkę Marię oraz Władysława Gawle i Franciszka Żurawskiego. Jan Siwy został aresztowany i skatowany na śmierć w Dębicy.

W połowie czerwca 1943 r. małżeństwo Bobowskich udzieliło schronienia czterem Żydom z Pilzna. Nad ranem 24 czerwca do ich domu przybyło 10 żandarmów niemieckich. Jana Bobowskiego zastrzelili przed domem.

Bobrową SS-mani z Pustkowa okrążyli nad ranem 9 lipca. We wsi działało gestapo, żandarmeria, policja granatowa i kolejowa. Zginęło 18 osób, podejrzanych o działalność w Gwardii Ludowej i ukrywanie Żydów: Roman Bonar, Jan Szafrański, Florian Jedynak, radziecki partyzant Wiktor, Maria Mądro, Bolesław Skrzypek, rodzina Cholewów: Franciszek, Karolina, Michał i Jan, Antonina i Piotr Jeńcowie oraz ich wnuk Adaś Mądro, rodzina Mordyńskich: Józefa, Stanisława i Maria oraz ich wnuk Karol Bogdan, Maria Winczura i Władysław Kolis.

Dwa dni później podczas pacyfikacji Wolicy i Gumnisk Niemcy zamordowali związanych z GL: Michała Parysa, Michała Panka, Jana Kanię, Kazimierza Salwierza i jego syna Władysława, Zygmunta Kosowskiego, Andrzeja Orzechowskiego i Michała Stacha.

Okupanci atakują też w Stobiernej i w Zawadzie - tu celem są partyzanci Armii Krajowej. Zabijają trzech młodych mężczyzn: Mieczysława Dobrowolskiego, Władysława Gulisa oraz Krzysztofa Kłuska. Ten ostatni zostawił żonę Helenę i dwoje dzieci.

Kilka osób zabierają na przesłuchanie do Dębicy: Jana Kanię, Aleksandra Zaworskiego, Józefa Żurka, Wojciecha Kipę. Tydzień później wszyscy zostali rozstrzelani.

Partyzanci Armii Krajowej są także celem akcji w Róży 24 lipca 1943 roku. Niemcy wiedzą, że dowodzi nimi Józef Erazmus (ps. Anhelli). Chcą wiedzieć, kto jest jego zwierzchnikiem. Ale nie wydobyli z maltretowanego Anhellego niczego, mimo że zabili jego żonę Antoninę i 15-letniego syna Edwarda, pobitego wcześniej do utraty przytomności.

Tego dnia zgięli także: nieludzko skatowany sierż. Jakub Kawa (ps. Nabój), Józef Niedbalec, Natalia Kostecka, Wojciech Więś, Józef Bielawa, Wojciech Bielawa, Jan Erazmus - brat Anhellego, ich siostra Aniela Trojak (w widocznej ciąży) i jej mąż Jan oraz Stanisław Kot.

- Przekażcie komendantowi, że nic nie powiedziałem w śledztwie i nie powiem - napisał w przemyconym grypsie z więzienia w Tarnowie Józef Erazmus. Został tam skatowany na śmieć.

Tym komendantem był dowódca placówki Zassów Alfred Łubieński.

Do Brzeźnicy 26 lipca przyjeżdża ok. 20 żandarmów. Zastrzelili Józefa Krzaka i jego syna Edwarda. Aresztowali Andrzeja Kucharskiego i Andrzeja Gawrona; obu zabrali na przesłuchanie do Dębicy, gdzie zostali rozstrzelani.

To dramatu rodziny Rebisów z Połomi dochodzi 9 października. Niemcy wiedzieli, że ukrywa ona Żydów. Zabili wszystkich, których zastali na miejscu. Zginęli: Józef Rębiś, jego żona Anna, córki Zofia i Wiktoria, syn Karol oraz Feliks Gawryś, a kilka dni później także Zofia Miela.

Zamordowani zostali ukrywający się Żydzi - 10 osób.

Nie tylko zbiorowe mordy terroryzowały wieś, także dziesiątki takich zbrodni, jak rozstrzelanie 12 grudnia 1943 roku Marii Wawrzonek. Gospodyni ze Starej Jastrząbki oskarżona została o ubój świni i jej sprzedaż. Niemcy nie zlitowali się nad matką trójki dzieci.

Ryszard Pajura

Skromny pomnik upamiętnia w Róży wydarzenia z 1943 roku.

Ogłoszenie

Lokalna Grupa Działania Partnerstwo 5 Gmin

informuje o możliwości składania wniosków o przyznanie pomocy w ramach poddziałania „Wsparcie na wdrażanie operacji w ramach strategii rozwoju lokalnego kierowanego przez społeczność" objętego Programem Rozwoju Obszarów Wiejskich na lata 2014-2020

Zakres naborów:

Rozwój przedsiębiorczości na obszarze wiejskim objętym strategią rozwoju lokalnego kierowanego przez społeczność przez:

1. Podejmowanie działalności gospodarczej
2. Rozwijanie działalności gospodarczej

Terminy składania wniosków:

1. **Podejmowanie działalności gospodarczej – od 17 lipca do 30 lipca 2020 r**
2. **Rozwijanie działalności gospodarczej – od 28 lipca 2020 r. do 11 sierpnia 2020 r.**

Miejsce składania wniosków:

Biuro Lokalnej Grupy Działania Partnerstwo 5 Gmin w Ropczycach, ul. Rynek 1, 39-100 Ropczyce, (III piętro) od poniedziałku do piątku w godzinach: pon. 8.30 - 16.30., wt. – pt. 7.30 – 15.30

Lokalne kryteria wyboru operacji do pobrania na stronie internetowej LGD pod adresem www.partnerstwo5gmin.pl

Minimalna liczba punktów której uzyskanie jest warunkiem wyboru operacji – **32pkt./100 pkt.**

LSR, formularze wniosków o udzielenie wsparcia, wniosków o płatność, umów o udzielenie wsparcia oraz innych dokumentów zawierających informacje o naborze dostępne są na stronie internetowej Lokalnej Grupy Działania Partnerstwo 5 Gmin pod adresem: www.partnerstwo5gmin.pl oraz stronie internetowej ARiMR pod adresem http://www.arimr.gov.pl. Dokumenty dostępne są także w Biurze LGD.

Limity środków dostępnych w naborach:

1. Podejmowanie działalności gospodarczej – **400 000,00 zł**
2. Rozwijanie działalności gospodarczej – **400 000,00 zł**

Szczegółowe informacje dotyczące naboru można uzyskać w siedzibie Biura Lokalnej Grupy Działania Partnerstwo 5 Gmin w Ropczycach, ul. Rynek 1, 39-100 Ropczyce oraz pod numerem telefonu 17 221 00 69 od poniedziałku do piątku w godzinach: pon. 8.30 - 16.30., wt. – pt. 7.30 – 15.30

Europejski Fundusz Rolny na rzecz Rozwoju Obszarów Wiejskich: Europa inwestującą w obszary wiejskie

eprasa.pl 3a24d5d42c

Alergologia

Lek. med. Krystyna Rybka
specjalista chorób płuc, alergolog
• testy skórne • spirometria
przyjmuje
poniedz. i środa od 16.00 do 18.00
Dębica, ul. Czarnieckiego 4
Rejestracja: 601 514 300

Analityka

Diagnostyka Tarnów
Badania analityczne, mikrobiologiczne, mykologiczne, cytologia, wymazy ginekologiczne
Czynne od pon.-pt. 6:45-14:15
sobota 7:00-11:00
Dębica ul. Rzemieślnicza 2
Centrum Medyczne "Pod Akacjami"
tel.14 676 04 45
Najniższe ceny w regionie.
www.diagnostyka.tarnow.pl

Chirurgia

Lek med. Stanisław Plata
specjalista chirurg
Pracownia Endoskopii
Dębica, ul. Paderewskiego 2
• porady gastroenterologiczne **/gastroskopia/**
• porady proktologiczne **/rektoskopia/**
• małe zabiegi chirurgiczne
Przyjmuje w poniedziałki i piątki
Rejestracja codziennie od 16.00 do 20.00
Tel. 604 489 052

Dermatologia

Lek. med. Małgorzata Krasoń
specjalista dermatolog - wenerolog
przyjmuje od poniedziałku do czwartku
Dębica, ul. Żołędziowa 3,
rejestracja telefoniczna **14 670 41 83**
- **porady dermatologiczne**
- **kriochirurgia**
- **fototerapia dermatologiczna**
- **zabiegi dermatologii estetycznej**

LASERY
specjalista dermatolog Marek Haslinger
• **usuwanie:** owłosienia, tatuaży, naczynek (również nogi), brodawek, plam, piegów itp.
• **BOTOX** - zmarszczki, nadpotliwość, mezoterapia i inne zabiegi dermatologii estetycznej
Dębica, ul. Rynek 32; tel. 602 789 581

Lek. med. Bogusława Rydzewska
Dermatolog
Gabinet prywatny
Dębica, ul. Sobieskiego 13/40
wt. i czw. 16.00 - 17.30
Tel: 14 68 12 643 (dom), 14 670 50 50 (gab.)
609 284 184
ROPCZYCE – NFZ
Ropczyce, ul. Grunwaldzka 9
tel. (17) 2228 288
wt.-czw. 8.00 - 12.00
poniedziałek 12.00 - 17.00.

Dietetyka

Poradnia dietetyczna ProDiet
ul. Krakowska 7a (II piętro, gabinet nr 2),
39-200 Dębica
tel. 881 584 171;
www.poradnia-prodiet.pl
PRODIET
* **Poradnictwo dietetyczne**
* **Dietoterapia w chorobie**
* **Skuteczne odchudzanie**

Endokrynologia

Lek. med. Bolesław Komorowski
spec. chorób wewnętrznych – endokrynolog
choroby tarczycy i cukrzyca
Dębica, ul. Paderewskiego 2,
środa od 15.00
informacja: +48 14 670 52 71
rejestracja +48 887 807 566

Lek. med. Jadwiga Niemiec-Kulij
Endokrynolog
Spec. chorób wewnętrznych
Dębica, ul. Królewska 55
Poniedziałek od 17.30.
Rejestracja tel. 608 879 367

Endokrynologia

dr nauk med. Zofia Grażyna Żyła
specjalista endokrynolog
specjalista chorób wewnętrznych
przyjmuje we wtorki od godz.15.00
„ Pod Akacjami" Dębica,
ul. Rzemieślnicza 2
tel. 509 648 757
Lekarz robi USG i biopsję tarczycy.

Ginekologia

Lek med. Anna Siwińska
specjalista ginekolog położnik
poniedziałek 9-11 i 16-18;
wtorek 9-11 i 16-18;
środa 9-11 i 16-18;
czwartek 9-11; piątek 9-11
USG i USG przezpochwowe, Krioterapia nadżerki, USG piersi
Tel. 606 453 528, Dębica,
CENTRUM POD AKACJAMI, ul. Rzemieślnicza 2

Kardiologia

KARDIOLOG
Lek. med. Krystyna Moskal
kardiolog, specjalista chorób wewnętrznych
Poniedziałek 15-18
Dębica, ul. Sobieskiego 3 *(obok Kaprysu)*
REJESTRACJA **tel. 14 676 35 71**
517 408 805

KARDIOLOG
lek. Adam Rojek
EKG•Holter EKG•Holter ciśnieniowy
Echo serca•Test wysiłkowy EKG
Rejestracja:
pon. – pt.: 12:00 - 14:00
Tel. 691 704 912
Dębica, ul. Paderewskiego 2

Lek. Marcin Urbański,
specjalista kardiolog
Echo serca, EKG, Holter EKG
Holter ciśnieniowy
Gabinet Kardiologiczny
Nagawczyna 24 a,
tel. 570 623 580
Miejsce pracy: Oddział Kardiologii, Szpital MSW Rzeszów

Medycyna pracy

SPECJALISTA CHORÓB WEWNĘTRZNYCH
lek. med. Jan Marć
BADANIA PROFILAKTYCZNE WSTĘPNE, OKRESOWE, KONTROLNE, SANITARNO-EPIDEMIOLOGICZNE, BADANIA DLA KIEROWCÓW WSZYSTKICH KATEGORII
Dębica, ul. Krakowska 88 A
(przy aptece Medella)
przyjmuje w poniedziałek i środę 16.00-18.00
Inne terminy po uzgodnieniu tel. 604 472 462

Neurochirurgia

DR N. MED. SYLWIA ŚLIWONIK
specjalista neurochirurg
* leczenie chorób układu nerwowego: mózgu, kręgosłupa, nerwów obwodowych
Dębica, Mielec, Sandomierz,
rejestracja tel. 695 944 434
* badanie EMG - Mielec, rejestracja pn - pt w godz. 15:00 - 18:00, tel. 725 455 100

Neurologia

SPECJALISTA NEUROLOG
Krzysztof Bałabuszek
Dębica, ul. Wielopolska 123 A,
Rejestracja tel. 507 971 563,
14 676 97 40
EEG badanie głowy

dr n. med. Sławomir Kroczka
NEUROLOG DZIECIĘCY
PEDIATRA
rejestracja telefoniczna
14-670-30-98
„Domed" - konsultacje specjalistów z Krakowa i Rzeszowa
Dębica, ul. Sobieskiego 31

Neurologia

Pracownia EEG
badanie u dzieci, młodzieży i dorosłych
tel. 661 675 000
Dębica, ul. Nosala 4, gabinet 4

Okulistyka i optyka

Badanie wzroku
Soczewki kontaktowe
Okulary
REALIZACJA RECEPT NFZ
Kolejowa 30c, Dębica
14 670 27 07
optyk- debica.pl
6-optyk Pokorna-Stafin rok zał. 1961

dr n. med.
Barbara Brożyna-Żyłka
specjalista chorób oczu
rejestracja od 9.00 do 10.30
tel.: 14 677 65 60, 502 071 715
Dębica, ul. 3 Maja 12/11

OPTYK
Wiesława Kędzior
39-200 Dębica
ul. Sobieskiego7
zapraszamy:
tel. 14 681 76 00, kom. 502 869 454
pn. -pt. 9.00 - 17.00
sob. 9.00-12.00

Zakład Optyczny „OPTI"
Pocica-Niziołek
Dębica, Rynek 24.
pn. - pt. 9.00-17.00,
sob. 10.00-13.00
Komputerowe badanie wzroku - dobór szkieł rejestracja
tel. 14 676 42 74

6-optyk Pokorna-Stafin rok zał. 1961
Rynek 18, Dębica
14 670 35 00
Rynek 40, Dębica
534 451 880
optyk- debica.pl
kontakt@optyk-debica.pl

Ortopedia

Lek. med. Maksymilian Chmura
specjalista
ortopeda - traumatolog
Przyjmuje: środa od 15.00 do 18.00
Dębica, ul. Paderewskiego 2
Rejestracja i informacja: **609 051 589**

Lek. med. Marcin Dec
Specjalista Ortopedii i Traumatologii, Chirurg
usg narządu ruchu, stawów i mięśni
diagnostyka i leczenie ortopedyczne
Sędziszów Młp ul. 3 Maja 29
czwartek od 15:00
rejestracja 603-757-452

Lek med. Paweł Jasiński
specjalista-ortopeda traumatolog
Asystent Oddz.Ortopedii Szp. Woj.Nr 2 w Rzeszowie
-USG stawów biodrowych u dzieci
-USG innych stawów i narządu ruchu
-artroskopie
-leczenie operacyjne po urazach
Centrum Medyczne Pod Akacjami
tel. kom. 509 648 757
tel. kom. 602 471 187

Ortopedia

Lek. med. Zbigniew Kiebała
specjalista
chirurg urazowy,ortopeda
- **USG stawów kolanowych, barkowych, mięśni, ścięgien, bioderek u dzieci**
- leczenie i diagnostyka urazów i schorzeń narządu ruchu oraz wad postawy

Przyjmuje: wtorek, czwartek
16.00-18.00
Dębica, ul. Rynek 32
Rejestracja tel. 503 157 841 po 17.00

Psychiatria

Gabinet Lekarski
Agnieszka Żaba–Susz
Specjalista psychiatra
Dębica, ul. Paderewskiego 2
Przyjmuje: poniedziałki od 15.00
Rejestracja telefoniczna
607 366 336

Lek med.
Anna Czarnecka–Ożóg
specjalista psychiatra
Rejestracja telefoniczna
Tel. 536 308 387
MOŻLIWOŚĆ TELEWIZYT
Dębica, ul. Paderewskiego 2
lub
Sędziszów Młp., ul. 3 Maja 29

Agnieszka Orechwo
LEKARZ SPECJALISTA PSYCHIATRA
Kompleksowa pomoc psychiatryczna
Dębica, ul. Kolejowa 30C
Rejestracja telefoniczna
664-445-406
Możliwe wizyty online
www.psychiatrapodkarpacie.pl

Psychologia

Biofeedback
terapia zaburzeń koncentracji uwagi, pamięci, nadpobudliwości u dzieci i dorosłych wspomagająco przy dysleksji i dysortografii
Dębica, ul. ks. Nosala 4, Gabinet nr 4
rejestracja telefoniczna tel. 661 675 000

PSYCHOTERAPEUTA, PSYCHOLOG, COACH
mgr Robert Gutkowski
ul. Cmentarna 33a/8
Rejestracja: 14 635 11 63
psychoterapia-coaching.eu
CERTYFIKAT PSYCHOTERAPEUTY
Polskiego Towarzystwa
Psychiatrycznego Nr 711

Gabinet Psychoterapeutyczny
Dobry Kontakt
mgr Magdalena Krajewska
Psychoterapeuta Gestalt
specjalista psychoterapii uzależnień
Dębica, ul. ks. Nosala 4
- Openmed, parter gabinet nr 6
Rejestracja telefoniczna:
731 279 187
kontakt@dobry-kontakt.pl

Psychoterapia

mgr Katarzyna Kuraś
psycholog/psychoterapeuta
PSYCHOTERAPIA OSÓB DOROSŁYCH
Możliwe wizyty online
Tarnów, ul. Mościckiego 14
Tel. 601 556 330

Pulmunologia

USG płuc
i jam opłucnowych
dzieci i dorośli
rejestracja 14 64 83 700
lub www. vivere-usg.pl

Radiologia

Prywatny rentgen ogólny i stomatologiczny
Nowoczesny sprzęt pełnoochronny
- zdjęcia:
pantomograficzne, cefalometryczne zębów, płuc, kręgosłupa, kończyn, czaszki, zatok, stawów skroniowo-żuchwowych,
Czynne: pon.-pt. 16.00-18.00.
Dębica, ul. Bławatowa 12
tel. 14 677 81 38, kom. 509 181 373

Rehabilitacja

Fizjo-Med Studio Terapii
Manualnej i Rehabilitacji
mgr Jurek Podgórski
mgr Norbert Podgórski
Terapia schorzeń kręgosłupa i stawów obwodowych
Dębica, ul. Kościuszki 18
Tel. 602 481 553, 14 676 96 96

Gabinet Rehabilitacji
fizykoterapia, masaż
Małgorzata Barnaś
tel. 661 675 000
Dębica, ul. Ks. Nosala 4 gabinet 4

Stomatologia i protetyka

Pracownia Protetyki Stomatologicznej
tech. dent. Jakub Franczyk
Usługi protetyczne, naprawa protez
Dębica, ul. Północna 88
Tel.: 886-706-886, 14-677-87-71

JANECZKO profesjonalna stomatologia
dr n. med. Ewa Janeczko
lek. dentysta
Pełny zakres usług stomatologicznych w tym abrazja powietrzna i leczenie kanałowe w mikroskopie
D-ca, ul. Konarskiego 17 a,
rej. tel. 14 670 87 88, 604 298 923

STOMATOLOGIA LEWICCY
Diana i Paweł Lewiccy
pn. - pt. 9.00-19.00, sobota 9.00-13.00
Leczenie kanałowe pod mikroskopem
Tel. 500 526 800
Dębica, ul. Rzeszowska 26,
(naprzeciw kościoła św. Jadwigi)

Specjalista protetyk
Jadwiga Naziemiec
Dębica, ul. Cmentarna 40
Kontrakt z NFZ
Tel. 14 670 86 49

Prywatny Gabinet Stomatologiczny
lek. stom. Mariusz Pogorzelski
Dębica, ul. Słowackiego 8
14 670 35 50, 602 557180
Umowa z NFZ

Gabinet Stomatologiczny
lek. stom. EWA POŁOMSKA
przyjmuje codziennie
ul. Paderewskiego 2
rejestracja telefoniczna
14 677 98 20, tel.kom 693 461 770
www.dentysta-debica.pl

eprasa.pl 3a24d5d42c

Stomatologia i protetyka

STOMATOLOGIA openmed
ORTODONCJA IMPLANTY
Dębica, ul.Ks.Nosala 4,
Tel: 570 208 708
www.openmed.eu

RAMUT STOMATOLOGIA
tel. 668 988 870
ul. Prof. Gawrysia 5/1, Dębica
www.ramutstomatologia.pl

Prywatny gabinet stomatologiczny
Lekarz stomatolog
Agnieszka Wiercioch
Tel. 604 221 309
Centrum Medyczne pod Akacjami ul. Rzemieślnicza 2/6

Zapraszamy
wszystkie dzieci z Dębicy i okolic do gabinetu stomatologicznego NFZ w Szkole Podstawowej Nr 9 w Dębicy, ul. Grottgera 3
Rejestracja tel. 500 038 130
czynny od poniedziałku do czwartku 6:30 - 13:00
Oferujemy krótkie kolejki i piękny uśmiech

Urologia

Gabinet Urologiczny
lek. Daniel Łukaszewski
przyjmuje w soboty 14:00-18:00 i poniedziałki 17:00-20:00
39-200 Dębica, ul. Paderewskiego 2
rejestracja tel. 530 309 303
USG, diagnostyka, leczenie chorób układu moczowego i płciowego m.in. prostaty
PROFESJONALIZM I MIŁA ATMOSFERA!

USG

USG NARZĄDU RUCHU
lek. Maksymilian Chmura
Diagnostyka: uszkodzeń układu mięśniowo więzadłowego; stawów barkowych, kolanowych i innych; torbieli dołu podkolanowego (cysty Bakera)
Profilaktyka: dysplazji stawów biodrowych u dzieci
Dębica, ul. Paderewskiego 2
Rejestracja i informacja: **609 051 589**

Lek. Marcin Gajewski
specjalista chorób wewnętrznych i chorób naczyń
- **USG** jamy brzusznej, piersi, tarczycy
- **USG** doppler (przepływy) tętnic i żył
- **ECHO** serca

Gabinet lekarski **ULTRAMED**
Dębica, ul. Sobieskiego 3 *(obok Kaprysu)*
REJESTRACJA: **517 408 805**

USG

Pracownia USG
dr n. med. Robert Undas
Dębica, ul. Ks. Nosala 6
Tel. 14 676 32 63, 538 363 127
USG jamy brzusznej, tarczycy, tętnic szyjnych (Doppler), inne
ELASTOGRAFIA

Pracownia USG
dr n. med. Robert Undas
Dębica, ul. Ks. Nosala 6
Tel. 14 676 32 63, 538 363 127
ELASTOGRAFIA
DYNAMICZNA
Ocena włóknienia wątroby
Ocena zmian w tarczycy
Ocena węzłów chłonnych
Inne po uzgodnieniu

USG

GABINET LEKARSKI
USG DZIECI I DOROSŁYCH
węzły chłonne, szyja, jama brzuszna, piersi badania naczyniowe (żyły, tętnice)
lek.med. Tomasz Krzyżanowski
specjalista medycyny rodzinnej
specjalista medycyny transportu
Umawianie badań:
tel. 603 994 449, 14 648 37 00
oraz **www.vivere-usg.pl**

Uroda

STUDIO ZDROWA STOPA
Zapraszam panie i panów w każdym wieku.
Możliwy dojazd do klienta.
Zmiana adresu z ulicy Rzeszowskiej 76
na ul. Głowackiego 35
obok banku PeKaO
Tel. 504 552 173

Ogłoszenia drobne

DZIAŁKI

- Atrakcyjne działki, Głowaczowa od 12 do 16 arów. Tel. 604 350 835, 608 277 776.
- Sprzedam działkę budowlaną w Pilźnie, mpzp, media. Tel. 601 921 016.
- Sprzedam działki, ul. Akademicka 15,11,12 ar. Tel. 727 924 317.

KREDYTY, POŻYCZKI

- Ekspresowe kredyty gotówkowe, hipoteczne, na oświadczenie, również działalność. Tel. 14 681 11 71, 531 411 512.

MIESZKANIA, DOMY

- Do wynajęcia dom w Dębicy. Tel. 606 675 580.
- Do wynajęcia mieszkanie dwupokojowe w Dębicy, I piętro, niski czynsz, nowe budownictwo, komfortowo wykończone z dużą jasną piwnicą. Tel. 502 343 350.
- Do wynajęcia mieszkanie o pow. 25 m^2, Dębica. Tel. 692 907 121.
- Mieszkanie do wynajęcia: I piętro, 2 pokoje, stan bardzo dobry. Od zaraz. Tel. 730 020 890.
- Sprzedam dom do remontu na działce 23 a; Nagawczyna. Cena do negocjacji. Tel. 602 458 732.
- Sprzedam mieszkanie, III piętro, 3 pokoje, balkon, piwnica, ul. Raczyńskich. Tel. 781 175 655.
- Sprzedam mieszkanie, IV piętro, 2 pokoje, ul. Raczyńskich. Tel. 664 493 590.
- Sprzedam mieszkanie 46,5 m2, 2 pokoje, I piętro, balkon, piwnica 6 m2; ul. Sobieskiego 2, cena 225 tys. zł. Tel. 790 211 701, 730 867 644.
- Wynajmę mieszkanie (piętro w domu jednorodzinnym). Kontakt: 605 682 517.
- Wynajmę mieszkanie 60,5 m^2, 3 pokoje, parter. Tel. 789 014 924.

MOTORYZACJA

- Skoda Octavia Elegance 1,9 TDI 90 KM, hetchback, 2001 r., kolor srebrny, salon Polska, serwis, samochód bezwypadkowy z oryginalną powłoką lakierniczą, bardzo bogate wyposażenie, wszystko w pełni sprawne, osprzęt, podwozie, nadwozie, środek w stanie idealnym, oferta prywatna, cena 8900 do negocjacji. Polecam. tel.609 797 306.
- **Skup aut. Całe, skorodowane, zniszczone bez opłat. Płacimy najwięcej. Tel. 601 500 160.**
- Skup samochodów uszkodzonych, skorodowanych, bez aktualnych badań technicznych, **kasacja pojazdów, zaświadczenia**. Tel. 572 829 444.
- Sprzedam: volkswagena caravellę 2007 r., 9-osobowy i volvo S60, 2004 r. Tel. 668 005 514.
- Volkswagen Polo 1,9 TDI, 1998. Pełne wyposażenie. Cena do uzgodnienia. Tel. 600 905 022.

NAUKA, KURSY

- Profesjonalne lekcje indywidualne dla par, pierwszy taniec, 2 na 1. Tel. 512 083 389.

NIERUCHOMOŚCI, RÓŻNE

- ABC nieruchomosci24 Rzeczoznawca majątkowy, pośrednik nieruchomości – wycena, sprzedaż, kupno. Domy, mieszkania, działki. Tel. 606 407 112, www.abcnieruchomosci24.pl.
- aokazja.pl szuka: mieszkanie, działka, las, pole, lokal, gospodarstwo, dom. Tel. 607 720 930.
- Kupię pole, grunt graniczący z Tuszymką w Pustkowie. Tel. 782 344 433.
- Sprzedam las 0.54 ha, Niedźwiada. Tel.: 604 413 906.

PRACA

- Firma budowlana zatrudni operatora koparki. Wymagane uprawnienia. Kontakt: 664 740 723.
- Firma budowlana zatrudni osobę na stanowisko: kierowca kat. C, CE. Praca na miejscu (Dębica i okolice) Kontakt: 668 155 652.
- Firma budowlana zatrudni robotników budowlanych z doświadczeniem. Kontakt: 602 514 463 i 664 740 723.
- Firma zatrudni: monterów i spawaczy konstrukcji stalowych, operatora koparko – ładowarki, zbrojarzy, cieśli, murarzy. Tel. 14 682 28 02.
- Przyjmę do pracy operatora dźwigu 10 i 30 ton. Kontakt: 602 514 463 i 664 740 723.
- Szukam pracy. Poszukuję pracy, jako opiekunka do dziecka (dzieci). Mam doświadczenie. Tel. 662 314 776.
- Zakład mięsny zatrudni pracownika uboju i rozbioru wieprzowego. Tel. 606 276 849.

SPRZĄTANIE

- Czyszczenie dywanów, wykładzin, tapicerki meblowej, ozonowanie samochodów. Jerzy Matłok, Dębica, Szkotnia 2. Tel. 14 670 87 28.
- Czyszczenie kostki brukowej, elewacji i ogrodzeń. Perfekto. Tel. 796 643 529.
- Mycie kostki brukowej. Tel. 535 271 960.

cd. na str. 26

Obserwator Lokalny

KUPON NA OGŁOSZENIE DROBNE

.....

.....

.....

.....

Kupon upoważnia do publikacji drugiego ogłoszenia tej samej treści z 50 % rabatem. Emisja ogłoszenia po uregulowaniu należności w biurze ogłoszeń, ul. Żeromskiego 10, Dębica.

UWAGA!!! Kupon ważny przez miesiąc od daty emisji gazety **7 lipca 2020**

NOCNE DYŻURY APTEK

6-12.07.2020
Apteka „Dbam o Zdrowie",
Dębica, ul. Krakowska 4
tel. 736 697 715

13-19.07.2020
Apteka „Dr Max",
Dębica, ul. Rzeszowska 114
tel. 14 676 95 80

Informacja dotycząca ochrony danych osobowych

Informujemy osoby fizyczne, zlecające druk ogłoszenia drobnego lub reklamy w tygodniku Obserwator Lokalny, że administratorem Państwa danych osobowych jest Agencja Wydawnicza Agard, 39-200 Dębica, ul. Żeromskiego 10; kontakt: pajura@ol.com.pl. Dane te będą przetwarzane tylko w celu realizacji umowy, czyli druku ogłoszenia/reklamy, na podstawie otrzymanego zlecenia. Będą przekazywane odbiorcom zewnętrznym tylko w celu wykonania obowiązków księgowych. Okres przechowywania danych - 5 lat, wymagany przepisami prawa podatkowego.
Ogłoszeniodawcom przysługuje prawo dostępu do swoich danych osobowych, do ich sprostowania, usunięcia lub ograniczenia przetwarzania, prawo do wniesienia sprzeciwu wobec przetwarzania, a także prawo do przenoszenia danych oraz prawo do wniesienia skargi do organu nadzorczego.
Podanie danych osobowych jest warunkiem druku ogłoszenia/reklamy, wynikającym z przepisów podatkowo-księgowych.

eprasa.pl 3a24d5d42c

SPRZEDAM RÓŻNE

- MF4x4 z turem łyżka i widły cyklop 500 i 750 rozrzutnik i opryskiwacz. Tel. 604 190 723.
- Pług 4-skibowy, brony, kultywator. Tel. 602 157 264.
- Sprzedam blachę używaną trapezową, stan dobry, wymiary: 10 szt. x 7,5; 10 szt. x 5,55; szerokość arkuszy 105. Tel. 533 716 685.
- **Sprzedam nowy klimatyzator przenośny Sencor 7020 c, z roczną gwarancją. Cena 1000 zł. Tel. 692 939 748.**
- Sprzedam przyczepę d47b wywrotka, zarejestrowana. Tel. 604 190 723.
- Sprzedam tanio, używany piec do ogrzewania tuneli foliowych, warsztatów, itp. Tel. 602 134 232.
- Sprzedam z transportem na miejsce: foszty świerk, jodła 50 mm, drewno opałowe łupane (dąb, buk, grab), zrzyny, okrajki. Tel. 604 115 735.
- Tani opał, zrzyny dębowe, cena 80 zł/m^3 Tel. 607 611 868.
- Zetor 7711 Ursus c330, t25, pług 2,3,4,5,kosiarka rotacyjna 165cm, siewnik poznaniak, kultywator. Tel. 692 033 482.

TŁUMACZENIA

- Alemannia Centrum Tłumaczeń. Wszystkie języki. Dębica, ul. Kolejowa 18; pon – pt: 8:00 – 17:00. Tel. 14 682 18 08, 785 992 307.

UBEZPIECZENIA

- UBEZPIECZENIA na każdą okazję, dla CIEBIE i TWOJEJ RODZINY. Ponad 20 firm w ofercie, na rynku od 1992 r. Zapraszamy pn. – pt.: 8:30 – 17:00, sob. 9:00 – 12:00, 39 – 200 Dębica, Rynek 16. Tel.: 14 682 65 15, 14 670 22 01. www: ubezpieczeniamarco.pl

USŁUGI BUDOWLANO – REMONTOWE

- Adaptacja poddaszy, podwieszane sufity, szpachlowanie, malowanie, układanie płytek, paneli podłogowych, ściennych, przeróbki elektryczne, hydrauliczne. Tel. 537 268 782.
- **Adaptacja poddaszy, malowanie, tapetowanie, układanie paneli, podwieszane sufity, przeróbki, ściany K/G. Tel. 535 271 960.**
- **Atrakcyjne** ceny; Malowanie dachów i elewacji, rynien, remont kominów. Tel. 691 419 597.
- **Atrakcyjne ceny:** malowanie dachów, elewacji, ogrodzeń. Czyszczenie dachówki, blachodachówki z porostów, zabrudzeń. Tel. 886 231 674.
- Bezpyłowe cyklinowanie, kompleksowa renowacja podłóg, parkietów. Usuwanie subitu. Tel. 14 676 03 31, 880 597 732.
- **Budjan.** Remonty, adaptacja poddaszy, docieplenia budynków, tynki gipsowe i cementowo – wapienne (maszynowe). Tel. 668 854 123.
- Czyszczenie, mycie, malowanie dachów, mycie kostki, obróbki dekarskie nr 575 783 406.
- Docieplanie budynków, elewacje, podbitki, tynki agregatem, układanie płytek elewacyjnych. Tel. 14 682 38 07, 696 396 690.
- Docieplenia pianką poliuretanową. Izolacja idealna. Izolacja poddaszy, hal, przechowalni. www.piotrowski-okna.pl, tel. 509 655 100.
- **Elewacje**, malowanie, docieplanie, odnowa dekortynków. Tel. 691 419 597.
- Elewacje, podbitki, remonty, wykończenia wnętrz, montaż instalacji, odkurzaczy centralnych. Tel. 511 474 494.
- Firma budowlana oferuje profesjonalne usługi w zakresie wykonania elewacji. Kontakt: 668 155 652.
- Kopalnia Kruszywa LIPINY koło Pilzna oferuje: żwiry 2-8, 8-16, 16-63, kliniec, piasek, pospółkę, ziemię ogrodową. Możliwość transportu. Tel.: 601 621 816.
- Kopalnia Kruszywa Wola Żyrakowska, sprzeda: piasek zasypowy, piasek płukany, piasek żółty, żwir, kamyk, ziemię ogrodową, kliniec, tłuczeń, grysy, korę kamienną. Transport. Tel. 510 457 303.
- Malowanie dachów, elewacji, obróbki dekarskie, kominy, papowanie. Tel. 531 229 029.
- Malowanie dachów. Tel. 516 267 207.
- **Malowanie i mycie dachów,** elewacji, wnętrz, czyszczenie kostki brukowej, montaż rynien, śniegołapów, okuwanie kominów, **rachunek i 5 lat gwarancji.** Tel. 881-564-317.
- Malowanie, szpachlowanie, adaptacja poddaszy, płytki, panele, regipsy. Tel. 692 930 325.
- **Malowanie,** szpachlowanie, panele, elektryka, remonty. Tel. 691 419 597.
- Malowanie, szpachlowanie, tapetowanie, adaptacje poddaszy, zabudowy, panele, przeróbki, inne prace budowlane. Tel. 535 244 985.
- Montaż drzwi, paneli malowanie szpachlowanie. Tel. 518 158 217.
- Montaż ogrodzeń panelowych siatki podmurówki, ogrodzenia ozdobne. Tel. 535 271 960.
- Szpachlowanie, malowanie, tapetowanie, regipsy, układanie płytek. tel. 792 309 545.
- Przewierty w stropach i ścianach. Maksymalna średnica 350 mm. Kontakt: 668 155 652.
- Usługi koparką, koparko – ładowarką i minikoparką. Kontakt: 668 155 652.
- Usługi koparką 4 t; wozidłem 4 t, wyburzenia młotem hydraulicznym betonów itp. Wolne terminy, szybka realizacja. Tel. 537 114 117.
- Usługi remontowe. Remonty, zabudowy k/g, woda, prąd, kanalizacja, kostka, ogrodzenia. Tel. 692 908 966.
- Wykonamy posadzki przemysłowe, garaże, podjazdy, place. Kontakt: 668 155 652.
- Wylewki anhydrytowe. Tel. 509 655 100, www.piotrowski-okna.pl.
- Wylewki maszynowe, niwelowanie laserem, układanie styropianu pod ogrzewanie podłogowe. Tel. 502 121 466.
- Wylewki maszynowe, niwelowanie laserem, zacieranie mechaniczne, wysoka jakość, krótkie terminy. Tel. 509 655 100, www.piotrowski-okna.pl.

USŁUGI KOMINIARSKIE

- **Frezowanie** (rozwiercanie) kominów. Montaż i sprzedaż wkładów kwasoodpornych, żaroodpornych i ceramicznych. Tel. 505 871 128.

USŁUGI OGRODNICZE

- Prace porządkowe w ogrodach. Tel. 535 271 960.
- Przycinanie drzew i krzewów, ozdobne formowanie roślin, wycinka małych drzew, porządkowanie działek. Tel. 609797306.
- Wycinka i pielęgnacja drzew trudnych, metodami alpinistycznymi, usługi ogrodnicze. Tel. 663 198 971.
- Wykonuję różne prace ogrodowe i porządkowe odpłatnie oraz prace fizyczne (w tym rozbiórki drewniane). Tel. 661 536 379.

USŁUGI RÓŻNE

- Czyszczenie pierza, przeróbka pierzyn, szycie kołder, poduszek. Tel. 14 683 11 17, 669 885 762.
- Montaż i naprawa anten satelitarnych, telewizyjnych, instalacje wewnętrzne. Tel. 14 683 34 10, 602 199 038.
- Montaż, naprawa anten satelitarnych, naziemna telewizja cyfrowa, instalacje. Tel. 728 392 010.
- Skupujemy antyki – starocie: radia, zegary, aparaty, maszyny itp. Tel. 698 693 846.

USŁUGI STOLARSKIE

- Meble na wymiar: kuchnie, szafy wnękowe, meble nietypowe itp. Tanio, szybko, solidnie. FPHU Vega, Brzeźnica, ul. Złota 1, www.meble-tobola-krzysztof.pl. Tel. 663 795 727.
- Szafy wnękowe zabudowy. Tel. 535 271 960.

USŁUGI TRANSPORTOWE

- Oferujemy transport HDS-em, wywrotką, oraz usługi dźwigiem 10 i 30 ton. Kontakt: 668 155 652.
- Przeprowadzki kompleksowo, transport, bus 9 – osobowy. Tel. 14 681 64 91, 607 231 561.

WYNAJEM

- Wynajmę tanio lokal usługowy 26 m^2. Dębica, ul. Głowackiego, naprzeciwko dworca PKS. Tel. 14 670 25 08.

ZWIERZĘTA

- Ferma Drobiu Machowa – Beata Fornal oferuje: kokoszki, brojlery, kaczki, gęsi, perliczki. Tel. 600 137 375, 14 626 50 87.
- Ferma drobiu Żarówka 99 Piotr Szufla od 06.07.2020 do 27.06.2020 sprzeda brojlery. Cena: 5 zł/kg. Możliwość kupienia paszy oraz młodej nioski. Kontakt: 887 418 498.
- **Ferma Drobiu Żmuda w Zdziarcu posiada w sprzedaży: odchowany brojler kurzy na żółtej nóżce, 4 – tygodniowy – 6 zł/szt., perliczki brojlerowskie, odchowane 4- tygodniowe – 12 zł/szt., kaczki mulardy, odchowane 4 – tygodniowe 12 zł/szt., gęsi brojlerowskie, francuskie, 4-tygodniowe 15 zł/szt. Posiadamy paszę dla kaczek i kurcząt. Tel. 14 681 13 53, 602 817 064.**
- Sprzedam małe kaczki. Tel. 511 083 300.
- Hodowla drobiu z tradycjami R. Wnuk w Żarówce 111 a oferuje: indyki tuczone na zbożu, kurczak brojler na żółtej nodze tuczony z udziałem całej pszenicy oraz kokoszki z wybiegu. W przyszłości zapraszamy na ubite ptaki. Tel. 605 071 424, 14 683 38 27.

eprasa.pl 3a24d5d42c

Dlaczego Studio Modelowania Sylwetki Dębica?

Studio Modelowania Sylwetki Dębica to miejsce stworzone specjalnie dla kobiet, które chciałyby zadbać nie tylko o swoje ciało, ale także swoje zdrowie, kondycję oraz sferę duchową. Każda Pani, która zdecyduje się na wizytę w Studio jest traktowana indywidualnie. Oferowane zabiegi dobieramy odpowiednio do potrzeb Naszych klientek.

STUDIO MODELOWANIA SYLWETKI

Oferujemy Paniom trzy strefy: fitness, wellness oraz medycynę estetyczną. Nasze urządzenia oparte są o nowoczesne technologie. Dzięki nim możemy odpoczywać i relaksować się a jednocześnie ćwiczyć i tracić centymetry, tak jak panie które są z nami od początku. Efekty widoczne są już po jednym zabiegu, dlatego klientki wychodzą od nas zadowolone i spełnione.

W okresie letnim przygotowałyśmy dla Was specjalne oferty oraz promocje obejmujące wszystkie strefy. Koniecznie musisz spróbować !!! Gwarantujemy efekty, relaks, zdrowie, lepsze samopoczucie!!!

Studio Modelowania Sylwetki mieści się na ul. Strażackiej 24 w Dębicy w nowoczesnym budynku.

Jesteśmy do dyspozycji **od poniedziałku do piątku od godziny 08:00 do 21:00 oraz w sobotę od godziny 09: do 14:00.**

Kontakt : **721-009-444**

Odwiedź również naszego Facebooka (Studio Modelowania Sylwetki).

Zapraszamy serdecznie Wszystkie Panie do skorzystania z naszej oferty.

LEWIATAN
Twój dobry sąsiad

2,99

Słomka ptysiowa na słodko 115 g, z nasionami 110 g Lewiatan [29,90 zł/1kg]

5,99

Papier toaletowy rumiankowy 3-warstwowy 8 rolek Lewiatan

2,49

Ocet spirytusowy 10% butelka PET 1 L Lewiatan

1,69

Napój jabłko-mięta, jabłko-brzoskwinia 1 L Lewiatan

3,19

Lody Duo o smaku waniliowo-czekoladowym, waniliowo-truskawkowym 1 L Lewiatan

2,29

Chleb tostowy pszenny, pełnoziarnisty 500 g Lewiatan [4,58 zł/1kg]

Oferta ważna w dniach od **07.07.2020 r.** do **13.07.2020 r.** lub do wyczerpania zapasów.

eprasa.pl 3a24d5d42c

Wójt Gminy Dębica informuje, że w siedzibie Urzędu Gminy Dębica przy ul. Stefana Batorego 13 na tablicy ogłoszeń wywieszony został na okres 21 dni wykaz nieruchomości przeznaczonej do dzierżawy obejmującej działki o nr 548/16, 548/19 położonej w Pustkowie na terenie SSE EURO - PARK MIELEC Podstrefa Dębica. Nieruchomość stanowi własność Gminy Dębica. Szczegóły na stronie internetowej www.ugdebica.pl w dziale ogłoszenia oraz pod numerem tel. 14 680 33 27.

Burmistrz Miasta Dębicy informuje, że na tablicach ogłoszeń w budynku Urzędu Miejskiego w Dębicy przy ulicy Ratuszowej 2 i stronie internetowej Urzędu został zamieszczony wykaz lokalu mieszkalnego przeznaczonego do sprzedaży w trybie bezprzetargowym na rzecz najemcy. Lokal położony w Dębicy przy ulicy: Konarskiego 29/20. Szczegółowe informacje na wykazie.

Ogłoszenia drobne przez SMS w Obserwatorze Lokalnym.

Wyślij SMS na nr 79567 wpisując w treści:
DEBICA.INNE spacja treść ogłoszenia.
Koszt SMS – 11,07 zł (9,00 zł + VAT 23%).
Regulamin na www.debica24.eu lub w redakcji

Wypożyczalnia przyczep, skup złomu
w Głowaczowej
zaprasza firma Tomex Tomasz Czapla
Rewelacyjne ceny wynajmu przyczep i skupu złomu.
Usługa ważenia - waga do 30 ton.
Tel. 508 461 117

Firma budowlana „PESAM" z siedzibą w Dębicy
poszukuje do pracy
murarzy, cieśli, zbrojarzy oraz pracowników ogólnobudowlanych.
PESAM
Zainteresowane osoby proszę o kontakt pod nr tel. 14-68-12-540 lub osobiście w siedzibie firmy w Dębicy ul. Tuwima 2

TABOR RAIL

TABOR RAIL Sp. z o.o. w Dębicy
przy ul. Sandomierskiej 39,
zatrudni pracowników na umowę o pracę
oraz zorganizuje dla nich szkolenie na stanowisko
kierownika pociągu gospodarczego i roboczego.
Zainteresowanych prosimy o kontakt
pod numerem telefonu: 14 680 3 725
lub bezpośrednio w siedzibie spółki:
ul. Sandomierska 39, 39-200 Dębica w dziale transportu.
transport@tabor-debica.pl

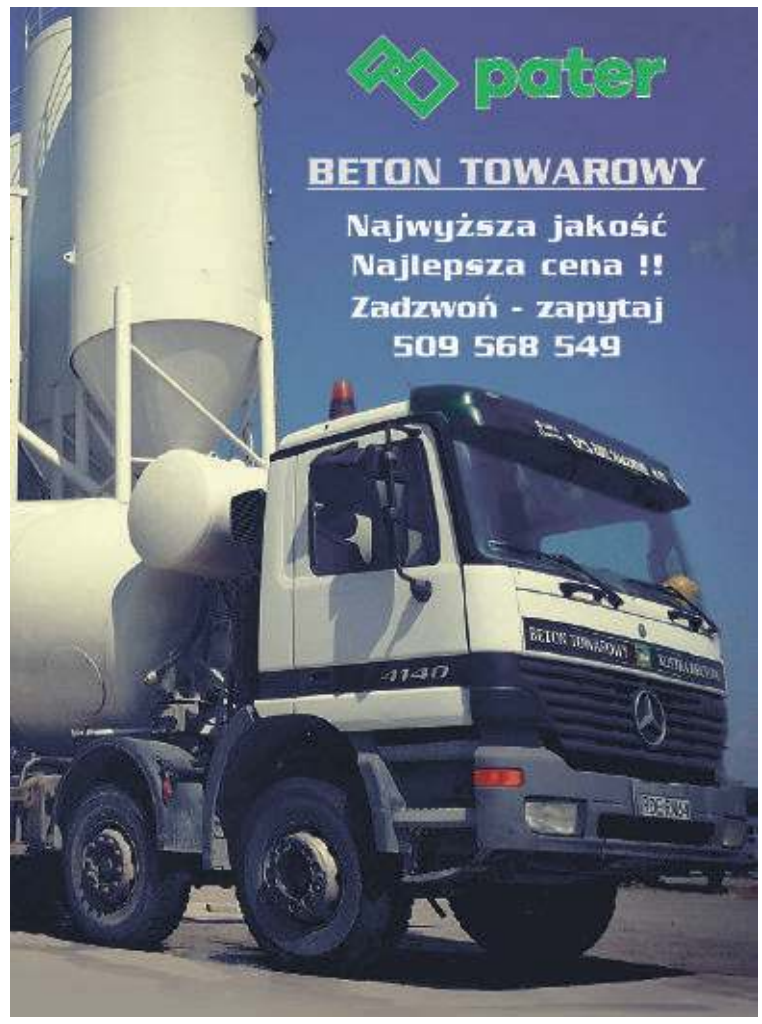

SKUP ZŁOMU

- STALOWEGO - MOSIĄDZ - ALUMINIUM - MIEDŹ -
- BRĄZ - AKUMULATORY - KOMPLEKSOWA OBSŁUGA FIRM -

NAJWYŻSZE CENY SKUPU
Płacimy gotówką
TEL. 14 68 18 205

METKOM
Pustynia 31A, 39-200 Dębica

ZSCKR IM. JANA PAWŁA II W BRZOSTKU
ZESPÓŁ SZKÓŁ
CENTRUM KSZTAŁCENIA ROLNICZEGO
im. Jana Pawła II w Brzostku

OGŁASZA NABÓR
NA KWALIFIKACYJNY KURS ZAWODOWY ROL.02

Eksploatacja pojazdów, maszyn, urządzeń i narzędzi stosowanych w rolnictwie
Kurs kierowany jest do:
- osób, które chcą zdobyć zawód mechanika operatora pojazdów i maszyn rolniczych
- osób, które po ukończeniu kursu chcą profesjonalnie prowadzić produkcję rolniczą
- osób, które chcą ubiegać się o dopłaty z Funduszy Europejskich

Na kursie:
- poznasz zasady obsługi, regulacji, naprawy i eksploatacji pojazdów, maszyn i urządzeń rolniczych
- bezpłatnie uzyskasz uprawnienia w zakresie:
  - prawa jazdy kategorii B
  - prawa jazdy kategorii T
  - operatora kombajnu zbożowego

Uczestnikami kursu mogą być osoby, które:
- ukończyły 18 lat
- ukończyły 8-letnią szkołę podstawową lub gimnazjum lub zasadniczą szkołę zawodową lub szkołę średnią lub posiadają wyższe wykształcenie

Okres nauczania:
- zajęcia w ramach kwalifikacji ROL.02 trwają 3 semestry
- słuchacz po zaliczeniu i ukończeniu zajęć na kursie otrzymuje zaświadczenie o ukończeniu kursu i zdaje kwalifikacyjny egzamin zawodowy na terenie naszej szkoły
- zajęcia odbywają się w systemie zaocznym

ZAPISY DO 31 LIPCA 2020 r.

Sieć Szkół Rolniczych MRiRW
Klecie 125, 39-230 Brzostek
14 683 0321
zsbrzostek.pl

eprasa.pl 3a24d5d42c

Cel określony - cel osiągnięty

11 kg mniej z Projekt Zdrowie

Pani Małgosia pojawiła się w naszym Centrum w połowie stycznia obecnego roku. Przez okres 4 miesięcy udało jej się zgubić 11 kg. Poziom tkanki tłuszczowej udało się zmniejszyć z 36,5 % do 27,5%, czyli do prawidłowego. Nawodnienie organizmu wzrosło z 39,7% do 52,1 %, a poziom tkanki wisceralnej (wewnętrznego otłuszczenia narządów) zmniejszył się o 3 punkty. Pani Małgosia odmłodniała też o 13 lat jeśli chodzi o wiek metaboliczny (z 53 do 40 lat).

Pani Małgosia to przesympatyczna kobieta, która pojawiła się w naszym gabinecie w styczniu tego roku. Jak sama twierdziła już chwilę zbierała się z ta decyzją, aż wreszcie weszła i zapisała się na wizytę. Sama nie wierzyła w to, że uda jej się schudnąć, bo przecież tyle razy próbowała to zrobić. Od początku kuracji wykazywała się dużą determinacją i zaangażowaniem. Zawsze była pozytywnie nastawiona do zmian i bardzo pogodna. Obecnie Pani Małgosia jest w okresie stabilizacji wagi. Jestem ogromnie dumna z efektów osiągniętych przez Panią Małgosię. Serdecznie gratuluję i trzymam kciuki za dalsze sukcesy – podkreśla Pani Dietetyk.
Zapraszamy do przeczytania wywiadu z Panią Małgosią.

Co skłoniło Panią do podjęcia kuracji?
Jak każda kobieta lubię dobrze wyglądać, lubię sukienki i kolorowe spódniczki. Dodatkowe kilogramy sprawiały, że musiałam zwracać uwagę na co innego niż modny fason przy dobieraniu garderoby.

Jak dowiedziała się Pani o naszym Centrum?
Miałam okazję obserwować spektakularne efekty znajomej, tracącej wagę z pomocą Państwa Centrum. Ale minęło kilka miesięcy nim sama spróbowałam.

Jakie błędy żywieniowe popełniała Pani przed podjęciem kuracji?
Wydawało mi się, że jak będę mniej jadła, to osiągnę upragnioną wagę. Mimo, że ograniczałam posiłki, efekt był jednak niezadowalający.

Co motywowało Panią do wytrwania na diecie?
Najtrudniej było na początku, ale cotygodniowe spotkania z Panią Dietetyk, modyfikowanie diety w razie pojawienia się trudności, życzliwe słowa wsparcia, były prawdziwą motywacją.

Co powiedziałaby Pani osobom, które zmagają się z nadmiarem kilogramów i nie wierzą, że można schudnąć?
Na pewno nie można powiedzieć, że uda się to zrobić bez wysiłku, ale nic co ma wartość nie przychodzi bez trudu. Wystarczy się zdecydować. Trzeba pamiętać, że na tej drodze nie jest się samemu. Razem jest zawsze łatwiej, a później można już tylko cieszyć się efektami.

Czy jest Pani zadowolona z efektów, które udało się do tej pory Pani osiągnąć?
Oczywiście. Wiem, że sama nie uzyskałabym takiego efektu. Poza tym nauczyłam się smacznie i zdrowo jeść, przyrządzać urozmaicone posiłki. Wzbogaciłam swoją kuchnię o nowe smaki, które spodobały się również reszcie rodziny.

Jakby Pani zachęciła innych do odwiedzenia naszego Centrum Dietetycznego?
Na pewno warto spróbować zmierzyć się ze swoimi niedoskonałościami. Nie musimy zgadzać się na gorszy humor z powodu zbędnych kilogramów. Oprócz estetycznego wyglądu zyskujemy również zdrowe nawyki i dobre samopoczucie. A to wszystko jest nie do przecenienia.

Zadzwoń i zarezerwuj najbliższy wolny termin bezpłatnej konsultacji: 883 771 774

Dietetyk
inż. Magdalena Parys

POLSKIE CENTRA DIETETYCZNE „PROJEKT ZDROWIE"
39-200 Dębica, ul. Rynek 43 (naprzeciwko płyty Rynku głównego)
tel. kom. 883 771 774, debica@projektzdrowie.info

POLSKIE CENTRA DIETETYCZNE

ROJAR

PODŁOGI OKNA DRZWI

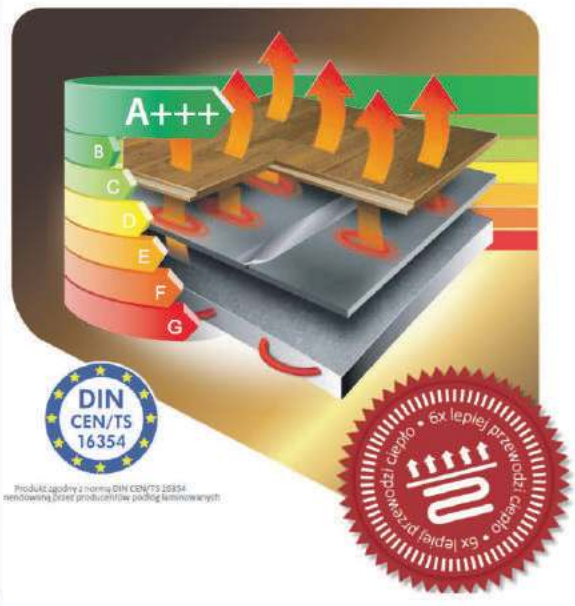

Panele Podłogowe

Na ogrzewanie podłogowe

z podkładem o najlepszym współczynniku

R=0,006 m^2K/W

Dębica, ul. Rzeszowska 145

tel: 506 112 830

eprasa.pl 3a24d5d42c

Siatkówka plażowa

Pogoda dopisała, zawodnicy również

Do Pustkowa Osiedla przyjechali siatkarze z Rzeszowa, Krosna, Jasła, Sanoka, Ropczyc, Radymna i Dębicy.

Przez dwa weekendy rozgrywane były na obiektach GOSiR-u w Pustkowie Osiedlu mistrzostwa Podkarpacia w siatkówce. W pierwszy rywalizowali młodzicy i kadeci, a w drugi - juniorzy. Choć brali w nich udział nasi reprezentanci z DAS Kępa Dębica, medali nie zdobyli.

W rywalizacji wzięło udział szesnaście par kadetów, sześć - młodzików i dwanaście - juniorów. Z dębickiego klubu wystąpiły trzy duety kadetów i dwa juniorskie.

- Mieliśmy nawet swoich cichych faworytów, ale niestety po dwóch porażkach na przewagi szybko pożegnali się z turniejem juniorskim - mówi prezes Kępy Piotr Mazur.

Mecze rozgrywane były jednocześnie na trzech boiskach do siatkówki plażowej. Rywalizacja we wszystkich kategoriach toczyła się w systemie brazylijskim. W początkowych rundach o zwycięstwie drużyny decydował wygrany jeden set (gra kończyła się po zdobyciu 21 punktów przez jedną). W półfinałach i finałach rozgrywane były co najmniej dwie partie, ale do 15.

W mistrzostwach juniorów udział brali zawodnicy, którzy na co dzień reprezentują barwy takich klubów, jak MOSiR Krosno, AKS Rzeszów, Błękitni Ropczyce, MOSiR Jasło, DAS Kępa Dębica, TSV Sanok czy Żagiel Radymno.

Najlepsze pary Mistrzostw Podkarpacia w Siatkówce w Pustkowie Osiedlu

Młodzicy:
1. Bieniek/Złamaniec
2. Kulikowski/Faber
3. Pawłowski/Kot
4. Maczuga/Solarz

Kadeci:
1. Kowalik/Zając
2. Curzytek/Anołczyk
3. Kulikowski/Stygar
4. Stareńczak/Mołczan

Juniorzy
1. Kowal/Opiela
2. Kozek/Bokota
3. Adamczyk/Ogonowski
4. Krzanowski/Kozubal

JAG

Tenis ziemny

Trzy sety wygrała do zera

Podopieczna trenera Michała Matyfiego Izabela Kawalec wywalczyła w Sanoku tytuł wicemistrzyni Podkarpacia w grze pojedynczej dziewcząt.

W sanockim turnieju do zwycięstwa Izie zabrakło niewiele. W pierwszym meczu pokonała Weronikę Kawę 6:0, 6:0, w drugim zaś Natalię Dobiecką 6;0, 6:3. W finale ciut lepsza była Emilia Woźnik, która wygrała 6:4, 6:3.

Michał Matyfi uważa, że zawodniczka jest na korcie coraz bardziej solidna i wszechstronna. Aktualnie podczas treningów skupia się na aspekcie motorycznym Izabeli Kawalec. Efektywność meczowa nie jest priorytetem, choć sukces w mistrzostwach mógłby na to wskazywać. Trener przyznaje jednak, że medalu się spodziewał i to właśnie srebrnego.

JAG

Izabela Kawalec zdobyła srebrny medal mistrzostw województwa.

Reklama

AUTOZBYT
BUJAK
39-200 DĘBICA ul.GUMNISKA 2
CZĘŚCI SAMOCHODOWE
ATRAKCYJNE CENY !!!
Oryginalne części zamienne
Zamienniki wysokiej jakości
Renomowani producenci
www.autozbyt.pl
info@autozbyt.pl
Serwis: (14) 68 17 450
794 993 006
795 508 006
Sklep: (14) 67 00 923
794 504 006

Możesz kupić
Obserwatora Lokalnego
przez Internet:
www.egazety.pl www.eprasa.pl

Firma TIS Tomasz Anioł
z siedzibą w Pilźnie ul. Błonia 5 w związku z uruchomieniem produkcji drutów spawalniczych poszukuje pracowników na stanowisko:
OPERATOR MASZYN
Oferujemy stałe zatrudnienie w oparciu o umowę o pracę w pełnym wymiarze godzin.
Zainteresowanych prosimy o wysyłanie CV na adres mailowy tis@tis.com.pl.
Więcej informacji pod numerem telefonicznym 14 672 33 53.

Ogłoszenie wykazu nieruchomości do sprzedaży

Niniejszym informuję, że na terenie Gminy Dębica zostały przeznaczone do sprzedaży
* bezprzetargowej działki położonej w Nagawczynie,
* bezprzetargowej działki położonej w Stobiernej,
* przetargowej działki położonej w Podgrodziu,

stanowiące własność Gminy Dębica. Ogłoszenie o sprzedaży zostanie zamieszczone na tablicy ogłoszeń Urzędu Gminy Dębica przy ul. Stefana Batorego 13, na tablicy ogłoszeń w miejscowości Nagawczyna, Stobierna i Podgrodzie oraz na stronie internetowej Urzędu Gminy Dębica www.ugdebica.pl w dniach od 01 do 21 lipca 2020 r. Bliższych informacji można uzyskać w Urzędzie Gminy Dębica pod numerem telefonu (0-14) 680 33 27.

WÓJT GMINY DĘBICA
Stanisław Rokosz

Tygodnik powiatu dębickiego
Obserwator lokalny

Wydawca:
Agencja Wydawnicza AGARD

Adres redakcji:
39-200 Dębica, ul. Żeromskiego 10
tel. 14 670 27 87, 14 670 27 80, 14 670 42 38, fax.14 670 42 34
e-mail: redakcja@ol.com.pl

Biuro Reklam i Ogłoszeń:
Agnieszka Olsza
tel/fax 14 670 42 34
e-mail: reklama@ol.com.pl
Czynne:
pn., wt. 8^{00}-15^{00}; śr., czw., pt. 8^{30}-15^{30}

Redaguje zespół: Ryszard Pajura (red. naczelny), Agnieszka Kruszyńska-Idzior, Agnieszka Majba-Pochwat, Janusz Grajcar, Grzegorz Król, Tomasz Ratuszniak.
Red. techniczny: Artur Barwacz

Redakcja nie zwraca nie zamówionych tekstów i zastrzega sobie prawo do ich dowolnego redagowania i skracania. Redakcja nie ponosi odpowiedzialności za treść ogłoszeń i reklam.

ISSN 1507-1049
Druk: Polska Press oddział Poligrafia Drukarnia w Sosnowcu
Nakład: 8 500 egz.

eprasa.pl 3a24d5d42c

Siatkówka: Finał Wojewódzki w Minipiłce Siatkowej Kinder

Sukces Julii i Jagody

Dwie pary dziewcząt Kępy Dębica zagrały w Finale Wojewódzkim w Minipiłce Siatkowej Kinder w Rzeszowie. Julia Puła i Jagoda Wadas nie miały sobie równych wygrywając zawody.

Od lewej stoją: Julia Puła, Gabriela Maj, Oliwia Nykiel i Jagoda Wadas.

Żeby zagrać w turnieju w Rzeszowie nasze dziewczęta musiały wywalczyć sobie awans w turniejach eliminacyjnych. Do fazy finałowej wchodziło bowiem tylko dwanaście zespołów z województwa.

Dalszą rywalizację rozpoczęły od pojedynków w grupach. Gabriela Maj i Oliwia Nykiel wyszły ze swojej z drugiego miejsca. Pokonały po 2:0 ekipy Nowa Dęba I i Rzeszów II, ale uległy w tym samym stosunku teamowi Dębowiec I.

Lepiej poszło parze Julia Puła i Jagoda Wadas, które pewnie wygrały wszystkie spotkania i zajęły pierwsze miejsce. Pokonały Nową Dębę, Przemyśl i Duklę po 2:0.

Po 1/8 finału na placu boju pozostał już tylko jeden nasz duet. Szczęścia zabrakło Gabrieli i Oliwii, które przegrały z rywalkami z Dukli 0:2. Julia i Jagoda kontynuowały zwycięską serię, pokonując tym razem Rzeszów I 2:0.

Zwycięstwo nad rzeszowiankami pozwoliło im zagrać o złoty medal z dziewczynami z Krosna. Rywalki zdołały urwać naszej drużynie jednego seta, ale ostatecznie straciły dwa i z końcowego sukcesu cieszyły się dębiczanki.

Wygrana dała Julii Pule i Jagodzie Wadas awans do Finału Ogólnopolskich Mistrzostw w Zabrzu. Trenerem była Małgorzata Ciurkot.

JAG

Siatkówka: Mistrzostwa Polski Juniorów w Dębicy

Mistrz z Warszawy

W finale Mistrzostw Polski Juniorów w Dębicy spotkały się zespoły UMKS Wola Warszawa i KS Jastrzębski Węgiel. Po tie breaku 3:2 wygrali gracze ze stolicy.

W pojedynku o brąz po dwóch stronach siatki stanęły Trefl Gdańsk i Eco-Team AZS Stoelzle Częstochowa. W tym meczu lepsi okazali się młodzi gdańszczanie wygrywając 3:1

Klasyfikacja końcowa:

1. UMKS MOS Wola Warszawa
2. KS Jastrzębski Węgiel
3. Trefl Gdańsk
4. Eco-Team AZS Stoelzle Częstochowa
5. AKS Resovia Rzeszów
6. Hermapol Norwid Częstochowa
7. AZS UWM Olsztyn
8. Skra Bełchatów

Gracze czołowych drużyn podzielili też między sobą nagrody indywidualne.

MVP: Bartosz Gomułka (UMKS MOS Wola Warszawa);

Najlepszy środkowy: Karol Urbanowicz (Trefl Gdańsk);

Najlepszy rozgrywający: Dawid Pawlun (Trefl Gdańsk);

Najlepszy przyjmujący: Michał Gierżot (KS Jastrzębski Węgiel);

Najlepszy atakujący: Przemysław Kupka (Evo-Team AZS Stoelzle Częstochowa);

Najlepszy libero: Dawid Bulira (UMKS MOS Wola Warszawa).

W obsłudze mistrzostw pomagali m.in. młodzi siatkarze Dębickiej Akademii Siatkówki Kępa. Pomagali w czasie rozgrywek oraz przy wręczaniu medali i pucharów zawodnikom, przy okazji podpatrując bardziej doświadczonych kolegów i nabywając doświadczenia.

Organizatorami i partnerami wydarzenia byli: Ministerstwo Sportu, Polski Związek Piłki Siatkowej, Red Bull, Blachy Pruszyński, Miasto Dębica, Miejski Ośrodek Sportu i Rekreacji w Dębicy, Podkarpacka Siatkówka i UKS Kępa.

Dębica organizatorem siatkarskich mistrzostw Polski juniorów była już po raz trzeci. Tym razem wyjątkowo w lipcu, a nie w marcu.

JAG

Sparingi i puchary

Pięć spotkań bez porażki

Wisłoka Dębica i Legion Pilzno zmierzą się w półfinale Okręgowego Pucharu Polski. Spotkanie rozegrane zostanie w sobotę 18 lipca na stadionie w Pilźnie.

Obie ekipy przygotowują się zarówno do niego, jak i do zbliżających się rozgrywek ligowych w sparingach. I Wisłoka, i Legion wygrały ostatnie mecze kontrolne.

Wolania - Wisłoka 0:3

Bramki: Łanucha (karny), Sojda, Lubera.

Wisłoka: Dybski - Kogut, Cabała, Remut - z. test. 1, z. test. 2, Wrzosek, Fedan, Sojda - z. test., Siedlik oraz Libera, Partyka, Łanucha, Prokop, Pawlak, Kogut, Lubera, Sąsiadek, Mazur.

Izolator - Wisłoka 1:1

Dla Wisłoki: Łanucha (k.).

Wisłoka: Dybski - Cabała (Król), Remut, Partyka, Rębisz, Łanucha, Sojda (Sąsiadek), Fedan (Wrzosek), Prokop, Lubera (z. test.), Pawlak.

Czerwona kartka: Prokop (70).

Wisłoka - Głogovia 4:0

Bramki: Fedan, Łanucha, Rębisz, Lubera.

Wisłoka: Libera - Król, Cabała, Partyka, z. test. 1, Łanucha, Prokop, Fedan, Rębisz, Lubera, Pawlak oraz Dybski, Remut, Mazur, Pelc, z. test. 2.

Izolator - Igloopol 0:0

Igloopol: Psioda - Cyran, Ligęzka, Ochab, Kopala, Stańczyk, T. Nalepka, Janus, z. test., Syguła, P. Nalepka oraz Socha, Pyskaty, Homik.

Błękitni - Legion 0:3

Bramki: Barycza, Wolański, Słota.

Legion: Kochan - Misztal, Tragarz, Mazur, z. test. 1, Pęcak, z. test 2., Barycza, Buras, Sikora, Wolański oraz Barszcz, Gliwa, z. test. 3, Turczyn, Słota, Kozioł.

Z Legionem żegna się Dawid Florian, który będzie zawodnikiem Kotwicy Korczyna. W barwach pilźnieńskiej drużyny zagrał 189 razy, teraz pomoże nowej drużynie w krośnieńskiej okręgówce.

JAG

Wychowanek DAP-u zostaje w Koronie

Po roku wypożyczenia definitywny trzyletni kontrakt z Koroną Kielce podpisał wychowanek DAP-u Dębica Kacper Łoch.

Kacper Łoch w Kielcach grał będzie przez trzy kolejne sezony.

Podopieczny trenera Grzegorza Cyboronia w poprzednim sezonie grał w zespole juniorów młodszych Korony w rozgrywkach CLJ U-17. Klub z Kielc wypożyczył go na rok z opcją pierwokupu.

Teraz z niej skorzystał. Pochodzący z Dębicy zawodnik najlepiej czuje się na pozycji lewego skrzydłowego. Może jednak także zagrać po drugiej stronie boiska. Z DAP-em związany był od początku istnienia akademii, czyli od 2010 r.

JAG

Reklama

eprasa.pl 3a24d5d42c

Wcale nie na marginesie

Niech nawet pada, byle było bezpiecznie

Agnieszka Majba-Pochwat

Smutno zaczęły się te wakacje. Najpierw w Podolu zginął strażak OSP z Nagoszyna, tydzień później tragiczny wypadek wydarzył się w Zawierzbiu. Śmierć na miejscu poniósł 21-letni mężczyzna. Dzień później kolejna śmierć na drodze - nie żyje 69-latek. Też motocyklista, zmarł w szpitalu po wypadku w Jaworzu Górnym. Kilka dni i trzy śmierci na drodze - fatalny bilans. Który potwierdza, że na drogach nie jest bezpiecznie. A wakacje to taki czas, kiedy poziom bezpieczeństwa jeszcze się obniża. Bo wiadomo - większy ruch, wyjazdy, swoboda, luz.

Z tym wakacyjnym luzem to tak naprawdę ciężka sprawa. Taka, nad którą trzeba się zastanowić i odpowiedzieć sobie na pytanie - czy warto? Nie mam tu na myśli jakichś ekstremalnych działań. Ale naprawdę nie trzeba chodzić po balustradzie balkonu 20 metrów nad ziemią, by otrzeć się o śmierć.

Pamiętam jak dziś lipcowy dzień na dzikiej plaży przy żwirowni. Skupionych strażaków w łódce i płacz kobiety, kiedy jej męża wyciągali z wody. A raczej jego martwe ciało. Utopił się dwie godziny wcześniej. To miał być zwykły wypad nad wodę - spokojny z rodziną. Nie żadna wyprawa do amazońskiej dżungli. Blisko domu, bezpiecznie, swojsko. Pewnie wcześniej byli tu już wiele razy, znali to miejsce. Podobnie jak młodzi chłopcy, z których jeden kilka lat do tyłu utopił się w Wisłoce - na oczach kolegów. Też były wakacje.

> **Czasami zapominamy o tym, że w wielu przypadkach na własne życzenie narażamy się na niebezpieczeństwo**

Teraz wakacje mamy szczególne, bo do zagrożeń, tych, które znamy, dziarsko dołączył koronawirus. I ostatnio pokazał, że naprawdę niewiele trzeba, żeby zachorować. Przy czym uwaga - to taka choroba, że po zachorowaniu można umrzeć, a nawet często się tak dzieje. Dlatego milion razy lepiej jednak nie zachorować.

Wakacje dotyczą głównie uczniów, bo to oni mają wtedy najwięcej swobody i wolnego czasu, z którym niekiedy nie wiadomo, co zrobić. Pojawia się nuda, a wraz z nią głupie pomysły. Od razu przypomina mi się trójka nastolatków, która z przystanku w Przyborowie rzucała na drogę kamieniami. A tak sobie. Miałam nieszczęście jechać wtedy tamtędy i szczęście, że kamień przeleciał mi przed maską.

Bez względu na to, czy po wakacjach otworzą szkoły, czy nie - a mają być otwarte - fajnie byłoby spotkać się w nich w tym samym gronie, co przed pandemią. I w pracy po urlopach. W ogóle, żebyśmy wszyscy dali radę i nie dali się tym wszystkim niebezpiecznym sytuacjom. Tutaj jednak niespodzianka ...które wielokrotnie sami kreujemy, nie zdając sobie sprawy, albo nie chcąc wiedzieć, z jakimi konsekwencjami przyjdzie nam się zmierzyć. Nie życzę Państwu pogodnych wakacji, niech nawet leje! Ważne, by były bezpieczne.

majba@ol.com.pl

Reklama
GABINET STOMATOLOGICZNY
"APARACIK"
lek. stom. Jerzy Żabicki
specjalista ortodonta
Świadczenia z zakresu:
- stomatologia zachowawcza
- protetyka - korony i mosty porcelanowe
- ortodoncja - aparaty ruchome, aparaty stałe
Dębica, ul. Kolejowa 29
(pawilon Spółdzielni Mieszkaniowej)
tel. 14 670 87 80, kom. 602 176 852

Obserwatorium

- Chciałbym tylko powiedzieć, żebyśmy nie byli w takim błędnym przekonaniu, że tylko starosta ma zdolność zapraszania. Każdy z nas ma zdolność zapraszania - oświadczył podczas ostatniej sesji Rady Powiatu jej przewodniczący Michał Maziarka. Jesteśmy pod wrażeniem, że nasi radni takie zdolności mają.

- Panie starosto, pan tak na mnie trochę o tę kolejkę w szpitalu agresywnie się do mnie odezwał. Już się do tego przyzwyczaiłem - poinformował Piotra Chęćka na tej samej sesji radny Paweł Jarosz. I dobrze ludzie mówili, że do wszystkiego się idzie przyzwyczaić.

- Nie jestem agresywny. Już to panu kiedyś powiedziałem panie Pawle. Naprawdę. Pan nie zna mojej agresji w ogóle, nigdy pan jej nie zobaczył i myślę, że nigdy pan jej nie zobaczy. Bo ja wobec pana mam tylko i wyłącznie miłosierdzie - wyjaśnił mu starosta. Na szczęście! Bo aż strach się bać.

- Panie starosto, do tego temperamentu pana już przyzwyczaiłem się i nie będę uciekał, ani się chował przed nim. Już go nawet polubiłem - zapewnił go Paweł Jarosz. Taki figlarz!

Reklama
Roltiss
Producent systemów osłonowych
rolety
żaluzje
plisy
moskitiery
14 300 01 44
663 038 058
ul. Żuławskiego 2A
39-200 Dębica
www.roltiss.pl

Reklama
SURET
SPRZEDAŻ
WYNAJEM
WÓZKÓW WIDŁOWYCH
ul. Fabryczna 12, 39-200 Dębica
Tel. 667 661 014
www.suret.com.pl

Reklama
GKRUSZ
USŁUGI SPRZĘTEM BUDOWLANYM
SPRZEDAŻ I TRANSPORT KRUSZYW
SKŁAD KRUSZYW
Dębica, ul. Lwowska (przy obwodnicy)
tel.: 512 377 553, 603 703 336

NOWE OSIEDLE W DĘBICY - II ETAP
OSIEDLE SKOWRONKÓW
600 467 817
WWW.SKOWRONKOW.COM

Kupisz,
Zaprojektujesz,
Wykonasz
KOSTKA BRUKOWA
OGRODZENIA
511 599 511

eprasa.pl 3a24d5d42c