CENA 3,00 zł W TYM 5% VAT

Tygodnik Prudnicki

6 LIPCA 2022 ROKU INDEKS 327816 ISSN 1231–904 X

NUMER 27 (1639) ROK XXXII ISTNIEJE OD 1990 ROKU

GŁOGÓWEK

Komisariat będzie zamykany na noc

Od piątku zmienił się system pracy w Komisariacie Policji w Głogówku.

CZYTAJ NA STR. 2

TAK OD LAT...

Co z prudnickimi promenadami?

Radna gminy Prudnik dopytywała burmistrza, co się dzieje w sprawie planów zagospodarowania terenów nadrzecznych w mieście? Przypominamy sprawę, również w kontekście komentarzy i wypowiedzi sprzed sześciu lat.

CZYTAJ NA STR. 9 i 10

PROKURATURA ZBADA SPRAWĘ

Organy ścigania wezmą pod lupę PCM!

Zarząd Powiatu Prudnickiego podjął decyzję **o skierowaniu do prokuratury zawiadomienia o możliwości popełnienia przestępstwa przez byłego prezesa oraz dyrektora ds. medycznych** Prudnickiego Centrum Medycznego.

CZYTAJ NA STR. 2

FINANSE

Drożyzna zmusza do zaciskania pasa

Już ponad **70 proc. Polaków** przyznaje, że oszczędza teraz zdecydowanie. Wydatki mocno ograniczają także mieszkańcy stolicy powiatu prudnickiego.

CZYTAJ NA STR. 3

ISSN 1231-904X

Znajdź nas na Facebooku
http://facebook.pl/Tygodnik.Prudnicki

JUŻ OTWARTE
Centrum Budowlane
DAM-BUD
Damian Suszczyński
DUŻY WYBÓR - NISKIE CENY
Już otwarte: pon-pt 7-17, sob 8-14
Prudnik, ul. Prężyńska 19
77 552 09 20

Suszczyńscy
TWÓJ DOM
CENTRUM BUDOWLANE
MAPEI
SUPER PROMOCJA
Prudnik, ul. Prężyńska 17 | pn-pt 7-17, sob 8-13 | 77 436 22 33 | twojdom@interia.eu

NOWOCZESNE NIEZAWODNE KASY FISKALNE
Prudnik, ul. Damrota 17
tel. 77 436 6000
biuro@mercury.pc.pl

Hurtownia Budowlana
Zbigniew Kęsek
radaway
KABINY PRYSZNICOWE na miarę
Prudnik, Aleja Miła 6 | tel. 77 406 71 34

Tygodnik Prudnicki
TWÓJ PARTNER W BIZNESIE
BIURO REKLAMY
48-200 Prudnik ul. Kościuszki 13a
tel. 77 436 28 77
reklama@tygodnikprudnicki.pl

KASY FISKALNE ONLINE
ZAPEWNIAMY AUTORYZOWANY SERWIS
Radosław Jagielski
Prudnik, ul. Chopina 4
77 436 35 71, 602 122 354
www.solidnekasyfiskalne.pl

REKLAMA

eprasa.pl 3a32ee59df

GŁOGÓWEK

Komisariat będzie zamykany na noc

Od piątku zmienił się system pracy w Komisariacie Policji w Głogówku

Wprowadzone zmiany polegać będą na tym, że w obiekcie nie będzie stałej służby dyżurnej – informuje st. asp. Andrzej Spyrka, oficer prasowy Komendy Powiatowej Policji. – Komisariat będzie czynny przez 7 dni w tygodniu, w godzinach od 6.00 do 22.00. W tym czasie policjanci będą obsługiwali petentów na miejscu oraz zajmowali się ich sprawami.

Wszystkie zgłoszenia alarmowe oraz telefoniczne przyjmowane będą przez dyżurnego Komendy Powiatowej Policji w Prudniku pod nr tel. 47 86 29 503 lub ogólnopolskim numerem alarmowym 112. W przypadku nieobecności funkcjonariuszy w Komisariacie Policji w Głogówku należy skorzystać z urządzenia głosowego znajdującego się przy wejściu do budynku.

– Głównym celem przedstawionych zmian organizacyjnych jest udoskonalenie oraz racjonalizacja struktur Komendy Powiatowej Policji w Prudniku, a także poprawa sprawności działania jednostki podległej w realizacji ich ustawowych zadań. Zapewniamy Państwa, że wprowadzane zmiany mają na celu tylko i wyłącznie skierowanie w teren większej ilości funkcjonariuszy dbających o bezpieczeństwo naszego powiatu – dodaje rzecznik Spyrka. (w) ■

KPP PRUDNIK

Budynek policyjny w Głogówku

PERSONALIA

Nowa dyrektor

Dorota Podróżna wygrała konkurs na stanowisko dyrektora Poradni Psychologiczno-Pedagogicznej w Prudniku. Kandydata już wcześniej pracowała w tej jednostce powiatowej. Urzędniczka jest prywatnie żoną Władysława Podróżnego, dyrektora prudnickiego Zakładu Usług Komunalnych. (w) ■

SONDA TYGODNIKA

Czy odczuwa Pani/Pan wzrost cen?

Damian WICHER

Pani Wanda:
- Czasami pozostaje tylko popatrzeć na półki i odejść, bo nie stać człowieka na coraz więcej produktów. Wszystko jest tak drogie, że trzeba ograniczać zakupy. Nie wiem, co będzie dalej...

Pan Dariusz:
- Wczoraj poszedłem po chleb. Miałem przy sobie 5 zł. Mały bochenek kosztował 5,6 zł, a duży 8,5… Ceny artykułów spożywczych strasznie skaczą w górę. Do „Biedronki" bierze się stówę, wychodzi z połową reklamówki i stówy nie ma. O węglu nawet nie wspomnę. Chyba będziemy chrust zbierać w parku…

Pani Lusia:
- Mnie się żyje dobrze, bo ja wyszłam z domu dziecka za komuny i chodziłam po ludziach służyć. Dziś nie muszę służyć, nie mam przepychu, jak byli premierzy czy senatorowie, żyję „od"„do" i mi starcza. Mam dzieci i bardzo bogate, i skromne. I te skromne są szczęśliwe. Oczywiście, że zauważam podwyżki cen w sklepach, nie zaprzeczam. Sytuacja jest trudna, a wpływ na to ma również pandemia i wojna na Ukrainie. Nie zjem kilograma winogrona, ino 20 dkg i też jestem szczęśliwa. Aby tylko zdrowie było i wzrok odzyskać.

ŚLADEM NASZYCH ARTYKUŁÓW

Organy ścigania wezmą pod lupę PCM!

Zarząd Powiatu Prudnickiego podjął decyzję o skierowaniu do prokuratury zawiadomienia o możliwości popełnienia przestępstwa przez byłego prezesa oraz dyrektora ds. medycznych Prudnickiego Centrum Medycznego.

Damian WICHER

DAMIAN WICHER

Sytuacja finansowa prudnickiego szpitala jest bardzo trudna

Uznaliśmy, że doszło prawdopodobnie do działań na szkodę spółki. Pojawiają się nowe fakty, które nas niepokoją i utwierdzają w tym, że jednak sprawa w prokuraturze jest wręcz konieczna – mówił w trakcie czwartkowej sesji RP wicestarosta Janusz Siano.

Radni opozycji, w tym m.in. Dariusz Kolbek, już wcześniej domagali się pociągnięcia do odpowiedzialności także głównej księgowej oraz członków Rady Nadzorczej.

Nowe szefostwo szpitala tymczasem dogłębnie analizuje dokumentację PCM. Sytuacja jest bardzo dynamiczna.

– Pogłębia się niewydolność finansowa spółki – podkreśla Siano.

O ile początkowo stratę szacowano na ok. 2,3 mln zł, tak teraz kwota ta przekracza już 4 mln zł. Z pomocą przyszedł już powiat, który dokapitalizował PCM, wykupując akcje serii „M" za przeszło 1,3 mln zł.

– Pierwszy zastrzyk finansowy pozwolił pozostać tej spółce na powierzchni – ocenia wicestarosta.

Prezes Ryszard Brzozowski zobowiązał się do połowy lipca przedstawić plan naprawczy PCM. Palącym problemem pozostają nie tylko trudności z płatnościami. Jak twierdzi bowiem radny Józef Meleszko, spora część załogi nie wyraża zgody na obniżenie uposażenia.

– Z analizy zatrudnienia w PCM wynika, że pracowników z regionu pozostało góra 30 procent. Prezes ma do nich duże zaufanie i liczy na to, że zgodzą się na pewne ugody i ustępstwa w zakresie wynagrodzenia. Natomiast na pewno wystąpi problem w kwestii pozostałych, szczególnie tych na kontraktach. Nie będąc związanym z PCM i powiatem prudnickim, mogą nie zaakceptować zmian na niekorzyść i po prostu opuścić ten szpital – kończy Janusz Siano.

Przypomnijmy, że rekordziści zarabiali w prudnickim szpitalu nawet ponad 100 tys. zł (słownie: sto tysięcy złotych) miesięcznie! ■

KOLEJ

Grozi nam wykluczenie komunikacyjne

Rada Powiatu Prudnickiego wyraziła swą dezaprobatę wobec planów dotyczących likwidacji połączenia kolejowego TLK Kormoran z Polanicy-Zdroju do Olsztyna przez Katowice i Warszawę. Pociąg ten ma zaprzestać kursować w grudniu tego roku. Stracą na tym mieszkańcy Prudnika czy Nysy.

- Obecnie z linii tej korzystają nie tylko turyści, ale też studenci, pracownicy oraz podróżujący w celach służbowych – czytamy w uzasadnieniu uchwały RP. – Istniejąca linia sprzyja więc rozwojowi turystyki oraz zapewnieniu realizacji podstawowych potrzeb mieszkańców rejonu położonego w sąsiedztwie tzw. Magistrali Podsudeckiej. Dla użytkowników wskazanej linii likwidacja połączenia doprowadzi do konieczności korzystania z mniej atrakcyjnych tras, przesiadania się i skomplikuje dotarcie oraz powrót ze środkowej i północnej części Polski. Brak korzystnego połączenia prowadzić będzie do wykluczenia komunikacyjnego oraz negatywnie wpłynie na zainteresowanie podróżami koleją. Plany w zakresie likwidacji linii kolejowych ponadto negatywnie oddziaływują na politykę ekorozwoju regionu i bezpieczeństwo podróżnych.

Wychodząc naprzeciw realizacji potrzeb mieszkańców Beskidów oraz Sudetów rajcy wnoszą o rozważanie wariantu polegającego na dołączeniu w Katowicach wagonów z Polanicy-Zdroju lub Kudowy-Zdroju od pociągu relacji Bielsko-Biała – Olsztyn. (w) ■

Rysunkowy komentarz

Rysował: Grzegorz Weigt

eprasa.pl 3a32ee59df

FINANSE

Drożyzna zmusza do zaciskania pasa

Już ponad 70 proc. Polaków przyznaje, że oszczędza teraz zdecydowanie. Wydatki mocno ograniczają także mieszkańcy stolicy powiatu prudnickiego.

Damian WICHER

Najwięcej pieniędzy idzie na artykuły spożywcze, a te podrożały nie o kilkanaście procent, jak wynika ze wskaźników inflacji, ale nawet o ponad połowę – twierdzi pani Henryka. – Emerytury rosną, nie powiem, że nie, dostajemy również trzynastki i czternastki, lecz ogromne skoki cen w sklepach powodują, że możemy pozwolić sobie na coraz mniej. Dziś należy gospodarować z ołówkiem w ręku, nie ma innego wyjścia, tak źle dawno nie było.

- Proszę zobaczyć, co niosę w reklamówce – włącza się do rozmowy z „TP" pani Anna. – Chleb, nabiał, filety z kurczaka, kilka warzyw, płyn do naczyń i mały proszek do prania. Zapłaciłam prawie 100 zł. A gdzie dwudziesty? Człowiek pięć razy się zastanawia, czy pozwolić sobie na pół koszyczka truskawek, na które czekał okrągły rok...

- Jeszcze niedawno za schab płaciłam 15-17 zł, dziś już 22 i więcej. Cukier kosztował 2,2 zł, teraz co najmniej 3,2 zł – wylicza pani Zofia. – I tak jest z każdym produktem. Trzeba się ograniczać z zakupami, analizować ceny, szczególnie żyjąc z jednej emerytury. Ciężko jest tym bardziej, że leki są bardzo drogie, a jestem już w takim wieku, że nie mam wyboru i wykupić recepty muszę.

Ceny rosną praktycznie z dnia na dzień.
- Wszystkiego i wszędzie. W piekarni, na targowisku, w sklepiku osiedlowym, nawet w markecie. Dobrze, że te ostatnie istnieją, zawsze to parę złotych w kieszeni, chociaż i tam widać dotkliwe podwyżki – podkreśla pani Danuta.

- Zauważamy duże zainteresowanie klientów produktami pierwszej potrzeby. Wymagające warunki rynkowe sprawiły, że to właśnie w ich kierunku klienci zwracają się w pierwszej kolejności – mówi cytowany przez „RP" Aleksandra Robaszkiewicz, rzecznik Lidl Polska. – Sieć wprowadza też nową ofertę XXL – powiększone, rodzinne opakowania pozwalają na zakupy w korzystniejszych cenach.

DAMIAN WICHER

Człowiek pięć razy się zastanawia, czy pozwolić sobie na pół koszyczka truskawek, na które czekał okrągły rok... - mówi pani Anna

Coraz większy odsetek Polaków deklaruje ograniczenie częstotliwości korzystania z gastronomii. Redukcja wydatków dotyczy także rozrywki, elektroniki czy remontów. Inne niż zwykle mogą być także tegoroczne urlopy.
- Nocleg w hotelu, w którym wypoczywaliśmy przed pandemią, zdrożał o 40 proc. Ceny wyżywienia i lokalnych atrakcji też poszybowały mocno w górę. Żeby dojechać nad Bałtyk, należy również dużo więcej zapłacić za benzynę. Dlatego w tym roku lecimy całą rodziną za granicę. Na krócej, ale za to w przystępnej cenie – zaznacza pani Monika.

Zdaniem prudniczan, najgorsze dopiero przed nami.
- Boję się zimy i horrendalnych cen opału. Straszą, że węgiel dobije do 5 tys. za tonę. Kogo będzie stać? Pozostanie palić śmieciami... - zżyma się pan Jan. – Ten cały rząd puści nas z torbami. Ciągły dodruk pieniądza i rozdawnictwo tylko nakręca inflację.

Według ekspertów, trudno oczekiwać, że w sytuacji, w jakiej znalazła się polska, europejska, ale i światowa gospodarka, ominie nas spowolnienie albo kryzys.

- Kolejne miesiące raczej nie będą dawały powodów do optymizmu – uważa prof. Robert Kozielski z Uniwersytetu Łódzkiego. – Bezwzględność ekonomii to przekonanie, że za wszystko trzeba wcześniej czy później zapłacić. Niesprawiedliwość to to, że nie zawsze płacą ci, którzy byli beneficjentami. Przez kilka kolejnych miesięcy uderzenie recesji może być hamowane oszczędnościami Polaków, może także dzięki osobom z Ukrainy, które zwiększają popyt wewnętrzny, ale także generują nowe miejsca pracy, czy wreszcie środkami z UE. Niemniej trudno szukać wielu pozytywnych oznak odwrócenia negatywnego trendu. Pytanie brzmi nie czy, ale jak długo potrwa ten trudny dla firm i zwykłych Polaków czas i jak się na niego przygotować.

Na temat podwyżek cen czytaj także w „Sondzie Tygodnika" na str. 2.

POD PARAGRAFEM

Uwaga na oszustów!

Rosnące ceny opału sprawiają, że szukamy tzw. okazji i w pośpiechu uzupełniamy zapasy na sezon grzewczy. Łatwo jednak stać się ofiarą zwykłych złodziei.

Portale ogłoszeniowe to najprostszy dla oszustów sposób, by wzbogacić się cudzym kosztem – przypomina st. asp. Andrzej Spyrka, oficer prasowy Komendy Powiatowej Policji w Prudniku.

Przekonała się o tym mieszkanka powiatu prudnickiego, która straciła ponad 4 tys. zł.
- Kobieta kilka dni wcześniej, poprzez właśnie portal internetowy, zakupiła 3 tony opału na zimę. Jednak po tym jak zapłaciła za towar, kontakt ze sprzedającym się urwał, a zamówiony opał nie został dostarczony – kontynuuje policjant.

Nabita w butelkę klientka została bez węgla i pieniędzy.
- Szczególnie teraz, przed dokonaniem transakcji i uiszczeniem zapłaty za opał należy sprawdzić, czy osoba po drugiej stronie jest wiarygodna i daje gwarancję dostarczenia surowca. Najprostszym sposobem jest dokonanie opłaty po otrzymaniu zamówionego towaru – radzi rzecznik Spyrka. (w)

KPP PRUDNIK

REKLAMA

eprasa.pl 3a32ee59df

GŁOGÓWEK

Będą wybory

W ciągu trzech miesięcy w gminie Głogówek należy spodziewać się wyborów uzupełniających do Rady Miejskiej. To efekt utraty mandatu przez radnego Tadeusza W., który w związku ze składaniem nieprawdziwych danych w oświadczeniach majątkowych został skazany na 7 miesięcy więzienia w zawieszeniu. Jak informuje Radio Opole Tadeusz W. zamierza złożyć wniosek o kasację wyroku do Sądu Najwyższego. (d) ■

REKLAMA

Z PORADNIKA DIETETYKA (19)

Czuję miętę..

Karolina SIENKIEWICZ

Mięta, roślina o wielu milionach odmian. Znana od czasów starożytnego Rzymu. Jest kłączem wieloletnim, nie wymaga szczególnej uprawy. Ten odcinek poświęcę mięcie pieprzowej. Jest to odmiana najczęściej uprawiana przez wzgląd na swoje lecznicze właściwości.

FOTOGRAFIA WŁASNA

Mięta pieprzowa zawiera przeciwutleniacze, które hamują aktywność wolnych rodników. Wykazuje działanie bakteriobójcze, rozkurczowe i przeciwzapalne. Pobudza układ trawienny do pracy. Znajduje swoje zastosowanie przy bólach menstruacyjnych i wzdęciach. Wykazuje swoją skuteczność w walce z drobnoustrojami i bakteriami Salmonelli! Wspomaga profilaktykę leczenia nerwobóli i migren. Z uwagi na liczne właściwości mięty i jej liczne występowanie o tej porze roku, proponuję Państwu przepis na pesto miętowo-lubczykowe. Miłych doznań smakowych :) ■

Autorka jest psychodietetykiem

Składniki:

* 5 garści świeżej mięty
* 1 garść świeżego lubczyku
* sól, pieprz
* 100 ml oliwy z oliwek
* 2 garści orzechów włoskich
* 3 ząbki czosnku

Przygotowanie:

Miksujemy wszystkie składniki. Przekładamy do wyparzonych słoików. Wierzch pesto zalewamy oliwą. Pesto można pasteryzować w temp. do 120 stopni ok. 30 minut. Gotowe pesto należy przechowywać w ciemnym i chłodnym miejscu. Smakuje wybornie jako pasta do chleba, dodatek do sałatek, mięs, serów i ryb.

PRUDNIK

Prudnicka Aleja Słowa – odsłonięcie w czwartek

W najbliższy czwartek (7 lipca, godz. 13.00) w prudnickim Parku Miejskim dojdzie do odsłonięcia płyt z cytatami utworów poetyckich. W związku z tym, że odsłonięcia tablic dokonają autorzy cytatów, stąd można wnioskować, że chodzi o prudnickich poetów. O idei alei informuje dodatkowa tablica umieszczona przed parkową fontanną. (d) ■

Jedna z tablic alei czeka na odsłonięcie

Serdeczne podziękowania

za leczenie i opiekę dla
ordynatora Oddziału Kardiologicznego Szpitala MSWiA
w Głuchołazach Pana **Krzysztofa Womperskiego**,
Pani oddziałowej **Anny Tajduś**
oraz wspaniałych **Pielęgniarek**

Składa
Jadwiga Roner

eprasa.pl 3a32ee59df

MONITOR POWIATOWY

INFORMATOR SAMORZĄDOWY POWIATU PRUDNICKIEGO

POWIAT PRUDNICKI INSPIRUJĄCE POGRANICZE

NAGRODA

Dyrektor PUP wyróżniona

Grażyna Klimko, Dyrektor Powiatowego Urzędu Pracy w Prudniku została uhonorowana odznaką "Primus in Agendo".

Primus in Agendo, jest wyrazem najwyższego uznania dla zaangażowania i aktywności oraz wspaniałej postawy wobec innych. Odznaczenie to zostało ustanowione 7 lipca 2015 roku. Przyznawane jest osobom fizycznym lub instytucjom, które wykazały się szczególnymi, godnymi naśladowania zasługami na rynku pracy, dla rodziny lub polityki społecznej.

Dyrektor Grażyna Klimko wyróżnienie otrzymała, z rąk Minister Rodziny i Polityki Społecznej Marleny Maląg, 30 czerwca 2022 r. w Warszawie. ■

Minister Marlena Maląg i Dyrektor PUP w Prudniku Grażyna Klimko

INWESTYCJE

Nowy plac przy CKZiU w Prudniku

Przy Centrum Kształcenia Zawodowego i Ustawicznego na ul. Prężyńskiej w Prudniku oddano do użytku nowy przyszkolny plac. Dzięki tej inwestycji szkoła oraz nowy inkubator przedsiębiorczości szkolnej zostały połączone z istniejącym placem manewrowym, oraz halą sportową.

Przyszkolny plac połączył szkołę z pozostałymi obiektami

W nowym inkubatorze przedsiębiorczości szkolnej uczniowie odbywają zajęcia już od kliku miesięcy, w dziedzinach informatyki a dokładnie programowania i tworzenia reklam oraz korzystają z pracowni metaloplastyki i fryzjersko kosmetycznej. Dzięki temu ostatniemu etapowi inwestycji przy ul. Prężyńskiej unikniemy sytuacji kiedy po deszczu między szkołą a inkubatorem i placem manewrowym tworzyły się kałuże i błoto. Teraz dostęp do całego kompleksu szkolnego jest komfortowy. – Wiesław Kopterski – dyrektor CKZiU w Prudniku.

- Planujemy kolejne zadania w tym obiekcie, natomiast na chwilę obecną te największe inwestycje dotyczące terenu oraz bazy lokalowej zakończyliśmy. Cieszy nas również koszt przedsięwzięcia, biorąc pod uwagę szalejącą inflację i wzrost cen materiałów budowlanych, to zadanie udało się zakończyć w naprawdę przyzwoitej kwocie. – dodaje Janusz Siano, wicestarosta prudnicki. ■

KOMUNIKAT

Uprzejmie informujemy, iż od dnia 1 lipca 2022 roku Wydział Komunikacji i Transportu uruchomił możliwość internetowej rezerwacji kolejki na dogodny dla Państwa termin załatwienia sprawy.
Rezerwacji można dokonać na stronie: **komunikacja.powiatprudnicki.pl**

NA EMERYTURZE

Czuję się spełniona

Znana i lubiana nauczycielka Zespołu Szkolno-Przedszkolnego w Moszczance, a wcześniej prudnickiej „Dwójki" Jolanta Brudniak przeszła na emeryturę.

- Dziękuję, to zbyt mało... Moje klasowe dzieci, ich rodzice, p. dyrektor, koleżanki i pracownicy szkoły... tyle ciepłych słów, tyle emocjonujących wspomnień, tyle dobroci. Jestem szczęśliwa, że byłam nauczycielem, wychowawcą. Czuję się spełniona odchodząc na emeryturę i takiego poczucia dobrze spełnianego, miłego obowiązku , który był dla mnie pasją życzę wszystkim, którzy ten krok uczynią niebawem – napisała w mediach społecznościowych.

Jolanta Brudniak dała się też poznać jako przykładny wychowawca sportowców, będąc trenerem karateków Zarzewia Prudnik. (w) ■

FB/JOLANTABRUDNIAK

Jolanta Brudniak

PRUDNIK

Będzie zmiana organizacji ruchu

W związku z organizacją 19 lipca (wtorek) Wojewódzkich Obchodów Święta Policji w Prudniku zaplanowano zmianę organizacji ruchu.

Głównym miejscem uroczystości będzie rynek, który od godz. 7.00 do 14.00 wyłączony zostanie z ruchu wraz z zakazem pozostawiania pojazdów. Zakaz parkowania obowiązywał będzie także na ul. Ratuszowej oraz na Placach: Szarych Szeregów i Farnym. Natomiast piesi będą mogli poruszać się chodnikami oraz wyznaczonymi przejściami.

- Dlatego zwracamy się do państwa o pozostawienie swoich pojazdów w dniu 18 lipca w godzinach wieczornych poza strefą wyłączoną z ruchu – proszą policjanci.

Za tydzień opublikujemy mapę z tymczasową organizacją ruchu. (d) ■

REKLAMA

eprasa.pl 3a32ee59df

OGRODNIK DRZEWA ŻYCIA

Ludzie wielkich serc

Trzy rodziny z powiatu prudnickiego, jako jedyne w bieżącej edycji konkursu, zostały wyróżnione tytułem „Ogrodnik Drzewa Życia" za całokształt pracy na rzecz rodziny i dziecka przez Kapitułę Stowarzyszenia Ambasada Sukcesu.

Wręczenie certyfikatów miało miejsce pod koniec czerwca w malowniczym Pałacu Izbicko. Kim są bohaterowie?

Dorota i Zbigniew Krzakowie

Dorota i Zbigniew Krzakowie z Dębowca funkcję rodzinnego domu dziecka pełnią od połowy 2013 roku. Wcześniej, przez 6 lat, tworzyli niezawodową rodzinę zastępczą.
- W okresie swojej pracy w pieczy zastępczej zaopiekowali się 61 dziećmi. 53 małoletnich do rodzin adopcyjnych, a 8 wróciło do rodziny pochodzenia. Aktualnie mają pod opieką 6 dzieci – informuje Jolanta Barska, dyrektor Powiatowego Centrum Pomocy Rodzinie. - Prowadzenie rodzinnego domu dziecka to wielkie wyzwanie i zobowiązanie, które wymaga ogromnej wrażliwości, cierpliwości i zrozumienia. Ale to przede wszystkim szansa na normalne dzieciństwo i lepszy start w przyszłość dla tych doświadczonych już przez los dzieci – podkreśla urzędniczka.

Zdzisława i Wojciech Żukowie z Niemysłowic zdecydowali o stworzeniu rodziny zastępczej po przejściu na emeryturę.
- W okresie od 2010 do 2021 roku otoczyli miłością i opieką 13 dzieci – kontynuuje szefowa PCPR. – Początkowo pełnili funkcję rodziny zastępczej niezawodowej, a następnie rodziny zastępczej zawodowej. W ich historii związanej z rodzicielstwem zastępczym pojawiało się wiele wyzwań. Istotny był fakt, że opiekunowie zastępczy podejmowali działania na rzecz wsparcia rodziny pochodzenia dzieci, nawiązując relacje z rodzicami biologicznymi i osobami bliskimi dzieciom. Dzięki wspólnemu zaangażowaniu kilkoro dzieci powróciło pod opiekę najbliższej rodziny. Będące w pieczy zastępczej rodzeństwo otrzymało szansę na adopcję. Atutem państwa Żuków był fakt, że posiadali wiedzę o systemie pieczy zastępczej funkcjonującym w Kanadzie, gdzie siostra pani Zdzisławy sprawowała funkcję rodzica zastępczego. Cenne uwagi wskazywane przez opiekunów wzbogacały wiedzę pracowników, a wybrane propozycje zgłaszano z pośrednictwem PCPR do zmian w ustawie.

Marzena i Krzysztof Sieńczakowie

PCPR (3)

Najważniejszym dokonaniem rodziny jest fakt, że zaangażowali swoje dzieci w ideę rodzicielstwa zastępczego.
- Dzisiaj ich córka z mężem tworzy rodzinny dom dziecka dla 6 dzieci, a syn z rodziną - rodzinę zastępczą zawodową dla 3 dzieci. Dzieci pozostające w domu rodzinnym państwa Żuków mają możliwość wzrastania w rodzinie wielopokoleniowej. Państwo Zdzisława i Wojciech Żukowie pełnią funkcję osób wspierających dla pracujących w pieczy zastępczej swoich dzieci.

Zdzisława i Wojciech Żukowie

Marzena i Krzysztof Sieńczakowie z Łąki Prudnickiej funkcję rodziny zastępczej pełnią od 9 lat.
- W 2019 roku zostali przekwalifikowani w rodzinę zastępczą zawodową. Od początku swojej działalności sprawowali opiekę nad 15 dzieci. Aktualnie są rodziną adopcyjną dla 3 dzieci i rodziną zastępcą dla 6 dzieci. Rodzina cechuje się aktywnością, energią, umiejętnością współdziałania oraz empatią. Państwo Sieńczakowie nie boją się wyzwań i posiadają wiarę we własne możliwości. Nastawieni są na dobro dzieci, którym oddają swoją energię, cierpliwość oraz serce. Rodzina stale się rozwija, pogłębia swoją wiedzę, poprzez kontakt ze specjalistami.

Wyróżnienie w konkursie i tytuł „Ogrodnik Drzewa Życie" otrzymały również dyrektor OPS w Prudniku Ewa Pawlinów, kierownik OPS w Białej Maria Klimowicz oraz dyrektor PCPR w Prudniku Jolanta Barska. (w) ■

REKLAMA

PARKOWANIE PO PRUDNICKU (4)

Ja tylko na chwilę...

Ponad prawem - to nie tytuł filmu ze Stevenem Seagalem, lecz zachowanie niektórych kierowców, którzy czują się bezkarni, albowiem Policja nie reaguje na ich postawę. Popełniają nagminnie wiele wykroczeń, a bezczynność właściwych organów doprowadza, że dopuszczają się kolejnych i coraz bardziej niebezpiecznych. Sposób i miejsce parkowania powoduje duże zagrożenie dla innych kierowców, a przede wszystkim dla pieszych. Zresztą, zobaczcie sami. ■

CDN

Skrzyżowanie ulic Batorego i Sobieskiego, i wiecznie stojące tam pojazdy. Ich kierowcy nie tylko formalnie dopuszczają się wykroczenia, ale skutecznie utrudniają skręt w lewo i w prawo w stronę ulicy Armii Krajowej.

Przykład ewidentnego łamania prawa na ul. Łangowskiego. Pomimo zakazu skrętu w prawo, a z przeciwnego kierunku skrętu w lewo, oba pojazdy codziennie tak parkują. Smaczku tej sprawie dodaje fakt, że kierowcą jednego z nich jest radny, który jak widać czuje się ponad prawem.

eprasa.pl 3a32ee59df

PRZEGLĄD ZESPOŁÓW SENIORALNYCH

Bukszpan Zielony i inni

Po pandemii po raz pierwszy, ale w ogólnym rachunku, to było już siódme takie spotkanie w Prudniku, gdzie seniorzy prezentują swoje artystyczne możliwości.

Marek KARP

Organizatorem i gospodarzem wydarzenia był Prudnicki Uniwersytet Trzeciego Wieku, a jak ta grupa, to oczywiście utożsamiany z nią, zawsze śpiewający Bukszpan Zielony. Zespół występował kilkakrotnie, aby wypełniać przerwy i porządkować pogram. Zespół wszechstronny - panie śpiewały, tańczyły, prezentowały monologi, opowiadały dowcipne historyjki, dwaj panowie tradycyjnie przygrywali na akordeonie i gitarze, a najstarszy w grupie, 90-letni pan Bogumił w solowym występie poza programem, porwał partnerkę do tańca, a jak zakończył odśpiewali mu wszyscy sto lat.

W programie wystąpiły: Koniczynki ze Ścinawy Małej, częsty gość na senioralnych imprezach, zaprzyjaźniona Fantazja z Bielic koło Łambinowic i Szydłowianki z Szydłowa koło Tułowic. Czwarty, zapowiadany zespół nie dojechał. Danuta Janusz dyrygowała Bukszpanem, uzupełniając też występy słownymi wstawkami. Prowadziła całość Wioletta Boberska.

Wszyscy uczestnicy obdarowani zostali upominkami, a wspólny kosz kwiatów od dyrektorki Prudnickiego Ośrodka Kultury Sylwii Gawłowskiej, wręczyła Kamila Jamioł. W serdecznościach żegnali się występujący goście, jak już zaprzyjaźnieni, dobrzy starzy znajomi. Było sympatycznie. Takie imprezy - mówi Danuta Janusz - to przede wszystkim senioralne spotkania, żeby się lepiej poznać, coś wzajemnie podpatrzeć, wymienić doświadczenia, a także- działając inspirująco, wspólnie się pobawić.

A następnego dnia, po piątkowych trudach, już w sobotnie przedpołudnie zebrali się seniorzy w parku, przy altanie, kolorowo poubierani, z tańcem i śpiewem ruszyli na spacer (rajdem zwany) przez „małpi gaj", gdzie zainteresowanie wzbudziły urządzenia do ćwiczeń. Potem wzdłuż działek, do wyznaczonej przyrodniczej trasy wokół stawów, do rekreacyjnego placu przy Prudnickim Ośrodku Kultury, gdzie były kiełbaski z rożna, ale też dalej śpiew, tańce i zabawy. I co cenne, coraz częściej widać jak łączą się we wspólnych działaniach i zabawach przedstawiciele różnych, zorganizowanych w Prudniku grup senioralnych.

Przegląd zespołów senioralnych, Prudnicki Uniwersytet Trzeciego Wieku organizuje w ramach projektu z publicznego zadania gminy Prowadzenie Centrum Aktywności Lokalnej. ■

Bukszpan Zielony - gospodarze spotkania. Pierwsza z lewej Danuta Janusz, szefowa całej senioralnej organizacji.

Koniczynki

WIOLETTA BOBERSKA (4)

Zgromadzenie pod altaną, przed wyruszeniem na trasę

Fantazja

BIAŁA

Dni miasta

W weekend w Białej odbyło się święto tego miasta – dwudniowe, w Parku Miejskim oraz na Rynku.

Andrzej DEREŃ

W sobotę wydarzenie – Festyn Radości – miało charakter rodzinny ze szczególnym uwzględnieniem atrakcji dla najmłodszych. W Parku Miejskim rozstawiono miasteczko dmuchawców ze stoiskami gastronomicznymi, a dzieci do zabawy zapraszał kolorowo ubrany animator. Blok imprez rozpoczął się o godz. 15.00 od przedstawienia „Alladyn – na ratunek światu" teatru edukacyjnego, a więc z pouczającym morałem. O godziny 15.30 sprzed Centrum Rekreacji przy stadionie wyruszyła, pod przewodnictwem Józefy Andrejszyn, w 7-kilometrową trasę, bialska grupa nordic walking.

W niedzielę Dni Białej przeniosły się na rynek. Tego dnia swoją premierę miała wypożyczalnia e-rowerów uruchomiona przy Gminnym Centrum Kultury (pisaliśmy o niej tydzień temu). Grupa cyklistów z burmistrzem Edwardem Plicką, przewodniczącą Rady Miejskiej Sabiną Gorek i dyrektorem GCK Patrykiem Banią na czele, wsiadła na nowe pojazdy i popędziła na rynek. Należy spodziewać się dużego zainteresowania nową usługą publiczną, stąd jeśli ktoś ma ochotę na e-wycieczkę, to powinien już teraz zarezerwować termin. Wypożyczania czynna jest przez pięć dni roboczych w tygodniu, ale w piątek można zarezerwować rower na cały weekend. Do dyspozycji miłośników ruchu na świeżym powietrzu jest osiem rowerów oraz krzesełka dla dzieci.

W niedzielę przed publicznością wystąpili: Jacek i Jolanta Kierok, Brygida i Robert Łukowscy, Markus P, Soleo oraz After Party. Tak więc bez kosztowych gwiazd, co nie przeszkadzało, by pod koniec bloku koncertowego rynek w całości wypełnił się publicznością. ■

GCK BIAŁA

Prezentacja elektrycznych rowerów

ANDRZEJ DEREŃ

W sobotę odbył się rajd nordic walking

eprasa.pl 3a32ee59df

JEŹDZIECTWO

Sukces w Stadninie Koni Prudnik

W dniach 1-3 lipca 2022 w Krajowych Zawodach WKKW w Facimiechu w rozegranym CNC90 (ujeżdżanie, skoki, cross) ogiery Irwid oraz Necabre pod jeźdźcem Szymonem Nachotko zajęły ostatecznie pierwsze i drugie miejsce w konkursie. Konie te wyhodowane zostały oraz stanowią własność Stadniny Koni Prudnik spółka z o.o.

Ogier Necabre, zdobywca II miejsca w konkursie CNC90

Trofea zdobyte przez konie SK Prudnik w Facimiechu

Dzięki uzyskanym wynikom konie: Irwid (30,4pkt) i Necabre (30,7 pkt) zakwalifikowały się do Mistrzostw Polski Młodych koni WKKW.

Jednocześnie milo nam poinformować, że zawody w Facimiechu były bardzo licznie obsadzone przez konie hodowli SK Prudnik, m.in. wałach Polgard wraz z Arturem Społowiczem zwyciężyli w konkursie CNC80.

Zawodnikom i koniom życzymy dalszych sukcesów. ■

Zarząd Stadniny Koni Prudnik spółka z o.o.

Ogier Irwid, zwycięzca konkursu CNC90

ARTYKUŁ SPONSOROWANY

SOSW PRUDNIK

V Wojewódzki Turniej Rowerowy

W czwartek 9 czerwca na terenie Specjalnego Ośrodka Szkolno-Wychowawczego w Prudniku odbył się V Wojewódzki Turniej Rowerowy dla uczniów Zespołów Edukacyjno-Terapeutycznych oraz Szkoły Przysposabiającej do Pracy.

Grzegorz WEIGT

Na sportowe emocje zaprosili: Stowarzyszenie Wspierania Rozwoju Społeczeństwa „Ja i Ty" oraz dyrektor SOSW w Prudniku Eugeniusz Kurpiel. Uczestnicy turnieju sprawdzali swoje umiejętności na terenie Miasteczka Ruchu Drogowego i w sali gimnastycznej w SOSW przy ul. Młyńskiej. Imprezę patronatem objęli: Samorząd Województwa Opolskiego, Marszałek Województwa Opolskiego Andrzej Buła, Opolski Oddział PFRON i Opolski Kurator Oświaty.

W turnieju wzięło udział 38 uczniów ze Specjalnych Ośrodków Szkolno-Wychowawczych województwa opolskiego. Uczestnicy wraz z opiekunami przyjechali z: Krapkowic, Opola, Nysy, Kędzierzyna-Koźla, Kadłuba, Głubczyc, Grodkowa, byli także reprezentanci Prudnika.

Zawodnicy jeszcze przed rozpoczęciem turnieju

GRZEGORZ WEIGT (2)

Rowerowy tor przeszkód

Uczniowie rywalizowali w sześciu konkurencjach (trzy na placu, trzy w sali): rowerowy tor przeszkód, jazda po miasteczku ruchu drogowego z testem teoretycznym (pytania z pierwszej pomocy i budowy roweru), jazda sprawnościowa wokół pachołków i tzw. ósemka, przejazd odcinka drogi w jak najdłuższym czasie - „wyścig żółwia".

Był także słodki poczęstunek i przede wszystkim dobra zabawa, jak powiedziała Małgorzata Orłowska: - Konkurencja – konkurencją, ale proszę dobrze się bawić.

Turniej sfinansowany został przez Samorząd Województwa Opolskiego ze środków PFRON. Państwowy Fundusz Rehabilitacji Osób Niepełnosprawnych w Opolu reprezentowała Maria Fikus. Wszystkich uczestników i gości witał dyrektor Eugeniusz Kurpiel, turniej wraz z nauczycielami SOSW prowadzili: Bogdan Kurzelnik i Małgorzata Orłowska-Borkowska. ■

Zwycięzcami turnieju zostali:

KATEGORIA KLAS ZET
I miejsce – Jan Bołdys z SOSW w Głubczycach,
II miejsce – Mateusz Poloczek z SOSW w Prudniku,
III miejsce – Oskar Rozenberger z SOSW w Krapkowicach.

KATEGORIA SPdP:
I miejsce - Dariusz Piskorski z SOSW w Nysie,
II miejsce - Dawid Scholz z SOSW w Krapkowicach,
III miejsce – Jakub Bielski z SOSW w Głubczycach.

eprasa.pl 3a32ee59df

RADNI PYTAJĄ

Co z prudnickimi promenadami?

Radna gminy Prudnik Zofia Zeprzałka dopytywała burmistrza, co się dzieje w sprawie planów zagospodarowania terenów nadrzecznych w mieście.

Andrzej DEREŃ, Damian WICHER

ŁUKASZ REDEL

Wizualizacja fragmentu zagospodarowanych terenów nadrzecznych w Prudniku opracowana przez Łukasza Redla

Mieszkańcy, szczególnie starsi, pytają o możliwość wybudowania promenady na wskazanym odcinku (między ul. Nyską a Batorego – przyp. red.). Będzie piękny, nowoczesny stadion i wtedy ta całość byłaby w pełni funkcjonalna – podkreśla radna Prudnika.

Temat dalszego planu

Wiceburmistrz Jarosław Szóstka przypomniał, że propozycja budowy bulwarów istnieje od co najmniej 2016 r., kiedy to koncepcję otwarcia na mieszkańców obszarów przyrzecznych przedstawił architekt Łukasz Redel. Ówczesny burmistrz Franciszek Fejdych, choć przyznał, że pomysł jest dobry, to jednak zastrzegł, że gmina realizowała wówczas inne, kosztowne projekty (m.in. antropopresji oraz basenu), stąd nie było możliwości na znalezienie środków również na to zadanie.

- Pomysł mi się podoba, ale dziś nie powiem państwu, że będziemy go realizować – mówił burmistrz Fejdych. – Traktuję go jako wizję i pomysł, żeby zagospodarować ten teren. Ale wizja może się zrealizować tylko wtedy, gdy gmina będzie posiadał na to środki.

Retoryka wypowiedzi, w tym względy finansowe dla samorządu niewiele się zmieniły, stąd wypowiedzi obecnych władz miasta są podobne do tych sprzed sześciu lat.

- Obecnie tereny te nie są odpowiednio zagospodarowane i należałoby je przywrócić do publicznego użytkowania – przyznał wiceburmistrz Szóstka, dodając że temat ten wpisany zostanie do przyszłej strategii miasta. Aktualnie samorząd nie posiada środków na ten cel, ale nie jest wykluczone, że podejmie działania, by starać się o środki zewnętrzne na sfinansowanie tych planów. Innymi słowy na razie gmina nie ma żadnych sprecyzowanych planów w sprawie bulwarów.

Parking czy tężnia? Parking!

Odrębną kwestią jest też wola mieszkańców, którzy czasem wolą nową nawierzchnię parkingu, niż tężnię solankową, a tym wypadku na przykład nową drogę, niż promenady. W tym jednak rola władz miasta, by wyznaczać cele strategiczne, niekoniecznie rezygnując z nich na rzecz bieżących, lokalnych zadań wynikających z nacisków mieszkańców. Bulwary? Stadion? Nowa wieża widokowa na Koziej Górze? Nawierzchnie na nowych ulicach? Dalszy ciąg kanalizacji gminy? Modernizacja basenu przy ul. Podgórnej? Zagospodarowanie byłej Łaźni Miejskiej? A może modernizacja hali przy ul. Łuczniczej?

DAMIAN WICHER

Prudnik otaczają dwie rzeki, ale jak dotąd traktowane są bardziej jako przeszkoda w komunikacji na terenie miasta (niewystarczająca liczba mostów drogowych), niż potencjalny teren wypoczynku i rekreacji.

W SKRÓCIE

Wciągnąć rzekę w życie miasta

Łukasz REDEL w wywiadzie dla „Tygodnika Prudnickiego" w 2016 roku

W Polsce od kilku lat realizuje się udane projekty i konkursy, które mają na celu „wciągnąć" rzekę w życie miasta. Niestety, Prudnik należy do takich miast, które o rzece całkowicie zapomniały, a posiada wielki potencjał z nią związany. To już nie są czasy, gdy każdego ranka zgadywało się jaki kolor będzie miała rzeka. Dziś widzimy całe rodziny brodzące w wodzie, gdzie pływają pstrągi. Urządza się pikniki w jej pobliżu, czy wzdłuż niej spaceruje.

Jednym z naszych pierwszych pomysłów jest właśnie stworzenie wspomnianego wcześniej bulwaru okalającego miasto, ze ścieżkami spacerowymi i rowerowymi, ławkami, punktami widokowymi, plażą i tarasami tuż nad wodą. W naszej propozycji bulwar rozciąga się od mostu przy ulicy Konopnickiej (Wiejskiej), aż po most na ulicy Nyskiej. Planujemy również zagospodarować skwer kasztanowy przy ul. Kochanowskiego. Po drugiej stronie tamy, znajdzie się całoroczny plac zabaw, pawilon usługowo-handlowy i mini orlik, z boiskiem do beach soccera, siatkówki plażowej i tory boule. W zimie mogłoby tam funkcjonować lodowisko.

Zdaję sobie sprawę, że przy tego typu inwestycjach, pojawiają się głosy, że po co inwestować na terenach zalewowych. Myślę, jednak, że przy odpowiednich zabiegach regulacyjnych rzeki, jest to możliwe. Inna sprawa, że jak przychodzi powódź stulecia, to terenem zalewowym staje się znaczna część miasta. ■

DAMIAN WICHER

Znając konsekwencję Zofii Zeprzałki – Krzemień radna będzie przypominała temat budowy nadrzecznych promenad. Dobrze mieć go cały czas na uwadze z uwagi na planowaną inwestycję Wód Polskich, możliwości pozyskiwania środków zewnętrznych i długookresowe plany samorządu.

Najpierw Wody Polskie

W lutym ubiegłego roku informowaliśmy o planach państwowego gospodarstwa Wód Polskich, które w latach 2022 – 2028 zamierzało zrealizować – etapowo – modernizację nadrzecznych wałów od terenów pofroteksowskich przy ul. Nyskiej do ul. Batorego (po obu stronach rzeki, m.in. poniesienie korony wałów). Koszt inwestycji szacowano na ok. 6,8 mln zł. Dopiero po zrealizowaniu inwestycji państwowej, samorząd będzie mógł przystąpić do działań zmierzających do powstania bulwarów, bo wcześniej nie miałoby to sensu. To oznacza, że radni, czy burmistrz, obok przygotowań do własnej inwestycji, powinni lobować w kierunku przyspieszenia zadania Wód Polskich.

■ CIĄG DALSZY NA STR. 10

ANDRZEJ DEREŃ

Dawna młynówka, a potem kanał dostarczający wodę do fabryki włókienniczej, ma niewykorzystany potencjał

REKLAMA

eprasa.pl 3a32ee59df

RADNI PYTAJĄ

Co z prudnickimi promenadami?

CIĄG DALSZY ZE STR. 9

Co więcej inwestycja państwowa powinna być przygotowana w konsultacji z samorządem, by uwzględnić przyszłe plany gminy. Niestety często urzędom brakuje sprecyzowanych planów na dłuższe okresy, co później skutkuje przerabianiem czegoś, co dopiero zostało zrobione. Warto unikać niepotrzebnych wydatków z kieszeni podatnika bez względu na to, czy odbywa się to na poziomie samorządu, państwa, czy UE. Na każdym szczeblu to ciągle są nasze pieniądze.

- Wody Polskie realizując swoją inwestycję mogłyby tak zmodernizować wały i bulwary by były przyjazne dla mieszkańców poprzez możliwość uprawiania rekreacji. Wały wokół zbiornika nyskiego uwzględniają takie możliwości. Dobrze by było, by w Prudniku nowa infrastruktura nie miała wyłącznie charakteru technicznego – pisaliśmy w „Tygodniku Prudnickim" w ubiegłym roku. Czy szefostwo Wód Polskich wie, że Gmina Prudnik ma swoje plany względem terenów nadrzecznych?

Prudnik rzekami stoi

Układ rzeczny w obrębie Prudnika to z niewykorzystany atut miasta. Prudnik posiada rzadką w Polsce mapę wód – rzeki Prudnik i Złoty Potok aż z trzech stron otaczają śródmieście, a kierunek biegu rzek zmienia się dwukrotnie o prawie 180 stopni! Planując zagospodarowanie prudnickich rzek za wzór mogą posłużyć miasta, które z powodzeniem albo zrewitalizowały swoje bulwary, albo zbudowały zupełnie nowe atrakcyjne dla mieszkańców i turystów obszary wypoczynku i rekreacji nad wodą (np. w Nysie).

Wspomniany wcześniej architekt Łukasz Redel zaznaczył, że efekt pierwszych inwestycji nie musi być tak efektowny, jak to było wówczas przedstawiane na wizualizacjach:
- Musielibyśmy zacząć od tego, aby skupić się na udrożnieniu tego terenu, czyli zapewnieniu przejścia z punktu A do B.

Innymi słowy pierwszym rozwiązaniem byłaby budowa utwardzonych ścieżek pieszo-rowerowych wzdłuż rzek.

Ciekawym, ale również zapomnianym elementem miejskiej infrastruktury jest górna młynówka (kanał do byłego Froteksu), która niesie sporo wody w kierunku centrum miasta i jest zupełnie niezagospodarowana. Woda marnuje się i z powrotem płynie do rzeki, gdy tymczasem mogłaby stanowić cenny element wzbogacenia zabetonowanego centrum o „tanią" wodę nie pochodzącą z systemu wodociągowego miasta, która mogłaby służyć nie tylko schładzaniu powietrza ale i nawadnianiu zieleni (publiczne ujęcia wody, małe zbiorniki, fontanny). W dobie zmian klimatycznych takie element infrastruktury powinny być na wagę złota. O potencjalne tego „źródła" można przekonać się idąc skrzyżowaniem ul. Nyskiej i Ogrodowej, gdzie pod włazem studzienki kanalizacyjnej cały czas przelewa się mnóstwo wody. ■

MENU terazprudnik.pl/smacznie/akacja

MENU wkrótce

MENU WKRÓTCE

MENU terazprudnik.pl/smacznie/pierogi

MENU terazprudnik.pl/smacznie/hana

eprasa.pl 3a32ee59df

Krajobrazy

MAGAZYN WIEŚCI GMINNYCH

WYCIECZKI Z GOK-IEM

Wakacyjne Wyprawy

Gminny Ośrodek Kultury w Lubrzy zaprasza do udziału w „Wakacyjnych Wyprawach". Celami wyjazdów są: Krasiejów (Jura Park, Park Ewolucji, 20 lipca, koszt: 100 zł), Złoty Stok (kopalnia złota, osada górska, płukanie złota, 3 sierpnia, 110 zł) oraz Srebrna Góra (twierdza, wioska indiańska, 10 sierpnia, 100 zł). Wyjazdy mają charakter otwarty i skierowane są również do dzieci spoza gminy Lubrza. Zapisy przyjmuje GOK (tel. 77 437 62 21). (d) ■

ŚCINAWA MAŁA / ŚCINAWA NYSKA

Manewry strażaków

Kilkanaście jednostek OSP z powiatów: nyskiego, prudnickiego i opolskiego wzięło udział w II Manewrach Ratowniczych w Ścinawie Małej i Ścinawie Nyskiej. (2 lipca)

Andrzej DEREŃ

Organizatorzy – jednostka OSP Ścinawa Mała i Gmina Korfantów – przygotowali szereg zróżnicowanych konkurencji w większości symulujących prawdziwe zdarzenia – kilka rodzajów wypadków samochodowych, w tym z udziałem rowerzysty i motocyklisty, wypadek rolniczy (urwanie kończyny), pożar lasu i budynku z poszkodowanymi, przygniecenie przez drzewo, poszkodowany w akwenie wodnym, a także ubieranie stroju ochronnego na czas, czy test wiedzy z zakresu ochrony przeciwpożarowej.

W tym zadaniu ćwiczono akcję ratowniczą - pożar budynku z poszkodowanymi. Pozoranci podczas manewrów spisali się znakomicie.

ANDRZEJ DEREŃ (2)

Jedno z zadań odbyło się na ścinawskim rynku

Zadania odbywały się zarówno w rejonie boiska, basenu, jak i na terenie zabudowanym obu sołectw, w tym na ścinawskim rynku, dzięki czemu również przygodne osoby miał okazję obserwować manewry. Było mnóstwo zadań, ale przede wszystkim możliwość praktycznego przećwiczenia zdarzeń, które w każdej chwili mogą mieć miejsce podczas służby.

Impreza została dofinansowana ze środków samorządu województwa opolskiego, stąd w wydarzeniu wziął udział członek Zarządu Województwa Antoni Konopka.

– Jesteście tu po to, żeby doskonalić swoją wiedzę i umiejętności. Kiedy mam okazję obserwować zawody strażackie, to okazuje się, że pomimo tych częstych ćwiczeń, zdarzają się błędy, jak niedopięcie węży, a to może spowodować negatywne konsekwencje, stąd potrzeba organizacji takich wydarzeń – mówił Konopka.

Strażaków powitał również zastępca burmistrza Korfantowa Jarosław Szewczyk. Zawody prowadził Paweł Misa. ■

WYNIKI

1. OSP Włostowa / OSP Włodary (po 56)
2. OSP Prusinowice / OSP Korfantów (po 54)
3. OSP Dąbrowa (53)
4. OSP Rzymkowice (48)
5. OSP Kuźnica Ligocka (44)
6. OSP Piorunkowice / OSP Przechód (43)
7. OSP Łąka (42)
8. OSP Jarnołtówek (jednostka w trakcie zawodów w trybie alarmowym udała się do zdarzenia)

MUZYKA

Każdy mógł zostać chórzystą

Otwarte warsztaty śpiewu z chórem Glogovia otworzyły cykl wydarzeń muzycznych pod wspólną nazwą – Letnie Koncerty Muzyki Klasycznej w Pałacu Rozkochów.

Andrzej DEREŃ

Impreza spotkała się z dużym zainteresowaniem publiczności, a prowadzący Oskar Koziołek-Goetz doskonale nawiązał kontakt z odbiorcami, wciągając ich w muzyczny trening. Co więcej wśród gości spotkania dało się dostrzec (i usłyszeć) osoby, które powodzeniem mogłyby spróbować swoich sił w śpiewie chóralnym lub solowym.

- Postanowiłem, że zaprezentujemy państwu dzisiaj nie tyle koncert, choć w trakcie być może coś koncertowo zabrzmi, ale próbę naszego chóru, a będzie ona połączona z warsztatami, w których państwo też będą mogli wziąć udział. Pojawią się pewne utwory, do których bez wysiłku będzie można się przyłączyć – zapowiadał prowadzący.

Glogovia jest powstałym w 1991 roku chórem mniejszości niemieckiej, który od kilkunastu lat prowadzony jest przez Oskara Koziołka-Goetza. Grupa, mimo pandemii, nie tylko utrzymała dotychczasowy skład osobowy, ale i powiększyła go. Co więcej w ostatnim czasie zasilony został o osoby w młodym wieku, co pozwala z optymizmem spoglądać w przyszłość chóru.

Kolejne wydarzenie w ramach Letnich Koncertów Muzyki Klasycznej w Pałacu Rozkochów odbędzie się 17 lipca. ■

Wydarzenie cieszyło się sporym zainteresowaniem publiczności. Na atmosferę spotkania z pewnością wpłynęło również miejsce – warsztaty odbyły się w plenerze przy śpiewie parkowych ptaków.

ANDRZEJ DEREŃ

eprasa.pl 3a32ee59df

RAJD DŁUGODYSTANSOWY

800 kilometrów na 800-lecie

Kolarski klub Victoria w Głuchołazach tak postanowił uczcić 800-lecie swojego miasta.

Marek KARP

Klub razem z młodzieżą zrzesza ponad 50 osób, nie tylko z okolic, ale też na przykład z Prudnika. Dotychczasowe rajdy odbywały się na dystansach od 600 do1200 kilometrów w ciągu 3-4 dni, najczęściej z ideą pomocy choremu dziecku. Docelowym punktem pierwszego rajdu był Hel, potem Wilno (Litwa), do Niemiec (najdłuższa trasa) do partnerskiego miasta Nieder-Olm (Nadrenia Palatynat), następnie Lwów i dwie ostatnie wyprawy: Świnoujście i Krynica Morska (o czym pisaliśmy).

Tegoroczna, siódma wyprawa dla uczczenia 800-lecia miasta wiodła trasą miast z kozą (koziołkiem) w herbie - jak głuchołaskie Trzy Kozie Głowy. Jest takich miast w Polsce 12, ale wybrano 8 bardziej na południu Polski, a i tak (patrząc na mapę) trzeba było jechać trochę zygzakiem, bo z Kędzierzyna-Koźla do Praszki i ciągle na północ do Wieruszowa, potem niedaleko - do miejscowości Lututów (już bliżej Złoczewa) i dopiero ostro w dół - na południe. Najbliższy cel, to były aż za Częstochową, bliżej Myszkowa i Zawiercia - sympatyczne Kozie Głowy, gdzie gospodarze gościnnie witali kolarzy i burmistrz nawet w swoim gabinecie opowiadał im o mieście przy kawie i ciastkach, a potem jeszcze z urzędnikiem i miejscowym kolarzem wyszli wspólnie pokazać miejscowe trzy kozy wyrzeźbione przy stawku w centrum miasta. Potem na trasie były Kozy niedaleko Andrychowa, Kozłów już w Kieleckiem i przez Góry Świętokrzyskie do Lublina.

To był cel podróży i po około (bo z małymi odchyleniami wskazują rowerowe liczniki) 900 kilometrach, czwarty dzień odpoczynku i czas na spacery po pięknym Lublinie. Nawet trafili na plenerowe imprezy pod ratuszem i koncerty z okazji 200-lecia miejscowego Teatru Starego (na scenie m.in. Gajos, Janda, Peszek, Turnau, Torbicka, Globisz, który z trudem po wylewie mówił (ale z humorem) i poruszał się, ale odbierał Gong Danutki (oznaczony imieniem Danuty Szafarskiej) - wręczany aktorom zasłużonym dla lubelskiego teatru. Pozostali wymienieni też byli z tym teatrem w przeszłości związani. Po noclegu, już w niedzielę w Lublinie, czekali na samochód, który przyjechał z Głuchołaz i odwiózł ich do domu.

Było ich ośmiu, w wieku od 17 do 59 lat: Jerzy Stawiński, Mariusz Wnęk, Wojciech Karp-Karpiński, Bartosz Sobielski, Marek Zalewski (uczestniczył we wszystkich dotychczasowych rajdach), Emil Gierlicki, Marek Sojka i najmłodszy, debiutujący - Kuba Skokun. Odbyło się wszystko - jak mówi Marek Zalewski - bez awarii (wymiana dętki czy szprychy się nie liczy), bez jakichś nieprzyjemności czy kłopotów. Rajd finansowała rada miejska (poza własnym jedzeniem). Tak się złożyło –przypadkowo - że ośmiu zawodników, przejechało przez 8 „kozich" miast 800 kilometrów na 800-lecie Głuchołaz. Na przyszły rok pomysłu trasy jeszcze nie ma (może południowi sąsiedzi?), ale rajd numer dziewięć jest pewny. ■

VICTORIA GŁUCHOŁAZY

Na trasie, po drugim etapie - okolica Bielska-Białej

NAD WODĄ

Bezpieczne wakacje

Ratownicy WOPR Powiatu Prudnickiego w ramach zadania publicznego przeprowadzili siedem prelekcji w szkołach podstawowych pod hasłem „Bezpieczne wakacje nad wodą".

Ratownicy spotkali się z uczniami szkół podstawowych w: Łące Prudnickiej, Prudniku (nr 3), Grabinie, Lubrzy, Głuchołazach (nr 1 i 2), Twardawie i Biedrzychowicach.

Dzieci dowiedziały się m.in. o miejscach niebezpiecznych nad morzem, jeziorem, rzeką i na basenach. Omówiono aspekty prawidłowego i rozsądnego korzystania z kąpieli, a także pojęcia i zagadnienia związane z obszarami wodnymi.

- Serdecznie dziękuję gronu pedagogicznemu za ciepłe przyjęcie w szkołach, a uczniom za wzorowe zachowanie i aktywny udział w prelekcji – komentuje prezes prudnickiego WOPR Krzysztof Kasprzyszyn. ■

W SKRÓCIE

O czym warto pamiętać nad wodą?

- **Bądźcie** rozważni nad wodą i bez brawury!
- **Przed** wejściem do wody pochlapcie kark i okolice serca w celu uniknięcia szoku termicznego
- **Kąpcie się** tylko na obszarach wodnych strzeżonych przez ratownika
- **Pamiętajcie!** Czerwona flaga to zakaz kąpieli a biała - kąpiel dozwolona
- **Na kajaku** i rowerze wodnym obowiązują kapoki
- **Strefy** dla nieumiejących pływać są oznaczone bojami koloru czerwonego (max głębokość 120cm), a strefy dla umiejących pływać oznaczone są bojami koloru żółtego (max głębokość 4m)
- **Przestrzegajcie** regulaminu danego obiektu i wykonujcie polecenia ratownika
- **Nie zapominajcie** o ochronie oczu i skóry przed promieniami UV
- **Numer alarmowy** w Europie to 112.
- **Człowiek** tonie w ciszy.

Życzę wszystkim udanych wakacji i bezpiecznego przebywania nad wodą i bezpiecznych powrotów do domu! **TYLE SAMO WYJŚĆ Z WODY ILE WEJŚĆ.**

Prezes WOPR
Powiatu Prudnickiego
Krzysztof Kasprzyszyn

WOPR PRUDNIK

Uczestnicy jednego ze spotkań

SZTUKA

Moje odsłony codzienności

To tytuł wystawy malarskiej Urszuli Serafin – Noga, która od soboty 25 czerwca prezentowana jest w galerii Gminnego Ośrodka Kultury w Walcach.

Andrzej DEREŃ

ANDRZEJ DEREŃ (2)

Wśród gości wernisażu byli m.in. sekretarz gminy Ilona Wyciślok, przewodnicząca Związku Śląskich Kobiet Wiejskich i animatorka kultury Maria Żmija-Glombik, sołtys Walec Jan Kunert, a także bohater poprzedniej wystawy – Bogusław Solarz.

Artystka pochodzi z Krakowa, a obecnie mieszka w Ozimku. Jest nauczycielem dyplomowanym plastyki, muzyki i języka angielskiego, wciąż praktykującym zawodowo, ale już na emeryturze. Podczas wernisażu dyrektor ośrodka kultury Rafał Magosz wspominał, że do pierwszego jego zetknięcia z twórczością artystki doszło w 2006 lub 2007 roku podczas pleneru malarskiego w okolicach Dobrej, Mosznej i Białej.

– Mam to szczęście, że to, co robię zawodowo, jest też moją pasją – mówi artystka. – Maluję nie dlatego, że muszę, ale dlatego, że to lubię. Nie mam przymusu sprzedawania swoich prac. Po prostu stoją sobie i czekają na zaproszenie.

Urszula Serafin - Noga

– Uprawia malarstwo olejne, akwarelę, pastel, grafikę, rysunek i fotografię, jest członkiem Związku Polskich Artystów Plastyków – Polska Sztuka Użytkowa oddział w Opolu, Stowarzyszenia Współpracy Polska – Wschód oddział w Opolu, Chóru na obcasach z Ozimka i formacji artystycznej Cztery na Cztery, laureatką wielu nagród i wyróżnień w tym Medalu Mickiewicz-Puszkin – czytamy na stronie swpw.eu.

W Walcach możemy oglądać prace pejzażowe, roślinne, architektoniczne. Artystka nie stroni od postaci oraz – za pomocą obrazu – przekazania myśli lub idei. W pracach bez trudu odczytamy autorski styl i warsztat oparty na doświadczeniu artystycznym i edukacyjnym. Szczególnie może się podobać żywa gra barw, świetnie naśladująca światło i cień oraz fakturę przedmiotów i przestrzeni, co przywodzi na myśl impresjonizm i po części twórczość van Gogha. ■

eprasa.pl 3a32ee59df

Reklamaogłoszenia

REKLAMA tel. 601 268 421, 77 436 28 77 reklama@tygodnikprudnicki.pl

OGŁOSZENIA DROBNE

Ogłoszenia drobne przyjmujemy w siedzibie redakcji gazety przy ul. Kosciuszki 13a w Prudniku (pon.-pt. 8-16) oraz mailowo. Ogłoszenie drobne zlecić możecie również wysyłając SMS o treści „TPR.DROBNE" + tekst ogłoszenia (bez polskich znaków) na numer:

7643 (7,38 zł z VAT)
- aby zamówić 1 publikację

79567 (11,07 zł z VAT)
- aby zamówić 2 publikacje

91909 (23,37 zł z VAT)
- aby zamówić 5 publikacji

Suma znaków w wiadomości (wraz z prefiksem) to 160. Prosimy nie używać polskich znaków diakrytycznych.

USŁUGI

■ Usługi Tapicerskie - renowacje krzeseł, foteli, kanap, itp. Duży wybór tkanin. Tel: 696 951 402.
(9/22)

BUDOWLANE

NIERUCHOMOŚCI

SPRZEDAM MIESZKANIE
■ Sprzedam mieszkanie, 51 m2, Damrota 21 w Prudniku, drugie piętro. 120 tys. - do negocjacji. Tel: 505 061 548.
(50/22)

KUPIĘ NIERUCHOMOŚĆ
■ Kupię budynek mieszkalny w Głogówku. Może być do remontu. Tel. kom. 602 65 66 75.
(1/22)

WYNAJMĘ MIESZKANIE
■ WYNAJMĘ MIESZKANIE 3-POKOJOWE W PRUDNIKU W RYNKU. NA DŁUŻSZY OKRES. TEL. 691 230 032
(63/22)

TAL-BUD
Partner Handlowy OKNOPLAST
Prudnik, Plac Zamkowy 8
tel. 77 436 55 61

GARAŻE

ROLNICTWO

■ Sprzedam pole w Mieszkowicach 1 ha, tel. 736224174.
(58/22)

MOTORYZACJA

NAUKA

■ www.naukaplywania.prudnik.pl, tel 664 770 969
(6/22)

TRANSPORT

PRACA

■ Praca dla Opiekunów osób starszych w Niemczech – ubezpieczenie i wysokie zarobki – PRO-SENIOR (KRAZ 6933) – Tel. 795 570 792, 77 442 83 38.
(2/22)

■ ZATRUDNIĘ TYNKARZY – MOŻLIWOŚĆ PRZYUCZENIA ZAWODU, WYSOKIE WYNAGRODZENIE. TEL: 605 226 541.
(60/22)

■ Zatrudnię osoby do nowo budowanego Marketu w Moszczance na stanowisko kasjer-sprzedawca oraz kasjer-sprzedawca z orzeczeniem o niepełnosprawności: tel.785280327.
(64/22)

OPIEKA:
■ Poszukuję opiekunki dla niepełnosprawnej kobiety, dochodzącej lub z możliwością zamieszkania. Tel. kontaktowy: 731 120 888.
(62/22)

ZDROWIE

OGŁOSZENIA DROBNE DO NAJBLIŻSZEGO NUMERU PRZYJMOWANE SĄ DO WTORKU DO GODZ. 10.00

eprasa.pl 3a32ee59df

WYWÓZ STARYCH MEBLI
AGD/RTV I KOMPUTERÓW
KOMPLEKSOWE OPRÓŻNIANIE MIESZKAŃ DOMÓW, STRYCHÓW, PIWNIC I GARAŻY
ROZBIÓRKA I WYWÓZ PIECÓW KAFLOWYCH
508 821 418

WĘGIEL LUZEM
WĘGIEL WORKOWANY
DREWNO ROZPAŁKOWE
DREWNO KOMINKOWE
DOBRY WĘGIEL
P.U.H. MAR-POL"
Prudnik, ul. Zielona 3
tel. 77 436 19 63
TRANSPORT GRATIS!

URZĄD PRACY
Powiatowy Urząd Pracy w Prudniku
Prudnik, ul. Jagiellońska 21
tel. 77 436 23 04
77 436 37 82

KELNER, PRACOWNIK GOSPODARCZY -STRÓŻ, KUCHARZ – mile widziane doświadczenie, praca w Pokrzywnej **SPRZEDAWCA** – mile widziane doświadczenie, sklep jubilerski, praca w Prudniku **SPRZEDAWCA, MAGAZYNIER** – praca w Prudniku **POMOC KUCHENNA, POKOJOWA, KELNERKA ŚNIADANIOWA** – praca w Pokrzywnej **INŻYNIER ELEKTRYK,TECHNIK ELEKTRYK, ELEKTRYK, POMOCNIK ELEKTRYKA** – praca w delegacji Niemcy oraz w Polsce, pracodawca z Wierzchu **KRAWCOWA** – doświadczenie w zawodzie, praca w Głuchołazach **SZWACZKA** – doświadczenie w zawodzie, praca w Głogówku **PRACOWNIK PRODUKCJI OKIEN** - mile widziane doświadczenie, praca w Głogówku **POMOCNIK DEKARZ** – mile widziane doświadczenie, praca w Prudniku **KIEROWCA C+E** – prawo jazdy kat. C+E, kurs na przewóz rzeczy, praca w Głogówku **KIEROWCA – MAGAZYNIER** – prawo jazdy kat. B, praca w Prudniku **PRACOWNIK FIZYCZNY – OBSŁUGA FERMY DROBIU** – praca w Krobuszu **SPRZEDAWCA – MAGAZYNIER** – mile widziane doświadczenie, praca w Prudniku **TECHNIK TELEINFORMATYK** – doświadczenie w zawodzie, praca w Prudniku **PRACOWNIK OCHRONY** – mile widziane orzeczenie o stopniu niepełnosprawności, praca w Białej **FRYZJER** – mile widziane doświadczenie, praca w Prudniku **STOLARZ** – mile widziane doświadczenie, praca w Trzebinie **SPRZEDAWCA** – mile widziane doświadczenie w branży budowlanej, praca w Głogówku **KIEROWCA SAMOCHODU CIĘŻAROWEGO** – prawo jazdy kat. C+E, świadectwo kwalifikacji , praca w Głogówku **MAGAZYNIER ORAZ PRACOWNIK MAGAZYNU** - operator wózka widłowego – praca w Białej **POMOCNIK LAKIERNIKA** – mile widziane doświadczenie, praca w Prudniku Pracownik produkcji – praca w Prudniku **PRACOWNIK TECHNICZNY DS. WDRAŻANIA NOWYCH PRODUKTÓW** -doświadczenie w zawodzie, praca w Prudniku **PRACOWNIK OBSŁUGI CIELĄT** – mile widziane doświadczenie, praca w Biedrzychowicach **TRAKTORZYSTA** – prawo jazdy kat. T, doświadczenie, praca w Wróblinie Konserwator **ELEKTRYK** – uprawnienia elektryczne, doświadczenie w zawodzie, praca w Prudniku Listonosz – własny samochód, praca w Głogówku **KIEROWCA KAT. C** – prawo jazdy kat. C, kurs na przewóz rzeczy, praca w Prudniku **PIEKARZ** – doświadczenie w zawodzie, praca w Śmiczu **OPERATOR MASZYN** – wykształcenie średnie techniczne, praca w Domaszkowicach

DREWNIAK
Głogówek, ul. Piotra Skargi 19
tel. 77/40-69-390, 608-093-320
PANELE PODŁOGOWE
ponad 100 dekorów - 40 od ręki
DRZWI WEWNĘTRZNE
PODŁOGI DREWNIANE
PODBITKI - DREWNO i PVC

Rol-Pol
POLSKA GRUPA GÓRNICZA
Rzetelna firma z 25-letnim doświadczeniem oferuje:
OPAŁ Z POLSKICH KOPALŃ
węgiel, koks, miał, pellet, ekogroszek
TRANSPORT GRATIS
przyjmujemy płatności kartą
Nasze punkty sprzedaży:
PRUDNIK tel. 77 438 77 16
BIAŁA tel. 77 438 75 45
OLBRACHCICE tel. 77 438 76 74
BŁAŻEJOWICE tel. 77 437 34 30
ŁĄCZNIK tel. 77 437 63 84
GŁOGÓWEK tel. 77 437 36 05

PIANINO
STROJENIE • NAPRAWA
662-046-560
dojazd gratis

P.P.U.H. GALANT S.C.
twoje meble od 1989 r.
kuchnie na wymiar
meble pokojowe
zestawy wypoczynkowe
meble biurowe
szafy wnękowe pod wymiar
77 436 98 33, 77 436 29 77 meblegalant@o2.pl
Salon i studio kuchenne: Prudnik, ul. Prężyńska 9, zakład: Prudnik, ul. Młyńska 27

PiS
Biura Poselskie Posła na Sejm RP
Katarzyny Czochara
zapraszają mieszkańców
PRUDNIK
ul. Klasztorna 4
godziny otwarcia:
pon. 11³⁰-15³⁰
wt. 10⁰⁰-14⁰⁰
pt. 10⁰⁰-14⁰⁰
GŁUBCZYCE
ul. Kościuszki 2
W sprawie umówień proszę dzwonić:
730 621 666 lub pisać:
kczochara.biuro@gmail.com
MASZ SPRAWĘ DO POSŁA? PRZYJDŹ!

KUPIMY
STAROCIE I ANTYKI
Kupimy starocie i antyki z likwidacji mieszkań i domów oraz porządków strychowych, a także zbiory, kolekcje, stare przedmioty użytkowe i wyposażenie wnętrz mieszkań i domów.
Interesują nas między innymi: • szkło, ceramika z okresu PRL i starsze • stare fotografie, pocztówki, dokumenty, czasopisma • odznaczenia, medale • rzeźby • stare zegarki, zegary • obrazy • biżuteria, bibeloty • militaria • i wiele innych
791 694 220

ROZA
▪ brukowanie ▪
▪ roboty ziemne ▪
▪ urządzanie zieleni ▪
Piotr Basałaj
Prudnik, ul. Spokojna 7
tel. 695 282 333, 603 266 066
www.roza-bruk.pl
basalaj.piotrek@gmail.com

A & W
Kancelaria Podatkowa
czynne 8⁰⁰ - 16⁰⁰
Głogówek
ul. Młyńska 16
695 809 902 | aska4@op.pl
• księgi handlowe
• książka przychodów i rozchodów
• ewidencja ryczałtowa
• kadry i płace
• rozliczenia z US i ZUS
• dojazd do klienta po dokumenty

eprasa.pl 3a32ee59df

OAZA
HOTEL RESTAURACJA
★ ★ ★

48-200 Prudnik
ul. Zwycięstwa 2
tel. 77 406 84 80
77 406 84 81
www.hotelprudnik.pl

Hotel Oaza oferuje:
- *bazę noclegową do 60 miejsc,*
- *2 sale: bankietową na 100 osób oraz restauracyjną na 60 osób.*

Organizujemy wesela, komunie, urodziny, stypy oraz konferencje.

NAUKA JAZDY
„PRAWKO" PAŚCIAK
Kat. A, A1, A2, AM
B, B+E, C, C+E, D
* Kwalifikacja wstępna
Szkolenia okresowe
608 399 194
www.prawko.edu.pl

Tygodnik Prudnicki
SMS
ZAMÓW OGŁOSZENIE
PRZEZ SMS
Wyślij wiadomość w formie *TPR.DROBNE + treść ogłoszenia* pod numer
7643 (7,38 zł z VAT)
a Twoje ogłoszenie ukaże się w najbliższym wydaniu
79567 (11,07 zł z VAT; 5,54 zł za 1 emisję)
a Twoje ogłoszenie ukaże się w **DWÓCH** najbliższych wydaniach
91909 (23,37 zł z VAT; 4,67 zł za 1 emisję)
a Twoje ogłoszenie ukaże się w **PIĘCIU** najbliższych wydaniach
Maksymalna długość ogłoszenia wraz z prefiksem: 160 znaków. W treści prosimy nie używać polskich znaków, gdyż może to spowodować ograniczenie długości wiadomości.
W środowym wydaniu ukażą się ogłoszenia, które zarejestrujemy do wtorku do godz. 10.00.
Regulamin świadczenia usługi dostępny jest na stronie www.terazprudnik.pl

GREENWOOD
PIELĘGNACJA I WYCINKA DRZEW

- wycinka i pielęgnacja drzew metodami alpinistycznymi
- zrąbkowanie gałęzi
- frezowanie (karczowanie) pni
- usługi wysokościowe i ogrodnicze
- 20 lat doświadczenia

Greenwood Andrzej Penar
501 607 880

FLYNET

najlepszy internet w regionie
FLYNET
Prudnik, ul. Prężyńska 17
77 55 20 800
internetprudnik
www.flynet.com.pl

Prudnik, ul. Prężyńska 26
tel. 77 402 20 44, 783 502 295
pn-pt 8:00-16:00
sob 8:00-13:00
NIECH BĘDZIE CIEPŁO
SKŁAD OPAŁU
- WĘGIEL I GATUNKU
- WAGI ELEKTRONICZNE
- TRANSPORT GRATIS

SPRZEDAŻ I MONTAŻ
OKNA PCV
OKNA DREWNIANE
OKNA ALUMINIOWE
ROLETY WEWNĘTRZNE
ROLETY ZEWNĘTRZNE
DRUTEX
NAJLEPSZE OKNA
ZYSKUJESZ JAKOŚĆ (I UPOMINEK)
GAMA
GŁUCHOŁAZY ul. Konstytucji 3 Maja 17a, tel./fax 77 439 46 74
NYSA ul. Piastowska 26, tel./fax 77 448 43 53
WWW.OKNAGAMA.PL • GAMAOKNO@WP.PL • WWW.OKNAGAMA.PL • GAMAOKNO@WP.PL

SUPER BRUK
układanie kostki brukowej
roboty ziemne • urządzanie zieleni • przyłącza wod-kan
prace wykończeniowe
Krzysztof LOREK
783 176 622 super-bruk@wp.pl

DOM POGRZEBOWY
mgr inż. Grażyna Janus-Bartnik
tel. całodobowy
602 471 380

Prudnik ul. Dąbrowskiego 4 tel.77 436 23 71 | 77 436 20 13

WSKOCZ W SIODŁO
Stajnia Chocim zaprasza na **naukę jazdy konnej** dla początkujących i zaawansowanych, **ogniska i bryczkę.**
Prowadzimy też **wypożyczalnię rowerów.**
STADNINA KONI PRUDNIK
ul. Poniatowskiego 3a - tel. 77 436 32 06, 512 082 273

Tygodnik Prudnicki OGŁOSZENIA DROBNE

1 Jedna emisja ogłoszenia kosztuje 1 zł za wyraz.

2 Ogłoszenie z wyróżnieniem kosztuje 2 zł za wyraz.

3 = 4 Zamawiając 3 emisje ogłoszenia, czwartą dostajesz gratis. Daje to łącznie cały miesiąc publikacji.

5 Przy anonsie opublikować możemy zdjęcie przedmiotu ogłoszenia - dopłata wynosi 5 zł za cały okres emisji.

REGENERACJA WYROBÓW Z PIERZA
pranie, czyszczenie
KRZYŻKOWICE 50
tel. 77 436 09 88
kom. 698 840 820, 608 769 437

LACHOWICZ
Prudnik, ul. Kolejowa 59a
tel. 77 406 81 10
NOWOŚĆ
Piece wolnostojące

Invicta REMILLY
- moc nominalna: 7 kW
- gwarancja: 5 lat
- kolor: antracyt

Invicta SOREL
- moc nominalna: 8 kW
- gwarancja: 5 lat
- kolor: kremowy

Invicta CAROLO
- moc nominalna: 8 kW
- gwarancja: 5 lat
- kolor: antracyt

eprasa.pl 3a32ee59df

MEDYCYNA I ZDROWIE

Sklep Medyczny FIZJO-MED
.... Jesteśmy aby pomagać
REALIZUJEMY WNIOSKI NFZ
- Refundowane Przedmioty Ortopedyczne i Pomocnicze (pieluchy, stomia); – Sprzęt sanitarny;
- Wyroby Przeciwżylakowe; - Materace Przeciwodleżynowe;
- Profesionalne Poduszki Ortopedyczne; - Ciśnieniomierze;
Prudnik, ul. Piastowska 64 w Prudnickim Centrum Medycznym
Poniedziałek - Piątek 8:00-15:00
Tel: 77 436-12-70 Kom: 697-383-768 Fizjo-Med Sklep Medyczny

KAROLA REMAKE
PSYCHODIETETYK
• profesjonalna analiza składu ciała
• indywidualnie opracowany jadłospis
• szybkie, smaczne i zdrowe posiłki
• dietoterapia
• opieka, motywacja, wsparcie
Tutaj zaczyna się zmiana!
Karolina SIENKIEWICZ
Prudnik, Pl. Zamkowy 2 (inkubator)
609 994 509
ksplocha@gmail.com
@Karola Remake Psychodietetyk
@karola_remake_psychodietetyk
InBody Poland

GABINET CHIRURGII LASEROWEJ I KLASYCZNEJ, MEDYCYNA ESTETYCZNA
Sławomir Orkisz
SPECJALISTA CHIRURG
Usuwanie zmian skórnych, znamion, wrastających paznokci, przebarwień, zmarszczek, zmian posłonecznych, zmian naczyniowych i naczyniaków, esperal
NOWOŚĆ: OSOCZE BOGATOPŁYTKOWE - lifting twarzy
FIBRYNA w leczeniu schorzeń stawowych, łysienia i ran
Prudnik, ul. Kościuszki 15
rejestracja telefoniczna: 602 284 121

Prywatny gabinet lekarski
USG PRUDNIK
Renata FRANKE
specjalista chorób płuc
specjalista chorób wewnętrznych
BADANIA USG
• jamy brzusznej • tarczycy
• płuc i opłucnej • tętnic szyjnych
Rejestracja telefoniczna codziennie w godz. 17-19 605 202 535
Prudnik, ul. Staszica 4 (nad Apteką Alga)
www.pulmonologfranke.pl

Centrum Stomatologiczne w Prudniku
rok założenia 1999
NFZ Narodowy Fundusz Zdrowia
PORADNIE stomatologia zachowawcza • ortodoncja • protetyka
PRACOWNIA RTG zdj. punktowe • panoramiczne • tomografia 3D
USŁUGI stomatologia dzieci i młodzieży • leczenie kanałowe • wypełnianie, odbudowa zębów • higienizacja jamy ustnej • leczenie wad zgryzu • protezy zębowe, korony, mosty, licówki
Prudnik, ul. Kościuszki 15 | rejestracja 77 436 37 07 | RTG 77 406 46 32

ALERGOLOG
specjalista chorób płuc
LEK. MED. IWONA ROBOTYCKA - LENCZUK
PRZYJMUJE
Nysa, ul. Marcinkowskiego 2-4
Rejestracja Telefoniczna
77 448 00 33
606 928 653

KARDIOLOG
dr n. med.
Iwona Ossowska-Szymkowicz
Prywatny Gabinet Kardiologiczny
Głucholazy ul. Karłowicza 40
szpital MSW – AMBULATORIUM
ŚRODA PONIEDZIAŁEK
Echo serca
Testy wysiłkowe
Holter
EKG i RR
akredytacja indywidualna ECHO
REJESTRACJA 502 231 770

Jarosław Bugajski
Specjalistyczna Prywatna Praktyka Lekarska
specjalista chorób wewnętrznych
KARDIOLOG
Biała, ul. Opolska 18/1
Przyjmuje w czwartki - rejestracja 691 755 122
echo serca, holter EKG, holter ciśnieniowy, test wysiłkowy, USG brzucha i tarczycy.

PRACOWNIA OPTYCZNA
ANNA ORKISZ
Prudnik, Przychodnia MEDICUS II p przy Poradni Okulistycznej
578 976 386
czynne:
Poniedziałek - piątek 8:00-15:00
Wtorek 12:00-18:00

OPTYKAn
Masz problem z widzeniem?
dla naszych Klientów
BEZPŁATNE BADANIE WZROKU
Prudnik, ul. Górna 2 (obok Metra)
77 436 04 00

Barbara Wężykowska-Więcek
psychiatra
Prudnik, ul. Staszica 4
rejestracja
696 020 254

OKULISTYKA, MEDYCYNA ESTETYCZNA
Bożena Orkisz
SPECJALISTA CHORÓB OCZU
Wizyty prywatne
plastyka powiek plazmą IQ, usuwanie guzków powiek.
Osocze bogatopłytkowe
lifting powiek i twarzy.
Prudnik, ul. Kościuszki 15
rejestracja telefoniczna: 77 436 02 01

Powierz swoje oczy tylko najlepszym!
Klinika okulistyczna Gemini w Ostravie zaprasza
Umawianie terminów zabiegów i transportu:
602 150 886
Gemini KLINIKA OKULISTYCZNA
ZAĆMA
- Zaćma już od 100 zł.
- Tylko u nas BANK soczewek. Za niewielką dopłatą masz wybór.
- Nie musisz zgadzać się na najtańszą soczewkę w Polsce.
- Wszystkie badania w dniu zabiegu - bez dodatkowych opłat.
- Transport z domu do kliniki i z kliniki do domu.
- Każdy otrzymuje gratis pakiet o wartości ponad 100 zł: okulary UV, krople itp.
- Najlepsi specjaliści, najnowocześniejszy sprzęt okulistyczny.
- Refundacja z NFZ wynosi 1800 zł.

PRYWATNY SPECJALISTYCZNY GABINET STOMATOLOGICZNY
SPECJALISTA CHIRURGII STOMATOLOGICZNEJ LEKARZ STOMATOLOGII OGÓLNEJ
DANUTA JURCZAK-RASTELLI
SPECJALISTA STOMATOLOGII ZACHOWAWCZEJ LEKARZ STOMATOLOGII OGÓLNEJ
WANDA JASTRZĘBSKA-JURCZAK
Usługi:
• implanty zębowe
• stomatologia zachowawcza
• profilaktyka
• higiena jamy ustnej
• protetyka (protezy, korony, mosty)
• chirurgia stomatologiczna
FIBRYNA W CHIRURGII STOMATOLOGICZNEJ
Prudnik, ul. Moniuszki 5/1 | tel. 506 153 396, 77 436 26 24
www.dentystaprudnik.pl | e-mail: stomatologprudnik@gmail.com

eprasa.pl 3a32ee59df

Tygodnik Prudnicki OGŁOSZENIA DROBNE

1 Jedna emisja ogłoszenia kosztuje 1 zł za wyraz.

2 Ogłoszenie z wyróżnieniem kosztuje 2 zł za wyraz.

3 = 4

Zamawiając 3 emisje ogłoszenia, czwartą dostajesz gratis. Daje to łącznie cały miesiąc publikacji.

5 Przy anonsie opublikować możemy zdjęcie przedmiotu ogłoszenia - dopłata wynosi 5 zł za cały okres emisji.

INFORMACJA

Urząd Miejski w Prudniku informuje, że na tablicy ogłoszeń w Urzędzie Miejskim w Prudniku przy ulicy Kościuszki 3, dnia 6 lipca 2022 r. został wywieszony wykaz nieruchomości niezabudowanej przeznaczonej do sprzedaży.
Wykaz ten został zamieszczony na stronie Biuletynu Informacji Publicznej (BIP) www.bip.prudnik.pl.

eprasa.pl 3a32ee59df

Firma STEINPOL w Prudniku zatrudni na stanowisko:

PRACOWNIK ADMINISTRACYJNY

Oczekujemy:
- Komunikatywnej znajomości języka niemieckiego
- Znajomości pakietu MS Office
- Wysokiej kultury osobistej
- Wykształcenia minimum średniego

Oferujemy:
- Ambitną pracę w międzynarodowej firmie
- Możliwość rozwoju zawodowego
- Prywatną opiekę medyczną

Kontakt 95 7132-207, -213 | rekrutacja.prudnik@steinpol.com.pl

OŚ.6821.2.25.2021

Ogłoszenie o I ustnym przetargu nieograniczonym - wyciąg

Zarząd Powiatu w Prudniku na podstawie art. 11, art. 23, art. 37 ust. 1, art. 38 ust. 1, art. 40 ust. 3 ustawy z dnia 21 sierpnia 1997 r. o gospodarce nieruchomościami oraz Rozporządzenia Rady Ministrów z dnia 14 września 2004 r. w sprawie sposobu i trybu przeprowadzania przetargów oraz rokowań na zbycie nieruchomości ogłasza, że w Starostwie Powiatowym w Prudniku ul. Kościuszki 76 odbędzie się I przetarg ustny nieograniczony w celu zbycia niżej opisanej nieruchomości stanowiącej własność Skarbu Państwa.

Przedmiotem przetargu jest nieruchomość stanowiąca działkę gruntową zabudowaną położoną w Biedrzychowicach nr 575/106, mapa 2 o powierzchni 0,1260 ha., KW nr OP1P/00010677/5 będącej własnością Skarbu Państwa.

Działka zabudowana jest budynkiem jednorodzinnym mieszkalnym, parterowym z poddaszem nieużytkowym, wolnostojącym niepodpiwniczonym o powierzchni ok. 96 m2 oraz budynkiem gospodarczym o powierzchni użytkowej ok. 20 m2. Budynek mieszkalny wyposażony w urządzenia infrastruktury technicznej: elektrycznej, wodociągowej, szambo (brak umów z dostawcami mediów). Ogrzewanie w własnym zakresie. Budynek murowany w technologii tradycyjnej (ściany zewnętrzne i wewnętrzne z cegły pełnej) z dwuspadowym dachem z blachodachówki. Stolarka okienna z PCV. Budynek gospodarczy wykonany z cegły. Nieruchomość posiada dostęp do drogi publicznej (droga krajowa nr 40). Teren nieruchomości ogrodzony. Nieruchomość nie jest wpisana do rejestru zabytków. Nieruchomość leży na terenie wsi Biedrzychowice, której układ ruralistyczny został wpisany do ewidencji zabytków zarządzeniem nr 107/2019 Burmistrza Głogówka z dnia 12-07-2020 w sprawie założenia ewidencji zabytków Gminy Głogówek. W stosunku do nieruchomości nie będą miały zastosowanie przepisy (art. 1a pkt 1b) ustawy z dnia 11 kwietnia 2003 r. o kształtowaniu ustroju rolnego (t.j. Dz. U. z 2022 r. poz. 461).

Zgodnie z wypisem z miejscowego planu zagospodarowania przestrzennego teren przedmiotowej działki jest oznaczony symbolem 1MM – teren zabudowy mieszkaniowej mieszane, 1R - tereny rolne – gleby wysokich klas bonitacyjnych chronione dla potrzeb intensywnego rozwoju rolnictwa. Nieruchomość nie leży na terenie zdegradowanym i obszarze rewitalizacji; na obszarze Specjalnej Strefy Ekonomicznej; objętym granicami specjalnej strefy ekonomicznej.

Cena wywoławcza wynosi 125000,00 zł brutto. Zwolnienie z podatku vat na podstawie art. 43 ust. 1 pkt 10 ustawy z dnia 11 marca 2004 r. o podatku od towarów i usług

Przetarg odbędzie się w dniu 15-08-2022 o godzinie 10.00 w siedzibie Starostwa Powiatowego w Prudniku przy ul. Kościuszki 76. **Warunkiem przystąpienia do przetargu jest wpłacenie wadium do dnia 10-08-2022 w kasie Starostwa lub na konto Bank Spółdzielczy w Prudniku Nr 34 8905 0000 2000 0000 0202 0006. Wadium wynosi 10 % ceny wywoławczej co stanowi 12500,00 zł. Za dzień wpłaty wadium uważa się dzień obciążenia rachunku bankowego Starostwa.** Wadium wpłacone przez uczestnika, który wygra przetarg zalicza się na poczet ceny nabycia nieruchomości. Niewykorzystane wadia zwraca się niezwłocznie, jednak nie później niż w ciągu 3 dni po przetargu. Wadium przepada w razie uchylenia się uczestnika, który wygrał przetarg od zawarcia umowy i terminowego uregulowania ceny sprzedaży.

O wysokości postąpienia decydują uczestnicy przetargu, z tym, że postąpienie nie może wynosić mniej niż 1% ceny wywoławczej, z zaokrągleniem w górę do pełnych dziesiątek złotych tj. 1250,00 zł. Nabywca zobowiązany jest do zapłaty ustalonej w przetargu ceny najpóźniej do dnia zawarcia umowy przenoszącej własność. Za datę wpłaty uważa się wpływ wymaganej należności na konto Starostwa Powiatowego w Prudniku. Przetarg jest ważny bez względu na liczbę uczestników, jeżeli chociaż jeden z nich zaoferuje co najmniej jedno postąpienie ceny wywoławczej. Koszty notarialne i koszty wieczystoksięgowe, a także koszty przygotowania nieruchomości do sprzedaży w całości ponosi Nabywca. Koszty całkowite zostaną podane w dniu przetargu przez komisję przetargową.

Starosta Prudnicki zastrzega sobie prawo odstąpienia od przeprowadzenia przetargu z uzasadnionej przyczyny.

W przetargu mogą brać udział osoby prawne i osoby fizyczne. Uczestnicy przetargu winni legitymować się: osoby fizyczne - dowodem osobistym lub innym dokumentem ze zdjęciem potwierdzającym tożsamość; osoby prawne – aktualnym wypisem z właściwego rejestru oraz posiadać zgodę organów statutowych na nabycie przedmiotowej nieruchomości, posiadać dowód wpłaty wadium, pełnomocnictwo do reprezentowania podmiotu w procedurze przetargowej. Dopuszcza się udziału w przetargu pełnomocników pod warunkiem okazania pełnomocnictwa z uwierzytelnionym notarialnie podpisem mocodawcy. Osoby pozostające we wspólnocie majątkowej małżeńskiej winny przystąpić do przetargu z współmałżonkiem lub przedłożyć zgodę współmałżonka na uczestnictwo w przetargu i nabycie nieruchomości z notarialnie poświadczonych podpisem. Starosta Prudnicki zawiadomi osobę ustaloną jako Nabywca nieruchomości o miejscu i terminie zawarcia umowy sprzedaży najpóźniej w ciągu 21 dni od dnia rozstrzygnięcia przetargu.

Cudzoziemcy, w rozumieniu ustawy z dnia 24 marca 1920 r. o nabywaniu nieruchomości przez cudzoziemców w przypadku wygrania przetargu zobowiązani są przed zawarciem umowy notarialnej uzyskać zezwolenie Ministra Spraw Wewnętrznych i Administracji na nabycie nieruchomości, w przypadkach, gdy zezwolenie to jest wymagane.

Osoby, którym przysługuje prawo do rekompensaty z tytułu pozostawienia nieruchomości poza obecnymi granicami Rzeczypospolitej Polskiej w wyniku wypędzenia z byłego terytorium Rzeczypospolitej Polskiej lub jego opuszczenia w związku z wojną rozpoczętą w 1939 r., zwalnia się z obowiązku wniesienia wadium w wyznaczonym w ogłoszeniu o przetargu terminie, jeżeli zgłoszą uczestnictwo w przetargu, przedstawią oryginał zaświadczenia lub decyzji potwierdzającej prawo do zaliczenia wartości nieruchomości pozostawionych poza obecnymi granicami państwa polskiego oraz złożą pisemne zobowiązanie do uiszczenia kwoty równej wysokości wadium ustalonego w razie uchylenia się od zawarcia umowy. W przypadku spadkobierców osób wymienionych w zaświadczeniu lub decyzji należy dołączyć oryginał sądowego stwierdzenia nabycia spadku lub akt poświadczenia dziedziczenia. oraz dowody potwierdzające spełnienie wymogów, o których mowa w art. 2 lub art. 3 ustawy o realizacji prawa do rekompensaty z tytułu pozostawienia nieruchomości poza obecnymi granicami Rzeczypospolitej Polskiej. Oryginał zaświadczenia lub decyzji przedłożonej przez uczestnika przetargu, który:

a. wygrał przetarg - pozostaje w dyspozycji Starosty Prudnickiego do czasu zawarcia umowy sprzedaży lub uiszczenia kwoty równej wysokości ustalonego wadium w razie uchylania się od zawarcia umowy sprzedaży. W przypadku zawarcia umowy sprzedaży na zaświadczeniu lub decyzji zostanie umieszczona stosowna klauzula potwierdzająca realizację uprawnienia.

b. nie wygrał przetargu - zostaje zwrócona niezwłocznie po zamknięciu przetargu.

W pozostałych sprawach mają zastosowanie przepisy ustawy z dnia 8 lipca 2005 r. o realizacji prawa do rekompensaty z tytułu pozostawienia nieruchomości poza obecnymi granicami Rzeczypospolitej Polskiej (tekst jednolity Dz. U. z 2017 r. poz. 2097 ze zm.).

Ogłoszenie podlega wywieszeniu na tablicy ogłoszeń w siedzibie Starostwa Powiatowego przy ulicy Kościuszki 76 oraz w siedzibie Referatu Ochrony Środowiska i Gospodarki Nieruchomościami przy ulicy Kościuszki 76 oraz w prasie codziennej ogólnokrajowej a także na stronach internetowych Powiatu oraz na stronach biuletynu informacji publicznej.

Szczegółowych informacji w sprawie przetargu udzielają pracownicy Referatu tel. 77 438 17 00 w. 231 lub 212.

eprasa.pl 3a32ee59df

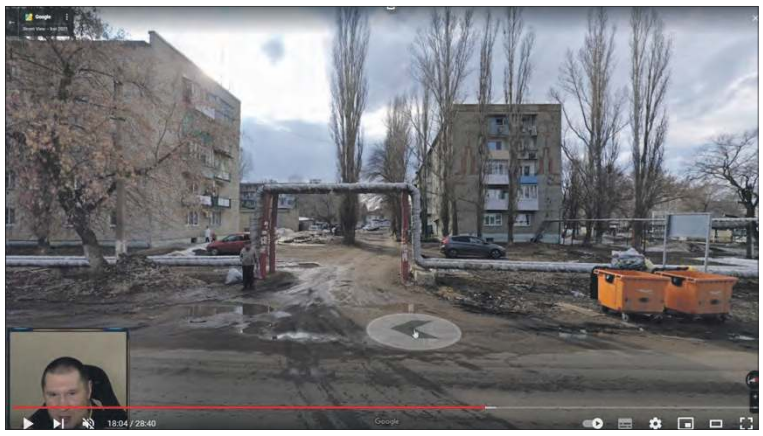

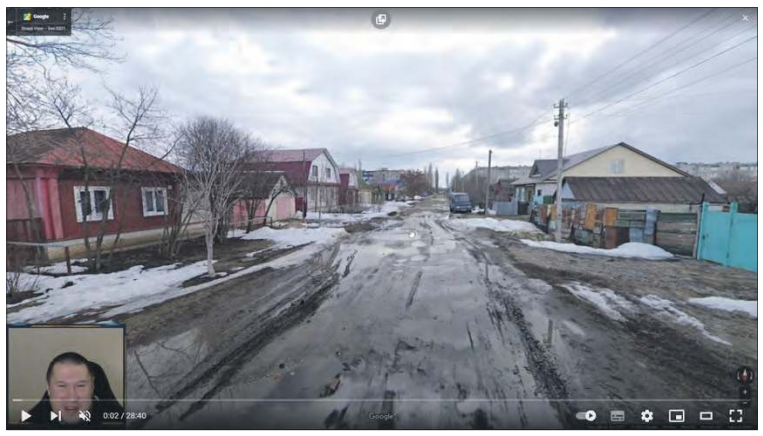

ska. Spacer po wschodniej stronie byłego „Froteksu" też bardziej przywodziłby na myśl przyfrontowe rejony we wschodniej Ukrainie, niż unijne państwo, niemniej postindustrialne widoki zrujnowanych, dawnych fabryk znajdziemy w wielu europejskich krajach, również tych najbogatszych i Prudnik nie jest tu jakimś szczególnym wyjątkiem.

Ważna jest ogólna ocena, a ta – porównując Pietrowsk i Prudnik – wychodzi zdecydowanie na korzyść polskiego miasta. To dwa różne światy. ■

KOMENTARZ

Jak w NRD

Andrzej DEREŃ

Pamiętam swój pierwszy, daleki wyjazd zagraniczny. Do NRD w latach 80 XX w. Byłem jeszcze dzieckiem, ale do dziś pamiętam ogromne wrażenie, jakie sprawił na mnie ten kraj. Czyste ulice, odnowione domy, sklepy o niebo lepiej zaopatrzone od tego, co było w prudnickim detalu. A przecież ciągle byłem w kraju socjalistycznym. Dziś w podobny sposób można spoglądać na Prudnik i rosyjskie miasto. W tym zestawieniu to polskie miasto jest górą, bo o ile Polska przez ostatnie dziesięciolecia przebyła długą i trudną drogę zmian, to Rosja dalej tkwi w cywilizacyjnym i mentalnym zacofaniu. Dzisiejszy Pietrowsk po trosze przypomina Prudnik z lat 80. XX w. Szary, brudny i smutny.

ROSYJSKIE IMPERIUM I BIEDNA POLSKA

Polski Prudnik vs. rosyjski Pietrowsk

Od co najmniej kilku lat w Internecie zyskują na popularności filmiki porównujące miasta znajdujące się w dwóch krajach o różnym stopniu rozwoju cywilizacyjnego. Do porównania służy googlowy Street View, czyli obraz ulic uwieczniony w fotografiach przez pojazd, najczęściej samochód, wyposażony w specjalny statyw z aparatami. Dzięki tej usłudze można się wybrać na wirtualny spacer po wielu krajach na całym świecie.

Andrzej DEREŃ

Kilka tygodni temu, dokładnie 22 maja, Dymitr Cieszko wrzucił na swoim profilu YouTube porównanie dwóch miast – polskiego Prudnika i rosyjskiego Pietrowska. To ciekawe zestawienie, bo dotyczy miast prowincjonalnych, borykających się z problemami charakterystycznymi dla miasteczek oddalonych od większych ośrodków przemysłowych, usługowych i społecznych. Inaczej patrzy się na Polskę i Rosję z perspektywy Warszawy i Moskwy, a zupełnie inaczej miast oddalonych od stolic od kilkaset kilometrów.

Pietrowsk jest o 1/3 większy pod względem liczby mieszkańców od Prudnika, ale nie jest to duża różnica. Zresztą oglądając zdjęcia ma się wrażenie, że jest dokładnie odwrotnie. Rosyjskie miasto znajduje się w obwodzie saratowskim, 625 km na południowy wschód od Moskwy. To jeszcze Europa.

Oba miasta dzieli infrastrukturalna przepaść, choć materiał zdjęciowy z Prudnika jest o kilka lat starszy od Pietrowska (najstarsze z 2012 r.). Cieszko zaczyna swoją wycieczkę od „osiedla domów jednorodzinnych" w rosyjskim mieście. W cudzysłowie, bo owe osiedle właściwie wygląda jak syberyjska wieś, w sporej części z zabudową drewnianą. Ulice mają nawierzchnię gruntową, nieutrwardzoną, czyli ziemię z gigantycznymi kałużami (czasem z pływającym drobiem), z rzadka ze zniszczonym asfaltem. Większość domów jest parterowa i drewniana. Obejścia niemal bez wyjątku zamknięte są szczelnie ogrodzeniami i wysokimi bramami – dowód nieufności i niechęci do obcych. W Polsce też sporo nam z tej wschodniej nieufności pozostało, choć coraz częściej widuje się posesje bez „niezbędnych" ogrodzeń. W Pietrowsku nie istnieje coś takiego jak uporządkowana zieleń, czy segregacja odpadów. W śródmieściu sytuacja jest tylko nieco lepsza od obrzeży, ale i tak wszędzie widać zaniedbanie i niedoinwestowanie. Zwraca uwagę nadziemny system rur (ciepłociąg?), który dodatkowo szpeci krajobraz miasta. Ciężki, depresyjny obraz. Cieszce trudno było znaleźć centrum Pietrowska, bo wszystkie ulice w śródmieściu wyglądają podobnie. W miarę przyzwoicie jest przed budynkami urzędowymi, wiadomo, w Rosji władzy należy się szacunek... wyasfaltowany parking i pomalowane krawężniki.

Autor filmiku podziwia Prudnik (wielokrotnie powtarzane słowo „idealnie"), co nie wydaje się dziwne, mają w tle porównanie z rosyjskim dobrostanem. Pokazuje takie ulice jak: Bora – Komorowskiego, Wyspiańskiego, Asnyka, Moniuszki, Sadową, Kombatantów, Wileńską, Głowackiego, Miarki, Jagiellońską oraz Rynek i Pl. Farny. Oczywiście charakter centrum Prudnika, jego zabytkowa zabudowa, to w dużej mierze scheda po dawnych, niemieckich mieszkańcach miasta, niemniej obecny stopień zachowania, to dzieło obecnych gospodarzy – Polaków.

- Wiele rozmawiam z Rosjanami i oni ciągle powtarzają, że Polska jest bardzo biedna, jest bardzo małym krajem, który ciężko znaleźć na mapie, że Polska nic nie znaczy na mapie świata – mówi Cieszko, przekazując tym samym typowe, rosyjskie myślenie imperialne. Poziom życia mieszkańców nie jest istotny, ważne jest to, że Rosja jest wielkim krajem, bogatym w surowce, krajem, z którym cały świat musi się liczyć. Wojna na Ukrainie dobitnie pokazała, jak złudne są to przekonania.

Cieszko wprost mówi, że Prudnik jest na poziomie światowym, nawiązując do porównań z miastami w Holandii, czy USA. Mocno dyskusyjne, ale taka jest jego opinia.

Oczywiście Cieszko mógłby wybrać obskurne ulice Prudnika, jak Morcinka, czy Chrobrego, choć nie trudno sobie wyobrazić, jak wyglądałyby takie same zakątki, gdyby przenieść je do Pietrow-

BLOK 1
EDUKACJA SENIORALNA W ZAKRESIE REHABILITACJI

Czy wiesz, że wysoki poziom sprawności funkcjonalnej:
- Poprawia jakość życia i samopoczucie seniora,
- Wydłuża jego życie,
- Pozwala mu jak najdłużej cieszyć się niezależnością od opiekunów

Senioralna rehabilitacja medyczna obejmuje:
- Fizjoterapię,
- Opiekę pielęgniarską,
- Konsultacje lekarza psychiatry

MEDISAN SP. Z O.O. REALIZUJE PROJEKT PN.
DOMOWA REHABILITACJA MEDYCZNA OSÓB W STARSZYM WIEKU SZANSĄ NA POPRAWĘ STANU ZDROWIA ORAZ LEPSZE JUTRO!

Biuro projektu:
Medisan Sp. z o.o.,
ul. Łukasińskiego 4, 47-200 Kędzierzyn-Koźle
tel. 533 071 663, medisanmed.pl

medisan gabinety specjalistyczne
Opolskie dla Rodziny
Fundusze Europejskie Program Regionalny
Rzeczpospolita Polska
OPOLSKIE
Unia Europejska Europejski Fundusz Społeczny

Projekt nr RPOP.08.01.00-16-0018/21 pn. „Domowa rehabilitacja medyczna osób w starszym wieku szansą na poprawę stanu zdrowia oraz lepsze jutro!" współfinansowany ze środków Europejskiego Funduszu Społecznego i Budżetu Państwa w ramach Regionalnego Programu Operacyjnego Wojewódzkiego Opolskiego na lata 2014-2020

OGŁOSZENIE

eprasa.pl 3a32ee59df

GRZEGORZ WEIGT

Weekend

INFORMATOR KULTURALNO-ROZRYWKOWY

W SKRÓCIE

WYDARZY SIĘ W EUROREGIONIE

6 lipca (środa)

Trwa wakacyjny cykl imprez organizowanych przez Prudnicki Ośrodek Kultury i Biblioteki Publicznej pn. **„Lato w mieście", czyli bezpłatne warsztaty, animacje, koncerty, pokazy filmowe**. W tygodniu m.in.: W świecie Harrego Pottera, warsztaty malowania tuszem, warsztaty komiksu, warsztaty sceniczne, warsztaty fotograficzne, wakacyjne kino (godz. 14.30), tenis stołowy, warsztaty pisania głagolicą, Bieg Prudnicki, warsztaty filmowe, Sportowy wtorek, Magia podwodnego świata, warsztaty perkusji i basu. Zajęcia od godz. 10.00. Do 29 lipca można wziąć udział w konkursie (dla dorosłych) na najciekawsze opowiadanie fantastyczne. Informacje i zapisy: tel. 77 436 33 96 wew. 24.

14-17 lipca (weekend)

XIV edycja Międzynarodowego Festiwalu Piosenki Turystycznej KROPKA w Guchołazach. Koncerty muzyki poetyckiej, turystycznej, studenckiej, koncert dodatkowy z udziałem młodych artystów, pt. Off Scena. Muszla Leśna w Parku Zdrojowym w Głuchołazach.

22-24 lipca (weekend)

XV Zlot Motocyklowy w Prudniku-Lesie. Motocyklem na Rock Festiwal Polska-Czechy. **W piątek**: godz. 14.00 - rozpoczęcie zlotu, godz. 18.30 - DJ na scenie i konkurs z znagrodami, godz. 20.30 - koncert jubileuszowy Manson Band, godz. 22.00 - Ognisko Rockowe. **W sobotę**: godz. 12.45 - otwarcie festiwalu, godz. 13.00 - parada motocyklowa, godz. 13.30 - pokaz stuntu na rynku w Prudniku, godz. 15.00 - zwiedzanie celi Prymasa Polski i przejażdżki grupowe, godz. 18.00 - Msza św. przy grocie lurdzkiej, godz.

czytaj na str. 22

FESTIWAL RADOŚCI

III Prudnicki Przegląd Twórczości Artys

W środę 22 czerwca w Prudniku odbył się Festiwal Radości, czyli III Prudnicki Przegląd Twórczości Artystycznej Osób z Niepełnosprawnością. Festiwal zorganizowany został w sali widowiskowej kina „Diana" w Prudniku.

Grzegorz WEIGT

Organizatorami wydarzenia są tradycyjnie: konwent Bonifratrów w Prudniku i Powiatowe Centrum Pomocy Rodzinie, przy współpracy z Prudnickim Ośrodkiem Kultury.

Od rana trwały próby i warsztaty, a o godz. 13.30 wystartował wspaniały koncert galowy z udziałem artystów profesjonalnych i amatorów, uczestniczyli w nim laureaci festiwali w kraju (np. „Zaczarowanej Piosenki" Anny Dymnej, uznanego festiwalu w Ciechocinku, przeglądów organizowanych przez Studio Integracji Krzysztofa Cwynara w Łodzi).

Byli uczestnicy z Prudnika, czy z Głogówka, ale też z dalszych okolic, przyjechali przedstawiciele środowisk osób niepełnosprawnych z województw: opolskiego, śląskiego, małopolskiego i podkarpackiego. Jako pierwsze wystąpiły dzieci z Ośrodka Szkolno-Wychowawczego z Głogówka, następnie zespół Warsztatu Terapii Zajęciowej w Prudniku, grupa z Domu Pomocy Społecznej w Prudniku, rockowy zespół Warsztatu Terapii Zajęciowej w Głuchołazach, Środowiskowy Dom Samopomocy w Nowych Gołuszowicach, niemal jak z Podhala Warsztat Terapii Zajęciowej z Nysy, grupy z Domów Pomocy z Iwonicza i Zebrzydowic, Natalia Mikołajczak z Łodzi, Karol Kołaczyk z Warsztatu Terapii Zajęciowej w Konarach, duża grupa ze Środowiskowego Domu Samopomocy w Prudniku, Prudnicki Uniwersytet Trzeciego Wieku i niezastąpiony zespół „Bukszpan zielony". W koncercie galowym wystąpili także profesjonaliści: Natalia Rygiel z Lubrzy, Dawid Brzozowski z Głuchołaz.

Organizatorzy festiwalu, z dyrektor POKiBP Sylwią Gawłowską oraz grupa młodych wykonawców z Ośrodka Szkolno-Wychowawczego w Głogówku

Warsztat Terapii Zajęciowej z Nysy... a brzmiało jak z Podhala

Wspaniałe głosy: Natalia Mikołajczak z Łodzi i...

Prezentacja podopiecznych Domu Pomocy Społecznej w Prudniku

...Karol Kołaczyk z WTZ w Konarach

eprasa.pl 3a32ee59df

Grupa ze Środowiskowego Domu Samopomocy w Prudniku. Z LEWEJ: wśród organizatorów, dyrektor WTZ w Prudniku Anna Szewczyk

GRZEGORZ WEIGT (15)

Aktorka i wokalistka z WTZ w Prudniku Anna Orlita

stycznej Osób z Niepełnosprawnością

Zespół Warsztatu Terapii Zajęciowej w Prudniku

Warsztat Terapii Zajęciowej w Głuchołazach; brawo Natalia!

Z PRAWEJ: Pomysłodawca festiwalu i organizator jego pierwszych edycji brat Eugeniusz Kret OH

Skecze wykonywane przez podopiecznych ze Środowiskowego Domu Samopomocy w Nowych Gołuszowicach

Duet prowadzący Festiwal Radości po raz trzeci: Grażyna Skotnicka i Jacek Kotarba z Krakowa

Festiwal to także okazja do prezentacji zdolności plastycznych

Rano gości i uczestników witali: były przeor konwentu bonifratrów w Prudniku br Eugeniusz Kret (jako inicjator festiwalu przed laty, także teraz przyjechał do Prudnika z Warszawy), dyrektor POKiBP Sylwia Gawłowska. Później dołączyła także dyrektor PCPR w Prudniku Jolanta Barska, powiat prudnicki reprezentował wicestarosta Janusz Siano. Nad przebiegiem festiwalu czuwała Anna Szewczyk. Całe wydarzenie prowadziła po raz trzeci para: Grażyna Skotnicka i Jacek Kotarba z Krakowa.

Muzycznie było bardzo różnorodnie: folkowo, poetycko, rockowo, zabrzmiały m.in. utwory Michaela Jacksona, Lady Gagi, Wandy Chotomskiej, Haliny Kunickiej, Grzegorza Turnaua i wiele innych. Były także prezentacje kabaretowo-teatralne. Na scenie (i na widowni) panował niezwykły entuzjazm, wielka radość, emocje nieobecne na innych wydarzeniach muzycznych. Nadto w holu kina zaprezentowana został piękna, bardzo bogata wystawa prac plastycznych. Na uczestników czekał poczęstunek oraz posiłek w restauracji hotelu „Olimp". Patronat honorowy nad festiwalem sprawowali: dyrektor Państwowego Funduszu Rehabilitacji Osób Niepełnosprawnych w Opolu, Zakon Szpitalny św. Jana Bożego, burmistrz Prudnika Grzegorz Zawiślak i starosta powiatu prudnickiego Radosław Roszkowski. Całe wydarzenie zostało przygotowane z udziałem środków PFRON.

Festiwal Radości po raz pierwszy został zorganizowany 2 października 2019 roku. Potem była epidemia i związane z nią ograniczenia, ale już 23 listopada 2021 roku festiwal wrócił na prudnicką scenę. Teraz pozostaje czekać na kolejną, czwartą edycję tego święta radości. ■

eprasa.pl 3a32ee59df

W SKRÓCIE

ciąg dalszy ze str. 20

20.00 - zespół niespodzianka, godz. 21.00 - koncert Motöbrothers Motörhead Tribute Band, godz. 22.00 - Ognisko Rockowe, godz. 24.00 - zabawa z DJ. **Niedziela**: godz. 11.00 - zakończenie zlotu.

24 lipca (niedziela)

Cykl imprez z okazji 100. rocznicy przyłączenia części Górnego Śląska do Polski. Wycieczki rowerowe „Śladami kultury i historii wokół Góry św. Anny". Szlak południowy: start - Kędzierzyn-Koźle. **Muzeum Czynu Powstańczego w Górze św. Anny**. ■

BRANICE

Jubileusz 90-lecia bazyliki

W poprzednim numerze „TP" ukazał się wiersz „Eucharystia" mylnie przypisany Edmundowi Borzemskiemu. Tymczasem jego autorem jest Edmund Działoszyński. Poetów przepraszamy.

Miłość ponad wszystko

„Miłość Chrystusa przynagla nas"…

Daniela DŁUGOSZ-PENCA

Dziełem miłości Boga do ludzi jest wybranie, bo tak to można nazwać. Człowiek kierowany miłością do Chrystusa, cały poświecił się działalności na rzecz ludzi chorych, słabych, pogardzanych. Piszę o tym, bo okazuje się, że nawet podczas rehabilitacji w Branicach można przeżyć wzruszający kawałek historii. Myślę o Józefie Martinie Nathanie i „Miasteczku Miłosierdzia", które rozwija się i jest, chociaż były duże zagrożenia.

Widzę, że co roku wiele się zmienia i pięknieje przez świeże elewacje, klomby kwiatowe i zadbane trawniki. Tym razem jednak, nie o tym chciałam pisać, bo to już było, ale o wyjątkowym wydarzeniu, bowiem 12 czerwca odbyła się tu wspaniała uroczystość, a mianowicie 90-lecie bazyliki pw. Świętej Rodziny i moje też. Tak się złożyło, że 6 czerwca 1932 roku, ta niebywałego piękna i wartości świątynia została powołana jako kościół parafialny w środowisku ludzi, którzy nie mieli poczucia rodziny ani domu, a było ich około 2000. Ten rok obchodzimy więc z bazyliką jako jubileusz 90-lecia.

Tak jakoś przylgnęłam do tego miejsca i owej Świętej Rodziny, że identyfikuję się z nią w bardzo bliski sposób, co zauważył także proboszcz ks. Alojzy Nowak w czasie owej uroczystości, składając wyrazy wdzięczności, co mnie też zaskoczyło i uradowało. Przecież obie rosłyśmy i rozwijałyśmy się w tak trudnych warunkach i czasie. Tragiczne czasy drugiej wojny światowej pochłonęły życie wielu ludzi także z tego środowiska, a zwłaszcza biskupa J.M.Nathana ale jego idea, duch twórczy i owoce pracy zostały.

Ziarno wrzucone w ziemię branicką na pograniczu Czech, Moraw, Niemiec i Śląska Opolskiego, wydaje stokrotny owoc, który wciąż się rozrasta i tworzy aurę świętości tego człowieka, którego ziemskie szczątki spoczęły wreszcie w sarkofagu w owej bazylice, a idee miłości Boga i człowieka wciąż się rozrastają, otrzymują nowe światło, w postaci książek, wystaw, filmów i w dobrym słowie.

Na ten wspaniały jubileusz bazyliki przybyło wiele dostojnych i ważnych dla tego środowiska osób, a mianowicie: dyrektor szpitala Krzysztof Nazimek, wicemarszałek województwa opolskiego Zuzanna Donath-Kasiura, dyrektor SPZOZ w Głubczycach Adam Jakubowski, przedstawiciel Stowarzyszenia Katolickiego „Caritas Christi", przedstawiciel Rady Społecznej szpitala w Branicach Marianum z Opawy, wójt gminy Branice Sebastian Baca i wielu innych. Duchowieństwo reprezentowali: ks. Piotr Maniurka, ks. Jan Piechaczek, ks. Arnold Drehsler oraz cały zespół zakonnic z tutejszego klasztoru Najświętszej Maryi Panny. Najważniejszą jednak postacią i gościem honorowym był biskup Andrzej Czaja, który przewodniczył Mszy świętej i wygłosił piękną homilię. Zwrócił uwagę na istotę Trójcy Świętej w Kościele oraz wartość Eucharystii, stosownie do okolicznościowego święta, przypadającego w tym czasie. W uroczystości zaznaczył się śpiew chóru z Głubczyc – Angelus Canta pod kierunkiem Tadeusza Echerta. Uroczystości przewodniczył, witał i prowadził oraz dziękował na zakończenie proboszcz tej parafii ks. Alojzy Nowak.

Po uroczystościach centralnych, chór z Głubczyc śpiewał jeszcze wiele pieśni w kaplicy klasztornej, przyjmowany z wielkim aplauzem, radością i wdzięcznością, a następnie goście zaproszeni zostali na jubileuszowy obiad. Do mnie podeszła kobieta, która mnie pamięta z obozu harcerskiego w 1974 roku w Łosinie. Co za traf, taka radość jeszcze z XX wieku, dobrze mnie wspomina, jakie to miłe i wzruszające. Czekamy na następne jubileusze, może się uda. ■

Daniela Długosz-Penca świętuje w tym roku także swój jubileusz - 90 lat życia

GRZEGORZ WEIGT

ROZRYWKI UMYSŁOWE

Wytęż umysł

Sudoku - rozwiązanie tej łamigłówki matematycznej rodem z Japonii polega na wypełnieniu diagramu o wielkości 9x9 kratek, podzielonego na 9 części w taki sposób, aby w każdym wierszu, każdej kolumnie i każdym z 9 elementów znalazły się – bez powtórzenia – wszystkie cyfry od 1 do 9. Rozwiązywanie sudoku nie wymaga bycia orłem z matematyki, wystarczy odrobina cierpliwości i umiejętności logicznego myślenia, aby po kolei zapełniać kratki cyframi. Zabawa ta ma jedno prawidłowe rozwiązanie! ■

	9	5	6					
1		2	9		4	6		
4				8				2
3		1		6		8		9
	5						4	
9		7		4		3		5
2	8			3		1		7
		3	2		5	4		6
					7	9	2	

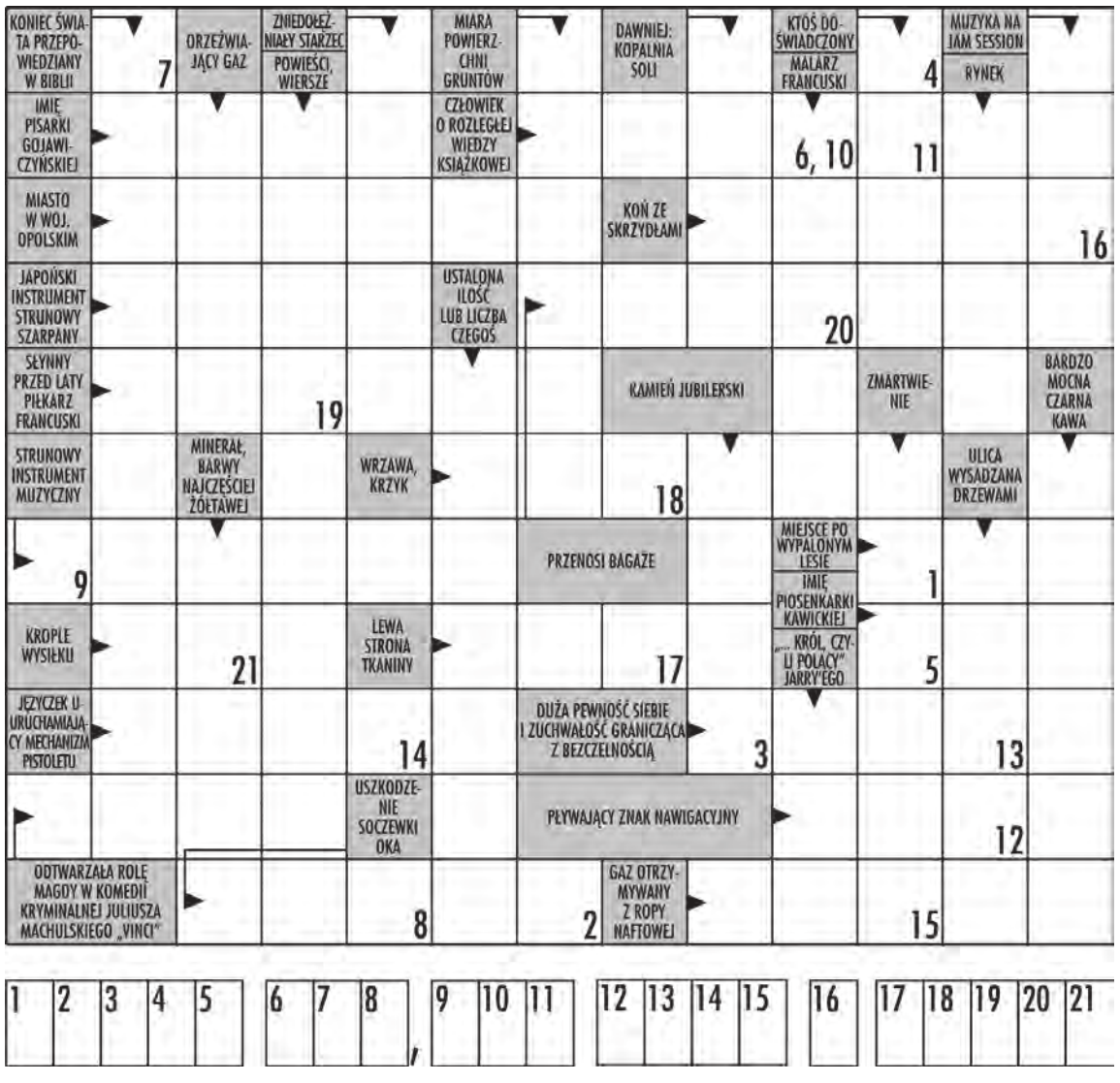

W krzyżówce panoramicznej litery z ponumerowanych pól utworzą ostateczne rozwiązanie – przysłowie.

eprasa.pl 3a32ee59df

POKRZYWNA

Tradycja Nocy Świętojańskiej

24 czerwca spora grupa seniorów reprezentująca Uniwersytet Złotego Wieku Pokolenia, któremu dzielnie prezesuje Zbigniew Świercz oraz Stowarzyszenie Przyjaciół LO im. Adama Mickiewicza w Prudniku z prezesem Reginą Sieradzką, uczestniczyła w świętowaniu Nocy Świętojańskiej.

Bożena TOKAR-MATKOWSKA

Koordynatorem całego przedsięwzięcia był Andrzej Góra – wybitny społecznik ziemi prudnickiej, który przygotował program wydarzenia. Impreza odbyła się w ośrodku „Złota Dolina" w Pokrzywnej. To miejsce ma swój klimat i chce się tam wracać. Czyste powietrze, woda, góry, lasy, ścieżki, idealne miejsce na aktywny wypoczynek oraz smaczne i zdrowe jedzenie.

Noc Świętojańska to święto skupione wokół żywiołu ognia, zabawy odbywają się przy ogniskach. Koniecznie puszcza się wianki po wodzie. Już przy zbiórce koło autokaru w Prudniku można było zauważyć piękne kolorowe uwite wianki na głowach wielu pań oraz panów. Panie miały wianki kolorowe, a panowie zielone, widok był fantastyczny. Na miejscu w Pokrzywnej można było podziwiać okazały wieniec na stelażu drewnianym z ogromną świecą, który przygotowali do głównych uroczystości Urszula i Andrzej Górowie.

Przy długim, specjalnie przygotowanym na powietrzu stole odbywała się prawdziwa biesiada, kelnerki podawały upieczoną kiełbasę, seniorzy pili kawę, herbatę, piwo i śpiewano odpowiednio przygotowane przez Zbigniewa Zagłobę-Zyglera piosenki. Był też specjalnie przygotowany na te okoliczność profesjonalny program artystyczny, to był teatr jednego aktora. Pani Czesława Nowak recytowała trzy wiersze świętojańskie, napisane przez prudnickich poetów przeplatając je skeczami.

Było radośnie, ludzie tańczyli, spacerowali, moczyli nogi w górskim strumieniu. Odbyły się też konkursy na wiersz świętojański oraz uwity z kwiatów wianek, lecz tak naprawdę trudno było wyłonić zwycięzcę, bo wszyscy się tak starali, że zdobyte nagrody od razu były wspólne. Prawdziwym zwycięzcą była Czesława Nowak - artystka, bo to ona rozbawiła zebranych i czuwała nad genialną atmosferą.

Pogoda sprzyjała uroczystości, było gorąco i pachnąco, widziałam łzy wzruszenia u wrażliwych osób. Warto wyjść z domu w taki upalny dzień, popatrzeć na roześmianych ludzi, nacieszyć się przyrodą i spędzić radosne chwile wśród przyjaciół, koleżanek i kolegów. ■

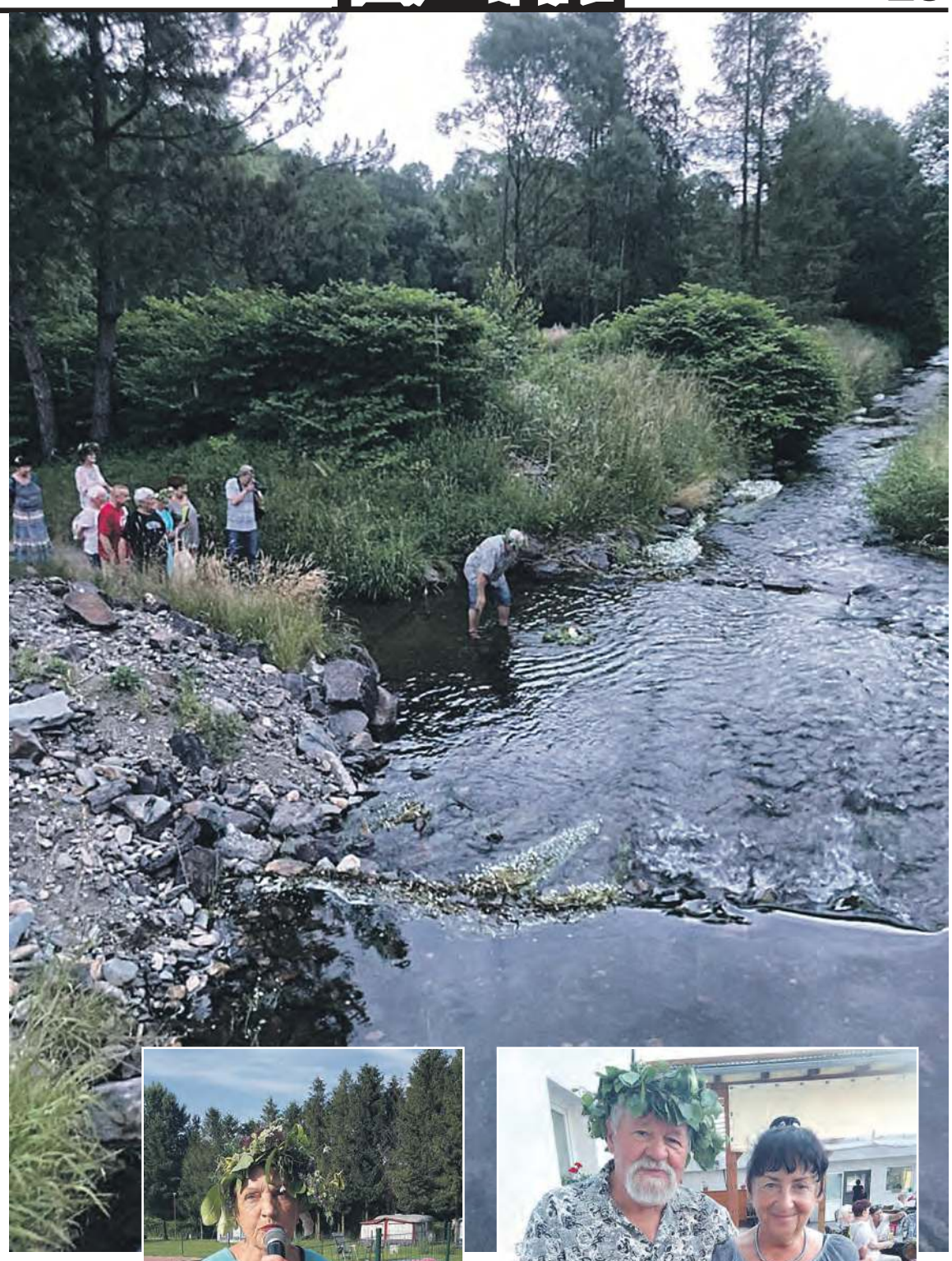

LESZEK PIĄTKOWSKI (4)

Zabawa nad Złotym Potokiem. ZPRAWEJ: Czesława Nowak oraz Urszula i Andrzej Górowie.

Daniela DŁUGOSZ-PENCA

Świętojańska noc

Świętojańskiej nocy czar,
Wspominany dziewcząt śpiew
I chłopięce swawolenie.
Tak ongiś bywało,
Gdy uwodził kwiat paproci,
A marzenia się spełniały,
Pachnącym wiankiem,
Tęsknotą Kupałowych wróżb.

Płyną wianki rozświetlone,
Nurtem rzeki aż do morza,
Wśród świetlików i moczarów.

Ogień strzela płomieniami,
Skaczą młodzi rozkrzyczani,
By zatracić się w miłości,
W świętojańską noc.

23.06.2022

Bożena TOKAR-MATKOWSKA

Latem...

Głowa ozdobiona wiankiem.
To święto słońca i księżyca.
Z przesileniem słonecznym,
najdłuższy to dzień w roku.
Nocą ogień, kwiaty i woda.

Diadem na głowę upleciono z ziół,
kwiatów, liści, owoców, gałązek.
Dumnie go nosi każda dziewczyna.
To symbol niewinności i piękna.
Święto urodzaju, płodności miłości.

W świętojańską noc ona zwykle tańczy,
zarzuca wianek przez głowę na drzewo,
wieńczy guślarskim zielem, paprociami.
Łączy przeciwieństwa, umacnia miłość.
Puszcza swój wianek po rwącej wodzie,
paląc świecę – zaklina powodzenie.

24.06.2022

eprasa.pl 3a32ee59df

ANDRZEJ DEREŃ

Archiwum odkrywcy

MAGAZYN HISTORYCZNY

PRUDNIK

Tajemnicze mury pod ulicą

W trakcie prac pod powierzchnią jezdni ulicy Chrobrego w Prudniku natrafiono na ślady zagadkowych murów.

Andrzej DEREŃ

Mury znajdują się na wysokości skrzyżowania z ul. Krzywoustego, a więc niedaleko budynku Arsenału Muzeum Ziemi Prudnickiej.

Aby spróbować wskazać pochodzenie odkrytych spod ziemi murów należy cofnąć się w czasie i sprawdzić, jak dawniej wyglądała ta część miasta.

Najważniejsze spostrzeżenie jest takie, że miejsce to znajdowało się poza granicami średniowiecznego, obwiedzionego murami miasta. Zaraz obok znajdował się punkt bardzo ważny ze strategicznego punktu widzenia, ponieważ na wysokości dzisiejszego muzeum biegnąca od strony Bramy Dolnej linia murów załamywała się i prowadziła nad skarpą doliny rzeki. Dlatego to właśnie tutaj, w narożu murów, zbudowano okazałą, istniejącą do dziś wieżę, z czasem dodatkowo wzmocnioną mniejszą wieżą. Z tego miejsca można było obserwować zarówno przedpole murów w stronę Bramy Dolnej, jak i łąki pod miejską skarpą nad rzeką.

Dla naszych rozważań istotna będzie jedna z kilku funkcji, jakie posiadał ten zakątek murów miejskich. Otóż dużą wieżę zaadaptowano na wieżę wodną, dzięki której woda grawitacyjnie spływała do miejskich zbiorników publicznych oraz rynkowej fontanny. Tę ostatnią postrzegamy dziś wyłącznie jako element ozdobny miasta, tymczasem dawniej spełniała ona przede wszystkich funkcję praktyczną, jako ujęcie wody.

Zagospodarowanie wieży obronnej w system wodociągowy to na ziemi prudnickiej odosobnione rozwiązanie, ponieważ zarówno w Białej jak i w Głogówku budowano zupełnie nowe wieże wodne poza murami miejskimi (obie zachowały się). Prudniczanie wybrali rozwiązanie ekonomiczne, adaptując na ten cel istniejącą już budowę. Skąd jednak woda dostawała się do wysoko – w stosunku do sąsiedniej rzeki – usytuowanej wieży? Istniejąca obok tama sugeruje, że to ona powiązana była z wieżą. Nie. Jaz powstał dla kanału (młynówki) doprowadzającego wodę do Młyna Dolnego usytuowanego przy skrzyżowaniu ulic Młyńskiej i Traugutta. Wodę do wieży doprowadzano kanałem ciągnącym się po skarpie, przy zamku, obok starego Domu Strzeleckiego i u stóp schodów od strony ul. Kołłątaja. Połączony był z kanałem znajdującym się na terenie późniejszego „Frotekstu", który zasilany był zasobną w wodę młynówką zaczynającą się na Złotym Potoku obok dzisiejszego basenu. Wiemy, że dość duża tama z tego kanału znajdowała się obok kamienicy przy ul. Chrobrego 41 (stąd istniejący do dziś plac między zabudowaniami, który powstał po wyburzeniu wodnych konstrukcji). Kanał funkcjonował jeszcze w 1879 r., choć jego fragmenty powoli zakrywane były nową zabudową. Tak stało się przy ul. Stromej, gdzie kanał znalazł się pod budynkiem browaru Heinricha.

Przy wieży wodnej kanał poszerzał się, tworząc sztuczny zbiornik. I tu dochodzimy do sedna sprawy, ponieważ najprawdopodobniej to jego ślady odkryto pod jezdnią ul. Chrobrego. Na mapie ze zbiorów Muzeum Ziemi Prudnickiej zaznaczono niewielką, zapewne techniczną kładkę, ustawioną nad zbiornikiem. Dodatkowy kanał umożliwiał odprowadzenie nadmiaru wody z tego miejsca do dolnej młynówki.

Kanał zlikwidowano w końcowych latach XIX w. lub na początku XX. Na planie z 1890 r. jeszcze jest, a w 1911 już nie ma po nim śladu.

Jak to się stało, że dawny kanał ze zbiornikiem mógł zajmować część obecnej ul. Chrobrego? Do połowy XIX w. ulica miała charakter wybitnie peryferyjny. Była to zwykła, gruntowa droga biegnąca pod skarpą murów obronnych, a jedynym znaczniejszym budynkiem był tutaj Dom Strzelecki. Dawna nazwa – Fischstrasse (Rybna) jest prostym nawiązaniem do prowadzonych tu połowów – nie tylko w rzece, ale i w stawach znajdujących się na jej drugim brzegu. ■

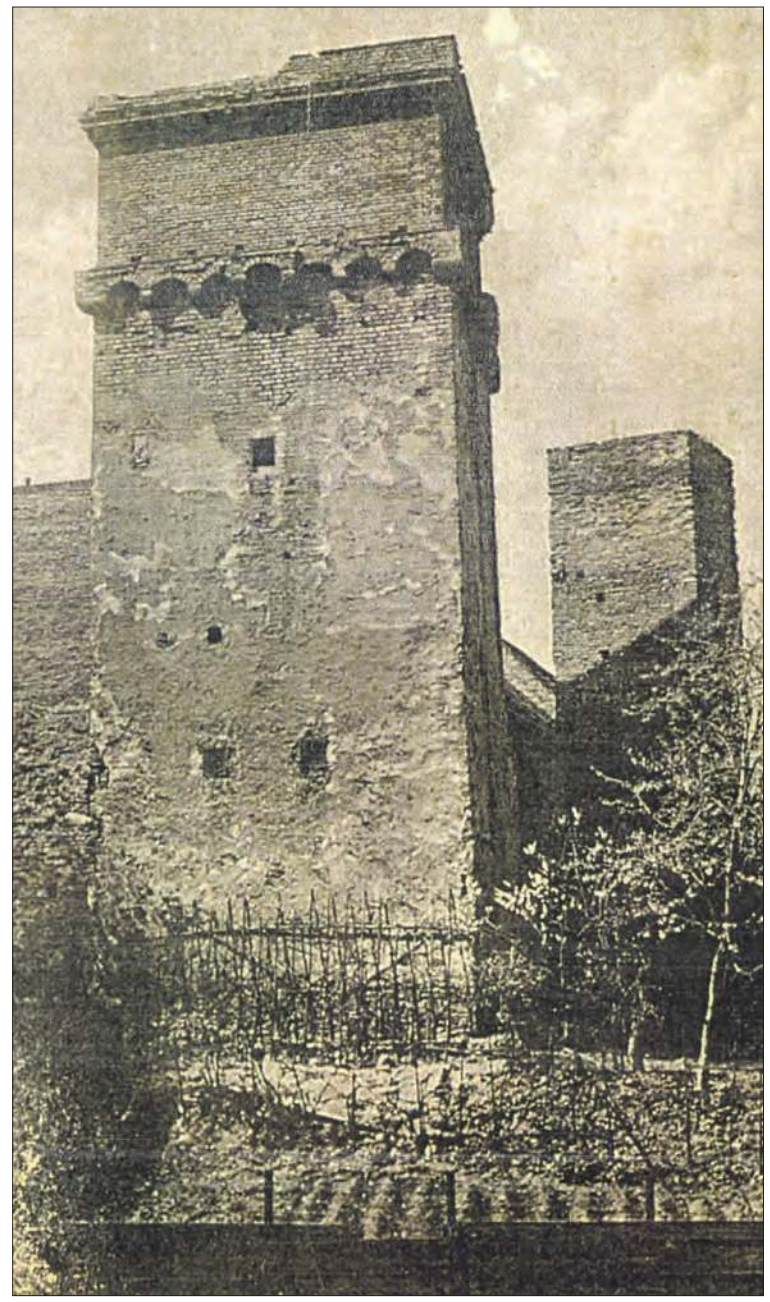

ZBIORY ANDRZEJA CISAKA

Wieża z nadbudową na zbiornik wody. W latach 20. XX w. zlikwidowano nadbudówkę.

ANDRZEJ DEREŃ

Ślady muru odkryto pod jezdnią ul. Chrobrego naprzeciwko wylotu ul. Krzywoustego

ANDRZEJ DEREŃ

Najprawdopodobniej relikt publicznej cysterny wodnej odkryty w 2012 r. podczas prac ziemnych na ul. Stromej

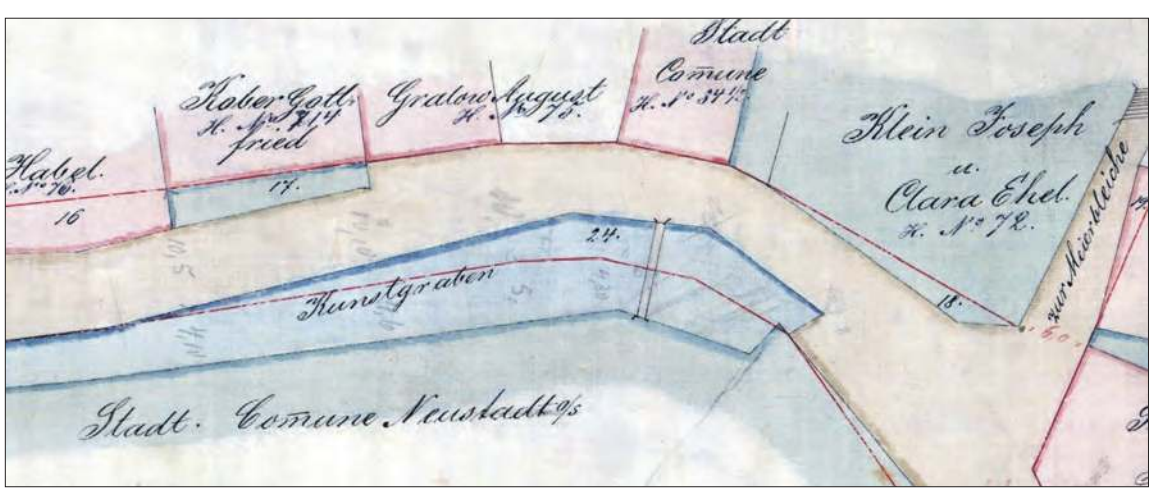

ZBIORY MUZEUM ZIEMI PRUDNICKIEJ

Mapa z 1879 r. z końcowym odcinkiem kanału, który doprowadzał wodę do wieży ciśnień. W tym miejscu kanał poszerzał się w zbiornik. Na starszych mapach zbiornik był jeszcze większy, a jego kształt był nieregularny.

eprasa.pl 3a32ee59df

DAMIAN WICHER

Sport

SPORTOWY TYDZIEŃ NA ZIEMI PRUDNICKIEJ sport@tygodnikprudnicki.pl

KOSZYKÓWKA

Derbów nie będzie, rywal wywiesił białą flagę

Basket Nysa nie weźmie udziału w rozgrywkach o mistrzostwo 2. ligi w sezonie 2022/23

Decyzja ta podyktowana jest głównie względami finansowymi oraz związaną z tym koniecznością zmiany strategii działania klubu. Planowane wpływy nie są wystarczające na profesjonalne funkcjonowanie i budowę zespołu na wymaganym poziomie. Stając zatem przed koniecznością wyboru, chcemy w kolejnym sezonie postawić na rozwój koszykówki wśród najmłodszych oraz poświęcić się w pełni na rozbudowie Akademii Basket Nysa – poinformował zarząd Basketu.

Jeszcze niedawno nysanie snuli plany nawet o awansie na zaplecze ekstraklasy. W minionej kampanii zajęli 5. miejsce w grupie D i 20. w klasyfikacji generalnej 2. ligi. Trenerem Basketu był Tomasz Włodowski z Prudnika, a drużynę współtworzyło kilku byłych pogonistów. (w) ■

DAMIAN WICHER

Prowadzony przez Tomasza Włodowskiego Basket Nysa wycofuje się z rywalizacji w 2. lidze

PIŁKA NOŻNA

Lisicki na dłużej

Zarząd Klubu Sportowego Fortuna Głogówek przedłużył kontrakt terenowi Maciejowi Lisickiemu. Nowa umowa obowiązywać będzie przez dwa kolejne sezony. Przypomnijmy, że w zakończonych niedawno rozgrywkach 4. ligi opolskiej „czerwono-biali" zajęli wysokie 6. miejsce, tracąc do podium zaledwie 2 punkty. (w) ■

FORTUNA GŁOGÓWEK

Prezes Fortuny Alfred Morawiec i trener Maciej Lisicki

NORDIC WALKING

Druga w świecie

Anna Miśkowicz zajęła 2. miejsce w kategorii wiekowej K-60 podczas II Mistrzostw Świata w nordic walking. Gospodarzem imprezy było Choczewo.

ARCHIWUM PRYWATNE

Anna Miśkowicz

Rywalizowali tam najlepsi zawodnicy (na dystansie 5, 10 i 21 km) z 12 krajów i 4 kontynentów w liczbie około 1000 – wspomina dla „TP" nasza sportsmenka. – Patronat honorowy nad wydarzeniem objął Robert Korzeniowski, który wręczał medale uczestnikom zmagań. Gościem specjalnym był również Marko Kantaneva - twórca nordic walking.

Anna Miśkowicz wystartowała na 10 km. Tę coraz popularniejszą dyscyplinę trenuje od 2018 roku. Od tamtego czasu wygrała kilka zawodów, m.in. w Legnicy, Lublinie, Izbicku czy w ramach Pucharu Polski w Sztumie.

- W poprzednich latach wywalczyłam także wicemistrzostwo w Ogólnopolskim Pucharze NW, 1. i 3. miejsce w Otwartych Górskich Mistrzostwach Polski oraz zajęłam 2. i 3. lokatę w Międzynarodowych Mistrzostwach Polski w Półmaratonie Górskim w Prudniku – dodaje. (w) ■

PIŁKA NOŻNA

Kto z kim?

W siedzibie Opolskiego Związki Piłki Nożnej rozlosowano pary I rundy wojewódzkiego Pucharu Polski. Mecze zaplanowano na 6 sierpnia. Gospodarzami będą drużyny wymienione jako pierwsze. (w) ■

● TOR Dobrzeń Wlk. - Odra II Opole ● Orzeł Źlinice - Naprzód Jemielnica ● Żubry Smarchowice - Polonia Karłowice ● Żądło Sucha Psina - Olimpia Lewin B. ● Unia Kolonowskie - OKS Olesno ● Start Namysłów - Piast Gorzów Śl. ● Chemik K.-Koźle - LZS Chrząstowice ● **Pogoń Prudnik - Skalnik Gracze** ●Porawie Większyce - Małapanew Ozimek ● Motor Praszka - LZS Domaszkowice ● Sudety Burgrabice - Ruch Zdzieszowice ● Śląsk Łubniany - KS Krasiejów ● Odrzanka Dziergowice - LZS Kuniów ● Stal II Brzeg - Czarni Otmuchów ● **LKS Ligota Turawska - Fortuna Głogówek ● KS Twardawa - GKS Głuchołazy** ● LZS Bogacica - LKS Ujazd ● Stal Zawadzkie - LZS Mechnice ● Atom Grądy - Sparta Paczków ● LKS Goświnowice - Sokół Bierdzany ● **LZS Walce - MKS Gogolin** ● LZS Starowice D. - Polonia Głubczyce ● Orzeł Reńska Wieś - LZS Skorogoszcz ● KS Skarbimierz - LZS Piętrówka ● Piast Strzelce Op. - LZS Jełowa ● LZS Przywory - LZS Lisięcice ● Sokół Niemodlin - Unia Krapkowice ● **LZS Ścinawa N.-Korfantów - Victoria Chróścice ● Włókniarz Kietrz - LZS Racławiczki.**

PIŁKA NOŻNA

Pewny triumf Ligoty Turawskiej

W meczach barażowych o pozostanie w klasie okręgowej LKS Ligota Turawska dwukrotnie zwyciężył Sudety Burgrabice (5:2, 4:1). Drużyna z gminy Głuchołazy żegna się zatem z tym poziomem rozgrywek. (w) ■

eprasa.pl 3a32ee59df

KOSZYKÓWKA

Pierwsza w grupie, piąta w generalnej

Zanim działacze prudnickiej Pogoni odkryją karty na sezon 2022/23, warto na chwilę wrócić do wydarzeń z minionych rozgrywek. Biało-niebiescy przystępowali do rywalizacji jako spadkowicz z 1. ligi. I choć nikt w klubie nie zakładał awansu za wszelką cenę, drużyna z grodu Woka otarła się o promocję, zajmując ostatecznie 5. miejsce. Kibice żywią nadzieją na poprawienie lokaty w nadchodzącej kampanii.

Damian WICHER

DAMIAN WICHER

POGOŃ PRUDNIK

I RUNDA (11-3)

● Pogoń – Sudety Jelenia G. 75:69 (41:37) ● Doral Kłodzko – Pogoń 71:81 (33:37) ● Pogoń – Stal Ostrów Wlkp. 100:81 (51:33) ● WKK II Wrocław – Pogoń 81:94 (49:47) ● Swiss Krono Żary 90:74 (49:38) ● Pogoń – Zastal II Zielona G. 105:76 (54:40) ● Pogoń – Śląsk III Wrocław 94:70 (56:38) ● Kosz Pleszew - Pogoń 97:91 (44:46) ● Pogoń – Basket Nysa 74:58 (32:32) ● Maximus Kąty Wr. – Pogoń 83:88 (38:46) ● Pogoń – Röben Wrocław 82:64 (40:26) ● Obra Kościan – Pogoń 73:86 (34:41) ● Pogoń – Rycerze Rydzyna 81:87 (46:36) ● Team-Plast Oleśnica – Pogoń 63:83 (37:51).

II RUNDA (14-0)

● Sudety – Pogoń 56:72 (30:40) ● Pogoń – Doral 84:62 (43:29) ● Stal II – Pogoń 82:104 (51:54) ● Pogoń – WKK 87:63 (45:31) ● Zastal II – Pogoń 68:90 (36:56) ● Śląsk III – Pogoń 70:82 (33:45) ● Pogoń – Kosz 84:58 (45:33) ● Basket – Pogoń 71:82 (21:33) ● Pogoń – Maximus 93:84 (48:43) ● Pogoń – Swiss Krono 91:84 (55:39) ● Röben – Pogoń 64:80 (28:34) ● Pogoń – Obra 99:67 (55:39) ● Rycerze – Pogoń 76:89 (34:40) ● Pogoń – Team-Plast 83:72 (49:38).

GRUPA D

1. Pogoń Prudnik	**28**	**53**	**+388**
2. Rycerze Rydzyna	28	52	+458
3. Kosz Pleszew	28	50	+323
4. Maximus Kąty Wr.	28	47	+255
5. Basket Nysa	28	45	+162
6. Swiss Krono Żary	28	45	+180
7. Śląsk III Wrocław	28	44	+162
8. Obra Kościan	28	42	-25
9. Doral Kłodzko	28	41	-97
10. Team-Plast Oleśnica	28	40	-92
11. Sudety Jelenia G.	28	39	-79
12. WKK II Wrocław	28	35	-270
13. Stal II Ostrów Wlkp.	28	34	-445
14. Zastal II Zielona G.	28	32	-571
15. Röben Wrocław	28	31	-349

PLAY-OFF

1/16 FINAŁU (2-0)

● Obra Kościan – Pogoń 62:83 (28:43) ● Pogoń – Obra 90:68 (37:31).

1/8 FINAŁU (2-1)

● Pogoń – Sokół Ostrów Maz. 105:87 (62:42) ● Sokół – Pogoń 74:66 (41:22) ● Pogoń – Sokół 78:59 (33:26).

ĆWIERĆFINAŁ (0-2)

● Pogoń – Mickiewicz 92:97 (47:38) ● Mickiewicz – Pogoń 77:68 (36:45).

KLASYFIKACJA KOŃCOWA

● 1-2. Polonia Warszawa ● 1-2. Basket Poznań ● 3. Polonia Bytom ● 4. Mickiewicz Katowice ● 5. Pogoń Prudnik ● 6. ŁKS Łódź ● 7. Rycerze Rydzyna ● 8. Basket B.-Biała ● 9. Sokół Międzychód ● 10. Tur Bielsk Podl. ● 11. Noteć Inowrocław ● 12. Ragor Tarnowskie G. ● 13. Sklep Polski Gniezno ● 14. Maximus Kąty Wr. ● 15. Sokół Ostrów Maz. ● 16. Swiss Krono Żary ● 17. Kosz Pleszew ● 18. Bozza Kraków ● 19. Żubry Białystok ● 20. Basket Nysa ● 21. Pyra Poznań ● 22. MKS II Dąbrowa G. ● 23. Tarnovia Tarnowo Podg. ● 24. Hutnik Warszawa ● 25. Cracovia Kraków ● 26. Śląsk III Wrocław ● 27. Kolejarz Radom ● 28. Ogniwo Szczecin ● 29. Chemart Przemyśl ● 30. Obra Kościan ● 31. Legia II Warszawa ● 32. Arka II Gdynia ● 33. Wisła Kraków ● 34. Doral Kłodzko ● 35. Isetia Warszawa ● 36. AZS Toruń ● 37. Team-Plast Oleśnica ● 38. MKKS Rybnik ● 39. Trefl II Sopot ● 40. Ochota Warszawa ● 41. Sudety Jelenia G. ● 42. AZS Kielce ● 43. SMS Władysławowo ● 44. Iskra Częstochowa ● 45. Basket Poznań ● 46. Roś Pisz ● 47. MCKS Czeladź ● 48 WKK II Wrocław ● 49. AZS Częstochowa ● 50. Trójka Żyrardów ● 51. Astoria II Bydgoszcz – spadek (gr. A) ● 52. Stal II Ostrów Wlkp. ● 53. GTK II Gliwice ● 54. AZS Gdańsk – spadek (gr. A) ● 55. Legion Legionowo – spadek (gr. B) ● 56. Zastal II Zielona G. – spadek (gr. D) ● 57. MUKS Piaseczno – spadek (gr. B) ● 58. Unia Tarnów – spadek (gr. C) ● 59. Röben Wrocław – spadek (gr. D) ● 60. Korona Kraków – spadek (gr. C) ● 61. Miasto Zakochanych Chełmno – wycofane z rozgrywek na półmetku sezonu zasadniczego.

PRZEWINIENIA TECHNICZNE

● 1. Kosz Pleszew 27 ● 2-3. Polonia Bytom, Chemart Przemyśl po 21 ● 18. Pogoń Prudnik (Madziar 3, Nowakowski 3, Mordzak 3, Nowicki 2, Michalak – trener 2, Garwol 2).

LIDERZY SEZONU

● ZBIÓRKI: Karol Pytyś (Ogniwo Szczecin, 12.88) ● ASYSTY: Hubert Łałak (Trefl II Sopot, 9.2) ● PRZECHWYTY: Hubert Łałak (Trefl II Sopot, 3.67) ● BLOKI: Szymon Janczak (AZS Toruń, 2.33) ● SKUTECZNOŚĆ Z GRY: Kamil Szostak (Cracovia Kraków, 66.7%) ● SKUTECZNOŚĆ ZA 3: Paweł Bogdanowicz (Polonia Bytom, 46.5%) ● SKUTECZNOŚĆ ZA 1: Krzysztof Chmielarz (Kosz Pleszew, 94.0%).

NAJLEPSI W GRUPACH

A

● MVP: Damian Szymczak (Sokół Międzychód) ● PIERWSZA PIĄTKA: Damian Szymczak (Sokół Międzychód), Marcin Flieger (Pyra Poznań), Dariusz Dobrzycki (MKK Gniezno), Mikołaj Grod (Noteć Inowrocław), Karol Pytyś (Ogniwo Szczecin) ● NAJLEPSZY TRENER: Przemysław Szurek (Basket Poznań).

B

● MVP: Bartosz Wróbel (ŁKS Łódź) ● PIERWSZA PIĄTKA: Patryk Gospodarek (Polonia Warszawa), Bartosz Wróbel (ŁKS Łódź), Marcin Dutkiewicz (Polonia Warszawa), Arkadiusz Zabielski (Żubry Białystok), Adam Linowski (Polonia Warszawa) ● NAJLEPSZY TRENER: Andrzej Kierlewicz (Polonia Warszawa).

C

● MVP: Marek Piechowicz (Polonia Bytom) ● PIERWSZA PIĄTKA: Artur Włodarczyk (Cracovia Kraków), Wojciech Zub (Basket B.-Biała), Konrad Mamcarczyk (Basket B.-Biała), Marek Piechowicz (Polonia Bytom), Piotr Karpacz (Mickiewicz Katowice) ● NAJLEPSZY TRENER: Mariusz Bacik (Polonia Bytom).

D

● MVP: Stanferd Sanny (Rycerze Rydzyna) ● PIERWSZA PIĄTKA: Maciej Leszczyński (Basket Żary), Stanferd Sanny (Rycerze Rydzyna), Grzegorz Kaczmarek (Maximus Kąty Wr.), Michał Ignerski (Basket Nysa), Tomasz Nowakowski (Pogoń Prudnik) ● NAJLEPSZY TRENER: Jędrzej Jankowiak (Rycerze Rydzyna).

Do sezonu 2021/22 wrócimy jeszcze w wywiadzie z Tomaszem Michalakiem, trenerem i członkiem zarządu Pogoni Prudnik. ■

STATYSTYKI DRUŻYNOWE

DRUŻYNA	M	PKT	2P%	3P%	PS%	1P%	ZA	ZO	ZS	A	F	FW	S	P	B	BO	EVAL
Pogoń Prudnik	35	86.1	59.6	32.0	47.8	75.5	9.97	30.14	40.11	21.7	16.06	19.31	12.1	7.20	2.71	1.69	107.1
Przeciwnicy	35	73.2	46.8	29.6	40.3	73.1	11.77	24.71	36.49	17.2	19.51	15.66	12.2	6.71	1.69	2.71	78.3

STATYSTYKI INDYWIDUALNE

ZAWODNIK	M	S5	PKT	MIN	2P%	3P%	PS%	1P%	ZA	ZO	ZS	A	F	FW	S	P	B	BO	EVAL
Tomasz Nowakowski	34	0.9	15.3	29:08	62.9	32.6	52.7	77.2	1.60	5.90	7.50	3.0	1.50	2.60	1.8	0.60	1.30	0.30	19.8
Grzegorz Mordzak	31	0.7	14.6	26:37	55.5	42.7	50.2	87.5	0.30	3.40	3.70	3.8	1.90	2.80	1.2	0.70	0.00	0.10	16.3
Tomasz Madziar	32	0.9	14.2	26:59	62.3	22.5	50.3	72.9	1.90	4.90	6.80	3.1	2.40	4.80	1.7	0.90	0.50	0.30	17.7
Mateusz Żebrok	35	0.5	12.1	24:07	64.8	29.7	50.0	80.6	1.10	1.90	3.00	1.5	2.00	2.70	1.5	1.50	0.10	0.30	12.0
Patryk Garwol	35	0.8	11.8	26:57	58.8	33.2	43.2	86.2	0.30	2.10	2.50	1.8	1.60	1.90	1.5	0.90	0.00	0.20	9.7
Paweł Nowicki	32	0.4	9.4	22:14	59.8	31.0	46.8	75.6	1.50	4.70	6.20	1.8	2.70	2.10	1.0	0.80	0.60	0.10	13.6
Marc-Oscar Sanny	35	1.0	8.3	31:11	64.6	35.6	50.7	56.5	0.70	2.80	3.50	6.3	2.00	2.00	1.6	1.60	0.00	0.20	14.5
Patryk Kociuga	27	0.0	2.7	09:51	47.5	21.9	36.1	60.9	0.70	1.40	2.10	0.9	0.90	0.70	0.4	0.10	0.10	0.10	3.5
Przemysław Majka	26	0.0	2.0	07:41	47.6	26.7	38.9	74.1	0.50	1.10	1.60	0.3	1.20	0.70	0.6	0.30	0.00	0.10	2.6
Oliver Gnilka	21	0.0	0.7	06:38	23.1	0.0	23.1	20.0	0.50	1.00	1.40	0.2	0.90	0.30	0.2	0.10	0.10	0.10	1.0
Miłosz Krupiński	9	0.0	0.6	03:54	33.3	14.3	20.0	0.0	0.00	0.60	0.60	0.3	0.20	0.10	1.2	0.20	0.00	0.00	-0.4
Łukasz Mazur	19	0.0	0.5	04:39	16.7	12.5	13.6	50.0	0.10	0.40	0.50	0.3	0.50	0.20	0.4	0.10	0.00	0.20	-0.1

eprasa.pl 3a32ee59df

INFORMATOR

APTEKI

dyżury oraz pogotowie pracy w porze nocnej, w niedziele, święta i inne dni wolne od pracy
środa (6.07.2022) – środa (13.07.2022)
UWAGA!
Apteki nie dyżurują w nocy. Plan pracy aptek może ulec zmianie.

PRUDNIK

Dyżury od poniedziałku do piątku w godz. 21.00-24.00; w sobotę w godz. 20.00-24.00; w niedzielę i święta w godz. 19.00-24.00
ŚR, CZW, PT
Apteka „Pod Złotym Wężem"
ul. Powstańców Śląskich, tel. 77 406 70 93
PT, SO, NI
Apteka Burchacińscy Spółka Jawna
ul. Skowrońskiego 28, tel. 77 887 01 01
NI, PN, WT
Apteka „Kolorowa",
ul. Sobieskiego 15, tel. 730 942 198
WT, ŚR
Apteka „Pod Świerkami" sp. z o.o.
ul. Piastowska 22, tel. 77 453 50 96

GŁOGÓWEK

Dyżury od poniedziałku do piątku w godz. 19.00-21.00; w sobotę w godz. 14.00-17.00; w niedzielę i święta w godz. 9.00-17.00
ŚR, CZW, PT, SO, NI
Apteka Św. Anny
ul. 3 Maja 17, tel. 77 437 24 25
NI, PN, WT, ŚR
Apteka Drofarm
ul. Piotra Skargi 15a, tel. 533 222 324

BIAŁA

Apteki w Białej nie prowadzą dyżurów
Apteka „Pod Lwem",
ul. 1 maja 18, tel. 77 438 70 22
Apteka im. Karola Wojtyły,
ul. Opolska 2a, tel. 77 438 74 06
Apteka im. św. Kamila,
Rynek 14, tel. 77 438 71 21

ŁĄCZNIK

Pogotowie rozpoczyna się o godz. 16.00
Apteka mgr Krystyna Wiśniewska,
Łącznik 48 – 220 ul. Skowrońskiego 4, tel. 77 437 63 68

KORFANTÓW

Apteka „Apteka Rodzinna"
ul. Wyzwolenia 16, tel. 77 435 60 27
Apteka Elżbieta Wilk
ul. Wyzwolenia 19, tel. 77 431 90 48

STRZELECZKI

Apteka „Sub-Sole",
Strzeleczki, ul. Sienkiewicza 33, tel. 77 466 82 00
Punkt apteczny „Sub-Sole",
Dziedzice, ul. Główna 15, tel. 77 466 87 58
Apteka Arnika,
Dobra, ul. Szkolna 2, tel. 77 466 83 09
Kujawy, ul. Opolska 1 C, tel. 77 466 87 58

WALCE

Apteka,
ul. Mickiewicza 7, tel. 77 466 01 23

Telefon alarmowy 112
Nocna i świąteczna pomoc lekarska
PCM ul. Piastowska 64, tel. 77 406 78 99

WAŻNE TELEFONY

Prudnik
Informacja PKP, tel. 19 757
Urząd Skarbowy, ul. Kopernika 1a, tel. 77 436 99 00

POGOTOWIA

Ratunkowe 112, 999, 77 438 78 85
Straż Pożarna 112, 998, 77 438 05 30
Policja 112, 997, 478 629 503
Energetyczne 991
Gazowe 992
Wodno-Kanalizacyjne 994
>> Prudnik 77 436 25 56
>> Głogówek 77 437 46 47
Drogowe 981
Opiekuńcze 77 474 54 45
Straż Miejska 77 406 62 42

POWIATOWY RZECZNIK KONSUMENTÓW
Starostwo Powiatowe w Prudniku, pok. 4
tel. 77 436 93 09, 576 834 168
środa i piątek 7.30 -13.00

OŚRODEK POMOCY SPOŁECZNEJ W PRUDNIKU 77 406 70 38

OŚRODEK POMOCY SPOŁECZNEJ W GŁOGÓWKU 77 438 00 40

OŚRODEK POMOCY SPOŁECZNEJ W BIAŁEJ 77 438 71 40

OŚRODEK POMOCY SPOŁECZNEJ W LUBRZY 77 407 46 79

KULTURA

OŚRODKI KULTURY

Prudnicki Ośrodek Kultury i Biblioteki Publicznej w Prudniku
Siedziba główna POK – Pałac Fränkla, ul. Kościuszki 1A, 48 – 200 Prudnik, tel. 77 436 33 96.
Miejsko-Gminna Biblioteka Publiczna, ul. Mickiewicza 1, 48 – 200 Prudnik, tel. 77 436 27 60.
Kino Diana, ul. Mickiewicza 1, 48 – 200 Prudnik, tel. 77 436 66 85.

Miejsko-Gminny Ośrodek Kultury w Głogówku
Ul. Batorego 10, 48-250 Głogówek, tel. 77 406 91 40. Godziny otwarcia: pon - pt - od 8.00 do 20.00.

Gminne Centrum Kultury w Białej
Ul. Prudnicka 35, 48-210 Biała, tel./faks 077 438 70 26.

Gminny Ośrodek Kultury w Lubrzy
Ul. Wolności 73, 48-231 Lubrza, tel./faks 77 407 46 83.

Ośrodek Sportu i Rekreacji w Prudniku
Ul. Parkowa 4, 48-200 Prudnik, tel. 77 436 25 63.

Městské informační a kulturní středisko w Krnovie
náměstí Míru 1/14, 794 01 Krnov, tel. 554 614 706, e-mail: posta@mikskrnov.cz.

MUZEA

Muzeum Ziemi Prudnickiej
Siedziba główna - Arsenał, ul. Chrobrego 5, 48-200 Prudnik, tel. 77 406 80 60, czynne: wtorek-piątek 8.00-16.00, 2. sobota miesiąca: 10.00-16.00. Ekspozycja stała: etnografia, historia Prudnika, Stanisław Szozda. Centrum Tradycji Tkackich - ul. Królowej Jadwigi 23, czynne: wtorek-piątek 8.00-16.00, 4. sobota miesiąca 10.00-16.00. Wieża Woka, Plac Zamkowy czynna od 1 maja do 30 września od wtorku do piątku 12.00-16.00 oraz w soboty, niedziele i święta 12.00-18.00. Cena biletów: Arsenał normalny 10 zł, ulgowy 5 zł, grupowy (20-35 osób) 100 zł, CTT normalny 10 zł, ulgowy 5 zł, grupowy 100 zł, Wieża Woka normalny/ulgowy 5 zł, grupowy 50 zł. Bilet rodzinny (tylko z Kartą Dużej Rodziny lub Opolską Kartą Rodziny) - 20 zł (obejmuje wszystkie obiekty MZP). **W czwartki do obiektów muzeum wstęp wolny (poza Wieżą Woka).**

Muzeum Regionalne w Głogówku
Ul. Słowackiego 1, 48-250 Głogówek, tel. 77 437 35 00, godziny otwarcia: wtorek – piątek: 10.00 – 14.00.

Muzeum Śląska Opolskiego
Ul. św. Wojciecha 13, Opole, tel. 77 453 66 77. Czynne 9.00-15.30 (wtorek-piątek), 10.00-15.00 (sobota), 12.00-17.00 (niedziela), nieczynne (poniedziałek). Ekspozycja stała: „Pradzieje Opolszczyzny" i „Opole - gród, miasto, stolica regionu". „Galeria malarstwa polskiego XIX i XX wieku", „W kręgu farmacji".

Městské muzeum w Zlatých Horách
Nám. Svobody 94, 79376 Zlaté Hory. Czynne od wtorku do piątku, od godz. 9.00 do 12.00 i od 13.00 do 16.00.

Městské muzeum w Krnovie
náměstí Míru 14, 794 01 Krnov, tel. 554 614 706, e-mail: muzeum@mikskrnov.cz.

IZBY REGIONALNE

• Farska stodoła w **Biedrzychowicach**, usytuowana obok plebani. Jest tu eksponowane wyposażenie dawnego śląskiego domu. Kontakt z Różą Zgorzelską (tel. 77 437 17 99, kom. 668 290 809).
• Izba śląska w Publicznym Gimnazjum nr 1 w **Głogówku**. ul. Kościuszki 10, tel. 77 437 35 92. W wydzielonych pomieszczeniach znajdują się tematyczne ekspozycje: dawna pralnia, kuchnia, sypialnia, klasa itp.
• Izba regionalna na poddaszu budynku szkolnego w **Przechodzie** (gmina Korfantów). Zgromadzono w niej stroje regionalne, przedmioty codziennego użytku, sprzęty rolnicze, mapy, fotografie.
• Izba regionalna w Wiejskim Centrum Aktywizacji w **Rudziczce**. Izbę można zwiedzać od poniedziałku do piątku, w godz. od 13.00 do 20.00.
• Izba regionalna w Powiatowym Centrum Kształcenia Praktycznego w **Prudniku** (ul. Prężyńska). Kontakt z Centrum Kształcenia Zawodowego i Ustawicznego w Prudniku (ul. Podgórna).

Zabytkowy spichlerz w Trzebinie
Czynne w każdą niedzielę, od godz. 15.00 do 17.00. Kontakt: sołtys Roman Pilch (77 436 03 22), Józefa Bogusz (77 436 60 22), Daniela Mojak (784 181 951).

Prudnicki garnizon
Była siedziba Ośrodka Sportu i Rekreacji w Prudniku (łaźnia miejska), ul. Parkowa 4, Prudnik. Czynne w każdy wtorek w godz. 10.00-12.00 i czwartek w godz. 16.00-18.00 (w dniach otwarcia OSiR). Historia byłego garnizonu w Prudniku – ekspozycja Zarządu Koła Związku Żołnierzy Wojska Polskiego.

CENY PALIW	95	ON	LPG
„Orlen" Prudnik	7,73	7,79	3,82
„Moya" Głuchołazy	7,76	7,82	3,82
„Pieprzyk" Prudnik	7,71	7,76	3,79
„STW" Prudnik	7,73	7,79	-
„Orlen" Biała	7,71	7,82	3,69
„Avia" Rzepcze	7,69	7,70	3,65
„Shell" Lubrza	7,78	7,79	3,85

WALUTY	Jerzy Mochnik Prudnik Sobieskiego 24	NBP
1 eur	4,69 / 4,72	4,66 / 4,75
1 usd	4,49 / 4,52	4,46 / 4,55
1 gbp	5,45 / 5,48	5,41 / 5,52
1 chf	4,68 / 4,72	4,64 / 4,73
100 czk	18,87 / 18,97	18,84 / 19,92

Stan: 5 lipca, godz. 8.00 - 9.30 zebrał: Damian Wicher

polsat box POZYCJA 85 | CANAL+ POZYCJA 87 | orange POZYCJA 886 | vectra POZYCJA 129 | POZYCJA 111/352 | WP pilot PILOT.WP.PL

REKLAMA

Tygodnik Prudnicki

REDAKCJA I BIURO OGŁOSZEŃ
48-200 Prudnik, ul. Kościuszki 13a
TELEFON
77 436 28 77
INTERNET
www.terazprudnik.pl
www.aneks.com.pl
www.facebook.pl/tygodnikprudnicki
E-MAIL
redakcja@tygodnikprudnicki.pl
REDAKTOR NACZELNY
Andrzej DEREŃ
andrzej.deren@tygodnikprudnicki.pl

SEKRETARZ REDAKCJI
Grzegorz WEIGT
SEKRETARIAT
Aleksandra ŚLUSARCZYK
PUBLICYŚCI
Damian WICHER
Mieczysław MATCZAK
Marek KARP
WSPÓŁPRACA
Daniela DŁUGOSZ-PENCA
Franciszek DENDEWICZ
Adam LUTOGNIEWSKI
Bożena TOKAR-MATKOWSKA
REKLAMA
Adam MYŚKÓW
reklama@tygodnikprudnicki.pl

WYDAWCA
Spółka Wydawnicza ANEKS
48-200 Prudnik, ul. Kościuszki 13a
KONTO BANKOWE
Santander Bank Polska S.A. - 1 Oddział w Prudniku
84 1090 2226 0000 0005 7401 1084
DRUK
Polska Press Sp. z o.o., Oddział Poligrafia, Drukarnia w Sosnowcu
Nakład: 3050
BIURO OGŁOSZEŃ CZYNNE OD 8.15 DO 16.00
Redakcja zastrzega sobie prawo do skaracania nadesłanych materiałów prasowych i listów. Redakcja nie odpowiada za treść ogłoszeń i reklam. Nowy numer w każdą środę w kioskach i sklepach ziemi prudnickiej. Czekamy na sygnały, pomysły i informacje od Czytelników.

e-GAZETA
Gazeta w formie elektronicznej do nabycia na platformach:
egazety.pl eGazety.pl
e-kiosk.pl ekiosk.PL
eprasa.pl eprasa.pl

SKŁAD KOMPUTEROWY
Jarosław TOMASZEWICZ

PRENUMERATA W RUCHU
Zamówienia na prenumeratę można składać bezpośrednio na stronie www.prenumerata.ruch.com.pl lub kontaktując się z Telefonicznym Biurem Obsługi Klienta pod numerem: 801 800 803 lub 22 717 59 59, czynne w godzinach 7.00 - 18.00. Koszt połączenia wg taryfy operatora.

eprasa.pl 3a32ee59df

PO PROSTU ŻYCIE

Z prozą i z poezją

Spisane prozą w opowiadaniach, wyrażone słowem lirycznym w poezji i słowem codziennym w bezpośredniej rozmowie - słowem pozwalającym na stworzenie najbardziej wyrazistego obrazu - zawsze jest to „po prostu życie". Takie - przez różne formy wyrazu - pokazuje autorka.

Marek KARP

Jeszcze w 2018 roku ukazała się książeczka, zatytułowana właśnie „Po prostu życie". Zawierała 5 krótkich opowiadań, których bohaterkami są zwykłe kobiety, ukazane w zwykłym, codziennym życiu. Autorka tych opowiadań uznaje za cel - jak twierdzi - „pokazanie ich wielkości, na tle rodzin i społeczeństw w których przyszło im żyć. Osadzone w teraźniejszości budują przyszłość, nie wojując mieczem. Ich orężem jest mądrość przekazywana z pokolenia na pokolenie".

Zofia Kulig - bo to ona jest wspominaną autorką - swoją przygodę z pisaniem zaczęła na początku lat 90. ubiegłego wieku. Dzisiaj można odnotować wydanie czterech tomików pœtyckich i zbioru opowiadań a ponadto szeroki wachlarz działań twórczych i zdarzeń z udziałem pœtki zrzeszonej w Związku Literatów Polskich, o znaczącej już pozycji w środowisku. Pisaliśmy o tych dawniejszych zdarzeniach wielokrotnie, ale kolejne dwa godne odnotowania, miały miejsce w czerwcu.

Biblioteka w Korfantowie organizowała promocję poetyckiego tomiku „Papierowe serwetki" Małgorzaty Bobak Końcowej z Nysy w połączeniu z wystawą malarstwa tej samej autorki. Połączenie słowa z obrazem i z muzyką (śpiewała z gitarą Bogusława Huzar) tworzyło szczególną atmosferę. Prowadziła spotkanie - według własnego scenariusza - Anna Tlałka, poetka z Korfantowa. Zaproszona Zofia Kulig podzieliła się refleksją na temat syntezy sztuk, o istocie oddziaływania słowa w kształtowaniu przez poezję wrażliwości człowieka i co najważniejsze od dziecka (sama prowadzi warsztatowe zajęcia z dziećmi piszącymi).

BIBLIOTEKA W KORFANTOWIE

W bibliotece w Korfantowie w czasie wypowiedzi i po spotkaniu z uczestnikami - od prawej: wokalistka- Bogusława Huzar, Zofia Kulig, prowadząca spotkanie -Anna Tlałka i Marian Kulig, u dołu bohaterka spotkania Małgorzata Bobak Końcowa i Edmund Borzemski.

MAREK DOSKOCZ

Zofia Kulig na spotkaniu z seniorami w prudnickiej bibliotece

Drugie zdarzenie z udziałem Zofii Kulig, to zorganizowane przez prudnicką bibliotekę, adresowane głównie do grupy seniorów, spotkanie zatytułowane „Opowiada(nie) z pasją". To powrót do opowiadań. Z trzech wysłanych na literacki konkurs, autorka przeczytała dwa: „Miłość niejedno ma imię" i „Jeden dzień z życia kobiety". I treść opowiadań i doświadczenia słuchaczy inspirowały do rozmowy. I do cennej sugestii: może by tak częściej? Przecież tak bardzo TRZEBA ROZMAWIAĆ! Na każdy temat. Toczyły się te końcowe dyskusje, trochę też w atmosferze oczekiwania na zapowiadaną książkę z nagrodzonymi opowiadaniami. A już było wiadomo, że nagroda jest.

Księga (549 stron), dotarła do autorki kilka dni później. Na stronach wydawnictwa ukazały się wszystkie trzy opowiadania przesłane na konkurs „Opowiedz o miłości - 60+", oczywiście przede wszystkim to uhonorowane III nagrodą, czytane na wspomnianym spotkaniu- „Jeden dzień z życia kobiety". To był szczęśliwy dzień z życia autorki.

Więcej o konkursie, wydawnictwie, nagrodzonym opowiadaniu i opiniach napiszemy w następny numerze. ■

ZESPÓŁ SZKOLNO-PRZEDSZKOLNY W SZYBOWICACH

To był satysfakcjonujący koniec roku szkolnego

Koniec roku szkolnego 2021/2022 dla uczniów Publicznej Szkoły Podstawowej im. Orląt Lwowskich w Szybowicach obfitował w liczne sukcesy konkursowe na szczeblu ogólnopolskim i wojewódzkim.

Franciszek DENDEWICZ

W zorganizowanych przez Komitet Pamięci Rotmistrza Witolda Pileckiego w Warszawie pod patronatem prezydenta RP Andrzeja Dudy w IX Międzynarodowym Konkursie Historycznym o Żołnierzach Wyklętych laureatką 1. miejsca została Wiktoria Wencel, a w I Międzynarodowym Konkursie Historycznym „Śladami Polski – skąd nasz ród" również laureatką 1. miejsca została jej koleżanka z klasy, Zofia Faszczowy. Obie odebrały nagrody w Warszawie z rąk pani Zofii Pileckiej - Optułowicz, córki rotmistrza Witolda Pileckiego, w Muzeum Żołnierzy Wyklętych i Więźniów Politycznych PRL. Zwieńczeniem sukcesów w konkursach ogólnopolskich było zdobycie tytułu laureata przez Malwinę Dendewicz w Ogólnopolskim Młodzieżowym Konkursie Krajoznawczym „Poznajemy Ojcowiznę" w Kozienicach oraz w VIII Ogólnopolskim Konkursie Plastyczno – Literackim „Hubal" w Biskupcu, w woj. warmińsko – mazurskim.

ZSP SZYBOWICE (2)

Wiktoria Wencel zajęła I miejsce w IX Międzynarodowym Konkursie Historycznym o Żołnierzach Wyklętych

W konkursach wojewódzkich największy sukces uczniowie z Szybowic osiągnęli w VI Wojewódzkim Konkursie Historycznym „Armia Krajowa 1939-1945", w którym zajęli dwa pierwsze miejsca: Joanna Pastuła, Wojciech Kotliński, a Marcin Mięczakowski i Malwina Dendewicz uzyskali wyróżnienie. W Ogólnopolskim Konkursie Krajoznawczym „Poznajemy Ojcowiznę", na szczeblu wojewódzkim obok Malwiny Dendewicz, która uzyskała grand prix, jury nagrodziło 2. miejscem Julię Surmę. W Wojewódzkim e-Turnieju Wiedzy o Bezpieczeństwie w Ruchu Drogowym 3. miejsce zajęła drużyna złożona z uczniów klas VII-VIII: Monika Kotlińska, Oliwia Toszek, Julia Surma, Oliwer Dębina, Bartosz Podleś, Maja Podleś, Kamila Dobrowolska, a z kolei w 43 Ogólnopolskim Turnieju Bezpieczeństwa w Ruchu Drogowym w Kędzierzynie – Koźlu 3. miejsce zdobyła drużyna złożona z uczniów z klas IV-VI: Karolina Sumińska, Joanna Niżyńska, Szymon Szepelawy, Dominik Kamiński. Finalistą Wojewódzkiego Konkursu Wiedzy o Samorządzie Terytorialnym został uczeń klasy ósmej – Marcin Mięczakowski.

Laureaci Konkursu o Armii Krajowej w Opolu

Również na etapie wojewódzkim uczniowie z Szybowic byli laureatami konkursów plastycznych. W Wojewódzkim Konkursie Plastycznym „Bezpiecznie na wsi mamy, bo ryzyko upadków znamy" 3. miejsce zdobyła praca uczennicy klasy drugiej, Pauliny Surmińskiej. Została ona też laureatką Wojewódzkiego Konkursu Plastycznego „Żołnierze polscy w misjach pokojowych" w kategorii klas I-III, natomiast w kategorii klas IV-VIII laureatkami tego konkursu zostały: Malwina Dendewicz, Karolina Surmińska i Joanna Niżyńska. ■

eprasa.pl 3a32ee59df