Samorząd zajął się sprzedażą węgla

>2

60 lat płockiego "Chemika"

>6

Rozmowa z marszałkiem Struzikiem

>13

Nr **45** (2552)
nakład **6 000**
3,90 zł
stawka VAT 5%
ISSN 02086972 INDEKS 379409
Rok zał. 1972

Wtorek
8 listopada 2022

UKAZUJE SIĘ NA MAZOWSZU PÓŁNOCNYM W POWIATACH:
PŁOCK ■ GOSTYNIN ■ SIERPC

9 770208 697753 45

tygodnik PŁOCKI

DODATKI:

■ pow. gostyniński - s. 14
■ pow. sierpecki - s. 15
■ pow. płocki - s. 16, 17

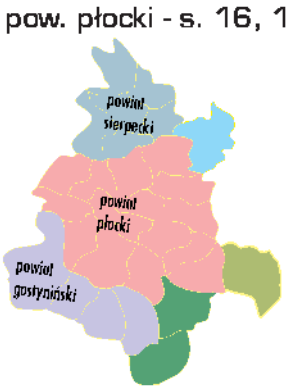

PROGRAM TV

Póki co, są pieniądze na projekt nowej, dwupasmowej ulicy

Czytaj - s. 2

Kiedy początek budowy Wyszogrodzkiej

D. Ossowski

10. miejsce Płocka w rankingu miast z najwyższym zadłużeniem czynszowym

Czytaj - s. 3

Nie będzie, póki co, rozbudowy Urzędu Cywilnego

Rozwiązano umowę z Nafibudem

Czytaj - s. 5

SPORT

Niko Mindegia z kontuzją, ale wraca do treningów

>30

Tak wysoko Wisła Płock jeszcze w ekstraklasie nie przegrała...

>31

■ www.tp.com.pl ■ e-mail: tp@tp.com.pl ■ e-mail: bo@tp.com.pl ■ FB gazetatygodnikplocki ■ twitter.com/tygodnikplocki

eprasa.pl 3a6921c3e8

Podpowiadamy, gdzie się wybrać...

Wykład w MŻM

Muzeum Żydów Mazowieckich zaprasza **8** listopada o godz. 18.00 na wykład dr Agnieszki Żółkiewskiej „Bolesław Norski-Nożyca" nieznany gwiazdor rewiowy z Płocka". Przed II wojną światową podbijał serca publiczności w Warszawie i na prowincji. Występował w różnych rolach – komika, piosenkarza i konferansjera. Próbował także swoich sił w pisaniu skeczy, piosenek i wierszy. Na temat jego życiorysu latami krążyły błędne i niesprawdzone informacje. Wszystkie te nieporozumienia poniekąd brały się z faktu, że rodzice artysty utrzymywali w ścisłej tajemnicy wykonywany przez niego zawód.

Dla dzieci

9 listopada o godz. 16.00 Biblioteka dla dzieci „Chotomek" zaprasza na spotkanie dla dzieci w wieku 6-9 lat – „Magiczne drzewo i teatrzyk kamishibai". Obowiązują zgłoszenia telefoniczne w dniu spotkania.

Kącik gier

11 listopada o godz. 17.00 Płocka Lokalna Organizacja Turystyczna, Książnica Płocka im. Władysława Broniewskiego oraz Harcerski Zespół Pieśni i Tańca „Dzieci Płocka" im. Druha Wacława Milke zapraszają płocczan na wspólne, radosne śpiewanie pieśni patriotycznych podczas organizowanego Podwieczorku Patriotycznego. W związku z obchodzonym w tym roku w Płocku Rokiem Władysława Broniewskiego tegoroczną edycję zamierzamy poświęcić płockiemu poecie, legioniście i żołnierzowi, przedstawiając jego wkład w odzyskanie przez Polskę niepodległości i recytując jego wiersze. Uroczystość rozpocznie się o godzinie 17.00 na Placu Starego Rynku, przy pomniku – ławeczce Druha Wacława Milke. Dla wszystkich uczestników spotkania przygotowano śpiewniki z tekstami pieśni patriotycznych, w których znajduje się miejsce na przybicie okolicznościowej pieczęci. Na dużym telebimie wyświetlone zostaną teksty śpiewanych pieśni, przeplatane historycznymi zdjęciami. Zgromadzonych na Starym Rynku, organizatorzy zagrzewać będą częstując ich gorącą herbatą. Nie zabraknie biało-czerwonych rekwizytów – wstążeczek, chorągiewek i wiatraczków.

Warszawski koncert

Również **11** listopada o godz. 19.00 w Sali koncertowej PSM zabrzmią najpopularniejsze, nieśmiertelne szlagiery oraz współczesne przeboje inspirowane polską stolicą, m.in.: „Małe mieszkanko na Mariensztacie", „Piosenka o mojej Warszawie", „Jak przygoda to tylko w Warszawie", „Fredzio", „Sen o Warszawie". Wykonawcy: Milena Lange – sopran, Piotr Mania – fortepian, Bartosz Szetela – gitara basowa, Sebastian Frankiewicz – perkusja, Płocka Orkiestra Symfoniczna im. Witolda Lutosławskiego, Tomasz Szymuś – dyrygent. (jb)

Płocki samorząd zajął się sprzedażą węgla

Już można składać wnioski

Od piątku 4 listopada można składać wnioski na zakup węgla na preferencyjnych warunkach. Zgodnie z ustawą, węgiel w preferencyjnej cenie będą mogły kupić osoby, które wcześniej uzyskały decyzję o przyznaniu dodatku węglowego, ale pod warunkiem, że nie nabyły już opału w cenie niższej niż 2 tys. zł. Ustawa określa, że wnioskodawca będzie mógł nabyć 1,5 tony węgla na ten rok, a kolejne 1,5 tony możliwe będzie do realizacji po nowym roku.

www.pexels.com

Najpierw były wnioski o dopłaty na zakup węgla, potem także na inne paliwa. Teraz można składać wnioski o zakup węgla na preferencyjnych warunkach. – *Obecny rząd stawia przed samorządami kolejne wyzwania, które leżą w gestii władz centralnych, a z którymi rząd Prawa i Sprawiedliwości nie potrafi sobie poradzić. My, samorządowcy, z tym zadaniem sobie jak zawsze poradzimy* – mówi prezydent Płocka Andrzej Nowakowski.

Ustawa o zakupie preferencyjnym paliwa stałego dla gospodarstw domowych, którą w środę, 2 listopada podpisał prezydent RP, umożliwia samorządom zajęcie się sprzedażą węgla po preferencyjnych cenach. Prezydent Andrzej Nowakowski wobec kryzysu energetycznego podjął decyzję, że samorząd Płocka wesprze swoich mieszkańców i włączy się w organizację tego procesu.

W pierwszej kolejności miasto chce poznać skalę zapotrzebowania na węgiel w preferencyjnej cenie. Doświadczenia innych samorządów wskazują, że zainteresowanie nie jest zbyt wysokie. Wzory wniosków o zakup węgla w preferencyjnej cenie zostały opublikowane w Biuletynie Informacji Publicznej Urzędu Miasta Płocka. Można je składać od piątku, 4 listopada: osobiście w Urzędzie Miasta Płocka w pok. B-4 (wejście od ul. Zduńskiej), pocztą tradycyjną lub elektronicznie przez ePUAP.

Zgodnie z ustawą, węgiel w preferencyjnej cenie będą mogły kupić osoby, które wcześniej uzyskały decyzję o przyznaniu dodatku węglowego, ale pod warunkiem, że nie nabyły już opału w cenie niższej niż 2 tys. zł. Ustawa określa, że wnioskodawca będzie mógł nabyć 1,5 tony węgla na ten rok, a kolejne 1,5 tony możliwe będzie do realizacji po nowym roku.

Sprzedaż węgla samorząd Płocka będzie realizował w porozumieniu z przedsiębiorcami, którzy zajmują się taką działalnością, czyli tzw. składami węgla, z uwagi na to, że mają odpowiednie narzędzia, pracowników i doświadczenie w takiej działalności.

Opr. (jac)

Są pieniądze na projekt nowej, dwupasmowej Wyszogrodzkiej

Kiedy początek budowy?

Płoccy radni zgodzili się więcej zapłacić za projekt rozbudowy ul. Wyszogrodzkiej do czterech pasów.

– *Dokumentację tę będziemy mieli w 2024 roku i wtedy ogłosimy przetarg na budowę* – deklaruje prezydent Płocka Andrzej Nowakowski.

To inwestycja oczekiwana od wielu lat. Ale nie była ona prosta ze względów własnościowych. Ulica Wyszogrodzka, na odcinku od skrzyżowania z al. Piłsudskiego do jaru Rosicy, jest dwu- lub trzypasmowa i pozwala sprawnie się przemieszczać.

Po latach starań o rozbudowę Wyszogrodzkiej udało się miastu - w maju tego roku - zawrzeć porozumienie z GDDKiA o wspólnym zrealizowaniu tej inwestycji. Płock zbuduje odcinek między Podolszycami a Imielnicą (wraz ze skrzyżowaniem z ul. Harcerską). Od Imielnicy do drogi na Mirosław – wykonaniem dodatkowej jezdni zajmie się GDDKiA. – *A więc projektujemy, a potem będziemy budować* – zapowiada prezydent Płocka Andrzej Nowakowski.

Zgodnie z porozumieniem w sierpniu miasto ogłosiło przetarg na wykonanie dokumentacji projektowo-kosztorysowej. Wpłynęły dwie oferty: jedna na kwotę prawie 1,5 mln zł, druga – na 1,14 mln. Tymczasem w budżecie było 750 tys. zł. Negocjacje z oferentami przyniosły pewien rezultat, ale nie był on wystarczający. Projektanci zaproponowali – odpowiednio – prawie 1,3 mln zł i nieco ponad 1 mln. Pozostało wnioskować do Rady Miasta o zgodę na zwiększenie środków w budżecie Płocka. I radni zgodzili się na to na ostatniej sesji.

Dzięki tej decyzji miasto może teraz podpisać umowę z firmą, która zaoferowała niższą kwotę. Na przygotowanie projektu będzie ona miała 16 miesięcy. Dokumentacja będzie gotowa w 2024 roku. Wtedy poznamy rzeczywiste koszty inwestycji. Na razie - według szacunków – cała rozbudowa kosztować będzie 98 mln zł.

Fragment, który zbuduje GDDKiA, według szacunków ma kosztować 47 mln zł. Płocki odcinek – od Podolszyc do Imielnicy wraz z budową skrzyżowania z ul. Harcerską – może pochłonąć 51 mln.

(jac)

D. Ossowski

Magazyn Kryminalny

Jazda z promilami

W zeszłą środę, 54-letni płocczanin około godziny 1.30 w nocy, na ul. Jana Pawła II próbował kierować samochodem kia sportage, z ponad 2,6 promila alkoholu w organizmie i sądowym zakazem prowadzenia wszystkich pojazdów mechanicznych. Tej samej nocy na ul. Kossobudzkiego przypadkowi świadkowie przerwali pijacką jazdę 18-latkowi. Po badaniu przez Policję stanu trzeźwości kierowcy, okazało się, że miał 1,28 promila alkoholu. Dodatkowo kierował pomimo zatrzymanego miesiąc temu prawa jazdy. Za kierowanie pojazdem w stanie nietrzeźwości grozi do 2 lat więzienia, zakaz prowadzenia pojazdów oraz grzywna.

Wypadek na ul. Chopina

Na ul. Chopina 35-latka kierująca Dacią wjechała na skrzyżowanie z ul. Bielskę na czerwonym świetle. Tym manewrem doprowadziła do zderzenia trzech samochodów. – *W momencie kiedy zjeżdżała ze skrzyżowania w tył jej pojazdu uderzył prawidłowo jadący ul. Bielską nissan almera. Następnie pojazdy zderzyły się z fordem* – informuje asp. Krystyna Kowalska z Komendy Miejskiej Policji w Płocku. Kierowcy z nissana i forda przewiezieni zostali do szpitala. Wszyscy byli trzeźwi.

Śmierć na prostej drodze

W zeszły piątek na prostym odcinku drogi krajowej nr 10, w miejscowości Borkowo Kościelne (pow. sierpecki) doszło do wypadku. 64-letni mieszkaniec powiatu sierpeckiego, kierując volkswagenem golfem, z bliżej nieokreślonych przyczyn zjechał na przeciwległy pas ruchu i zderzył się czołowo z jadącym z przeciwnej strony samochodem marki Audi A6, którym kierował 19-letni mieszkaniec powiatu sierpeckiego. Podróżowała z nim 18-letnia pasażerka. W wypadku zginął na miejscu 64-latek. Kierowca Audi nie odniósł żadnych obrażeń, natomiast podróżująca z nim pasażerka została przewieziona do szpitala w Sierpcu. Kierowca Audi był trzeźwy.

Efekt domina

85-latek, kierujący audi, z niewyjaśnionych przyczyn najechał na jadącego przed nim 45-letniego rowerzystę. Kierujący rowerem - na skutek uderzenia - siłą rozpędu uderzył w idących z przeciwka pieszych. Piesi - 65-latek i 62-latka oraz rowerzysta trafili do szpitala. Uczestnicy zdarzenia byli trzeźwi. Do wypadku doszło 30 października w Maszewie Dużym.

Szybki Mołdawianin

W nocy na ul. Popłacińskiej policjanci zatrzymali do kontroli kierowcę audi, który w terenie zabudowanym jechał z prędkością 117 km/h. Za kierownicą siedział 18-letni obywatel Mołdawii. Stracił prawo jazdy i zapłacił 2 tys. zł mandatu karnego.

BS

tygodnik PŁOCKI
Adres Redakcji: Stary Rynek 27, 09-400 Płock, telefoniczne dyżury dziennikarskie 262-55-88, fax 262-77-66. Redaktor Naczelny: Tomasz **Szatkowski**, tel. 262-70-60, e-mail:rednaczelny@tp.com.pl.
P.o. Sekretarza Redakcji: Teresa **Radwańska-Justyńska,** e-mail: t.radwanska@tp.com.pl.
REDAGUJE ZESPÓŁ: Jacek **Danieluk,** e-mail: j.danieluk@tp.com.pl, Jolanta **Marciniak**, e-mail: jola.marciniak@tp.com.pl, Eliza **Kinalska** e-mail: eliza.kinalska@tp.com.pl, Blanka **Stanuszkiewicz** e-mail: blanka@tp.com.pl, Joanna **Biała** e-mail: j.biala@tp.com.pl
STALE WSPÓŁPRACUJĄ: Lena **Szatkowska,** Elżbieta **Grzybowska**, Jerzy **Ogonowski**, Jan **Waćkowski** (zdjęcia), Wiesław **Kopeć**, Marta **Kunavar**, Izabela **Chudzyńska**, Ewa i Bogumił **Liszewscy,** Andrzej **Konowrocki**.
FOTO i SKŁAD KOMPUTEROWY: Dariusz **Ossowski**, e-mail: foto@tp.com.pl.
Redaktor techniczny: Mateusz **Wawrzyński** e-mail: dtp@tp.com.pl.
Niezamówionych materiałów Redakcja nie zwraca, a w przypadku zakwalifikowania ich do druku zastrzega sobie prawo dokonywania skrótów i zmiany tytułów.
OGŁOSZENIA: Renata **Cińska,** e-mail: bo@tp.com.pl, Biuro Ogłoszeń: Płock, Stary Rynek 27, tel/fax 262-77-66.
REKLAMA: Michał **Wach**, email: michal.wach@tp.com.pl, tel. 603 947 402
Za treść zamieszczonych ogłoszeń Redakcja nie ponosi odpowiedzialności.
WYDAWCA: „Tygodnik Płocki" Sp. z o.o., 09-400 Płock, Stary Rynek 27;
prezes Zarządu: Tomasz **Szatkowski,** tel. 262-70-60. DRUK: AGORA SA, Warszawa, ul. Daniszewska 27.
KOLPORTAŻ: **„Ruch"** S.A., Warszawa, ul. Annopol 17a; **„Kolporter"** Kielce, ul. Zagnańska 61;
Garmond Press, Warszawa, ul. Nakielska 3
Zamówienia na prenumeratę przyjmują: „Ruch" S.A., „Garmond Press", „Kolporter".

eprasa.pl 3a6921c3e8

10. miejsce Płocka w rankingu miast z najwyższym zadłużeniem czynszowym

Lokatorzy nie lubią płacić za mieszkanie

Aż 194,5 mln zł wynosi zadłużenie osób fizycznych i firm. Średnia zaległość w kraju wynosi 24 400 zł. Problem dotyka całego kraju, ale patrząc wyłącznie na miasta, najwyższe zaległości czynszowe zgromadzili mieszkańcy Bydgoszczy oraz Warszawy. Płock w tej niechlubnej statystyce zajmuje 10. miejsce.

Problem zadłużenia czynszowego dotyka niemal każdej wspólnoty czy spółdzielni mieszkaniowej. To nie tylko zmora zarządców nieruchomości, ale i mieszkańców płacących w terminie. W sumie wartość długów czynszowych wyniosła z końcem września 2022 r. 194,5 mln zł. Kwota ta w ciągu roku wzrosła o 11 mln zł, a średnia czynszowa zaległość wynosi już prawie 24 400 zł.

Rekord łącznego zadłużenia odnotowano w kwietniu tego roku – prawie 204 mln zł. Jednak w wyniku spłaty zaległości przez część dłużników, długów zaczęło ubywać. Skala jest jednak dużo większa, bo według GUS, zobowiązania czynszowe wynoszą około 6,3 mld zł. Nieuregulowane płatności ma co czwarty lokal. Warunków do poprawy sytuacji obecnie nie widać, bo koszty życia rosną, również te związane z utrzymaniem mieszkania. Część osób nie płaci za czynsz nawet mimo posiadanych oszczędności.

Jak wynika z badania przeprowadzonego przez Quality Watch na zlecenie Rejestru Dłużników BIG InfoMonitor, co szósty Polak, pomimo posiadanych oszczędności, zalegał w ostatnim półroczu z płatnością bieżących zobowiązań, w tym z rachunkami za czynsz. Co drugi musiał po nie sięgnąć w celu sfinansowania swoich podstawowych potrzeb (49 proc.), z czego co siódmy opłacał z budżetu na czarną godzinę stałe opłaty, jak np. zobowiązania czynszowe. Co szósta osoba zamieszkująca średnie, duże i wielkie miasto płaciła za czynsz z oszczędności, a co dziewiąta, choć posiadała oszczędności i tak opóźnia płatności za mieszkanie.

– *Sytuacja pokazuje, jak w wyniku inflacji pogorszyły się warunki finansowe wielu Polaków i jednocześnie jak może to w niedalekiej przyszłości wpłynąć jeszcze bardziej negatywnie na finanse zarządzających lokalami. Za nieopłacone czynsze można przeprowadzić wiele koniecznych remontów i zrealizować inwestycje poprawiające standard budynków, co pozwoliłoby podnieść komfort życia mieszkańców. Dlatego przede wszystkim potrzebna jest motywacja. Niestety, wielu zadłużonym mieszkańcom jej brakuje. Wydaje im się, że niezapłacenie czynszu nie rodzi żadnych nieprzyjemnych skutków* – zaznacza prezes BIG InfoMonitor Sławomir Grzelczak.

TOP 20 miast z najwyższymi długami czynszowymi

Największy udział w kwocie zadłużenia lokatorskiego ma województwo kujawsko-pomorskie, w którym zaległości wynoszą prawie 97 mln zł, z tego prawie 88 mln zł zgromadzili wyłącznie mieszkańcy Bydgoszczy. Na drugiej pozycji uplasowało się Mazowsze, którego łączna zaległość z tytułu braku opłat za mieszkanie jest jednak już dużo niższa i wynosi prawie 36,6 mln zł, ale i tu za większość zaległych zobowiązań czynszowych (ponad 31 mln zł) odpowiadają mieszkańcy stolicy regionu, czyli Warszawy.

Trzecie miejsce należy do woj. warmińsko-mazurskiego – 17,2 mln zł, w tym do mieszkańców Elbląga ponad 16,3 mln zł. Następne jest woj. łódzkie i Łódź - kolejno 13,2 mln zł i 11,2 mln zł. Pozostałe uwzględnione w rankingu miasta mają zaległości nieprzekraczające 10 mln zł – należą do nich Legnica (8,1 mln zł) i Inowrocław (6,1 mln zł), Chełm, Pabianice, Radom oraz Płock (592,9 tys. zł, ze średnim zadłużeniem 13 747 zł na dłużnika).

- *Rozkład zadłużenia wynika z aktywności spółdzielni i wspólnot mieszkaniowych oraz gmin z tych miejscowości, które zarządzają lokalami i mobilizują dłużników poprzez biura informacji gospodarczej do ich spłaty. Nadal duża grupa spółdzielni i wspólnot mieszkaniowych nie dyscyplinuje w ten sposób niesolidnych najemców* – twierdzi Sławomir Grzelczak.

Warto wspomnieć, że zdecydowana większość zaległości czynszowych dotyczy osób fizycznych, zobowiązania firm stanowią tu jedynie 10 proc. W sumie niepłacących za czynsz w bazie BIG InfoMonitor jest 7 977 podmiotów, z czego tylko 428 to firmy.

Ale rekord należy właśnie do firmy z Pomorza, która ma ponad 3 mln zł zadłużenia. Druga pozycja należy do 61-letniej mieszkanki Warszawy, która uzbierała zaległości czynszowych na prawie 1,78 mln zł, zaś trzecia do 53-letniego mieszkańca Elbląga – 1,76 mln zł. Równie wysoki dług czynszowy ma firma z siedzibą w Kielcach - ponad 1,6 mln zł.

Nie płacisz czynszu - zapomnij o kredycie

Nieterminowe lub całkowicie zaniechane regulowanie zobowiązań czynszowych stanowi dziś jedno z poważniejszych wyzwań, z jakimi muszą mierzyć się spółdzielnie, wspólnoty oraz administratorzy nieruchomości. Dlatego warto zadbać o prewencję i wzmacniać pozytywne wzorce płatnicze wśród mieszkańców.

Przekonali się o tym ci, którzy wykorzystali do tego Rejestr Dłużników BIG InfoMonitor i wysłali wezwania do zapłaty lub wpisali do bazy nieuregulowane w terminie opłaty za mieszkanie na prawie 200 mln zł.

Mobilizacja dłużników do spłaty długów wielu zarządcom nieruchomości kojarzy się z czymś skomplikowanym, długotrwałym i kosztownym. – *To fakt, windykacja sądowa powinna być ostatecznością, bo jest ryzykowna. Koszty zastępstwa sądowego rosną, a komornik za ustalenie majątku i adresu dłużnika pobiera dodatkowe opłaty bez względu na to, czy uda się odzyskać pieniądze, czy nie. Poza tym pozew zarządcy składają po wielu miesiącach, a nawet latach od pierwszego opóźnionego czynszu. Im później proces jest rozpoczynany tym mniejsza skuteczność. Zarządcom pozostają usługi zewnętrznej firmy windykacyjnej lub kancelarii prawnej, która w ich imieniu uruchomi działania na drodze sądowej. To drugie rozwiązanie jest jednak bardziej czasochłonne i kosztochłonne. Dlatego zarządcę, wspólnotę czy spółdzielnię może wesprzeć w tym zadaniu BIG InfoMonitor, który już od pierwszych opóźnionych czynszów wysyła w imieniu zainteresowanych klientów tysiące wezwań do zapłaty miesięcznie, co często skutkuje spłatą zaległości. Informuje także, jakie są konsekwencje niepłacenia* – wyjaśnia menedżer ds. relacji z klientami w BIG InfoMonitor Łukasz Rączkowski,

Jak wynika z analiz BIG InfoMonitor, pierwsze wezwanie do zapłaty, o ile jest wysłane szybko, skłania do działania nawet 67 proc. dłużników. Dlatego ważne jest, aby o zaległą płatność upomnieć się jak najszybciej. Reagowanie dopiero wtedy, gdy lokatorowi czy właścicielowi uzbiera się kilka tysięcy złotych zaległości, może skutecznie utrudnić odzyskanie należności.

Od 200 do 700 zł – tyle średnio płacimy miesięcznie za czynsz, tyle też wystarczy, aby znaleźć się w rejestrze dłużników, gdy tego nie zrobimy. Zgodnie z ustawą, do BIG może zostać wpisane zobowiązanie, gdy płatność opóźnia się o co najmniej 30 dni i wynosi co najmniej 200 złotych w przypadku osób prywatnych i 500 złotych, gdy mamy do czynienia z firmą.

Gdy osoba lub firma znajdzie się już w bazie dłużników, może napotkać wiele przeszkód w swoich planach dotyczących zakupów ratalnych, kredytów czy innych długoterminowych umów. **Jol.**

Fot. DarO

eprasa.pl 3a6921c3e8

Podsumowanie procesu połączenia Grupy ORLEN z PGNiG

Będzie obsługiwać ponad 100 mln klientów

Grupa ORLEN sfinalizowała proces połączenia z PGNiG. Tym samym powstała największa w Europie Środkowej grupa paliwowo-energetyczna, która pod względem przychodów jest wśród 150 firm na świecie i obsługuje ponad 100 milionów klientów.

Fot. PKN ORLEN

Prezes PKN ORLEN podczas środowej (2 listopada) konferencji, podsumowującej ostatnie etapy połączenia obu koncernów

Połączone firmy w optymalny sposób wykorzystają potencjał obecnych linii biznesowych, jak również wzmocnią strategiczne projekty rozwojowe. ORLEN zamierza mocno zaangażować się w rozwój nisko- i zeroemisyjnych źródeł wytwarzania, stając się jednym z wiodących producentów zielonej energii w Europie Środkowej. Poprzez te działania Grupa zwiększy niezależność od dostawców surowców energetycznych, co jest szczególnie istotne w obecnym kontekście rynkowym i międzynarodowym.

– *To historyczny moment. Podjęliśmy wyzwanie połączenia strategicznych dla bezpieczeństwa energetycznego spółek i doprowadziliśmy z sukcesem ten trudny i wymagający proces do końca. Działamy już jako jedna połączona Grupa ORLEN. Wspólnie budujemy przyszłość, której fundamentem będzie rozwój perspektywicznych obszarów działalności, zapewniających bezpieczeństwo i stabilność dostaw energii dla Polaków. Równolegle rozpoczynamy integrację całej Grupy, gdyż naszą ambicją jest rozwój całego ORLEN-u w kierunku nowoczesnego koncernu, który będzie napędzał polską gospodarkę w trudnych czasach. Firma osiągająca ok. 400 miliardów złotych przychodów rocznie staje się również bardziej atrakcyjna dla partnerów handlowych, w tym producentów ropy i gazu, co już widzimy i wykorzystujemy w bieżącej działalności* – mówi Daniel Obajtek, Prezes Zarządu PKN ORLEN.

Fuzja umożliwi sprawniejsze osiągnięcie celów, jakie Grupa ORLEN postawiła w 2020 roku, wdrażając nową strategię rozwoju. Szczególnie istotnym aspektem jest zwiększenie szans na osiągnięcie neutralności emisyjnej do 2050 roku – jako ambicji, która kształtuje strategiczne kierunki rozwoju. Finalizacja procesu połączenia umożliwi przyspieszenie rozpoczętych już inwestycji, w tym m.in. w budowę morskich farm wiatrowych oraz farm fotowoltaicznych, rozwój projektów wodorowych – w tym zielonego wodoru, czy powstanie małych modułowych reaktorów jądrowych, redukujących emisje z dotychczasowych elektrociepłowni. Do realizacji tych działań wykorzystane zostaną kompetencje i zasoby każdej ze spółek Grupy ORLEN.

Proces połączenia PKN ORLEN i PGNiG od początku prowadzony był w dialogu ze stroną społeczną i uwzględniał jej ważną rolę w budowaniu nowej Grupy ORLEN. W ramach porozumienia podpisanego w październiku br. pomiędzy PKN ORLEN, PGNiG i Związkami Zawodowymi obu firm pracownikom PGNiG zapewniono m.in. 48-miesięczny okres obowiązywania gwarancji zatrudnienia oraz 24-miesięczny okres utrzymania dotychczasowych warunków pracy i płacy, w tym w szczególności miejsca świadczenia pracy.

W wyniku połączenia PKN ORLEN i PGNiG, a wcześniej także Grupy LOTOS, udział Skarbu Państwa w połączonym koncernie wzrośnie do blisko 50%, co oznacza, że kontrola nad nim zostanie dodatkowo wzmocniona. Będzie to zdecydowanie więcej niż w samym PKN ORLEN przed fuzją z Grupą LOTOS i PGNiG, kiedy udziały Skarbu Państwa wynosiły ok. 27,5 proc. Tym samym PKN ORLEN pozostaje spółką publiczną, notowaną na Giełdzie Papierów Wartościowych w Warszawie i ocenianą przez prywatnych inwestorów, jednak w pełni zabezpieczoną i nadzorowaną przez Skarb Państwa.

opr. (t)

Przez telefon każdy może być pracownikiem banku, policjantem i ofiarą losu

Łatwowierni łatwo tracą

55-letnia mieszkanka pow. gostynińskiego padła ofiarą oszustwa metodą tzw. phishing. Kobieta otrzymała telefon od mężczyzny podającego się za pracownika banku, w którym miała konto bankowe. Usłyszała w słuchawce, że z jej banku wyciekły dane oraz że jej pieniądze są zagrożone. To wystarczyło, by kobieta przestała racjonalnie myśleć. Zwłaszcza, że mężczyzna zaznaczył, że „całą sytuację monitoruje już policja i jest to ogólnopolska akcja".

To był dopiero początek misternie zaplanowanego działania oszustów. Po chwili kobieta została połączona z mężczyzną, który przedstawił się jako policjant i potwierdził jej prowadzone działania. Kobieta za pośrednictwem systemu płatności mobilnych przelała na konto oszustów znaczną sumę pieniędzy.

Do zdarzenia doszło w poniedziałek, 31 października. Mundurowi poszukują naciągaczy i po raz kolejny apelują o rozwagę w kontaktach z nieznajomymi, którzy proszą nas o pieniądze.

Przypominają, że przez telefon każdy może się podawać za wnuczka, policjanta, urzędnika, syna znajomego i prosić o pomoc. W sytuacji, gdy ten mechanizm jest już tak dobrze znany i co chwila opisywane są sytuacje poszkodowanych osób, które straciły swoje oszczędności przez swoją łatwowierność, warto o tym szczególnie pamiętać. Przy najmniejszym cieniu podejrzenia najlepiej zakończyć rozmowę telefoniczną. A jeśli martwisz się, że nie pomogłeś krewnym w potrzebie, sprawdź sytuację u wiarygodnego źródła w kręgu swojej rodziny.

Nigdy nie należy też wpuszczać do domu osób, których nie znamy, a tym bardziej nie przekazujemy im pieniędzy! Z policyjnych statystyk wynika, że oszukani, działając pod presją oszustów, wyrzucali swoje oszczędności przez okno, do śmietników, czy zostawili pod kołami samochodów. Pomyślcie sami - czytając ten tekst bez nacisku i w spokoju - czy to zdroworozsądkowe działanie.

Na koniec policjanci przypominają, że nigdy nie proszą o przekazanie oszczędności, ani nie informują o prowadzanych tajnych akcjach przez telefon. Już wystarczająco wiele osób przekonało się, że życie to nie film kryminalny. Za to rzeczywistość bywa bardzo bolesna po tym, gdy zrozumiemy tę prawdę, ale mamy już zero złotych na koncie.

BS

REKLAMA

Kradł towar z galerii handlowej i sprzedawał go na płockim targowisku

„Błyskotliwy" patent 21-letniego recydywisty

fot. arch. KMP w Płocku

21-letni złodziej z galerii handlowej znów trafił do aresztu

Kradł pozostawione przed sklepami paczki z dostawy towaru, w jednej z galerii handlowych w Płocku. Udało mu się to aż 9 razy, aż do momentu, gdy na gorącym uczynku wpadł w ręce policji. Jego wynik to kradzież towaru sklepowego o łącznej wartości blisko 40 tys. zł. 21-latek został ujęty przez pracowników ochrony, a za popełnione kradzieże odpowie w warunkach recydywy.

Powtarzające się zniknięcia kartonów sprzed sklepów nie uszły uwadze pracowników. Kradzieże zgłoszono do Komendy Miejskiej Policji w Płocku.

– *Kryminalni z Komisariatu Policji w Płocku od początku października pracowali nad sprawą powtarzających się kradzieży paczek pozostawianych przed sklepami, w jednej z galerii handlowych na terenie miasta. Złodziej wchodził do galerii przed otwarciem sklepów i wynosił zapakowany towar, zanim jeszcze trafił na półki i wieszaki. Następnie sprzedawał skradzione rzeczy na miejskim targowisku* – mówi asp. Krystyna Kowalska z Komendy Miejskiej Policji w Płocku.

Dodaje, że zgromadzony materiał dowodowy oraz zabezpieczony monitoring pozwolił funkcjonariuszom rozpoznać sprawcę. Okazał się nim dobrze znany policjantom 21-letni płocczanin, który niedawno opuścił mury zakładu karnego, gdzie przebywał za podobne przestępstwa.

W środę, 2 listopada policjanci otrzymali kolejne zgłoszenie dotyczące kradzieży towaru sklepowego w tej samej galerii handlowej. Tym razem wyczuleni pracownicy ochrony ujęli na gorącym uczynku sprawcę, rozpoznanego przez kryminalnych na nagraniu z monitoringu.

Mężczyzna po zatrzymaniu noc spędził w policyjnym areszcie, a następnego dnia usłyszał 9 zarzutów kradzieży towaru sklepowego, o łącznej wartości blisko 40 tys. zł, za które odpowie w warunkach recydywy.

BS

eprasa.pl 3a6921c3e8

Miała być rozbudowa Urzędu Stanu Cywilnego, a…

Rozwiązano umowę z Nafibudem

Urząd Miasta Płocka rozwiązał umowę z wykonawcą rozbudowy siedziby Urzędu Stanu Cywilnego. Przez dwa miesiące nie zostały wykonane żadne prace, co stało się jednym z powodów podjęcia przez przedstawicieli ratusza takiej decyzji.

Rozbudowa Urzędu Stanu Cywilnego została podzielona na dwa etapy. Pierwszy rozpoczął się już w ubiegłym roku. Inwestycja miała kosztować ponad 5,4 mln złotych. W pierwszej kolejności prace przy ul. Kolegialnej 9 były prowadzone na zapleczu zabytkowego budynku, gdzie powstaje nowe skrzydło. Miało być gotowe na przełomie 2021 i 2022 roku.

Kolejnym krokiem miała być przeprowadzka pracowników USC do nowego skrzydła i rozpoczęcie renowacji oraz przebudowy frontowej, zabytkowej kamienicy. Poddasze zabytkowej kamienicy przy ul. Kolegialnej 9 miało zostać zaadaptowane na pomieszczenia użytkowe. Zaaranżowane na nowo i ożywione miało być podwórze. W planach była altana, służąca do ślubów plenerowych, dużo zieleni i stojak na rowery.

Ważną zmianą miało być wykonanie w nowym skrzydle USC dźwigu dla osób z niepełnosprawnością. Miał on umożliwić im dostęp do każdej kondygnacji budynku. Do potrzeb osób niepełnosprawnych miały też być dostosowane wszystkie toalety. Dzięki kompleksowej renowacji i rozbudowie Urząd Stanu Cywilnego miał zyskać nowe pomieszczenia archiwum, pokój dla matki z dzieckiem, pokój migracji akt oraz kolejny do wydawania odpisów i wiele niezbędnych pomieszczeń biurowych.

Takie były plany, z których na razie nic nie wyszło. – *Zgodnie z podpisanym aneksem z dnia 15 lipca 2022 roku z Nafibudem - jako zamawiający – przesunęliśmy termin realizacji na dzień 6 września 2022. Stan zaawansowania budowy na ten dzień pozostawał na poziomie 20 proc. i nic nie wskazywało na możliwość wykonania tych prac przez wykonawcę. Nafibud przerwał roboty i przez ponad dwa miesiące nie wykonywał na budowie żadnych prac! Zgodnie z umową mieliśmy prawo rozwiązać umowę z wykonawcą, jeśli przerwa w wykonywaniu prac trwała dłużej niż 7 dni, a dodatkowo mieliśmy prawo rozwiązać umowę, jeśli wykonawca będzie realizować roboty w sposób niegwarantujący terminowego wykonania przedmiotu umowy. W naszej sytuacji wystąpiły obydwa przypadki* – informuje w nadesłanym do redakcji Tygodnika Płockiego wyjaśnieniu referat informacji miejskiej Urzędu Miasta Płocka.

J. Danieluk

Urząd Miasta Płocka rozwiązał umowę z wykonawcą rozbudowy Urzędu Stanu Cywilnego

Początkiem problemów było zawalenie się stropu w budowanym nowym skrzydle USC. Miało do tego dojść – według przedstawicieli Urzędu Miasta Płocka – z powodu zastosowania zbyt słabych podpór. Wprawdzie ta „usterka" została naprawiona, ale wykonawca przez dwa miesiące nie wykonał żadnych innych prac.

Budynek przy ul. Kolegialnej 9 był własnością małżeństwa Aliny i Ludwika Flatau – znanych płockich filantropów. Stąd jego nazwa - Pałacyk Flatau. W latach 1917- 1925 znajdowała się w nim siedziba Banku Przemysłowego Warszawskiego, później do roku 1938 w budynku mieściły się biura Powiatowej Kasy Chorych. Po II wojnie światowej budynek zajmowali różni lokatorzy i różne instytucje: w 1945 roku mieścił się tu Komitet Polskiej Partii Robotniczej, w dzisiejszej Sali Ślubów była hala produkcyjna spółdzielni dziewiarskiej, część budynku zajmowały pracownie Teatru Płockiego oraz Naczelna Organizacja Techniczna. Po przejęciu budynku przez Urząd Miasta w roku 1980 jego stan był bliski ruiny. Dotychczasowi użytkownicy doprowadzili do całkowitego zatarcia pierwotnego wyglądu Sali Ślubów – zdarto sztukaterie, zamurowano arkady, usunięto kute żyrandole, zdewastowano stolarkę. W roku 1980 rozpoczęto roboty budowlane, które trwały cztery lata. Po odrestaurowaniu budynku władze miasta przeznaczyły go na Pałac Ślubów. Budynek odznacza się niepowtarzalną formą, interesującymi detalami ozdabiającymi elewację frontową jak rzeźby czy wystrój okien oraz ciekawymi wnętrzami.

Pałac Ślubów został zbudowany prawdopodobnie przed rokiem 1890 w stylu późnego klasycyzmu. Dziś składa się z pięciu części – Urzędu Stanu Cywilnego, szatni i sanitariatów na parterze, a na piętrze znajdują: Sala Ślubów, Sala Toastów, Sala Kolumnowa oraz Sala Nadawania Imion. Ozdobą Pałacu są stylowe bogato rzeźbione drzwi na piętrze wykonane na wzór zachowanych egzemplarzy. Budynek jest częściowo podpiwniczony, ma też nieużytkowe poddasze. Obiekt jest wpisany do rejestru zabytków.

Warto dodać, że przed rozpoczęciem prac budowlanych przy nowym skrzydle USC przeprowadzone zostały prace archeologiczne. W ich trakcie archeolodzy odkryli XII-wieczny cmentarz.

(jac)

Trwa remont al. Piłsudskiego

Trwa przebudowa al. Piłsudskiego na odcinku od wiaduktów nad ul. Spółdzielczą do ul. Jesiennej. Inwestorem jest Miejski Zarząd, a prace wykonuje firma Bora.

W przetargu na remont al. Piłsudskiego swoje oferty złożyły dwie firmy. Prace pierwotnie miały być prowadzone na obu jezdniach pomiędzy skrzyżowaniami z ulicami Otolińską i Jesienną. Jednak ostatecznie, ze względu na zbyt wysokie ceny wyremontowany zostanie jedynie fragment pomiędzy ul. Jesienną i wiaduktami nad ul. Spółdzielczą

Oferty złożyły Przedsiębiorstwo Instalacyjno-Budowlane Waskop i firma Bora. Obie płockie firmy są zainteresowane wykonaniem remontu części al. Piłsudskiego. Pierwsza z nich za pełen zakres prac (podstawowy i opcjonalny) zaproponowała kwotę 4 691 145,01 złotych. Druga oczekiwała wynagrodzenia w kwocie 5 296 816,65 złotych. Obie kwoty za pełen zakres prac były wyższe od środków, którymi dysponuje Miejski Zarząd Dróg – 4 mln złotych. Jednak, co ważne, obie firmy zaproponowały realizację podstawowego zakresu prac za kwotę poniżej 4 mln złotych. W związku z tym zapadła decyzja o realizacji jedynie podstawowego zakresu prac i wyborze wykonawcy – firmy Bora, która zaproponowała kwotę 3 884 902,06 złotych za tę część robót. Umowa z wykonawcą została podpisana 5 września. Od tej daty wykonawca ma trzy miesiące na przeprowadzenie prac. To oznacza, że powinny zakończyć się w grudniu.

Warto dodać, że na realizację inwestycji miasto otrzymało dofinansowanie ze środków rezerwy subwencji ogólnej w wysokości 2 mln złotych. O przebiegu prac poinformował w mediach społecznościowych prezydent Płocka Andrzej Nowakowski. – *Zgodnie z planem idzie wymiana nawierzchni w al. Piłsudskiego na odcinku od wiaduktów nad ul. Spółdzielczą do skrzyżowania z Jesienną. Wykonawca położył pierwszą warstwę asfaltu na większości remontowanego fragmentu. Prawie gotowe są nowe krawężniki i obrzeża. Na prace, które potrwają do końca grudnia, zdobyliśmy dofinansowanie z budżetu państwa w wysokości 2 mln zł. A w sumie będą kosztować ponad 3,8 mln zł* – napisał prezydent Andrzej Nowakowski.

J. Danieluk

Podczas prac remontowych na al. Piłsudskiego naprawiane są między innymi zatoki autobusowe

Prace są prowadzone na obu jezdniach na odcinku pomiędzy wiaduktami i ul. Jesienną. Oprócz nawierzchni jezdni wyremontowane zostaną również chodniki i zatoki autobusowe. Nawierzchnia na tym fragmencie al. Piłsudskiego jest na tyle zła, że wymaga wymiany. W pierwszej kolejności został sfrezowany stary asfalt. Kolejnym etapem prac była naprawa podłoża i zabezpieczenie powstałych na nim spękaniach. Na wiaduktach nad ul. Spółdzielczą zostanie ułożona nowa izolacja. W miejscach, w których nawierzchnia al. Piłsudskiego uległa pofałdowaniu, asfaltowanie poprzedzi ułożenie specjalnej siatki wzmacniającej jezdnię. Prace zakończy regulacja wpustów i pokryw studni kanalizacyjnych oraz odtworzenie zieleni. Prace są prowadzone w sumie na odcinku ponad kilometra, etapami, aby ulica cały czas była przejezdna. Należy się jednak liczyć z utrudnieniami w ruchu.

(jac)

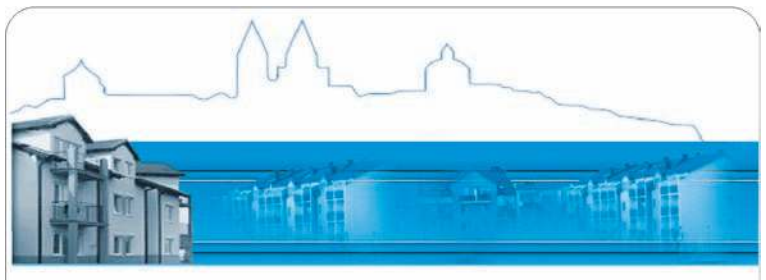

Miejskie Towarzystwo Budownictwa Społecznego Sp. z o. o., ul. Kwiatka 5 w Płocku

ogłasza nabór osób fizycznych chętnych do zawarcia umowy najmu instytucjonalnego na **3** lokale mieszkalne położone w Płocku:

1. Al. Jana Pawła II 33A – pow. 35,80 m^2,
2. Al. Jana Pawła II 39 – pow. 49,00 m^2,
3. ul. Szarych Szeregów 4 – pow. 44,13 m^2.

Obowiązujący wzór wniosku o zawarcie umowy najmu instytucjonalnego, istotne warunki umowy najmu oraz regulamin wynajmu lokali mieszkalnych są dostępne na stronie internetowej Spółki www.mtbs.plock.pl lub w Siedzibie Spółki w Płocku, ul. Kwiatka 5 - pokój nr 03 (parter) w dni robocze: poniedziałek i wtorek w godz. 9.00 - 14.00, czwartek w godz. 10.00 – 16.30, piątek 10.00 – 14.00.

Termin składania wniosków upływa w dniu **14 listopada 2022 r.**

Wnioski można składać osobiście w Sekretariacie MTBS Sp. z o.o. w Płocku, ul. Kwiatka 5 - II piętro (pokój nr 12), drogą pocztową (liczy się data nadania lub stempla pocztowego) lub pocztą elektroniczną (e-mail) na adres: mtbsplock@plocman.pl (liczy się data wpływu do MTBS).

Dodatkowe informacje można uzyskać pod nr telefonu (24) 366-03-42 lub e-mail: organizacyjny@mtbs.plock.pl.
Wnioski złożone niezgodnie ze wzorem, bez wymaganych załączników, bądź po terminie nie będą uwzględnione.

SA-94-3

eprasa.pl 3a6921c3e8

Profil FB Wodociągów Płockich

Od lewej prezes Wodociągów Płockich Andrzej Wiśniewski, dr Krystyna Grochowska-Iwańska, dr Piotr Gryszpanowicz

Wodociągi Płockie świętują swój jubileusz

Jest wyjątkowe wydawnictwo

Przy okazji Międzynarodowego Sympozjum im. Bolesława Krzysztofika AQUA, w auli płockiej filii Politechniki Warszawskiej, odbyła się sesja naukowa poświęcona Wodociągom Płockim. Jedną z głównych atrakcji była promocja książki „Wodociągi Płockie" autorstwa dr. Piotra Gryszpanowicza oraz dr Krystyny Grochowskiej-Iwańskiej.

Dwudniowe sympozjum odbyło się pod koniec października. Uczestnicy mieli między innymi okazję wysłuchać wykładu studentów z Koła Naukowego Inżynierii Środowiska. Tematem były technologie uzdatniania wody i ścieków stosowane w Wodociągach Płockich. Przy tej okazji prorektor ds. filii w Płocku dr hab. inż. Renata Walczak złożyła podziękowania za długoletnią współpracę uczelni z miejską spółką wodociągową, dzięki której studenci uczelni uczestniczą między innymi w praktykach, stanowiących nieodzowny element kształcenia studentów na kierunkach technicznych.

Prezes spółki Andrzej Wiśniewski, nawiązując do jubileuszu 130-lecia istnienia Wodociągów Płockich przybliżył zgromadzonym dzieje powstania wodociągu w Płocku. Podziękował także wszystkim, którzy na przestrzeni lat przyczynili się do rozwoju spółki i każdego dnia dbają o bezpieczeństwo zaopatrzenia miasta w wodę dobrej jakości i odprowadzenia ścieków.

O przyszłości i wyzwaniach Wodociągów Płockich, związanych z koniecznością ochrony środowiska naturalnego i zasobów wodnych, opowiedziała Małgorzata Hermanowska - kierownik Działu Ochrony Środowiska. Zaprezentowała ona między innymi założenia innowacyjnego projektu Wodociągów Płockich i PKN ORLEN pod nazwą Blue Bridge. Projekt ten zakłada obróbkę oczyszczonych ścieków komunalnych na terenie miejskiej oczyszczalni eksploatowanej przez Wodociągi Płockie i transport odzyskanej z nich wody w sposób bezpieczny dla ludzi i środowiska rurociągiem do ujęcia wody Zakładu Produkcyjnego PKN ORLEN w Płocku, skąd przetransportowane będą i wykorzystywane w procesach technologicznych realizowanych przez koncern petrochemiczny.

Podczas uroczystości głos zabrał także zastępca prezydenta miasta do spraw rozwoju i inwestycji Artur Zieliński, który w imieniu Andrzeja Nowakowskiego podziękował zarządowi spółki i załodze, życząc dalszych sukcesów.

Punktem kulminacyjnym uroczystości była prezentacja książki „Wodociągi Płockie" autorstwa dr. Piotra Gryszpanowicza oraz dr Krystyny Grochowskiej-Iwańskiej. Bogato ilustrowana materiałami źródłowymi publikacja powstała z okazji obchodów jubileuszu 130-lecia Wodociągów Płockich. Przedstawione w niej zostały dzieje wodociągów i kanalizacji w Płocku na przełomie XIX i XX wieku. Podczas spotkania z autorami zgromadzeni goście mieli okazję poznać kulisy powstawania książki oraz otrzymać jej egzemplarz z autografami autorów.

Opr. (jac)

Pani
Irenie Krupińskiej
wyrazy serdecznego współczucia
z powodu śmierci
Mamy
składają
Zarząd i Pracownicy
Oddziału Okręgowego w Warszawie
Stowarzyszenia Księgowych w Polsce
SA-173

Kto odnajdzie i odczyta kapsułę czasu?

60 lat płockiego „Chemika"

Początki tej szkoły to kilka klas w budynku usytuowanym na Radziwu, tymczasowo będącym siedzibą szkoły. Dopiero we wrześniu 1964 roku obecny Zespół Szkół Centrum Edukacji zlokalizowano w budynku przy ulicy Kobylińskiego 25. Dziś to szkoła licząca 1024 uczniów, 70 nauczycieli i 30 pracowników obsługi. Szkoła, której społeczność razem z byłymi pracownikami, absolwentami, przyjaciółmi będzie świętowała jubileusz 60-lecia działalności na płockiej mapie edukacyjnej.

Jubileuszowe obchody związane z 60-leciem działalności szkoły na płockiej mapie edukacyjnej i 200 rocznicą urodzin Ignacego Łukasiewicza – patrona szkoły tak naprawdę rozpoczęły się w już czerwcu bieżącego roku. Wstępem do nich było uroczyste odsłonięcie wyjątkowego murala z Ignacym Łukasiewiczem trzymającego lampę z pyłgającym płomieniem. Autorką jubileuszowego ściennego obrazu jest pedagog ZSCE Agnieszka Dudek. A to jak zapowiada dyrektor szkoły Bartłomiej Biernacki był tylko wstęp do tego co na główne obchody przygotowano. Bo na początku września br. odbył się rajd Łukasiewicza, w którym uczestniczyło ponad 200 uczniów ZSCE. A w październiku był jubileuszowy turniej piłki nożnej o puchar dyrektora szkoły.

O jubileuszu szkoły przypomina trwający konkurs plastyczny, który będzie rozstrzygnięty podczas rocznicowych uroczystości. – *Chcemy, aby trwające okolicznościowe wydarzenia pokazały wspaniałą historię szkoły, jej nauczycieli, absolwentów. A także rozwój i znaczenie szkoły dla regionu. Dlatego pojawił się pomysł, aby połączyć elementy ukazujące historyczny, edukacyjny, artystyczny, sportowy aspekt działalności „Chemika", bo tak przecież nasza szkoła dziś Zespół Szkół Centrum Edukacji, przez wielu jest nazywana. Całość pomyślana jest tak, aby włączyć nauczycieli, uczniów, naszych przyjaciół i oczywiście naszych byłych pracowników, absolwentów. A także uhonorować osoby, które tę szkołę tworzyły. Chcemy, by ta historia bardzo mocno wybrzmiała. Bo bez tych ludzi nie byłoby szkoły* – przedstawiał zarys jubileuszowych obchodów dyrektor Bartłomiej Biernacki.

I właśnie wszystkim tym, którzy wpisują się w 60-letnią historię szkoły, poświęcony będzie dąb pamięci, a także tablica pamięci z nazwiskami nauczycieli, którzy tworzyli szkołę od 1962 roku. Pod dębem zakopana będzie dla potomnych kapsuła czasu. Dąb, kapsuła i tablica będą umieszczone na szkolnym skwerku, gdzie mieści się popiersie patrona, które wcześniej znajdowało się na skrzyżowaniu ulic Łukasiewicza i Al. Jachowicza. A od kilku lat ma, jak mówią nauczyciele i uczniowie, dożywotne schronienie w szkole.

Główne obchody zaplanowane są na 17, 18, 19 i 21 listopada. Szczególnie sentymentalny będzie 17 listopada. Bo właśnie wtedy sadzony będzie dąb pamięci. W piątek, 18 listopada po mszy świętej w kościele św. Jana Chrzciciela odbędzie się jubileuszowa akademia z udziałem gości, absolwentów, byłych pracowników. Goście będą mogli obejrzeć wystawę składającą się z 60 obrazów, czyli każdy rok będzie miał swoją oddzielną sztalugę. Obchody zakończy koncert w wykonaniu szkolnego zespołu wokalnego „ŁUKASIKI", oczywiście prezentujący najbardziej charakterystyczne utwory z minionych sześciu dekad. Dzień później odbędzie się bal jubileuszowy, a w poniedziałek, 21 listopada do tematu rocznicowych wydarzeń raz jeszcze powrócą w uroczystej formie wspólnie wszyscy uczniowie Zespołu Szkół Centrum Edukacji.

Z kart szkolnej kroniki

Bez wątpienia jednym z najcenniejszych zapisków szkolnej historii jest pierwsza szkolna kronika. Ta bardzo rzadko opuszcza szkolną bibliotekę. Można do niej zajrzeć przy okazji wyjątkowych wydarzeń, jak właśnie świętowany jubileusz 60-lecia. – *Jest to wyjątkowy dokument. Cały kaligrafowany, ze szczegółową dokumentacją zdjęciową, opisami. Pierwsza kronika pamiątkowa z aktem powołania szkoły z 8 czerwca 1962 roku. Wtedy w ówczesnym ministerstwie przemysłu chemicznego zapadła decyzja o tym, że 1 września 1962 roku w Płocku otwierana jest Państwowa Szkoła Techniczna i Zasadnicza Szkoła Zawodowa. Ich głównym celem było przygotowanie wyspecjalizowanej kadry dla budowanych Mazowieckich Zakładów Rafineryjnych i Petrochemicznych. Nasza kronika uwiecznia na kartach powstawanie i szkoły i zakładu* – mówi dyrektor Zespołu Szkół Centrum Edukacji w Płocku.

Pierwsza siedziba szkoły mieściła się w budynku na Radziwiu. Tu uczniowie kształcili się od września 1962 roku. W obecnej lokalizacji szkoła rozpoczęła działalność w 1964 roku. W budowę nowej siedziby szkoły i warsztatów (obecne Centrum Edukacji – Szkoła Języków Obcych) mocno zaangażowani byli uczniowie. W kronice czytamy, że spędzili kilka tysięcy roboczogodzin na porządkowaniu terenu. Przez pierwszy rok szkołą kierował Bolesław Kawalec. A następnie przez kolejną dekadę Janusz Majewski. Wspominając początki działalności szkoły, jej obecny dyrektor Bartłomiej Biernacki zaznacza, że zachowany został jej pierwotny cel – przygotowywanie kadr dla PKN ORLEN. – *Rokrocznie mury naszej szkoły opuszcza 60 absolwentów. Z tej liczby około 40 znajduje pracę na terenie koncernu lub w spółkach kapitałowych. Mimo, że w latach 90 rozszerzyliśmy ofertę o Liceum Ogólnokształcące, to nasze technikum spełnia swoją pierwotną rolę – kształci pracowników dla PKN ORLEN. I z wielką dumą powiem, że rokrocznie mamy komplet uczniów* – mówił dyrektor Biernacki.

Kabarecik PETRUS, Kino STUDIO, Klub Hades

Przeglądając pierwszą szkolną kronikę widać, jak wiele od pierwszych lat funkcjonowania się w niej działo. Działał Kabarecik PETRUS, to tu mieściło się chętnie odwiedzane przez płocczan Kino STUDIO. W szkole często gościli znani artyści, sportowcy, a także przedstawiciele szkół zagranicznych, jak m.in. delegacja zawodowego szkolnictwa chemicznego z Niemieckiej Republiki Demokratycznej. Działał Klub Hades, organizowano pokazy mody, przeglądy zespołów. Do tych wspomnień z pewnością powrócą absolwenci z pierwszych roczników, którzy zapowiedzieli obecność na jubileuszowych wydarzeniach. A być może jubileuszowy zjazd będzie impulsem do utworzenia Stowarzyszenia Absolwentów i Przyjaciół „Chemika" i cyklicznych spotkań absolwentów „Chemika".

ZSCE

W siedzibie szkoły usytuowany jest taki, wyjątkowy mural z patronem szkoły

Świętowany właśnie jubileusz szkoły to również okazja do pomówienia o planach. Te najbliższe nawiązujące jeszcze do rocznicowych wydarzeń to przygotowanie monografii szkoły, nad którą pracuje zespół polonistów z ZSCE. A kolejny plan to utworzenie Branżowego Centrum Umiejętności na potrzeby szkoły i PKN ORLEN, aby oprócz kształcenia teoretycznego prowadzić w dużo większym zakresie kształcenie praktyczne. Szkoła uczestniczy w konkursie Ministerstwa Nauki i Edukacji, który zakłada utworzenie 120 BCU w całym kraju, po jednym w swojej branży. – *Jeśli nam się uda będziemy bardzo szczęśliwi. Centrum przypominałoby dawne warsztaty, ale prowadzone na dużo wyższym poziomie. Jeśli się uda to jego wstępna lokalizacja zaplanowana jest na terenie zielonego ogrodu przed szkołą* – przedstawia szczegóły dyrektor Biernacki.

rad

eprasa.pl 3a6921c3e8

Diagnostyka onkologiczna z kartą DiLO

W szpitalu na Winiarach

W Wojewódzkim Szpitalu Zespolonym na Winiarach realizowany jest pakiet onkologiczny finansowany przez Narodowy Fundusz Zdrowia. Pacjenci z podejrzeniem choroby nowotworowej mają w ramach karty DiLO zapewnioną pomoc ekspertów w tym zakresie, którzy w oparciu o dostępną w szpitalu aparaturę przeprowadzają pacjenta przez wszystkie etapy diagnostyki.

Temat profilaktyki zdrowotnej, a szczególnie profilaktyki nowotworowej jest szczególnie mocno podejmowany w październiku – miesiącu świadomości raka piersi. A przy tej okazji szeroko rozumianej profilaktyki nowotworowej. W płockim szpitalu prowadzone są akcje informacyjne zachęcające do regularnego samobadania piersi, wykonywania mammografii, USG. Warto wiedzieć, że placówka jest realizatorem pakietu onkologicznego finansowanego przez NFZ.

Wraz z pakietem wprowadzona została zielona karta DiLO - karta Diagnostyki i Leczenia Onkologicznego, czyli szybka ścieżka onkologiczna (wprowadzona w Polsce 1 stycznia 2015 r.). – *Kartę może wystawić lekarz z POZ pacjenta, lekarz specjalista w ramach poradni specjalistycznej (AOS), a także lekarz prowadzący pacjenta na oddziale szpitalnym. I każda osoba, u której istnieje podejrzenie nowotworu, może się z taką kartą udać do szpitalnego koordynatora kart DiLO, który przyjmuje w Przychodni Specjalistycznej naszego szpitala, na 1 piętrze w pokoju 112. Wówczas, z wykorzystaniem dostępnej w naszej placówce aparatury, a także z udziałem pracujących u nas specjalistów, przeprowadzimy pacjenta przez wszystkie etapy diagnostyki* – mówi Bożena Dziewulska, koordynator kart DiLO w WSzZ w Płocku.

U pacjentów z kartą DiLO, nazywaną też zieloną kartą, procedury rozpoczynają się od diagnostyki wstępnej, na którą jest czas 4 tygodni. Jak mówi Bożena Dziewulska, jeśli w jej efekcie lekarze widzą konieczność diagnostyki pogłębionej, to zamykana jest ona w ciągu następnych 3 tygodni. – *Przez cały ten okres jesteśmy z pacjentem i przejmujemy na siebie proces umawiania kolejnych terminów badań czy wizyt* – mówi Bożena Dziewulska.

Wystawienie karty DiLO nie oznacza, że pacjent choruje na nowotwór. I jej pojawienie się w dokumentacji medycznej nie powinno być w ten sposób interpretowane. Ale jak zaznaczają eksperci, powinno zmobilizować do jak najszybszego zgłoszenia się do placówki, bo w onkologii czas ma ogromne znaczenie.

Jak mówi Bożena Dziewulska, miesięcznie Wojewódzki Szpital Zespolony w Płocku realizuje ok 70 kart DiLO. Z tej liczby blisko 60% dotyczy podejrzenia raka piersi. Na drugim miejscu znajduje się podejrzenie raka płuca. Wojewódzki Szpital Zespolony w Płocku dysponuje pełnym zapleczem diagnostycznym umożliwiającym przeprowadzenie szybkiej ścieżki onkologicznej. W sytuacji, kiedy nie ma możliwości przeprowadzenia pełnej diagnostyki dla podejrzewanego typu nowotworu, pacjent kierowany jest do ośrodków diagnostycznych, z którymi płocki szpital ma podpisaną umowę na realizację badań w ramach karty DiLO.

Opr. rad

Farma fotowoltaiczna Grupy ORLEN w Wielbarku

Pełna moc w pierwszym kwartale 2023

Grupa ORLEN zakończyła realizację jednej z największych farm fotowoltaicznych w kraju, zlokalizowanej w okolicach Wielbarka, w województwie warmińsko-mazurskim. Farma o łącznej mocy 62 MW osiągnie pełne zdolności produkcyjne w pierwszym kwartale 2023 roku i będzie w stanie zasilić czystą energią ponad 30 tysięcy gospodarstw domowych.

– *Finalizujemy kolejną inwestycję, która umożliwia nam uniezależnianie się od paliw kopalnych i produkcję czystej, zielonej energii. Fotowoltaika, wraz z energetyką wiatrową i małymi reaktorami jądrowymi, są filarami naszego strategicznego rozwoju, zwiększającymi bezpieczeństwo energetyczne kraju. Dzięki inwestycji realizowanej w Wielbarku łączne moce Grupy ORLEN zainstalowane w panelach słonecznych zbliżyły się już do 100 MW. Dzięki konsekwentnym inwestycjom zrealizowanym w ostatnich latach tylko w drugim kwartale tego roku blisko 60% z 2,7 TWh wyprodukowanej przez Grupę ORLEN energii pochodziło z nisko- i zeroemisyjnych źródeł* – mówi Daniel Obajtek, Prezes Zarządu PKN ORLEN.

Farma fotowoltaiczna Wielbark rozpocznie pracę z pełną mocą w pierwszym kwartale 2023 roku, po rozbudowie dodatkowych stacji transformatorowych, zwiększających potencjał przyłączeniowy i umożliwiających bezpieczny odbiór wyprodukowanej energii. Obecnie na farmie produkcja komercyjna prowadzona jest z paneli o mocy 12 MW podłączonych do sieci przesyłowej na wcześniejszym etapie inwestycji.

Na farmę Wielbark składa się łącznie ok. 140 tys. paneli, o mocy jednostkowej do 530 W. Instalacje obsługiwane są przez 337 inwerterów (falowników). Budowa farmy wymagała pozyskania 56 pozwoleń i użycia blisko 2,5 tys. ton stali. Farma powstała na obszarze 119 ha, głównie ziemiach niskiej klasy uprawnej. Projekt został zrealizowany przez Energa Wytwarzanie, spółkę zależną Energi z Grupy ORLEN.

Strategia Rozwoju Grupy ORLEN do roku 2030 zakłada konsekwentną rozbudowę nisko- i zeroemisyjnych źródeł wytwórczych. Do końca obecnej dekady koncern osiągnie moc zainstalowaną w odnawialnych źródłach przekraczającą 2,5 GW, z czego aktualnie posiada w swoim portfelu ok. 0,7 GW. Największą przygotowywaną obecnie inwestycją jest morska farma wiatrowa Baltic Power o mocy do 1,2 GW, która od 2026 roku będzie w stanie zasilić czystą energią ponad 1,5 mln gospodarstw domowych.

opr. (t)

PKN ORLEN

Aktorzy z Kamieńska na płockiej scenie

Teatralny wieczór w trzech kolorach

Kostiumy przywieźli w walizkach. O zabraniu do autobusu większych dekoracji nie było mowy. 26 artystów z Akademickiego Teatru Muzyczno-Dramatycznego im. Łesi Ukrainki z Kamieńska w niedzielny wieczór „trzech kultur" na płockiej scenie zagrało „Świętoszka". Młodszą widownię goście zaprosili na bajkę „Złote Kurczątko".

Archiwum Teatru

Zespół Akademickiego Teatru Muzyczno-Dramatycznego na płockiej scenie

Do Kamieńskiego – miasta położonego w obwodzie dniepropietrowskim docierają odgłosy wojny. Słychać przede wszystkim bombardowania i wybuchy. Mimo trudnych warunków zespół gra. Od kwietnia, jako pierwszy w regionie, wznowił koncerty, spektakle i pokazy baletowe. Gdyby zrobiło się niebezpiecznie – w podziemiach zostanie uruchomiona scena alternatywna. – *Cały czas gramy, by nie zawieść publiczności, by nie zapomniała o teatrze* – podkreślała podczas wizyty w Płocku dyrektor teatru, Margarita Kudina.

Akademicki Teatr Muzyki i Dramatu im. Łesi Ukrainki w Kamieńskiem został założony w 1935 roku, w dużym przemysłowym mieście Kamieńskie, które do 2016 roku nosiło nazwę Dneprodzerzhinsk. Posiada dwie sceny. Główna znajduje się w historycznej części miasta, w budynku dawnego audytorium ludowego (widownia na ponad 500 miejsc). Nowa została otwarta w 2017 roku w odrestaurowanym gmachu. Zespół aktorski liczy 32 artystów dramatycznych, 12 tancerzy baletowych i 20 muzyków. W repertuarze teatru jest ponad 40 spektakli, w tym wiele produkcji muzycznych.

Przypomnijmy, że znajomość obu teatrów rozpoczęła się w 2019 roku. Wtedy Teatr im. Jerzego Szaniawskiego został zaproszony do Kamieńskiego na Międzynarodowy Festiwal Teatralny „Classic Today" („Klasyka Dzisiaj"). Pokazał „Poskromienie Złośnicy" Szekspira w reż. Marka Mokrowieckiego i otrzymał nagrodę dla najbardziej wyrazistego spektaklu.

Trwającą aktualnie rewizytę przyspieszyła rosyjska inwazja na Ukrainę. Chcąc wesprzeć kolegów-aktorów i jednocześnie umożliwić chroniącym się w Płocku przed wojną uchodźcom obejrzenie przedstawienia w ojczystym języku, płocki zespół oddał swoją scenę na dwa spektakle. – *Przyjechali na przekór wojnie i wszystkim okropnościom, jakich doświadcza ukraiński naród. Podróżowali kilkadziesiąt godzin, wioząc w walizkach kostiumy* - podkreślał Marek Mokrowiecki.

W niedzielny wieczór odbył się pokaz „Tartuffa" Moliera w reżyserii Serhii Chulkova. Na scenie (prawie bez dekoracji) powstało symboliczne wnętrze paryskiego domu Orgona. Aktorów wyróżniały bogate kolorowe stroje z epoki i peruki, pod którymi „ginie" w finale Tartuffe.

Pięcioaktową komedię Moliera zastąpiły dwa akty. Pierwszy rozpoczęła dramatyczna scena z wyrazistą Panią Pernelle (w tej roli Iryna Chvarkova). W drugim starło się dwoje znakomicie obsadzonych aktorów: Evgenia Futynets (Doryna) i Oleg Wołoszczenko (Tartuff). Głównym „reżyserem" wydarzeń twórcy uczynili Dorynę. To garderobiana Marianny, córki Tartuffa, konsekwentnie poprowadziła akcję do szczęśliwego finału, w którym obłuda tytułowego bohatera komedii została zdemaskowana. Odtwarzający Tartuffa Oleg Wołoszczenko zagrał całym sobą. Niezwykle plastyczny, głosem, miną, gestem i ciałem stworzył wyjątkową postać – uosobienie zła i hipokryzji. Nawet pogrzebany pod stosem rekwizytów jeszcze usiłował grać pierwsze skrzypce, a jego akrobacje sceniczne nagradzane były oklaskami.

„Tartuffe" jest w repertuarze ukraińskiego teatru od 2013 roku. Pokazany na Festiwalu „Sicheslavna" otrzymał wiele wyróżnień, w tym za „Najlepszy spektakl dramatyczny" i „Najlepszą rolę męską" (Oleg Wołoszczenko).

W obsadzie znaleźli się również: Dmytro Alekseenko (Orgon), Tatyana Petrenko (Marianna), Maryna Yurchenko (Elmira), Maryna Yurchenko, Maksym Monastyrskyi, Dmytro Sorokolat, Tetiana Bilyanska, Rusłan Kuksenko, Ołeksandr Tarhanow, Ivan Cheban.

W II części teatralnego wieczoru trzech kultur (francuska sztuka, ukraiński zespół, polsko-ukraińska widownia) publiczność słuchała ukraińskich pieśni. Były słowa wsparcia i upominki. Marszałek województwa mazowieckiego Adam Struzik powiedział: – *Byłoby fantastycznie, żeby zło zawsze ponosiło klęskę. Wierzymy, że Ukraina pozostanie wolna, a jej mieszkańcy będą znowu szczęśliwym narodem.*

Prezes Zarządu Związku Artystów Scen Polskich Krzysztof Szuster w imieniu całego środowiska polskich artystów pogratulował aktorom znakomitego spektaklu, a teatrowi płockiemu podziękował za przyjęcie gości. Przekazał ufundowane przez ZASP dla dzieci z Kamieńska artykuły piśmiennicze.

Pobyt ukraińskich aktorów w Płocku był możliwy dzięki finansowemu wsparciu samorządu województwa mazowieckiego, ZASP, Powszechnej Spółdzielni Spożywców „ZGODA" i firmie Olewnik Sp. z o.o.

Lena Szatkowska

eprasa.pl 3a6921c3e8

Masz pomysł na szkolenie, warsztaty, koncert?

Fundusz Grantowy go sfinansuje!

Fundacja „Fundusz Grantowy dla Płocka" zaprasza organizacje pozarządowe oraz osoby indywidualne i grupy nieformalne do składania wniosków o wsparcie finansowe projektów służących mieszkańcom Płocka. To już XI edycja konkursu, w której zostaną przyznane finanse organizacjom pozarządowym oraz V edycja, w ramach, której środki finansowe otrzymają osoby indywidualne i podmioty niezrzeszone. O dotacje można się ubiegać do 28 listopada.

Środki finansowe dzięki którym Fundusz Grantowy dla Płocka wspiera miejskie organizacje pozarządowe oraz pomysły na realizację projektów płocczan dla płocczan pochodzą od Darczyńców Fundacji. Należą do nich PKN ORLEN i Basell Orlen Polyolefins, a także Levi Strauss Foundation oraz płocki samorząd. Kolejne czeki na dalszą działalność Fundacji i realizację projektów dla mieszkańców Płocka zostały dziś przekazane przez ich przedstawicieli. Czek w imieniu PKN ORLEN wręczyła przewodnicząca Rady Fundacji Wioletta Kulpa, natomiast w imieniu Basell Orlen Polyolefins darowiznę przekazał Jacek Choroszewski, który pełni funkcję członka Rady Fundacji. Dotację na kolejną edycję konkursu grantowego dla płockich organizacji przekazała również Joanna Urbanek Przewodnicząca Rady Programowej oraz przedstawicielka Levi Strauss Foundation.

Organizacje pozarządowe, które mają pomysły służące mieszkańcom Płocka mogą aplikować o granty do wysokości 25 tys. zł. Natomiast grupy nieformalne oraz mieszkańcy, którzy nie należą do żadnych organizacji mogą uzyskać środki finansowe w wysokości do 5 tys. zł. na projekt. Laureatów grantów poznamy w styczniu przyszłego roku.

Dofinansowanie można uzyskać m.in. na: imprezy kulturalne, szkolenia i warsztaty, dyskusje panelowe, spotkania (warsztaty, debaty, pokazy, wykłady), działania edukacyjne i twórcze, akcje plenerowe, publikacje i materiały edukacyjne (ulotki, produkcje audiowizualne itd.).

Celem konkursów grantowych, które są przyznawane przez Fundusz Grantowy dla Płocka od niemal 20 lat, jest wspieranie projektów ukierunkowanych na poprawę jakości życia mieszkańców Płocka. Fundusz Grantowy dla Płocka i społecznie odpowiedzialni Fundatorzy zdają sobie sprawę, że globalne wyzwania, a także trudności gospodarcze, społeczne, klimatyczne i edukacyjne, osiągnęły poziom złożoności, których nie rozwiążemy na poziomie jednostki, czy nawet pojedynczej organizacji. Dlatego też w ramach konkursu od 2018 roku są promowane, ogłoszone przez ONZ, Cele Zrównoważonego Rozwoju (Sustainable Development Goals). Zdaniem ich twórców realizacja SDG's, jest szansą na zapewnienie obecnym jak i przyszłym pokoleniom lepszej przyszłości, szczególnie w obliczu dzisiejszych wyzwań. Wierzymy, że pomysły dofinansowane w kolejnej edycji konkursu grantowego będą odpowiedzią na potrzeby mieszkańców Płocka, a przy okazji innowacyjne i nietuzinkowe.

Dotychczas Fundacja Fundusz Grantowy dla Płocka wsparła ponad 420 projektów dla płocczan na łączną kwotę niemal 6 mln zł., a udział w nich wzięło ponad 114 tys. osób.

Wnioski konkursowe będą przyjmowane w terminie do 28 listopada, do godziny 15.00: bezpośrednio w biurze Fundacji, poprzez generator, dostępny na stronie internetowej www.fundusz-grantowy.pl, pocztą tradycyjną wysłane na adres: ul. Kościuszki 8, lok 3, 09-400 Płock.

Formularze konkursowe oraz regulamin konkursu dostępne są na stronie Fundacji. Pytania należy kierować pod nr tel. 601 07 05 06 lub e-mail: kontakt@fundusz-grantowy.pl; w dniach pn. – pt. w godz. 8.00 – 15.00.

oprac. (jb)

Pomagamy czworonożnym przyjaciołom

Koty, Psy i ... My!

Akademickie Stowarzyszenie „Ambitni w Działaniu" zaprasza właścicieli czworonogów tych dużych i małych, tych co mruczą i szczekają do wspólnego pomagania zwierzakom, chronienia ich przed bezdomnością. A to może zapewnić między innymi oznakowanie i czipowanie psów i kotów. Stąd pomysł projektu dla właścicieli zwierząt z Płocka oraz powiatów płockiego, sierpeckiego i gostynińskiego.

Dlaczego czipowanie, oznakowanie i kastracja mają tak ważne znaczenie? Bo jak mówią pomysłodawcy projektu: „Koty, Psy i... My!" poprzez nadpopulację i niekontrolowane rozmnażanie się zwierząt oraz brak nadzoru i utrudnioną identyfikację zagubionego lub skradzionego zwierzęcia dochodzi do ich bezdomności. – *Kotki i suczki na przestrzeni całego swojego życia mogą urodzić do kilkudziesięciu kociąt oraz szczeniąt. Prawdopodobnie część z nich zostanie uśpiona, zginie tragicznie, a jeszcze inne trafią do schroniska, w którym mogą już nie doczekać nowego domu. Aby ratować ich życie i zapobiegać bezdomności oraz zadbać o poprawę dobrostanu zwierząt z obszarów wiejskich województwa mazowieckiego zachęcamy właścicieli zwierząt do znakowania, czipowania oraz kastracji zwierząt* – mówią organizatorzy projektu.

Równie ważna w ochronie jak i kwestii zdrowotnej jest sterylizacja i kastracja zwierząt. U kotek i suk pozwala ona zminimalizować ryzyko wystąpienia m.in. nowotworów gruczołu mlekowego czy też dróg rodnych. Dzięki kastracji suczki nie przechodzą ciąż urojonych i są chronione przed problemami zdrowotnymi. Dzięki tym zabiegom koty oraz psy nie są narażone na nowotwory jąder oraz prostaty. Po kastracji koty przestają uporczywie znaczyć teren, jak również zapuszczać się w dalekie, często ryzykowne wędrówki. Psy oraz koty lepiej radzą sobie z agresją, co z kolei pozwala uniknąć rozprzestrzeniania się chorób, które mogłaby zostać przeniesione np. w efekcie walk kocurów. Niepodważalną zaletą zabiegów sterylizacji, jak również kastracji, jest możliwość kontroli nad rozmnażaniem się zwierząt i ograniczanie problemu bezdomności.

Organizatorzy zachęcają do korzystania z możliwości oznakowania i zaczipowania swoich czworonożnych przyjaciół, aby łatwiej odnaleźć go, gdy się zgubi lub gdy ktoś go ukradnie! Dodają, że kastracja pozwoli przeciwdziałać bezdomności zwierząt, do której dochodzi wskutek ich nadpopulacji!

Czipowanie to jedna z głównych metod zapobiegania bezdomności zwierząt, umożliwiająca szybką identyfikację właścicieli. Polega na niemal bezbolesnym wszczepieniu pod skórę psa lub kota elektronicznego mikroczipa z 15-cyfrowym, unikatowym numerem, a następnie wprowadzeniu danych o zaczipowanym zwierzęciu do Miejskiego Rejestru Psów i Kotów, prowadzonego w ramach Międzynarodowej Bazy Danych Safe-Animal.

Niestety, domowe psy i koty z różnych przyczyn mogą nam uciec, zabłąkać się. Jeśli zwierzę posiada czip, daje to możliwość szybkiego i skutecznego zidentyfikowania właściciela. Rychły powrót zwierzęcia do właściciela zdecydowanie ogranicza niepotrzebny strach i stres obu stronom.

Zadanie skierowane jest do Mieszkańców Mazowsza, w każdym wieku, z ukierunkowaniem na tereny wiejskie. Więcej informacji na stronie internetowej Akademickiego Stowarzyszenia „Ambitni w Działaniu": www. ambitni.org.pl. Zadanie publiczne pn. „Koty, psy i … my!" dofinansowane jest ze środków z budżetu Województwa Mazowieckiego.

opr. rad

Tekst przygotowany przez Akademickie Stowarzyszenie „Ambitni w Działaniu"

eprasa.pl 3a6921c3e8

REKLAMA

ORLEN

WITAJ W ŚWIECIE PIŁKARSKICH EMOCJI

POLSKA | ORLEN

GŁÓWNY SPONSOR REPREZENTACJI

SA-36-19

eprasa.pl 3a6921c3e8

Wieczór poezji Broniewskiego

W „Barze Pod Zdechłym Psem”

Akompaniatorka zachorowała, ktoś nie mógł przyjść, chór śpiewał z widowni. Przygotowywana od dłuższego czasu premiera stanęła pod znakiem zapytania, ale wszystko skończyło się dobrze. Na scenie Spółdzielczego Domu Kultury PSM-LW stanęły kawiarniane stoliki. Przy nich zasiedli ubrani w stylu lat 20. studenci Uniwersytetu „Trzecia Młodość” i popłynęła poezja Władysława Broniewskiego. A sam poeta czuwał z portretu, by publiczność wyszła usatysfakcjonowana.

fot. archiwum

Spektakl pod tytułem „Lata dwudzieste, lata trzydzieste” to efekt pracy grupy teatralnej prowadzonej przez aktorkę płockiej sceny zawodowej Magdę Tomaszewską. Tancerze, którzy przed sceną wykonali bachatę i chór są również studentami uniwersytetu. Wieczór odbył się w scenerii słynnego baru „Pod Zdechłym Psem”, który swoją nazwę zaczerpnął z wiersza Władysława Broniewskiego. Poecie „przy szkiełku” towarzyszyli listopad i bies, płockim aktorom – piosenki Mieczysława Fogga.

Publiczność słuchała m.in. zainscenizowanego na reportaż wiersza „Ulica Miła”. Zabrzmiały przejmujące „Ballady i romanse”. W scenariuszu znalazły się też: „Zielony wiersz” i „Wiersz antykobiecy” oraz mniej znany z twórczości Broniewskiego utwór dla dzieci „Babie lato” (*„W dzień jesienny pomaleńku idzie dziadzio z babuleńką”).*

Władysław Potempa (Władysław Broniewski) ubrany w szary prochowiec przy blasku rozświetlającej salę barową lampy naftowej (wynalazek Ignacego Łukasiewicza) poprawiał napisany świeżo wiersz, co z uznaniem przyjmowało pozostałe towarzystwo. Tak właśnie powstał „Bar Pod Zdechłym Psem”, który Potempa mówił i nucił. Nie zabrakło w programie autoironii. W zbiorowej scenie czytelnicy i krytycy komentowali nowo powstałe utwory: *Po pierwsze/złe wiersze/ Po drugie/ Za długie/ Po trzecie/ hańba takiemu poecie.* Były też dowcipne ułańskie piosenki o Marysi, która ma dylemat, komu oddać serce – ułanowi czy strzelcowi. Takie utwory pisał Broniewski w legionowych okopach. Poetę – liryka przywołała Teresa Gos.

W wieczorze udział wzięli także: Agnieszka Magierska, Barbara Grządkowska, Elżbieta Cichowicz, Tomasz Kołeczek i Jacek Karaman. Koncert poprowadziła Małgorzata Kwiatkowska. Na finał razem z Foggiem publiczność zanuciła piosenkę „Ta ostatnia niedziela”.

Poetycki spektakl grupy teatralnej UTW został zorganizowany w ramach projektu „Jak za dawnych lat – Władysław Broniewski i Ignacy Łukasiewicz patroni 2022 roku w Płocku” dofinansowanego przez Miasto Płock. Jego pomysłodawczynią była dyrektor uniwersytetu „Trzecia Młodość” Agnieszka Magierska. Scenografię i plakat wykonała Monika Jędrzejak z SDK. Oprawę muzyczną – Sławomir Przygodzki. Grupę taneczną przygotowała Anna Fabiszewska.

Warto dodać, że program „Lata dwudzieste, lata trzydzieste” został zaprezentowany także podczas Przeglądu Twórczości Artystycznej „Senioriada 2022”. Konkurs odbył się w sali widowiskowej Centrum Aktywności Seniora w ramach obchodzonego w Płocku Miesiąca Seniorów. Otrzymał I nagrodę.

Uniwersytet Trzeciego Wieku „Trzecia Młodość” prowadzi Stowarzyszenie Nowoczesna i Innowacyjna Edukacja. Działalność zainaugurowano 11 października 2014 r. w auli Politechniki Warszawskiej Filii w Płocku. Na początku liczył 180 słuchaczy. Dzisiaj to ponad 400 osób, w wieku od 55 do 91 lat.

(lesz)

Ogłoszono laureatów konkursu „O Liść Dębu”

Główna nagroda pojedzie do Cieszyna

106 zestawów wierszy wpłynęło na tegoroczną edycję Ogólnopolskiego Konkursu Poetyckiego im. Władysława Broniewskiego „O LIŚĆ DĘBU”. Wręczenie nagród laureatom odbędzie się podczas finałowej gali w sali koncertowej Państwowej Szkoły Muzycznej I i II stopnia. Wystąpi Stanisława Celińska z zespołem pod kierownictwem Macieja Muraszki. Bezpłatne wejściówki będzie można odebrać w Książnicy Płockiej po 15 listopada.

W jury XXXIV edycji Ogólnopolskiego Konkursu Poetyckiego „O Liść Dębu” zasiedli: prof. dr hab. Piotr Śliwiński – krytyk literacki, badacz polskiej poezji współczesnej, Justyna Sobolewska – krytyczka literacka, dziennikarka, Maciej Woźniak – poeta oraz Joanna Banasiak – dyrektor Książnicy Płockiej. Po przeczytaniu 106 zestawów wierszy jurorzy przyznali cztery nagrody główne i cztery wyróżnienia.

I Nagrodę Prezydenta Miasta Płocka „Liść Dębu” otrzymał Mirosław Gabryś z Cieszyna, godło „MONA LIZAK”. II nagrodę dostała Jolanta Stelmasiak z Grzybowa, godło „Zielona”. III nagrodę – Jacek Maria Hohensee z Warszawy, godło „SZROD” i Piotr Zemanek z Bielska-Białej, godło „PAX”. Wyróżniona została Róża Zalewska z Holandii. Wyróżnienie Stowarzyszenia Bibliotekarzy Polskich Oddział w Płocku powędrowało do Krzysztofa Kwintkiewicza. Wyróżnienie dyrektora Książnicy Płockiej w kategorii limeryku otrzymał Artur Kozłowski z Ząbkowic Śląskich. Najlepszy wiersz o tematyce płockiej napisał Marek Chojnacki z Poznania. W pokonkursowym tomiku znajdą się również utwory: Macieja Anczyka z Krakowa, Hanny Dikty z Piekar Śląskich, Urszuli Krajewskiej-Szeligowskiej z Zambrowa, Sławomira Sadowskiego z Grodziska Mazowieckiego, Iwony Świerkuli z Warszawy.

Wręczenie nagród odbędzie 26 listopada. Podczas gali wystąpi Stanisława Celińska.

(l.)

Muzeum Mazowieckie i norweski Hamar

Wspólnie o Themersonach

fot. arch. MMP

Płockie muzeum i centrum sztuki współczesnej Kunstbanken z norweskiego Hamar wspólnie zrealizują projekt popularyzujący twórczość Franciszki i Stefana Themersonów. W programie znajdą się m.in. wystawy, warsztaty i festiwal.

Realizacja projektu „Opowieści. Świat jest bardziej skomplikowany niż nasze prawdy o nim” będzie możliwa dzięki grantowi z funduszy norweskich i EOG. To bezzwrotna forma pomocy finansowej przyznawana przez Norwegię, Islandię i Liechtenstein 15 państwom Unii Europejskiej: Litwie, Łotwie, Estonii, Czechom, Słowacji, Rumunii, Bułgarii, Węgrom, Portugalii, Grecji, Słowenii, Chorwacji, Malcie, Cyprowi i Polsce. W ramach trzeciego naboru wniosków do Działania 2 „Poprawa dostępu do kultury i sztuki” Programu Kultura decyzją premiera prof. Piotra Glińskiego dofinansowanie otrzymało 17 projektów, na łączną kwotę 4,5 mln euro z 71 zgłoszonych, które ocenili polscy i norwescy eksperci. Muzeum Mazowieckie dostanie 437 439,67 euro.

Partnerem przedsięwzięcia będzie Kunstbanken Hedmark Kunstsenter z Norwegii. W planach m.in. festiwal performance, wystawy, w tym bardzo ciekawa wystawa norweskiego wzornictwa, instalacje video, warsztaty. Każde wydarzenie będzie nawiązywało do twórczości Themersonów i ich przekonania o tym, że sztuka jest środkiem do zrozumienia rzeczywistości.

Projekt rozpocznie się w przyszłym roku. Jego kuratorką jest Małgorzata Sady. Pierwsze rozmowy na temat współpracy pomiędzy Muzeum Mazowieckim i Kunstbanken odbyły się w Warszawie i w Płocku. W płockim muzeum gościła dyrektorka norweskiej placówki Ingrid Blekastad.

(lesz)

Listopad w Muzeum Żydów Mazowieckich

Na opowieść o komiku i konferansjerze Bolesławie Norskim-Nożycy oraz koncert muzyki elektronicznej zaprasza w listopadzie Muzeum Żydów Mazowieckich. Wstęp wolny.

8 listopada o godz. 18.00 gościem MŻM będzie dr Agnieszka Żółkiewska z Żydowskiego Instytutu Historycznego w Warszawie. Jej wykład będzie dotyczył Bolesława Norskiego-Nożycy, który przed II wojną światową podbijał serca publiczności w Warszawie i na prowincji. Występował w różnych rolach: komika, piosenkarza i konferansjera, pisał skecze, piosenki i wiersze. Na temat jego życiorysu latami krążyły legendy. Uważano, że nazywał się Ber Nożyca i urodził się w Chełmie. Wszystkie nieporozumienia brały się z faktu, że rodzice artysty utrzymywali w ścisłej tajemnicy wykonywany przez niego zawód.

Dr Agnieszka Żółkiewska z Żydowskiego Instytutu Historycznego im. Emanuela Ringelbluma w Warszawie jest historyczką literatury i tłumaczką z języka jidysz. Napisała „Słowa pośród nocy. Poetyckie dokumenty Holokaustu” – pierwszą od 1947 roku trójjęzyczną antologię żydowskich wierszy z okresu II wojny światowej.

26 listopada od godz. 18.00 posłuchamy muzyki elektronicznej w cyklu „Elektronika po żydowsku”. Podczas poprzednich edycji w MŻM zagrali m.in. Soundscape Mirror, Rave Novak, Zeu5, Michał Gutkowski oraz płocczanie: producent Vidno (czyli Jakub Sawicki) i didżej AkaOne (Wojciech Czarnomski). Teraz zobaczymy i usłyszymy na żywo m.in. Macieja Milczarka i Piotra Matulę z Łodzi, tworzących duet Fisherboyz. Wystąpi też płocczanin Piotr Dąbrowski, producent ambientowy zafascynowany dźwiękami z modularów. Za wizualizacje odpowiadać będzie Stupor – za tym pseudonimem kryje się aktor Mariusz Pogonowski.

(l.)

eprasa.pl 3a6921c3e8

Odkrywamy talenty – konkurs plastyczny dla osób z niepełnosprawnościami

Gobeliny, witraże, prace plastyczne i rzeźby – tak różne formy można nadsyłać na konkurs plastyczny „Odkrywamy talenty". Inicjatywa Mazowieckiego Centrum Polityki Społecznej skierowana jest do artystów amatorów z niepełnosprawnościami. Prace można składać do 18 listopada 2022 roku.

– Sztuka uwalnia, pozwala z jednej strony oderwać się od dnia codziennego, a z drugiej – odkryć w sobie nieznane umiejętności. Stąd pomysł na konkurs plastyczny, który skierowany jest do amatorów. Wiele osób tworzy relaksacyjnie dla siebie, przez to znani są tylko w swoim środowisku. Czas pokazać się szerszemu gronu – mówi marszałek **Adam Struzik**, który objął konkurs swoim honorowym patronatem.

Marcin Michalak (Caritas Diecezji Siedleckiej warsztat terapii zajęciowej w Siedlcach) - 1. miejsce w kat. Rysunek i grafika za pracę „Mazowiecka wieś – weselnicy"

Dariusz Zdzisław Nyziak (warsztat terapii zajęciowej przy Zakładzie Karnym w Płocku) za „Mój Płock moje Mazowsze"

Uwolnieni po pandemii

Tegoroczny konkurs plastyczny to kontynuacja inicjatywy rozpoczętej w 2019 roku.

– Ostatnie lata kojarzą się z zamknięciem, zblokowaniem. Wiemy, że wiele organizacji i instytucji nie funkcjonowało w tradycyjny sposób. Efektem konkursu ma być wystawa ukazująca nagrodzone prace, dlatego przeczekaliśmy czas zamknięcia i ponownie chcemy nagrodzić tych, którzy mają potrzebę wyrażania siebie przez sztukę. Zależy nam przede wszystkim na ośmieleniu uzdolnionych osób z niepełnosprawnościami – podkreśla **Aleksander Kornatowski**, dyrektor Mazowieckiego Centrum Polityki Społecznej.

Konkurs już na stałe przybrał nazwę „Odkrywamy talenty", ale tegorocznym hasłem przewodnim jest „Moja wolność".

– To bardzo inspirujący temat przewodni. Dla jednych w kontekście wydarzeń z ostatnich lat, dla innych w aspekcie osobistym. Jest wymowny i niejednoznaczny. Sztuka z założenia nie ogranicza. Dlatego zachęcam do udziału w tak pomyślanym konkursie plastycznym – dodaje **Elżbieta Lanc**, członek zarządu województwa mazowieckiego.

Różne formy dozwolone

W konkursie można przesłać pracę w jednej z czterech kategorii. Pierwszą z nich jest „Malarstwo i Witraż", w której prace mogą być wykonane np. pastelami, gwaszem, olejem na dowolnym podłożu (np. płótno, papier, tkanina, szkło, płyta). Druga z kategorii to „Rysunek i Grafika". Rysunki mogą być wykonane np. ołówkiem, węglem, piórkiem lub mazakiem, natomiast dla grafiki przewidziane zostały techniki powtarzalne np. drzeworyt i linoryt. „Rzeźba Kameralna i Płaskorzeźba" dopuszcza tworzenie w drewnie, ceramice, kamieniu i technikach mieszanych, natomiast w ostatniej kategorii „Tkanina i Aplikacja" mogą być to hafty wykonane różnorodną techniką, gobeliny, makaty.

W każdej z kategorii zostaną wyłonione trzy pierwsze miejsca. Oceny dokona powołana w tym celu komisja, w skład której wejdą również osoby związane ze sztuką. Wręczenie nagród odbędzie się 1 grudnia podczas gali kończącej konkurs.

– Dzielenie się dobrem to jedno z naszych podstawowych zadań, jakie stawiamy przed sobą. Chcemy z jednej strony dzielić się przykładami osób utalentowanych, choć niekiedy skromnych. Z drugiej – planujemy nadesłane prace przekazać w imieniu samorządu województwa do wybranych sztabów WOŚP na Mazowszu. Niech cieszą innych i pomnażają dobro – podsumowuje **Artur Świercz**, pełnomocnik zarządu województwa mazowieckiego ds. osób z niepełnosprawnościami.

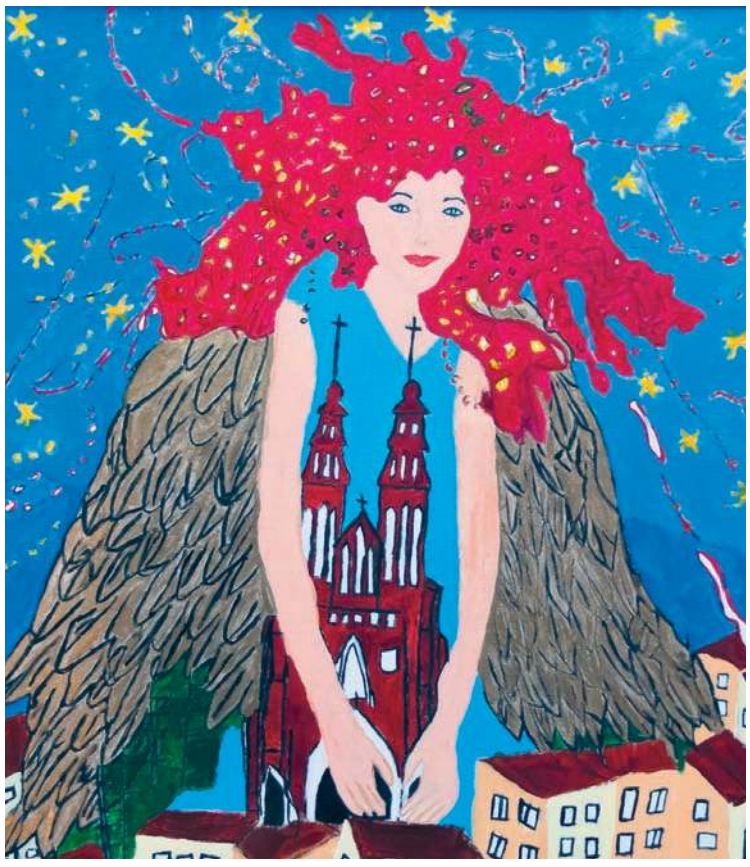

Monika Parapura (Caritas Diecezji Siedleckiej warsztat terapii zajęciowej w Skórcu) w 2019 r. 1. miejsce za pracę „Katedra pod opieką moich skrzydeł"

– Proces tworzenia w Warsztacie Terapii Zajęciowej odgrywa bardzo istotną rolę. Osiem tematycznych pracowni daje możliwość rozwijania zainteresowań każdemu z naszych uczestników. Terapia zajęciowa daje możliwość wyrażania siebie, swoich emocji. Każdy człowiek ma w sobie jakiś talent. Każdy ma równe szanse do rozwijania się i kreowania swoich indywidualnych możliwości w różnych dziedzinach. Staramy się rozbudzić wiarę w siebie u naszych podopiecznych. U nas w WTZ jest dużo osób z różnymi pasjami. Szlifujemy nasze talenty, mierzymy się z ocenami, biorąc udziały w różnych konkursach – czy to plastycznych, aktorskich, sportowych – nieustannie odkrywając nasze mocne strony – **Łukasz Ciesielski**, kierownik WTZ przy rzymskokatolickiej parafii pw. św. Marcina w Gostyninie.

Magda Dończyk (Powiatowy Środowiskowy Dom Samopomocy w Mińsku Mazowieckim) w 2019 r. 1. miejsce za rzeźbę „Odpoczynek pod wierzbą"

Michał Gos (Warszawski Oddział Terenowy Krajowego Towarzystwa Autyzmu – warsztaty terapii zajęciowej) 3. miejsce w 2019 r. za rzeźbę „Panoramę Starego Miasta w Warszawie od strony Wisły"

Jak zgłosić się do konkursu?

Wszelkie szczegóły dotyczące wymiarów prac, a także sposobu ich oznaczenia opisane są w regulaminie konkursu dostępnym na stronie: **https://mcps.com.pl/kategoria/konkurs-plastyczny/.**

Również tam znajduje się formularz, który musi być dołączony do zgłaszanej pracy konkursowej.

Prace można dostarczać do 18 listopada 2022 roku do siedziby Mazowieckiego Centrum Polityki Społecznej przy ul. Grzybowskiej 80/82 w Warszawie.

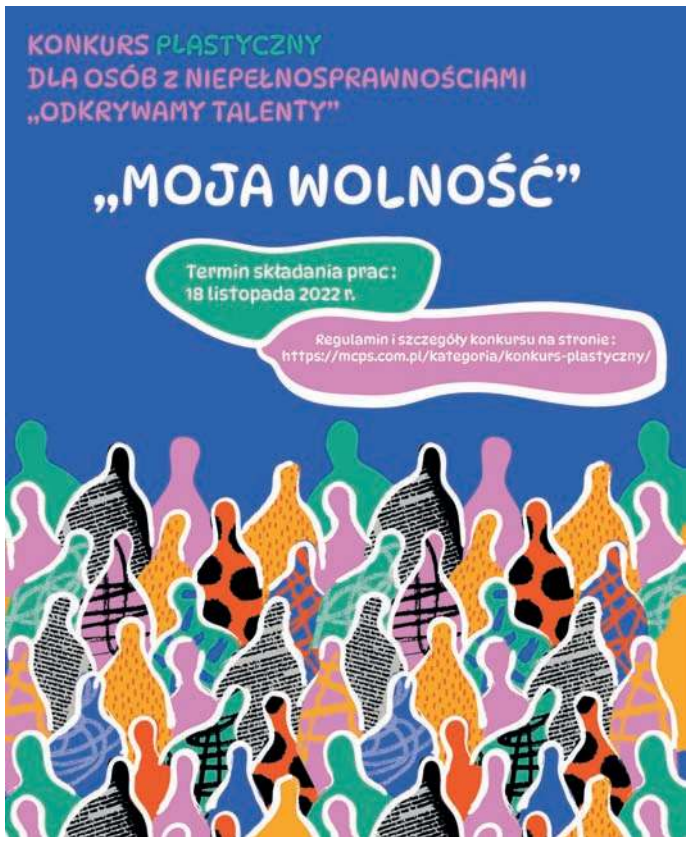

Materiał przygotowany we współpracy z MCPS

eprasa.pl 3a6921c3e8

13. Ranking Sklepów Internetowych serwisu Opineo.pl

Rolmarket znów na podium

Sklep ogrodniczy Rolmarket po raz kolejny może pochwalić się znaczącym sukcesem. Już trzeci rok z rzędu firma zdobyła pierwsze miejsce w Rankingu Sklepów Internetowych w kategorii „Ogród" przeprowadzonym przez niezależny serwis Opineo.pl. Świadczy to przede wszystkim o tym, że zaufanie klientów do Rolmarketu jest niezmienne i cały czas chętnie dokonują zakupów na stronie internetowej sklepu. Jest to zasługa zarówno świetnego asortymentu, jak i kompleksowej obsługi.

E-sklepy cały czas w modzie

Liczba opinii wystawianych przez klientów sklepów internetowych co roku jest coraz większa. Po czasie pandemii, kiedy rynek e-commerce błyskawicznie się rozrósł i rozwinął w wielu kierunkach, zainteresowanie zakupami w sieci nie zmalało, a systematycznie rośnie. Nie tylko przyzwyczailiśmy się do wygody, często po prostu sklepy internetowe mają dużo większy asortyment i lepsze ceny niż ich stacjonarne odpowiedniki.

Zakupy przez internet dla wielu z nas stały się oczywistością. W czasach, kiedy większość z nas posiada smartfona, jest to po prostu wygodniejsze i szybsze. Usługi przewozowe także na tyle się rozwinęły, że swoją przesyłkę mamy zazwyczaj już na drugi dzień. Mogłoby się wydawać, że w dobie inflacji każdy biznes może przeżywać większy lub mniejszy kryzys, ale prawda jest taka, że niższych cen, promocji i ciekawych ofert szukamy obecnie głównie w internecie. Dlatego też większość sprzedawców swoją „przygodę" z handlem zaczyna właśnie od sklepu w internecie. A każdy, kto posiada już punkt stacjonarny, prędzej czy później inwestuje też w jego internetowy odpowiednik.

– *Ostatni rok wprowadził wiele zawirowań w branży e-commerce, po wzrostach sprzedaży towarzyszących pandemii nastał dla e-sklepów czas trudnych decyzji i wyzwań. Postpandemiczna sytuacja w branży e-commerce przyczyniła się do rozwoju nowych technologii, zmiany w łańcuchach dostaw oraz wprowadzenia szerokich udogodnień dla klientów. Dynamiczny wzrost inflacji, załamanie rynku kredytowego, wojna za wschodnią granicą, napływ do Polski uchodźców z Ukrainy i widmo kryzysu energetycznego. Wszystko to sprawiło, że przed rynkiem e-commerce pojawiły się nowe wyzwania* – zauważają specjaliści z serwisu Opineo.pl.

Rozwojowi branży e-commerce nieustannie też sprzyjają nowe technologie w sposobie dostaw czy też dokonywania płatności. Zakupy online, podobnie jak w sklepie stacjonarnym, mogą podlegać impulsywnym decyzjom konsumentów. Kilka kliknięć użytkownika dzieli go od upragnionego zakupu, jednocześnie ma on swobodę wyboru sposobu dostawy i płatności. Wszystko to sprawia, że zwiększa się komfort konsumenta - bez ruszania się z domu można kupić w zasadzie wszystko – od pieczywa po rower.

Ranking Opineo

Z pewnością nie raz każdy z nas przed dokonaniem internetowych zakupów sprawdzał wcześniej opinie na temat danego e-sklepu.

Sprzedaż online mimo wszystko budzi w nas bowiem pewne obawy, więc wolimy mieć pewność, że po dokonaniu internetowej płatności dotrze do nas taki towar, jakiego oczekujemy. Wystawione przez konsumentów opinie są wizytówką sklepu internetowego i odróżniają go od konkurencji.

A z tych opinii niezależny serwis Opineo.pl raz w roku sporządza ranking najlepszych – według klientów – sklepów internetowych. Podstawą metodologii jest system opinii konsumenckich, czyli recenzji wystawionych przez klientów po dokonanych zakupach. Główne kryteria ocen użytkowników opierają się na trzech elementach: szybkość realizacji, poziom obsługi klienta oraz jakość zapakowania przesyłki. Dodatkowo użytkownicy deklarują chęć polecenia danego sklepu swoim znajomym.

W ramach każdego z podanych kryteriów klient może przyznać sklepowi punkty w skali od 1 do 5. – *Suma wszystkich opinii oraz średnia ocen są podstawą kwalifikacji sklepów do udziału w danej kategorii rankingu. Aby zapewnić jak największą wiarygodność wyników, przyjęliśmy dodatkowe kryterium udziału sklepów w plebiscycie, jakim jest minimalna liczba pozyskanych opinii. W kwalifikacjach biorą udział jedynie sklepy, które mogą pochwalić się przynajmniej setką recenzji. Za każdy tysiąc zebranych opinii przyznajemy dodatkowy punkt. Sklepy konkurują ze sobą w 16 kategoriach. Najlepsze z nich tworzą pierwszą dziesiątkę najwyżej ocenianych sklepów w 2022 roku bez względu na specjalizację i zostają nagradzane Laurem Opineo* – wyjaśniają specjaliści z Opineo.pl.

Internetowe ogrodnictwo

Przypomnijmy, że w związku ze zmianami sprzedaży internetowej, bardzo dużo branż przeniosło się do sieci – nawet te, które wydawałoby się, że mogą funkcjonować tylko stacjonarnie. Takim działem zakupów jest ogrodnictwo. Internetowe sklepy ogrodnicze cieszą się coraz większym zaufaniem klientów. Sprzedawcy oferują nie tylko sprzęt i meble do przydomowych ogródków, ale też wszystko to, co potrzebne do profesjonalnej uprawy roślin, założenia ogrodu warzywnego czy sadu owocowego.

W te trendy wpisuje się tegoroczny zwycięzca rankingu w kategorii „Ogród", czyli firma Rolmarket. Użytkownicy docenili ją za szybką dostawę i jakość, zostawiając dostawcy średnią ocenę 4,8 na 33,6 tys. opinii. Dzięki temu Rolmarket otrzymał punktację 7,8. Tu warto zaznaczyć, że handel w sieci firma prowadzi już od 2007 roku. Do tej pory wysłała już ponad 1,1 mln paczek do zadowolonych klientów. Średnio zatrudnia około 50 pracowników.

Firma z misją

W rankingu Opieno.pl możemy przeczytać, że „Rolmarket.pl to niewielka firma rodzinna, która stała się uznaną marką w branży ogrodniczej, rolniczej i hodowlanej". Jej początki sięgają 1996 roku. Obecnie specjalizuje się w detalicznej oraz hurtowej sprzedaży artykułów do ogrodu i oferuje najlepszej jakości produkty od wielu marek, ale w bardzo korzystnych cenach. Umożliwia to jej doświadczenie zdobyte przez wszystkie lata działalności i nawiązane liczne kontakty handlowe.

Oprócz sklepu internetowego, za który Rolmarket został nagrodzony, towar można także zakupić w Cieślach koło Płocka. Tam znajduje się Centrum Ogrodnicze, w którym można zaopatrzyć się zarówno w rośliny, jak i w cały szereg artykułów służących do budowy, wyposażenia i pielęgnacji ogrodów. Innymi słowy, dostępne jest tu niemal wszystko to, co jest potrzebne do tego, aby od podstaw założyć ogród, wyposażyć go, a następnie dbać o jego piękny wygląd.

Firma prowadzi też hurtownię ogrodniczą. Zajmuje się ona importem, dystrybucją i produkcją artykułów do ogrodu. Wiele produktów sprzedaje także pod własnymi markami. Oferta ogrodnicza skierowana jest do osób zajmujących się urządzaniem terenów zielonych, sklepów i centrów ogrodniczych oraz innych profesjonalistów z branży ogrodniczej.

Rolmarket zajmuje się nie tylko dystrybucją, ale też produkcją artykułów do ogrodu. Posiada własne marki, takie jak: Grandinet i Ombretex (siatki cieniujące), Balconetto (siatki osłonowe na balkon),Vulcanus (narzędzia ogrodnicze i plandeki), Agritella (agrotkaniny do ściółkowania podłoża), TopDrop (linie kroplujące), StrongNet (siatki na krety), LaVeranda (hamaki, huśtawki) oraz Mörhus (meble loftowe).

– *Jesteśmy firmą, która stawia sobie wysoko poprzeczkę. Chcemy w jak największym stopniu zadowalać różnorodne gusta naszych klientów. W tym celu stale wsłuchujemy się w opinie klientów, aby jak najpełniej móc spełniać ich wymagania i oczekiwania* – czytamy na stronie internetowej Rolmarketu. Jak widać w rankingu Opineo.pl, te założenia udaje się spełniać w najwyższym stopniu. Jak zaznaczają pracownicy firmy, nie udałoby się to gdyby nie klienci, na których zawsze mogą liczyć. – *Dziękujemy wam za zaufanie, którym obdarzacie nas codziennie poprzez dokonywanie zakupów w naszym sklepie* – mówią.

Ciągły rozwój

Firma nie spoczywa jednak na laurach i cały czas się rozwija. W ostatnim czasie odświeżone zostało logo. – *Firma Rolmarket nieustannie się zmienia, podążając ku nowoczesności. Dlatego też postanowiliśmy odświeżyć nasz dotychczasowy logotyp, z zachowaniem pełnej nazwy oraz prostego charakteru. Zmiana logo to kolejny krok do dalszych zmian, umacniania dotychczasowych i budowania nowych relacji z klientami oraz kontynuacja rozwoju firmy* – możemy przeczytać na stronie internetowej firmy.

Rolmarket przedłużył też umowę sponsorską z drużyną piłki nożnej Wisłą Płock. Nowa umowa została podpisana co najmniej do 30 czerwca 2023 roku. – *Współpracujemy z Wisłą Płock w zasadzie już od ośmiu lat, więc bardzo cieszymy się, że udało się przedłużyć naszą umowę sponsorską na następny sezon. Wspieraliśmy ten klub jeszcze wtedy, gdy był na drugim szczeblu rozgrywkowym, więc tym bardziej jesteśmy dumni być jego częścią w okresie, kiedy tak długo znajduje się już w krajowej piłkarskiej elicie* – mówi Łukasz Skwarski, kierownik Działu Sprzedaży w Rolmarkecie.

Natomiast aby dbać o swoich klientów i być z nimi w dobrym kontakcie, Rolmarket skupia się na odpowiednim prowadzeniu swojej strony na Facebooku, jak i organizacji ciekawych wydarzeń. Jednym z nich był dzień „Barwy i smaki jesieni", który odbył się we wrześniu. Klienci mogli obejrzeć pokaz carvingu, próbować potraw z jesiennych warzyw czy skorzystać z różnych promocji. Przy kupnie roślin doradzał im dziennikarz Marek Jezierski. Z pewnością podobne wydarzenia firma będzie organizować dla swoich klientów jeszcze nie jeden raz.

Joanna Biała

Rolmarket®
UZALEŻNIAMY OD NATURY

Artykuł powstał przy współpracy z firmą Rolmarket

eprasa.pl 3a6921c3e8

„Stoimy przed wielkimi wyzwaniami” - budżet, CPK, programy wsparcia i fundusze unijne

Rozmowa z marszałkiem województwa mazowieckiego Adamem Struzikiem

Trwają prace nad przyszłorocznym budżetem. Jakie wyzwania stoją przed samorządem w związku z obecną sytuacją gospodarczą? Które obszary mogą być nią najbardziej dotknięte i będą wymagały większego wsparcia niż dotychczas?

Największymi problemami przy tworzeniu przyszłorocznego budżetu jest niestabilność cen, zwłaszcza kosztów energii elektrycznej oraz inflacja. Wobec tego bardzo trudno jest wycenić wydatki bieżące. Nie wiemy, jak będą się kształtowały koszty utrzymania wszystkich naszych instytucji i placówek. Przykładem mogą być koszty funkcjonowania spółek kolejowych. Jeszcze niedawno dotacja z budżetu województwa dla kolei wynosiła niecałe 500 milionów, a teraz musimy planować je na poziomie 900 milionów. To pokazuje, jak olbrzymie są wyzwania, przed którymi stoimy. Zjawiska inflacyjne, ceny energii elektrycznej, ale także innych towarów i usług będą kształtowały w dużym stopniu wydatki naszych instytucji, a mamy ich ponad 160. W związku z tym bardzo ciężko jest zaprojektować budżet. Przyjmujemy, że wzrost w wydatkach bieżących wyniesie 15 procent. Ale inflacja rośnie i już wynosi 19 procent, w związku z czym planujemy wzrost, ale nie jesteśmy w stanie określić, czy wszystkie nasze plany da się zrealizować za te pieniądze, które mamy w budżecie.

Podobnie jest z inwestycjami. Ceny materiałów budowlanych wahają się, a jeżeli chodzi o usługi budowlane, to są takie przetargi, do których nikt nie chce przystąpić. A nawet jeśli firmy do nich przystępują, to rozmowy z wykonawcami pokazują, że istnieje potrzeba aktualizacji cen, ponieważ także wykonawcy ponoszą zwiększone koszty.

Największym wyzwaniem jest zoptymalizowanie budżetu na przyszły rok. Co prawda będzie to największy budżet w historii, bo będzie przekraczał 5 miliardów złotych, ale sytuacja jest trudna i niestabilna. Wielkim wyzwaniem są szpitale. Czy one będą w stanie zbilansować się z dochodów z Narodowego Funduszu Zdrowia? Do tej pory nigdy tak nie było. Zawsze w tym obszarze występował deficyt, ponieważ wyceny świadczeń są nieadekwatne do ich realnych kosztów. Dziś szpitale w całej Polsce są zadłużone na ponad 22 miliardy złotych. W związku z tym, nie wiemy, na ile kontrakty z Narodowym Funduszem Zdrowia zabezpieczą wydatki. W mojej ocenie nie zabezpieczą. Trzeba będzie pomagać szpitalom i to będzie kolejne wyzwanie dla naszego budżetu.

Od 2022 r. budżet jest kształtowany na bazie danych, które narzuca minister finansów. Mamy znaczące środki z podatku CIT, są to dużo większe przychody niż w poprzednich latach, ale na przykład fundusze z podatku od osób fizycznych są mniejsze o ponad 110 milionów. Taka sytuacja dotyka wszystkich samorządów, w tym miasta Płock i okolicznych gmin. Z drugiej strony naliczone nam „janosikowe” wyniesie blisko miliard 200 milionów złotych. Więc przy rekordowym budżecie mamy też znaczące obciążania, bo 24 procent to jest samo „janosikowe”.

W związku z czym przyszłoroczny budżet z jednej strony, w sensie liczb bezwzględnych, będzie największy, ale w sensie pewnych napięć i niepewności trudny.

Na jakie wsparcie mogą liczyć samorządy oraz organizacje pozarządowe w 2023 r.? Czy dotychczasowe programy wsparcia będą kontynuowane? Czy pojawią się nowe formy pomocy?

Założyliśmy, że w kolejnym roku będziemy kontynuowali wszystkie programy wsparcia. W związku z inflacją musimy podwyższyć poziom pomocy, bo dzisiaj za 100 000 zł nie można zrobić tego, co jeszcze rok temu. Nie zmniejszymy również dofinansowania dla organizacji pozarządowych. W tym przypadku

D. Ossowski

również, podobnie jak w przypadku programów wsparcia, zwiększymy naszą pomoc o 15 procent. Uważamy, że dziś jest to niezbędne działanie. Przykładem mogą być projekty OSP. W obecnych czasach ciężko jest przeprowadzić jakąś inwestycję za 20 000 zł, zwiększymy więc naszą pomoc do 30 000 zł.

Dużym problemem w tego typu programach, o którym musimy pamiętać, jest ograniczona możliwość zagwarantowania wkładu własnego przez gminy. W tym roku przeznaczyliśmy na programy pomocowe ok. pół miliarda złotych. Myślę, że w przyszłym będzie to znacznie więcej. W tym na kontynuację programu inwestycji ważnych dla równomiernego rozwoju województwa. Te pieniądze są dla gmin i powiatów dużo bardziej dostępne niż środki europejskie. Zwłaszcza, że w tym momencie mamy pewien przestój w funduszach europejskich. Mimo że upłynęły już 2 lata nowej perspektywy, to tak naprawdę z tych środków jeszcze nie korzystamy. Jest nadzieja, o ile spór między polskim rządem a Unią Europejską się nie zaostrzy, że pierwsze nabory będziemy mogli ogłosić na początku 2023 roku.

Myślę, że z uwagi na trudną sytuację gospodarczą w przyszłym roku pojawią się też nowe programy wsparcia. W ramach naszego programu dla klimatu pojawi się wsparcie dla takich działań jak pszczelarstwo czy ochrona zapylaczy. To może nie są wielkie rzeczy, ale są bardzo potrzebne w kontekście ekologii. Szereg gmin i miast ma w tym zakresie własne programy i chcemy im w tym pomóc.

W ostatnim czasie jednym z najważniejszych tematów w naszym regionie są planowane inwestycje kolejowe towarzyszące budowie Centralnego Portu Komunikacyjnego. Zaproponowane warianty są kwestionowane przez samorządy różnego szczebla, a przede wszystkim przez mieszkańców. Jak do tej sprawy odnosi się samorząd Mazowsza? Czy samorząd ma własne plany na to, aby zmniejszyć wykluczenie komunikacyjne w naszym regionie?

Centralny Port Komunikacyjny to przedsięwzięcie rządowe. Moim zdaniem, przewymiarowane i przekraczające możliwości finansowe państwa polskiego. Budowanie portu lotniczego na ponad 100 milionów pasażerów w sytuacji, kiedy z jednej strony mieliśmy pandemię, która pokazała, jak jeden patogen może wyłączyć lotnictwo i przeloty czy turystykę, a z drugiej strony wojnę w Ukrainie, która zablokowała możliwości przelotu nad Rosją, jest nieracjonalne. Jednym z wyzwań czy marzeń pomysłodawców tego projektu, w którym lotnisko stanowi główny rdzeń, było to, że będzie to port konkurencyjny w stosunku do portów arabskich, portu tureckiego czy fińskiego. Natomiast w tej chwili uważam, że nie wytrzyma on konkurencji z istniejącymi wielkimi portami lotniczymi pełniącymi rolę hubów. One po prostu będą miały możliwość realizowania krótszych destynacji do Azji, a nasze wielkie marzenie o stworzeniu wielkiego portu lotniczego i silnych linii z polskiego LOT-u, pozostanie w strefie marzeń.

Budowanie szybkiej kolei bez budowy lotniska też nie ma sensu. Te plany powinny być zweryfikowane, a ewentualne trasowanie dróg powinno odbywać się w dialogu ze społeczeństwem. Najgorsze jest to, że wszystkie te rozwiązania są narzucane ludziom, których stawia się przed faktami dokonanymi. Rozumiem, że nie można zbudować autostrad, dróg szybkiego ruchu czy szybkiej kolei w powietrzu czy w tunelach, że zawsze są jakieś konflikty, ale powinno być ich jak najmniej. Trzeba działać roztropnie.

Wykluczenie komunikacyjne Płocka i regionu jest, niestety, faktem. Ten problem rozwiązałaby budowa linii kolejowej Płock – Modlin – Warszawa. Niestety, w tym temacie borykamy się z wielkimi problemami. Brakuje woli politycznej, a wręcz jest niechęć. Nawet krótki 5-kilometrowy odcinek między stacją kolejową Modlin a terminalem jest trudny do zrealizowania. Polskie Linie Kolejowe, które na mocy umowy z nami, mają ten pierwszy odcinek budować, otrzymały w końcu pozytywną decyzję z Naczelnego Sądu Administracyjnego. Trwało to jednak aż 10 lat! Ale ten pierwszy odcinek nareszcie powstanie.

Wracając do CPK, nie wierzę w realizm tej ogromnej inwestycji za setki miliardów złotych. Wierzę w możliwość budowy krótkich odcinków, takich jak na przykład między Łodzią a Warszawą. Takie połączenie może powstać w perspektywie kilku lat. Ale nie wierzę w to, że uda się zrealizować ten bardzo ambitny projekt. Mój sceptycyzm w tej kwestii nie znaczy, że społeczeństwo ma się nie bronić przed takimi planami. Będziemy wspierali mieszkańców, stowarzyszenia i wszystkie te środowiska broniące swoich interesów, także w kontekście prawnym.

Mamy własne przemyślenia i plany dotyczące rozwoju kolei oraz lotnictwa. Za kwoty dużo niższe, rzędu 10 miliardów złotych można rozbudować Modlin, który utworzyłby duoport z Okęciem. Nie ma tu konfliktów z mieszkańcami ani innych problemów, jest odpowiedni teren, który jest własnością Skarbu Państwa. Można śmiało zbudować drugi pas i terminal. Dzięki temu port w Modlinie mógłby obsługiwać nawet do 30 milionów pasażerów. Niestety, upór polityczny jest tu zbyt duży. To podobna sytuacja, jak w przypadku budowy elektrowni w Ostrołęce, która zakończyła się blamażem i kompromitacją czy przekopu Mierzei Wiślanej, który nie umożliwia dopłynięcia do Elbląga większym jednostkom. Tego typu inwestycje wymagają myślenia „nakład-efekt”. Trzeba przekalkulować, czy zainwestowane środki dadzą efekt w postaci rozwoju dla danego regionu. Modernizacja istniejących już linii kolejowych, dobudowanie szybkich odcinków do prędkości 170 czy nawet 200 km/h oraz rozbudowa Modlina i stworzenie duoportu kosztowałoby tyle, co 1/10 wydatków prognozowanych na realizację CPK. W ten sposób uniknęlibyśmy wielu dramatów ludzkich i awantur. Uważam, że jest to pragmatyczne i rozsądne podejście.

W 2018 r. nastąpił podział statystyczny Mazowsza. Co w praktyce oznacza to dla mieszkańców regionu? Na jakie środki z Unii Europejskiej możemy liczyć w najbliższych latach? Kiedy możemy spodziewać się pierwszych naborów w ramach nowej perspektywy unijnej?

To działanie przynosi i przyniesie pieniądze. Oczywiście, pod warunkiem, że rząd nie doprowadzi do wyjścia z Unii Europejskiej czy do takiego stanu napięcia, że pieniądze będą zamrożone.

Województwo mazowieckie jako całość przekracza wszystkie wskaźniki dochodowe i jest tzw. regionem lepiej rozwiniętym. Takie regiony w ramach polityki spójności otrzymują symboliczne wsparcie finansowe z funduszy. Są raczej płatnikami niż biorcami pieniędzy z polityki spójności, chociaż oczywiście otrzymują pewne małe transfery. Gdybyśmy nie dokonali podziału statystycznego odpowiednio wcześnie, to dziś całe Mazowsze dostałoby wsparcie w wysokości ok. 500 milionów euro na lata 2021-2027.

Jednak zadziałaliśmy i dokonaliśmy statystycznego podziału województwa na dwa obszary. – Warszawski stołeczny, czyli Warszawę i 9 otaczających ją powiatów – 70 gmin zamieszkanych przez 3 mln obywateli oraz Mazowiecki regionalny skupiający pozostałą część Mazowsza, czyli 32 powiaty, 244 gminy oraz ok. 2,5 mln obywateli. Dzięki temu mamy dwie kategorie regionów, według których nalicza się pieniądze w ramach polityki spójności. Udało nam się w sumie uzyskać dla Mazowsza 2 miliardy 890 milionów euro. Ta różnica – prawie miliard 600 milionów euro – to jest właśnie efekt podziału statystycznego. Warszawa, jako region lepiej rozwinięty otrzyma 500 mln euro. Dla pozostałej części, tej o niższych wskaźnikach dochodowych, ta kwota jest znacząco większa. To zdecydowanie sukces, bo mamy więcej pieniędzy na lata 2021-2027 niż w perspektywie 2014-2020. Dodatkowo udało się część pozastołeczną objąć krajowym programem operacyjnym „Fundusze Europejskie dla Polski Wschodniej”. W ramach tego programu dla 5 województw i właśnie dla Mazowsza bez Warszawy jest dodatkowe 2,5 miliarda euro. Łatwo policzyć, że to będzie ok. 418 milionów euro dodatkowych możliwości, oczywiście, w pewnych kategoriach wydatków. Będzie można zrealizować więcej projektów z dopłatą 85 procent z funduszy europejskich we wszystkich ważnych celach polityki unijnej. Dla obywatela oznacza to, że będą pojawiały się pozytywne zmiany inwestycyjne, ale też w polityce społecznej czy w obszarze ekologii.

Po całym procesie negocjacji i akceptacji przez polski rząd, 24 października wysłałem nasz regionalny program „Fundusze Europejskie dla Mazowsza” do Komisji Europejskiej. Ma ona teraz czas do końca roku, żeby go zaakceptować. Mam nadzieję, że będzie to wcześniej. W momencie akceptacji programu i pojawienia się zielonego światła dla wszystkich województw rozpoczniemy nabory. Liczę, że uda się to już w styczniu 2023 r. Jeśli wszystko pójdzie dobrze, pierwsze umowy będziemy mogli podpisać z beneficjentami w drugiej połowie 2023 r.

Dziękuję za rozmowę.

Eliza Kinalska

eprasa.pl 3a6921c3e8

Radni zdecydowali o podwyżkach

Podatki w górę

Radni miasta Gostynina podczas obrad 54. sesji w dniu 27 października 2022 r. uchwalili m.in. opłatę od posiadania psów. Stawka roczna została ustalona na 56 zł od każdego psa posiadanego przez osobę fizyczną. Podatku tego nie zapłacą osoby, które wezmą psa ze schroniska.

Fot. Urząd Miasta Gostynina

Radni miasta Gostynina przyjęli uchwały o podwyższonych podatkach

Radni na sesji ustalili, że opłata od posiadania psów będzie płatna (podobnie jak w poprzednich latach) w dwóch równych ratach w terminach: do dnia 30 kwietnia oraz do dnia 30 września roku podatkowego. W przypadku powstania lub wygaśnięcia obowiązku uiszczenia opłaty w ciągu roku podatkowego, stawkę roczną zmniejsza się proporcjonalnie do liczby miesięcy, w których nie istniał obowiązek jej zapłaty.

Obowiązek uiszczenia opłaty powstaje od pierwszego dnia miesiąca następującego po miesiącu, w którym powstały okoliczności, które uzasadniają powstanie tego obowiązku i wygasa z upływem miesiąca, w którym ustały okoliczności uzasadniające ten obowiązek. Wpłaty opłaty będzie można dokonywać w kasie lub na rachunek bankowy Urzędu Miasta Gostynina.

Uchwalono też, że istnieją dwie sytuacje, kiedy nie pobiera się opłat od posiadanych psów: 1 – gdy posiada się zaadoptowane psy odłowione z terenu miasta Gostynina lub ze schroniska, na podstawie zaświadczenia wystawionego przez miejski Wydział Gospodarki Komunalnej, Ochrony Środowiska, Rolnictwa i Leśnictwa lub przez to schronisko; 2 – gdy ktoś posiada psy trwale oznakowane czipem, mikroprocesorem, tatuażem i poddane zabiegowi sterylizacji, na podstawie zaświadczenia wystawionego przez lekarza weterynarii.

Kolejny podatek, który uchwalili radni miejscy, dotyczył określenia wysokości rocznych stawek podatku od nieruchomości na 2023 r.

Na terenie miasta Gostynina obowiązują następujące roczne podatki od nieruchomości:

- od gruntów:

a) związanych prowadzeniem działalności gospodarczej, bez względu na sposób zakwalifikowania w ewidencji gruntów i budynków – 1,04 zł od 1 m2 powierzchni;

b) pod wodami powierzchniowymi stojącymi lub wodami powierzchniowymi płynącymi jezior i zbiorników sztucznych 5,65 zł od 1 ha powierzchni;

c) pozostałych, w tym zajętych na prowadzenie odpłatnej statutowej działalności pożytku publicznego przez organizacje pożytku publicznego – 0,56 zł od 1 m2 powierzchni;

d) niezabudowanych objętych obszarem rewitalizacji i położonych na terenach, dla których miejscowy plan zagospodarowania przewiduje przeznaczenie pod zabudowę mieszkaniową, usługową albo zabudowę o przeznaczeniu mieszanym obejmującym wyłącznie te rodzaje zabudowy, jeżeli do dnia wejścia w życie tego planu w odniesieniu do tych gruntów upłynął okres 4 lat, a w tym czasie nie zakończono budowy zgodnie z przepisami prawa budowlanego – 3,77 zł – od 1 m2 powierzchni.

- od budynków lub ich części:

a) mieszkalnych – 0,91 zł od 1 m2 powierzchni użytkowej;

b) związanych z prowadzeniem działalności gospodarczej oraz od budynków mieszkalnych lub ich części zajętych na prowadzenie działalności gospodarczej – 25,87 zł od 1 m2 powierzchni użytkowej;

c) zajętych na prowadzenie działalności gospodarczej w zakresie obrotu kwalifikowanym materiałem siewnym – 10,59 zł od 1 m2 powierzchni użytkowej;

d) związanych z udzielaniem świadczeń zdrowotnych w rozumieniu przepisów o działalności leczniczej, zajętych przez podmioty udzielające tych świadczeń – 5,79 zł od 1 m2 powierzchni użytkowej;

e) pozostałych, w tym zajętych na prowadzenie odpłatnej statutowej działalności pożytku publicznego przez organizacje pożytku publicznego – 9,48 zł od 1 m2 powierzchni użytkowej;

- od budowli – 2% ich wartości określonej na podstawie art. 4 ust. 1 pkt 3 i ust. 3-7 ustawy o podatkach i opłatach lokalnych.

(eg)

Miasto przystąpiło do programu sprzedaży węgla

Półtorej tony do końca roku

Miasto Gostynin przystąpiło do programu sprzedaży węgla po cenach preferencyjnych. Podobnie dzieje się w gminach wiejskich powiatu gostynińskiego. Mieszkańcy zaczynają gromadzić dokumenty i wypełniać wnioski dotyczące zakupu tańszego węgla.

Fot. Urząd Miasta Gostynina

Do końca roku mieszkańcy miasta będą mogli zakupić 1,5 tony węgla po preferencyjnej cenie

Paweł W. Kalinowski, burmistrz Gostynina przekazał, że w związku z przyjętą ustawą o preferencyjnym zakupie paliwa stałego dla gospodarstw domowych, gmina miasta Gostynina przystępuje do programu sprzedaży węgla. – *W celu zminimalizowania kosztów dystrybucji węgla tj. kosztów transportu i składowania, będziemy organizować sprzedaż węgla przy współpracy z lokalnym podmiotem, który na co dzień świadczy tego typu działalność i jest do tego odpowiednio przygotowany* – zapewnił burmistrz.

Do dokonania zakupu preferencyjnego będzie uprawniona osoba fizyczna w gospodarstwie domowym, która spełnia warunki uprawniające do dodatku węglowego czyli osoba, której wypłacono lub przyznano dodatek węglowy lub która ma wpisane lub zgłoszone w Centralnej Ewidencji Emisyjności Budynków, jako główne źródło ciepła – źródło węglowe.

Zgodnie z przyjętymi przepisami członek gospodarstwa domowego będzie mógł kupić węgiel w dwóch partiach; 1,5 tony do końca 2022 r. oraz 1,5 tony od 1 stycznia do 30 kwietnia 2023 r. Cena zakupu tony paliwa stałego nie będzie wyższa niż 2 000 zł brutto.

– *Należy pamiętać, że prawa zakupu nie będą miały osoby, które już zakupiły węgiel na sezon grzewczy 2022/2023 po cenie niższej niż 2000 zł brutto za tonę. Urząd Miasta Gostynina prowadzi przygotowania do realizacji nowego zadania. Od 7 listopada można składać wnioski o zakup preferencyjny węgla* – poinformował Paweł W. Kalinowski.

Aby proces ten mieszkańcom ułatwić, w godz. 8.00-18.00 pracownicy przyjmujący wnioski są do dyspozycji na sali posiedzeń Urzędu Miasta Gostynina, Rynek 26. Wzór wniosku jest dostępny na stronie internetowej Urzędu Miasta Gostynina: www.gostynin.pl oraz w siedzibie Urzędu Miasta Gostynina.

Do sprzedaży węgla po cenach preferencyjnych włączają się też kolejne gminy powiatu gostynińskiego. Informacje można znaleźć na stronach internetowych, udzielane są też telefonicznie.

(eg)

„Przyroda gostynińska w obiektywie"

Rozstrzygnięto konkurs

W dniu 26 października br. w Starostwie Powiatowym w Gostyninie rozstrzygnięto XI Powiatowy Konkurs Fotograficzny „Przyroda gostynińska w obiektywie". Uczestnikami byli uczniowie szkół z terenu powiatu gostynińskiego.

Fot. Starostwo Powiatowe w Gostyninie

Komisja konkursu musiała dokładnie obejrzeć i przeanalizować niemal 90 prac plastycznych

Gostynin, położony nad brzegiem rzek Skrwa Lewa i Osetnica, jest miastem często nazywanym „Zielonymi Płucami Mazowsza". Część terenów leśnych miasta objęta jest ochroną w ramach Gostynińsko-Włocławskiego Parku Krajobrazowego, a dla szczególnie cennych stanowisk utworzono na terenie Gostynina trzy rezerwaty przyrody: Ostetnica, Dybanka i Drzewce. Atrakcyjnym elementem krajobrazu miasta są jeziora gostynińskie, które wraz z jeziorami gminy Gostynin tworzą Pojezierze Gostynińskie, liczące około 60 jezior (np. Białe, Bratoszewo i Sumino). Tereny gostynińskie obfitują w liczne szlaki turystyczne, zarówno piesze jak i rowerowe.

Nic więc dziwnego, że konkurs „Przyroda gostynińska w obiektywie" cieszy się dużym powodzeniem. W tej edycji do konkursu złożonych zostało **87 fotografii**, wykonanych przez **36 uczniów**.

W kategorii „szkoły podstawowe klasy I-IV" wpłynęły 23 zdjęcia wykonane przez 10 autorów. Laureatami w tej kategorii zostali:

I miejsca – Adam Iwański za zdjęcie „Zbiornik wodny w Brzozówce";

II miejsca – Maja Skrzyńska za zdjęcie „Strzałki";

III miejsca – Magdalena Wilińska za zdjęcie „Gostynin".

Wyróżnienia przyznano: Karolowi Woźniakowi za zdjęcie „Żuk gnojowy w Nagodowie", Katarzynie Przybysławskiej za zdjęcie „Maki w zbożu Pomarzanki" oraz Julii Toruniewskiej za zdjęcie „Jezioro Gaśno".

W kategorii szkoły podstawowe klasy V-VIII spośród 18 autorów, którzy złożyli 42 zdjęcia komisja konkursowa wyłoniła zwycięzców:

I miejsca – Antoniego Szczepańskiego za zdjęcie „Bocian w Szczawinie Kościelnym";

II miejsca – Weronikę Starczewską za zdjęcie „Zachód słońca na Dybance";

III miejsca – Zuzannie Przygodzkiej za zdjęcie „Żurawie w Zieleńcu".

W tej kategorii przyznano jedno wyróżnienie: Ani Brząkale za zdjęcie „Jezioro przy Zamku".

W kategorii „szkoły ponadpodstawowe" spośród 8 autorów, którzy złożyli 22 zdjęcia komisja konkursowa wytypowała następujących laureatów:

I miejsca – Marię Maślankowską za zdjęcie „Staw przy Starym Młynie na Brzozówce";

II miejsca – Amelię H. Mazurkiewicz za zdjęcie „Jezioro Białe";

III miejsca – Agatę Wasilewską za zdjęcie „Jezioro Szczawińskie".

Wyróżnienia przyznano: Maciejowi Nosalskiemu za zdjęcie „Skrwa Lewa między Gostyninem a Kazimierzowem", Szymonowi Toruniewskiemu za zdjęcie „Jezioro Gaśno" oraz Szymonowi Rutkowskiemu za zdjęcie „Legarda".

Miejsce i termin wręczenia nagród zostanie wyznaczony wkrótce.

(eg)

eprasa.pl 3a6921c3e8

Zabytkowy Ratusz po modernizacji

Zakończyła się modernizacja budynku klasycystycznego ratusza w Sierpcu. Uroczyste otwarcie nowoczesnych, zmodernizowanych sal wystawowych odbyło się 11 listopada.

MWM Sierpc

Sierpecki ratusz to jeden z ważniejszych, zachowanych do dziś zabytków, znajdujących się na terenie Sierpca

Dzięki finansowemu wsparciu ze środków unijnych i budżetu samorządu województwa mazowieckiego jeden z najbardziej charakterystycznych budynków w Sierpcu odzyskał swój blask. Przypomnijmy, że umowę dotyczącą przekazania dofinansowania podpisano w lipcu 2021 roku. Kwota dofinansowania to ponad 817 tys. zł, a całkowita wartość projektu to prawie 4 mln zł. Zakres prac w ramach inwestycji zakładał m.in. przywrócenie pierwotnego układu wnętrz oraz odtworzenie charakterystycznych pomieszczeń ratusza, stworzenie przestrzeni edukacyjnych odpowiadających na zróżnicowane potrzeby odbiorców, udostępnienie przestrzeni zabytkowych dla osób z niepełnosprawnościami, modernizację przestrzeni wystawienniczej.

Jak podkreślał dyrektor Muzeum Wsi Mazowieckiej w Sierpcu Jan Rzeszotarski, zrealizowany zakres prac i modernizacji, to przede wszystkim przywrócenie blasku wyjątkowego miejsca i budynku. Ale także punkt wyjścia do poszerzenia oferty i zakresu tematycznego przedsięwzięć realizowanych w ratuszu. Trzeba dodać, że właśnie ten budynek, znajdujący się w centrum miasta, był pierwszą siedzibą Muzeum Wsi Mazowieckiej. I od zawsze tu odbywały się ważne dla mieszkańców wydarzenia kulturalne, historyczne, związane z promocją miasta i tradycji regionu.

Jak podkreślano podczas uroczystego otwarcia, wszystkie te wydarzenia będą miały kontynuację. Planowane są cykle spotkań związanych z historią miasta i regionu, tradycją, ekologią. Także wystawy i zajęcia edukacyjne dla różnych grup odbiorców. A z ratuszowej wieży można znów będzie usłyszeć hejnał.

Wprowadzeniem do wydarzeń, które będą organizowane w ratuszowych salach była przygotowana na uroczyste otwarcie wystawa „Sierpc. Miasto z widokiem na sztukę". Wystawa prac sierpeckich artystów, która doskonale wpisała się w jubileusz 700 – lecia lokacji Sierpca. Bo jak podkreślali pracownicy Muzeum: – *Ekspozycja, poza niekwestionowanymi walorami artystycznymi, ma także wymiar społeczny, uzmysławia bowiem, jak bogata w utalentowanych twórców jest ziemia sierpecka. W ramach wystawy można ujrzeć dzieła przynależne do wielu dziedzin sztuki, wśród których na pierwszy plan wysuwa się malarstwo. Spotykają się tu różne pokolenia artystów, różne wizje i tematy, a także różne techniki pracy twórczej. Prezentowane prace stanowią przegląd wieloletniej działalności artystycznej lokalnych twórców, z których każdy wyróżnia się niebywałym talentem i wyjątkową osobowością. Wystawa „Sierpc. Miasto z widokiem na sztukę" jest swego rodzaju résumé działalności twórczej sierpeckiego środowiska artystycznego.*

Z kart historii

Sierpecki ratusz to budynek w stylu klasycystycznym, zlokalizowany przy Placu kardynała Stefana Wyszyńskiego. To jeden z ważniejszych, zachowanych do dziś zabytków, znajdujących się na terenie Sierpca. Przez ostatnie dwa lata sale wystawiennicze ratusza były wyłączone ze zwiedzania, a sam budynek poddano pracom remontowym w ramach realizacji zadania pn. „Wzrost regionalnego potencjału turystycznego przez modernizację i adaptację na cele kulturalno-edukacyjne zabytkowego budynku ratusza w Sierpcu", którego podjęło się Muzeum Wsi Mazowieckiej w Sierpcu. Środki na ten cel pozyskano z budżetu Samorządu Województwa Mazowieckiego i Regionalnego Programu Operacyjnego Województwa Mazowieckiego. W ramach prac wymieniono dach, okna, zostały przebudowane wnętrza, zamontowano nowoczesne systemy wystawiennicze. Budynek jest przystosowany do potrzeb osób z niepełnosprawnościami. Przygotowano punkt informacyjny z pełną ofertą Muzeum Wsi Mazowieckiej w Sierpcu. Tu także można zakupić muzealne wydawnictwa, uzyskać informację o miejscach, które warto odwiedzić.

Do tematu modernizacji i otwarcia ratusza sierpczanie powrócą ponownie za kilka dni. Dokładnie 17 listopada, dzięki okolicznościowej publikacji naukowej autorstwa Małgorzaty Gmiter: „Dom główny frontowy… wybuduję. O ratuszu w Sierpcu i jego mieszkańcach opowieść niebanalna". Jej promocja i prezentacja odbędzie się w ramach cyklicznych spotkań organizowanych przez muzeum „Czwartki o kulturze" 17 listopada o godzinie 17.00 w ratuszu. Program wydarzenia obejmuje także prelekcje powiązane z tematyką wydawnictwa. Referat pt. „Opowieść o ratuszu, kolorach i sierpeckich elegantach" wygłosi Małgorzata Gmiter, natomiast „Historię ubiorów mieszczańskich w XIX w., jako przyczynek do poznania obyczajów i życia codziennego mieszczan w Sierpcu" przybliży wykład Urszuli Zielińskej-Meissner.

rad

Ekologiczne zmiany w Bonisławiu

Zakończyły się prace przy zagospodarowaniu centrum Bonisławia. Mieszkańcy mają do dyspozycji super miejsce do rekreacji i wypoczynku. Powstała także ścieżka edukacyjno-przyrodnicza. Oba projekty zostały uroczyście zaprezentowane mieszkańcom i połączone były z piknikiem ekologicznym.

UG Gozdowo

Uroczyste otwarcie nowo zagospodarowanego terenu w Bonisławiu połączone było z piknikiem ekologicznym

Zagospodarowanie terenu obejmujące prace porządkowe przy stawie, który pełni rolę małego zbiornika retencyjnego, sfinansowano ze środków Rządowego Funduszu Inwestycji Lokalnych. Na ten cel gmina otrzymała fundusze w kwocie 400 000 zł. A prace związane z przygotowaniem ścieżki edukacyjno-przyrodniczej w Bonisławiu zrealizowano z dofinansowania przekazanego z Wojewódzkiego Funduszu Ochrony Środowiska i Gospodarki Wodnej w Warszawie. Kwota dofinansowania wyniosła 74 884,87 zł.

Uroczyste otwarcie połączone było z piknikiem ekologicznym, w którym uczestniczyli Wójt Gminy Gozdowo Dariusz Kalkowski, Przewodniczący Rady Gminy Gozdowo Dariusz Śmigielski, radni gminni. Obecni byli poseł Waldemar Olejniczak, dyrektor Wojewódzkiego Funduszu Ochrony Środowiska i Gospodarki Wodnej w Warszawie z Wydziału Zamiejscowego w Płocku Magdalena Grodecka. W wydarzeniu udział wzięli dyrektorzy szkół, bibliotek, nauczyciele, uczniowie i mieszkańcy Bonisławia. Nowo zagospodarowany teren poświęcił proboszcz parafii w Bonisławiu ks. Piotr Gątarek. Otwarcie połączone było z podsumowaniem i wręczeniem nagród w konkursie ekologicznym „Dbamy o nasze środowisko". Małych ekologów nagrodzono w pięciu kategoriach wiekowych. Łącznie nagrody i wyróżnienia wręczono 21 uczestnikom z przedszkoli, szkół i klubów dziecięcych działających na terenie gminy.

Jak mówił podczas uroczystej prezentacji obu przedsięwzięć Dariusz Kalkowski, jest to wydarzenie ważne dla mieszkańców z kilku powodów. – *Po pierwsze zupełnie nowy, elegancki wygląd zyskał teren w Bonisławiu. Teren, który będzie miejscem spotkań mieszkańców, wypoczynku, integracji, rekreacji. I takie miejsce było tu bardzo potrzebne. Co ważne, właśnie przy okazji modernizacji rozpoczęliśmy budowę terenu rekreacyjnego. Te prace będziemy kontynuowali, będą nasadzenia* – mówił wójt Gozdowa Dariusz Kalkowski. – *Zrealizowanie obu przedsięwzięć było możliwe dzięki wsparciu i zaangażowaniu wielu osób. I przekazanemu na ten cel dofinansowaniu* – podkreślał Dariusz Kalkowski.

Trzeba dodać, że to jedna z wielu ważnych dla mieszkańców inwestycji jaką w tym roku zrealizowano na terenie gminy. Przypomnijmy, że w czterech sołectwach powstały nowe place zabaw. Łącznie na terenie gminy zmodernizowano ponad 9 kilometrów dróg.

rad

Spacerkiem po gminach

Bielsk

Do poniedziałku, 14 listopada można składać oferty w przetargu na rozbudowę gospodarki wodno-ściekowej na terenie gminy. Szczegółowe informacje można znaleźć na stronie www.bip.bielsk.pl.

Bodzanów

Wójt zwrócił się do starosty o uwzględnienie w przyszłorocznym budżecie powiatu płockiego modernizacji pięciu dróg powiatowych zlokalizowanych na terenie gminy. Chodzi m.in. o drogi: Bodzanów-Kępa Polska, Radzanowo-Bodzanów oraz Wilczkowo-Bodzanów-Słupno.

Brudzeń Duży

W siedzibie JRG 2 PSP w Płocku odbyło się uroczyste przekazanie promes dla Młodzieżowych Drużyn Pożarniczych. Wśród beneficjentów znalazła się MDP z Sikorza, która otrzymała dotację w wysokości 3212 zł. Środki zostaną przeznaczone na rozwój i doposażenie MDP.

Bulkowo

Do 25 listopada potrwają konsultacje projektu uchwały w sprawie przyjęcia rocznego programu współpracy gminy z organizacjami pozarządowymi. Projekt oraz szczegółowe informacje można znaleźć na stronie www.bulkowo.pl.

Drobin

Urząd Miasta i Gminy pozyskał dofinansowanie z budżetu województwa mazowieckiego w wysokości 1 200 000 zł na przebudowę ponad 850-metrowego odcinka ulicy Spółdzielczej. W ramach prac budowlanych wykonana zostanie m.in. jezdnia z kostki brukowej oraz chodnik o długości ponad 400 m.

Gąbin

Urząd Miasta i Gminy zaprasza na obchody 104. rocznicy odzyskania niepodległości, które odbędą się 10 i 11 listopada. W ramach wydarzenia będą miały miejsce m.in. bieg, koncert, a także msza św. Szczegółowe informacje można znaleźć na stronie www.gabin.pl.

Gostynin

Wójt poinformował o oddaniu do użytkowania pierwszej inwestycji zgłoszonej do realizacji przez sołtysów i rady sołeckie w ramach „Mazowieckiego Instrumentu Aktywizacji Sołectw Mazowsze 2022". Chodzi o wykonanie oświetlenia drogi gminnej w miejscowości Górki Pierwsze. Zadanie było współfinansowane ze środków samorządu województwa mazowieckiego.

Gozdowo

Zakończono prace w Bonisławiu związane z zagospodarowaniem centrum wsi i stawem (obiekt małej retencji). Inwestycję sfinansowano ze środków Rządowego Funduszu Inwestycji Lokalnych w kwocie 400 000 zł.

Kutno

Gminy Kutno oraz Strzelce przesłały do kutnowskiego magistratu wypowiedzenia obecnie obowiązujących porozumień w zakresie lokalnego transportu zbiorowego. W związku z tym od stycznia z rozkładów jazdy kutnowskiego Miejskiego Zakładu Komunikacji znikną kursy z Kutna do Strzegocina, Wysokiej Wielkiej, Byszewa, Rykowa, Głogowca, Komadzyna oraz Muchnowa.

Łąck

Druhowie OSP Łąck przed budynkiem remizy przeprowadzili ćwiczenia z ratownictwa technicznego. Przećwiczono m.in. techniki stabilizacji pojazdu oraz wykonywania dostępu do poszkodowanych przy użyciu sprzętu hydraulicznego.

eprasa.pl 3a6921c3e8

Spacerkiem po gminach

Mała Wieś

Oficjalnie odebrano zmodernizowaną drogę w Nowych Gałkach. Do użytku oddany został 927-metrowy odcinek drogi. Prace obejmowały wykonanie: podbudowy z destruktu bitumicznego, nawierzchni podwójnie powierzchniowo utrwalonej grysem i emulsją asfaltową oraz oznakowania. Całkowity koszt realizacji zadania wyniósł 348 603,53 zł.

Mochowo

Do 20 listopada będą trwały konsultacje w sprawie uchwalenia „Programu współpracy Gminy Mochowo z organizacjami pozarządowymi na rok 2023". W tym czasie można zgłaszać uwagi i opinie. Na 15 listopada zaplanowane jest spotkanie z przedstawicielami organizacji pozarządowych. Odbędzie się o godz. 10.00 w sali konferencyjnej Urzędu Gminy w Mochowie.

Nowy Duninów

Zakończyły się prace przy realizacji II etapu budowy drogi w Lipiankach. Łączny koszt tej inwestycji to blisko 210 000 zł. Gmina na ten cel pozyskała dotację ze środków budżetu województwa mazowieckiego w zakresie budowy i modernizacji dróg dojazdowych do gruntów rolnych.

Pacyna

W Urzędzie Stanu Cywilnego w Pacynie odbyła się uroczystość Złotych Godów. Jubileusz 50-lecia małżeństwa świętowało 10 par. Medale za długoletnie pożycie małżeńskie, nadane przez prezydenta RP wręczył jubilatom wójt Krzysztof Woźniak.

Raciąż

Na terenie jednostki Ochotnicza Straży Pożarnej w Raciążu stanął maszt wraz z flagą państwową. Montaż masztu to efekt realizacji zadania w ramach projektu „Pod biało-czerwoną", na które miasto otrzymało dotację z budżetu państwa w wysokości 8 tysięcy złotych.

Radzanowo

W Szkole Podstawowej im. Mikołaja Kopernika w Radzanowie odbyło się spotkanie w ramach kampanii „Jesteś widoczny, jesteś bezpieczny". W trakcie spotkania przypomniano dzieciom m.in. zasady bezpiecznego poruszania się w ruchu drogowym oraz pieszo-rowerowym. Każdy uczestnik spotkania otrzymał także zestaw elementów odblaskowych.

Rościszewo

Do 30 listopada w Punkcie Selektywnej Zbiórki Odpadów Komunalnych przy Oczyszczalni Ścieków w Rościszewie zorganizowany będzie bezpłatny punkt zbioru odpadów niebezpiecznych – zużytego sprzętu elektrycznego i elektronicznego. Kontakt telefoniczny pod numerem telefonu: 519 572 125.

Sanniki

Miasto i Gmina otrzymało pozytywną decyzję w sprawie przyznania dotacji na powierzenie realizacji 2 zadań ze środków Funduszu Sprawiedliwości. Pierwsza z dotacji to 5 000 zł na „Zakup odzieży sportowej na rzecz Ludowego Uczniowskiego Klubu Sportowego „Lwówianka" Lwówek. Druga z dotacji (5 000 zł) zostanie przeznaczone na zakup sprzętu sportowego na rzecz Klubu Sportowego „Szopen" Sanniki.

Samorząd Mazowsza wspiera region płocki

400 inwestycji z dofinansowaniem

Aż 400 różnych inwestycji udało się w tym roku zrealizować na terenie subregionu płockiego, dzięki wsparciu z budżetu województwa mazowieckiego. Najwięcej pieniędzy sejmik przeznaczył na projekty zdrowotne, w tym największą inwestycję – budowę Ośrodka Radioterapii. Aż 123 inwestycje zrealizowane zostały w ramach programu „Mazowsze dla sołectw", 102 projekty w kołach gospodyń wiejskich, a 43 w ochotniczych strażach pożarnych.

Fot. DarO

400 - tyle inwestycji w regionie płockim wsparł samorząd Mazowsza

Najważniejsza inwestycja w regionie – Ośrodek Radioterapii

Długo wyczekiwana budowa Ośrodka Radioterapii w Płocku idzie pełną parą. Zgodnie z planami ma ona zakończyć się już pod koniec przyszłego roku. – *Mimo że budowa ośrodka dwukrotnie nie otrzymała wsparcia z rządowego programu, nie poddaliśmy się. Zdecydowaliśmy o przeznaczeniu w sumie ponad 80 mln zł z naszego budżetu na budowę i wyposażenie ośrodka w specjalistyczny sprzęt medyczny. Jak widać, prace są już bardzo zaawansowane* – mówił marszałek Adam Struzik.

W badaniach potrzeb zdrowotnych prowadzonych na potrzeby urzędu marszałkowskiego mieszkańcy regionu płockiego najczęściej wskazywali właśnie onkologię jako najpotrzebniejsze specjalistyczne świadczenie medyczne. Potwierdza to Marek Budny, zastępca dyrektora ds. lecznictwa Wojewódzkiego Szpitala Zespolonego w Płocku. – *Przygotowane mapy potrzeb zdrowotnych dla całego województwa pokazują, że na terenie Płocka i okolic jest największe zapotrzebowanie na świadczenie usług onkologicznych. Dzięki inwestycji samorządu województwa już niedługo mieszkańcy całego północnego Mazowsza będą mogli skorzystać z kompleksowej i specjalistycznej opieki medycznej w tym zakresie* – mówił.

52 mln zł na zdrowie

Inwestycje w placówki zdrowia pochłonęły w tym roku w sumie ponad 52 mln zł z budżetu samorządu Mazowsza. Dofinansowane zostały inwestycje w szpitalach wojewódzkich w Płocku i w Gostyninie oraz wojewódzkiej stacji pogotowia ratunkowego. W Wojewódzkim Szpitalu Zespolonym rozbudowywany jest m.in. budynek oddziału obserwacyjno-zakaźnego, zakupiony został aparat do tomograficznej angiografii oka oraz doposażenie szpitala. Z kolei w szpitalu psychiatrycznym w Gostyninie-Zalesiu zmodernizowany został m.in. budynek rozdzielni elektrycznej, a budynek szpitala przeszedł termomodernizację. Dzięki środkom z budżetu województwa płockie pogotowie przebudowało budynek magazynowo-garażowy przy ul. Strzeleckiej 3.

Fot. DarO

O pomocy dla swojej jednostki mówił wiceprezes zarządu Ochotniczej Straży Pożarnej w Ligowie Marcin Kopyciński

Sołectwa, koła gospodyń wiejskich i straże pożarne z dofinansowaniem

Na pomoc finansową samorządu województwa mazowieckiego mogą również liczyć gminy i powiaty z terenu całego Mazowsza. W subregionie płockim najwięcej projektów zostało dofinansowanych w ramach programu „Mazowsze dla sołectw". Wsparcie otrzymały w sumie 123 sołectwa, m.in. na: zakup i montaż lamp solarnych, wykonanie oświetlenia ulicznego, budowę i wyposażenie placów zabaw, siłowni plenerowych, ale także remonty przydrożnych kapliczek czy modernizacje świetlic wiejskich.

Gospodynie wiejskie też potrafią

Aż 102 projekty otrzymały dofinansowanie z budżetu województwa mazowieckiego w ramach programu „Mazowsze dla kół gospodyń wiejskich". Jak podkreśla Zuzanna Baranowska-Lemmen, członkini Stowarzyszenia Gostynińskie Centrum Rozwoju Aktywności Lokalnej oraz Ochotniczej Straży Pożarnej w Lucieniu dzięki wsparciu finansowemu lokalne stowarzyszenia mogą usprawniać swoje działania, podejmować nowe aktywności, rozwijać się i zmieniać lokalną społeczność. – *Wielokrotnie korzystamy z możliwości wsparcia z budżetu województwa. Udało się m.in. zakupić fabrycznie nowy średni samochód ratowniczo-gaśniczy, na który otrzymaliśmy 100 tys. zł wsparcia, a nasze koło gospodyń wiejskich kupiło ekran projektowy, projektor, sprzęt komputerowy oraz krzesła* – opowiadała.

Strażacy z wozami i sprzętem

W ramach programu „Mazowsze dla straży pożarnych" dofinansowanie w subregionie płockim otrzymały 43 projekty. Wsparcie z budżetu województwa mazowieckiego to ponad 1,5 mln zł. Te pieniądze zostały przeznaczone m.in. na remonty i modernizacje 24 budynków strażnic strażackich oraz zakup siedmiu wozów bojowych i specjalistycznego sprzętu dla ochotniczych straży pożarnych. Wiceprezes zarządu Ochotniczej Straży Pożarnej w Ligowie Marcin Kopyciński zaznacza, że OSP już kilkukrotnie korzystała ze wsparcia z budżetu województwa. – *W tym roku pozyskaliśmy środki na modernizację budynku strażnicy, a także na sprzęt pożarniczy i ubrania specjalne, niezbędne strażakom podczas akcji gaśniczych* – wyjaśniał.

Duże środki na drogi

Przebudowa ul. Łukasiewicza w Płocku, budowa ul. Zagłoby w Nowym Gulczewie, rewitalizacja budynku dworca kolejowego w Sierpcu czy przebudowa dróg gminnych na terenie gminy Bielsk to największe projekty, które otrzymały dofinansowanie w ramach programu „Mazowsze dla równomiernego rozwoju". Ponad 19 mln zł samorząd województwa przeznaczył na wsparcie 11 ważnych dla rozwoju całego województwa projektów. Znalazły się wśród nich także budowa mostu na rzece Mołtawie w miejscowości Mąkolin oraz rozbudowa Specjalnego Ośrodka Szkolno-Wychowawczego w Sierpcu.

W trosce o klimat i czyste powietrze

Samorząd Mazowsza dofinansowuje również proekologiczne projekty. W sumie w ramach dwóch programów „Mazowsze dla klimatu" i „Mazowsze dla czystego powietrza" na terenie subregionu płockiego dofinansowanych zostało 30 projektów. Wśród nich m.in. rewitalizacja zieleni w zabytkowym parku w Soczewce w gminie Nowy Duninów, utworzenie zielonej przestrzeni publicznej między ulicami Solskiego i Paderewskiego w Sierpcu czy też warsztaty edukacyjne dla mieszkańców gminy Brudzeń Duży.

Obiekty sportowe i zabytki dofinansowane

Na wsparcie samorządu województwa mogą liczyć również właściciele obiektów zabytkowych. W ramach programu „Mazowsze dla zabytków" ponad 1,2 mln zł dofinansowania trafiło na renowację obiektów zabytkowych z subregionu płockiego. Wśród nich znalazły się m.in.: prace remontowo-konserwatorskie wieży i krzyża kościoła św. Michała Archanioła w Woźnikach, wykonanie pokrycia dachowego budynku dawnej elektrowni miejskiej przy ul. Kolejowej 8 w Płocku czy też prace konserwatorskie przy dachu wieży zachodniej kościoła pw. Św. Jana Chrzciciela w Bielsku.

Samorząd Mazowsza przekazał również ponad 3,3 mln zł wsparcia na budowę i remonty 17 obiektów sportowych na terenie subregionu. Dofinansowane projekty to m.in.: kompleksowa przebudowa stadionu leśnego w Gąbinie, budowa ogrodzenia, trybun i oświetlenia na boisku sportowym w miejscowości Mochowo Parcele, a także budowa boisk wielofunkcyjnych oraz infrastruktury sportowej przy Szkole Podstawowej nr 20 w Płocku. **Opr. (ek)**

eprasa.pl 3a6921c3e8

Mieszkańcy tych gmin będą mieli nowe drogi

Drobin i Bielsk

Przebudowa dróg w Drobinie oraz gminie Bielsk to inwestycje, które powstaną przy udziale środków z budżetu Mazowsza. Umowy na dofinansowanie z marszałkiem Adamem Struzikiem podpisały także gminy Prażmów, Jednorożec, Sońsk oraz Przasnysz. Łącznie podpisane w ramach programu „Mazowsze dla równomiernego rozwoju" umowy opiewają na ponad 8,5 mln zł.

Jak podkreśla marszałek województwa mazowieckiego Adam Struzik, wpływ tych inwestycji na poprawę życia w regionie jest nie do przecenienia. – *To nasza odpowiedź na potrzeby mieszkańców, którzy żyją i pracują w różnych rejonach Mazowsza. Każda z tych inwestycji, bez względu na to, czy dotyczy budowy drogi czy nowej placówki oświatowej, stwarza nowe możliwości. Daje szansę na zdobywanie wiedzy, aktywizację zawodową, ale też zwiększa poczucie bezpieczeństwa* – mówi marszałek.

Dzięki wsparciu samorządu Mazowsza już niebawem mieszkańcy Ciachcina, Józinka, Leszczyna Szlacheckiego i Tłubic będą podróżować nowymi drogami. Dofinansowanie w wysokości ponad 3,3 mln zł umożliwi przebudowę ponad 5 km jezdni i wymianę nawierzchni bitumicznej na asfaltową. To ważny projekt, gdyż drogi są w złym stanie technicznym, a wszystkie umożliwiają dojazd do zabudowań mieszkalnych, gospodarstw rolnych i pól uprawnych. Realizacja tej inwestycji zwiększy dostępność komunikacyjną i poprawi komfort jazdy, ale też zwiększy bezpieczeństwo mieszkańców. Koszt inwestycji to 5 600 000 zł, natomiast dofinansowanie wyniesie 3 328 181 zł. Inwestycja będzie realizowana w latach 2022-2024.

Fot. UMWM

Beneficjentami programu równomiernego rozwoju zostały m. in. gminy Bielsk i Drobin

Na inwestycje drogowe stawia też Drobin, gdzie przyznane dofinansowanie z budżetu województwa mazowieckiego zostanie przeznaczone na przebudowę ponad 850-metrowego odcinka ulicy Spółdzielczej. W ramach prac budowlanych wykonana zostanie jezdnia z kostki brukowej. Zaplanowano także budowę chodnika o długości ponad 400 m. Oprócz tego powstanie kanalizacja deszczowa, pojawi się oznakowanie. Zagospodarowane będę też tereny zielone. Koszt inwestycji to 2 500 000 zł. Przyznane dofinansowanie to 1 200 000 zł. Inwestycja ma zostać zrealizowana w 2023 r.

Drobin otrzymał też dofinansowanie na remont ponad 1,2-kilometrowego odcinka drogi gminnej nr 290542W we Wrogocinie, która jest łącznikiem między gminami Drobin i Staroźreby. W ramach projektu prowadzone będą roboty ziemne. Wykonane zostaną nasypy, podbudowa z kruszywa łamanego. Planowana jest też wymiana przepustów pod koroną drogi i pod zjazdami, budowa zjazdów w granicach pasa drogowego oraz wykonanie warstwy wiążącej z mieszanki mineralno-asfaltowej. Koszt inwestycji to 2 000 000 zł. Kwota dotacji to 1 200 000 zł. Planowany okres realizacji to 2024 r.

Samorząd Mazowsza dofinansował również: budowę przedszkola z oddziałami żłobka w Jaroszowej Woli (gm. Prażmów), przebudowę i remont budynku remizy OSP w Małowidzu, poprawę bezpieczeństwa komunikacyjnego na ulicach osiedla Orlika w Przasnyszu, a także przebudowę ulic Słonecznej i Św. Floriana w Sońsku.

Opr. (ek)

Strażacy z Łęga Probostwa nie próżnują

Rozbudowują „Zakątek strażaka"

Strażacy z OSP Łęg Probostwo to ludzie, dla których straż jest bardzo ważną częścią życia. Poświęcają jej każdą wolną chwilę i dbają nie tylko o swoje umiejętności bojowe, ale także o integrację lokalnej społeczności. Tutejsza remiza to ośrodek życia społecznego - to tu spotykają się mieszkańcy, aby decydować o ważnych dla nich sprawach, ale także po to, żeby porozmawiać czy spędzić czas razem. I właśnie dlatego przy strażnicy OSP ochotnicy postanowili stworzyć „Zakątek strażaka", który w tym roku zyskał nowe wyposażenie.

Fot. OSP Łęg Probostwo

Strażacy z OSP Łęg Probostwo dzięki pozyskanym środkom rewitalizują teren wokół strażnicy

Pierwszy etap tego przedsięwzięcia ujrzał światło dzienne w październiku zeszłego roku. Małymi kroczkami i wspólnym wysiłkiem ochotników, którzy aktywnie włączyli się w prace, udało się postawić ogrodzenie i zagospodarować teren za strażnicą. Zasadzono tuje, pojawił się trawnik, stoły i ławki, a nowe ogrodzenie oddzieliło teren strażnicy od pobliskiego stawu, co podniosło poziom bezpieczeństwa, zwłaszcza dla najmłodszych mieszkańców. Wszystko to udało się zrobić dzięki aktywnemu pozyskaniu środków zewnętrznych.

W tym roku ochotnicy po raz kolejny pozyskali fundusze i dzięki temu mogli kontynuować rozpoczęte w zeszłym roku działania. – *Projekt polegał na realizacji inicjatywy rewitalizacji terenu obiektu OSP w Łęgu Probostwie jako jednego z lokalnych punktów aktywności mieszkańców wsi. W ramach projektu podjęliśmy działania z zakresu zagospodarowania terenu „Zakątku Strażaka" poprzez zakup i montaż grilla betonowego oraz donic betonowych i nasadzenia w nich roślin zielonych. Zainstalowaliśmy lampy LED, które zmniejszą zużycie energii elektrycznej na sali widowiskowej w remizie, pośrednio przyczyniając się do ochrony środowiska* – wyjaśnia Renata Ozóg z OSP Łęg Probostwo.

Działania strażaków to kolejny krok na drodze ku rozwojowi ich miejscowości. Wspólna, społeczna praca już teraz owocuje wieloma korzyściami dla lokalnej społeczności. – *Celem naszego tegorocznego projektu, podobnie zresztą jak poprzednich jest przede wszystkim integracja mieszkańców. Ale mamy także inne cele. Wśród nich są: wzmocnienie więzi społecznych mieszkańców naszej wsi, wzrost poziomu poczucia odpowiedzialności za wspólne dobro czy zwiększenie atrakcyjności miejsca. Staramy się także w swoich działaniach zadbać o ekologię. Właśnie dlatego dzięki naszemu projektowi zmniejszymy również zużycie energii elektrycznej poprzez zastąpienie dotychczasowego oświetlenia na energooszczędne* – wyjaśniają strażacy.

Jak podkreślają strażacy, działania podjęte w ramach projektu związane są z działalnością OSP, która oprócz działań związanych z bezpieczeństwem publicznym, zobowiązana jest do dbania o swoje mienie, w tym w miarę możliwości zwiększenie atrakcyjności swych obiektów.

– *Dokonana w ramach projektu rewitalizacja pozwoli rozszerzyć ofertę działań OSP podejmowanych na rzecz społeczności lokalnej, a także poprawi atrakcyjność obiektu dla mieszkańców jako miejsca, gdzie można bezpiecznie realizować imprezy okolicznościowe* – wyjaśnia prezes jednostki Piotr Ozóg.

Projekt dofinansowano ze środków programu „Działaj lokalnie" Polsko-Amerykańskiej Fundacji Wolności realizowanego przez Akademię Rozwoju Filantropii w Polsce oraz Ośrodka DL Fundacji „FLZP – Młodzi Razem" i powiatu płockiego. Zadanie dofinansowano ze środków budżetowych samorządu Mazowsza.

(ek)

Konkurs dla rolników

Bezpieczeństwo w gospodarstwie powinno być priorytetem dla każdego rolnika. Aby przeciwdziałać wypadkom i promować prawidłowe postawy Kasa Rolniczego Ubezpieczenia Społecznego przygotowała ciekawy konkurs, w którym można wygrać atrakcyjne nagrody. Uczestnikiem III Ogólnopolskiego konkursu testowego z zakresu bezpiecznej pracy w gospodarstwie rolnym – „Bezpiecznie z niebezpiecznymi substancjami" może zostać każda pełnoletnia osoba, która w dniu wypełniania testu objęta jest rolniczym ubezpieczeniem społecznym.

Konkurs ma na celu upowszechnienie wśród rolników zasad ochrony zdrowia i życia w gospodarstwie rolnym oraz wiedzy o zagrożeniach wypadkowych. Konsekwencją takich działań ma być ograniczenie liczby wypadków na terenie gospodarstw oraz chorób zawodowych wśród rolników. III edycja dotyczy zapobiegania skutkom niewłaściwego stosowania w gospodarstwie rolnym niebezpiecznych i szkodliwych substancji chemicznych, np. środków ochrony roślin, nawozów, paliw itp.

Aby wziąć udział w konkursie należy zarejestrować się na stronie https://bezpieczenstwo.krus.gov.pl i wypełnić formularz. Na adres e-mail podany podczas rejestracji zostanie wysłana wiadomość zawierająca link do aktywacji konta oraz informacje na temat testu. Składa się on z 20 pytań – za każdą prawidłową odpowiedź można uzyskać 1 pkt.

Spośród uczestników, którzy zdobędą największą ilość punktów w najkrótszym czasie, zostanie wyłonionych stu laureatów. Otrzymają oni nagrody rzeczowe o wartości ok. 600 zł brutto. Konkurs trwa do 25 listopada Przekazanie nagród laureatom konkursu nastąpi po rozstrzygnięciu konkursu, nie później niż do 31 grudnia.

Opr. (ek)

Spacerkiem po gminach

Sierpc

Uczniowie Szkoły Podstawowej w Borkowie Kościelnym przygotowali pokaz mody odblaskowej. Pomysł był zaproszeniem do dbania o własne bezpieczeństwo i noszenia odblasków. Bo szata nie tylko zdobi, ale i chroni.

Słubice

Biblioteka w Słubicach zaprasza na koncert „Dla niepodległej". Wydarzenie odbędzie się w piątek, 11 listopada o godz. 14.00 w siedzibie biblioteki. Wstęp jest wolny.

Słupno

Podczas ostatniej sesji radni podjęli uchwałę w sprawie przyjęcia „Gminnego Programu Osłonowego umożliwiającego przyłączenie do kanalizacji sanitarnej na lata 2023-2024". Jest to pierwszy taki program w powiecie płockim, którego celem jest poprawa warunków życia poprzez wsparcie mieszkańców gminy o najniższych dochodach, którzy nie są w stanie samodzielnie ponieść kosztów przyłączenia budynków mieszkalnych do istniejącej kanalizacji sanitarnej.

Stara Biała

Członkinie Koła Gospodyń Wiejskich „MyNowe" Kobierniki zapraszają do wzięcia udziału w zbiórce elektrośmieci, w ramach programu ekoGospodynie. Zbiórka odbędzie się w dniach 11-13 listopada. Elektrośmieci będą zbieranie na działce przy placu zabaw w Kobiernikach, w godz. 14.00-17.00.

Staroźreby

Strażacy z OSP Nowa Góra zakończyli remont sali w swojej strażnicy. Inwestycja ta została sfinansowana z budżetu gminy oraz ze środków własnych jednostki.

Szczawin Kościelny

Strażnica OSP Adamów przeszła metamorfozę. Remont sali został sfinansowany z dotacji z Urzędu Marszałkowskiego na ten cel w kwocie 27 900 zł oraz z budżetu gminy (6 100 zł).

Szczutowo

Strażacy z OSP Szczutowo zajęli 47 miejsce w konkursie Harnasia. O miejscu w konkursowej tabeli decydowały głosy internautów. Ta lokata zapewnia druhom ze Szczutowa nagrodę w wysokości 3 tysięcy złotych.

Wyszogród

Zespół Szkół im. Jana Śniadeckiego w Wyszogrodzie zaprasza na „Wieczorek patriotyczny". Wydarzenie odbędzie się w piątek, 11 listopada o godz. 17.00 w sali gimnastycznej szkoły.

Zawidz

Do 28 listopada w UG w Zawidzu wyłożony jest projekt planu zagospodarowania przestrzennego dla terenów w obrębie miejscowości Żabowo, Osiek, Osiek Włostybory, Osiek Piaseczny Kosemin. Dyskusja publiczna nad rozwiązaniami przyjętymi w projekcie odbędzie się 23 listopada w sali konferencyjnej UG, o godzinie 11.00.

Żychlin

W Urzędzie Gminy została podpisana umowa pomiędzy gminą a firmą Bud-An z Kalisza. Umowa dotyczy inwestycji polegającej na wybudowaniu kanalizacji sanitarnej wraz z przykanalikami w północnej części miasta. Koszt inwestycji to 11 486 970 zł. Na ten cel pozyskano dotację z Programu Inwestycji Strategicznych Polski Ład w kwocie 9 400 000 zł.

(ek), **rad**

eprasa.pl 3a6921c3e8

Muzeum Diecezjalne kryje wiele ciekawostek

Zobacz papieskie skarby

Widzieliście kielich podarowany przez papieża Jana Pawła II dla Katedry Płockiej? A szachy wykonane dla niego w prezencie przez więźniów z Zakładu Karnego w Płocku? Takie wyjątkowe eksponaty można oglądać w Muzeum Diecezjalnym na wystawie „Uczył nas wolności. Jan Paweł II w Płocku".

Archiwum

Wystawa prezentowana jest w Muzeum Diecezjalnym od roku i wciąż cieszy się zainteresowaniem zwiedzających. – *Otwarcie wystawy wpisało się w 30. rocznicę pielgrzymki Jana Pawła II do Płocka. Odnosi się ono do historii miasta i diecezji. Ekspozycja poświęcona osobie Jana Pawła II oraz jego pielgrzymki do Płocka w dniach 7-8 czerwca 1991 roku, powstała jako pierwsza w Płocku i Diecezji Płockiej. Wystawa przywróciła pamięć społeczną o sylwetce Papieża Polaka Jana Pawła II, jego zasługach dla Kościoła i kraju, a wśród lokalnej społeczności pamięć o historycznym wydarzeniu – pielgrzymce papieża do Płocka* – mówi Barbara Piotrowska z Muzeum Diecezjalnego w Płocku.

Salę wystawową znajdziecie w budynku muzeum – Dawnym Opactwie Benedyktyńskim. Umieszczono w niej obok eksponatów także ekran dotykowy oraz fotografie ukazujące związki kardynała Karola Wojtyły z Płockiem, przylot papieża do Płocka, powitanie papieża z dnia 7 czerwca oraz przygotowania do pielgrzymki, w tym budowę ołtarza na tzw. Placu Celebry.

Są też filmy i fotografie ukazujące mszę świętą z Placu Celebry, nabożeństwo czerwcowe z Katedry Płockiej, spotkanie z więźniami w Zakładzie Karnym, trasę przejazdu przez miasto. Obejrzeć można także pamiątki z pielgrzymki, szachy wykonane dla papieża przez osadzonych w Zakładzie Karnym w Płocku. W sali na ścianie wykonany został mural przedstawiający Dom Biskupi i okno, z którego papież przemawiał do płocczan. Autorkami są Maja i Anna Wojnarowskie.

Mecenasem Wystawy oraz Mecenasem Muzeum jest PKN ORLEN. Warto w tym miejscu dodać, że Muzeum Diecezjalne w Płocku jest jednym z najstarszych muzeów kościelnych w Polsce. Powstało w 1903 r. z inicjatywy ks. prałata Antoniego Juliana Nowowiejskiego, późniejszego biskupa płockiego, a dziś błogosławionego. Posiada bogatą i ciekawą kolekcję zbiorów. Zbiory te związane są przede wszystkim ze sztuką sakralną i historią Kościoła, ale także ukazują historię Płocka i osób z nim związanych. Ekspozycje znajdujące się w Opactwie, opowiadają poprzez dzieła sztuki z różnych dziedzin, ciekawe historie. To tutaj „spoglądają" na nas postaci świętych, a także władców związanych z Płockiem. Ekspozycja pt. „Skarbiec" przybliża historię Diecezji Płockiej oraz Miasta Płocka. W „Skarbcu" można zobaczyć hermę św. Zygmunta, patrona Płocka oraz kielich księcia piastowskiego, Konrada Mazowieckiego, który władał z Zamku, tuż obok Opactwa. Wystawa przedstawiająca Biblię Płocką z XII wieku, ukazuje warsztat średniowiecznego skryby. Miłośnicy historii z pewnością znajdą czas na poznanie wystawy czasowej „Trzy pokolenia w walce o Niepodległą". Na koniec spaceru w dawnych, benedyktyńskich murach, możemy odwiedzić wystawę misyjną „Na misyjnym szlaku", na której odnajdziemy pamiątki z wypraw misyjnych do Peru.

W tzw. Starym Muzeum, czyli budynku obok Katedry, można obejrzeć kolekcję pasów kontuszowych. Najmłodsi ucieszą się na widok zbiorów archeologicznych, wśród których odnajdą łopatkę mamuta, rogi tura oraz miecze i biżuterię. Znajdują się tu również ekspozycje związane z tzw. świątkami, czyli sztuką ludową, a także zbiory malarstwa polskiego, romańskiego i niderlandzkiego.

To kolejne ciekawostki, które można podziwiać obok wystawy „Uczył nas wolności. Jan Paweł II w Płocku".

Muzeum Diecezjalne czynne jest od wtorku do piątku w godzinach 10.30-14.00 i w soboty w godzinach 10.00-16.00. Bilety na wystawę papieską kosztują 5 i 3 zł. Z kolei wstęp do muzeum (Opactwo i Stare Muzeum) to wydatek rzędu 16 zł lub 8 zł.

BS

e-PRENUMERATA
www.eprasa.pl
E-wydanie Tygodnika Płockiego
prenumerata: miesięczna, półroczna i roczna
Płatność - przelew internetowy
Cena w kiosku 3,90 zł
w prenumeracie już od 3.38 zł

eprasa.pl 3a6921c3e8

Wizyta w Domu Pomocy Społecznej w Zakrzewie

Czym chata bogata...

Zdążymy? Zdążymy! Wszystkie ręce na pokład! A do zrobienia jest całe mnóstwo cudownych ozdób choinkowych! Z prawdziwą pasją tworzą je kreatywni mieszkańcy Domów Pomocy Społecznej z naszego regionu. To prawdziwi specjaliści w tej materii. Dowód? Ich prace rozchwytywane są na wszystkich kiermaszach świątecznych, organizowanych zarówno na terenie DPS-ów, jak i tych dla szerszego grona odbiorców. Ach, te błyszczące bombki, zadumane aniołki i wesołe skrzaty… Pomyśleliśmy, że pięknie ozdobią każdą choinkę. Stąd też pomysł na to, by do świątecznego, grudniowego numeru „Tygodnika Płockiego" dołączyć taki prezent dla czytelników. To nie tylko miły dla oka gadżet. To również piękna wizytówka naszych lokalnych Domów Pomocy Społecznej, w których kwitnie życie.

Tym razem drzwi otwiera przed nami Dom Pomocy Społecznej w Zakrzewie. To placówka urokliwie położona między lasami, w ślicznym zakątku nad Wisłą, w gminie Mała Wieś. Działa od przeszło 30 lat. Swoje miejsce na ziemi pełne ciszy, spokoju i zrozumienia znalazły tu 82 osoby. Cierpiąc na różne schorzenia, nie są w stanie samodzielnie funkcjonować. Ale tu w Zakrzewie mogą liczyć na wsparcie i godne życie. Jest co robić, jest gdzie odpocząć, z kim porozmawiać. Można też po swojemu urządzić swój pokój, swój azyl…

– *Mieszkam w DPS-ie od 11 lat i dwóch miesięcy. Jestem na rencie. Nic nie muszę robić* – mówi pan Józef. Ale jednak robi, najchętniej w swoim lokum. Ostatnio sam pomalował łóżko. Wystarczyło trochę zachęty i pomocy. W jego pokoju jest bardzo przytulnie. Gra telewizor. Na półce ustawione są pamiątkowe zdjęcia, a ściany zdobią obrazki. – *Sami je robiliśmy w moim gabinecie, choć pan Józef denerwował się, że nie ma talentu. Ale wyszła nam całkiem ciekawa abstrakcja* – mówi Iwona Paradowska-Olkowska, dyrektorka Domu Pomocy Społecznej w Zakrzewie. Sam artysta z efektu końcowego był bardzo zadowolony. Zapraszał wszystkich do siebie, żeby mogli podziwiać jego dzieło. Potem okazało się, że ramki nie pasowały do wystroju pokoju, więc też je pomalował. Dziś komponują się idealnie z wnętrzem. Ale to jeszcze nie koniec aranżacji, bo pan Józef mówi, że przydałoby się jeszcze lustro.

Pani Bogusia też mieszka sama i sama urządziła sobie swój przytulny kąt ukryty na poddaszu. Jej królestwo spowija wszędobylska biel. – *To mój ulubiony kolor* - tłumaczy. Jest tu jasno, czysto i miło. Pani Bogusia chętnie tu przebywa, choć lubi też wyjść na spacer czy pojeździć na rowerze. Ostatnio zapałała miłością do grzybobrania. Nie ma się co dziwić. Lasów wokół co niemiara.

Nie wszyscy mieszkają w „jedynkach". Są też pokoje dwu- lub trzyosobowe. Razem jest raźniej. Zawsze też można wyjść do wspólnych pokojów dziennych, gdzie zawsze coś się dzieje i ktoś się krząta. To też miejsce, gdzie prowadzone są zajęcia terapeutyczne. Na pewno kojąco działa na wielu mieszkańców muzyka. Wiele osób lubi też zajęcia plastyczne. I nie chodzi tutaj, by mieć wyjątkowy talent. Liczą się chęci do działania i pomysł - czasem bardzo prosty, wręcz banalny. Wystarczy np. wyciąć dwa kółka. Jedno z szarego kartonu, a drugie z firanki - najlepiej takiej wzorzystej. Jeśli nakleimy oba kółka na siebie, wyjdzie coś wyjątkowego, idealnego na choinkę - artystyczna, delikatna, ekologiczna bombka. Wystarczy jeszcze tylko dodać sznureczek, jako zawieszkę i trochę ozdób. Mogą to być perłowe koraliki, albo srebrzyste dżety. Proste, prawda? I w tej prostocie drzemie siła. A jak to zajęcie potrafi wciągnąć na długie godziny... Czasami nawet do przerwy na obiad albo do czasu ulubionego serialu w telewizji.

Podopieczni domów pomocy społecznej w Brwilnie, Koszelewie, Miszewie Murowanym, Zakrzewie i Goślicach przygotowują świąteczne ozdoby dla czytelników Tygodnika Płockiego. Znajdą się one w numerze świątecznym TP - 20 grudnia 2022 roku!

fot. Dariusz Ossowski

Autorzy świątecznych prezentów dla naszych czytelników przy pracy

O wszystkim napiszą w Wutezetce

W Domu Pomocy Społecznej w Zakrzewie działają również Warsztaty Terapii Zajęciowej. To forma aktywizacji społecznej i zawodowej niepełnosprawnych osób z okolic. Oczywiście trudno jest o zatrudnienie, osobom z orzeczeniem o niezdolności do pracy, ale lepiej działać, niż nic nie robić, zwłaszcza że jest tylu chętnych do udziału w zajęciach komputerowych, czy w pracowni gospodarstwa domowego. Przychodzi tu 45 uczestników w wieku od 18 lat wzwyż.

W pracowni komputerowej już czuć święta. Powstają tu obecnie prace konkursowe na najładniejszą kartkę świąteczną. Każdy może wziąć udział w zabawie. Można wykorzystać do tego tylko komputery. Można też zrobić kartkę ręcznie, a potem ją zeskanować, wydrukować i rozesłać wszędzie, gdzie tylko ma się ochotę. Oto siła i możliwości internetu.

– *Podczas warsztatów, jak również zajęć organizowanych w DPS-ie powstaje zazwyczaj 100 prac. Wszystkie ocenia jury, w którym zasiadają mieszkańcy. Wybierają te najładniejsze. Potem rozsyłamy je do naszych przyjaciół, rodzin i zaprzyjaźnionych instytucji jako oficjalne świąteczne życzenia. Te prace żyją i krążą po świecie. Prezentujemy je również w czasie kiermaszów* – tłumaczą instruktorzy prowadzący zajęcia.

To sposób na wskrzeszenie zapomnianego zwyczaju. Dziś kartki świąteczne przegrały z szybkimi sms-ami. Wystarczą dwa kliknięcia w smartfonie do tego, by wybrać ładny, gotowy obrazek, a potem z elektronicznej książki telefonicznej wyłonić grono adresatów życzeń. Działamy szybko i łatwo, jednak trochę żal tego świątecznego oczekiwania nie tylko prezentów, ale też listonosza z wachlarzem kolorowych kartek od bliskich. Gdzie te czasy? Gdzie?

Ale do świąt jeszcze sporo czasu. A w Domu Pomocy Społecznej w Zakrzewie wciąż coś się dzieje. Można się o tym przekonać choćby czytając miesięcznik „Wutezetka". To tutejsza wewnętrzna gazeta. Powstaje na warsztatach. A znaleźć w niej można mnóstwo zdjęć z wycieczek, nie tylko z imprez, ale też z codzienności w DPS-ie. – *Czytają ją wszyscy. Gazety trafiają też do rodzin naszych podopiecznych. Wiemy, że wszyscy czekają na kolejny numer naszego miesięcznika i na nowinki od nas* – mówi Magdalena Kawecka, instruktor pracowni komputerowej.

Cieszy się, że z PFRON-u udało się zdobyć dofinansowanie na urządzenie pracowni. Przydadzą się lepsze komputery. Meble również wymagają wymiany, żeby były bardziej dostosowane do zadań realizowanych w ramach pracowni komputerowej. Zwłaszcza, że jest pomysł, by połączyć pracownię z biblioteką. Wtedy powstałby ciąg poligraficzny z drukarkami.

Ale to nie jedyne wsparcie placówki. Warsztat Terapii Zajęciowej, działający przy DPS w Zakrzewie podpisał już umowę z PFRON-em w sprawie organizacji zajęć klubowych dla osób, które oczekują na przyjęcie do warsztatów. Magdalena Kawecka koordynuje też wszystkie działania w ramach zajęć klubowych.

– *W tym roku postawiliśmy przede wszystkim na zwiedzanie i wyjazdy do kina czy do teatru. Niedawno wróciliśmy z wycieczki do Kazimierza i Sandomierza. Teraz wybieramy się na trzydniowy wyjazd do Nidzicy. Cyklicznie organizowane są też u nas zajęcia kulinarne i spotkania z psychologiem.* – wymienia koordynatorka. Sporo się dzieje w Zakrzewie. Jest i będzie, o czym pisać do „Wutezetki".

Dom pachnący szarlotką

Z pracowni komputerowej zapachy prowadzą nas do pracowni kulinarnej. Tu uczestnicy przywitali nas najlepszymi plackami jabłkowymi pod słońcem i przepyszną, świeżo upieczoną szarlotką. – *Bez kawy się nie obejdzie* – wesoło woła od progu pani Agnieszka, specjalistka od wypieków, zdejmując złociste krążki z patelni i sypiąc je na bogato cukrem pudrem. Każda kuchnia ma swoje tajemnice, tu również dowiadujemy się, że aby zyskać puszystość placków dodano do nich nieco wody gazowanej, a jabłka drobniutko starto na tarce. Co jeszcze ważne jest w kuchni? Oczywiście, że pasja. Stąd obok placków na kuchence gazowej gotuje się jeszcze krupnik, szarlotka pachnie w piekarniku, a obok przy ogromnym stole trwa szatkowanie, krojenie i obieranie warzyw na sałatkę. Będzie uczta? Niestety, nie. Aż szkoda, że te wszystkie smakołyki przygotowywane są jedynie na własny użytek. Gdyby było inaczej, możemy zapewnić, że sława tej kuchni szybko rozniosłaby się nie tylko po okolicy.

Hity z Zakrzewa

Właściwie i tak się niesie. Hitem podczas kiermaszów są tutejsze zestawy przetworów. Miły dla każdego jest na pewno zestaw składający się dżemu dyniowo-jabłkowego, do tego miód z... mniszka lekarskiego i lecząca przeziębienia pigwa w syropie, idealna do herbaty. No i jeszcze jeden atrakcyjny szczegół zamknięty w małej karafce - wino… z mniszka lekarskiego. - *Działamy i pysznie, i zdrowo, a do tego eko, bo wszystkie składniki zbieramy w naszej okolicy, wprost z miejscowych sadów i ogrodów* – mówi Iwona Paradowska-Olkowska, dyrektor placówki. A skąd te zainteresowanie mniszkiem? To bardzo dobre ziółko, zwłaszcza na nerki. Dlatego kulinarni specjaliści polecają jeszcze... kąpiel w jego naparach.

W tej pracowni spotyka się 10 osób z okolicy. Wszyscy przygotowanie do zawodu mają idealne. Poznają smaki i tajniki przepisów, a także zasady BHP. Może kiedyś ta wiedza przyda się w nowej pracy. Na pewno też w domu. Ale jest jeszcze jeden plus.

– *Uczestnicy zajęć WTZ spotykają się z mieszkańcami DPS-u. Nawiązują się znajomości. Krąży dobra, pozytywna energia* – dodaje szefowa obiektu.

Warto też dodać, że przy Domu Pomocy Społecznej w Zakrzewie działa stowarzyszenie „Bliżej siebie". Jego członkami są w dużej mierze pracownicy DPS-u. Dzięki temu łatwiej jest organizować spływy kajakowe czy rajdy rowerowe. – *W tym roku z tymi imprezami było nieco oszczędniej. Rozchorowała nam się załoga na spływ kajakowy. Ale sezon letni od czerwca aż po październik wypełniony jest rajdami rowerowymi. Jeździmy po naszych pięknych stronach dopóki jest ciepło* – wymienia Iwona Paradowska-Olkowska. A jak jest chłodniej, też nie ma nudy. W listopadzie na Andrzejki organizowany jest turniej warcabowy.

Dom Pomocy Społecznej w Zakrzewie znany jest również z organizacji przeglądu twórczości scenicznej osób niepełnosprawnych. Na „Dni Humoru i Satyry" zjeżdżają zaproszeni goście z zaprzyjaźnionych ośrodków. Każdy prezentuje swój wesoły program. Nie brakuje przebranych artystów. To ważny dzień w Zakrzewie, dlatego pandemiczne obostrzenia i izolacja sprawiły, że trzeba było szukać rozwiązań. – *W ostatnich latach nie udało nam się spotkać w szerokim gronie, ale nie przerwaliśmy tradycji. Uczestnicy po prostu przesłali nam filmy z przygotowanymi występami. Po tym jak oceniło je jury, zamieściliśmy prezentacje na naszej stronie internetowej. To była integracja na innym poziomie. Na szczęście, znowu się spotkamy w tradycyjnej formie* – dowiadujemy się w DPS-ie.

Czarodzieje w akcji

Za kolejnymi drzwiami słychać jeden wielki chrobot. Tajemnica wcale nie wyjaśnia się, gdy naciskamy klamkę, bo wita nas mgła. Wyczarowali ją dwaj czarodzieje - pan Krzysztof i pan Paweł, twórcy mikołajków ze sklejki. Najpierw drewno trzeba było zetrzeć gładko papierem ściernym, a potem zdmuchnąć pył. Tajemnica wyjaśniona, a praca wre i to nie tylko przy tym jednym stole. A wszystko to pod czujnym okiem Magdaleny Koper, kierowniczki Warsztatów Terapii Zajęciowej oraz Katarzyny Olszewskiej instruktorki. To tu powstają kolejne gadżety dla czytelników „Tygodnika Płockiego". Pudełka wypełniają się po brzegi. Jest moc i dobra zabawa i w pracowniach i w świetlicy i w pokojach dziennego pobytu. Każdy zespół ma inne zadania. Podczas naszej wizyty powstało ze 100 choinkowych bombek. Ma być pięć razy tyle. Ale spokojnie. Do grudnia jeszcze dużo czasu...

To wszystko dzieje się w Domu Pomocy Społecznej w Zakrzewie. Z pozoru to trzy budynki. W pierwszym znajdują się pomieszczenia dzienne oraz pokoje mieszkańców. Sporo tu udogodnień dla osób z niepełnosprawnościami. W drugim budynku mieści się Warsztat Terapii Zajęciowej oraz kaplica. Raz w tygodniu ksiądz odprawia Mszę Świętą. W trzecim budynku jest kotłownia oraz pokoje administracyjne. Tak naprawdę to jednak prawdziwy, ciepły dom dla 84 stałych mieszkańców, jak i ostoja dla 45 uczestników WTZ-ów. To misja pracującej tu załogi. Bo klimat i atmosferę danego miejsca tworzą ludzie, a tu w Zakrzewie można spotkać wyjątkowe pełne pasji, życzliwości i kreatywności grono. Przekonaliśmy się o tym sami po tej jednej wizycie…

Blanka Stanuszkiewicz

eprasa.pl 3a6921c3e8

PRACA

PRACA DODATKOWA

UMYJĘ okna, posprzątam. 790-220-036.
1096050

Zapraszam do Panelu Gospodarstw Domowych, gdzie zarabia się poprzez robienie codziennych zakupów. Brzmi interesująco, wejdź w ten link: https://propanel.eu/idz-do/PanelGospodarstwDomowych
1053096

PRACA FIZYCZNA

Chem-Line Trade Sp. z o.o. poszukuje do zespołu Montera Instalacji Fotowoltaicznych/Elektromontera. Umowa o pracę, stabilne zatrudnienie. Mile widziane uprawnienia elektryczne, UDT, OZE. Praca na terenie Płocka. Wymagane prawo jazdy kat. B. Tel. 504-260-500.
1123906

JSC Sp. z o.o. prowadzi rekrutację na stanowisko: monter i pomocnik montera. Praca w Płocku. Warunki zatrudnienia do ustalenia. Kontakt tel. 572-890-005.
1129673

Pan po 40-stce podejmie się prac porządkowych, pilnowania parkingów, innych obiektów prywatnych, także malowania mieszkań i sprzątania. 501-250-655.
1126985

STALMONT Construct Sp. z o.o. zatrudni monterów oraz spawaczy konstrukcji stalowych. Praca na terenie zakładów produkcyjnych w Płocku lub w pozostałych miastach oraz za granicą. Praca stacjonarna lub w delegacji, umowa o pracę, dodatki. Tel. 510-721-393.
1123893

Sympatyczna i miła pani podejmie się sprzątania biur, mieszkań, także inne prace porządkowe. Dysponuję czasem i wywiązuję się ze swoich obowiązków w 100%. 506-822-773.
1126981

Zatrudnię malarza konstrukcji stalowych. Umowa o pracę. Tel. 501 044 894.
1130368

PRACA HANDLOWIEC

Lubisz ludzi i chcesz im pomagać? Chcesz działać w sprzedaży i zarabiać na każdej umowie z Klientem? Współpraca ze stabilną firmą jest dla Ciebie ważna? Masz średnie wykształcenie? Zostań Doradcą Klienta! Zadzwoń 600-400-390!
1126470

PRACA NA BUDOWIE - REMONTY

ZATRUDNIĘ zbrojarzy, cieśli, betoniarzy oraz osoby do przyuczenia, praca w delegacji. 500-250-302.
1046635

Zatrudnimy pracowników ogólnobudowlanych do pracy w Płocku. Doświadczenie mile widziane. Oferujemy: pracę w firmie o ugruntowanej pozycji na rynku, terminowo wypłacane wynagrodzenia, możliwość podnoszenia kwalifikacji zawodowych. Tel. 570 485 632.
1130438

PRACA POZOSTAŁE

Chętnie zaopiekuję się starszą osobą lub dzieckiem, umyję okna, posprzątam. Mam doświadczenie. Kontakt 884-041-833.
1128697

UWAGA BEZROBOTNI

Zamieszczony obok kupon upoważnia do wydrukowania **BEZPŁATNEGO** ogłoszenia drobnego dla absolwentów szkół oraz wszystkich poszukujących pracy.

Wystarczy go czytelnie wypełnić i przesłać na adres redakcji lub przekazać osobiście.

Biuro Ogłoszeń
Płock, ul. Stary Rynek 27

Kupon bezpłatny
kwalifikacje
adres, telefon
"Tygodnik Płocki"
09-400 Płock, Stary Rynek 27
tel/fax 262-77-66

Zapraszamy na oficjalny Fan Page Tygodnika Płockiego
https://www.facebook.com/gazeta.tygodnik.plocki

informacje na żywo
zdjęcia z wydarzeń
konkursy

URZĄD PRACY
Miejski Urząd Pracy w Płocku

- **Pracownik biurowy** – wykształcenie wyższe, kierunek; prawo, administracja, ekonomia, finanse;
- **Kierowca-dostawca** – prawo jazdy kat. B;
- **Konserwator** – mile widziane doświadczenie, czynne prawo jazdy kat. B, uprawnienia elektryczne, umiejętności hydrauliczne, ślusarskie;
- **Ratownik wodny** – wymagana uprawnienia na ratownika wodnego;
- **Pracownik mieszalni mas kosmetycznych** – wykształcenie średnie/ zasadnicze, sumienność, umiejętność pracy pod presją czasu, terminowość;
- **Monter** – wykształcenie podstawowe, umiejętność montażu konstrukcji stalowych;
- **Pracownik do wykładania towaru** – chęci do pracy, możliwość przyuczenia;
- **Pracownik stanowiska wędliniarskiego** - chęci do pracy, możliwość przyuczenia;
- **Kasjer** – sprzedawca – mile widziana obsługa kasy fiskalnej, chęci do pracy, możliwość przyuczenia;
- **Pracownik porządkowy** – sprzedawca vervy – wykształcenie średnie ogólnokształcące, umiejętność bezpośredniej obsługi klienta, komunikatywność;
- **Pomoc kuchenna** – mile widziane doświadczenie;
- **Kierowca autobusu** – wykształcenie średnie zawodowe, prawo jazdy kat. D, uprawnienia kierowcy zawodowego, kwalifikacja wstępna dla prawa jazdy kat. D, umiejętność kierowca;
- **Sprzedawca konsultant w sklepie medycznym** – wykształcenie w zawodzie: fizjoterapeuta, technik ortopeda, technik farmacji lub wykształcenie średnie z ukończonym kursem (do 10.02.2009r.) z zakresu towaroznawstwa materiałów medycznych, dodatkowym atutem będzie: doświadczenie w pracy w sklepie medycznym oraz umiejętność rozliczania wniosków z Narodowym Funduszem Zdrowia;
- **Gospodarz terenu** – wykształcenie podstawowe, bardzo dobra organizacja pracy, komunikatywność, umiejętność pracy w zespole, sprzątanie, ogrodnictwo;
- **Asystent branży automatyki** – wykształcenie średnie zawodowe, znajomość języka angielskiego w stopniu B2;
- **Spawacz 141/111/135/138** – doświadczenie w zawodzie, aktualne certyfikaty spawalnicze, prawo jazdy kat. B, umiejętności: spawania 135, spawania 138, spawania metodą TIG 141, dyspozycyjność, sumienność oraz samodzielna organizacja pracy;
- **Kierowca z prawem jazdy C+E i uprawnieniami HDS** – wykształcenie podstawowe, prawo jazdy kat. C+E, prawo jazdy kat. B, świadectwo kwalifikacji, karta kierowcy, uprawnienia na HDS, aktualne badania lekarskie i psychologiczne pracy, odpowiedzialność oraz rzetelne podejście do powierzonych obowiązków, dokładność i dbałość o powierzony sprzęt, dyspozycyjność;
- **Przedstawiciel handlowy** – wykształcenie średnie ogólnokształcące, doświadczenie w pracy na podobnym stanowisku doświadczenie w branży GSM mile widziane, umiejętności sprzedażowe – techniki sprzedaży, dobra znajomość pakietu MS Office, umiejętności interpersonalne;
- **Kasjer – sprzedawca** – wykształcenie min. zasadnicze, doświadczenie w handlu lub w pracy w sklepach wielkopowierzchniowych – mile widziane, komunikatywność;
- **Mistrz Wydziału Urządzeń Technicznych i Transportu** – wykształcenie średnie zawodowe, prawo jazdy kat. B, obsługa komputera (znajomość programu MS Office);
- **Pracownik budowlany** – prawo jazdy kat. B, dyspozycyjność, sumienność oraz bardzo dobra organizacja pracy;
- **Kosztorysant** – wykształcenie min. średnie/mile widziane osoby z wykształceniem wyższym lub w trakcie studiów inżynierskich (preferowane kierunki to budownictwo lub inżynieria sanitarna), doświadczenie w sporządzaniu kosztorysów będzie dodatkowym atutem, niezbędne prawo jazdy kat. B, umiejętność czytania i analizy dokumentacji projektowej, biegła obsługa pakietu MS Office, obsługa programu Norma Pro, dyspozycyjność, sumienność oraz bardzo dobra organizacja pracy;
- **Kucharz** – mile widziane doświadczenie, możliwość przyuczenia do zawodu;
- **Osoba do wypieku pizzy** – mile widziane doświadczenie, możliwość przyuczenia do zawodu;
- **Operator minikoparki** – uprawnienia do obsługi minikoparki;
- **Brukarz/pomocnik brukarza** – doświadczenie jako brukarz, prawo jazdy kat. B, mile widziane uprawnienia na koparki, możliwość przyuczenia;
- **Mechanik** – znajomość mechaniki i wulkanizacji, chęci do pracy;
- **Pracownik budowlany** – wykształcenie podstawowe.

Oferty pracy dla osób niepełnosprawnych:

- **Sprzątaczka** - wymagane orzeczenie o stopniu niepełnosprawności;
- **Referent ds. telefonicznej obsługi klienta** – wykształcenie średnie, umiejętność pracy z komputerem, orzeczenie o niepełnosprawności;
- **Pracownik gospodarczy** – wymagane orzeczenie o stopniu niepełnosprawności;
- **Pracownik produkcji opakowań** – wymagane orzeczenie o stopniu niepełnosprawności;
- **Sprzątaczka** – wykształcenie zawodowe, umiejętności pracy w zespole, wymagane orzeczenie o stopniu niepełnosprawności.

** Oferty ważne na 28 października 2022, godz. 12.00*

Więcej ofert pracy na stronie internetowej Miejskiego Urzędu Pracy w Płocku: www.mup.plock.eu

Dołącz do nas online
www.tp.com.pl
oraz
fb/gazetatygodnikplocki

URZĄD PRACY
Powiatowy Urząd Pracy w Płocku

- **Kosztorysant** – z wykształceniem średnim, prawem jazdy kat. B, znajomością programu MS-Office i obsługą programu Norma Pro;
- **Księgowy/a** – z wykształceniem wyższym, podstawową wiedzą z zakresu księgowości i obsługą programów księgowych;
- **Księgowy/a** – z wykształceniem min. średnim ekonomicznym, 2-letnim doświadczeniem w zawodzie i mile widzianymi uprawnieniami podatkowymi;
- **Kierowca C+E** – z prawem jazdy kat.CE, kursem na przewóz rzeczy i mile widzianymi uprawnieniami HDS;
- **Mechanik samochodowy** – z prawem jazdy kat.B, umiejętnością naprawy samochodów i znajomością wulkanizacji;
- **Magazynier z obsługą wózka widłowego** – z wykształceniem zawodowym i uprawnieniami do obsługi wózków widłowych;
- **Pracownik do czyszczenia wentylacji** – z wykształceniem średnim i prawem jazdy kat. B;
- **Operator koparki** - z rocznym doświadczeniem w zawodzie;
- **Opiekun osób starszych** – z mile widzianym doświadczeniem w zawodzie;
- **Operator maszyn CNC** – z wykształceniem zawodowym, 2-letnim doświadczeniem w zawodowym i podstawową znajomością rysunku technicznego;
- **Operator linii technologicznych** – z wykształceniem zawodowym;
- **Pracownik obsługi klienta** - z mile widzianym doświadczeniem w pracy na stacji paliw;
- **Sprzedawca** – z mile widzianym doświadczeniem w zawodzie.

** Oferty ważne na 3 listopada 2022, godz. 12.00*

Więcej ofert pracy na stronie internetowej Powiatowym Urzędzie Pracy w Płocku: www.pupplock.pl

Redakcja nie odpowiada za treść zamieszczonych ogłoszeń

eprasa.pl 3a6921c3e8

Zamek wizytówką miasta

Orle gniazdo w Będzinie

Kazimierz Wielki w 1339 roku zrzekł się na rzecz królestwa Czech praw zwierzchnich nad wszystkimi władanymi jeszcze wówczas przez Piastów księstwami śląskimi. Leżący osiemdziesiąt kilometrów na północny zachód od Krakowa Będzin stał się niemalże z dnia na dzień osadą nadgraniczną. Istniejącą wówczas w tym miejscu wieś król podniósł do rangi miasta, lokując je w 1358 roku na prawie magdeburskim (niemieckim). Na wzgórzu nad Czarną Przemszą nakazał wybudować murowany zamek. Będzin był wówczas jednym z najdalej wysuniętych na zachód miast województwa małopolskiego.

Od tego czasu sylwetka górującego nad okolicą zamku stała się wizytówką tego miasta. Zamek widoczny jest ze znacznej odległości, a z jego wieży dostrzec można obiekty odległe nawet o kilkanaście kilometrów. Dzisiaj ta średniowieczna kazimierzowska warownia jest centrum kulturalnym Będzina, bowiem znajduje się w nim siedziba Muzeum Zagłębia Dąbrowskiego.

Chociaż położony jest na Wyżynie Śląskiej, to zalicza się go często do warowni należących do jurajskiego szlaku Orlich Gniazd. Jest uznawany za najdalej wysuniętą na zachód redutę obronną tej linii umocnień.

W okresie rozbicia dzielnicowego Polski, w miejscu, gdzie znajduje się zamek, wznosił się drewniano-ziemny gród należący do plemienia Wiślan. W drugiej połowie trzynastego wieku na Wzgórzu Zamkowym stała murowana wieża obserwacyjno-obronna. Swój dzisiejszy wygląd obiekt zawdzięcza inwestycjom poczynionym przez króla Kazimierza Wielkiego, który zainicjował wzniesienie potężnej warowni strzegącej granicy z Czechami i szlaku handlowego prowadzącego z Krakowa do Wrocławia i Niemiec.

Budowla składała się z części mieszkalnej otoczonej podwójnym pierścieniem murów i suchą fosą oraz zamku dolnego przeznaczonego do celów gospodarczych. Pierwszym urzędującym tutaj znanym z imienia starostą był Wiernek, władający warownią w czasach, gdy leżące u stóp zamku miasto o powierzchni około siedmiu hektarów dopiero się rozwijało. To wówczas wytyczono rynek i sieć ulic, a także pobudowano mury miejskie z basztami strażniczymi.

Znane jest też nazwisko pierwszego wójta, którym był Hinko Ethiopus. Nowych osadników zwalniano na okres sześciu lat z wszelkich opłat i podatków, by zachęcić ich do osiedlenia się w tym miejscu. Dalsze losy odległego o kilkanaście kilometrów od Katowic Będzina potoczyły się zupełnie inaczej od dziejów pobliskich śląskich miast, były bowiem ściśle związane z dziejami Królestwa Polskiego.

Losy miasta

Złota era dla rozwoju miasta przypadła na czasy panowania w Polsce dynastii Jagiellonów. Miasto otrzymywało wówczas liczne przywileje, między innymi prawo składowania soli, czy też organizacji kilku jarmarków w roku.

Europa usłyszała po raz pierwszy o Będzinie w 1589 roku, kiedy to stał się miejscem rokowań między przedstawicielami polskiego króla Zygmunta III Wazy i cesarza Rudolfa II Habsburga w sprawie zwolnienia z polskiej niewoli arcyksięcia Maksymiliana III, który był austriackim konkurentem Zygmunta do polskiego tronu. Maksymilian dochodził swoich roszczeń zbrojnie i został pokonany i uwięziony w Zamościu przez hetmana wielkiego koronnego Jana Zamojskiego. Schwytano go w trakcie bitwy pod Byczyną, która odbyła się w styczniu 1588 roku.

Ostatecznie Maksymilian Habsburg odzyskał wolność – za cenę zrzeczenia się wszelkich pretensji do polskiej korony oraz rezygnacji ze współpracy z Rosją przeciw Rzeczypospolitej. W rokowaniach tych brał udział Hipolit Aldobrandini, przyszły papież Klemens VIII. Na pamiątkę zawartego w marcu 1589 roku układu, w zamkowym murze umieszczono tablicę, na której wyryto rok bitwy pod Byczyną.

Ustna tradycja głosi, że w 1683 roku na zamku gościł (w drodze pod Wiedeń) król Jan III Sobieski. Prawdopodobnie przyjmował tutaj poselstwo austriackie, które przybyło z prośbą o szybszy marsz polskich wojsk pod Wiedeń. Chociaż fakt ten nie znajduje potwierdzenia w żadnych źródłach pisanych, to jednak upamiętnia go kamienna kolumna wzniesiona na skwerze w pobliżu zamku.

Po rozbiorach Rzeczypospolitej Będzin znalazł się początkowo w zaborze pruskim, a po okresie wojen napoleońskich został włączony do zaboru rosyjskiego. Stanowił wówczas najdalej wysuniętą na południowy zachód część tego zaboru. Niedaleko znajdował się słynny Trójkąt (lub też Kąt) Trzech Cesarzy, czyli

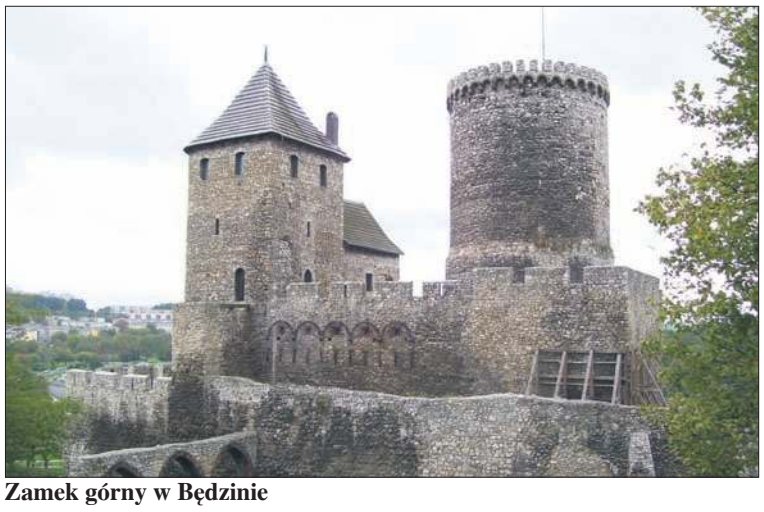

Zamek górny w Będzinie

styk granic trzech europejskich krajów, które dokonały rozbiorów Polski: Rosji, Austrii i Niemiec.

Do miejsca, gdzie dopływają Czarna i Biała Przemsza, przypływały niewielkie statki parowe, stało się ono bowiem atrakcją turystyczną i popularnym miejscem wycieczkowym.

Funkcjonowały tu punkty handlowe i gastronomiczne, a po stronie pruskiej zbudowano nawet punkt widokowy, zwany Wieżą Bismarcka. Zburzono ją w wolnej Polsce w 1937 roku.

Obecnie Trójkąt Trzech Cesarzy upamiętnia obelisk świadczący o dawnym podziale Europy i jej ponownym zjednoczeniu. Miejsce to znajduje się czternaście kilometrów na południe od centrum Będzina.

Dzisiejszy Będzin to sześćdziesięciotysięczne miasteczko, będące siedzibą autonomicznego powiatu w województwie śląskim, pełniące rolę centrum administracyjnego, handlowego, gospodarczego i komunikacyjnego regionu. Nazwa pochodzi prawdopodobnie od imienia jego założyciela, zwanego Będą lub Będzan.

Dużą szansą na rozwój było odkrycie w regionie złóż węgla kamiennego, które zaczęto eksploatować na skalę przemysłową. Będzin stał się stolicą szybko rozwijającego się Zagłębia Dąbrowskiego, w skład którego weszły sąsiednie miasta: Sosnowiec, Czeladź, Dąbrowa Górnicza i Wojkowice. Region graniczył z równie szybko uprzemysławiającym się Górnym Śląskiem, jednak oddzielony był od niego granicą państwową. Dodatkowy impuls do rozwoju dało wybudowanie w pobliżu linii Kolei Warszawsko-Wiedeńskiej.

W ciągu dziewiętnastego stulecia nastąpił gwałtowny wzrost liczby ludności oraz szybki rozwój przemysłu, w szczególności metalurgicznego. Zwiększył się również obszar dzięki włączeniu w obręb miasta wielu sąsiednich miejscowości. W dwudziestoleciu międzywojennym Będzin zyskał nowoczesną infrastrukturę komunikacyjną, zbudowano nowy dworzec kolejowy, powstały szkoły oraz obiekty użyteczności publicznej.

Dalsze losy zamku

W latach 1415 – 1434 burgrabią będzińskim był cieszący się złą sławą Mikołaj Kornicz-Siestrzeniec, który swój urząd otrzymał za zasługi w wojnie z Krzyżakami. Jednak po pewnym czasie zagroził on Królestwu Polskiemu najazdem husytów. Za przestępstwa został osądzony, lecz dzięki protekcji rodu Szafrańców nigdy nie był ukarany.

Niekorzystnie odcisnęła się w dziejach zamku pierwsza połowa siedemnastego wieku. Najpierw budowla padła ofiarą pożaru, po którym została odbudowana, następnie zniszczyły ją wojska szwedzkie w okresie potopu. Po odejściu Szwedów zamek popadł w ruinę, która pogłębiła się w kolejnym stuleciu.

W dziewiętnastym wieku powstało kilka projektów odbudowy. Jednym z pierwszych inicjatorów restauracji tego zabytku był hrabia Edward Raczyński, komisarz Banku Polskiego. Zlecił on to zadanie włoskiemu architektowi Franciszkowi Marii Lanciemu. Pomysł doczekał się realizacji, a przebudowa wykonana została w 1834 roku. W zamku planowano otworzyć szkołę górniczą. Obniżono wówczas wieżę obronną, zwieńczono ją krenelażem, poszerzono okna, wykuto przejście na dziedziniec i zbudowano mury arkadowe. Ostatecznie zamiast szkoły w zamku powstała ewangelicka kaplica, z której korzystali górnicy sprowadzeni do Będzina z Saksonii, później przez pewien czas był tutaj szpital.

Pomimo że na krótki czas zamek odzyskał dawny średniowieczny blask, to później ponownie popadł w ruinę. Pod koniec dziewiętnastego

Ścieżka dydaktyczna historyczno-przyrodnicza w parku otaczającym będziński zamek

wieku założono na wzgórzu malowniczy park, który stał się ulubionym miejscem spacerowym mieszkańców.

Kolejny projekt odbudowy powstał w dwudziestoleciu międzywojennym, a jego autorem był architekt Adolf Szyszko-Bohusz, projektant zamku prezydenckiego w Wiśle. Powstało wówczas Towarzystwo Opieki nad Górą Zamkową przekształcone w Towarzystwo Muzeum Zagłębia Dąbrowskiego. Wykupiono tereny wzgórza, niestety realizację rewitalizacji warowni i przylegającego do niej terenu przerwał wybuch drugiej wojny światowej.

W okresie wojny Niemcy zniszczyli leżące na wzgórzu budynki mieszkalne i synagogę. Ostatecznie zamek odbudowano w stylu neogotyckim w latach pięćdziesiątych dwudziestego wieku pod kierownictwem Zygmunta Gawlika. Odrestaurowany został w całości zamek górny, który obecnie udostępniony jest zwiedzającym. Możliwy jest również wstęp na wieżę, z której można podziwiać panoramę Będzina.

Wzgórze Zamkowe dzisiaj

U podnóża zamku znajduje się kościół pw. św. Trójcy. Przypuszczalnie drewniany budynek w tym miejscu mógł istnieć już w czasach rozbicia dzielnicowego Polski, ale murowany, gotycki, jednonawowy obiekt z czworokątną wieżą powstał za czasów Kazimierza Wielkiego. W 1560 roku na cztery lata przemocą kościół przejęli arianie zabijając miejscowego proboszcza. W okresie funkcjonowania zboru będzińscy katolicy byli zmuszeni korzystać ze świątyni w odległej o kilkanaście kilometrów Czeladzi.

Z wydarzeniami tymi związana jest budowa kolejnej będzińskiej świątyni, której patronem został św. Tomasz Becket z Canterbury. Wzniesiono ją poza ówczesnymi murami miejskimi. Początkowo był to budynek drewniany, tymczasowy, w którym prześladowani przez arian mieszkańcy mogli odbywać spotkania modlitewne. Wybór patrona nie był przypadkowy, bowiem św. Tomasz był angielskim męczennikiem za wiarę, zamordowanym przy ołtarzu za odmowę podporządkowania Kościoła zwierzchnictwu władzy świeckiej.

Mimo że dzięki interwencji królewskiej kościół św. Trójcy po kilku latach powrócił do prawowitych właścicieli, kościół św. Tomasza nadal pełnił swoją funkcję, a w osiemnastym wieku w miejscu drewnianej budowli wzniesiono barokowy obiekt murowany. Dziś pełni rolę kaplicy cmentarnej. Zobaczyć w nim można zabytkowy ołtarz z obrazem patrona oraz barokowe rzeźby. W tym urokliwym, spokojnym i cichym miejscu zachowało się wiele zabytkowych nagrobków.

Świątynia św. Trójcy zniszczona została w czasie potopu szwedzkiego, ponownie odbudowana w stylu barokowym. Monumentalna sylwetka kościoła jest doskonale widoczna z murów zamkowych. W pobliżu leży także najstarszy będziński cmentarz. Niektóre mogiły pochodzą z początku osiemnastego wieku.

Na wschodnich stokach wzgórza otaczającego będziński zamek znajduje się malowniczy, rozległy park poprzecinany licznymi krętymi, często stromymi ścieżkami. Znaczne nieraz różnice poziomów pozwalają pokonywać kamienne schody. Park służy do rekreacji, zabawy, edukacji i wypoczynku. Przez jego teren biegnie ścieżka dydaktyczna o charakterze przyrodniczo-historycznym. Zobaczyć tu można m.in.: fragmenty odrestaurowanej palisady prehistorycznego słowiańskiego grodziska, kryte strzechą chaty oraz liczne tablice edukacyjne opisujące rośliny i zwierzęta występujące na terenie parku.

Jest tu także duży i nowoczesny plac zabaw, a także piętnaście magicznych miejsc w formie kręgów służących do aktywnego wypoczynku.

Inne atrakcje Będzina

Podczas wizyty w Będzinie warto też odwiedzić Pałac Mieroszewskich a właściwie Zespół Parkowo – Pałacowy, bowiem obiekt otoczony jest rozległym parkiem widokowym. Klasycystyczno-barokowy, dwukondygnacyjny budynek znajduje się w dzielnicy zwanej Gzichowem. Mieści się tutaj druga siedziba Muzeum Zagłębia. Pomieszczenia pałacu, w których umieszczone są wystawy mają ułożenie amfiladowe.

Można tu obejrzeć ekspozycje archeologiczne, etnograficzne, plastyczne, militarne, historyczne i fotograficzne. Jednym z najciekawszych eksponatów jest miecz rycerski używany w czasach Mieszka I. Kolekcja militariów obejmuje zbiory broni białej oraz palnej używanej na terenie różnych państw europejskich. Równie ciekawa jest kolekcja zbiorów archeologicznych. Wiele z nich uzyskano podczas remontu będzińskiego zamku. Inne pochodzą z okolicznych cmentarzysk czy grodzisk.

Pałac zbudował w 1702 roku Kazimierz Mieroszewski, a w latach późniejszych kilkukrotnie zmieniał właścicieli, którzy dokonywali jego modernizacji. W otaczającym parku znajdują się kamienne rzeźby a także budynki gospodarcze

Zwiedzać można także będzińskie podziemia wydrążone w stokach Wzgórza Zamkowego. Nie są to jednak zabytkowe chodniki średniowieczne, ale zbudowane przez Niemców w okresie drugiej wojny światowej schrony przeciwlotnicze, z braku stali wzmacniane surowym betonem. Przy ich tworzeniu zatrudniano więźniów obozów koncentracyjnych. Ze względu na szybką ofensywę ze wschodu chodników tych nigdy w pełni nie ukończono. Zwiedzanie możliwe jest po uprzednim umówieniu.

Na terenie Starego Miasta można też obejrzeć zrekonstruowane fragmenty dawnych murów miejskich. Niestety ze starówki i będzińskiego rynku niewiele pozostało do naszych czasów. W miejscu dawnego rynku przebiega obecnie dwupasmowa droga międzymiastowa.

Tekst i fot. Ewa i Bogumił Liszewscy

eprasa.pl 3a6921c3e8

HOROSKOP

BARAN (21.03-20.04)

Odbieraj telefon i sprawdzaj pocztę, bo dobra orientacja to podstawa. Nawet różne ploteczki przyniosą ci teraz więcej korzyści, niż sądzisz. Poczujesz się dobrze poinformowany i potrzebny, co wprawi cię w doskonały humor. Pamiętaj też o swoich przyjaciołach, bo w tym tygodniu będziesz osobą, do której zwrócą się ze swoimi problemami i kłopotami.

BYK (21.04-21.05)

Nadszedł czas na porządki i podsumowania. Zastanów się nad tym, co przeszkadza ci w osiągnięciu sukcesu i zabierz się za zmiany. W tym tygodniu łatwiej rzucisz nałogi i przestaniesz zadawać się z niemiłymi osobami. Twoim ukrytym sprzymierzeńcem będzie twoja własna intuicja. Najpierw słuchaj siebie, a dopiero potem pytaj o zdanie innych ludzi.

BLIŹNIĘTA (22.05-21.06)

Wiele spraw okaże się niewartych nerwów i dyskusji. Podejdź z dystansem do zawodowych spraw i wynikających z nich problemów, a zrobi się spokojniej. Nie bierz też na siebie zbyt wielu służbowych spraw i rachunków, odpocznij i nie zadręczaj się humorami szefa czy nauczycieli. To czas wykluwania się dobrych pomysłów, które już niedługo przyniosą ci zadowolenie i uznanie.

RAK (22.06-22.07)

Przygotuj się na niespodziewane wiadomości i mnóstwo nowych propozycji. Ktoś ważny może cię poganiać lub zacznie domagać się, abyś zajął jednoznaczne stanowisko w sprawie, która wcale nie wydaje ci się jasna. Powstrzymaj swoją chęć plotkowania, bo możesz wpaść w zawodowe i miłosne tarapaty. Unikaj słownych konfliktów, bo stracisz w nich więcej, niż warta jest wygrana.

LEW (23.07-22.08)

Wenus sprawi, że w tym tygodniu nie zabraknie ci powodów do radości. Gorzej będzie z czasem na domowe obowiązki. W pracy może być trochę zamieszania, ale też nowych projektów. Będziesz planować działania, organizować ważne przedsięwzięcia, ale też zaczniesz od wszystkich trochę więcej wymagać. Odkryjesz, że jednak sprawia ci to wielką satysfakcję.

PANNA (23.08-22.09)

Zbierzesz się na odwagę i powiesz wszystkim, co cię denerwuje i co ci przeszkadza. Postaraj się być obiektywny wobec wydarzeń i nie dyskutuj do upadłego, zwłaszcza jeśli czujesz, że jednak nie masz racji. W wolnym czasie zajmij się wyglądem, modą i kondycją. Ćwicz jogę, zrób porządek w szafie. Dzięki temu przez cały tydzień będziesz energiczny i w dobrym humorze.

WAGA (23.09-23.10)

W tym tygodniu kluczem do twojego sukcesu będą koncentracja i opanowanie. Szybko okaże się, że wszyscy czegoś od ciebie chcą i jesteś niezbędny, aby wykonać różne zlecenia. Niektóre z tych zadań będą niepotrzebne, a z innych szef wkrótce sam się wycofa. Dlatego podejdź do wydarzeń ze stoickim spokojem i nie martw się na zapas. Pod koniec tygodnia zadbaj o siebie, odpocznij.

SKORPION (24.10-22.11)

Rodzinne sprawy okażą się dla ciebie najważniejsze. Będziesz pomagać, decydować, a nawet rozstrzygać spory, w które zamieszani są twoi krewni. W innych dziedzinach twojego życia zapowiada się wreszcie więcej spokoju. W pracy bądź sprawiedliwy i życzliwy dla wszystkich, ale nie pozwól się wykorzystywać osobie, która lubi plotki i intrygi.

STRZELEC (23.11-21.12)

Nudziarze i marudzący znajomi nie mają u ciebie szans. Poczujesz wielki przypływ twórczej energii. Wszystko, co nowe i nieznane okaże się niezmiernie pociągające. To dobry tydzień, aby coś w życiu usprawnić lub zmienić na lepsze. Zbierzesz siły, bez trudu uporasz się z zawodowymi sprawami, a w wolnych chwilach przemeblujesz mieszkanie.

KOZIOROŻEC (22.12-20.01)

Wykorzystaj tydzień, aby umocnić swoją pozycję i przy okazji zdobyć dodatkową gotówkę. Czas sprzyja większym sukcesom, ale zamiast planować i dyskutować, musisz sam zabrać się do dzieła. Wtedy współpracownicy zaczną się ciebie słuchać, przełożeni będą doceniać, a wrogowie nabiorą do ciebie szacunku. W miłości czeka cię niespodzianka.

WODNIK (21.01-20.02)

Poczujesz, że potrzebujesz oderwać się od codziennej rutyny. Na przyjaciół możesz liczyć, bo podrzucą ci trochę inspiracji na ciekawe hobby i seriale do oglądania. Twój nastrój w tym tygodniu stanie się zmienny, trudno ci będzie podejmować ryzykowne decyzje. Bądź dla siebie bardziej wyrozumiały. W pracy trzymaj się z daleka od dodatkowych obowiązków i zbyt ambitnych zadań.

RYBY (21.02-20.03)

Czeka cię wiele ważnych spraw, z którymi będziesz musiał sam się uporać. Odróżnij to, co jest ważne od tego, co jeszcze może trochę poczekać. Bądź ostrożny tam, gdzie mowa o pożyczkach i większych pieniądzach. Zbytnia beztroska i zbyt wiele wydatków mogą sprawić, że rodzina wypowie się bardzo krytycznie o twoim postępowaniu. Tydzień sprzyja za to porządkom i rachunkom.

Pytania od klientów ZUS

Wojciech Ściwiarski

Rzecznik Prasowy ZUS woj. mazowieckim

- **Pobieram rentę rodzinną wraz z dziećmi, ale w pracy dostałem dużą podwyżkę, co zrobić, żeby nie stracić świadczenia wypłacanego przez ZUS?**

Zmarła 6 lipca 2022 r. pani Wanda miała ustalone prawo do emerytury w wysokości 2200 zł. Wdowiec, pan Mariusz, 15 lipca 2022 r. złożył wniosek o przyznanie renty rodzinnej dla siebie i dwojga dzieci. Podstawą obliczenia renty rodzinnej jest emerytura przysługująca zmarłej pani Wandy. Do renty rodzinnej mają prawo 3 osoby. ZUS ustalił rentę rodzinną w kwocie 2090 zł, co stanowi 95% emerytury zmarłej. Renta została podzielona na równe części między pana Mariusza i jego dzieci, więc każde z nich otrzyma po 696,67 zł miesięcznie. Pan Mariusz 16 sierpnia 2022 r. złożył wniosek o wyłączenie go z grona osób uprawnionych do renty rodzinnej, ponieważ w nowej pracy osiąga przychód przekraczający 130% przeciętnego miesięcznego wynagrodzenia, więc przysługująca mu część renty zostanie zawieszona. Wydaliśmy decyzję o wstrzymaniu od 1 września 2022 r. wypłaty renty panu Mariuszowi i ponownie ustaliliśmy jej wysokość dla dwojga dzieci. Renta wynosi 90% emerytury, czyli 1980 zł, a dla każdego dziecka po 990 zł.

- **Pobieram 500+ dla osób niezdolnych do samodzielnej egzystencji, o czym muszę powiadomić ZUS?**

Masz obowiązek powiadomić nas o wszelkich zmianach, które mają wpływ na prawo do świadczenia uzupełniającego lub na jego wysokość. W szczególności dotyczy to następujących sytuacji:

- gdy uzyskasz prawo do świadczenia pieniężnego finansowanego ze środków publicznych, w tym także do świadczenia o charakterze emerytalno-rentowym, które przyzna Kasa Rolniczego Ubezpieczenia Społecznego (KRUS) lub inny organ emerytalny, oraz będziesz pobierać takie świadczenie,

- gdy zwiększy się kwota świadczenia finansowanego ze środków publicznych, które wypłaca podmiot inny niż ZUS (np. KRUS czy ośrodek pomocy społecznej),

- gdy zostaniesz tymczasowo aresztowany albo będziesz odbywać karę pozbawienia wolności (nie dotyczy odbywania tej kary w systemie dozoru elektronicznego).

Jeśli nie powiadomisz nas o tych okolicznościach i wypłacimy Ci świadczenie, do którego utraciłeś prawo, będziesz musiał je zwrócić. Jeśli wypłacimy Ci świadczenie w zawyżonej kwocie, będziesz musiał zwrócić nienależną część.

- **Zbliża się czas, w którym zdecydowałam/em się przejść na emeryturę, kiedy, gdzie i w jaki sposób mogę złożyć dokumenty ?**

Wniosek o emeryturę wraz z potrzebnymi dokumentami należy złożyć nie wcześniej niż na 30 dni przed spełnieniem warunków do przyznania świadczenia lub zamierzonym terminem przejścia na emeryturę. Jeżeli wniosek zostanie złożony wcześniej, organ rentowy wyda decyzję o odmowie prawa do świadczenia, wskazując, które warunki nie zostały spełnione.

Wniosek można złożyć: - osobiście lub przez pełnomocnika w dowolnej jednostce organizacyjnej ZUS, za pośrednictwem: operatora pocztowego, polskiego urzędu konsularnego lub w formie dokumentu elektronicznego przez PUE.

Kolejne „Drzewa młodych płocczan”

Ruszyła tegoroczna edycja akcji

Trzy jabłonie, dwa graby pospolite i śliwa wiśniowa stanęły na skwerze u zbiegu alei Kilińskiego z ulicą Słoneczną i Wyszogrodzką. Uzupełniły powstający tu park kieszonkowy. Mimo niewielkich rozmiarów będzie cieszył oczy kolorami i różnymi kształtami, dzięki posadzonym różom, lawendzie, lilakom i budlei oraz innym krzewom i trawom ozdobnym.

J. Danieluk

To już szósta edycja akcji „Drzewa młodych płocczan”

Niewielki park, a właściwie skwer powstał w sąsiedztwie Rogatek Warszawskich, u zbiegu ul. Słonecznej i al. Kilińskiego. W ubiegłym tygodniu zostały w nim posadzone drzewa w ramach tegorocznej edycji akcji „Drzewa młodych płocczan”. – *To już szósta edycja akcji. Do tej pory zostało posadzonych 165 drzew. W tym roku planujemy posadzenie 36 drzew* – mówi zastępca prezydenta Płocka Roman Siemiątkowski. – *Zieleń daje zdrowie, dobre powietrze i miejsce do wypoczynku i rekreacji. Przyjemniej nam jest gdzie jest jakiś mały park. To miejsca spotkań dla mam z małymi dziećmi, czy seniorów. To ważne elementy rozwoju miast.*

Na „Drzewa młodych płocczan” miejski samorząd pozyskał dofinansowanie z budżetu samorządu województwa mazowieckiego w ramach akcji „Zielone płuca – nasadzenia dla bioróżnorodności i klimatu”.

– *Mam nadzieję, że najmłodsi płocczanie będą rośli razem z drzewami, że w ten sposób poprawimy przede wszystkim klimat i jakość powietrza. „Drzewa młodych płocczan” to tylko element większego programu. Kończymy między innymi nasadzenia na skwerze przy ulicach Polnej i Kwiatowej oraz przy ulicy Norwida. Za chwilę ogłosimy przetarg, w ramach którego urządzony zostanie skwer przy ulicy Dworcowej. Nasadzenia prowadzimy także w pasach drogowych. Sadzimy nie tylko drzewa, ale też krzewy, byliny i inne niskie rośliny* – mówi kierownik referatu ochrony przyrody Katarzyna Kiełpińska.

Co o akcji „Drzewa młodych płocczan” sądzą rodzice? – *To bardzo fajny pomysł. Bierzemy w niej już udział po raz drugi, nasz starszy syn też ma swoje drzewo, a teraz chcieliśmy posadzić drzewo naszej córce. Drzewa są nam potrzebne do życia. Będziemy pielęgnować, odwiedzać* – mówi Andżelika Urbanek, mama rocznej Gabrysi.

– *Do udziału w akcji zachęciła mnie koleżanka. To fajna pamiątka dla syna. Mieszkańcami Płocka jesteśmy od niedawna i myślę, że nasza przyszłość będzie bardziej związana z tym miastem* – dodaje Martyna Saganowska, mama Igora.

W ubiegłym tygodniu „Drzewa młodych płocczan” - osiem sztuk - zostały też posadzone na placu Celebry Papieskiej.

(jac)

eprasa.pl 3a6921c3e8

ŻYCZENIA

W najbliższym tygodniu imieniny obchodzą: 8 listopada – Sewer, Wiktor, 9 listopada – Ursyn, Teodor, 10 listopada – Andrzej, Ludomir, 11 listopada – Marcin, Bartłomiej, 12 listopada – Renata, Witold, 13 listopada – Mikołaj, Stanisław, 14 listopada – Wawrzyniec, Serafin.

***

By się spełniły twoje urodzinowe życzenia
By się ziściły twoje marzenia
By uśmiech często gościł
na twej twarzy
Byś zdobył w życiu,
szczyt swoich marzeń
Wszystko co chciałbyś
By się zdarzyło
Wszystko czego pragniesz
By twoim było...
Marcinowi Wawrzyńskiemu
najserdeczniejsze życzenia
przesyłają koleżanki i koledzy.

***

Bądź taka jaką jesteś, niech cię
lata nie zmieniają, niech przyszłość
przyniesie ci
same niespodzianki,
o resztę się nie martw… Byłaś,
jesteś i bądź sobą!
Życzenia dla **Darii Zielińskiej**
przesyła znajoma.

***

Gdy przybywa ci kolejny rok,
I nadal marzy ci się skok,
Pędzę do ciebie z życzeniami,
Co byś nadal gnał za marzeniami.
A co by marzenia zostały
zrealizowane,
Skoczyć na bungee
będzie ci dane!
Dla **Patryka Sałkowskiego**
życzenia przygotowali znajomi.

***

Niech ci w urodziny
czas radośnie płynie,
Niech się nigdy noga tobie nie
powinie,
Odnoś w życiu sukces,
nigdy żadnej straty,
Niech ten czas radosny
umilą ci kwiaty.
Wszystkiego najlepszego z okazji
urodzin dla **Mateusza Kaczmarka**
od koleżanki.

***

Wiele gwiazdek jest nocą na
niebie,
Tyle samo najlepszych życzeń
ślemy właśnie do ciebie,
Dużo zdrówka, szczęścia
i radości,
Niech Twój śliczny uśmiech
na buzi zawsze gości,
By było coraz mniej złości,
a więcej pięknej miłości!
Życzenia od znajomych
dla **Adama Rogójskiego**.

***

Nigdy nie zbaczaj
ze swojej drogi,
którą wybrałaś
w wędrówce życia,
choćby ci ciernie raniły nogi,
a cel wydawał się nie
do zdobycia!
Życzenia **Natalii Gruber**
składa rodzina.

(jb)

Życzenia imieninowe, urodzinowe i inne można przekazywać telefonicznie pod numerem **24 262 55 88** oraz e-mail: **j.biala@tp.com.pl** fb: **Tygodnik Płocki**

Płocka Orkiestra Symfoniczna

Muzyczne wędrówki z ptakami

Na kolejne spotkanie z muzyką i instrumentami klasycznymi zaprasza najmłodszych słuchaczy Płocka Orkiestra Symfoniczna. W cyklu „Wędrówki po Pięciolinii" (20 listopada) odbędą się dwa koncerty: o 10.30 i 11.30. Ciocia Ada i Skrzat zabiorą uczestników w muzyczną podróż po świecie.

Podczas niedzielnych spotkań dla najmłodszych melomanów dzieci oswajają się z muzyką, instrumentami, ich nazwami, sposobami wydobywania dźwięku. Prezentowane fragmenty utworów muzyki klasycznej i piosenki dostosowane są do możliwości percepcyjnych najmłodszych. Słuchanie muzyki, a szczególnie skupianie się na takich jej elementach, jak rytm czy ruch ma również pozytywny wpływ na stan psychofizyczny dziecka, pełni funkcję profilaktyczną lub terapeutyczną.

Tym razem uczestnicy „Wędrówek" razem z ptakami, które już odleciały na zimę w cieplejsze strony, wyruszą w podróż po świecie. Zabrzmią włoska tarantella, francuski walc, argentyńskie tango. Wystąpią: Michał Kwaśniak – skrzypce, Mateusz Szwankowski – klarnet, Michał Stropa – akordeon, Łukasz Rafiński – bas. Całość poprowadzi Ciocia Ada (Adrianna Wdziękońska) z pomocą Skrzata (Łukasz Przykłocki).

Bilety na koncert kosztują 15 zł (dla dziecka wraz z jednym opiekunem). Można je nabyć w kasie biletowej POS oraz w serwisie Bilety24.pl. Wydarzenie jest współfinansowane ze środków Samorządu Województwa Mazowieckiego.

(l.)

W tym roku impreza poświęcona będzie Władysławowi Broniewskiemu

Czas na Podwieczorek Patriotyczny

Zbliża się termin Podwieczorku Patriotycznego na Starówce. To impreza, która na stałe wpisała się w kalendarz miejskich imprez. Spotkanie odbędzie się w piątek, 11 listopada, tradycyjnie przy Ławeczce Druha Wacława Milke. W związku z obchodzonym w tym roku w Płocku Rokiem Władysława Broniewskiego tegoroczna edycja imprezy poświęcona będzie płockiemu poecie, jak również legioniście i żołnierzowi.

Uroczystość rozpocznie się o godzinie 17.00 na Placu Starego Rynku, przy pomniku - ławeczce Druha Wacława Milke. – *Dla wszystkich uczestników spotkania przygotowaliśmy śpiewniki z tekstami pieśni patriotycznych, w których znajduje się też miejsce na przybicie okolicznościowej pieczęci. Na dużym telebimie wyświetlone zostaną teksty śpiewanych pieśni, przeplatane historycznymi zdjęciami. Ugościmy też płocczan gorącą herbatą. Ponadto rozdawać będziemy biało-czerwone rekwizyty – wstążeczki, chorągiewki i wiatraczki* – zapowiada Iwona Krajewska, szefowa Płockiej Lokalnej Organizacji Turystycznej. Na wspólne, radosne śpiewanie pieśni patriotycznych zapraszają również Książnica Płocka im. Władysława Broniewskiego oraz Harcerski Zespół Pieśni i Tańca „Dzieci Płocka" im. Druha Wacława Milke.

Projekt realizowany jest dzięki dofinansowaniu ze środków miasta Płock.

BS

NIE TYLKO KULINARNE WĘDRÓWKI PO POLSCE

Listopadowy drób

W listopadzie, jak nakazuje tradycja, powinniśmy do naszego menu włączyć mięso gęsi, ewentualnie kaczek. Bowiem w tym czasie drób ten jest otłuszczony przed zimą, co sprawia, że jego mięso jest wyśmienite. Dodatkowo nie tylko względy smakowe i tradycja powinny skłaniać nas ku spożywaniu wodnego ptactwa. Otóż, mięso kaczek i gęsi, choć kaloryczne, jest bardzo zdrowe, ponieważ w swoim składzie zawiera kwasy jednonienasycone i wielonienasycone. Organizm człowieka nie potrafi ich syntetyzować, w związku z tym muszą być dostarczane z pożywieniem. Kwasy nienasycone pełnią wiele bardzo ważnych funkcji w organizmie, m.in. odpowiadają za prawidłowe funkcjonowanie serca, mózgu i układu odpornościowego. Chronią przed zapaleniem stawów i łagodzą bóle reumatyczne (pewnie dlatego smalec gęsi tradycyjnie służył do smarowania obolałych stawów).

Zbliżają się dni chłodne i wilgotne, aby zapobiec wszelkim jesiennym dolegliwościom i uatrakcyjnić niedzielne obiady (pamiętajmy, że jest to mięso kaloryczne, czyli spożywajmy je z umiarem), warto od czasu do czasu upiec gęś albo kaczkę.

Fot. Piotr Chudzyński

Piesi gęsie z powidłami

Skład:

- 2 piersi gęsie (możemy zastąpić 4 kaczymi);
- smalec gęsi do smażenia;
- 4 łyżki powideł śliwkowych;
- 2 kwaśne jabłka;
- 200 ml bulionu drobiowego;
- majeranek;
- sól, pieprz.

Wykonanie:

Umyte piersi gęsie osuszamy. Następnie nacieramy solą i pieprzem. Na patelni rozgrzewamy smalec i obsmażamy na nim piersi, zaczynając od strony ze skórą. Obsmażone piersi przekładamy do naczynia żaroodpornego. Obieramy jabłka i ścieramy na tarce. Na patelni, gdzie obsmażane były piersi, przekładamy starte jabłka i dodajemy powidła. Chwilę je przesmażamy na tłuszczu ze smażenia mięsa, dodajemy bulion i majeranek. Gotujemy sos ok. 5 minut. Po tym czasie przelewamy sos do naczynia żaroodpornego z mięsem. Naczynie przykrywamy i wstawiamy na ok. godzinę do rozgrzanego do 180 st. C piekarnika. Po tym czasie odkrywamy naczynie i pieczemy mięso (od czasu do czasu polewając sosem), aż skórka stanie się chrupiąca (ok. pół godziny). Piersi gęsie z powidłami serwujemy z ziemniakami z wody i duszoną modrą kapustą.

Na stanowisku archeologicznym w chińskiej wiosce Tianloushan, nieopodal Szanghaju, odkryto 232 kostki należące do gęsi. Ich datowanie metodą radiowęglową wykazało, że liczą aż 7 tys. lat, czyli pochodzą z czasów, gdy Chin jeszcze nie było, a człowiek stopniowo uczył się rolnictwa (m.in. uprawiał już ryż). Ułożenie kości, wiek ptaków w chwili śmierci oraz fakt, iż w okolicach Tianloushan nie było i do tej pory nie ma terenów lęgowych dzikich gęsi, świadczą, że kości należały do udomowionych zwierząt. Z wcześniejszych badań wiadomo, że w pierwszej kolejności człowiek nauczył się hodować owce i kozy, następnie bydło i świnie, po czym przyszła kolej na drób. Do momentu odkrycia w Tianloushan uważano, że pierwszymi udomowionymi ptakami były kury, następnie gęsi, kaczki i indyki. Wydaje się jednak, iż ten pogląd był mylny, gdyż kości z Tianloushan wskazują, że palma pierwszeństwa należy do gęsi.

dr Izabela Chudzyńska
etnolog, antropolog jedzenia

eprasa.pl 3a6921c3e8

PŁOCK

BIBLIOTEKA DLA DZIECI „Chotomek”, ul. Sienkiewicza 2, tel. 262-27-69.
BIBLIOTEKA im. Zielińskich, pl. Narutowicza 2, tel. 366-99-70.
DOM BRONIEWSKIEGO, ul. Kościuszki 24.
DOM DARMSTADT, ul. Stary Rynek 8, tel. 367-19-22, fax 367-19-33.
DOM TECHNIKA PKN Orlen S.A., ul. Kazimierza Wielkiego 41, tel. 262-82-54 do g. 15, tel. 262-77-36.
GALERIA a.r.t., ul. Kazimierza Wielkiego 24/24A, tel. 268 76 34.
GALERIA SZTUKI Dzieci i Młodzieży, CH Atrium Mosty, ul. Tysiąclecia 2a, tel. 369 16 08.
HOTEL „Herman”, ul. Sienkiewicza 30.
KINO HELIOS, Galeria Wisła, ul. Wyszogrodzka 144, tel. 363-34-45.
KLUB OSIEDLA KOCHANOWSKIEGO, tel. 262-79-96.
KLUB OSIEDLA DWORCOWA, tel. 262-72-08.
KLUB OSIEDLA ŁUKASIEWICZA, tel. 263-94-12.
KSIĄŻNICA PŁOCKA, ul. Kościuszki 6, tel. 262-31-17.
MŁODZIEŻOWY DOM KULTURY, ul. Tumska 9a, tel. 262-28-30.
MŁODZIEŻOWY DOM KULTURY, Filia w ogrodzie jordanowskim, ul. Wyszogrodzka l, tel. 364-31-84.
MŁODZIEŻOWY DOM KULTURY, Filia – eMDeKuś w Szkole Podstawowej nr 23, ul. Walecznych 20, tel. 510 590 790.
MUZEUM DIECEZJALNE, ul. Tumska 3a, tel. 262-26-23.
MUZEUM MAZOWIECKIE, ul. Tumska 8, tel. 262-44-91. Muzeum czynne: wtorek– niedziela, g. 10– 17, w czwartki wstęp wolny.
MUZEUM ŻYDÓW MAZOWIECKICH, ul. Kwiatka 7.
NOVEKINO PRZEDWIOŚNIE, ul. Tumska, tel. 367-65-00.
OGRÓD ZOOLOGICZNY, ul. Norbertańska 2, kasa biletowa tel. 366-05-14.
PŁOCKA GALERIA SZTUKI, ul. Sienkiewicza 36, tel. 364-60-41.
PŁOCKA LOKALNA ORGANIZACJA TURYSTYCZNA, tel./fax 364-99-90.
PŁOCKA ORKIESTRA SYMFONICZNA, ul. Bielska 9, tel. 364-10-80
PŁOCKI OŚRODEK KULTURY I SZTUKI, ul. Tumska 9A, tel. 366-43-33.
PŁYWALNIE (czynne w g. 7– 22):
Jagiellonka, ul. 3 Maja 4, tel. 262-58-69;
Podolanka, ul. Czwartaków 6, tel. 267-81-20.
SALA KONCERTOWA „Dzieci Płocka”, ul. Jachowicza 34.
SPICHLERZ, Dział Etnograficzny Muzeum Mazowieckiego, ul. Kazimierza Wielkiego 11b, 262-25-95.
SPÓŁDZIELCZY DOM KULTURY, ul. Krzywoustego 3, tel./fax 263-35-60.
TEATR DRAMATYCZNY im. J. Szaniawskiego, Nowy Rynek 1, tel. 266-38-00.
TOWARZYSTWO NAUKOWE PŁOCKIE, pl. Narutowicza 8, tel. 366-99-50.

MECHANIK SAMOCHODOWY

All-Car, ul. Spokojna 28, tel. 366-50-64
Armax, ul. Sienkiewicza 64, tel. 262-44-24
Auto-Box, ul. Zbożowa 29, tel. 264-32-90
Auto-Cross, ul. Kościuszki 8, tel. 266-48-46
Auto-Mechanika, ul. Czereśniowa 12, tel. 263-52-37
Auto-Naprawa, ul. Chabrowa 31, tel. 264-63-29
Auto Naprawa, ul. Jachowicza 7, tel. 264-52-10
Auto Naprawa, Nowy Rynek 3, te. 262-68-91
Auto-Serwis, ul. Bielska 70, tel. 267-94-80
Auto Serwis Zapłon, ul. Bliska 17, tel. 262-83-20
BENEDIKS, alternatory, rozruszniki - naprawa, ul. Wiatraki 4, 603-846-516
Bosch Car Service, ul. Wyszogrodzka 100, tel. 262-73-34
Blacharstwo i Mechanika, ul. Gradowskiego 30, tel. 262-94-91
Carselect, ul. Kutnowska 18, tel. 266-38-93
Elektromechanika, ul. Mościckiego 19, tel. 600-208-878
Firma Auto Holo Naprawa, ul. Grabówka 16A, tel. 264-84-87
Firma Mechanika Dom, ul. 3 Maja, tel. 268-10-62
Mechanika Pojazdowa Auto-Pol, ul. Bielska 59, tel. 264-61-96
Mechanika Pojazdowa, ul. Agrestowa 1, tel. 514-040-641
Mechanika Pojazdowa, Kostrogaj 5, tel. 694-285-761
Mechanika Pojazdowa, ul. Klonowa 3A, tel. 601-271-198
Mechanika Pojazdowa, ul. Otolińska 18, tel. 606-290-094
Mechanika Pojazdowa, ul. Otolińska 21
Mechanika Pojazdowa, ul. Otolińska 29, tel. 262-00-52
Mobile, ul. Wyszogrodzka 1A, tel. 503-024-732
Moto-Dar, ul. Sierpecka 17, tel. 604-640-296
Moto-Mar, ul. Zarzeczna 2, tel. 502-353-341
Mototap, ul. Macieszy 19, tel. 604-058-090
Opondex, ul. Gwardii Ludowej 6, tel. 366-07-09
Scania, ul. Sierpecka 11, tel. 262-41-06
Silver, ul. Szpitalna 14B, tel. 502-161-262
S.W.A.P Auto Serwis, ul. Maszewska 15, tel. 512-373-076
Puh Auto Serwis, ul. Nowy Rynek 3, tel. 262-66-01
PW Autos, ul. Otolińska 25, tel. 264-45-88
Transtrak, ul. Graniczna 53A, tel. 262-97-31
Zep-Mot, ul. Graniczna 57, tel. 266-54-43

PIZZERIE

Bazylia, ul. Podchorążych 1, tel. 510 216 000
Biesiadowo, ul. Królewiecka 20, tel. 530 493 940
Bistro Bella Italia, ul. Wyszogrodzka 144, tel. 363-33-46.
Boska, bo włoska, ul. Kwiatka 27, tel. 262-74-90
Corner, ul. Kolegialna 39, tel. 262-69-74
Czerwony Pomidor, ul. Lipnowska 35 Maszewo Duże, tel. 531 471 247
Da Grasso, ul. Walecznych 9A, tel. 264-01-01
Domino, ul. Rembielińskiego 8, tel. 268-45-25
Domino’s Pizza, ul. Armii Krajowej 2, tel. 24 270 24 01
Festa Italiana, ul. Słoneczna 4A, tel. 737 814 299
Gruby Benek, ul. Tumska 14, tel. 386-22-22
Killer, ul. Grodzka 3, tel. 268-81-25
Knajpka 10,5, pl. Narutowicza 2, tel. 264-72-92
Laguna, ul. Staromiejska 2, tel. 366-69-79
Oliva, al. Jana Pawła II 21C, tel. 504 504 291
Osiedlowa, al. Miodowa 8, tel. 571-903-311
Piccantino, ul. Synagogalna 2/8a, tel. 881 531 423
Pino, ul. Spółdzielcza 14, tel. 264-18-17
Pizza Hut Express, Galeria Wisła, tel. 22 536 36 36
Pizzeria 105, ul. 3 Maja 17, tel. 572-625-105
Presto, ul. Stary Rynek 6, tel. 367-69-67
Primo, ul. Północna 8, tel. 503-800-813
Rimini Express, ul. Spółdzielcza 14, tel. 262-74-95
Roma, ul. Grodzka 13, tel. 268-38-60
Tele Pizza, ul. Nowy Rynek 5, tel. 268-71-69
Tessa, ul. Grodzka 4, tel. 262-33-31

PUBY I KLUBY

Angels Prestige Club, Al. S Jachowicza 29, tel. 601 441 113
Faceclub, Al. S. Jachowicza 49, tel. 601 441 113
Figaro Club, ul. Dworcowa 6A, tel. 264-39-51
Klub Kino, ul. Grodzka 6, tel. 502-272-705
Kombinat, ul. Sienkiewicza 32, tel. 575 907 603
Lisia Jama, ul. Kościuszki 2, tel. 262-34-51
Mały Płock, ul. Królewiecka 12C, tel. 510 607 433
Memories Club, ul. Królewiecka 12, tel. 512 748 483
Ministerstwo Śledzia i Wódki, ul. Grodzka 5, tel. 577 808 037
Pijalnia Wódki i i Piwa, ul Grodzka 15, tel. 795-409-746
Rock 69, plac Gabriela Narutowicza 2, tel. 366-39-38
Stacja Warka, ul. Tumska 9, tel. 24 264 15 25
Queen, ul. Grodzka 4, 790-800-378
Zachęta, ul. Grodzka 9, tel. 502 666 112

RESTAURACJE

American Food by Olek, al. Kilińskiego 39, tel. 537-191-427
Art Deco, ul. Stary Rynek 17, tel. 268-57-51
Browar Tumski, ul. Stary Rynek 13, tel. 268-69-39
Burgeroom, ul. Kochanowskiego 48, tel. 883 681 117
Burrata, al. Jana Pawła II 12C, tel. 537 937 033
Cafe & Bistro na Deptaku, ul. Tumska 5, tel. 515-307-292
Dębowa, Galeria Wisła, tel. 24 363 36 66
Figaro, ul. Dworcowa 6A, tel. 264-39-51
Hotel Angielski, ul. Tumska 9, tel. 264-15-25
Hotel Petrochemia, ul. 3 Maja 33, tel. 365-60-02
Hotel Starzyński, ul. Piekarska 1, tel. 366-02-00
Hotel Tumski, ul. Piekarska 9, tel. 262-90-60
Klub Prawnika, ul. Staromiejska 2, tel. 264-84-67
Tres Puntos, Stary Rynek 9, tel. 797 488 848
Książęca, ul. H. Sienkiewicza 30, tel. 24 367 00 67
Oberża Pod Strzechą, ul. Dobrzyńska 62C, tel. 367-20-46
Ogniem i Mięsem, Stary Rynek 25, tel. 24 364 30 03
Pod Strzechą, ul. Grodzka 5, tel. 262-24-00
Restauracja Piast, Al. Kobylińskiego 14, tel. 263-86-30
Salonik Babci Krysi, Stary Rynek 27, tel. 791 187 236
Tango, ul. Bielska 61, tel. 262-79-93
Trinity Burger House, ul. Tumska 14, tel. 506-918-491
W Kapuście, pl. G. Narutowicza 1, tel. 500 515 657
Wieża Ciśnień, ul. Warszawska 26, tel. 24 367 10 00
Wisełka, ul. Harcerska 102, tel. 264-83-17
Zajazd Rybaki, ul. Mostowa 5, tel. 264-56-58

SZEWCY

ul. Bielska 16, tel. 663-367-251
ul. Łachmana 46, tel. 616-583-042
ul. Szarych Szeregów 6, tel. 515-600-323
ul. Wyszogrodzka 140, tel. 366-36-07

TAXI

Centrum, tel. 264-44-44
Elf, tel. 720 588 588
Mercury, tel. 24 262 23 19
MPT Radio Taxi, tel. 24 266 89 53
Najtańsze Taxi, tel. 266-89-53
Szóstki, tel. 266-66-66, 96-62
Tanie Taxi, tel. 533-577-555
Taxi Hybrid Płock, tel. 24 19-661
Taxi Merc-Des, tel. 24 262 99 99

WETERYNARZ

Amicus, ul. Armii Krajowej 20, tel. 509-098-624
Chiron, ul. Otolińska 10, tel. 262-39-92
Jar-Wet, ul. Armii Krajowej 1A, tel. 264-25-02
Konvet, ul. Jachowicza 19A, tel. 505-891-393
Marion, ul. Piłsudskiego 31, 264-39-48
Na 4 Łapy, ul. Kochanoskiego 35, tel. 518 700 440
Oskar, Al. Kobylińskiego 32, tel. 364-80-40
Primavet, ul. Jana Pawła II 86, tel. 263-44-74
Przychodnia weterynaryjna POLIVET, ul. Krzywoustego 2B, tel. 366-75-95
Wibrys, ul. Hubalczyków 6, tel. 266-94-10

GOSTYNIN

MIEJSKIE CENTRUM KULTURY, ul. 18 Stycznia 2, tel. 235-22-95, 235-34-47

MECHANIK SAMOCHODOWY

Auto-Naprawa, ul. 18 Stycznia 22A, tel. 510-191-601
Auto-Naprawa, ul. Mickiewicza 31, tel. 235-51-12
Auto-Regulacja, ul. Szydłowieckiego 13, tel. 235-47-69
Mechanika Pojazdowa, ul. Czapskiego 49, tel. 235-53-37

PIZZERIE

K-2, ul. Kościuszki 1A, tel. 235-93-93
Bordoo, ul. Wyszyńskiego 40, tel. 694 000 584
Retro, ul. Floriańska 8, tel. 235-22-88

PŁYWALNIE

ul. Kutnowska 7A, tel. 235-34-56

RESTAURACJE

Bajka, ul. Kościuszki 17, tel. 235-23-67
Domino, ul. Floriańska 21, tel. 882 509 201
Dziupla Wróbla Foodtruck, Bierzewicka 32, tel. 791 087 189
Restauracja Kolumnowa, ul. Zamkowa 31, tel. 235-45-00
Kuźnia Smaków, Rynek 7, tel. 666-899-777

TAXI

Postój, tel. 235-24-04

WETERYNARZ

Gabinet weterynaryjny, ul. Zamkowa 19, tel. 235-42-33
Medvet, ul. Kutnowska 12, tel. 235-84-84

KUTNO

KUTNOWSKI DOM KULTURY, ul. Żółkiewskiego 4, tel. 254-21-37
MUZEUM BITWY NAD BZURĄ, Park Wiosny Ludów, tel. 253-31-41
MUZEUM REGIONALNE, pl. marsz. J. Piłsudskiego 20, tel. 254-79-64

PŁYWALNIE

Aquapark Kutno, ul. Kościuszki 54, tel. 357-56-00

RESTAURACJE

Ale Smacznie, ul. Warszawskie Przedmieście 31, tel. 254-33-11
Dworek, ul. Kościuszki 9, tel. 335-22-91
Viva Garden, ul. Zduńska 11, tel. 355-73-53

MECHANIK SAMOCHODOWY

Auto-Awis, ul. Przemysłowa 2, tel. 254-67-47
Autoryzowany Serwis Samochodowy, ul. Józefów 26, tel. 355-77-73
Car-Chem, ul. Oporowska 19, tel. 254-23-84
Elektromechanika i Diagnostyka, ul. Słowackiego 39, tel. 605-365-541
Zakład Elektromechaniki Pojazdowej, ul. Warszawskie Przedmieście 22, tel. 253-79-08
Zakład Samochodowy, ul Broniewskiego 7, 253-79-28

SZEWC

Szewskie usługi, ul. Podrzeczna 11

TAXI

Tanie Taxi, tel. 515 106 006
24 h, tel. 720-888-607

SIERPC

CENTRUM KULTURY i SZTUKI, ul. Piastowska 39, tel. 275-24-93
KAWIARNIA „Nad Basenem”, ul. Sucharskiego 2, tel. 275-74-72 wew. 47
MUZEUM WSI MAZOWIECKIEJ – SKANSEN, ul. Gabriela Narutowicza 64, tel. 275-28-83; Skansen czynny wtorek–niedziela w g. 9–15
RATUSZ, pl. Kardynała Wyszyńskiego 1, tel. 275-28-26, wtorek–piątek 8–16, sobota, niedziela 10–17, (w poniedziałki nieczynny)

PIZZERIE

Bella, ul. Traugutta 3A, tel. 275-61-57
Bona, ul. Jana Pawła II 1A, tel. 275-71-00

PŁYWALNIE

ul. Sucharskiego 2, tel. 275-74-72 (czynny w g. 8–21)

RESTAURACJE

Bistro u Mariusza, ul. Wiosny ludów 22, tel. 534 343 455
Hotel Skansen Conference & Spa, ul. Narutowicza 64, tel. 24 275 11 22
Pozytywka, ul. Konstytucji 3 Maja 5E, tel. 275-48-29
Zajazd „Kasztelan”, Białasy 55, tel. 275-61-63
Zakątek, ul. Piastowska 27C, tel. 789-024-944

MECHANIK SAMOCHODOWY

Duxpol. Mechanika Samochodowa, ul. Piastowska 78, tel. 665-731-988
Mechanika Pojazdów Samochodowych, ul. Piastowska 76, tel. 509-521-890
Mechanika Pojazdowa, ul. Bema 16, tel. 275-11-18
Mechanika Pojazdowa, ul. Białobłocka 22, tel. 275-50-87
Wulkanizacja i serwis klimatyzacji, ul. Białobłocka 16, tel. 690-283-838

SZEWC

Usługi szewskie, ul. 11 Listopada 8

WETERYNARZ

Gabinet weterynaryjny, ul. Narutowicza 32, tel. 502-623-656
Przychodnia weterynaryjna, ul. Piastowska 45A, tel. 231-15-33
Lecznica dla zwierząt, ul. Konstytucji 3 Maja 40, tel. 275-27-09

CEKANOWO

Zajazd „Pod Szczęśliwą Gwiazdą”, ul. Polna 1, tel. 261-93-93

CIERSZEWO

Ośrodek Rekreacyjno-Szkoleniowy, tel. 260-94-65, 260-94-66

DĄB POLSKI

Pensjonat „Dąb Polski”, tel. 260-41-13

GĄBIN

Muzeum Ziemi Gąbińskiej, ul. Stary Rynek 6, tel. 277-12-09, 277-12-22

KROŚNIEWICE

Muzeum im. J. Dunin-Borkowskiego, pl. Wolności 1, tel. 252-32-19

ŁĄCK

Restauracja-Hotel Rusałka, ul. Płocka 14, tel. 384-18-00

OPORÓW

Zamek, tel. 285-91-22, 285-91-80

RACIĄŻ

Miejskie Centrum Kultury, Sportu i Rekreacji im. Ryszarda Kaczorowskiego w Raciążu, ul. Parkowa 14, tel. (23) 679-10-78

SANNIKI

Pałac, tel. 277-61-70

SŁUPNO

Zajazd „Mazowsze”, ul. Miszewska 8, tel. 386-27-60

STAROŹREBY

Restauracja, Kawiarnia i Sala Bankietowa „Anastazja”, ul. Płocka 69A, tel. 261-25-41

WYSZOGRÓD

Centrum Kultury „Wisła”, ul. Rynek 1, tel. 508-049-100

ŻYCHLIN

Żychliński Dom Kultury, ul. Fabryczna 3, tel./fax 285-10-34

DYŻURY APTEK

Płock: do 10.11. – pl. Narutowicza 5, 262 25 06; od 10.11. – ul. Górna 32, 364 20 40; od 12.11. – ul. Sienkiewicza 67, 366 27 45. W niedzielę w g. 10–20 apteka Elixir w hipermarkecie Auchan, tel. 262-11-02; apteka, ul. Gałczyńskiego 11 (Kaufland) – czynne codziennie w g. 8–22.

Gostynin: ul. Czapskiego 4: poniedziałek – piątek – w g. 8-20; sobota – w g. 8-14; ul. Rynek 25 - czynne przez całą dobę w dni powszednie, dni wolne od pracy, niedziele i święta.

Sierpc: 8.11. – ul. Narutowicza 2A, 9.11. – ul. Braci Tułodzieckich 10, 10.11. – ul. Piastowska 42, 11.11. – ul. Piastowska 26, 12.11. – ul. Traugutta 1, 13.11. – ul. Braci Tułodzieckich 10, 14.11. – ul. Piastowska 42.

WAŻNE TELEFONY

AIDS Zielona linia, tel. (22) 621-33-67.
HOSPICJUM PŁOCKIE, ul. Bielska 19: dyżury w każdą środę w g. 16–18, tel. 263-14-06, 262-46-64, 262-36-79.
INFOLINIA Społeczna Mazowsze, tel. 800-565-153.
INFORMACJA PKS, tel. 703-403-314.
POGOTOWIE CIEPŁOWNICZE: Płock tel. 993 – bezpłatny; Gostynin tel. 235-27-69, Kutno tel. 253-32-22, Sierp, tel. 275-21-61.
POGOTOWIE DROGOWE: Płock tel. 957 i 268-02-22.
POGOTOWIE ENERGETYCZNE: tel. 991 – bezpłatny numer dla Płocka, Gostynina, Kutna, Łęczycy, Sierpca i Wyszogrodu. Tel. 365-10-10 – płatny numer dostępny w sieci telefonii komórkowej dla Płocka, Kutna, Gostynina, Sierpca, Łęczycy i Wyszogrodu.
POGOTOWIE GAZOWE Płock tel. 262-24-38.
POGOTOWIE OPIEKUŃCZE Płock, tel. 262-36-85.
POGOTOWIE RATUNKOWE Płock, ul. Strzelecka (nocna pomoc lekarska), tel. 366-78-03 i 366-78-04.
POGOTOWIE WODOCIĄGOWE: Płock tel. 994 i 364-42-44; Gostynin tel. 235-33-66; Kutno tel. 254-74-61 do g. 15 i 351-89 po g. 15.; Sierpc tel. 274-28-01.
STRAŻ MIEJSKA Płock, tel. 986 i 366-03-10.
PORADNIA ZDROWIA PSYCHICZNEGO, ul. Miodowa 2, tel. 364-53-21.
TELEFON (niebieska linia dla ofiar przemocy): 801-120-002.
TELEFON ZAUFANIA Policji w sprawie narkotyków 268-58-58. „W” – 262-40-76 w g. 18–19 (informacje o chorobach przenoszonych drogą płciową i AIDS); Stowarzyszenie „Kai Kairos” – 367-39-88 w g. 15–22, soboty w g. 11–19.

eprasa.pl 3a6921c3e8

PŁOCKIE DELIKATESY GARMAŻERYJNE

Sklep Firmowy Płock,
ul. Rembielińskiego 1
oraz ul. Miodowa 8,
tel. 518-493-130

Zapraszamy do skosztowania naszych specjałów i przyłączenia się do grona wiernych i zadowolonych klientów.

CATERING:
- wyroby garmażeryjne
- menu okolicznościowe

(wg indywidualnego zamówienia)

Złóż zamówienie!
518-493-130

Życzymy Państwu smacznego!

z tradycyjnego pieca opalanego drewnem

Knajpka 10, 5
pl. Narutowicza 2
tel. 24 264 72 92

Kupon Rabatowy
wytnij,
wręcz dostawcy,
w Płocku dowóz gratis
Sa-508

Burmistrz Miasta i Gminy Gąbin

informuje, że na tablicy ogłoszeń w siedzibie Urzędu Miasta i Gminy w Gąbinie przy ul. Stary Rynek 16, 09-530 Gąbin oraz na stronie Biuletynu Informacji Publicznej bip.gabin.pl wywieszony został na okres 21 dni **wykaz nieruchomości położonej w miejscowości Gąbin, stanowiącej działkę ewidencyjną numer 517/2 o powierzchni 0,3471 ha przeznaczonej do zbycia w drodze przetargu ustnego nieograniczonego.**

SA-43-41

Burmistrz Miasta i Gminy Gąbin

informuje, że na tablicy ogłoszeń w siedzibie Urzędu Miasta i Gminy w Gąbinie przy ul. Stary Rynek 16, 09-530 Gąbin oraz na stronie Biuletynu Informacji Publicznej bip.gabin.pl wywieszony został na okres 21 dni **wykaz nieruchomości położonej w miejscowości Grabie Polskie, stanowiącej działkę ewidencyjną numer 139/9 o powierzchni 0,2000 ha przeznaczonej do zbycia w drodze przetargu ustnego nieograniczonego.**

SA-43-39

OGŁOSZENIE
o przystąpieniu do sporządzenia miejscowego planu zagospodarowania przestrzennego

Na podstawie art. 17 pkt 1 Ustawy z dnia 27 marca 2003 r. o planowaniu i zagospodarowaniu przestrzennym (t.j. Dz. U. z 2022 r. poz. 503 z późn. zm.) **zawiadamiam** o podjęciu przez Radę Gminy Gostynin Uchwały Nr 382/XXXIX/2022 z dnia 30 marca 2021 r., w sprawie przystąpienia do sporządzenia **Miejscowego planu zagospodarowania przestrzennego dla działek Nr ewid. 73, 74/1, 75/2, 75/4, 100/6 położonych we wsi Huta Nowa, gmina Gostynin.**

Jednocześnie na podstawie art. 39 ust. 1 ustawy z dnia 3.10.2008 r. o udostępnianiu informacji o środowisku i jego ochronie, udziale społeczeństwa w ochronie środowiska oraz o ocenach oddziaływania na środowisko (t.j. Dz.U. z 2022 r. poz. 1029 z późn. zm.) zawiadamiam o przystąpieniu do sporządzania strategicznej oceny oddziaływania na środowisko do w/w planu.

Zainteresowani mogą składać wnioski do planu miejscowego i strategicznej oceny. Wnioski należy składać na piśmie w Urzędzie Gminy Gostynin, 09-500 Gostynin, ul. Rynek 26 lub za pomocą środków komunikacji elektronicznej na adres ug@gminagostynin.pl w terminie do dnia 2 grudnia 2022 r.

Wniosek powinien zawierać nazwisko, imię, nazwę i adres wnioskodawcy, przedmiot wniosku oraz oznaczenie nieruchomości, której dotyczy.

Organem właściwym do rozpatrzenia wniosków jest Wójt Gminy.

Odnosząc się do art. 17a *ustawy z dnia 27 marca 2003 r. o planowaniu i zagospodarowaniu przestrzennym* i zgodnie z art. 13 RODO, Wójt Gminy informuje, że jest administratorem przesyłanych danych, a dane osobowe podlegają zabezpieczeniom zgodnie z obowiązującymi przepisami, w tym art. 8a ust. 3 *w/w ustawy.*

SA-27-13

WYRÓŻNIJ OGŁOSZENIE DROBNE W INTERNECIE I W GAZECIE

tp.com.pl /ogloszenia

TWOJE OGŁOSZENIE GAZETOWE W RAMCE, WWW NA STRONIE GŁÓWNEJ

STU Płock Sp. z o.o.
www.stuplock.pl
solidna firma 2017

09-400 Płock, ul. Przemysłowa 21, tel. 24 262 40 82; 607 690 401; 606-628-735
Baza Radzanowo - ul. Spółdzielcza 7, tel. 24 261 34 23; 606-628-643
Baza Blichowo 61E, tel. 24 265 13 85; 606-628-766
Baza Mała Wieś - ul. Płońska 9B, tel. 24 231 40 24; 606-627-938

DOBRE CENY I PROMOCJE

Nawozy sztuczne – Autoryzowany Sprzedawca Grupy Azoty

Przewozy płodów rolnych: rzepaku, zbóż, ziemniaków itp.

INNOWACYJNE ROLNICTWO
SA-11-24

Redakcja nie odpowiada za treść zamieszczonych ogłoszeń

eprasa.pl 3a6921c3e8

24 262 77 66

OGŁOSZENIA DROBNE

SMS 79567 | www.tp.com.p/ogloszenia | e-mail: bo@tp.com.pl

ANTYKI / KOLEKCJE

OBRAZY SZTUKA UŻYTKOWA

Obrazy na zamówienie - obrazy olejne na płótnie, portrety malowane ze zdjęć, pejzaże, obrazy realistyczne, kopie obrazów znanych autorów. Milena Olesinska 601-698-355. milenaolesinska@wp.pl, www.iobrazy.com.pl

894962

DOM I OGRÓD

MEBLE

Sprzedam zestaw: stół rozkładany - długość 160cm/200 cm, szerokość 80 cm, 10 wyściełanych, drewnianych krzeseł. Cena zestawu 800,00 zł; dwa stołki barowe – wysokość 75 cm – cena 80 zł/szt. Telefon: 601 852 498.

1125872

OPAŁ / OGRZEWANIE

Sprzedam drewno opałowe i kominkowe z transportem na miejsce. Pocięte, połupane, gotowe do palenia. Różne rodzaje: sosna, brzoza, dąb. Szybka realizacja zamówień. Szczegóły i zamówienia pod nr tel: 516 97 91 97.

1128876

TANKPAL sp. z o.o.
oferuje sprzedaż hurtową paliw:
- olej napędowy
- olej opałowy

EKOTERM PLUS
Zgłoszenia przyjmowane całodobowo
24 264-39-60
Dostawa do klienta gratis!!!!!!
SA-12

OLEJ NAPĘDOWY OPAŁOWY
Transport Gratis.
Faktury VAT.
Rabaty, konkurencyjne ceny
604 909 581
tel/fax (24) 263-79-65
SA-18

EDUKACJA

KOREPETYCJE I POMOC W NAUCE

JĘZYK polski, matura, korekta prac dyplomowych. 606-471-202.

963748

ELEKTRONIKA / AGD / RTV

AGD/RTV

DOMOWE naprawy telewizorów, tel. (24)263-66-17, 501-061-587.

1007248

MOTORYZACJA

BLACHARSTWO LAKIERNICTWO

WERYFIKACJA kosztorysu naprawy Twojego pojazdu! ZADZWOŃ, tel. 600 590 511.

1042657

CZĘŚCI I AKCESORIA

AKUMULATORY, Płock, Graniczna 20D (dojazd od Otolińskiej). 603-685-664.

1060273

OPONY I FELGI

Sprzedam opony Bridgestone BLIZZAK LM005 185/60 R15 84 T, opony zimowe na gwarancji (5 lat od zakupu), opony premium zakupione: 22.12.2020 w strefakierowcy.pl. posiadam FV. strona do sklepu - https://opony.strefakierowcy.pl/opona/bridgestone_blizz

1116358

SAMOCHODY OSOBOWE

AUTO kupię uczciwie. 601-321-167.

945278

FIRMA SKUPUJE AUTA
- osobowe
- dostawcze
- ciężarowe
- dobre i powypadkowe
- za ładne i sprawne płacimy najwięcej
- dojeżdżamy - gotówka od ręki

tel. 884-793-888
www.odkup-aut.pl
Satysfakcja gwarantowana!
Firma z doświadczeniem! 24/h

AUTO-KASACJA, skup samochodów do wyrejestrowania, wydajemy zaświadczenia do wydziału komunikacji. (24)275-61-60, 691-770-972.

1045198

SKUP aut za gotówkę. 793-225-912.

971865

GARAŻE Blaszane
BRAMY Garażowe
KOJCE dla Psów
Konstal PRODUCENT
Najniższe **CENY**
Różne wymiary
Transport i montaż
GRATIS cały KRAJ
Dogodne **RATY**
GARAŻE WZMOCNIONE

23-683-10-85 24-368-32-17
46-880-50-31 54-233-81-41
509-574-644 505-526-036
www.konstal-garaze.pl
SA-56

NIERUCHOMOŚCI

DOMY

SPRZEDAM dom, Kalinowa 33, udział 50% lub zamienię na siedlisko, grunty rolne, mieszkanie w bloku. 730-570-884.

1111753

Sprzedam dom piętrowy ze strychem użytkowym. Łącznie 300 mkw. 8 pokoi, 2 kuchnie, 2 łazienki, 2 oddzielne wejścia. 700 tys. 727-927-804.

1121085

DZIAŁKI

SPRZEDAM 4 działki budowlane zabudowa jednorodzinna i usługi 1700-2200 mkw. Na jednej działce media z możliwością pociągnięcia na pozostałe. Drobin, cena 40 zł/mkw. 883-480-333.

1127193

Sprzedam działkę budowlaną 1000 mkw. w bardzo cichym i spokojnym miejscu w Brudzeniu Dużym. Woda, prąd w drodze, wszędzie blisko. Cena do negocjacji 62000 zł. 508-120-588.

1128417

SPRZEDAM działkę budowlaną o powierzchni 874 m kw. i działkę rolną o powierzchni 6527 mkw. z możliwością zabudowy, położone w 09-500 Gostynin, ul. Krośniewicka, woj. mazowieckie. Tel. kontaktowy: 695-984-160, 695-984-170.

1044226

Sprzedam działkę budowlaną, 1 215 mkw.; kształt: prostokąt; długość: 45 m; szerokość: 27 m; teren płaski, pusta. Dojazd drogą utwardzoną, działka nieogrodzona, określone warunki zabudowy. 728-723-420.

1131770

Sprzedam działkę w kompleksie ROD Goździk Płock. Działka ogrodzona, woda na działce, bez prądu, który można podłączyć ze skrzynki obok. Nasadzenia: drzewka i krzewy owocowe. Kontakt 887 627 492.

1046742

LOKALE I BIURA

Do wynajęcia hala 355 mkw., ogrzewana, wysoka, posadzka betonowa, Płock, Przemysłowa 20. W obrębie hali znajduje się pomieszczenie biurowe, socjalne oraz toalety. Podjazd bezpośrednio z placu. Cena 15 zł netto za mkw. Kontakt: biuro@p20.com.pl lub telefonicznie 728-486-311.

1102389

Do wynajęcia hala magazynowa nieogrzewana, posadzka betonowa. Lokalizacja: Kostrogaj 3a, Płock. Powierzchnia 745 mkw., wraz z placem magazynowym ok. 1500 mkw. Na hali są również powierzchnie biurowe, socjalne oraz toalety wraz z dojazdem. Kontakt: biuro@p20.com.pl

1102406

Naszą ofertę poszerzyliśmy o wynajem skrytek dla najemców. Istnieje możliwość wynajmu krótko i długoterminowego. Umożliwiamy dostęp do skrytek od poniedziałku do niedzieli 24 h na dobę. Cena to 250 zł netto/miesiąc. Zapraszamy do kontaktu. 24367-54-99.

1114640

Posiadam lokal 170 mkw. do wynajęcia w centrum Płocka, ul. Kolegialna 24. 539-978-708.

1122455

Posiadamy do wynajęcia powierzchnie biurowe i magazynowe, w dogodnej lokalizacji w Płocku przy ul. Przemysłowej 20. Posiadamy biura od 13 mkw. do 61 mkw. Magazyny od 30 mkw. do 400 mkw. Zachęcamy do kontaktu: biuro@p20.com.pl lub telefonicznie 728-486-311.

1128381

Posiadamy do wynajęcia powierzchnie biurowe i magazynowe, w dogodnej lokalizacji w Płocku, przy ul. Przemysłowej 20. Posiadamy biura od 13m2 do 61m2. Magazyny od 30m2 do 400m2 Zachęcamy do kontaktu biuro@p20.com.pl lub telenicznie - 728-486-311

1132727

Posiadamy do wynajęcia powierzchnie biurowe i magazynowe, w dogodnej lokalizacji w Płocku, przy ul. Przemysłowej 20. Posiadamy biura od 13 mkw. do 61 mkw. Magazyny od 30 mkw. do 400 mkw. Zachęcamy do kontaktu biuro@p20.com.pl lub telefonicznie 728-486-311.

1125676

Wynajmę powierzchnie biurowe od 18 mkw., cena od 60 zł/mkw. netto, WEKTRA HOLDING, Otolińska 21. Bezpłatny parking dla najemców, dostęp do wynajmowanych powierzchni 24/7, ochrona, monitoring. W cenę wchodzą media. Tel. 24 367 54 99. Zapraszamy:)

852462

Wynajmę salę konferencyjną na dni i godziny w biurowcu Wektra Holding przy ul. Otolińskiej 21 w Płocku. 25 zł netto/godz., 150 zł netto/dzień. Zapraszamy! (024) 367-54-99.

950325

MIESZKANIA

WYNAJMĘ samodzielne mieszkanie 12 mkw. z mediami, 600 zł. 536-310-505.

1124071

NOCLEGI, pokoje, kawalerki. 530-193-825.

1126241

POKOJE pracownicze, parking od 25 zł, mieszkania. 536-519-599.

1126240

Sprzedam kawalerkę (24,36 mkw.) w centrum Płocka - idealne pod inwestycję. Mieszkanie i blok jest po generalnym remoncie. Składa się z pokoju, aneksu kuchennego, łazienki z wc i przedpokoju. 4 piętro z piwnicą. Mieszkanie z KW, bez zadłużeń. 531-071-348.

1131117

WYNAJMĘ mieszkanie 32 mkw. centrum Płocka. 608-679-901.

1127047

WYNAJMĘ stancję dla uczni lub osób pracujących. 501-168-027.

1121446

ROLNICZE

CIĄGNIKI ROLNICZE

KUPIĘ każdy traktor. 502-939-200.

934501

MASZYNY ROLNICZE

Kupię kombajn ziemniaczany Anna w bardzo dobrym stanie. Tel. 789-101-800.

1122358

Kupię rozsiewacz wapna RCW 3 tłańcuchowy w oryginale, może być do remontu. Tel. 606-550-489.

1129863

Sprzedam agregat uprawowo-siewny 3 m, agregat uprawowy 4,20 m, prasę Welger rp 12 s walcową, czyszczalnię Petkus k 541, czyszczalnię Cezet Major na dwa bębny, mieszalnik pasz, śrutownik bijakowy, sadzarkę czeską 2 rzędy, silnik Perkins, tel. 606-416-482.

1131112

Sprzedam beczki aluminiowe 1200 l na wodę, mleko, inne paliwa, 2 szt, cena 1500 zł. Tel. 609-372-586.

1131638

Sprzedam Bizon Rekord 1998 rok, beczkowóz 9000 l, zaprawiarkę nasion Gustafsson ciągłego zasypu, wózek paletowy, rozsiewacz Sulky DPX dwutalerzowy, łyżka do ładowarki szerokość 2,30 m, zęby do paleciaka. Tel. 606-416-482.

1131113

Sprzedam pług 3 Kverneland, obrotowy, zabezpieczenia kołkowe, regulacja szerokości orki od 12 do 20 cali, rama obrotnica niespawane, w oryginale, możliwość transportu, w cenie lekki na ciągnik 16300 zł. Tel. 609-372-586.

1131632

Sprzedam pług 4 obrotowy Huard, sprowadzony, sprawny, masywny, niespawany, w cenie złomu 4600 zł. Tel. 609-372-586.

1131641

Zakupię ciągniki rolnicze w każdym stanie, każda marka, rok, model, całe i uszkodzone, z dokumentami i bez; maszyny rolnicze: ładowarki, przyczepy rolnicze. Szybki odbiór z podwórka, gotówka do ręki. Wymieniasz lub likwidujesz gospodarstwo dzwoń: 660-795-977.

1068358

SPRZEDAM przyczepę samozbierającą. 727-472-512.

1124041

PRODUKTY ROLNE

SPRZEDAM siano w kostkach. 724-537-572.

1122306

SKUP TRZODY I BYDŁA

PŁATNOŚĆ W 3 DNI LUB GOTÓWKA
odbiór z gospodarstwa
"AGROL", Adam Dymkowski
Goszczyce Poświętne 7
09-130 Baboszewo
kom. 511 492 526
tel. 23 661 20 45
SA-9

SPOŁECZNOŚCI

IMPREZY I WYDARZENIA

Fotograf i kamerzysta: zdjęcia, wideofilmowanie ślubów, uroczystości rodzinnych. 784-518-516.

739717

MATRYMONIALNE

Kawaler pozna pannę do 38 lat. 511-329-539.

1127075

Mój profil tutaj emilia002@spotkaj-sie.pl

1132666

Normalna, ponoć ładna 30 letnia kobieta pozna zwykłego faceta. Nie musisz być bogaczem, by skraść moje serce, wystarczy że masz poukładane w głowie i potrafisz docenić drugiego człowieka. mój mail: dzika.kotka.30@gmail.com

1132627

Poszukuję ciekawego Pana między od 25 do 55 lat. Szukam realnej i poważnej znajomości. Ja 36 lat, jestem mobilna, wzrost 160 cm. Proszę pisać na e-mail: ania.gizowska87@gmail.

1132544

Szukam szarmanckiego pana między 25 do 55 lat. Interesuje mnie realna i poważna znajomość. Ja 36 wiosen, mobilna, 160 cm wzrostu. Zapraszam do pisania e-mail: ania.gizowska87@gmail.com

1125995

Trochę artystka (uwielbiam śpiewać), trochę marzycielka (uwielbiam filmy romantyczne), a trochę realistka (zdaję sobie sprawę, że w życiu nie jest jak w filmie). Chcę stworzyć normalny, szanujący się związek z kimś kto będzie do mnie pasował, a aby to sprawdzić potrzebny jesteś ty więc pisz otwarcie o swoich zamiarach wobec mnie. Mój e-mail: z.ad.ban.a.50@gmail.com

1129236

USŁUGI I FIRMY

ELEKTRYK

Pełen zakres usług elektrycznych. Kompletne instalacje. Usuwanie awarii. Montaż i wymiana urządzeń i podzespołów. 501-708-620.

1071557

Redakcja nie odpowiada za treść zamieszczonych ogłoszeń

eprasa.pl 3a6921c3e8

FINANSOWE

Dochodzę odszkodowań, tel. 600 590 511.
948502

Jestem gotów zainwestować w każde zyskowne przedsięwzięcie. globalfinanse.uslugi@gmail.com
685837

Jestem Pamela Rosa Flores, legalny i niezawodny pożyczkodawca. Udzielam pożyczki na jasnych i zrozumiałych warunkach z oprocentowaniem 2%. pamelarosaflores11@gmail.com
1115419

Kredyt i inwestycja, czyli jak podejść do sezonu wakacyjnego. globalfinanse.uslugi@gmail.com
664876

Możliwości kredytowe i inwestycyjne na nowy rok. globalfinanse.uslugi@gmail.com
694275

INFORMATYCZNE

Potrzebujesz strony internetowej, sklepu internetowego? Większej widoczności swojej firmy w internecie? WpWoo.pl wszystko to dla Ciebie wykona. 720-752-572.
947661

OGRODNICZE

MASZ do posprzątania posesję, działkę, do wywiezienia niepotrzebne rzeczy, ścięcie trawy, drzew? Renowacja trawników. Rębak. Zadzwoń: 512-048-186.
1043644

Cięcie drzew, żywopłotów, koszenie trawy, pielęgnacja zieleni. Profesjonalnie i tanio. Płock, Gostynin i okolice. Tel. 695-238-997.
990562

POZOSTAŁE

Brokuł Dieta jest to strona, na której można znaleźć różnorodne przepisy na potrawy, w których zawarty jest brokuł. Ogólnie dostępne są tutaj informacje takie jak między innymi zalety spożywania brokułów, wartości odżywcze, a także przeciwwskazania. 690-044-705.
1130574

Dyplomowany grafolog (z wykształcenia psycholog) z ponad 15-letnim doświadczeniem wykonuje profesjonalne ekspertyzy grafologiczne pisma zarówno dla klientów indywidualnych, jak i dla firm, w kraju i za granicą. 696-620-462.
1045412

Firma Medycznie spółka z o.o. zajmuje się sprzedażą sprzętu medycznego, artykułów higienicznych, jak i akcesoriów takich jak między innymi ciśnieniomierze, termometry, maseczki ochronne i wiele innych. 885-555-135.
1129811

ODNAWIANIE wanien. 600-979-826.
1106122

Szkolenia BHP online. BHP Consulting, mstawicka@pogotowiebhp.com.pl, tel. 603-454-105, Płock, ul. Dworcowa 42. Możliwość zakupu szkoleń znajdziesz w naszym sklepie: https://sklep.pogotowiebhp.com.pl/pl/c/E-learning-BHP/18
1129364

WRÓŻENIE.
605-546-401.
972122

PRAWNIK / DORADCA

Asystencja na każdym etapie procesu o stwierdzenie nieważności małżeństwa kościelnego dla osób w kraju i za granicą. Mail: a.bolesta@op.pl, dr Arletta Bolesta adwokat kościelny zatwierdzony przez właściwą władzę kościelną (również za granicą). Tel. kom. 693 876 173 (do godz. 19.00).
1116379

Tanie porady prawne. Tel. 784-615-390.
1127069

Asystencja na każdym etapie procesu o stwierdzenie nieważności małżeństwa kościelnego dla osób w kraju i za granicą. Mail: a.bolesta@op.pl. Tel. kom. 693 876 173 (do godz. 19.00). dr Arletta Bolesta, adwokat kościelny zatwierdzony przez właściwą władzę kościelną (również za granicą).
1128045

Przystanek Prawnik Kompleksowa Obsługa Prawna. Specjalizujemy się w prawie restrukturyzacyjnym i upadłościowym. Świadczymy także usługi w zakresie odszkodowań budowlanych i komunikacyjnych. 25 740 99 97, www.przystanek-prawnik.pl
1132775

REHABILITACJA

Oferuję usługi masażu na terenie Gostynina i okolic. Możliwość dojazdu do klienta. Tel. 570 796 161.
1124177

REKLAMOWE

POBIERZ BEZPŁATNY KURS na PierwszyNaGoogle.pl i SAMODZIELNIE wykonaj pozycjonowanie wizytówki firmowej na Google! Dzięki kursowi PierwszyNaGoogle.pl samodzielnie wykonasz pozycjonowanie swojej lokalnej wizytówki. Znajdź się na szczycie listy wyników. 720-752-572.
953577

REMONTOWO - BUDOWLANE

DOCIEPLENIA budynków, struktury, malowanie elewacji, mieszkań, remonty. 504-22-40-40.
1108880

Bezpyłowe cyklinowanie, lakierowanie podłóg. Tel. 501 476 998.
1113529

Drobne prace remontowe: malowanie, tapetowanie, itp., złota rączka. 603 073 153.
900448

DROBNE remonty od ręki, sprzątanie, cięcie traw, drzew. 530-193-825.
1126238

Folie matowe i dekoracyjne Folkos: oklejanie szyb, Warszawa i okolice. Folie tego typu znajdują zastosowanie tam, gdzie chcemy ograniczyć wgląd w obu kierunkach i utrzymać wysoką przepuszczalność światła. Tel. 790-028-159, folkos@wp.pl
1045915

Folkos folia LUSTRO WENECKIE do mieszkań, domów, pomieszczeń, biur - Lustro 285, Lustro 270, Lustro 275, Lustro 260, Lustro 35 - na okna wychodzące na zewnątrz - dostępne szerokości 122 cm i 152 cm, folia ciemna, średnia, jasna. Tel. 790-028-159.
1101497

Folkos: folie zewnętrzne przeciwsłoneczne. Oklejanie szyb, Płock i okolice. Folie do domu, mieszkania, biura, sklepów, szkół, szpitali, magazynów. www.folkos.pl Tel. 790-028-159 lub 792-457-282.
1046140

Jesteśmy doświadczoną firmą z ponad 20-letnim doświadczeniem na rynku w zakresie budownictwa tradycyjnego, nowoczesnego, SSO, SSZ, stan deweloperski. Serdecznie zapraszamy Państwa do współpracy i kontaktu: KK Development, 729-058-854.
1128540

Oferuję montaż paneli podłogowych. Tanio, szybko i solidnie. Usługę wykonam w Płocku oraz okolicach do 50 km. Zainteresowanych zapraszam do kontaktu 506-211-692. Patryk
1131269

Usługi remontowe i wykończeniowe. Również instalacje elektryczne, hydrauliczne, dystrybucji ciepłego powietrza, rekuperacji. Przyjmujemy również niewielkie zlecenia i często potrafimy je zrealizować w błyskawicznym terminie. Zapraszamy do rozmowy. 501-708-620.
1073543

BALUSTRADY
nierdzewne,
łącznie ze szkłem i drewnem
www.boyk.pl, 691-96-96-69
Sa-12

SPRZĄTANIE

Opróżnianie pomieszczeń, wywóz gratów. Utylizacja. 502-188-459.
1114442

Wywóz zbędnych gabarytów, opróżnianie mieszkań po i przed kupnem, utylizacja. 502-188-459.
1121281

Wywóz zbędnych gabarytów, sprzątanie strychów, piwnic, działek. Utylizacja. 502-188-459.
1069230

TRANSPORTOWE

Przeprowadzki Gostynin: mieszkania, biura, firmy. Wolne terminy. 502-188-459.
1114387

Przeprowadzki międzynarodowe do wszystkich państw UE. Profesjonalne. Zapraszam do kontaktu: 502-188-459.
1057675

Przeprowadzki oraz windy załadowcze, fachowi tragarze. Profesjonalne. 502-188-459, Przeprowadzki-windy@op.pl
1049542

Transport z windą Gostynin. 502-188-459, speedtransplock@op.pl
1129082

Usługi transportowe, kompleksowe przeprowadzki, meblowozy oraz windy załadowcze, fachowi tragarze. Wywóz starych mebli. Utylizacja. Dostarczamy opakowania do prawidłowego przenoszenia mienia. Profesjonalnie. 502-188-459.
1030965

Wywóz zbędnych gabarytów, opróżnianie mieszkań. Utylizacja. 502-188-459.
1129080

TOWARZYSKIE

1. Atrakcyjna szatynka, biust „5". 664-523-049.
g/218/22

ATRAKCYJNA brunetka, domowa, cicha atmosfera, gwarantowana dyskrecja. 791-409-697.
g/236/22

MASAŻ: 511-942-181.
g/234/22

MASAŻ: 513-515-621.
g/234/22

MASAŻE: 502-939-307.
g/234/22

MASAŻYSTKA: 511-770-614.
g/237/22

PRACA dla pań z zamieszkaniem. 733-028-016.
g/234/22

Prezydent Miasta Płocka

informuje, że na tablicy ogłoszeń Urzędu Miasta Płocka, ul. Zduńska 3 podano do publicznej wiadomości wykaz nieruchomości przeznaczonej do zbycia w formie zamiany

- **działka nr 485/1 o pow. 0,0726 ha położona w Płocku przy ul. Bielskiej.**

SA-28-48

Burmistrz Miasta i Gminy Gąbin

informuje, że na tablicy ogłoszeń w siedzibie Urzędu Miasta i Gminy w Gąbinie przy ul. Stary Rynek 16, 09-530 Gąbin oraz na stronie Biuletynu Informacji Publicznej bip.gabin.pl wywieszony został na okres 21 dni **wykaz nieruchomości położonej w miejscowości Gąbin, stanowiącej działkę ewidencyjną numer 526/2 o powierzchni 0,3325 ha przeznaczonej do zbycia w drodze przetargu ustnego nieograniczonego.**

SA-43-40

Zapraszamy na oficjalny Fan Page Tygodnika Płockiego
https://www.facebook.com/gazeta.tygodnik.plocki

informacje na żywo
zdjęcia z wydarzeń
konkursy

Burmistrz Miasta i Gminy w Gąbinie

informuje, o ogłoszeniu II przetargu
na zbycie nieruchomości niezabudowanej położonej w m. Gąbin

Przedmiotem przetargu jest :
nieruchomość gruntowa położona w mieście Gąbin przy ul. Złotej o łącznej powierzchni 3325 mkw. w skład której wchodzą następujące działki :
- działka o numerze ewidencyjnym 542/5 o powierzchni 2646 mkw.,
- działka o numerze ewidencyjnym 542/3 o powierzchni 679 mkw.

Dla nieruchomości prowadzona jest księga wieczysta nr **PL1G/00031566/7 przez Sąd Rejonowy w Gostyninie.**

2. Przeznaczenie

Działka nr 542/5 zgodnie z obowiązującym zapisem miejscowego planu zagospodarowania przestrzennego dla fragmentów miejscowości Gąbin, Nowe Grabie, Górki, Nowe Wymyśle, Nowy Troszyn, Ludwików zatwierdzonego uchwałą nr 286/XLV/2022 Rady Miasta i Gminy Gąbin z dnia 30 marca 2022 r. oznaczona jest na rysunku planu symbolem UM co oznacza :
- przeznaczenie podstawowe – zabudowa usługowo – mieszkaniowa (mieszkaniowa jednorodzinna lub wielorodzinna i usługowa) wraz z obiektami towarzyszącymi
- przeznaczenie uzupełniające - zabudowa produkcyjna w zakresie rzemiosła (drobna wytwórczość), zabudowa gospodarcza zawiązana z funkcją podstawową i uzupełniającą

Zasady kształtowania zabudowy :
1) Maksymalna wysokość budynków mieszkalnych i usługowych – do 10 m,
2) Maksymalna wysokość budynków garażowych i gospodarczych – do 7 m,
3) Szerokość elewacji frontowej budynków mieszkalnych do 25 m

Działka nr 542/3 zgodnie z obowiązującym zapisem miejscowego planu zagospodarowania przestrzennego Miasta Gąbin zatwierdzonego Uchwałą nr 218/XXXI/2005 Rady Miasta i Gminy Gąbin z dnia 23 maja 2005 roku oznaczona jest na rysunku planu symbolem D4 MN,MW co oznacza :
- przeznaczenie podstawowe zabudowa mieszkaniowa jednorodzinna i wielorodzinna
- dopuszczalne przeznaczenie uzupełniające: garaże wbudowane w bryłę budynku mieszkalnego lub wolnostojące.

W pobliżu nieruchomości w ul. Złotej umieszczone są sieć wodociągowa, kanalizacji sanitarnej oraz gazociąg.

Nieruchomość jest niezabudowana. Nieruchomość jest wolna od obciążeń oraz nie jest przedmiotem zobowiązań. Nieruchomość położona w centrum Gąbina. W pobliżu znajduje się kompleks szkolny (żłobek, przedszkole, szkoła podstawowa).

Cena wywoławcza brutto wynosi **418 200,00 zł** (słownie złotych: czterysta osiemnaście tysięcy dwieście zł)
Wadium wynosi : **25 000,00 zł.**
Przetarg odbędzie się dnia **9 grudnia 2022** r. o godzinie 10:00 w Urzędzie Miasta i Gminy w Gąbinie.
Wadium należy wpłacić do **6 grudnia 2022 r.**

Informację o przetargu wywieszono na tablicy ogłoszeń w Urzędzie Miasta i Gminy w Gąbinie oraz na czterech słupach ogłoszeniowych w mieście Gąbin. Szczegółowych informacji odnośnie nieruchomości udzielają pracownicy Urzędu Miasta i Gminy w Gąbinie pod nr tel. (24) 267 41 72 oraz (24) 267 41 61 w godzinach urzędowania, a także można je znaleźć na stronie internetowej www.bip.gabin.pl

SA-43-38

Redakcja nie odpowiada za treść zamieszczonych ogłoszeń

eprasa.pl 3a6921c3e8

OGŁOSZENIE

o wyłożeniu do publicznego wglądu projektu miejscowego planu zagospodarowania przestrzennego dla fragmentu obrębu Trzepowo Nowe wraz z prognozą oddziaływania na środowisko

Na podstawie art. 17 pkt 9 i 11 ustawy z dnia 27 marca 2003 r. *o planowaniu i zagospodarowaniu przestrzennym* (Dz. U. z 2022 r., poz. 503 z późn. zm.) oraz na podstawie art. 39 ust. 1 pkt 2-5 ustawy z dnia 3 października 2008 r. *o udostępnianiu informacji o środowisku i jego ochronie, udziale społeczeństwa w ochronie środowiska oraz ocenach oddziaływania na środowisko* (Dz. U. z 2022 r., poz. 1029 z późn. zm.), realizując uchwałę Nr 164/XVIII/20 Rady Gminy Stara Biała z dnia 29 października 2020 r. *w sprawie przystąpienia do sporządzenia miejscowego planu zagospodarowania przestrzennego dla fragmentu obrębu Trzepowo Nowe,* **zawiadamiam o wyłożeniu do publicznego wglądu projektu miejscowego planu zagospodarowania przestrzennego dla fragmentu obrębu Trzepowo Nowe wraz z prognozą oddziaływania na środowisko od 16 listopada 2022 r. do 8 grudnia 2022 r.** w siedzibie Urzędu Gminy Stara Biała, 09-411 Biała, ul. Jana Kazimierza 1 (Referat Inwestycji i Rozwoju, pok. nr 2), w godzinach pracy Urzędu (pon-wt, czw-pt: 7^{00}-15^{00}; śr: 8^{00}-16^{00}).
Z niezbędną dokumentacją sprawy można zapoznać się w siedzibie Urzędu Gminy Stara Biała, 09-411 Biała, ul. Jana Kazimierza 1 w godzinach pracy Urzędu. Ponadto projekt planu zostanie udostępniony na stronie internetowej www.bip.starabiala.pl.

Dyskusja publiczna nad przyjętymi w projekcie planu miejscowego rozwiązaniami odbędzie się w dniu **24 listopada 2022 r.** (czwartek) w sali konferencyjnej Urzędu Gminy Stara Biała, ul. Jana Kazimierza 1, 09-411 Biała, **o godzinie 14^{00}**.

Zgodnie z art. 18 ust. 1 ww. ustawy z dnia 27 marca 2003 r. *o planowaniu i zagospodarowaniu przestrzennym*, każdy kto kwestionuje ustalenia przyjęte w projekcie planu miejscowego, może wnieść uwagi.
Uwagi do projektu planu lub prognozy oddziaływania na środowisko mogą być wnoszone w formie papierowej lub elektronicznej w okresie od **16 listopada 2022 r.** do **23 grudnia 2022 r.** W formie papierowej na adres: Urząd Gminy Stara Biała, ul. Jana Kazimierza 1, 09-411 Biała. W formie elektronicznej na adres email: gmina@starabiala.pl. Uwagi powinny zawierać imię i nazwisko albo nazwę oraz adres zamieszkania albo siedziby składającego, ich przedmiot oraz oznaczenie nieruchomości, której dotyczą. Uwagi złożone po upływie wyznaczonego terminu zostaną pozostawione bez rozpatrzenia.

Organem właściwym do rozpatrzenia uwag jest Wójt Gminy Stara Biała. Uwagi nieuwzględnione przez Wójta będą przedmiotem rozpatrzenia przez Radę Gminy Stara Biała.
W związku z realizacją przez Wójta Gminy Stara Biała czynności, o których mowa w art. 17 ustawy z dnia 27 marca 2003 r. o planowaniu i zagospodarowaniu przestrzennym, zgodnie z art. 17a tej ustawy, informuję, że:
- administratorem danych osobowych jest Wójt Gminy Stara Biała,
- klauzula informacyjna dotycząca przetwarzania danych osobowych dostępna jest w Biuletynie Informacji Publicznej: www.bip.starabiala.pl oraz w Urzędzie Gminy Stara Biała, 09-411 Biała, ul. Jana Kazimierza 1,
- prawo dostępu do informacji o źródle danych, z którego zostały zebrane, przysługuje, jeżeli nie wpływa na ochronę praw i wolności osoby, od której dane te pozyskano.

Wójt Gminy Stara Biała
/ - / Sławomir Wawrzyński

SA-42-3

Zakład Pogrzebowy

Stanisław Frydrysiak

Rok założenia 4 lutego 1989

Płock, ul. Ostatnia 7, tel. 24 262-94-63

Świadczy usługi w zakresie

- kompleksowe usługi pogrzebowe
- duży wybór trumien
- własna kaplica, sala pożegnań
- przechowalnia zwłok
- odzież pogrzebowa
- wyrób wieńców i wiązanek
- nekrologi
- własna sala gastronomiczna
- organizowanie konsolacji po pogrzebie
- ekshumacje zwłok
- międzynarodowy transport zwłok

Czynny całą dobę oraz w niedziele i święta

Własne krematorium

SA-16

WYCIĄG Z OGŁOSZENIA GRUNTÓW PRZEZNACZONYCH DO DZIERŻAWY

Wójt Gminy Gostynin

działając na podstawie art. 30 pkt 3 ustawy z dnia 8 marca 1990 r. o samorządzie gminnym (Dz. U. z 2022 r. poz. 559 z późn. zm.) i art. 35 ustawy z dnia 21 sierpnia 1997 roku o gospodarce nieruchomościami (Dz. U. z 2021 r., poz. 1899 z późn. zm.) podaje do publicznej wiadomości wykaz działek stanowiących własność Gminy Gostynin przeznaczonych do oddania w dzierżawę:

1. Działka nr **78** o pow. **0,0969 ha** w miejscowości **Rumunki** gm. Gostynin. Nr księgi wieczystej PL1G/00031303/6.

Ogłoszenie zostało wywieszone na tablicy ogłoszeń Urzędu Gminy Gostynin, zamieszczono w BIP oraz na stronie internetowej gminy www.gminagostynin.pl i w „Tygodniku Płockim".
Szczegółowe informacje dotyczące ogłoszenia można uzyskać w Urzędzie Gminy Gostynin – pokój nr 16, tel. 24 236 07 66.

SA-27-11

O G Ł O S Z E N I E
o wyłożeniu do publicznego wglądu projektu miejscowego planu zagospodarowania przestrzennego

Na podstawie z art. 17 pkt. 9, 11 ustawy z dnia 27 marca 2003 r. o planowaniu i zagospodarowaniu przestrzennym (t.j. Dz. U. z 2022 r. poz. 503 z późn. zm.), art. 54 ust. 2 i 3 ustawy z dnia 3.10.2008r. o udostępnianiu informacji o środowisku i jego ochronie, udziale społeczeństwa w ochronie środowiska oraz o ocenach oddziaływania na środowisko (t.j. Dz.U. z 2022 r. poz. 1029 z późn. zm.) oraz Uchwały Nr 274/XXXI/2021 Rady Gminy Gostynin z dnia 24 czerwca 2021 r.,

zawiadamiam

o wyłożeniu do publicznego wglądu projektu **zmiany Miejscowego planu zagospodarowania przestrzennego obejmującego obszar części wsi Nowa Huta, części wsi Zuzinów i części wsi Aleksandrynów, gmina Gostynin** wraz z prognozą oddziaływania na środowisko, w dniach od 16.11.2022 r. do 8.12.2022 r. w Urzędzie Gminy Gostynin w Referacie Zagospodarowania Przestrzennego (ul. Parkowa 32, pokój nr 19), w godz. od 8^{00} do 15^{00} oraz na stronie internetowej gminy http://bip.gminagostynin.pl/

Dyskusja publiczna nad przyjętymi w projekcie planu miejscowego rozwiązaniami odbędzie się w dniu 6.12.2022 r. w siedzibie Urzędu Gminy Gostynin, o godz. 10.00

Zgodnie z art. 18 ust. 1 ustawy, każdy kto kwestionuje ustalenia przyjęte w projekcie planu i prognozie, może wnieść uwagi.

Uwagi należy składać na piśmie do Wójta Gminy Gostynin lub za pomocą środków komunikacji elektronicznej na adres ug@gminagostynin.pl z podaniem imienia i nazwiska lub nazwy jednostki organizacyjnej i adresu, oznaczenia nieruchomości, której dotyczy, w nieprzekraczalnym terminie do dnia 23.12.2022 r.

Organem właściwym do rozpatrzenia uwag jest Wójt Gminy.

Odnosząc się do art. 17a *ustawy z dnia 27 marca 2003 r. o planowaniu i zagospodarowaniu przestrzennym* i zgodnie z art. 13 RODO, Wójt Gminy informuje, że jest administratorem przesyłanych danych, a dane osobowe podlegają zabezpieczeniom zgodnie z obowiązującymi przepisami, w tym art. 8a ust. 3 *w/w ustawy*. Więcej informacji odnośnie obowiązku informacyjnego dot. RODO znajduje się na stronie uglack.bip.org.pl

SA-27-12

Zarząd Płockiej Spółdzielni Mieszkaniowej Lokatorsko-Własnościowej w Płocku,

działając na podstawie art. 11 ust. 2 ustawy o spółdzielniach mieszkaniowych oraz Regulaminu przetargu na ustanowienie i przeniesienie odrębnej własności lokalu w PSML-W,
ogłasza w dniu **23.11.2022 r**. przetarg ofertowy nieograniczony na ustanowienie odrębnej własności lokalu mieszkalnego położonego w Płocku w budynku przy ulicy **Kochanowskiego 31 m 8** o powierzchni użytkowej **58,00 mkw.,** wraz z pomieszczeniem przynależnym (piwnicą) o pow. 1,60 mkw., zlokalizowanego na **I piętrze** (budynek 4-piętrowy bez windy), składającego się z 3 pokoi, kuchni, łazienki z wc i przedpokoju. Wartość rynkowa lokalu została oszacowana na kwotę **245 700,00 zł** (słownie: dwieście czterdzieści pięć tysięcy siedemset złotych) i stanowi cenę wywoławczą.

W celu obejrzenia i zapoznania się ze stanem technicznym lokalu mieszkalnego przy ulicy Kochanowskiego 31 m 8 należy zgłaszać się do Administracji Osiedla „Kochanowskiego" przy alei Jachowicza 33/4, codziennie oprócz sobót w godz. od 10^{00} do 14^{00} - tel. (24) 262-99-96.
Warunkiem przystąpienia do przetargu jest **wpłacenie wadium w wysokości 24 570,00 zł** (słownie: dwadzieścia cztery tysiące pięćset siedemdziesiąt złotych) **na konto bankowe nr 80 1020 3974 0000 5002 0005 6382**.
Wpłata wadium powinna być dokonana **najpóźniej dnia 23.11.2022 r. przed otwarciem ofert.**
Oferty przetargowe muszą zawierać w szczególności:
a) w przypadku osób fizycznych: (imię i nazwisko, nr PESEL, adres zamieszkania)
b) w przypadku osób fizycznych prowadzących działalność gospodarczą – oprócz danych wskazanych w punkcie a), także: nazwę pod jaką prowadzą działalność, adres siedziby prowadzenia działalności, nr REGON, NIP
c) w przypadku osób prawnych lub jednostek organizacyjnych niebędących osobami prawnymi, którym ustawa przyznaje zdolność prawną – odpis z właściwego rejestru
d) proponowaną cenę, nie niższą niż cena wywoławcza (cena oszacowania)
e) numer telefonu, adres poczty elektronicznej e-mail oferenta
f) potwierdzenie dowodu wpłaty wadium
g) w przypadku przedstawicieli ustawowych działających w imieniu osób niemających pełnej zdolności do czynności prawnych – odpisy dokumentów wymaganych przepisami prawa dla zawarcia umowy na rzecz takiej osoby, w tym prawomocnego orzeczenia sądu opiekuńczego wyrażającego zgodę na dokonanie tej czynności
h) numer rachunku bankowego, na który zwrócone zostanie wadium w przypadku niewygrania przetargu
i) oświadczenie o zapoznaniu się z regulaminem przetargu i stanem technicznym lokalu.

Wzór druku oferty przetargowej i Regulamin przetargu dostępny jest na stronie internetowej Spółdzielni **www.psmlw.pl**

Oferty winny być składane w zamkniętych kopertach z opisem **„Przetarg na mieszkanie przy ulicy Kochanowskiego 31 m 8"**, które należy składać w sekretariacie Spółdzielni przy ulicy Obrońców Westerplatte 6A, pokój nr 12 w dniu **23.11.2022 r. do godz.10.30.**

Otwarcie ofert i ich odczytanie jest jawne dla osób uczestniczących w przetargu i nastąpi w dniu **23.11.2022 r. o godz. 11^{00}** w siedzibie Spółdzielni w Klubie Osiedla Kochanowskiego przy ulicy Obrońców Westerplatte 6A – parter. Do ustanowienia odrębnej własności lokalu zostanie wybrana osoba, która zaoferowała najwyższą kwotę. Osoba wygrywająca przetarg zobowiązana jest do wniesienia zaoferowanej kwoty w terminie 30 dni od dnia zawiadomienia o wyborze. Zawarcie aktu notarialnego ustanowienia odrębnej własności lokalu nastąpi w terminie nie późniejszym niż 1 miesiąc od dnia wpłaty całości należnej ceny.
Wadium przepada w przypadku:
1) wycofania oferty po rozpoczęciu procedury otwarcia ofert,
2) niedokonania przez osobę, której oferta została wybrana, wpłaty całości należnej ceny w terminie określonym zgodnie z postanowieniami regulaminu przetargu,
3) uchylania się osoby, której oferta została wybrana, od zawarcia umowy ustanowienia i przeniesienia własności lokalu w terminie określonym zgodnie z postanowieniami regulaminu przetargu,
4) niestawienia się osoby, której oferta została wybrana, do zawarcia umowy w wyznaczonym terminie,
5) gdy zawarcie umowy stało się niemożliwe z przyczyn leżących po stronie osoby, której oferta została wybrana.

Koszty ustanowienia odrębnej własności lokalu i jej przeniesienia na wygrywającego przetarg, w tym wynagrodzenie notariusza oraz koszty sądowe, pokrywa wygrywający przetarg.
Spółdzielnia zastrzega sobie prawo:
1) zmiany terminu i warunków przetargu oraz treści ogłoszenia o przetargu,
2) odwołania przetargu bez podania przyczyn do czasu otwarcia ofert,
3) zamknięcia przetargu w części lub w całości bez wyboru którejkolwiek z ofert,
4) unieważnienia przetargu w części lub w całości bez podania przyczyn bez prawa dochodzenia jakichkolwiek roszczeń przez uczestników postępowania,
5) odstąpienia od zawarcia umowy ustanowienia i przeniesienia własności lokalu w przypadkach wskazanych w art.11 ust.2a ustawy o spółdzielniach mieszkaniowych – bez prawa dochodzenia jakichkolwiek roszczeń przez uczestników postępowania.

SA-68-5

Redakcja nie odpowiada za treść zamieszczonych ogłoszeń

eprasa.pl 3a6921c3e8

X Puchar Polski Judo Masters i Amatorów 2022

Jak wypadli płocczanie?

W Szkole Podstawowej nr 16 w Płocku, jak co roku, odbył się X Puchar Polski Judo Masters i Amatorów, w którym wystartowało niemal stu zawodników i zawodniczek. Wśród nich prawie dwudziestu uczestników i medalistów Mistrzostw Świata Judo Masters, które odbyły się we wrześniu w Polsce oraz reprezentanci Ukrainy i Serbii.

Organizatorem zawodów był UKS JUDO KANO Płock i prezes klubu Leszek Jarosiński, dla którego uczestnicy zawodów przygotowali bardzo miłą niespodziankę. Podczas otwarcia imprezy otrzymał od zawodników z Ukrainy okolicznościową paterę z okazji wieloletniej współpracy i 50-lecia judo w Płocku.

W zawodach, które nieprzerwanie obywają się od 2012 roku, wystartowali reprezentanci Płocka ze wszystkich klubów. UKS JUDO KANO Płock reprezentował trener Leszek Jarosiński oraz jego zawodnicy Igor Stankiewicz i Andżelika Giersz, UKS JUDO SENSEI Płock - Emil Bogiel, podopieczny trenera Łukasza Smorzewskiego, a UKS SAKURA JUDO Płock - Zuzanna Chodorowska, podopieczna trenera Krzysztofa Masztakowskiego.

Walki rozpoczęły dziewczęta. Świetnie po długiej przerwie zaprezentowała się Andżelika Giersz z UKS JUDO KANO Płock startując w kategorii 57 kg. Wygrała dwie walki przed czasem, między innymi z Julią Podporą z AZS Uniwersytet Warszawski, zdobywając pierwszy tego dnia złoty medal dla Płocka.

Archiwum organizatora

Zawodnicy i organizatorzy X Pucharu Polski Judo Masters i Amatorów 2022

Zuzanna Chodorowska z UKS SAKURA JUDO Płock także będąc debiutantką na tej imprezie świetnie sobie poradziła i wywalczyła srebro w kategorii do 70 kg kobiet.

W kategorii Open, czyli wszech wag, walcząc z zawodniczkami ponad dwadzieścia kilo cięższymi, Andżelika Giersz dorzuciła do swojego dorobku jeszcze brązowy medal.

Warto w tym miejscu dodać, że o wejście do finału przegrała tylko ze srebrną medalistką Mistrzostw Świata w kategorii plus 78 kg Jolantą Brożyną z Opola i zwyciężczynią kategorii plus 78 kg kobiet oraz Open Kobiet X Pucharu Polski Masters w Płocku.

Mężczyźni rozpoczęli walki od roczników najmłodszych. Najpierw Igor Stankiewicz z UKS JUDO KANO Płock w kategorii 73 kg wywalczył następny złoty medal dla Płocka, a zaraz potem Emil Bogiel z UKS JUDO SENSEI Płock wygrywając trzy walki przed czasem (tzw. Ippon) i przegrywając tylko w finale z zawodnikiem MKS Juvenii Wrocław, wywalczył drugi srebrny medal dla Płocka w kategorii do 90 kg.

Po swoich walkach Emil wystartował jeszcze w kategorii Open do 90 kg, w której walczyło aż 14 zawodników. Mając za przeciwników także wytrawnych mastersów, wygrał dwie kolejne walki przed czasem i dopiero w walce o wejście do finału przegrał z Mariuszem Walendziewiczem z Team Kejza Rybnik, reprezentantem Polski podczas Mistrzostw Świata Judo Masters.

Mając tylko jedną przegraną, Emil Bogiel stanął w barażach do walki o brązowy medal. Tu bez większego problemu wygrał z Pawłem Jaranowskim z WTJ Włocławek i wywalczył trzecie miejsce i brązowy medal w kategorii Open 1, czyli młodszych zawodników.

Na koniec turnieju walki rozpoczął prezes i trener, oraz zawodnik masters UKS JUDO KANO Płock Leszek Jarosiński. Pierwsze pojedynki w kategorii M6 do 90 kg zakończył na drugim miejscu przegrywając tylko z Jarosławem Domowiczem z MKS Juvenii Wrocław, brązowym medalistą Mistrzostw Polski Judo Masters.

Potem startując w kategorii Open 2, czyli w gronie starszych zawodników, pomimo zwycięstwa przez ippon nad aktualnym Mistrzem Polski Sławomirem Matejczykiem z Politechniki Białystok, zajął IV miejsce w wadze do 90 kg.

W tej kategorii aż trzech zawodników miało tę samą ilość zwycięstw i punktów, a to oznaczało, że o kolejności decyduje waga zawodnika. Po zważeniu okazało się, że do brązowego medalu zabrakło płocczaninowi trzystu gram.

– *To był pech, że po tak dobrze rozpoczętej rundzie spadłem na czwarte miejsce z powodu wagi, ale to też motywacja, żeby za rok rozstrzygać walki wygrywając na macie. Ogólnie jestem bardzo zadowolony z całości zawodów, z tego że zawodnicy płoccy wywalczyli siedem medali i że wszystkie kluby płockie wystawiły swoich zawodników* – powiedział na zakończenie zawodów organizator Leszek Jarosiński z UKS JUDO KANO Płock.

UKS JUDO KANO Płock zaprasza na zajęcia judo dla dzieci do Orlen Areny. Więcej informacji można uzyskać pod nr tel. 604 – 551 – 937.

Jol.

Nie ma już twierdzy Płock. Śląsk pokonał Wisłę 2:1 w meczu 15. kolejki

Przespana pierwsza połowa

Nie takiego przebiegu spotkania spodziewali się kibice, którzy przyszli na stadion na mecz ze Śląskiem Wrocław. W zapowiedziach była walka, zniwelowanie atutów rywali, a to goście dominowali na murawie i mogli spokojnie schodzić z dorobkiem bramkowym na przerwę.

Fot. Rafael Dominik

Do meczu ze Śląskiem, na swoim stadionie, Wisła Płock rozegrała sześć spotkań, pięć z nich wygrała, jedno – zremisowała. Miała też doskonały bilans bramek strzelonych u siebie – 13, przy czterech straconych.

Po meczu z wrocławską drużyną zamierzała do swojego konta dopisać szóste zwycięstwo, bo rywale – Śląsk Wrocław – niezbyt dobrze spisywali się na wyjazdach. Wygrali tylko jeden mecz 1:0 z Lechem w Poznaniu i dwa zremisowali. W delegacji strzelili jedynie trzy gole, tracąc osiem.

Tymczasem pierwszy gol dla rywali mógł paść już w 3. min spotkania, po fatalnym błędzie Krzysztofa Kamińskiego, który wyszedł z bramki, ale minął się z piłką. Futbolówkę dogonił jeden z piłkarzy Śląska, który nie zauważył, że całym obwodem wyszła za boisko i wycofał do Johna Yeboaha, a ten wpakował ją do siatki. Oczywiście bramka nie została uznana.

Potem był spokojniejszy kwadrans, bez akcji podbramkowych i strzałów, ale to był czas, kiedy goście rozpracowywali płocką drużynę, sprawdzali, na ile mogą sobie pozwolić. Dlatego drugi kwadrans rozpoczęli z ogromnym animuszem. W 17. min po rzucie z autu piłkę przyjął Yeboah, przeszedł pod płocką bramkę i strzelił, wybił Kamiński, a piłka uderzyła w spojenie słupka z poprzeczką.

W 19. min ponownie z doskonałej sytuacji znalazł się Yeboah, a w 21. próbowali pokonać bramkarza Śląska zawodnicy Wisły. Rafał Wolski podał prostopadle do Mateusza Szwocha, który wyraźnie nie spodziewał się piłki, źle ją przyjął i futbolówka trafiła do Rafała Leszczyńskiego, a ten natychmiast rozpoczął kontrę. Strzał Caye Quintana zablokował Jakub Rzeźniczak, ale piłka nadal leciała w kierunku bramki, zmienił jej bieg Kamiński, a zakończył akcję wybijając futbolówkę Dominik Furman.

Goście dominowali na murawie, oddawali strzały na bramkę Kamińskiego, który radził sobie z próbami rywali. Piłkarze Wisły nie mogli znaleźć sposobu na 5-osobową formację obrony, nie potrafili przedrzeć się przez tę linię, a kiedy już udawało się przebić, to tracili futbolówkę, zanim oddali strzał na bramkę przeciwnika.

Pierwszy celny strzał Wisła oddała w 35. min. Po składnej akcji gospodarzy, Łukasz Sekulski podał do Davo, a ten posłał futbolówkę w kierunku Leszczyńskiego, który nie miał żadnych problemów z odbiciem piłki.

Mimo wielu prób płocczanie wychodzili z kolejnych akcji obronną ręką. Wydawało się jednak, że akcja z 38. min zakończy się golem. Najpierw strzelał Matias Nahuel, futbolówkę wybił Kamiński, wprost pod nogi Konrada Poprawy. Zawodnik Śląska oddał strzał, bieg piłki zmienił Rzeźniczak, a za chwilę znalazła się ona w rękach płockiego bramkarza.

W pierwszej połowie dominowali na murawie goście, którzy oddali 11 strzałów na bramkę, w tym 6 celnych. Statystyki Wisły były znacznie gorsze. Zanotowano jedynie trzy strzały, w tym jeden celny, ale zbyt słaby, by mógł zmienić wynik spotkania.

Goście rozpoczęli drugą połowę atakiem z głębi pola. W 47. min piłka poszybowała do wybiegającego na pozycję Petra Schwarza, który znalazł się w doskonałej sytuacji, ale w zdobyciu gola przeszkodził mu Rzeźniczak i piłka poszybowała obok słupka.

W 61. min po raz kolejny w swoje ręce, a właściwie w lewą nogę wziął John Yeboah, który sam sobie stworzył sytuację i strzelił zza pola karnego w długi róg otwierając wynik spotkania. W 68. min pojedynku miał szansę podwyższyć rezultat Petr Schwarz, strzelona przez niego piłka odbiła się od słupka.

Kolejne minuty nie przynosiły wielkich emocji, ale w 84. min akcja przeprowadzona przez płocką drużynę zakończyła się wyrównaniem. Damian Rasak podał do Rafała Wolskiego, a ten do Damiana Warchoła, który lewą nogę, po długim słupku, między nogami Daniela Gretarssona posłał piłkę do siatki.

Ale to nie była ostatnia akcja bramkowa meczu. Po niecelnym podaniu Rzeźniczaka do Steva Kapuadiego piłkę przejął Martin Konczkowski, podał do Patricka Olsena, który zakończył akcję ustalając wynik spotkania na 1:2.

Twierdza Płock padła, a goście, po bardzo dobrym meczu, zdobyli na trudnym terenie komplet punktów, zaliczając swoje drugie zwycięstwo na wyjeździe.

Wisła Płock: Krzysztof Kamiński – Steve Kapuadi, Jakub Rzeźniczak, Martin Sulek – Piotr Tomasik, Dominik Furman (77 Milan Kvocera), Kristian Vallo (58 Damian Rasak), Mateusz Szwoch (58 Filip Lesniak) – Rafał Wolski, Łukasz Sekulski (66 Marko Kolar), Davo (66 Damian Warchoł).

Śląsk: Rafał Leszczyński – Victor Garcia, Daniel Gretarsson, Konrad Poprawa, Diogo Verdasca, Łukasz Bejger (72 Martin Konczkowski) – Matias Nahuel, Petr Schwarz, Patrick Olsen, John Yeboah (79 Piotr Samiec-Talar) – Caye Quintana (72 Sebastian Bergier).

Po spotkaniu Pavol Staňo powiedział: – *Myślę, że każdy, kto był na tym meczu, widział raczej to, że w pierwszej połowie przespaliśmy ten mecz. W drugiej, po zmianach przyszła dobra reakcja i udało się wyrównać. Punkt z tego meczu był raczej maxem, co mogliśmy dostać. Wiadomo, że poniosła nas ambicja i chcieliśmy coś w tym meczu zrobić. Żal mi najbardziej tej pierwszej połowy. W drugiej już pokazaliśmy, że umiemy grać, ale nie wystarczyło to w tym meczu. Gratulujemy Śląskowi trzech punktów*.

Ostatni w tym roku i w rundzie jesiennej pojedynek Wisła zagra z Cracovią 11 listopada. Na trybuny zapraszamy na godz 20.30.

Jol.

eprasa.pl 3a6921c3e8

Do Płocka wraca Niko Mindegia

Na razie tylko do treningów

Od poniedziałku w Płocku przebywa Niko Mindegia, lider drużyny Orlen Wisły, który w ostatnim ligowym spotkaniu sezonu 2021/22 z Łomża Vive Kielce doznał kontuzji. Rozgrywający Nafciarzy rozpocznie treningi z drużyną, a sympatykom zawodnika zdradzamy, że będzie na meczu 18 listopada z Azotami. To będzie znakomita okazja, by przekazać piłkarzowi wyrazy wsparcia.

D. Ossowski

Mecz o tytuł mistrza Polski 2022 Orlen Wisła – Łomża Vive Kielce rozegrany 24 maja miał pechowy przebieg dla gospodarzy. Już w pierwszej połowie płocczanie stracili trzech obrońców: Mirzaca Terzica (w 1. min), Przemysława Krajewskiego (w 15. min) oraz Leona Susnję (w 19. min). Wszystkim sędziowie pokazali czerwone kartki.

W 40. min na parkiet padł lider drużyny, rozgrywający Niko Mindegia, którego koledzy musieli znieść z boiska. – *Pamiętam dokładnie ten moment. Od razu wiedziałem, co się stało, więc czułem duży ból psychiczny i fizyczny* – zdradził kilka tygodni później zawodnik.

Ostateczne Orlen Wisła w regulaminowym czasie gry zremisowała 20:20 (w rzutach karnych 3:5), co dało tytuł mistrzów Polski zespołowi z Kielc. Potem wystartowała w Lizbonie w Final4 Ligi Europejskiej, gdzie wywalczyła brązowe medale.

4 czerwca płocka drużyna pokonała wreszcie Łomżę Vive Kielce w meczu o trofeum. Po 11 latach zajmowania drugiego miejsca, Orlen Wisła stanęła na najwyższym stopniu podium, wygrała Puchar Polski.

Niko Mindegia oglądał ostatnie mecze swojej drużyny w Hiszpanii, dokąd wyjechał od razu po diagnozie. – *Byłem wyjątkowo przekonany o naszej wygranej i gotowy, by cieszyć się meczem i atmosferą. To był radosny dzień dla mnie, a samo wydarzenie bardzo emocjonujące. Czułem w głębi ogromne szczęście, gdy patrzyłem po meczu na radosne twarze kolegów i świętowanie z kibicami* – zapewniał wówczas zawodnik.

Mijały tygodnie, które Niko spędził na rehabilitacji. Do Płocka docierały informacje, że wszystko idzie w dobrym kierunku. – *Czuję się pewnie w rękach Jurdana Mendiguchia, mojego przyjaciela i jednego z najlepszych fizjoterapeutów na świecie. Mój powrót będzie uzależniony od tego, jak będzie się goić noga. Wrócę, kiedy będę mógł już wykonywać konkretne ruch na boisku, to na pewno zajmie kilka miesięcy* – tłumaczył zawodnik.

I zapewniał, że największym pocieszeniem jest wsparcie, jakie otrzymuje przez cały czas. – *Mam bardzo dobry kontakt i relacje ze wszystkimi. Kibice dają mi duże wsparcie. Muszę przyznać, że wsparcie było dużo większe niż mogłem sobie kiedykolwiek wyobrazić. Dzień po kontuzji był dla mnie ogromnie ciężki, jednak kiedy zobaczyłem wszystkie wiadomości, które otrzymałem, podniosło mnie to niesamowicie na duchu* – wspominał.

Za kilka dni, 18 listopada będzie okazja do pierwszego po wielomiesięcznej przerwie spotkania. Niko Mindegia pojawi się w Płocku, gdzie będzie kontynuować rehabilitację. Jeśli nic nie stanie na przeszkodzie, w styczniu 2023 zacznie przygotowania do dalszej części sezonu.

Jak zapewnia, czuje się dobrze, o czym będzie można się przekonać w dniu meczu z Azotami Puławy. Po zakończeniu pierwszej połowy rozgrywek Niko wróci do Hiszpanii, do domu, a ponownie zawita do Płocka wraz z rozpoczęciem okresu przygotowawczego do drugiej części sezonu, czyli już w styczniu.

Lekarze zadecydują, kiedy wróci na parkiet. Mamy nadzieję, że zdąży całkowicie dojść do zdrowia na pierwszy mecz, zaplanowany na 4 lutego 2023 roku z Chrobrym Głogów, a potem na najważniejsze spotkania drugiej części sezonu i w swoim stylu poprowadzi zespół do sukcesów.

Jol.

Największy sukces w historii płockiego klubu

BHT Petra Płock mistrzem Europy

Archiwum Klubu

Klubowi Mistrzowie Europy

Takiego sukcesu nie zapisał na kartach swojej historii żaden płocki klub. BHT Petra Płock, walcząc na portugalskiej wyspie Porto Santo, pokonała rywali i zdobyła Klubowe Mistrzostwo Europy w turnieju EHF Champions Cup. W finale pokonali 2:0 węgierski Salgótarjáni Strandépitök BHC.

Na europejski turniej pojechali: Marcin Miedziński, Filip Koper, Jarosław Suski, Marcin Smolarek, Miłosz Rupp, Patryk Orędowicz, Michał Kwiatkowski, Jakub Nowakowski, Jakub Goleniewski, Krystian Matusiak i Bartosz Wojdak, czyli koledzy od lat trenujący tę bardzo widowiskową dyscyplinę sportu.

Klubowe Mistrzostwo Europy to największy sukces drużyny, wywalczony w dziesiątym roku istnienia klubu. Na swoim koncie BHT Petra Płock miała już srebrny i brązowy medal w europejskich rozgrywkach, no i oczywiście trofea zdobywane w krajowych zmaganiach. W 2022 roku Petra Płock została Mistrzem Polski, a potem podbiła Europę.

Warto w tym miejscu dodać, że BHT Petra jest jednym z nielicznych europejskich zespołów, który swój skład niemal w całości opiera na wychowankach płockich klubów. Właśnie dlatego jednym z najważniejszych sponsorów drużyny jest Urząd Miasta Płocka.

W turnieju na Porto Santo udział wzięło 16 zespołów. Z rundy grupowej Petra awansowała z pierwszego miejsca, pokonując Hiszpanów, Portugalczyków oraz Norwegów.

W drugiej fazie mistrzostw płocczanie musieli się pogodzić z jedyną turniejową porażką, przegrali z drużyną z Szwecji 1:2. W kolejnych meczach pokonali Węgrów oraz Portugalczyków i awansowali do ćwierćfinału z pierwszego miejsca, gdzie trafili na Niemców, których pokonali 2:0.

W półfinale BHT Petra Płock, po bardzo emocjonującym spotkaniu, pokonała obrońców tytułu, drużynę z hiszpańskiej Malagi. Wreszcie w wielkim finale płocczanie, kontrolując przebieg obu setów, pokonali Węgrów 2:0.

Zawodnicy z Płocka otrzymali indywidualne wyróżnienia. Najlepszym bramkarzem turnieju został Krystian Matusiak, a najlepszym strzelcem turnieju Bartosz Wojdak z 158 punktami.

Wyniki turnieju

Faza grupowa: Fomento Deporte CBMP Ciudad de Malaga — BHT Petra Płock 0 — 2 (22 – 23, 22 – 27); BHT Petra Płock — Hg Gokstad 2 — 0 (27 – 24, 19 – 16); BHT Petra Płock — Vegetas BHC 2 — 1 (16 – 20, 20 – 11, 7 – 4).

Runda główna: BHT Petra Płock — Göteborg Beach Handball Club 1 — 2 (25 – 23, 14 – 24, 2 – 8), BHT Petra Płock — Escola de Formação de Espinho — Os Tigres 2 — 0 (18 – 10, 25 – 22), Salgótarjáni Strandépítök BHC — BHT Petra Płock 0 — 2 (18 – 23, 14 – 18).

Ćwierćfinał: BHT Petra Płock — Die Otternasen 2 — 0 (24 – 20, 28 – 26).

Półfinał: BHT Petra Płock — Fomento Deporte CBMP Ciudad de Malaga 2 — 1 (19 – 18, 22 – 24, 8 – 4)

Finał: BHT Petra Płock — Salgótarjáni Strandépítök BHC 2 — 0 (20 – 14, 25 – 22).

Jol.

Zapraszamy na trybuny

Piłka nożna

Ekstraklasa, 17. kolejka, 11 listopada, godz. 20.30:

Wisła Płock – Cracovia,

godz. 18.00: Warta Poznań - Stal Mielec,

12 listopada, godz. 12.30: Korona Kielce – Widzew Łódź, godz. 15.00: Górnik Zabrze – Miedź Legnica, godz. 17.30: Jagiellonia Białystok – Lech Poznań, godz. 20.00: Zagłębie Lubin – Raków Częstochowa.

13 listopada godz. 12.30: Radomiak Radom – Pogoń Szczecin, godz. 15.00: Lechia Gdańsk – Piast Gliwice, godz. 17.30: Śląsk Wrocław – Legia Warszawa.

A potem grać będzie reprezentacja...

To będzie ostatnia kolejka rozgrywek Ekstraklasy w rundzie jesiennej i w tym roku. Piłkarze wrócą na murawę dopiero w pierwszy weekend stycznia 2023 roku.

Zaś w poniedziałek 14 listopada rozpocznie się zgrupowanie kadry narodowej przed mistrzostwami świata, które odbędą się w Katarze, a rozpoczną 20 listopada.

Polska znalazła się w grupie C, rywalizację w fazie grupowej rozpocznie 22 listopada o godz. 17.00 z Meksykiem. Drugi mecz, z Arabią Saudyjską kadra narodowa rozegra 26 listopada, a początek wyznaczono na godz. 14.00. Trzecim rywalem będzie Argentyna, a pojedynek odbędzie się 30 listopada, sędzia zagwiżdże po raz pierwszy o godz. 20.00 czasu środkowoeuropejskiego.

IV liga, 16. kolejka, 12 lub 13 listopada:

Escola Varsovia Warszawa – Wisła II Płock, Victoria Sulejówek – Świt Starożreby, Hutnik Warszawa – Orzeł Baniocha, Marcovia Marki – Narew 1962 Ostrołęka, Mazovia Mińsk Mazowiecki – Wilga Garwolin, Mazur Karczew – KS Raszyn, MKS Przasnysz – KS CK Troszyn, Ząbkovia Ząbki – Mszczonowianka Mszczonów, Oskar Przysucha – MKS Piaseczno.

V liga, 14. kolejka, 12 lub 13 listopada:

Amator Maszewo – Polonia II Warszawa, Drukarz Warszawa – Sokół Serock, MKS Ciechanów – Makowianka Maków Mazowiecki, Huragan Wołomin – KTS Weszło Warszawa, Okęcie Warszawa – Żbik Nasielsk, Nadnarwianka Pułtusk – Wkra Żuromin, Unia Warszawa – PAF Płońsk, Skra Drobin – pauzuje.

Piłka ręczna

I liga kobiet, 7. kolejka, 12 listopada:

grupa A: SMS ZPRP II Płock – MTS Kwidzyn, Jutrzenka Płock – KS Kościerzyna,

grupa C: JKS San Jarosław – SMS ZPRP I Płock.

Piłka koszykowa

I liga kobiet, 7. kolejka, 9 listopada:

Mon Pol Płock – MPKK Sokołów SA Sokołów Podlaski,

kolejka, 12 listopada: GTK Gdynia – Mon Pol Płock.

Jol.

eprasa.pl 3a6921c3e8

Było 0:5 z Wisłą Kraków, 1:6 z Odrą Wodzisław, ale…

Tak wysoko Wisła jeszcze nie przegrała

Trzy strzały celne płockiej drużyny - jeden gol, dziesięć Rakowa - siedem celnych. W 16. kolejce zespół z Częstochowy pokonał Nafciarzy 7:1. To najwyższa przegrana w historii płockiego klubu w najwyższej klasie rozgrywkowej.

Były w 75-letniej historii klubu różne spotkania. Pamiętam takie, gdy na starej tablicy wyników zabrakło gwoździa na powieszenie jedynki, bo mecz kończył się wynikiem dwucyfrowym, pamiętam też dwa pojedynki z czerwca 1998 roku, przedostatnią i ostatnią kolejkę, po których płocczanie odeszli od nazwy Petrochemia, wrócili do nazwy Wisła, odeszli od głównego sponsora i spadli z I ligi.

W 33. kolejce ulegli 0:5 Wiśle w Krakowie, a tydzień później, w obecności swojej publiczności, było 1:6 z Odrą Wodzisław. Wtedy w bramce płockiej drużyny stał Artur Sejud, a w polu grali między innymi: Krzysztof Janus, Jacek Popek, Paweł Miąszkiewicz, Mirosław Milewski, Janusz Dec, Piotr Soczewka, Radosław Sobolewski, Dariusz Podolski, Artur Kapela, Ryszard Remień, Paweł Sobczak, Wojciech Małocha.

Wydawało się, że to historia i już nigdy więcej płocczanie nie dadzą sobie wbić sześć goli, bo przyznać trzeba, że przez 24 lata to była najwyższa porażka. W sobotę ten wynik został „poprawiony". Raków Częstochowa strzelił Wiśle 7 goli. Dla Nafciarzy trafił tylko raz, tuż przed zejściem do szatni Davo.

W sobotnim meczu Raków – Wisła, w barwach płockiej ekipy zagrali: Krzysztof Kamiński - Martin Šulek, Jakub Rzeźniczak, Steve Kapuadi, Anton Kriwociuk (58 Dawid Kocyła) - Filip Lesniak, Dominik Furman - Kristián Vallo (58 Aleksander Pawlak), Rafał Wolski (58 Damian Rasak), Davo (68 Marko Kolar) - Damian Warchoł (46 Mateusz Lewandowski).

Nie ma co opisywać akcji, z jakich padły bramki, bo to rywale cieszyli się z ich skutecznego zakończenia. Trzeba tylko napisać, że pogrążył nas Vladislav Gutkovskis, który w pierwszej połowie trafił cztery razy. Złośliwcy twierdzą, że najlepszym zawodnikiem płockiej drużyny był Krzysztof Kamiński.

Po meczu trener Pavol Stano powiedział: – *Bardzo zły wstęp do meczu, który miał wpływ na cały mecz. Nie oczekiwaliśmy, że tak wejdziemy w to spotkanie. Musieliśmy przecierpieć tę pierwszą połowę. Po trzeciej bramce wiedzieliśmy, że będzie ciężko. Staraliśmy się wrócić do tego meczu. Na koniec wynik, który nas zdeklasował i pokazał, że jeszcze dużo pracy przed nami. Trzeba pogratulować świetnej dyspozycji Rakowowi. Myślę, że nie ma o czym mówić. Taki mecz ciężko się komentuje.*

Rzeczywiście ciężko, ale w tej wypowiedzi trenera zabrakło nam słów – przepraszam kibiców. Bo nie tylko taki mecz się ciężko komentuje, także ciężko oglądało. Już po pierwszych akcjach widać było wyraźnie, że na mecz wyszła tylko jedna drużyna – Raków, który od razu przystąpił do gry. W 3. i 7. min prowadził 2:0 i cały czas atakował.

Nafciarze zdawali się być myślami zupełnie gdzieś indziej, a przecież przez ostatnie osiem kolejek powinni się zorientować, że już nie są rewelacją sezonu. Na dodatek na rzecz Rakowa właśnie stracili pozycję lidera.

Trener Stano, wierząc chyba, że nadal jego zespół jest najlepiej punktującym i strzelającym najwięcej bramek zespołem, postawił na obronie tylko trzech piłkarzy. Nie da się kryć, że ci nie dawali sobie rady z ofensywnie grającymi podopiecznymi trenera Marka Papszuna. Na dobrą sprawę już po 7. minucie i stracie drugiego gola powinna nastąpić korekta ustawienia i zmiany w składzie, bo przy każdej akcji gospodarzy, którzy niemal nie wychodzili poza płocką połówkę boiska, drżało serce kibiców.

A Raków grał konsekwentnie, nie wydziwiał, tylko organizował akcję i strzelał na bramkę. Ostatecznie rywale strzelili siedem goli, autorem dwóch ostatnich był Vladyslav Kochergin w 88. i 90. min. I tylko dzięki temu, że sędzia doliczył jedynie dwie minuty, nie był wyższy, choć i tak najwyższy w historii klubu. Oby ostatni mecz, w piątek z Cracovią, na stadionie w Płocku, miał zupełnie inny przebieg.

Pozostałe wyniki: Cracovia – Jagiellonia Białystok 1:0, Legia Warszawa – Lechia Gdańsk 2:1, Miedź Legnica – Śląsk Wrocław 1:0, Piast Gliwice – Warta Poznań 0:2, Pogoń Szczecin – Górnik Zabrze 1:4, Stal Mielec – Zagłębie Lubin 3:0, Widzew Łódź – Radomiak Radom 1:3, Lech Poznań – Korona Kielce 3:2.

Jol.

Wisła Płock

Jedyny radosny moment Nafciarzy na stadionie w Częstochowie

Tabela po 16. kolejce

drużyna	mecze	punkty	bilans
Raków Częstochowa	16	38	33-11
Legia Warszawa	16	31	24-19
Widzew Łódź	16	26	21-17
Pogoń Szczecin	16	26	27-24
Stal Mielec	16	26	24-21
Cracovia	16	25	18-11
Wisła Płock	**16**	**25**	**28-24**
Lech Poznań	15	25	18-14
Warta Poznań	16	24	17-15
Radomiak Radom	16	23	20-21
Górnik Zabrze	15	20	25-23
Śląsk Wrocław	16	20	17-22
Jagiellonia Białystok	16	18	24-24
Zagłębie Lubin	16	17	12-25
Lechia Gdańsk	15	14	15-26
Piast Gliwice	16	13	15-21
Korona Kielce	16	13	17-25
Miedź Legnica	15	9	15-27

Orlen Wisła – Telekom Veszprem 26:30 (14:15)

Niespodzianki nie było

Piłkarze ręczni Orlen Wisły przegrali przed własną publicznością mecz z wicemistrzem Węgier Telekom Veszprem 26:30 (14:15) w meczu 6. kolejki grupy A Ligi Mistrzów.

Telekom Veszprem był i jest nadal liderem grupy A. Węgierski zespół w pierwszych pięciu spotkaniach tego sezonu odniósł cztery zwycięstwa, w ostatniej kolejce zremisował 35:35 z SC Magdeburg i miał na swoim koncie 9 zdobytych punktów. Płocczanie zajmowali 5. miejsce z dorobkiem 5 pkt.

Płoccy kibice oklaskami powitali przeciwników, zwłaszcza Rodrigo Corralesa i Petara Nenadica, którzy przed laty reprezentowali barwy Orlen Wisły.

Faworytem spotkania byli piłkarze Veszprem, którzy do Płocka przyjechali w najsilniejszym składzie. W płockim zespole po kwadransie gry, parkiet musiał opuścić Dimitri Żytnikow i płocczanie grali bez rozgrywającego, a jednak naszpikowana gwiazdami drużyna rywali nie zdołała wykorzystać swojej przewagi.

Zanim jednak wybrzmiała syrena zapowiadając przerwę, obie drużyny stoczyły równy pojedynek. W 13. min był remis 5:5, a potem przyszedł czas na lepszą grę gości, którzy w 18. min prowadzili 9:6. Była to największa różnica, jaką zdołali wywalczyć, ale już w 21. min Orlen Wisła doprowadziła do wyrównania 10:10.

W ostatnich 10. minutach mecz był bramka za bramkę. Pół minuty przed końcowym gwizdkiem do remisowego wyniku 14:14 doprowadził Gonzalo Perez, ale na prowadzenie rzucił gola Petar Nenadic. Trener Xavi Sabate poprosił o przerwę w grze i nakazał swoim zawodnikom rozegranie akcji. Plan się powiódł, ale rzut Dawida Dawydzika obronił Rodrigo Corrales, który poradził sobie także z dobitką Abla Serdio. Do przerwy goście nieznacznie prowadzili 15:14.

Druga połowa rozpoczęła się niesamowicie. Kristiana Pilipovica w bramce zastąpił 19-letni Marcel Jastrzębski, który w pierwszych dziesięciu minutach na parkiecie zaliczył sześć obronionych piłek. A Orlen Wisła nie tylko doprowadziła do remisu 15:15, ale w 39. min wyszła na prowadzenie 19:16.

Niestety młody bramkarz nie mógł znaleźć sposobu na Rasmusa Lange Schmidta, któremu pozwolił zdobyć trzy kolejne bramki, a do remisu 20:20 doprowadził Petar Nenadic, zaś prowadzenie Veszprem dał Bjorki Mar Elisson. Ponieważ rywale zdobywali gole po błędach płocczan trener Sabate poprosił o przerwę w grze.

Nie na wiele się to zdało, bo płocczanie nie potrafili wykorzystać swoich sytuacji, a goście bezlitośnie ich punktowali. Przy stanie 22:25 w 51. min trener Momir Ilic poprosił o czas. Veszprem usatysfakcjonowany różnicą utrzymywał niewielką przewagę do końca spotkania.

Orlen Wisła: Kristian Pilipovic, Marcel Jastrzębski – Michał Daszek 4, Tin Lucin, Tomas Piroch 2, Kosuke Yasuhira 1, Abel Serdio 4, Leon Susnja, Krzysztof Komarzewski, Przemysław Krajewski 1, Gonzalo Perez 5, Mirad Terzic, Dawid Dawydzik 2, Lovro Mihic 3, Dmitry Żytnikow 1, Sergiej Kosorotow 3.

Telekom Veszprem: Rodrigo Corrales – Yahia Khaled Fathy Omar 2, Petar Nenadic 4, Andreas Nillsson 3, Bjarki Mar Elisson 1, Patrik Ligetvari, Gasper Marguc 3, Rasmus Lange Schmidt 11, Manuel Strlek 1, Peter Lukacs, Jehia Elderaa, Dragan Pechmalbec 4, Mikita Vailupau, Adrian Sipos 1.

Pozostałe wyniki: HC Zagreb - Dinamo Bukareszt 28:29, PSG - FC Porto 32:30 i niespodzianka: GOG - SC Magdeburg 33:32.

Więcej o Lidze Mistrzów napiszemy w następnym numerze Tygodnika Płockiego, przed spotkaniem, które zaplanowano na 24 listopada z Dinamo w Bukareszcie.

Jol.

Wyniki z weekendu

Piłka nożna

V liga, 15. kolejka: Wisła II Płock – Marcovia Marki 1:3, Świt Staroźreby – Oskar Przysucha 2:4, Victoria Sulejówek – Hutnik Warszawa 1:0, MKS Piaseczno – Ząbkovia Ząbki 2:2, Mszczonowianka Mszczonów – MKS Przasnysz 3:0, KS CK Troszyn – Mazur Karczew 1:1, KS Raszyn – Mazovia Mińsk Mazowiecki 1:6, Wilga Garwolin – Escola Varsovia Warszawa 2:0, Narew 1962 Ostrołęka – Orzeł Baniocha 0:2.

Wisła II Płock zajmuje 4. miejsce w tabeli ze stratą 7. pkt do lidera KS CK Troszyn.

IV liga mazowiecka, 13. kolejka: Wkra Żuromin – Skra Drobin 4:2, KTS Weszło Warszawa – Amator Maszewo 9:1, Drukarz Warszawa – Unia Warszawa 1:3, Sokół Serock – MKS Ciechanów 1:0, Makowianka Maków Mazowiecki – Huragan Wołomin 4:1, Polonia II Warszawa – Okęcie Warszawa 1:1, Żbik Nasielsk – Nadnarwianka Pułtusk 5:0.

Amator zajmuje 13. miejsce w tabeli (ma 26 pkt mniej niż lider), zaś Skra – 15. miejsce, ma 33 pkt mniej niż KTS Weszło Warszawa, lider tabeli.

Piłka ręczna

Superliga, Torus Wybrzeże Gdańsk – Orlen Wisła Płock 24:32.

Jol.

eprasa.pl 3a6921c3e8

Sezon zimowy

Dla kibica w naszym pięknym kraju widomym znakiem, że właśnie się zaczął jest pierwszy konkurs Pucharu Świata w skokach narciarskich. I właśnie mamy za sobą ten moment. Od razu muszę podkreślić, że będzie to sezon absolutnie nietypowy. A pamiętam ich na tyle dużo, że śmiało mogę taką tezę postawić. Za czasów dzieciństwa i młodości, o ile mnie pamięć nie myli, na nartach skakało się na śniegu. Prawdziwym! Z czasem pojawił się śnieg sztuczny. Po prostu cykl pucharowy się wydłużał, a śnieg prawdziwy nie zawsze listopadzie się pojawiał. W tym roku mamy kolejny przełom. Konkursy odbyły się w systemie hybrydowym. To znaczy skoczkowie rozpoczynali próbę jak zwykle w lodowych rynnach, a kończyli na igielicie, jak w konkursach letniego Grand Prix! Globalne ocieplenie…

Ale to nie koniec nowości. Po raz pierwszy w historii Mistrzostwa Świata w piłce nożnej odbędą się w… sezonie zimowym! Oczywiście w sensie zdefiniowanym powyżej. I to już nie globalne ocieplenie, ale… powiedzmy fantazja działaczy FIFA, którzy postanowili zorganizować najważniejszy turniej czterolecia w miejscu, gdzie nie ma absolutnie warunków do gry w piłkę. Tylko po to, by Katarczycy mogli pokazać, że rzeczy niemożliwe dla nich nie istnieją. Złośliwi powiadają, że nie za darmo… I dlatego skoczkowie, którzy rozpoczęli swój sezon „po bożemu" będą mieli trzy tygodnie przerwy!

Jedni zaczynają, drudzy kończą. Mowa oczywiście o piłkarskiej „ekstraklasie". I tu muszę z obowiązku (przykrego) zamieścić kilka słów komentarza po średnio udanej „pielgrzymce autokarowej" dzielnych płockich futbolistów pod Jasną Górę. Może trzeba było pieszo… Niestety, podobnie jak Szwedzi przed kilkuset laty, odebrali bolesną lekcję. Gospodarze, na nieszczęście gości, nie zagrali systemem znanym w historii rodzimego futbolu jako „obrona Częstochowy". Dla młodzieży kibicowskiej przypomnę, że najwybitniejszym przedstawicielem tego stylu w naszym pięknym kraju był reprezentacyjny stoper Jerzy Gorgoń, którego firmowym zagraniem był „wykop w trybuny". Tym razem jedynym historycznym odwołaniem, jakie przychodzi mi do głowy jest „wysadzenie kolubryny". W efekcie siła ognia zespołu gości spadła w okolice zera…

Można w tym momencie zadać pytanie, co dalej? Nic! Przypomnę w tym momencie pamiętny mecz Brazylia – Niemcy z turnieju w 2014 roku. Też było 1:7... I co? Na kolejnym Mundialu zwycięzcy nie wyszli z grupy, a pokonani otwierają dziś ranking FIFA i są jednym z najpoważniejszych kandydatów do tytułu w Katarze. Taki jest futbol, że pozwolę sobie na sentencję w stylu nieodżałowanej pamięci trenera tysiąclecia Kazimierza Górskiego…

Jerzy Ogonowski

F E L I E T O N Y

Ogonowski | Kopeć

Analfabetyzm i chaos doktrynalny

Media szeroko komentują wywiad, jakiego udzielił dominikańskiemu miesięcznikowi „W drodze" znany nam dobrze w diecezji płockiej ks. prof. Andrzej Kobyliński. W materiale pod wymownym tytułem „Religijny koktajl" ksiądz profesor m.in. formułuje taką oto diagnozę aktualnego stanu religijności Polaków: „Nie chciałbym nikogo urazić, ale w Polsce trzeba dziś mówić o głębokim analfabetyzmie religijnym, który ma wiele przyczyn. I to właśnie ten analfabetyzm sprawia, że mamy kompletny chaos doktrynalny". Ach czyżby analfabetyzm zwykłych wiernych mógł być źródłem „chaosu doktrynalnego"? Czy przypadkiem nie jest odwrotnie, chaos doktrynalny, szerzony z taką pasją przez obecnego papieża i wiernych mu biskupów i całkowite ignorowanie przez Głowę Kościoła i hierarchię rzetelnej katechizacji dzieci i młodzieży oraz duszpasterstwa dorosłych nie są przypadkiem źródłem analfabetyzmu? A skoro ks. profesor problem wyświetlił publicznie, to ktoś tu powinien reagować, bić na alarm, brać się do roboty. O tym, że leży szkolna katecheza, wiemy wszyscy nie od dziś, muszą wiedzieć więc i hierarchowie. Że nie ma praktycznie duszpasterstwa dorosłych, wiemy także, ale czy wiedzą hierarchowie, czy w ogóle ich to obchodzi i martwi? A jeśli wiedzą i są zmartwieni, to co robią z tą wiedzą i zmartwieniem? I co robią te wszystkie „wydziały" duszpasterskie i katechetyczne naszych przeszacownych kurii? A niech sobie na to retoryczne pytanie odpowiedzą same.

Być może, gdyby komuś, z papieżem włącznie, zależało na ratowaniu Kościoła, należało zwołać synod o katechezie i duszpasterstwie, a nie o synodalności. Nikłe zainteresowanie wiernych tym ostatnim dowodzi, że ludzie nie potrzebują Kościoła zorganizowanego na kształt loży masońskiej, tylko prawdziwego, hierarchicznego, apostolskiego Kościoła sakramentów i prawdziwych świadków wiary, a nie dyskutantów, którzy będą spotykać się na herbatce u biskupa. Tak więc nic w zasadzie w tej diagnozie księdza profesora nie zaskakuje, nawet, zdaje się, jest powtórzeniem spostrzeżeń znanych od lat, co najmniej od upadku PRL-u, bo ten analfabetyzm zaczął się pogłębiać wraz z nastaniem niezbędnej dla naszego kraju modernizacji ekonomicznej i ustrojowej, za którą poszła z taką pasją wdrażana przez Akcję Wyborczą Solidarność wespół z Unią Wolności oraz następców głupia modernizacja szkoły, a wraz z nią katechezy. Dlaczego i tym razem głupia? Znowu niech odpowiedzą odpowiedzialni za Kościół hierarchowie a za szkołę urzędnicy.

Zachwyt urokami liberalnej demokracji połączony z radykalną infantylizacją nauczania humanistycznego w szkołach położyły fantastyczny grunt pod analfabetyzm także w sferze religijnej. Ktoś naiwny spodziewał się czegoś innego? Problem dotyczy nie tylko nas, ale całej zachodniej cywilizacji zbudowanej na fundamencie tzw. „standardów, praw i wartości", z których połowa nie ma nic wspólnego z wartościami ani prawami. Ogólny chaos aksjologiczny będący skutkiem fatalnej organizacji życia społecznego z edukacją i mediami na czele pociąga za sobą chaos doktrynalny także w sferze religii. Obok chaosu zresztą występuje tu jeszcze inne zjawisko – całkowita ignorancja wobec tej sfery życia ze względu na jej praktyczną nieobecność w przestrzeni kultury masowej. Za tą ignorancją podąża katastrofa moralna całych pokoleń ludzi wierzących i niewierzących, żyjących w cywilizacji zachodniej, dla których zabić poczęte dziecko (w glorii „praw") znaczy tyle, co prosty zabieg kosmetyczny. To wszystko nie zaczęło się u nas i nie zaczęło się wczoraj. Ale skoro najwyżsi hierarchowie Kościoła, widząc postępującą od dziesięcioleci katastrofę, wybrali sobie dla zapobieżenia jej na papieża akurat biskupa o mentalności masońskiej, który usilnie dąży do przekształcenia Kościoła w jedną z agend Organizacji Narodów Zjednoczonych, to czyż można było spodziewać się czegoś innego?

Wiesław Kopeć

** Informujemy, że redakcja nie musi się utożsamiać z poglądami zawartymi w felietonach. W tym gatunku dziennikarskim ich autorzy wyrażają własne zdanie.*

Przychodnia prawna

Kredyty frankowe - wynagrodzenie za korzystanie z kapitału

Lawinowo rosnąca liczba powództw frankowiczów wymusiła na pozywanych bankach reakcje zarówno procesowe jak i propagandowe, polegające na zniechęcaniu do wnoszenia pozwów. Karierę medialną zrobiło roszczenie banku o wynagrodzenie za korzystanie z kapitału udostępnionego kredytobiorcy na podstawie nieważnej umowy kredytowej. W dzisiejszym artykule omówię prawne podstawy tego roszczenia.

Na wstępie podkreślam, że roszczenie o wynagrodzenie za korzystanie z kapitału z definicji nie może być zgłoszone po „odfrankowieniu" umowy kredytowej. Po eliminacji z umowy postanowień niedozwolonych z jednoczesnym utrzymaniem w mocy pozostałej części umowy, nie ma mowy o „bezumownym" korzystaniu przez kredytobiorcę z kapitału.

Powyższe zastrzeżenie traci na znaczeniu w kontekście aktualnej linii orzeczniczej, zgodnie z którą najczęściej stwierdzana jest nieważność całej umowy kredytowej zawierającej waloryzację kursem CHF.

Zgłaszane przez bank roszczenie o zapłatę wynagrodzenia z tytułu korzystania z kapitału oparte jest na instytucji bezpodstawnego wzbogacenia (art. 405 k.c.). Wzbogacenie ma polegać na uniknięciu poniesienia wydatku, który musiałby zostać poniesiony przez wzbogaconego. W sprawach dotyczących rozliczenia nieważnej umowy kredytu banki podnoszą, że gdyby kredytobiorca pozyskał finansowanie na podstawie ważnej i skutecznej umowy, poniósłby koszty kredytowania. Uniknięcie tych kosztów jest w ocenie banku wzbogaceniem kredytobiorcy.

Wynagrodzenie za bezumowne korzystanie z sum pieniężnych jest uregulowane w Kodeksie Cywilnym w ramach instytucji odsetek. Potwierdzają to same banki w zgłaszanych roszczeniach, gdyż wysokość wynagrodzenia za korzystanie z kapitału obliczają tak, jak odsetki od potencjalnego kredytu.

Zgodnie zaś z art. 359 § 1 k.c., „Odsetki od sumy pieniężnej należą się tylko wtedy, gdy to wynika z czynności prawnej albo z ustawy, z orzeczenia sądu lub z decyzji innego właściwego organu". W przedmiotowych sporach nie może być mowy o czynności prawnej, bo warunkiem rozpatrywania roszczenia o wynagrodzenie za korzystanie z kapitału jest wynikający ze stwierdzenia nieważności umowy kredytowej brak obowiązującej czynności prawnej. W związku z tym bank musi szukać podstawy roszczenia w ustawie.

Ustawową podstawą do naliczania odsetek może być art. 481 k.c. konstytuujący obowiązek zapłaty odsetek za opóźnienie w spełnieniu świadczenia pieniężnego. Warunkiem powstania tego roszczenia jest powstanie opóźnienia, które w przedmiotowej sprawie nie może powstać bez wezwania do zapłaty, które wywołuje wymagalność roszczenia o zwrot kapitału. Banki aż do momentu otrzymania pozwu kwestionują zarzuty co do ważności umowy, więc siłą rzeczy nie zgłaszają wezwań do zapłaty wynikających z tej nieważności. Oznacza to, że na podstawie art 481 k.c. bank może żądać odsetek co najwyżej od momentu zgłoszonego w ramach sporu roszczenia. Znaczenie tego roszczenia za okres trwania sporu ma pomijalne znaczenie ekonomiczne. Również ze względu na roszczenia kredytobiorców.

Banki próbują uzasadniać wysokość swojego roszczenia artykułem 406 k.c.: „Obowiązek wydania korzyści obejmuje nie tylko korzyść bezpośrednio uzyskaną, lecz także wszystko, co w razie zbycia, utraty lub uszkodzenia zostało uzyskane w zamian tej korzyści albo jako naprawienie szkody". Jest to błędna koncepcja, gdyż przepis ten nie daje podstaw do roszczeń o zwrot pośrednio uzyskanych korzyści, a jedynie reguluje sytuację wyzbycia się korzyści przez wzbogaconego.

Do podobnych wniosków doprowadzi przyjęcie za podstawę roszczeń banku artykułu 224 k.c. mówiącego o odpowiedzialności posiadacza wobec właściciela rzeczy. Pomijając wątpliwość co do zastosowania tego przepisu w sytuacji posiadania pieniędzy, przepis ten również uzależnia konieczność wydania korzyści (pożytków) dopiero za okres po wezwaniu przez bank do zapłaty gdyż dopiero od tego momentu można uznać, że kredytobiorca utracił „dobrą wiarę", czyli przekonanie o istnieniu podstawy prawnej posiadania.

Ewentualne wątpliwości co do zasadności roszczenia banku na rozwiewa prawo unijne.

TSUE nie tylko dopuszcza, ale uznaje za zgodną z celami dyrektywy 93/13/EWG sytuację, w której na skutek zastosowania sankcji abuzywności przedsiębiorca traci spodziewane korzyści czy też wynagrodzenie za usługę (w całości bądź w części). Co więcej TSUE uznaje za sprzeczne z dyrektywą takie przepisy prawa krajowego, które dopuszczałyby pogorszenie sytuacji konsumenta korzystającego z ochrony prawa unijnego, w tym z ochrony przez nieuczciwymi postanowieniami umownymi. Zgodnie z jednolitą linią orzeczniczą TSUE Stosowanie sankcji bezskuteczności względem abuzywnych postanowień wzorców umów ma zniechęcić przedsiębiorcę do stosowania w przyszłości postanowień niedozwolonych. Wyklucza to nagradzanie go wynagrodzeniem, często przewyższającym wynagrodzenie umowne.

Analiza prawna zgłaszanych przez banki roszczeń wskazuje, że ich głównym celem jest wprowadzenie stanu niepewności i zniechęcenia kredytobiorców. Wraz ze zgłaszanymi roszczeniami banki przesyłają kredytobiorcom niekorzystne propozycje ugodowe, a stan niepewności prawnej ma nakłonić kredytobiorców do zaakceptowania ugody. Biorąc pod uwagę, że na tle kredytów walutowych nie zapadło jeszcze żadne orzeczenie przyznające bankowi prawo do wynagrodzenia za bezumowne korzystanie z kapitału, należy przyjąć, że roszczenie to ma znaczenie wyłącznie PR-owe i negocjacyjne.

radca prawny Karol Olkuski
kancelaria@olkuski.legal
pl. Stary Rynek 2 lok. 1B, Płock

eprasa.pl 3a6921c3e8