ISSN 1232-1931

TYGODNIK

GAZETA MYSZKOWSKA KURIER ZAWIERCIAŃSKI

.PL

Nr 24 (1561) rok XXX 13.06.2025- 19.06.2025 cena 4,99zł Tygodnik regionalny

NIELICZNA Z AFER PIS KTÓRA TRAFIŁA DO SĄDU

W maju 2022 roku w artykule: „Tajemnice działki 89" opisaliśmy jak pracownicy gminy Koziegłowy odrabiają pańszczyznę u starosty myszkowskiego Piotra Kołodziejczyka na jego polu w Krusinie. Przez wiele dni pracownicy, ciężki sprzęt ZUK Koziegłowy usuwał drzewa, krzewy w sporym zaniedbanym zagajniku gdzie kiedyś było gospodarstwo z zabudowaniami. Śmieci, gruz, resztki zabudowań z cegły i kamienia. Sporo pracy, sporo wartej za którą zapłaciła Gmina Koziegłowy a nie pan starosta. Po naszych artykułach sprawą zajęła się prokuratura, a po zakończonym śledztwie dyrektorowi ZUK Zbigniewowi P. i kierownikowi w ZUK Grzegorzowi M. postawiono zarzuty karne, akt oskarżenia trafił do Sądu Rejonowego w Myszkowie.

W akcie oskarżenia Prokuratura Rejonowa w Częstochowie zarzuca Zbigniewowi P. i Grzegorzowi M. że działając wspólnie i w porozumieniu w okresie kwietnia-maja 2022 roku przekroczyli swoje uprawnienia służbowe nakazując pracownikom ZUK usuwanie drzew, śmieci, gruzu z działki należącej do Marleny i Piotra Kołodziejczyków. Do prac tych wysłani tam pracownicy ZUK wykorzystywali również należący do Gminy Koziegłowy traktor, przyczepę, piłę łańcuchową. Dokładnie ten sprzęt i ludzi zobaczył nasz dziennikarz, gdy badaliśmy te podejrzenia. Biegły z zakresu szacowania prac budowlano-rozbiórkowych wyliczył, że wartość prac wykonanych pracownikami i sprzętem gminy Koziegłowy wynosi nie mniej niż 10.556 złotych i 24 grosze. I właśnie wartość prac wyliczonych przez biegłego budziła nasze największe wątpliwości. Jak to możliwe, że karczowanie tak dużego obszaru kosztować mogło nieco ponad 10 tys.? Wiele wyjaśniło się 22 stycznia 2025 gdy na pytania sądu odpowiadał biegły Andrzej K, inżynier budownictwa, który sporządził opinię na zlecenie prokuratury. Jak wyjaśnił biegły, 10.556,24 zł to wartość prac polegających na usuwaniu tylko zadrzewień, na powierzchni 10 arów (1000 mkw). Bez kosztów rozbiórki zabudowań, wywiezienia gruzu, usunięcia i prawidłowej utylizacji śmieci. To wiele wyjaśnia, dlaczego wartość prac którą my wyliczyliśmy na ok. 40 tysięcy, na potrzeby artykułów, w akcie oskarżenia przybrały wartość tylko 10.556,24 zł. Jak wyjaśnił biegły w sądzie, prokuratura kazała mu wyliczyć tylko koszt prac polegających na usuwaniu drzew i krzewów, i tylko dla obszaru 1000 mkw. To jak prostokąt 50x 20m. Tymczasem prace na działce starosty to nieregularny kształtem obszar o długości ok. 50 m i podobnej głębokości od drogi. Czyli nawet 2500 metrów kwadratowych.

Biegły Andrzej K. przyznał, że nawet nie był na działce starosty, wszystko sobie obejrzał na geoportalu.

W środę 11 czerwca ponownie biegły Andrzej K. był wezwany do sądu, gdzie zeznania składał policjant, który wykonywał w dniach 22.06. 2022 oraz 1.07.2022 oględziny działki 89. Co ważne zespół policjantów i technik byli nawet na miejscu, a nie tylko oglądali mapę. Ale długość i szerokość terenu objętego pracami mierzyli jak się dowiedzieliśmy w sądzie „krokami". Ale wyszło im podobnie jak nam, że karczowany obszar to prostokąt 50x50m (mniej więcej- jak zeznał świadek, były policjant Robert W.).

Prowadzący proces sędzia Marek Zachariasz dociekliwie dążył do ustalenia, jaki dokładnie obszar był poddany pracom rewitalizacyjnym objętym aktem oskarżenia. Biegły Andrzej K. został przez sąd zobowiązany do wyliczenia wartości prac „po najniższych cenach". Zobaczymy, jak skończy się ten proces, na razie odroczony bez podania terminu. Czy wartość prac, a więc nieuzasadniona korzyść starosty z PiS Piotra Kołodziejczyka jeszcze się zmniejszy? Podczas rozprawy świadkom okazywano zdjęcia opisane jako materiał prasowy, czyli nasz. A my widzieliśmy robotników i sprzęt gminy co najmniej 50 m w głąb działki, rosło jeszcze kilkadziesiąt dorodnych drzew, pracowicie usuniętych później na koszt gminy Koziegłowy, widać było resztki zabudowań, które ci pracownicy rozbierali. Choć to zabronione, wypalali też gałęzie.

Na wyborach prezydenckich, które wygrał kandydat PiS Karol Nawrocki kończy się długi maraton wyborczy: od

więcej na str. 3

SM HUTNIK WYTOCZYŁA PROCES NASZEJ REDAKCJI. I PRZEGRAŁA. ZAPŁACILI LOKATORZY

Pisaliśmy kilka tygodni temu jak Spółdzielnia Mieszkaniowa Hutnik w Zawierciu, trwoni -w naszej ocenie- pieniądze na spory sądowe. Gdy opisywaliśmy proces powstania wspólnoty bloku Huldczyńskiego 22 prezes SM Hutnik Edyta Kufel zażądała od od nas publikacji sprostowania, zdaniem pani prezes informacji nieprawdziwych zawartych w artykule. Odmówiliśmy, a SM Hutnik zdecydowała się na proces cywilny o przymuszenie nas do publikacji sprostowania. Sąd Okręgowy w Częstochowie w całości oddalił powództwo, przyznając w wyroku, że redakcja słusznie odmówiła publikacji sprostowania z przyczyn formalnych. Jego publikacja była niedopuszczalna. Ale wyrok nie był prawomocny, nie wiedzieliśmy czy SM Hutnik zdecyduje się wnieść apelację. Teraz już wiemy, że SM Hutnik nie zdecydowała się wnieść apelacji, zapłaciła nam już nawet koszty procesu. To nieco ogranicza wydatki, jakie spółdzielnia przeznaczyła na bezsensowny, przegrany proces.

Jak liczyliśmy SM Hutnik wydała na proces z nami co najmniej 5000 zł Na proces, który przegrali na jednej rozprawie. **Opisaliśmy to w artykule:**

„JAK SPÓŁDZIELNIA HUTNIK TRWONI PIENIĄDZE. WŁAŚNIE PRZEGRAŁA PROCES WYTOCZONY REDAKCJI":

Co najmniej 4200 zł wydała Spółdzielnia Mieszkaniowa Hutnik z Zawiercia na proces z naszą redakcją, który przegrała na jednej rozprawie. W dniu 27 maja Sąd Okręgowy w Częstochowie w całości oddalił powództwo spółdzielni, która żądała w pozwie zmuszenia redaktora naczelnego Kuriera Zawierciańskiego do opublikowania sprostowania. Orzekający w sprawie sędzia Marcin Borkowski nie miał żadnych wątpliwości, że pozew SM Hutnik należy oddalić, jako w sposób oczywisty bezzasadny. Jeżeli wyrok się uprawomocni, spółdzielnia zapłaci jeszcze przyznane nam koszty w kwocie 737 zł, czyli w sumie prawie 5000 zł. Zapłacą oczywiście lokatorzy." -pisaliśmy.

Pozew dotyczył artykułu:

„Nie chcą spółdzielni, założyli pierwszą w wieżowcu wspólnotę. SM Hutnik kara ich zapowiedzią odcięcia wody"

dok. na str. 3

eprasa.pl 3a6b6adf7d

DZIWNE WYNIKI WYBORÓW KRAKOWIE I OLEŚNIE. KOMISJE W KTÓRYCH TRZASKOWSKI „DOSTAŁ” MNIEJ GŁOSÓW W II TURZE NIŻ W PIERWSZEJ.

A jak było u nas? Coś podejrzanego?

Coraz więcej doniesień napływa z całej Polski o dziwnych anomialiach, lub nawet oszustwach wyborczych i to zawsze na korzyść Karola Nawrockiego. Dziennikarze różnych redakcji, w tym Gazety Wyborczej donoszą o kolejnych komisjach wyborczych, np. z Krakowa, ale też mniejszych miejscowości jak Olesno (Opolszczyzna) gdzie Rafał Trzaskowski miałby pomimo wyższej w II turze frekwencji zdobyć mniej głosów niż w turze I. To wydaje się nie tylko nieprawdopodobne, ale wręcz niemożliwe. Skala oszustw wyborczych może być spora, ale nie wiemy, czy wpłynęłaby na ostateczny wynik wyborów. A my porównaliśmy wyniki I i II tury wyborów w powiatach myszkowskim i zawierciańskim. Czy są tu Obwodowe Komisje Wyborcze w których działy się „cuda nad urną”, albo „cuda nad protokołem”?

Powiat Myszkowski

Gmina Koziegłowy

To gmina w której w I turze Rafał Trzaskowski dostał 1509 głosów, a w w drugiej 2887 (37,88%). W Gminie zdecydowanie wygrał Karol Nawrocki i anomalii jaką opisują media ogólnopolskie nie zauważyliśmy. We wszystkich OKW Trzaskowski zbierał więcej głosów niż w I turze. Co więcej, choć Nawrocki w I i II turze w całej gminie wyraźnie wygrywa, to zarówno w I jak i w II turze Rafał Trzaskowski wygrał samych Koziegłowach w komisji wyborczej w MOKu, a w komisji w Zespole Szkół wygrał w I turze nad Nawrockim, a w II wygrał tu z kolei K. Nawrocki. To bardzo ciekawe, że w gminie Koziegłowy, w mateczniku PiS Rafał Trzaskowski wygrywa w stolicy gminy w jednej komisji w obu turach, zdobywając w II turze 51,08% głosów (komisja nr 4 w MOK Koziegłowy)

Myszków. W I i II turze Trzaskowski nieznacznie przegrywa.

W I turze wynik Rafała Trzaskowskiego w Myszkowie był tylko nieznacznie gorszy (4372 głosy) od wyniku Karola Nawrockiego (4490). Choć w II turze R. Trzaskowski dostał w Myszkowie 7300 głosów, to było to tylko 47,16%. K. Nawrocki 8175. Widać, że głosy oddane w I turze na Brauna, Mentzena, Biejat czy Senyszyn lub Jakubiaka podzieliły się niemal po równo pomiędzy Nawrockim i Trzaskowskim, z lekką, niemal 3% przewagą Nawrockiego. Anomalii pomiędzy I i II turą nie zauważamy.

Niegowa. Trzaskowski podwoił wynik z I tury. Ale sromotnie w Niegowie przegrywa

Niegowa zawsze głosuje na PiS i inne partie prawicowe, zwłaszcza te antyunijne. To specyfika tej gminy, jak i wielu gmin rolniczych, które najbardziej zyskały na wejściu Polski do UE i korzystają dalej. Ale już w referendum w którym Polki i Polacy zdecydowali o wejściu do UE, mieszkańcy Niegowy byli przeciwko.

W I turze w całej gminie Rafał Trzaskowski zdobył 319 głosów i niecałe 11% ogółem. Zajął dopiero 3 miejsce za Nawrockim i Mentzenem, nieznacznie tylko wyprzedzając Grzegorza Brauna (274). W II turze Rafał Trzaskowski wynik podwoił zdobywając 663 głosy (21,07%), ale zdecydowane zwycięstwo odniósł K. Nawrocki 2483 głosy, 78,93% głosów.

Poraj. Jedynie tu Trzaskowski wyraźnie wygrywa w I i II turze!

W gminie Poraj Rafał Trzaskowski wyraźnie wygrał w I turze 35,84% i w drugiej 54,29%. W II turze z Nawrockim przegrał jedynie w Jastrzębiu zdobywając 43,29%. W innych miejscowościach poparcie dla Rafała Trzaskowskiego dochodziło do najlepszych wyników dużych miast i aglomeracji. Najwyższy wynik T. Trzaskowski uzyskał w II turze w sołectwie Masłońskie 61,84%, i kolejno w Żarkach-Letnisko 58,53%. Po 55,15% i 54,01 Trzaskowski zdobył w dwóch komisjach w Poraju.

Żarki. „Prawie” 40/60 dla Nawrockiego

W I turze Rafał Trzaskowski zdobył w gminie Żarki 987 (21,51%) głosów, w drugiej 1744 (38,43%) głosów. Anomalii nie zauważyliśmy.

Powiat Zawierciański

Poręba. Tu zawsze wygrywa KO i teraz Trzaskowski

W Porębie Rafał Trzaskowski wygrał w I i II turze. W I było to 39,12% w II 56,43%. Zarówno w I i II turze w mieście Poręba Rafał Trzaskowski przegrał z Nawrockim tylko w OKW która mieściła się w remizie OSP przy ul. Kopernika.

Zawiercie: wygrywa Trzaskowski. Rządzi PO

Zawiercie to miasto, w którym Koalicja Obywatelska rządzi od kwietnia 2024 po wygranych wyborach przez Annę Nemś, byłą posłankę PO. W wyborach samorządowych Nemś wyraźnie pokonała populistę Łukasza Konarskiego, którzy rządził przed nią. Nie da się wyliczyć, jaki wpływ rządy nowej Prezydentki Zawiercia miały na wynik wyborów Prezydenta RP, ale porównując to do Myszkowa, da się zauważyć pewną regułę. W Myszkowie wybory samorządowe wygrał wieloletni burmistrz Włodzimierz Żak, bezpartyjny (był kiedyś członkiem PO), który w wyborach w kwietniu 2024 pokonał popieranego przez PiS Tadeusza Bartnika o symboliczne 21 głosów. A teraz, po równo roku mniej więcej, w Myszkowie wygrywa wybory prezydenckie Karol Nawrocki. Może zemścił się brak wyrazistości obecnego burmistrza, który częściej pokazywał się z politykami PiSu niż z politykami Koalicji 15 Października?

Ale wróćmy do Zawiercia: Rafał Trzaskowski wygrywa tu w II turze, choć zwycięstwo, jak na całkiem spore miasto nie jest druzgocące: Trzaskowski 52,18% Nawrocki 47,82% W I turze R. Trzaskowski prowadził w peletonie zdobywając 35,20%, Nawrocki 28,53%, Mentzen 13,11%, a Braun 5,83%. Za Braunem w I turze ułożyli się pozostali antyfaszystowscy kandydaci: Szymon Hołownia (ten odwiedził Zawiercie) 4,83%, Magdalena Biejat 4,78%, Anrian Zadberg 4,30%, Joanna Senyszyn 1,11%. Nie widać anomalii pomiędzy I i II turą w Zawierciu.

Irządze. Jeden z najwyższych wyników Nawrockiego

W II turze Rafał Trzaskowski dostał tu tylko 336 (21,92%) ogłosów na Karol Nawrocki 1197 78,08%). Nie widać anomalii, w II turze Trzaskowski zwykle podwoił wynik.

Kroczyce. Jak w Żarkach 40/60 dla NAWROCKIEGO. Ale mamy nowe „KOŃSKIE”!

Gmina Kroczyce sąsiaduje z Żarkami w Powiecie Myszkowskim o głosuje podobnie. W II turze Rafał Trzaskowski dostał tu poparcie 1363 wyborców (38,44%) a Karol Nawrocki 2183 61,56%. Same Kroczyce dały mu wynik zbliżony do wyniku w całej Polsce w II turze: 49,01 %. Ogłaszamy więc wszem i wobec, że mamy nasze, nowe Końskie. Mała wioska Kroczyce dała bardzo reprezentatywny wynik wyborów Prezydenta RP!

W I turze R. Trzaskowski miał 22,24% poparcia w gminie Kroczyce, Nawrocki aż 36,83%. Mentzen był trzeci, więc ponownie tak jak w sąsiednich Żarkach. Anomalii w wynikach wyborów nie widać.

Łazy podzielone jak cała Polska

Gmina Łazy podzieliła się dokładnie tak jak cała Polska. W II turze stolica gminy zagłosowała za Rafałem Trzaskowskim, choć nie wszystkie dzielnice. Kto głosował w MOK (52,58% za Trzaskowskim) albo w Szkole nr 1 (54,72% Trzaskowski) głosował jak duże miasta. W SP 3 (dwie komisje) wygrywał K. Nawrocki (48,70% i 45,53 dla Trzaskowskiego). W II turze minimalnie Rafał Trzaskowski wygrał w Rokitnie Szlacheckim, Ciągowicach i Turzy. W całej gminie jednak wyraźnie przegrał zdobywając 46,92% głosów, Karol Nawrocki 53,08%. Rozkład głosów pomiędzy I i II turą nie budzi wątpliwości.

Gmina Ogrodzieniec. Analogia jak w Łazach

W gminie Ogrodzieniec podziały mamy podobne jak w Łazach. Rafał Trzaskowski wygrywa wyraźnie 54,35% w większej komisji w MGOKiS a przegrywa w OKW mieszczącej się w szkole 46,83%. W sołectwach Trzaskowski wygrywa jeszcze w Kiełkowicach 51,80%. W innych sołectwach przegrywa. W całej gminie Rafał Trzaskowski w II turze zdobywa 45,66% a Karol Nawrocki 54,34% głosów.

Pilica. 71,43% na Nawrockiego w II turze

Rafał Trzaskowski zdobywa w gminie Pilica, tradycyjnie rolniczej, 2857% głosów w II turze (1339 głosów). W I miał wynik 796 głosów i 17,59%. W I turze nieznacznie wyprzedził go S. Mentzen który zdobył w Pilicy 18,16%. W II turze wyborów Rafał Trzaskowski odnotował jak na gminę, gdzie go nie chcą na prezydenta całkiem dobry wynik w Pilicy, w komisji w SP1 obejmującej Pilicę, Zarzecze i Biskupice: 42,51%.

Anomalii w głosowaniu w gminie nie widać.

W Szczekocinach prawie 70% na Nawrockiego

Dokładnie 69,22% głosów w II turze w gminie Szczekociny zdobył Karol Nawrocki, R. Trzaskowski 30,78%. Choć same Szczekociny, mimo afer z zakopywaniem tu setek ton odpadów za rządów PiS, co zamieniło rolniczą gminę w strefę zagrożeń ekologicznych poparły Rałała Trzaskowskiego bardziej niż wioski (W Szczekocinach Trzaskowski dostał w komisjach średnio 40% głosów), to nas zaskakuje wysokie poparcie dla Nawrockiego (prawie 76%) np. w Bonowicach które najbardziej ucierpiały z powodu zakopanych tu odpadów.

Włodowice. 60/40 dla Nawrockiego

W II turze mieszkańcy gminy Włodowice oddali 1801 głosów 61,09% na K. Nawrockiego i 38,91% 1147 głosów na Rafała Trzaskowskiego. Najwięcej, bo 45,05% wyborców zagłosowało na Trzaskowskiego w Rudnikach, a to już prawie Zawiercie, Morsku 44,09% i w Hucisku 40,20%. Najgorszy wynik R. Trzaskowski zanotował w Zdowie: 17,44%.

Żarnowiec: powiatowy rekord poparcia dla Nawrockiego

W gminie Żarnowiec Karol Nawrocki ma powiatowy rekord poparcia. Zagłosowało na niego w II turze 78,54% wyborców, w sumie 2027. Rafał Trzaskowski dostał 21,46% 554 głosy. W I turze choć ze słabym wynikiem 11,12% T. Trzaskowski był dopiero trzeci. 20,48% dostał w I turze Sławomir Mentzen.

Trzaskowski pomimo bardzo słabego wyniki w gminie Żarnowiec, zdołał w II turze zebrać głosy innych demokratycznych kandydatów. W I turze miał 270 głosów, w II 554. Były w II turze takie sołectwa które w ponad 80% na nawet w ponad 90% zagłosowały na Karola Nawrockiego:

Otola 91,20%, Koryczany 81,20%, Jeziorowice 87,50%, Łany Średnie 80,74%, Małoszyce 80, 63% za Karolem Nawrockim.

TYGODNIK REGIONALNY: GAZETA MYSZKOWSKA ukazuje się od 1993r. KURIER ZAWIERCIAŃSKI ukazuje się od 2009 roku

Wydawca: „MyszPress” s.c. Redaktor Naczelny: Jarosław Mazanek jaroslaw.mazanek@myszpress.pl tel. 602 514 030

Dziennikarze i feletoniści: Tomasz Urbański (sport), Antoni Starowicz (ekspert podatkowy), Zdzisława Moskwińska (New York), Damian Liszczyk, Czesław Orliński, Michalina Skwara, Sebastian Rusik, Waldemar Stelmach.

TYGODNIK GAZETA MYSZKOWSKA KURIER ZAWIERCIAŃSKI .PL

REDAKCJA I BIURO OGŁOSZEŃ: 42-300 Myszków ul. Sikorskiego 53/3 redakcja@myszpress.pl tel. +48 536 334 438

Godziny pracy: Pn-Wt 9^{00}-15^{00} SRODA 9^{00}-16^{00} CZWARTEK 9^{00}-12^{00} PIĄTEK nieczynne

Reklama: Sylwia Mazanek sylwia.mazanek@myszpress.pl tel. 602398386 Nr konta do wpłat: MyszPress s.c. 88 1050 1168 1000 0022 0158 3701

Druk: POLSKA PRESS Sp. z o.o. Oddział Poligrafia Drukarnia Sosnowiec Materiałów niezamówionych redakcja nie zwraca. Zaznaczamy sobie prawo skracania listów i tekstów nadesłanych. Za treść ogłoszeń i reklam redakcja nie odpowiada.

NASZE PORTALE INFORMACYJNE: www.gazetamyszkowska.pl www.kurierzawierciański.pl

eprasa.pl 3a6b6adf7d

Gdzie w Polsce są podejrzenia o fałszowanie wyników wyborów?

O dziwnych sytuacjach w II turze, gdzie w niektórych miastach Karol Nawrocki zdobył nagle po kilkaset procent więcej głosów pisze Wyborcza.pl:

Cudowne zwycięstwi Nawrockiego w wuelu komisjach w Polsce. Skąd nagły wzrost liczby głosów.

Cytujemy fragment: „W czwartek ano (5.06) opisaliśmy zaskakujące wyniki w drugiej turze wyborów prezydenckich w komisji nr 95 w Krakowie

Okazało się, że Trzaskowski, który miał w pierwszej turze blisko trzykrotnie lepszy wynik niż Karol Nawrocki, w drugiej nie tylko nie powiększył go, ale jeszcze stracił kilkanaście głosów. Tymczasem jego kontrkandydatowi przybyło ich niemal pięciokrotnie. I to wszystko w platformerskiej dzielnicy.

Okazuje się, że to nie był wyjątek, a takich „cudów" było znacznie więcej, prawie we wszystkich regionach Polski. Skoki w wynikach Karola Nawrockiego względem pierwszej tury wynoszą nawet 400 proc., a żeby osiągnął taki wynik, musieliby zagłosować na niego nie tylko wszyscy, którzy oddali głos na kandydatów spoza PO-PiS, ale i nawet część wyborców Rafała Trzaskowskiego." -piszą Jarosław Sidorowicz i Milena Kuchnia.

Zaskakujący zwrot akcji przy urnach. Nawrockiemu przybyło kilkaset procent poparcia w komisjach w Strzelcach Opolskich i Oleśnie

Pisze Magdalena Kozioł: „W dwóch komisjach na Opolszczyźnie na Karola Nawrockiego musieliby zagłosować nie tylko wyborcy Grzegorza Brauna czy Sławomira Mentzena, ale też ci, którzy oddali głos na Szymona Hołownię, Magdalenę Biejat czy Joannę Senyszyn. Podobnie sytuacja wygląda w dolnośląskiej Kamiennej Górze.

W II turze wyborów prezydenckich w komisji nr 9 w Strzelcach Opolskich kandydujący z poparciem PiS Karol Nawrocki dostał 389 proc. więcej głosów niż w I turze.

W gminie Olesno w komisji nr 3 - 368 proc. więcej.

Z kolei w Kamiennej Górze na Dolnym Śląsku - 211 proc.

To kolejne przypadki cudu nad urną. Pierwszy opisała „Wyborcza" z komisji nr 95 przy ul. Stawowej na krakowskim Prądniku Białym.

Głosy wyborów z komisji, które podały bardzo dziwne, nieprawdopodobne wyniki nie zostaną jednak przeliczone ponownie, gdyż PKW nie ma takich uprawnień. Ponowne liczeni głosów może nakazać tylko Sąd Najwyższy, a ten jest od lat sparaliżowany. Pewnie więc nigdy się nie dowiemy, czy cuda nad protokołami były tylko wpadkami, czy był to proceder celowego fałszowania wyborów tak, aby wygrał kandydat PiS.

Pisze Agnieszka Kublik z Wyborcza.pl, cytujemy:

„Agnieszka Kublik: Czy Pan wie, co się stało w komisji wyborczej nr 95 w Krakowie?

Rafał Tkacz, szef Krajowego Biura Wyborczego: -Wiem, że doszło do nieprawidłowości, bo sami członkowie komisji przyznali, że pomylili się przy przepisywaniu protokołu.

A pomylili się w ten sposób, że wynik Rafała Trzaskowskiego przypisali Karolowi Nawrockiemu. Okazało się, że Trzaskowski, który miał w pierwszej turze blisko trzykrotnie lepszy wynik niż Karol Nawrocki, w drugiej nie tylko nie powiększył go, ale jeszcze stracił kilkanaście głosów. Tymczasem jego kontrkandydatowi przybyło ich niemal pięciokrotnie. I to wszystko w platformerskiej dzielnicy."

Jarosław Mazanek

SM HUTNIK WYTOCZYŁA PROCES NASZEJ REDAKCJI. I PRZEGRAŁA. ZAPŁACILI LOKATORZY

ze strony 1

W artykule, który odbił się dużym echem opisaliśmy, jak mieszkańcy bloku przy ul. Huldczyńskiego 22 w Zawierciu postanowili „pójść na swoje" i założyli wspólnotę mieszkaniową. Powód był oczywisty: niezadowolenie mieszkańców z jakości zarządzania blokiem przez SM Hutnik, brak remontów, wysokie koszty administracyjne. Gdy wspólnota, niewielką przewagą głosów właścicieli mieszkań formalnie powstała, Zarząd SM Hutnik zagroził (drukowaliśmy ogłoszenie które wisiało na klatce schodowej), że blok będzie odcięty od hydroforni pompującej wodę do wyższych pięter. Hydrofornia jest w innym budynku należącym do spółdzielni. W artykule opisaliśmy jak i dlaczego powstała wspólnota i jakie obawy mieli mieszkańcy w związku z działaniem spółdzielni Hutnik (groźby odcięcia wody do wyższych pięter, zwłaszcza, że spółdzielnia rozebrała i wywiozła wiatę śmietnikową, tłumacząc że jest jej własnością, a stoi na terenie powstałej wspólnoty). Ostatecznie mieszkańcy poradzili sobie z najpilniejszymi sprawami, zamontowali własny, nowy hydrofor, wybrali firmę do zarządzania blokiem.

Opisaliśmy to w kolejnym artykule:

Oddzielili się od spółdzielni. Koszty zarządu spadły od razu o połowę!

z początku kwietnia.

Prezes **Edycie Kufel** artykuł się nie spodobał, co nas nawet nie dziwi, bo nikt nie lubi krytyki. Wysłała żądanie publikacji sprostowania, a gdy odmówiliśmy jego publikacji z przyczyn formalnych (nie spełniało wymogów ustawy Prawo Prasowe, a wtedy Redaktor Naczelny ma OBOWIĄZEK) odmówić publikacji. Sprawa trafiła do Sądu, co jest prawem spółdzielni. Problem w tym, że od początku byliśmy pewni w 100% że SM Hutnik ten proces przegra, gdyż nasza redakcja na już na koncie wygrane procesy z taką samą argumentacją. W roku 2014 sprawa IC 184/14 wygraliśmy podobny proces ze Szpitalem Powiatowym w Zawierciu. Wtedy obrażona na nas była ówczesna dyrektorka Małgorzata Guzik. Szpital proces o sprostowanie przegrał.

W naszej ocenie SM Hutnik bardzo przepłaca za usługi prawnicze

Faktura jaką SM Hutnik zapłaciła za napisanie pozwu i udział w rozprawie opiewa na 2952 zł brutto! Za pozew, który Sąd oddalił na jednej rozprawie! Ciekawe jest też to, że spółdzielnia z Zawiercia do procesu z nami wynajęła kancelarię Radcy Prawnego Jana Gajdy aż… z Krakowa.

Nie wystawiamy tu ogólnej oceny kompetencjom zawodowym radcy **Jana Gajdy.** Oceniamy tylko jego udział jako pełnomocnika SM Hutnik w sprawie o sprostowanie: usługa bardzo drogo i źle wykonana. Proces nie do wygrania, o czym byliśmy przekonani od razu, gdyż błędy formalne nadesłanego sprostowania były kardynalne. Redakcja zgodnie z prawem prasowym miała OBOWIĄZEK odmówić jego publikacji, czym w 100% zgodził się sąd.

Podliczmy: opłata od wniesienia pozwu, wynagrodzenie radcy prawnego z Krakowa. Koszty naszego obrońcy mec. Adwokata Matyji w tej sprawie w kwocie 737 zł przyznane nam przez Sąd to najmniejszy z wydatków SM Hutnik w tym bezsensownym procesie. Suma wydatków spółdzielni, a więc lokatorów to ok. 5000 zł. Gdyby SM Hutnik zdecydowała się na apelację, a już wiemy, że tego nie zrobiła, koszty skoczyłyby do ok. 10.000 zł w przypadku przegranej.

Edyta Kufel na pytania redakcji o prywatne wydatki na koszt spółdzielni nie odpowiada

Kolejny raz przypomnimy, że przyłapaliśmy Prezes SM Hutnik Edytę Kufel na wysyłaniu prywatnej korespondencji listem poleconym na koszt spółdzielni: koperta, koszt listu poleconego. Być może pismo było zredagowane w spółdzielni, w godzinach pracy, przez pracowników SM Hutnik. Ale tego nie wiemy. Na nasze pytania wysłane do Edyty Kufel, czy odda pieniądze do kasy spółdzielni Edyta Kufel nigdy nie odpowiedziała. Chodzi o kilkanaście, może o kilkadziesiąt złotych. Pytaliśmy, czy prezeska SM Hutnik przeprosi za „wpadkę". Ale mamy coraz więcej obaw, że to mogła nie być wpadka, tylko reguła! Może to stała praktyka, patologiczne przyzwyczajenie, że jak jest coć prywatnego do wysłania (a usługi Poczty Polskiej drogie!) to płaci spółdzielnia, czy jej członkowie?

Jarosław Mazanek

NIELICZNA Z AFER PIS KTÓRA TRAFIŁA DO SĄDU

ze strony 1

Sąd nad działką starosty myszkowskiego. Biegłemu prokuratura kazała wyliczyć tylko koszt usunięcia drzew, i tylko na powierzchni 1000 mkw, bez wywozu gruzu, rozbiórki zabudowań, kosztownej utylizacji śmieci. Nic więc dziwnego, że wartość prac w akcie oskarzenia to tylko 10 tysięcy, a my szacujemy je na 40 tys. zł. Zdjęcie z rozprawy 11 czerwca 2025, Sąd Rejonowy w Myszkowie.

wyborów z 15 X 2023 w których Polacy odsunęli PiS od władzy, później były wybory samorządowe i do Parlamentu Europejskiego. Tu już bywało różnie. W Zawierciu (miasto i powiat) PiS stracił władzę. W Powiecie Myszkowskim PiS rządzi dalej, starostą drugą kadencję jest Piotr Kołodziejczyk, którego działka 89 jest bohaterką tej opisywanej afery. Sprawę działki 89 starosty Piotra Kołodziejczyka wyróżnia to, że z długiej liczby afer i przestępstw, wykrytych i przez nas opisanych od 2015 roku, gdy PiS rządził w Polsce przez 8 lat, tylko ta sprawa znalazła finał w sądzie. A i to, choć oskarżonym grozi do 10 lat pozbawienia wolności, to już na pierwszej rozprawie sędzia Marek Zachariasz zapowiedział, w tym procesie wyroków bezwzględnego więzienia nie będzie. Oskarżeni nie mają więc żadnego interesu ujawniać, na czyje polecenie wyczyścili działkę starosty z PiS. Lista afer które nigdy nie trafiły do sądu, gdyż prokuratura albo od razu odmawiała wszczęcia śledztwa, albo je umarzała, jest długa, przypomnimy tylko te najciekawsze: dostawa wartych 500.000 zł endoprotez do Szpitala Powiatowego w Myszkowie. Endoprotezy stały na palecie na korytarzu, ale zapomniano przetarg ogłosić. Wódka rozdawana w szkole na dożynkach w Cynkowie w obecności Śląskiej Kurator Oświaty i wielu innych pisowskich dygnitarzy. Śledztwo wyrzucone do Żywca umorzone. Przypomnimy, że wódkę rozdawał obecny starosta z PiS Piotr Kołodziejczyk. Może coś z Zawiercia? Bardzo proszę: sprawy ulicy Okiennik, przebudowanej bez pozwolenia na budowę na złość mieszkańcom tamtejsza Prokuratura nawet nie chciała dotknąć. Sprawę rozkopania nieczynnego składowiska Kobylarz I prokurator Wojciech Szczygieł umorzył, bo uznał, że szkody w środowisku nie było. Bo mu biegły wyliczył, że odpadów „dosypano" jakieś 60 ton. Choć my w artykule cytujemy Jarosława Mazura (pracownik ZGK Zawiercie, później prezes tej spółki) że za czasów krótkiej prezesury pani Dudy w ZGK Zawiercie dosypano tam co najmniej 1500 ton śmieci.

Czasem w mediach społecznościowych jesteśmy pytani, dlaczego opisujemy tylko afery PiS. A były inne? -można zapytać. To PiS rządził od 2015 roku nie tylko w Polsce całej, ale w naszych powiatach. Jeżeli coś zarzucamy ekipie premiera Donalda Tuska, to kompletną bezradność jego rządu właśnie w powiatach. My tu nie widzimy, aby coś się zmieniło. Może dlatego kandydat demokratycznych partii Rafał Trzaskowski przegrał w powiatach wybory prezydenckie?

Jarosław Mazanek

reklama

eprasa.pl 3a6b6adf7d

Festyn Rodzinny w Jastrzębiu

(Jastrząb) 7 czerwca 2025 r. na terenie Szkoły Podstawowej im. Kazimierza Wielkiego w Jastrzębiu odbył się Festyn Rodzinny, który mimo kapryśnej pogody okazał się ogromnym sukcesem.

Chwile ze słońcem przeplatały się z przelotnym deszczem, ale uśmiechów, radości i pozytywnej energii nie brakowało! Wspólnie stworzyliśmy niezapomnianą atmosferę– pełną śmiechu, tańca i dobrej zabawy dla naszej małej społeczności.

Serdecznie dziękujemy wszystkim uczestnikom za obecność, entuzjazm i wspólne świętowanie!

Szkoła szczególne podziękowania kieruje do:

- Naszego patrona – Wójta Gminy Poraj oraz partnerów – radnych naszego sołectwa, Dyrektora Gminnego Ośrodka Kultury w Poraju, kierownika Centrum Integracji Społecznej, prezesa Stowarzyszenia Marina Poraj oraz prezesa Spółdzielni Socjalnej Poractive – za dobre serce i wszelką pomoc okazaną podczas organizacji festynu!
- Naszych sponsorów, którzy wsparli organizację wydarzenia – dzięki Wam mogliśmy zaoferować tak wiele atrakcji!
- Rodziców, uczniów i absolwentów, którzy aktywnie włączyli się w przygotowania oraz udział w festynie
- Artystów, zespołów i animatora – Wasze występy i pokazy wzbudziły zachwyt i podziw
- OSP Jastrząb, OSP Osiny – za zaangażowanie, pokazy i obecność, która wzbogaciła program imprezy
- Reprezentacyjnego Zespołu Pieśni i Tańca Zawiercie – za wspaniały występ i klimat prawdziwego folkloru. (red) zd. SP w Jastrzębiu

CHARYTATYWNA OPOWIEŚĆ O JEDNOŚCI

(Myszków) Po miesiącach przygotowań i wielu godzinach prób na scenie Miejskiego Domu Kultury, spektakl „Leć nisko, biegnij wysoko" zakończył się ogromnym sukcesem. Podczas dwóch dni jego wystawiania udało się zebrać imponującą kwotę, tj. ponad 61 tysięcy złotych. Środki te zostaną przekazane na rzecz podopiecznych Fundacji poMocna, z myślą o których powstało to wyjątkowe widowisko.

– Pragnę serdecznie podziękować wszystkim sponsorom, którzy przyczynili się do zebrania tej sumy. Warto jednak pamiętać, że sponsorami są również Państwo, każdy, kto kupił bilet-cegiełkę – powiedział burmistrz Włodzimierz Żak, zwracając się do widzów tuż przed rozpoczęciem premiery.

Przypomnijmy, że amatorscy aktorzy związani z Myszkowem odegrali role zwierząt należących do dwóch rywalizujących ze sobą grup. Lotni reprezentowali świat przestworzy, przyziemni – stworzenia mocno stąpające po ziemi. W trwającym niemal dwie godziny spektaklu widzowie mogli śledzić emocjonującą walkę o dominację na świecie, a także przemianę, która prowadzi do pojednania. Zwierzęta żyjące „pomiędzy" pokazały, że porozumienie, choć trudne, jest możliwe.

„Leć nisko, biegnij wysoko" to poruszająca opowieść o miłości, tożsamości i przezwyciężaniu barier. Poważniejsze momenty przedstawienia przeplatały się z elementami humoru, dzięki czemu historia była przystępna i angażująca zarówno dorosłych, jak i najmłodszych widzów. Uniwersalność przekazu polega również na tym, że bajkowy świat zwierząt można bez trudu odnieść do rzeczywistości i odnaleźć w nim prawdy o sobie samych.

To już trzynasta charytatywna akcja teatralna pod patronatem Burmistrza Miasta Myszkowa, Włodzimierza Żaka. Wszystko wskazuje na to, że nie ostatnia.

Lista sponsorów przedstawienia charytatywnego: „Leć nisko, biegnij wysoko", którym zostały wręczone statuetki za wsparcie finansowe: - Metal System. Zakład Wyrobów Metalowych Metal-System Sp. z o.o. , Międzypowiatowy Bank Spółdzielczy w Myszkowie, Zakład Wodociągów i Kanalizacji Sp. z o.o. w Myszkowie, Kompleksowe Usługi Ogólnobudowlane Mariusz Mucha, SAICA, Fobos Sp.j. , Ensta Sp. z o.o., 3 Siostry Ice&Coffee, Denarl-Travel, Koku Sushi (1 statuetka) oraz dodatkowa statuetka Fundacji Kropla Szczęścia jako partnerowi. Równocześnie firmom: Przedsiębiorstwo Piekarniczo-Cukiernicze Brel S. c. oraz SOKPOL Sp. z o.o. zostały skierowane podziękowania za wsparcie rzeczowe.

Fundacja poMocna pomaga podopiecznym, którzy zmagają się m.in. z: mózgowym porażeniem dziecięcym, zespołem Downa, spektrum zaburzeń autystycznych, zespołem Aspergera, opóźnieniami psycho-ruchowymi, niedosłuchem. (red) zd. UMiG Myszków

eprasa.pl 3a6b6adf7d

13-LATKA NA HULAJNODZE STRACIŁA PANOWANIE NAD POJAZDEM

(Niegowa) Na terenie gminy Niegowa doszło do groźnego wypadku drogowego. 13-letnia kierująca hulajnogą, jadąc drogą asfaltową, straciła panowanie nad pojazdem i wywróciła się. Dziewczynka z poważnymi obrażeniami została przewieziona do szpitala.

10.06.2025r. około godziny 16:00 oficer dyżurny myszkowskiej Policji otrzymał informacje o wypadku na hulajnodze elektrycznej, do którego doszło na jednej z dróg w miejscowości Bliżyce. Na miejsce natychmiast zadysponowano służby ratunkowe.

Policjanci ustalili, że nastolatka kierująca hulajnogą straciła panowanie nad pojazdem, co doprowadziło do upadku. Dziewczynka nie miała na głowie kasku.

W wyniku zdarzenia doznała poważnych obrażeń, w tym urazu głowy. 13- latka została przewieziona karetką do szpitala w Częstochowie, gdzie udzielono jej niezbędnej pomocy.

Hulajnoga elektryczna: obowiązki

Kierujący hulajnogą elektryczną jest obowiązany korzystać z drogi dla rowerów lub pasa ruchu dla rowerów, jeśli są one wyznaczone dla kierunku, w którym się porusza lub zamierza skręcić – z prędkością dopuszczalną 20 km/h. Dodatkowo jest obowiązany korzystać z jezdni, po której ruch pojazdów jest dozwolony z prędkością nie większą niż 30 km/h, w przypadku gdy brakuje wydzielonej drogi dla rowerów oraz pasa ruchu dla rowerów – z prędkością dopuszczalną 20 km/h.

Kierujący może wyjątkowo poruszać się chodnikiem lub drogą dla pieszych, gdy chodnik jest usytuowany wzdłuż jezdni, po której ruch pojazdów jest dozwolony z prędkością większą niż 30 km/h i brakuje wydzielonej drogi dla rowerów oraz pasa ruchu dla rowerów – z zachowaniem następujących zasad:

- jazda z prędkością zbliżoną do prędkości pieszego,
- zachowanie szczególnej ostrożności,
- ustępowanie pierwszeństwa pieszemu oraz nieutrudnianie ruchu pieszemu.

Hulajnoga elektryczna: uprawnienia

Do kierowania hulajnogą elektryczną przez osoby w wieku od 10 lat do 18 lat wymagane będzie posiadanie tych samych uprawnień, co w przypadku kierowania rowerem, czyli karty rowerowej lub prawa jazdy kategorii AM, A1, B1 lub T. Dla osób, które ukończyły 18 lat, dokument taki nie jest wymagany.

Hulajnoga elektryczna: dzieci

Poruszanie się hulajnogą elektryczną po drodze publicznej przez dziecko do 10 lat jest zabronione w każdej sytuacji, również pod opieką osoby dorosłej. Dzieci w wieku do 10 lat mogą poruszać się hulajnogą elektryczną jedynie w strefie zamieszkania, pod opieką osoby dorosłej. (red) KPP Myszków

Ruszyła III edycja ogólnopolskiego badania epidemiologicznego WOBASZ

Rozpoczęła się trzecia edycja ogólnopolskiego badania epidemiologicznego WOBASZ (Wieloośrodkowe Ogólnopolskie Badanie Stanu Zdrowia Ludności). Jego celem jest kompleksowa ocena stanu zdrowia dorosłych mieszkańców Polski, a także identyfikacja czynników ryzyka chorób układu krążenia i ocena skuteczności działań profilaktycznych. Na jego podstawie zostanie opracowana strategia zdrowotna na poziomie lokalnym i krajowym.

Realizatorem badania jest Narodowy Instytut Kardiologii Stefana Kardynała Wyszyńskiego – Państwowy Instytut Badawczy, w ramach Narodowego Programu Chorób Układu Krążenia na lata 2022–2032.

Badanie obejmie 107 gmin z 16 województw. Docelowo planuje się przebadanie 9 035 osób dorosłych.

Do badania zapraszane są wyłącznie osoby wylosowane z rejestru PESEL – każda z nich listownie otrzyma imienne zaproszenie. Dzięki tej metodzie możliwe jest zapewnienie reprezentatywności wyników dla populacji Polski.

Etapy badania – realizacja w okresie CZERWIEC 2025 – LUTY 2026:

ETAP I (Dolnośląskie, Łódzkie, Małopolskie, Mazowieckie, Śląskie, Świętokrzyskie) – planowany okres realizacji (czerwiec – sierpień 2025 r.)

Badanie jest całkowicie dobrowolne, bezpłatne i obejmuje m.in. wywiad zdrowotny, pomiary antropometryczne i ciśnienia tętniczego, a także badania laboratoryjne. Jego uczestnicy otrzymują zarówno wyniki, jak i materiały edukacyjno-informacyjne, w których skład wchodzi m.in. ciśnieniomierz oraz broszura informacyjna. Dane uczestników są chronione zgodnie z przepisami RODO i wykorzystywane wyłącznie do celów naukowych i statystycznych.

W województwie śląskim badanie będzie realizowane w: **Niegowie,** Kornowacu, Knurowie, Radlinie, Dąbrowie Górniczej, Gliwicach, Katowicach. (red)

TAURON

Ważny termin dla firm!

Do **30 czerwca 2025** roku firmy powinny złożyć Informację o pomocy, żeby ceny maksymalne prądu za drugie półrocze 2024 roku zostały utrzymane.

Jeśli tego nie zrobią, to do faktur za ten okres zostanie im doliczona różnica pomiędzy ceną maksymalną, a ceną wynikającą z indywidualnych umów biznesowych wraz z odsetkami.

Już teraz wypełnij formularz na tauron.pl/pomoc

eprasa.pl 3a6b6adf7d

Z serca przemysłu: rozmowa z energetykiem, który widział narodziny zakładu Elemental Strategic Metals od fundamentów

W czasach, gdy wiele mówi się o globalizacji, mobilności i pracy zdalnej, rozmowa z człowiekiem zakorzenionym w lokalnej społeczności, który współtworzy globalne rozwiązania na własnym podwórku – to inspirujące przypomnienie, że innowacja nie zawsze rodzi się w Dolinie Krzemowej. Czasem wystarczy Zawiercie i polski pomysł.

***„Tutaj każdy dzień jest inny, a linia produkcyjna to nasze wspólne dzieło. Im bardziej o nią dbamy, tym lepiej nam wszystkim się pracuje”* – mówi nasz rozmówca, Jan Gradzik - doświadczony inżynier utrzymania ruchu z firmy Elemental Strategic Metals (ESM)**

Jan Gradzik - nżynier utrzymania ruchu w firmie Elemental Strategic Metals (ESM) w Zawierciu

Dziennikarz: Dzień dobry, pochodzisz stąd z okolic Zawiercia?

Jan Gradzik: *Tak, pochodzę z Myszkowa. Studiowałem energetykę w Krakowie, ale po studiach wróciłem w rodzinne strony. Najpierw pracowałem w Hucie Katowice w Dąbrowie Górniczej, potem w Gliwicach, później w branży automotive w Myszkowie, aż w końcu trafiłem do Elemental w Zawierciu.*

Dziennikarz: Czyli do pracy masz bardzo blisko?

Jan Gradzik: *Tak, bardzo blisko. Jadę do pracy 8 minut.*

Dziennikarz: Czy bliskość zakładu była kluczowym czynnikiem wyboru?

Jan Gradzik: *Nie jedynym, ale na pewno jednym z ważniejszych. Mieszkanie tutaj daje wiele możliwości – do Dąbrowy Górniczej jest kilkanaście minut, do Katowic kilkadziesiąt. Ale praca w Zawierciu to ogromna wygoda, zwłaszcza gdy ma się rodzinę. Krótki dojazd, poniżej 10 minut, to coś, czego często się nie docenia, dopóki się tego nie doświadczy.*

Dziennikarz: No właśnie, te tereny chyba od zawsze związane są z przemysłem?

Jan Gradzik: *Może nie od zawsze, ale od bardzo dawna. Rozmawiałem kiedyś z dziewięćdziesięcioletnim mieszkańcem Myszkowa, który pamiętał jak te tereny zaczęły się szybko urbanizować i rosnąć. W Myszkowie przecież działała Myszkowska Fabryka Naczyń Emaliowanych „Światowit”. W Zawierciu Huta Szkła, czy w Porębie Fabryka Urządzeń Mechanicznych.*

Dziennikarz: Wróćmy jednak do Ciebie. W ESM pracujesz w Dziale Utrzymania Ruchu. Czy mógłbyś nam nieco wyjaśnić czym się zajmujecie?

Jan Gradzik: *Naszym podstawowym celem jest jedno: zapewnienie ciągłości produkcji. Prewencja, szybka reakcja, analiza problemów, doskonalenie rozwiązań. W ramach posiadanego doświadczenia i dokumentacji wyznaczamy punkty krytyczne, które muszą być w pierwszej kolejności i z daną częstotliwością sprawdzane.*

Nie jest to praca „od do” – problemy potrafią pojawić się w sobotę o 23:30. Wtedy nie można myśleć - „to nie mój problem”. Każdy bierze odpowiedzialność, ponieważ każdy przestój linii technologicznej to są straty dla firmy. Dla nas wszystkich, bo nasze pensje pochodzą z tej linii.

Dziennikarz: Czyli praca zespołowa to podstawa.

Jan Gradzik: *Tak, dokładnie. Zespół utrzymania ruchu działa blisko z produkcją, spotykamy się codziennie, omawiamy problemy, wdrażamy rozwiązania. Tu nie ma „to nie moje”. Jak trzeba pomóc, to się pomaga. Czy to pożyczenie wózka, czy szybka reakcja na awarię – wszyscy jesteśmy za to odpowiedzialni.*

Dziennikarz:: A jak długo pracujesz w ESM?

Jan Gradzik: *W lipcu miną 2 lata.*

Dziennikarz: Czyli trafiłeś tu na etapie budowy zakładu?

Jan Gradzik: *Widziałem fundamenty, pierwsze instalacje. Brałem udział w zamówieniach, kontaktach z dostawcami, negocjacjach. Często trzeba było jechać osobiście, by wywalczyć wcześniejsze terminy dostaw.*

Dziennikarz: No właśnie co spowodowało, że mimo tego, że zakład był jeszcze na etapie budowy zdecydowałeś się dołączyć do ESM?

Jan Gradzik: *Przyciągnęła mnie możliwość współpracy z zagranicznymi ekspertami i to, że sam proces technologiczny był zupełnie nowy. Elemental to takie laboratorium urban miningu – odzysku metali szlachetnych z elektroodpadów, zużytych katalizatorów czy baterii litowo-jonowych. Ta innowacyjność mnie przekonała.*

Dziennikarz: Twoje wcześniejsze doświadczenia to między innymi Huta Katowice. Większość osób jak myśli „huta” to ma przed oczami wielkie kominy, a tutaj tego nie ma. Jaka jest różnica pomiędzy Hutą Katowice a ESM?

Jan Gradzik: *W Elemental Strategic Metals nie idziemy w ilość, główny nacisk kładziony jest na jakość produktu oraz materiałów wykorzystywanych do produkcji. Huty, o których myślą najczęściej ludzie muszą mieć tysiące ton miesięcznie przerobu. U nas z kolei może być tam kilkaset kilogramów, czy kilka ton, ale wartość tego produktu jest całkiem inna. Plus jest taki, że tego właśnie materiału przerabianego jest mniej, łatwiej tym zarządzać, jest to bardziej skumulowane, zajmuje mniej miejsca, jednak wartość tego surowca jest nieporównywalna. Proces technologiczny również jest skomplikowany, to zupełnie inny poziom i inne wyzwania niż w klasycznych hutach.*

Dziennikarz: Co daje Ci w takim razie największą satysfakcję w tej pracy?

Jan Gradzik: *Największą satysfakcję daje mi to, gdy uda się nam udoskonalić coś, co nie było do końca trafnie zaprojektowane przez producentów z całego świata (Niemiec, Włoch, RPA czy Tunezji). Wszystkie te elementy udało się połączyć tutaj w Zawierciu w jedną działającą całość. To nie jest coś, co się zdarza często. Zdobyte tutaj know-how może być w przyszłości potrzebne przy tworzeniu innych zakładów Grupy Elemental. Marzy mi się, by z zespołem móc szkolić inne nasze zakłady na świecie.*

Dziennikarz: Trzymam za to kciuki. Na koniec pytanie o to co lubisz robić po pracy, co Cię napędza?

Jan Gradzik: *Od czasów studenckich uwielbiam góry. Szczególnie Tatry – przeszedłem je już kilka razy wzdłuż i wszerz. Mieszkając tutaj mogę wstać o 3 rano, pojechać w Tatry, wejść na szczyt i jeszcze tego samego dnia wrócić do domu.*

Dziennikarz: Dziękuję bardzo za tę rozmowę i życzę powodzenia w ESM i na górskich szlakach.

eprasa.pl 3a6b6adf7d

Wielki dzień „Małych Odkrywców”

(Żarki Letnisko) 31 maja 2025 roku zapisze się na długo w historii Żarek-Letniska jako dzień wyjątkowy i wzruszający. Tego słonecznego, sobotniego poranka Samorządowe Przedszkole Publiczne w Żarkach-Letnisku oficjalnie otrzymało imię – „Mali Odkrywcy”. Uroczystość nadania imienia była nie tylko doniosłym wydarzeniem formalnym, ale także świętem całej lokalnej społeczności – dzieci, rodziców, nauczycieli i mieszkańców.

Przedszkole od wielu lat odgrywa kluczową rolę w wychowywaniu najmłodszych mieszkańców Żarek-Letniska. Teraz, z oficjalnie nadanym imieniem, zyskało także tożsamość, która symbolicznie wyraża jego misję – wspieranie dzieci w poznawaniu świata, rozwijaniu pasji, wyobraźni i ciekawości.

Nazwa **„Mali Odkrywcy”** została wybrana po konsultacjach z Radą Pedagogiczną, Radą Rodziców oraz społecznością lokalną. Oddaje ona charakter pracy wychowawczej realizowanej przez przedszkole: wspieranie dzieci w zdobywaniu wiedzy, stawianiu pytań, odkrywaniu swoich możliwości i budowaniu wartościowych relacji.

Decyzję o nadaniu imienia podjęli radni Rady Gminy Poraj na kwietniowej sesji. W trakcie uroczystości Ewa Masłoń, przewodnicząca Rady, odczytała uchwałę w tej sprawie. Po

nim odsłonięto nową tablicę z nazwą przedszkola – symboliczny gest, który przypieczętował tożsamość „Małych Odkrywców”.

Kulminacyjnym momentem były występy artystyczne dzieci. Przedszkolaki z każdej grupy przygotowały specjalny program – były piosenki, wierszyki, inscenizacje i tańce, które spójnie składały się na podróż Małych Odkrywców po przestworzach kosmosu. Motywem przewodnim była przygoda, odkrywanie świata i dziecięca ciekawość. Publiczność była zachwycona – wiele osób nie kryło wzruszenia, podziwiając zapał i spontaniczność najmłodszych.

Na zakończenie wręczono osobom, instytucjom i firmom symboliczne podziękowania. Z okazji nadania imienia powstał także oficjalny hymn przedszkola.

Po oficjalnej ceremonii nadszedł czas na wspólne świętowanie w formie festynu rodzinnego. Na uczestników czekało mnóstwo atrakcji: dmuchańce i zjeżdżalnie dla dzieci, malowanie twarzy, gry i zabawy z animatorami, kawiarenka z domowymi ciastami, grill, pieczonki i inne lokalne przysmaki, stoisko plastyczne, gdzie dzieci mogły własnoręcznie wykonać pamiątkowe prace tematyczne. Atmosfera była pełna ciepła, życzliwości i wspólnoty.

Organizacja tak ważnego wydarzenia nie byłaby możliwa bez zaangażowania wielu osób. Dyrekcja przedszkola, grono pedagogiczne, Rada Rodziców oraz Urząd Gminy Poraj z ogromną starannością i sercem przygotowali każdy szczegół.

Nadanie imienia to nie tylko formalność, lecz zobowiązanie do dalszej pracy na rzecz wszechstronnego rozwoju dzieci. „Mali Odkrywcy” to symbol dziecięcej ciekawości, otwartości na świat i pasji do nauki. Imię to idealnie wpisuje się w wartości, jakie promuje przedszkole w Żarkach-Letnisku: odkrywanie talentów, rozwijanie zainteresowań i kształtowanie młodych, pewnych siebie ludzi.

Dzień, w którym wspólnota lokalna pokazała, że potrafi celebrować ważne momenty z dumą, zaangażowaniem i serdecznością. Przedszkole „Mali Odkrywcy” zyskało imię, ale przede wszystkim – jeszcze silniejszą więź ze swoją społecznością. (red)

Dzięki pieniądzom z Unii Europejskiej zmodernizowano Budynek LKS w Żarkach

(Żarki) Blisko 900 tys. zł dotacji unijnej pozyskała Gmina Żarki na modernizację energetyczną obiektu Ludowego Klubu Sportowego „Zieloni” Żarki polegającą na termomodernizacji budynku, wymianie stolarki okienno- drzwiowej, modernizacji instalacji elektrycznej, instalacji CWU i

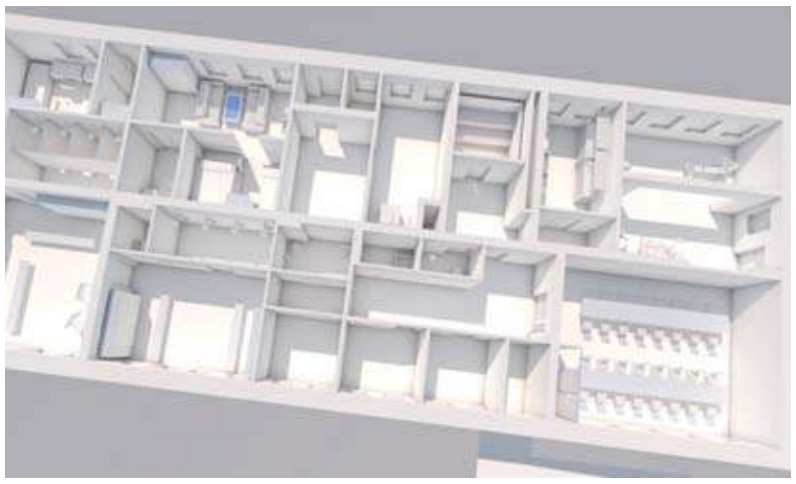

CO, montażu wentylacji mechanicznej, instalacji solarnej oraz instalacji fotowoltaicznej z magazynem energii.

Modernizacja ma być zakończona do końca 2026. Z pewnością jest to taki budynek, który wymaga pilnej interwencji. Całkowita wartość **wynosi** 2 005 436.43 zł, a pozyskana dotacja to kwota 885 843,61 zł.

W projekcie uwzględniono również działania edukacyjno- informacyjne związane z poprawą efektywności energetycznej. Celem projektu jest poprawa efektywności energetycznej, wzrost udziału OZE w bilansie energetycznym, poprawa bezpieczeństwa energetycznego, jak również redukcja emisji pyłów i gazów do atmosfery.

Dofinansowanie z Unii Europejskiej w ramach programu: Fundusze Europejskie dla Śląskiego 2021-2027 dla Priorytetu: FESL.02.00-Fundusze Europejskie na zielony rozwój dla Działania: FESL.02.02-Efektywność energetyczna budynków użyteczności publicznej – ZIT. (red)

FIZJOTERAPIA
PRZYSTĘPNE CENY!
Pełny zakres usług
- fizykoterapia (ćwiczenia z fizjoterapeutą z tytułami magistra)
- krioterapia
- pole magnetyczne (magnetoterapia)
- ultradźwięki
- fonoforeza
- diatermia krótkofalowa

Przychodnia Lekarska J. Kleszczewski
Zawiercie ul. Parkowa 12 tel. do rejestracji 32 67 71 496

eprasa.pl 3a6b6adf7d

Trump osiągnie efekt odwrotny od zamierzonego i spowolni rozwój Ameryki

– Liczne decyzje prezydenta Trumpa, nie tylko na polu ekonomicznym, są po prostu oparte na nieracjonalnych przesłankach, są fałszywe, są szkodliwe i dla Stanów Zjednoczonych, i dla innych, mówiąc językiem popularnym, są chore – ocenia prof. Grzegorz Kołodko, były minister finansów, i wskazuje m.in. na chaos spowodowany wprowadzaniem, zawieszaniem i przywracaniem ceł. Ekonomista w książce „Trump 2.0. Rewolucja chorego rozsądku" analizuje trumponomikę, a więc ekonomię i politykę gospodarczą pomysłu prezydenta oraz jej wpływ na gospodarkę, przestrzega przed zagrożeniami i wskazuje sposoby wyjścia z nasilającego się globalnego zamieszania. Autor ocenia też negatywnie pozaekonomiczne aspekty działalności amerykańskiego prezydenta z wyjątkiem jednego aspektu.

– Uważam, że jego założenia odnośnie do tego, co nazywa czynieniem Ameryki znowu wielką, opierają się na błędnym rozumowaniu ekonomicznym. W szczególności to szaleństwo z nakładaniem taryf celnych, a potem ich zawieszaniem, odwoływaniem i ponownie nakładaniem szkodzi międzynarodowej wymianie handlowej, współpracy gospodarczej, zakłóca normalne gospodarowanie, a przy okazji także nasila procesy inflacyjne, choćby w samych Stanach Zjednoczonych, czy powoduje zaburzenia na rynkach finansowych – wylicza w rozmowie z agencją informacyjną Newseria prof. Grzegorz Kołodko, były minister finansów, wykładowca Akademii Leona Koźmińskiego. – W kategoriach zdroworozsądkowych to są decyzje trochę szaleńcze i do końca tego nie rozumiem.

Druga prezydentura Donalda Trumpa rozpoczęła się 20 stycznia 2025 roku, gdy efektywna stawka taryfowa USA wynosiła 2,5 proc. Pierwszym celem polityki nowej administracji stali się najwięksi partnerzy handlowi, czyli Meksyk i Kanada, a także Unia Europejska i Chiny. 2 kwietnia Trump ogłosił tzw. dzień wyzwolenia, kiedy to zaprezentował listę kilkudziesięciu krajów ze zróżnicowanymi stawkami celnymi od 10 proc. do 49 proc. W efekcie stawka efektywna podskoczyła do 27 proc. Większość ceł została jednak zawieszona na 90 dni (do 9 lipca).

Po drodze jednak amerykański prezydent zagroził Unii Europejskiej 50-proc. stawką, która miała obowiązywać od czerwca, po czym zawiesił ją także do 9 lipca. Zawieszeniem ceł nie zostały objęte Chiny. Nowa odsłona wojny handlowej z Państwem Środka doprowadziła do podniesienia ceł w USA na chińskie towary do 145 proc. oraz – w odpowiedzi – do podniesienia ceł w Chinach na amerykańskie towary do 125 proc. Ostatecznie oba kraje osiągnęły porozumienie w sprawie obniżenia ceł o 115 pp., przy czym utrzymano dodatkowe 10-proc. cło. Porozumienie dotyczy jednak przejściowego okresu negocjacji.

– Trump albo niektórzy jego zwolennicy czasami mówią, że to jest element negocjacji. Samo straszenie nakładaniem ceł powoduje, że musimy się do tego dostosować, trzeba coś w tym zrobić. Patrząc na to instrumentalnie, zachowania prezydenta Trumpa zmuszają niejako wszystkich partnerów handlowych, żeby z nim negocjować. Może to także skłonić nas do pewnych zachowań, które będą na rękę, w krótkim okresie, gospodarce amerykańskiej, ale w dłuższym okresie, i tego akurat trumponomika nie rozumie, to zaszkodzi wszystkim – ocenia prof. Grzegorz Kołodko. – Aczkolwiek uważam, że w większym stopniu straty ponoszą na tym Amerykanie niż na przykład Chińczycy czy Unia Europejska, chociaż na dobrą albo raczej złą sprawę trumponomika traktuje częstokroć Unię Europejską jeszcze gorzej niż Chiny.

Polityka celna spowodowała nie tylko krach na giełdach (po zawieszeniu nastąpiło odbicie) oraz rewizję prognoz gospodarczych dla Stanów Zjednoczonych. W marcowej projekcji Rezerwy Federalnej prognoza wzrostu PKB na 2025 rok została obniżona do przedziału 1,5–1,9 proc. wobec 1,8–2,2 proc. prognozowanych w grudniu 2024 roku. Mediana prognoz na ten rok wynosi obecnie 1,7 proc. (wobec 2,1 proc. w grudniowej projekcji). Lekko obniżona została także mediana prognoz na 2026 i 2027 rok. Niższą perspektywę wzrostu przewiduje także OECD. W raporcie z początku czerwca organizacja przewiduje, że amerykańska gospodarka urośnie w 2025 roku o 1,6 proc., a nie o 2,2 proc., jak przewidywano w marcu. Prognoza na 2026 rok została obniżona do 1,5 proc. z wcześniejszych 1,6 proc.

– Stany Zjednoczone będą się dalej rozwijały, ale w wolniejszym tempie, niż byłoby to w przypadku kontynuacji poprzedniej polityki.

Będzie to dalej wielki kraj, ale nie w taki sposób, jaki pragnie tego Trump, bo on chciałby wzmocnić pozycję amerykańską, osłabiając innych: Chiny, naszą Unię Europejską, na dobrą sprawę resztę świata, bo wypowiedział wojnę handlową całemu światu – wskazuje były minister finansów. – I to już widać i to także rozumie wielu amerykańskich ekonomistów i polityków, że tak zwana trumponomika, a więc ekonomia i polityka gospodarcza według Trumpa, szkodzi amerykańskim interesom gospodarczym i te szkody będą coraz bardziej wyraźne z biegiem czasu.

Prof. Kołodko zwraca uwagę na fakt, że wyższe cła nie spowodują proporcjonalnie większych wpływów do budżetu, ponieważ handel przestanie być opłacalny i jego wolumen spadnie. Dodatkowo te produkty, które mimo ceł zostaną wwiezione do Stanów, staną się mniej dostępne dla konsumentów ze względu na wyższą, podbitą przez cła cenę.

– Trump myśli w ten sposób: importujemy, kupujemy z zagranicy towarów za 100 mld dol., jak nałożymy na te towary 50-proc. cła, to oni zapłacą 50 mld dol. Podwójny błąd, pierwszy, nie oni, czyli my, którzy tam eksportujemy, tylko Amerykanie, bo cła dolicza się do cen, które są potem obowiązujące na rynku amerykańskim. Po drugie, jeśli nakłada się takie cła, chociażby 50-proc., jak te z pogróżek wobec UE, to w ślad za tym spada wartość, wielkość naszego eksportu do Stanów Zjednoczonych i nawet jeśli te cła są ściągane, to od zdecydowanie mniejszych kwot, niż sobie to wcześniej zakładał Trump. Z tego punktu widzenia szkodzi to nie tylko handlowi, ale to również pogarsza sytuację finansową, w tym budżetową Stanów Zjednoczonych, a i tak już jest w opłakanym stanie, bo amerykański deficyt tak potężnego, bogatego państwa wynosi już około 7 proc. ich dochodu narodowego i uginają się pod ciężarem długu, a ten dług dalej rośnie – przypomina ekonomista.

Już w I kwartale 2025 roku produkt krajowy brutto Stanów Zjednoczonych spadł o 0,2 proc. w ujęciu zannualizowanym. To najsłabszy wynik od trzech lat. Dodatkowo działania Donalda Trumpa zaburzyły strukturę wzrostu gospodarczego, ponieważ firmy na potęgę kupowały za granicą towary i półprodukty, by uciec przed wprowadzeniem ceł. W efekcie import zwiększył się o ponad 42 proc., co przełożyło się na wyraźnie ujemny wynik eksportu netto. Wzrosły za to zapasy, co z kolei wsparło dynamikę PKB.

– Również negatywnie oceniam działania w sferze pozaekonomicznej: prześladowanie wolnego słowa, odcinanie pomocy zagranicznej dla biednych, stopowanie dofinansowania amerykańskich uniwersytetów. Już nie mówię o zupełnie nonsensach, typu czynienia z Kanady 51. stanu amerykańskiego czy próbę przywłaszczenia Grenlandii albo Panamy – wymienia prof. Grzegorz Kołodko. – Jedyne, co oceniam pozytywnie w działalności prezydenta Trumpa w tej kadencji, to jego wysiłki na rzecz zakończenia wojny rosyjsko-ukraińskiej. To, że one okazują się nieskuteczne, w jakimś stopniu jest być może także kwestią odpowiedzialności Stanów Zjednoczonych, że nałożyły i nakładają na Rosję niedostatecznie silne, mocne sankcje ekonomiczne, ale to jednak nie jest człowiek, który jest zwolennikiem gorącej wojny, zabijania się. To, że on dąży do tego, żeby skłonić Moskwę i Kijów, Rosję i Ukrainę do zawarcia zawieszenia broni i przystąpienia do negocjacji, to jest to coś, co pochwalam. Tekst Newseria

Kupujesz przez internet? Za te produkty musisz zapłacić podatek w ciągu 14 dni

Polacy kupują przez internet na potęgę, ale nie wiedzą, że niektóre transakcje rządzą się swoimi prawami. Fiskus ma coraz więcej możliwości, żeby sprawdzić, kto nie zapłacił podatku PCC. Monika Piątkowska, doradca podatkowy w e-pity.pl i fillup.pl, wyjaśnia, kiedy zachować szczególną czujność i jak uniknąć ewentualnych problemów ze skarbówką.

O podatku od czynności cywilnoprawnych (PCC) powinno być dużo głośniej. Dotyczy on bardzo wielu zawieranych transakcji, ale szczególnie zaskakujące mogą być umowy sprzedaży. Jako konsumenci jesteśmy przyzwyczajeni, że to sprzedający dbają o odprowadzanie podatków – my tylko płacimy i niczym nie musimy się przejmować. Są jednak ważne wyjątki. Jeśli dokonujemy zakupów od osób prywatnych, powinniśmy pamiętać, że nabywając rzecz ruchomą o wartości rynkowej przekraczającej 1000 zł musimy zapłacić do urzędu skarbowego podatek PCC.

– Kupujący musi w pierwszej kolejności zweryfikować, czy nabywa dany przedmiot od firmy czy też od osoby prywatnej, niezależnie, czy jest to transakcja dokonywana osobiście, czy przez internet. Jeśli jest to zakup, który podlega zapisom ustawy o VAT – czyli zakup od przedsiębiorcy – oczywiście kupujący nie uiszcza dodatkowo podatku PCC. W takiej sytuacji to tylko sprzedawca nalicza i rozlicza podatek VAT – mówi Monika Piątkowska, doradca podatkowy w w e-pity.pl i fillup.pl.

Kupiłem i co dalej?

– Jeśli nabyliśmy od prywatnego sprzedawcy rzecz o wartości przekraczającej 1000 zł, to jesteśmy zobowiązani, aby – bez wezwania organu podatkowego – złożyć formularz PCC-3 oraz obliczyć i wpłacić podatek w ciągu 14 dni od dnia powstania obowiązku podatkowego, czyli najczęściej od dnia zawarcia umowy sprzedaży. – tłumaczy Piątkowska.

Ile zapłacimy? Wysokość podatku PCC zależy od tego, jaki rodzaj umowy podpisujemy. Jeśli jest to umowa sprzedaży rzeczy ruchomych, to prawo przewiduje 2% podstawy opodatkowania.

Ponad milion ogłoszeń od osób prywatnych – fiskus ma je na oku

Z analizy ofert zamieszczanych na platformie OLX (dane na 6.05.2025 r.) wynika, że od początku roku osoby prywatne zamieściły aż 1,24 mln ogłoszeń, których wartość transakcji przekroczyła 1000 zł. Części tych ogłoszeń podatek PCC nie obejmie, ale to kropla w morzu transakcji. Tym bardziej, że do najchętniej sprzedawanych rzeczy należały produkty, od których kupujący powinien zapłacić podatek PCC: rowery (prawie 71 tys. ogłoszeń), meble (powyżej 60 tys. ogłoszeń), elektronika (w sumie ponad 121 tys. ogłoszeń, przy czym najwięcej ogłoszeń dotyczy sprzedaży komputerów – ponad 30 tys. ofert).

– Organy podatkowe nie tylko mogą śledzić zamieszczane przez nas ogłoszenia na portalach sprzedażowych. Od 1 lipca 2024 roku wprowadzono do polskiego porządku dyrektywę DAC7. Zgodnie z jej zapisami operatorzy platform gromadzą i przekazują dane dotyczące dokonanych transakcji oraz dane identyfikacyjne sprzedawców. W raportowaniu nie są uwzględniane dane kupującego. Jednak musimy pamiętać o tym, że informacja o samej transakcji trafia już do fiskusa – niewykluczone, że skarbówka zweryfikuje, czy została prawidłowo rozliczona również na gruncie podatku PCC – uczula Piątkowska.

Przed dobą platform ogłoszeniowych egzekwowanie podatku PCC było dla urzędu skarbowego bardzo problematyczne. Szybki i wygodny dostęp do transakcji online ma jednak swoją cenę.

– Jako konsumenci musimy zachować dużą czujność i kontrolować swoje wydatki także pod kątem podatkowych zobowiązań – podkreśla Piątkowska.

Nowe mieszkania wspomagane w Zawierciu

(Zawiercie) Jeszcze w tym roku nowi lokatorzy trafią do tzw. mieszkań wspomaganych MOPS na Osiedlu TAZ, co zwiększa ofertę wsparcia na terenie naszego miasta. To niemal 20 lokali, które będą służyć najbardziej potrzebującym mieszkańcom

W budynkach zamieszkają osoby o szczególnych potrzebach, w tym z niepełnosprawnościami lub samotne. (red) zd. UGiM Zawiercie

eprasa.pl 3a6b6adf7d

Piłka nożna, I Liga Śląska

PRZEMSZA SIEWIERZ SEZON KOŃCZYŁA NA TRZYNASTYM MIEJSCU W TABELI I LIGI ŚLĄSKIEJ

LKS Przemsza Siewierz - BTS Rekord Bielsko-Biała II 2:1 (2:1) Victoria M-Bet Częstochowa - LKS Przemsza Siewierz 2:1 (1:0)

(Siewierz) A w środę 4 czerwca w meczu domowym LKS Przemsza Siewierz pokonał BTS Rekord Bielsko-Biała II 2:1 w meczu trzydziestej siódmej kolejki spotkań I ligi śląskiej. A w sobotę 7 czerwca rozegrali ostatnią kolejkę spotkań w I lidze śląskiej. W niej piłkarze LKS-u Przemszy Siewierz przegrali na wyjeździe z Victorią M-Bet Częstochowa 2:1.

A w środę 4 czerwca w meczu domowym LKS Przemsza Siewierz pokonał BTS Rekord Bielsko-Biała II 2:1 w meczu trzydziestej siódmej kolejki spotkań I ligi śląskiej. Wszystkie bramki w tym spotkaniu padły w pierwszej połowie. Wynik w 12 minucie otworzył Jakub Pielok z Przemszy. W 23 minucie druga bramkę dla gospodarzy strzelił Damian Adamiecki. A w 31 minucie trafienie dla Rekordu zaliczył Mateusz Tekieli.

A w sobotę 7 czerwca rozegrali ostatnią kolejkę spotkań w I lidze śląskiej. W niej piłkarze LKS-u Przemszy Siewierz przegrali na wyjeździe z Victorią M-Bet Częstochowa 2:1. A w ostatnim spotkaniu tego sezonu Przemsza Siewierz przegrała 2:1. Już w 3 minucie bramkę dla Victorii zdobył Adam Matyja. Na kolejną bramę trzeba było czekać do 61 minuty, wtedy to na 2:0 podwyższył Adrian Błaszkiewicz. A w 64 minucie bramkę dla Siewierza strzelił Jakub Pielok.

Piłkarze Przemszy Siewierz sezon 2024/2025 w I lidze śląskiej zakończyli na trzynastej pozycji. W trzydziestu sześciu rozegranych kolejkach zdobyli 48 punków. Bilans bramek to 73 strzelone i 68 straconych.

***

LKS Przemsza Siewierz - BTS Rekord Bielsko-Biała II 2:1 (2:1)

Bramki: Jakub Pielok (12'), Damian Adamiecki (23') - Mateusz Tekieli (31').

Żółta kartka: Michał Wiśniewski (z LKS-u Przemszy Siewierz).

Składy:

LKS Przemsza Siewierz: Przemysław Popczyk - Patryk Timochina, Michał Kieca (84' Maciej Tora), Stanislav Zakharchenko, Patryk Bartusiak (70' Michał Wiśniewski), Wojciech Bielec, Kacper Czajkowski (46' Dominik Chmielewski), Patryk Dusza (84' Dawid Jarka), Damian Adamiecki, Norbert Bębenek, Jakub Pielok. Trener: Dawid Jarka.

BTS Rekord Bielsko-Biała: Wiktor Żołneczko - Adam Gibiec, Kamil Gumółka (46' Piotr Wykręt), Filip Sapiński (84' Rafał Walaszek), Jakub Wnęczak (80' Kacper Kur), Maksymilian Sordyl (63' Myeongjin Lee), Jakub Targosz (46' Szymon Młocek), Filip Kliś, Tymon Sobek, Ralfs Maslovs (63' Jakub Wiertelorz), Mateusz Tekieli. Trener: Szymon Niemczyk.

***

Victoria M-Bet Częstochowa - LKS Przemsza Siewierz 2:1 (1:0)

Bramki: Adam Matyja (3'), Adrian Błaszkiewicz (61') - Jakub Pielok (64').

Żółta kartka: Daniel Błędowski (z Victoria M-Bet Częstochowa).

Składy:

Victoria M-Bet Częstochowa: Artur Kowalczyk (46' Mateusz Jaskuła) - Dominik Woszczyna, Jakub Basiński (44' Eryk Krupa), Adam Matyja (60' Tobiasz Krawczyk), Michał Włodarek (44' Karol Tomczyk), Daniel Błędowski, Adrian Błaszkiewicz, Mateusz Piątkowski (60' Mateusz Skibiński), Bartosz Kiełkowicz, Marcin Kowalski, Oskar Mazerant (44' Oskar Krawczyk). Trener: Adrian Pasieka.

LKS Przemsza Siewierz: Marcel Gruner - Daniel Podwapiński (76' Kacper Nowak), Michał Wiśniewski (46' Dominik Chmielewski), Patryk Dusza (46' Norbert Bębenek), Maciej Tora, Jakub Pielok, Patryk Timochina (65' Patryk Bartusiak), Michał Kieca, Stanislav Zakharchenko, Kacper Czajkowski, Wojciech Bielec. Trener: Dawid Jarka.

Wyniki par trzydziestej siódmej kolejki spotkań I ligi śląskiej:

LKS Przemsza Siewierz - BTS Rekord Bielsko-Biała II 2:1
KS ROW 1964 Rybnik - Victoria M-Bet Częstochowa 3:1
BKS Sparta Katowice - Odra Wodzisław Śląski 5:0
TS Gwarek Tarnowskie Góry - KS Spójnia Landek 4:1
GKS Gwarek Ornontowice - KS Unia Dąbrowa Górnicza 1:0
KS Decor Bełk - LKS Drama Zbrosławice 2:1
RKS Raków Częstochowa II - KS Ruch Radzionków 4:2
KS Polonia Łaziska Górne - TS Podbeskidzie Bielsko-Biała II 1:2
KS Rozwój Katowice - KS Kuźnia Ustroń 1:4

Wyniki par trzydziestej ósmej (ostatniej) kolejki spotkań I ligi śląskiej:
BTS Rekord Bielsko-Biała II - TS Podbeskidzie Bielsko-Biała II 1:0
LKS Drama Zbrosławice - GKS Gwarek Ornontowice 5:1
KS Unia Dąbrowa Górnicza - TS Gwarek Tarnowskie Góry 2:3
KS Polonia Łaziska Górne - RKS Raków Częstochowa II 1:0
KS Spójnia Landek - KS Rozwój Katowice 2:0
KS Decor Bełk - KS Ruch Radzionków 2:0
KS Kuźnia Ustroń - BKS Sparta Katowice 0:3
Odra Wodzisław Śląski - GKS Piast Gliwice II 1:0
Victoria M-Bet Częstochowa - LKS Przemsza Siewierz 2:1

Aktualna tabela I ligi śląskiej:

1. BKS Sparta Katowice	36	80	77:34	
2. RKS Raków Częstochowa II	36	71	100:63	
3. LKS Drama Zbrosławice	36	64	78:58	
4. KS Ruch Radzionków	36	63	71:54	
5. KS ROW 1964 Rybnik	36	59	73:60	
6. KS Decor Bełk	36	59	65:60	
7. KS Rozwój Katowice	36	54	68:68	
8. GKS Piast Gliwice II	36	54	62:52	
9. Victoria M-Bet Częstochowa	36	53	52:47	
10. TS Gwarek Tarnowskie Góry	36	50	58:64	
11. KS Spójnia Landek	36	49	59:63	
12. KS Kuźnia Ustroń	36	49	53:59	
13. LKS Przemsza Siewierz	36	48	73:68	
14. KS Polonia Łaziska Górne	36	46	51:60	
15. Odra Wodzisław Śląski	36	43	64:69	
16. GKS Gwarek Ornontowice	36	41	44:62	
17. TS Podbeskidzie Bielsko-Biała II	36	37	53:81	
18. KS Unia Dąbrowa Górnicza	36	25	31:70	
19. BTS Rekord Bielsko-Biała II	36	21	41:81	

(tu), foto: profil na FB LKS Przemsza Siewierz

eprasa.pl 3a6b6adf7d

Piłka nożna, B-klasa Częstochowa

KS KOTOWCE WYGRYWA W B-KLASIE

(Powiat myszkowski) W miniony weekend drużyny z naszego regionu grające w częstochowskiej B-klasie rozegrały spotkania dwudziestej pierwszej kolejki częstochowskiej B-klasy. W sobotę 7 czerwca KS Kotowice wygrał u siebie z Victorią M-Bet Częstochowa II 4:2. A MLKS Sparta II Szczekociny pokonała na walkowerem UKS Jurajskie Wilki 3:0.

W miniony weekend drużyny z naszego regionu grające w częstochowskiej B-klasie rozegrały spotkania dwudziestej pierwszej kolejki częstochowskiej B-klasy. W sobotę 7 czerwca KS Kotowice wygrał u siebie z Victorią M-Bet Częstochowa II 4:2. Po dwie bramki w tym meczu dla Kotowic zdobyli Marcel Arent strzelając w 22 i 68 minucie oraz Bartłomiej Hutnik, który trafiał do bramki w 29 i 82 minucie. A dla gości bramki zdobyli Jakub Meroń w 40 minucie oraz Alan Bzdon w 51 minucie.

A MLKS Sparta II Szczekociny pokonała na walkowerem UKS Jurajskie Wilki 3:0.

W niedzielę 15 czerwca o godzinie 17:00 w ostatniej kolejce sezonu 2024/2025 w częstochowskiej B-klasie MLKS Sparta II Szczekociny podejmie na własnym boisku lidera KS Kotowice.

***

KS Kotowice - Victoria M-Bet Częstochowa II 4:2 (2:1)

Bramki: Marcel Arent (22', 68'), Bartłomiej Hutnik (29', 82') - Jakub Meroń (40'), Alan Bzdon (51').

Żółte kartki: Marcel Arent, Bartłomiej Hutnik - Franciszek Kłaczyński.

Składy:

KS Kotowice: Mateusz Zasada - Kamil Szczechla, Bartłomiej Hutnik, Michał Panter, Przemysław Lamch, Bartosz Milejski, Patryk Ginter, Dawid Siwek, Konrad Madej, Marcel Arent, Robert Frączyk. **Trener:** Józef Gromada.

Victoria M-Bet Częstochowa II: Jan Jabłoński - Michał Goniak, Grzegorz Stolarski, Franciszek Kłaczyński, Natan Ramian, Jakub Meroń, Marcel Masłowski, Tyberiusz Cudak, Alan Bzdon, Oskar Kokot, Dominik Lojtek. Trener: Przemysław Mizgała.

***

UKS Jurajskie Wilki - MLKS Sparta II Szczekociny 0:3 (walkower)

Wyniki par dwudziestej pierwszej kolejki częstochowskiej B-klasy:

KS Kotowice - Victoria M-Bet Częstochowa II 4:2

MLKS Pilica II Koniecpol - KS Start Soborzyce 5:4

KS Dąbrowianka - GUKS Orły Kusięta 3:1

UKS Jurajskie Wilki - MLKS Sparta II Szczekociny 0:3

KS Iskra Mokrzesz - LKS Orkan Rzerzęczyce 2:1

Aktualna tabela częstochowskiej B-klasy:

1. KS Kotowice 19 - 47 - 74:28
2. KS Dąbrowianka 19 - 44 - 53:25
3. Victoria M-Bet Częstochowa II 19 - 41 - 86:25
4. KS Start Soborzyce 19 - 38 - 74:41
5. MLKS Pilica II Koniecpol 19 - 31 - 43:40
6. KS Iskra Mokrzesz 20 - 29 - 45:46
7. GLKS Złoty Potok 19 - 25 - 28:33
8. GUKS Orły Kusięta 19 - 18 - 24:42
9. MLKS Sparta II Szczekociny 19 - 16 - 29:62
10. UKS Jurajskie Wilki 19 - 11 - 22:59
11. LKS Orkan Rzerzęczyce 19 - 3 - 11:88

Zestawy par dwudziestej drugiej kolejki częstochowskiej B-klasy:

Victoria M-Bet Częstochowa II - KS Dąbrowianka

GUKS Orły Kusięta - MLKS Pilica II Koniecpol

LKS Orkan Rzerzęczyce - UKS Jurajskie Wilki

MLKS Sparta II Szczekociny - KS Kotowice (15 czerwca, godzina 17:00)

KS Start Soborzyce - GLKS Złoty Potok (tu)

Piłka nożna, Piąta liga „II Liga Śląska północna" Grupa 1

ZIELONI NADAL NA PRZEDOSTATNIEJ POZYCJI W II LIDZE ŚLĄSKIEJ

MKS Śląsk Demarko Świętochłowice - LKS Zieloni Żarki 3:2 (1:2)

(Żarki) W sobotę 7 czerwca piłkarze LKS-u Zielonych Żarki rozegrali wyjazdowy mecz w ramach dwudziestej dziewiątej kolejki II ligi śląskiej północnej. Ich rywalem była drużyna MKS-u Śląska Demarko Świętochłowice, z którą Zieloni przegrali 3:2.

W sobotę 7 czerwca piłkarze LKS-u Zielonych Żarki rozegrali wyjazdowy mecz w ramach dwudziestej dziewiątej kolejki II ligi śląskiej północnej. Ich rywalem była drużyna MKS-u Śląska Demarko Świętochłowice, z którą Zieloni przegrali 3:2. Do przerwy Żarki wygrywały w Świętochłowicach 2:1 po golach Mateusza Kota w 11 minucie i Jakuba Jędrychy w 24 minucie. A dla gospodarzy bramkę zdobył tuż przed przerwą Jakub Słota. W drugiej połowie korzystny wynik dla Zielonych utrzymywał się przez znaczą cześć spotkania. Na dodatek od 70 minuty gospodarze grali w osłabieniu po czerwonej kartce dla Mateusza Kaisera. Jednak w doliczonym czasie gry gospodarze zdołali zdobyć dwie bramki. W 93 minucie do wyrównania doprowadził Jakub Rudek, a w 95 minucie zwycięstwo swojej drużynie zapewnił Bartłomiej Kulejewski.

W sobotę 14 czerwca zawodnicy Zielonych Żarki rozegrają ostatni mecz w sezonie 2024/2025 w II lidze śląskiej. W domowym meczu LKS Zieloni Żarki podejmą drużynę LKS-u Jedność 32 Przyszowice. Początek spotkania zaplanowany jest na godzinę 16:00.

***

MKS Śląsk Demarko Świętochłowice - LKS Zieloni Żarki 3:2 (1:2)

Bramki: Jakub Słota (43'), Jakub Rudek (90' +3'), Bartłomiej Kulejewski (90' +5) - Mateusz Kot (11'), Jakub Jędrycha (24').

Żółte kartki: Mateusz Kaiser, Tomasz Rybak - Konrad Michalak, Mateusz Kopecki

Czerwona kartka: Mateusz Kaiser.

Składy:

MKS Śląsk Demarko Świętochłowice: Marcel Zocłoński - Piotr Loranc, Tomasz Rybak (75' Jakub Rudek), Mateusz Kaiser, Bartłomiej Kulejewski, Giorgi Tsuleskiri (84' Jakub Widuch), Dawid Burak (46' Krzysztof Słota), Adrian Lesik (46' Mateusz Stachowicz), Jakub Dobias (75' Adam Tarka), Filip Parkitny (75' Łukasz Górecki), Jakub Słota. Trener: Arkadiusz Spiolek.

LKS Zieloni Żarki: Bartosz Szczepanek - Filip Kręgiel (52' Patryk Lach), Damian Garcarz, Maciej Obodecki (67' Antoni Banaś), Jakub Jędrycha, Mateusz Kopecki (75' Sebastian Mularczyk), Konrad Michalak, Dominik Badora (90' Alan Majuch), Mateusz Kot, Dawid Niedbała, Mateusz Niedbała. Trener: Daniel Przewieźlik.

Wyniki par dwudziestej dziewiątej kolejki II ligi śląskiej północnej, grupy 1:

MKS Śląsk Demarko Świętochłowice - LKS Zieloni Żarki 3:2

KS Silesia Miechowice - Skra Płomień Częstochowa 3:4

AKS Mikołów - LKS Orzeł Miedary 5:0

Zagłębie Sosnowiec II - HKS Odra Miasteczko Śląskie 6:3

JSP Szczakowianka Jaworzno - MGLKS Liswarta Krzepice 3:2

GKS Unia Rędziny - KS Panki 13:0

LKS Jedność 32 Przyszowice - Zalchem Znicz Kłobuck 1:3

TS Szombierki Bytom - Ruch Chorzów II 3:1

Aktualna tabela II ligi śląskiej północnej, grupy 1:

1. Zalchem Znicz Kłobuck 29 - 72 - 76:31
2. TS Szombierki Bytom 29 - 71 - 105:37
3. Zagłębie Sosnowiec II 29 - 67 - 93:40
4. GKS Unia Rędziny 29 - 57 - 84:43
5. Ruch Chorzów II 29 - 56 - 61:34
6. MKS Śląsk Demarko Świętochłowice 29 - 44 - 57:58
7. HKS Odra Miasteczko Śląskie 29 - 43 - 53:66
8. AKS Mikołów 29 - 42 - 62:57
9. JSP Szczakowianka Jaworzno 30 - 39 - 51:52
10. LKS Orzeł Miedary 30 - 33 - 46:79
11. Skra Płomień Częstochowa 29 - 29 - 69:77
12. MGLKS Liswarta Krzepice 28 - 28 - 50:58
13. LKS Jedność 32 Przyszowice 29 - 27 - 40:71
14. KS Silesia Miechowice 29 - 24 - 51:89
15. LKS Zieloni Żarki 28 - 21 - 25:59
16. KS Panki 29 - 10 – 30:102

Zestaw par dwudziestej drugiej (zaległej) kolejki II ligi śląskiej północnej, grupy 1:

MGLKS Liswarta Krzepice - LKS Zieloni Żarki (10 czerwca, wynik i opis podamy w kolejnym wydaniu)

Zestawy par trzydziestej kolejki II ligi śląskiej północnej, grupy 1:

HKS Odra Miasteczko Śląskie - GKS Unia Rędziny

Ruch Chorzów II - AKS Mikołów

LKS Zieloni Żarki - LKS Jedność 32 Przyszowice (14 czerwca, godzina 16:00)

Skra Płomień Częstochowa - MKS Śląsk Demarko Świętochłowice

Zalchem Znicz Kłobuck - Zagłębie Sosnowiec II

KS Panki - TS Szombierki Bytom

MGLKS Liswarta Krzepice - KS Silesia Miechowice (tu), foto: profil na FB MKS Śląsk Demarko Świętochłowice

eprasa.pl 3a6b6adf7d

Piłka nożna, II liga kobiet

POŻEGNALNY GOL WIKTORII AUMILLER

UJ II Kraków - MKS Myszków 1:2 (0:1)

(Myszków) W niedzielę 7 czerwca zawodniczki MKS-u Myszków rozegrały ostatni mecz w sezonie 2024/2025 w II lidze kobiet, grupie południowej. Ich rywalkami w wyjazdowym meczu była drużyna UJ II Kraków. Spotkanie zakończyło się wygraną MKS-u 2:1.

W niedzielę 7 czerwca zawodniczki MKS-u Myszków rozegrały ostatni mecz w sezonie 2024/2025 w II lidze kobiet, grupie południowej. Ich rywalkami w wyjazdowym meczu była drużyna UJ II Kraków. Spotkanie zakończyło się wygraną MKS-u 2:1.

To był ostatni mecz Wiktorii Aumiiller w barwach MKS-u Myszków, która z końcem sezonu rozstaje się z klubem. I to właśnie ona otworzyła wynik spotkania strzelając już w 1 minucie na 1:0 dla MKS-u. Kolejna bramka padła dopiero w 58 minucie po trafieniu Karoliny Węglarz. A w 75 minucie gola dla gospodyń zdobyła Lidia Kulka.

Kobieca drużyna MKS-u Myszków sezon 2024/2025 w II lidze kobiet zakończył ana pozycji wicelidera z dorobkiem 52 punków w dwudziestu dwóch rozegranych kolejkach. Bilans bramek to 69 strzelone oraz 20 straconych przy uwzględnieniu walkowera z Warta Nowa Huta.

***

UJ II Kraków - MKS Myszków 1:2 (0:1)

Bramki: Lidia Kulka (75') - Wiktoria Aumiiller (1'), Karolina Węglarz (58').

Żółte kartki: Małgorzata Najbar - Daria Polańska.

Składy:

UJ II Kraków: Magdalena Syrek - Emilia Marszałek (75' Katarzyna Syczewska), Gabriela Michałek, Zuzanna Czapnik, Maria Flader (70' Oliwia Furmańczyk), Kinga Bogusz (75' Agata Krauzowicz), Gabriela Osuch, Elena Biśta (70' Jagoda Ciupka), Lidia Kulka, Julia Palichleb, Zuzanna Kopczewska (46' Małgorzata Najbar). **Trener:** Piotr Sędor.

MKS Myszków: Faustyna Korzekwa - Paulina Idzik, Natalia Liczko (75' Zuzanna Sikora), Klaudia Heblik, Klaudia Nowak, Daria Polańska, Lena Mesjasz (46' Natalia Majchrzak), Magdalena Lisik (65' Zuzanna Kubiciel), Dominika Rosak (46' Karolina Węglarz), Jesica Godowska, Wiktoria Aumiiller. **Trener:** Tomasz Dusza.

Wyniki par dwudziestej drugiej kolejki w II lidze kobiet, grupie południowej:

UKS Wisła Kraków - Respekt Myślenice 2:1
UJ II Kraków - MKS Myszków 1:2
Wanda Nowa Huta (Kraków) - Dąb Zabierzów Bocheński 0:2
Górnik Zabrze - PTC Pabianice 3:1
Iskra Tarnów - MOSiR Lubartów 1:3
Ostrovia 1909 Ostrów Wielkopolski - Unia Lublin 2:9

Tabela końcowa II ligi kobiet, grupy południowej sezonu 2024/2025:

1. Unia Lublin 22 - 58 - 77:14
2. MKS Myszków 22 - 52 - 69:20
3. MOSiR Lubartów 22 - 49 - 64:27
4. Iskra Tarnów 22 - 35 - 75:38
5. Respekt Myślenice 22 - 32 - 40:36
6. UKS Wisła Kraków 22 - 32 - 38:40
7. Ostrovia 1909 Ostrów Wielkopolski 22 - 26 - 46:65
8. Wanda Nowa Huta (Kraków) 22 - 25 - 25:36
9. Dąb Zabierzów Bocheński 22 - 22 - 23:48
10. PTC Pabianice 22 - 22 - 17:43
11. UJ II Kraków 22 - 19 - 30:41
12. Górnik Zabrze 22 - 7 - 14:110

(**tu**), **foto:** profil na FB UJ II Kraków

Piłka nożna, liga okręgowa Kraków

GOL BARTOSZA OMYŁY W OSTATNICH MINUTACH NA WAGĘ ZWYCIĘSTWA

Piliczanka Pilica - KS Olkusz 3:2 (2:0)

(Pilica) W sobotę 7 czerwca piłkarze Piliczanki Pilica rozegrali mecz dwudziestej piątej kolejki krakowskiej ligi okręgowej gr.1. Ich rywalem w domowym spotkaniu była drużyna KS Olkusz, z którą Piliczanka wygrała 3:2.

W sobotę 7 czerwca piłkarze Piliczanki Pilica rozegrali mecz dwudziestej piątej kolejki krakowskiej ligi okręgowej gr.1. Ich rywalem w domowym spotkaniu była drużyna KS Olkusz, z którą Piliczanka wygrała 3:2. Spotkanie rozpoczęło się od samobójczego trafienia Kamila Bodnara z KS-u Olkusz. A w 26 minucie na 2:0 dla Piliczanki podwyższył Patryk Grabowski. Na początku drugiej połowy bramkę kontaktową dla Olkusza strzelił Mateusz Seweryn. A w 82 minucie do remisu doprowadził Hubert Mucha. A gola na wagę trzech punków dla Pilicy zdobył w 84 minucie Bartosz Omyła.

W najbliższą sobotę 14 czerwca o godzinie 17:00 zawodnicy Piliczanki Pilica rozegra ostatni mecz w bieżącym sezonie w krakowskiej lidze okręgowej. Ich rywalem w wyjazdowym meczu będzie drużyna Proszowianki Proszowice.

***

Piliczanka Pilica - KS Olkusz 3:2 (2:0)

Bramki: Kamil Bodnar (12' samobójcza), Patryk Grabowski (26'), Bartosz Omyła (84') - Mateusz Seweryn (51'), Hubert Mucha (82').

Żółte kartki: Rafał Dudek - Piotr Srebnicki.

Składy:

Piliczanka Pilica: Dawid Kantor - Rafał Dudek, Bartłomiej Janicki, Yehor Rozvorskyi, Konrad Bilnik, Patryk Grabowski, Bartosz Omyła, Alejandro Santander Heredia, Bartosz Goncerz, Juan Mauricio Mendoza , Kacper Gajewski. **Trener:** Daniel Tomczyk.

KS Olkusz: Daniel Gwiazdoń - Daniil Glushkov (40' Piotr Domański), Mikołaj Nowak (40' Hubert Mucha), Szymon Żurada, Dominik Banasik (40' Oskar Błaszczykiewicz), Kamil Bodnar, Nikita Bondarenko, Piotr Srebnicki, Daniel Orlikowski (81' Tomasz Tomsia), Jakub Rams, Mateusz Seweryn. **Trener:** Paweł Curyło.

Wyniki par dwudziestej piątej kolejki krakowskiej ligi okręgowej gr.1:

LKS Niedźwiedź - Legion Bydlin 1:2
Piliczanka Pilica - KS Olkusz 3:2
LKS Skała 2004 - Proszowianka Proszowice 3:6
Promień Przeginia - Spójnia Osiek-Zimnodół 4:1
Pogoń Miechów - Świt Krzeszowice 2:1
Przemsza Klucze - Bolesław Bukowno 3:2
Michałowianka Michałowice - Zieleńczanka Zielonki 3:3

Aktualna tabela w krakowskiej ligi okręgowej gr. 1:

1. Legion Bydlin 25 - 59 - 69:27
2. Świt Krzeszowice 25 - 54 - 78:29
3. Michałowianka Michałowice 25 - 43 - 52:31
4. Przemsza Klucze 25 - 41 - 38:33
5. Piliczanka Pilica 25 - 37 - 40:46
6. Proszowianka Proszowice 25 - 37 - 39:41
7. Zieleńczanka Zielonki 25 - 34 - 48:46
8. Spójnia Osiek-Zimnodół 25 - 32 - 40:45
9. Pogoń Miechów 25 - 31 - 37:46
10. Bolesław Bukowno 25 - 28 - 41:51
11. LKS Niedźwiedź 25 - 27 - 33:45
12. Promień Przeginia 25 - 22 - 39:65
13. KS Olkusz 25 - 21 - 31:48
14. LKS Skała 2004 25 - 21 - 26:58

Zestawy par dwudziestej szóstej kolejki krakowskiej ligi okręgowej gr.1:

Legion Bydlin - Michałowianka Michałowice
Zieleńczanka Zielonki - Przemsza Klucze
Bolesław Bukowno - Pogoń Miechów
Świt Krzeszowice - Promień Przeginia
Spójnia Osiek-Zimnodół - LKS Skała 2004
Proszowianka Proszowice - Piliczanka Pilica (14 czerwca, godzina 17:00)
KS Olkusz - LKS Niedźwiedź (**tu**)

eprasa.pl 3a6b6adf7d

Piłka nożna, A-klasa Częstochowa

WARTA PORAJ PEWNA AWANSU NA KOLEJKĘ PRZED KOŃCEM ROZGRYWEK

(Powiat myszkowski) W ubiegły weekend rozegrane zostały spotkania przedostatniej kolejki w częstochowskiej A-klasie. W sobotę 7 czerwca KS Warta Poraj pokonał u siebie GKS Czarnych Starcza 4:1. Natomiast w niedzielę 8 czerwca LKS Zieloni II Żarki wygrał na własnym boisku z LKS-em Wartą Mstów 2:1, a GKS Jura Niegowa na wyjeździe zremisowała z GLKS-em Sokołem Olsztyn 4:4. MKS Myszków w tej kolejce pauzował.

W ubiegły weekend rozegrane zostały spotkania przedostatniej kolejki w częstochowskiej A-klasie. W sobotę 7 czerwca KS Warta Poraj pokonał u siebie GKS Czarnych Starcza 4:1. Dwie bramki w tym meczu zdobył dla Poraja Aleksander Górecki trafiając w 15 i 36 minucie. A po jednym golu dołożyli Dominik Szecówka w 19 minucie i Karol Skulimowski w 58 minucie. A dla gości honorowego gola zdobył w 92 minucie Bartosz Nowak. Tym zwycięstwem Warta Poraj zapewniła sobie awans do wyższej klasy rozgrywkowej.

Natomiast w niedzielę 8 czerwca LKS Zieloni II Żarki wygrał na własnym boisku z LKS-em Wartą Mstów 2:1. Już w 4 minucie rezerw Zielonych wyszły na prowadzenie po trafieniu Franciszka Symy. A w 30 minucie do wyrównania doprowadził dla Warty Mstów Norbert Biniek. Bramkę na wagę zwycięstwa strzelił po samobójczym trafieniu w doliczonym czasie gry Oskar Weżgowiec.

A GKS Jura Niegowa na wyjeździe zremisowała z GLKS-em Sokołem Olsztyn 4:4. Dwie bramki dla Juty w tym meczu zdobył Adam Haładus trafiając do siatki rywali w 36 i 45 minucie. A po jednej bramce dołożyli Hubert Cacoń w 19 minucie i Michał Jawura w 52 minucie. A dla gospodarzy bramki zdobyli Krzysztof Wesołowski w 14 minucie, Marcel Kołodziej w 38 minucie, Dariusz Kędzierski w 57 minucie oraz Łukasz Borkowski w siódmej minucie doliczonego czasu gry. MKS Myszków w tej kolejce pauzował.

W sobotę 14 czerwca o godzinie 17:00 wszystkie drużyny z powiatu myszkowskiego grające w częstochowskiej A-klasie rozegrają swoje ostatnie mecze w sezonie 2024/2025. MKS Myszków podejmie wtedy na własnym boisku GLKS Sokoła Olsztyn, LKS Zieloni II Żarki na wyjeździe zagrają z KS-em Biała Gwiazda Krasice, a GKS Jura Niegowa w derbach powiatu zagra u siebie z KS-em Wartą Poraj.

***

KS Warta Poraj - GKS Czarni Starcza 4:1 (3:0)

Bramki: Aleksander Górecki (15', 36'), Dominik Szecówka (19'), Karol Skulimowski (58') - Bartosz Nowak (90' +2').

Żółte kartki: Dominik Górecki, Dawid Szecówka - Kacper Lisek, Damian Gołąb.

Składy:

KS Warta Poraj: Emil Widawski (85' Bartosz Rajczyk) - Patryk Skoczyński, Tomasz Wacowski, Dawid Szecówka, Karol Skulimowski (78' Kamil Kozieł), Dominik Szecówka (70' Antoni Popiołek), Szymon Kapuściak, Mikołaj Barczyk, Dominik Górecki (78' Franciszek Popiołek), Adam Kamela, Aleksander Górecki. Trener: Sebastian Pluta.

GKS Czarni Starcza: Igor Cierpiał - Jakub Caban (72' Bartosz Nowak), Nikodem Drost, Paweł Hołota, Kamil Głębocki (53' Paweł Jakubowski), Damian Gołąb, Dawid Bednarek (80' Krzysztof Bolek), Łukasz Krzyczmanik, Bartłomiej Liszczyk, Kacper Lisek, Szymon Kamiński (44' Paweł Kubaj). Trener: Damian Gołąb.

***

GLKS Sokół Olsztyn - GKS Jura Niegowa 4:4 (2:3)

Bramki: Krzysztof Wesołowski (14'), Marcel Kołodziej (38'), Dariusz Kędzierski (57'), Łukasz Borkowski (90' +7') - Hubert Cacoń (19'), Adam Haładus (36', 45'), Michał Jawura (52').

Żółte kartki: Szymon Tomalski, Marcel Kołodziej, Damian Podsiedlik, Łukasz Borkowski - Hubert Kot, Sebastian Lamch, Igor Kolanko.

Czerwone kartki: Sebastian Lamch, Igor Kolanko.

Składy:

GLKS Sokół Olsztyn: Damian Podsiedlik - Krzysztof Wesołowski, Michał Michalczyk, Łukasz Borkowski, Szymon Tomalski, Dariusz Kędzierski, Jan Górecki (65' Mateusz Majchrzak), Tomasz Kała, Marcel Kołodziej, Olgierd Adamczyk, Kamil Podsiedlik. Trener: Wojciech Turek.

GKS Jura Niegowa: Łukasz Warias - Igor Borek, Albert Włodarski, Hubert Cacoń, Igor Kolanko, Michał Jawura, Marek Surowiec, Nazarii Hrymaliuk (90' Paweł Pikuła), Sebastian Lamch, Adam Haładus, Hubert Kot. **Trener:** Marek Surowiec.

***

LKS Zieloni II Żarki - LKS Warta Mstów 2:1 (1:1)

Bramki: Franciszek Syma (4'), Oskar Weżgowiec (90' +2' samobójcza) - Norbert Biniek (30').

Żółte kartki: Tobiasz Dub, Jakub Nowakowski, Adam Mizgała - Paweł Figzał.

Składy:

LKS Zieloni II Żarki: Tobiasz Dub (46' Wiktor Machura) - Alan Majuch,Kacper Madej, Jakub Nowakowski, Adam Mizgała (70' Dominik Kot), Kacper Pilis (90' +2' Franciszek Sikora), Franciszek Syma (65' Filip Haber), Dominik Jankowski, Antoni Banaś, Igor Garbacz, Marcin Migdał (75' Piotr Magiera). Trener: Błażej Wrona.

LKS Warta Mstów: Mateusz Zgrzebny - Damian Wiewióra, Kamil Zacharski, Artur Mysłek, Norbert Biniek, Damian Woch, Paweł Figzał, Adrian Jura, Kacper Tyras, Oskar Weżgowiec, Patryk Szczepanik (80' Błażej Kasztelan). Trener: Artur Mysłek.

Wyniki par dwudziestej pierwszej kolejki częstochowskiej A-klasie:

KS Piast Przyrów - KS Olimpia Bocar Huta Stara 2:2
KS Warta Poraj - GKS Czarni Starcza 4:1
LKS Zieloni II Żarki - LKS Warta Mstów 2:1
GLKS Sokół Olsztyn - GKS Jura Niegowa 4:4
GKS Grom Poczesna - KS Biała Gwiazda Krasice 2:7

Aktualna tabela częstochowskiej A-klasy:

1. KS Warta Poraj 19 - 41 - 58:24
2. MKS Myszków 19 - 37 - 48:24
3. KS Piast Przyrów 19 - 35 - 58:28
4. GKS Jura Niegowa 19 - 35 - 43:25
5. KS Olimpia Bocar Huta Stara 19 - 28 - 47:44
6. LKS Zieloni II Żarki 19 - 28 - 30:35
7. LKS Warta Mstów 20 - 28 - 38:41
8. GLKS Sokół Olsztyn 19 - 26 - 47:41
9. GKS Czarni Starcza 19 - 22 - 27:36
10. KS Biała Gwiazda Krasice 19 - 12 - 34:68
11. GKS Grom Poczesna 19 - 1 - 22:86

Zestawy par dwudziestej drugiej kolejki częstochowskiej A-klasie:

MKS Myszków - GLKS Sokół Olsztyn (14 czerwca, godzina 17:00)
GKS Jura Niegowa - KS Warta Poraj (14 czerwca, godzina 17:00)
GKS Czarni Starcza - KS Piast Przyrów
KS Olimpia Bocar Huta Stara - GKS Grom Poczesna
KS Biała Gwiazda Krasice - LKS Zieloni II Żarki (14 czerwca, godzina 17:00) (tu), foto: profil na FB LKS Warta Mstów

Piłka nożna, A-klasa Sosnowiec

PRZEKONYWUJĄCE ZWYCIĘSTWA ŁAZOWIANKI I ŹRÓDŁA

(Powiat zawierciański) Już w ubiegły weekend rozegrane zostały spotkania dwudziestej piątej kolejki w sosnowieckiej A-klasie. W sobotę 7 czerwca LKS Źródło Kromołów wygrało u siebie z AKS-em 1917 Niwką Sosnowiec 7:1, a MKS Łazowianka - Wysoka Łazy w niedzielę 8 czerwca również w meczu domowym wygrało z RKS-em Grodziec Będzin 4:0.

Już w ubiegły weekend rozegrane zostały spotkania dwudziestej piątej kolejki w sosnowieckiej A-klasie. W sobotę 7 czerwca LKS Źródło Kromołów wygrało u siebie z AKS-em 1917 Niwką Sosnowiec 7:1. Cztery z siedmiu bramek zdobytych przez Źródło było autorstwa Radosława Paligi, który trafiał w 11, 15, 57 i 76 minucie. A trzy pozostałe zdobyli Wiktor Owcarz w 6 minucie, Dawid Janoska w 30 minucie oraz Jose Manuel Lopez Lopez w 64 minucie. A dla Niwki Sosnowiec honorowego gola zdobył w 24 minucie Artur Kmiecik.

A MKS Łazowianka - Wysoka Łazy w niedzielę 8 czerwca również w meczu domowym wygrało z RKS-em Grodziec Będzin 4:0. Do przerwy drużyna Łazowianki prowadziła 3:0 po trafieniach Michała Gołdy w 21 minucie, Adriana Piżucha w 22 minucie oraz Wiktora Dutki w 35 minucie. A wynik spotkania w ostatniej minucie drugiej połowy ustalił Robert Tomczyk strzelając czwartego gola dla gospodarzy.

W sobotę 14 czerwca rozegrane zostaną spotkania ostatniej kolejki w sosnowieckiej A-klasie. O godzinie 14:00 MKS Łazowianka -Wysoka Łazy zagra na wyjeździe z UKS-em Sławków, o godzinie 17:00 LKS Źródło Kromołów również na wyjeździe podejmie KS Unię Ząbkowice.

***

LKS Źródło Kromołów - AKS 1917 Niwka Sosnowiec 7:1 (4:1)

Bramki: Wiktor Owcarz (6'), Radosław Paliga (11', 15', 57', 76'), Dawid Janoska (30'), Jose Manuel Lopez Lopez (64') - Artur Kmiecik (24').

Żółte kartki: Harlent Duvan Gomez Mera, Dawid Pośpiech - Bartosz Terlecki, Kacper Stefański.

Składy:

LKS Źródło Kromołów: Mateusz Wlazły (70' Kamil Jastrząbek) - Jose Manuel Lopez Lopez, Łukasz Zamora, Patryk Rauk, Krzysztof Kuśmierski (45' Maciek Słowik), Harlent Duvan Gomez Mera (20' Dawid Pośpiech), Wiktor Owcarz, Szymon Turczyn, Dawid Janoska (80' Patryk Otczyk), Krystian Kowalik (85' Łukasz Musiałek), Radosław Paliga (80' Oleksandr Izhboldin). Trener: Damian Kot.

AKS 1917 Niwka Sosnowiec: Mateusz Migas - Bartosz Terlecki (46' Marek Ambrozik), Artur Kmiecik, Grzegorz Figura, Igor Flak, Daniel Lipka, Samaila Sabo Bulus, Kacper Stefański, Łukasz Szałyga (60' Jakub Stefański), Marcin Miska, Arkadiusz Pajek. Trener: Sebastian Gzyl.

***

MKS Łazowianka - Wysoka Łazy - RKS Grodziec Będzin 4:0 (3:0)

Bramki: Michał Gołda (21'), Adrian Piżuch (22'), Wiktor Dutka (35'), Robert Tomczyk (90').

Żółte kartki: Leszek Płoszański, Juan Esteban Alvis Cortes, Michał Gołda - Oskar Kasprzyk, Bartosz Gluźniewicz.

Składy:

MKS Łazowianka - Wysoka Łazy: Bartłomiej Mroziński - Jakub Laskowski, Jakub Wilk, Sebastian Jurkiewicz (60' Robert Tomczyk), Leszek Płoszański, Adrian Piżuch (73' Bartosz Gąsior), Juan Esteban Alvis Cortes (64' Yohan Manuel Pecopaque Poscue), Michał Gołda, Łukasz Piżuch, Franciszek Dobczyński, Wiktor Dutka. Trener: Hubert Maciążek.

RKS Grodziec Będzin: Jakub Babiarz - Oskar Kasprzyk (75' Filip Czapiński), Bartosz Wyralski, Mateusz Grogor (46' Piotr Wieprzycki), Wiktor Krzyżkiewicz (35' Paweł Szmidt), Krzysztof Lasoń (84' Adrian Koch), Tomasz Madejczyk (35' Olivier Zając), Jakub Turek (35' Bartosz Gluźniewicz), Adrian Gajos, Kacper Jasiński, Oskar Zawierucha (75' Michał Satława). Trener: Adrian Kardaś.

Wyniki par dwudziestej piątej kolejki sosnowieckiej A-klasy:

LKS Źródło Kromołów - AKS 1917 Niwka Sosnowiec 7:1
UKS Przemsza Dąbrowa Górnicza - KS Unia Ząbkowice 1:2
KS ZEW Sosnowiec - CKS II Czeladź 8:4
KS Górnik Sosnowiec - RKS Zagłębie Dąbrowa Górnicza 1:3
MKS Łazowianka - Wysoka Łazy - RKS Grodziec Będzin 4:0
KS Preczów - UKS Sławków 0:8

Aktualna tabela sosnowieckiej A-klasy:

1. KS Górnik Sosnowiec 23 - 52 - 56:29
2. RKS Zagłębie Dąbrowa Górnicza 23 - 50 - 74:46
3. LKS Źródło Kromołów 23 - 49 - 66:40
4. KS Unia Ząbkowice 23 - 47 - 49:35
5. UKS Przemsza Dąbrowa Górnicza 23 - 44 - 84:50
6. UKS Sławków 23 - 34 - 68:55
7. RKS Grodziec Będzin 23 - 33 - 71:48
8. MKS Łazowianka - Wysoka Łazy 23 - 29 - 63:55
9. CKS II Czeladź 23 - 27 - 60:78
10. LKS Iskra Psary 23 - 25 - 36:45
11. AKS 1917 Niwka Sosnowiec 23 - 21 - 51:66
12. KS ZEW Sosnowiec 24 - 17 - 51:79
13. KS Preczów 23 - 3 - 14:117

Zestawy par dwudziestej szóstej kolejki sosnowieckiej A-klasy:

UKS Sławków - MKS Łazowianka - Wysoka Łazy (14 czerwca, godzina 14:00)
RKS Grodziec Będzin - KS Górnik Sosnowiec
RKS Zagłębie Dąbrowa Górnicza - LKS Iskra Psary
CKS II Czeladź- UKS Przemsza Dąbrowa Górnicza
KS Unia Ząbkowice - LKS Źródło Kromołów (14 czerwca, godzina 17:00)
AKS 1917 Niwka Sosnowiec - KS Preczów
KS ZEW Sosnowiec (pauza) (tu)

eprasa.pl 3a6b6adf7d

Piłka nożna, B-klasa Sosnowiec

REZERWY PRZEMSZY SIEWIERZ Z SZANSĄ NA AWANS

(Powiat zawierciański) W ubiegły weekend drużyny z sosnowieckiej B-klasy rozegrały spotkania przedostatniej kolejki w sezonie 2024/2025. W sobotę 7 czerwca LKS Skalniak II Kroczyce uległ w wyjazdowym meczu UKS-owi Zagłębiakowi Tucznawie 7:0. A w niedzielę KS Wysoka wygrała u siebie z RKS-em Zagłębiem II Dąbrową Górniczą 2:1, LKS Przemsza II Siewierz również u siebie pokonała LKS Promień Strzemieszyce Małe 7:0, a LKS Źródło II Kromołów w wyjazdowym meczu wygrało z KS-em Javafit Sosnowiec 2:1.

W ubiegły weekend drużyny z sosnowieckiej B-klasy rozegrały spotkania przedostatniej kolejki w sezonie 2024/2025. W sobotę 7 czerwca LKS Skalniak II Kroczyce uległ w wyjazdowym meczu UKS-owi Zagłębiakowi Tucznawie 7:0. Hat-tricka w tym meczu dla Tucznawy ustrzelił Marcin Przybyła, który trafiał do bramki Kroczyc w 42, 68 i 80 minucie. A po jednym golu dołożyli Bohdan Bundz w 10 minucie, Anatolij Tarachonycz w 65 minucie, Michał Wierzba w 75 minucie oraz Artur Wnuk w 88 minucie.

A w niedzielę KS Wysoka wygrała u siebie z RKS-em Zagłębiem II Dąbrową Górniczą 2:1. Spotkanie rozpoczęło się od trafienia Kacpra Sobierajskiego z RKS-u Zagłębia II Dąbrowy Górniczej w 8 minucie. W 17 minucie do wyrównania doprowadził Piotr Pinczak z KS-u Wysoka. A w 63 minucie bramkę na wagę zwycięstwa gospodarzy zdobył ponownie Piotr Pinczak.

LKS Przemsza II Siewierz również u siebie pokonała LKS Promień Strzemieszyce Małe 7:0. Do przerwy rezerwy Przemszy Siewierz prowadziły 4:0 po dwóch golach Kacpra Nowaka oraz po jednym Tomasza Roka i Mikołaja Hamerlika. W drugiej połowie spotkania Mikołaj Hamerlik strzelił jeszcze jedna bramkę, a Adrian Pawełek dołożył dwa trafienia strzelając w 58 i 70 minucie.

A LKS Źródło II Kromołów w wyjazdowym meczu wygrało z KS-em Javafit Sosnowiec 2:1. Bramki w tym meczu dla rezerw Kromołowa zdobyli Dawid Barczyk w 7 minucie i Gabriel Korzec w 73 minucie. A dla gospodarzy bramkę zdobył w 37 minucie Bartłomiej Ślufcik.

W najbliższy weekend rozegrane zostaną spotkania ostatniej kolejki w sosnowieckiej B-klasie. W sobotę o godzinie 10:00 LKS Skalniak II Kroczyce zagra na własnym boisku z KS-em Wysoką, a o godzinie 20:00 LKS Przemsza II Siewierz zmierzy się na wyjeździe z KP Sarnów. Natomiast w niedzielę 15 czerwca o godzinie 11:00 LKS Źródło II Kromołów zagra u siebie z KS-em Górnikiem II Piaski.

***

KS Javafit Sosnowiec - LKS Źródło II Kromołów 1:2 (1:1)

Bramki: Bartłomiej Ślufcik (37') - Dawid Barczyk (7'), Gabriel Korzec (73').

Żółte kartki: Bartłomiej Ślufcik - Łukasz Musiałek.

Składy:

KS Javafit Sosnowiec: Aleksander Kurpan - Daniel Wojtas, Wiktor Mamerski (65' Piotr Kuk), Bartłomiej Ślufcik (65' Damian Kochanowski), Oskar Wyszogrodzki, Dawid Słomkowski, Tomasz Pióro (46' Kevin Esteban Salazar Cortes), Wojciech Brzeziński (70' Jakub Grzyb), Kamil Pawlik, Łukasz Szot (46' Filip Bluma), Dawid Kochanowski. Trener: Bartosz Jaworski.

LKS Źródło II Kromołów: Igor Dyrda (46' Kamil Jastrząbek) - Jacek Grabowski, Kacper Rolka, Mateusz Laber, Oliwier Pabich (70' Łukasz Musiałek), Kacper Gajek, Jakub Pluta, Oleksandr Izhboldin, Denis Kubów (20' Gabriel Korzec), Dawid Barczyk, Bartłomiej Rozlał. Trener: Damian Kot.

***

UKS Zagłębiak Tucznawa - LKS Skalniak II Kroczyce 7:0 (2:0)

Bramki: Bohdan Bundz (10'), Marcin Przybyła (42', 68', 80'), Anatolij Tarachonycz (65'), Michał Wierzba (75'), Artur Wnuk (88').

Żółte kartki: nikt nie został ukarany kartką.

Składy:

UKS Zagłębiak Tucznawa: Dmytro Bilenko - Ivan Khmil, Michał Bielecki (78' Tomasz Wietrzyński), Mariusz Dziacko, Sebastian Banaś (46' Michał Wierzba), Bartłomiej Niestrój (78' Rafał Kaczmarski), Szymon Mazurczak (75' Emil Łaskawiec), Artur Wnuk, Marcin Przybyła, Bohdan Bundz, Anatolij Tarachonycz. Trener: Igor Pacha.

LKS Skalniak II Kroczyce: Grzegorz Mucha - Norbert Jaros, Jacek Kania, Oskar Knapik, Bartosz Kusaj (46' Dominik Rajca), Maciej Windys, Karol Kowalski, Konrad Kowalski, Andrzej Szymocha, Mateusz Kozłowski, Michał Kozłowski. Trener: Mateusz Kozłowski.

***

KS Wysoka - RKS Zagłębie II Dąbrowa Górnicza 2:1 (1:1)

Bramki: Piotr Pinczak (17', 63') - Kacper Sobierajski (8').

Żółte kartki: Tadeusz Wnuk - Mateusz Błaszczyk.

Składy:

KS Wysoka: Mateusz Pilis (46' Piotr Orman) - Tomasz Głąb, Kuba Fiodorow, Damian Majcher, Tadeusz Wnuk, Robert Kowalski (80' Adam Pańka), Adrian Ścigała, Marcin Kruczyński, Piotr Pinczak, Mateusz Dubaj, Łukasz Fik. **Trener:** Sebastian Skrzypek.

RKS Zagłębie II Dąbrowa Górnicza: Przemysław Legucki - Mateusz Błaszczyk, Nataniel Chwastek (35' Tomasz Czekaj), Denis Kosałka (45' Szymon Glanda), Olaf Bojanowski, Dawid Nowak, Jakub Kapral, Dawid Owczarek (70 Patryk Flak), Radosław Ciołek, Kacper Sobierajski (74' Marcel Gadomski), Krystian Chmielewski (46' Damian Woźniak). Trener: Patryk Flak.

***

LKS Przemsza II Siewierz - LKS Promień Strzemieszyce Małe 7:0 (4:0)

Bramki: Tomasz Rok (31'), Kacper Nowak (33', 42'), Mikołaj Hamerlik (44', 61'), Adrian Pawełek (58', 70').

Żółta kartka: Mateusz Tołudowski (z LKS Promień Strzemieszyce Małe).

Składy:

LKS Przemsza II Siewierz: Daniel Oleszczuk - Wojciech Mazurek (60' Konrad Wyszyński), Beniamin Bańka (65' Bartosz Strąk), Kamil Urbanowicz, Kamil Jamróz (46' Bartosz Kańtoch), Tomasz Rok (46' Adrian Tylec), Adrian Pawełek , Bartosz Markowicz (65' Natan Kosz), Kacper Nowak, Mikołaj Hamerlik, Jakub Wierzchowski. Trener: Bartosz Kańtoch.

LKS Promień Strzemieszyce Małe: Artur Szarejko - Bartosz Gzel, Przemysław Żygała, Łukasz Gawron, Adrian Rakoczy, Mateusz Tołudowski, Łukasz Makuch, Piotr Kryczek, Rafał Białek, Paweł Grześka, Patryk Adamczyk. Trener: Robert Kręciwilk.

Wyniki par dwudziestej piątej kolejki spotkań sosnowickiej B-klasie:

UKS Zagłębiak Tucznawa - LKS Skalniak II Kroczyce 7:0

KS Wysoka - RKS Zagłębie II Dąbrowa Górnicza 2:1

KS Górnik II Piaski - LKS Jedność Strzyżowice 4:1

LKS Przemsza II Siewierz - LKS Promień Strzemieszyce Małe 7:0

MKS Górnik II Wojkowice - KP Sarnów 4:3

KS Javafit Sosnowiec - LKS Źródło II Kromołów 1:2

Aktualna tabela w sosnowieckiej B-klasy:

1. UKS Akademia 2012 Jaworzno 25 - 68 - 155:18
2. LKS Przemsza II Siewierz 25 - 60 - 99:28
3. MKS Górnik II Wojkowice 25 - 57 - 101:34
4. KS Górnik II Piaski 25 - 55 - 81:27
5. KP Sarnów 25 - 52 - 79:34
6. LKS Jedność Strzyżowice 25 - 47 - 69:39
7. UKS Zagłębiak Tucznawa 25 - 35 - 46:56
8. LKS Skalniak II Kroczyce 25 - 25 - 36:93
9. LKS Promień Strzemieszyce Małe 25 - 23 - 39:77
10. LKS Źródło II Kromołów 25 - 22 - 49:101
11. RKS Zagłębie II Dąbrowa Górnicza 25 - 20 - 39:78
12. KS Javafit Sosnowiec 25 - 20 - 33:75
13. KS Wysoka 25 - 11 - 29:142
14. KKS Czarni Sosnowiec 25 - 12 - 21:74

Zestawy par dwudziestej szóstej kolejki spotkań sosnowickiej B-klasie:

UKS Akademia 2012 Jaworzno - MKS Górnik II Wojkowice

LKS Skalniak II Kroczyce - KS Wysoka (14 czerwca, godzina 10:00)

LKS Promień Strzemieszyce Małe - UKS Zagłębiak Tucznawa

KP Sarnów - LKS Przemsza II Siewierz (14 czerwca, godzina 20:00)

LKS Źródło II Kromołów - KS Górnik II Piaski (15 czerwca, godzina 11:00)

RKS Zagłębie II Dąbrowa Górnicza - KS Javafit Sosnowiec (tu)

Piłka nożna, A-klasa Olkusz

WYGRANA W OSTATNIM DOMOWYM MECZU

Trzy Korony Żarnowiec - Wielmożanka Wielmoża 1:0 (0:0)

(Powiat zawierciański) W sobotę 7 czerwca drużyna Trzech Koron Żarnowca rozegrała mecz w ramach dwudziestej piątej kolejki olkuskiej A-klasy. W domowym starciu podejmowali oni drużynę Wielmożanki Wielmoża. Mecz zakończył się wygrana Trzech Koron 1:0.

W sobotę 7 czerwca drużyna Trzech Koron Żarnowca rozegrała mecz w ramach dwudziestej piątej kolejki olkuskiej A-klasy. W domowym starciu podejmowali oni drużynę Wielmożanki Wielmoża. Mecz zakończył się wygrana Trzech Koron 1:0. Jedyną bramkę w tym spotkaniu zdobył w 67 minucie Andrzej Sokół.

W sobotę 14 czerwca o godzinie 17:00 piłkarze Trzech Koron Żarnowca rozegrają ostatni mecz w sezonie 2024/2025 w olkuskiej A-klasie. Ich rywalem w wyjazdowym meczu będzie drużyna Pilicy Wierbka.

***

Trzy Korony Żarnowiec - Wielmożanka Wielmoża 1:0 (0:0)

Bramka: Andrzej Sokół (67').

Żółta kartka: Karol Przybek (z Wielmożanka Wielmoża).

Składy:

Trzy Korony Żarnowiec: Konrad Karoń - Kamil Kastek, Kamil Kazibudzki, Mikołaj Sobieraj, Przemysław Basoń, Mikołaj Grabowski, Mateusz Widawski, Andrzej Sokół (85' Marcin Mądry), Hubert Guzek, Krzysztof Hajduga, Jakub Hajduga. **Trener:** Tomasz Lewandowski.

Wielmożanka Wielmoża: Michał Galos - Kamil Kaliński, Mateusz Wypasek, Kacper Tokaj, Tomasz Baranek, Kacper Kajca, Karol Przybek, Arkadiusz Smuga, Mateusz Baranek, Vitalii Kurdybaniuk (75' Kacper Szlachta), Kacper Synowiec (30' Kamil Baranek). **Trener:** Karol Półtorak.

Wyniki par dwudziestej piątej kolejki olkuskiej A-klasy:

Spartak Wielkanoc-Gołcza - Strumyk Zarzecze 0:1

Orzeł Kwaśniów Górny - Laskowianka Laski 2:7

Prądnik Sułoszowa - Dłubnia Trzyciąż/Jangrot 4:0

Słowik Olkusz - Centuria Chechło 2:4

Przebój II Wolbrom - Spartak Charsznica 2:0

Trzy Korony Żarnowiec - Wielmożanka Wielmoża 1:0

Błysk Zederman - Pilica Wierbka 1:7

Aktualna tabela w olkuskiej A-klasy:

1. Przebój II Wolbrom 25 - 52 - 51:21
2. Strumyk Zarzecze 25 - 51 - 60:22
3. Spartak Charsznica 25 - 46 - 59:33
4. Słowik Olkusz 25 - 44 - 52:47
5. Wielmożanka Wielmoża 25 - 42 - 62:41
6. Laskowianka Laski 25 - 40 - 52:52
7. Pilica Wierbka 25 - 39 - 58:51
8. Prądnik Sułoszowa 25 - 36 - 50:41
9. Błysk Zederman 25 - 32 - 49:70
10. Centuria Chechło 25 - 29 - 45:59
11. Orzeł Kwaśniów Górny 25 - 27 - 36:57
12. Trzy Korony Żarnowiec 25 - 22 - 33:59
13. Dłubnia Trzyciąż/Jangrot 25 - 19 - 37:63
14. Spartak Wielkanoc-Gołcza 25 - 17 - 25:53

Zestawy par dwudziestej szóstej kolejki olkuskiej A-klasy:

Strumyk Zarzecze - Błysk Zederman

Pilica Wierbka - Trzy Korony Żarnowiec (14 czerwca, godzina 17:00)

Wielmożanka Wielmoża - Przebój II Wolbrom

Spartak Charsznica - Słowik Olkusz

Centuria Chechło - Prądnik Sułoszowa

Dłubnia Trzyciąż/Jangrot - Orzeł Kwaśniów Górny

Laskowianka Laski - Spartak Wielkanoc-Gołcza (**tu**)

eprasa.pl 3a6b6adf7d

OGŁOSZENIA DROBNE

USŁUGI

PRANIE, CZYSZCZENIE
Karcherem dywanów, tapicerek. 500-200-337

Naprawa: kuchnie gazowo- elektryczne, lodówki, zmywarki, witryny, lady, pralki automatyczne wirnikowe, wirówki, instalacje elektryczne tel. 506-655-874

Instalacje woda- gaz-CO montaż piecy gazowych 601-740-919

Zakład Stolarski wykonuje schody i drzwi tel. 517-877-354

Montaż klimatyzacji w budynkach. 506-655-874

Ekspertyzy sprzętu AGD po burzy 506-655-874

Poszukiwanie dokumentów do emerytury, kapitału początkowego tel. 693-145-999

PRANIE kanap, dywanów tel. 504-369-534

TAXI Myszków 510-310-931

USŁUGI BUDOWLANE

DACHY więźby, usługi dekarskie, podbitki, zadaszenia tarasów. 508-454-992

AZBEST demontaż i utylizacja 791-973-030

Usługi remontowe, gładzie gipsowe, malowanie, kafelkowanie, płyty karton-gips. 796-792-214

Wykonuję świadectwa charakterystyki energetycznej obowiązkowe od 28 kwietnia 2023! Audyty do „Czyste powietrze" 691-298-811

DOCIEPLENIA BUDYNKÓW- WOLNE TERMINY, solidnie, fachowo i terminowo, kosztorys gratis. Tel. 502-702-175 www.agra-docieplenia.pl

Więźby, pokrycia dachowe, podbitki. 502-023-510 603-968-668

Gładzie, malowanie 600-165-989

Profesjonalne wykańczanie wnętrz, adaptacja poddaszy, łazienki, tarasy, balkony. Tanio i solidnie. Zapraszam. 788-474-118

USŁUGI W ZAKRESIE WYKONYWANIA PROJEKTÓW BUDOWLANYCH, EKSPERTYZY, KIEROWNIK BUDOWY, INSPEKTOR NADZORU INWESTORSKIEGO. TEL. 570-939-650

Świadczę usługi: pokrycia papą termozgrzewalną, ocieplenie poddasza wełną, prace brukarskie. Zapraszam do kontaktu. 886-326-255

Malowanie, gipsowanie, karton-gips, płytki, remonty 507-467-009

DOM i OGRÓD

Sprzedam drewno łupane liściaste i iglaste cena od 200 zł 661-050-665

SPRZEDAM DREWNO OPAŁOWE I KOMINKOWE. DĄB,SOSNA ORAZ DREWNO ROZPAŁKOWE TEL. 530-956-074

SPRZEDAM DREWNO OPAŁOWE I KOMINKOWE. DĄB,SOSNA ORAZ DREWNO ROZPAŁKOWE TEL. 530-956-074

NAUKA

Pielęgnacja ogrodów, wycinka drzew. Koszenie traw. tel. 881-332-455

DAM PRACĘ

Zatrudnię pana na stanowisko- gospodarz budynków. Prace porządkowe. Mile widziana grupa inwalidzka 662-079-468

Muararzy, pomocników budowlanych 500-659-287

PRZYJMĘ DO PRACY MĘŻCZYZNĘ W WIEKU DO 45 LAT. PRACA NA HALI PRZY PRODUKCJI ZBIORNIKÓW. MILE WIDZIANA UMIEJĘTNOŚĆ SPAWANIA I OBSŁUGA ELEKTRONARZĘDZI. CV PROSZĘ SKŁADAĆ W SIEDZIBIE FIRMY AQUA-LIVE ZAWADA 85, 42-310 ŻARKI. TEL. 508-363-085

Zatrudnię pracowników ogólnobudowlanych tel. 517-021-758

Piekarza lub pomoc piekarza. Piekarnia w Tomiszowicach. 508-366-843

Zatrudnię kierowcę wywrotki 8/4. Atrakcyjne warunki. Ubezpieczenie. Praca cały rok. tel. 785-707-737

Zatrudnię kierowcę/operatora podnośnika koszowego. Praca stała, atrakcyjne warunki, ubezpieczenie. Wymagane aktualne prawo jazdy oraz uprawnienia UDT tel. 785-707-737

Przyjmę do prac ogólnobudowlanych, wykończeniowych, również do przyuczenia. Atrakcyjne warunki. Ubezpieczenie. Praca cały rok. tel. 785-707-737

Przyjmę do prac ogólnobudowlanych, dekarza, cieślę, pomocników. Docieplenia. Na godziny lub na umowę. 739-011-775

Zatrudnię pracownika budowlanego bez doświadczenia, możliwość przyuczenia, praca na terenie śląska, umowa o pracę, wymagane prawo jazdy kat. B tel. 881-408-080

Zatrudnię pracownika budowlanego bez doświadczenia, możliwość przyuczenia, praca na terenie śląska, umowa o pracę, wymagane prawo jazdy kat. B tel. 881-408-080

Zatrudnię pracownika budowlanego bez doświadczenia, możliwość przyuczenia, praca na terenie śląska, umowa o pracę, wymagane prawo jazdy kat. B tel. 881-408-080

Kierowców C+E na skoszka do 100km od Myszkowa, kierowców dorywczo i na stałe na Norwegię. Darex 604-409-779

Producent Zniczy zatrudni pracowników na produkcję tel. 606-291-343

Szukam Pani do nieobciążającej opieki na starszą Panią, zamieszkałą w dzielnicy Myszków-Światowid. Tel. 507-034-822

Firma M-SOFT z Koziegłówek zatrudni samodzielnego elektromechanika do serwisu pojazdów ciężarowych. 605-607-309 msoft.biuro@gmail.com

Opieka nad seniorką w domu, Myszków. 799-582-440

Zatrudnię montera obuwia z umiejętnością klejenia praca cały rok, pełny etat tel. 503-109-425

Szukam Pani do nieobciążającej opieki na starszą Panią, zamieszkałą w dzielnicy Myszków-Światowid. Tel. 507-034-822

SPRZEDAM

Maszynę do szycia Łucznik nowa, piec grzewczy, szafę, kuchnie włoską na gaz z butli, bieliźniarkę 796-409-833

Sprzedam pralkę Światowit 506-655-874

Namiot 2-osoboty TraperBIS Camping., niemiecka lodówka do samochodu. 796-409-833

Rowery młodzieżowe koła 26", stan bdb. 250zł/sztuka 531-214-909

Nici na szpulkach, różne kolory, kordonek, koronki. 799-582-440

MASZYNY I URZĄDZENIA SPRZEDAM

Kompresor 400L, a kopyta plastikowe oddam gratis. 604-928-706

NIERUCHOMOŚĆ- DO WYNAJĘCIA

Noclegi pracownicze tel. 515-626-484

Noclegi dla pracowników Myszków tel. 602-398-386

NIERUCHOMOŚĆ- SPRZEDAM

Działka budowlana Myszków 1428m2 tel. 515-518-388

Sprzedam dom w Myszkowie tel. 530-333-734

NIERUCHOMOŚĆ- KUPIĘ

KUPIĘ MIESZKANIE W ZAWIERCIU LUB MYSZKÓW T: 533-375-655

MOTORYZACJA

Usługi autolawetą. 506-957-301

AUTO- SPRZEDAM

Citroen C1 1,0 benzyna 2012r, z polskiego salonu. 8500zł. 791-926-672

Opel Astra II 2000r, 1,6 benzyna. Stan dobry. 781-509-313

MOTO- KUPIĘ

Kupię malucha, 125p, WSK Komarek, każdy stan, niekompletny, bez papierów, oraz części, odbiór lawetą tel. 531-755-637

Kupię stare motory, motorowery,samochody, części 506-957-301

AUTO- MOTO CZĘŚCI- SPRZEDAM

Zimowe: 235/65/R18 Hankook. Używane 1 sezon, jak nowe. Były założone na Alfa Romeo Stelvio. 250 zł szt, 1000 zł za 4. tel 602-514-030

AUTO- KUPIĘ

Skup samochodów w każdym stanie 506-957-301

SPRZEDAM MASZYNY ROLNICZE

Ciągnik Władimirec C-25, rewers, wspomaganie kierownicy. 667-643-752.

IMPERIA DYLAND
SYSTEMY OSŁON SŁONECZNYCH
Myszków Słowackiego 88
/Baza Jurajskiej/
czynne pn – pt 8:00-16:00

NAJTANIEJ!
NAJSZYBCIEJ!
NAJLEPIEJ!
- MARKIZY, PERGOLE
- ROLETY WEWNĘTRZNE
- ŻALUZJE POZIOME I PIONOWE
- SYSTEMY SZYN ALUMINIOWYCH
- KARNISZE
- POMIAR, MONTAŻ, WYCENA
tel kom. 517 369 743
34 313 42 96

SKŁAD OPAŁU
DAREX PHU
WĘGIEL W SPRZEDAŻY
Myszków
ul.Kopernika 5
tel. 34/313 13 57
tel. 604-409-779
- PELET
- MIAŁ
- ORZECH
- KOSTKA
- EKO GROSZEK
PAKOWANY LUB LUZEM
W obrębie 20 km od 2 ton transport- GRATIS!

DAREX PHU
KIEROWCĘ C +E
zatrudnimy na skoczka
W Polsce do 100 km od Myszkowa oraz dorywczo na Norwegię
tel. 34 313 13 57, 604-409-779

eprasa.pl 3a6b6adf7d

Zgrabiarka do siana 5-gwiazdowa, pług dwuskibowy Grudziądz, kultywator. Stan bdb. 531-214-909.

Sprzedam ciągnik C360 cena 12.000 zł do negocjacji tel. 695-520-024.

Sprzedam traktor T25 „rusek", z papierami, rok 80 cena 12.000 zł tel. +48 517-081-873.

ROLNICTWO

Sprzedam zboże, siano tel. 608-436-062.

ZDROWIE

TERAPIA DŹWIĘKIEM - lecznicze częstotliwości, łagodzenie: stresu, zaburzeń snu i dolegliwości ciała. Tel. 693-023-099.

USŁUGI FINANSOWE

Pomoc w kompletowaniu i złożeniu dokumentów emerytury, kapitału początkowego z ZUS, KRUS tel. 693-145-999.

RÓŻNE

Odstąpię grób na Sikorskiego Kwatera NJ1, Rząd IV, Grób 83 tel. 797-194-188.

ZWIERZĘTA-SPRZEDAM

SPRZEDAM KOZY I OWCE, KROWĘ CIĘLNĄ TEL. 603-234-501.

Działka o pow. 0,1554 ha położona Żarki Miasto cena 160 zł/m2 do negocjacji tel. 577-166-374.

Sprzedam barana czarnogłówkę waga ok. 100 kg tel. 505-865-571.

Prosiaki, tuczniki ekologiczne. 34/355-81-92.

Gabinet Weterynaryjny "MATWET"
Lek. wet. Mateusz Piecuch
Żarki Letnisko, ul. Jasna 4
tel. 608/062-916

WAŻNE TELEFONY

Centrum Wsparcia dla Osób Dorosłych w Kryzysie Psychicznym- TEL. 800 702 222

Telefon zaufania dla dzieci i młodzieży - 116 111

Ogólnopolski telefon dla ofiar przemocy w rodzinie Niebieska Linia TEL. 800 120 002
Numer Aborcji Bez Granic TEL. 22 29 22 597

Fundacja FEDERA - FEDERA to fundacja, która walczy o równe i sprawiedliwe prawa do decydowania o swoim ciele i zdrowiu seksualnym oraz dostęp do informacji i usług związanych z ant koncepcją, aborcją, ciążą oraz porodem tel. 22 635 93 95

Wprowadzenie numeru alarmowego 112 nie wyłączyło pozostałych numerów alarmowych do służb ratunkowych: 997 - Policja, 998 - Państwowa Straż Pożarna, 999 - Państwowe Ratownictwo Medyczne

Straż Miejska i Zarządzanie Kryzysowe Myszków tel. tel. 34 313-21-42

Straż Miejska i Zarządzanie Kryzysowe Zawiercie tel. 32 49 41 218 wew.119

PORECO

Gminna Spółka PORECO Sp. z o.o. oferuje pakiet usług samochodem specjalistycznym WUKO:

- usługi asenizacyjne
- udrażnianie przyłączy i studzienek
- czyszczenie kanalizacji

„PORECO" sp. z o.o.

42-360 Poraj, ul. Górnicza 21
34/3147654
668 430 259
biuro@poreco.pl
www. poreco.pl

Kobido japoński lifting twarzy

Jest nieinwazyjną alternatywą dla wszystkich, którzy nie chcą poddać się chirurgicznemu liftingowi twarzy lub botoksowi.

Kobido to stymulujący masaż twarzy i szyi zapewniający efekt odmłodzonej skóry.

Kobido ze względu na swoją intensywność i zaawansowanie poszczególnych technik działa na dużo głębszych warstwach skóry i mięśni niż inne masaże twarzy. Kobido to najbardziej zaawansowana technicznie forma masażu twarzy w Japonii.

Cleo Day Spa
Cleo Day Spa
ul. Kościuszki 4 Żarki

Tel. 34 313 40 47, 602 634 730, 516 370 220

eprasa.pl 3a6b6adf7d

KRZYŻÓWKA z HASŁEM Nr 24 (2025)

Litery z pól ponumerowanych od 1 do 26 utworzą rozwiązanie niniejszej krzyżówki

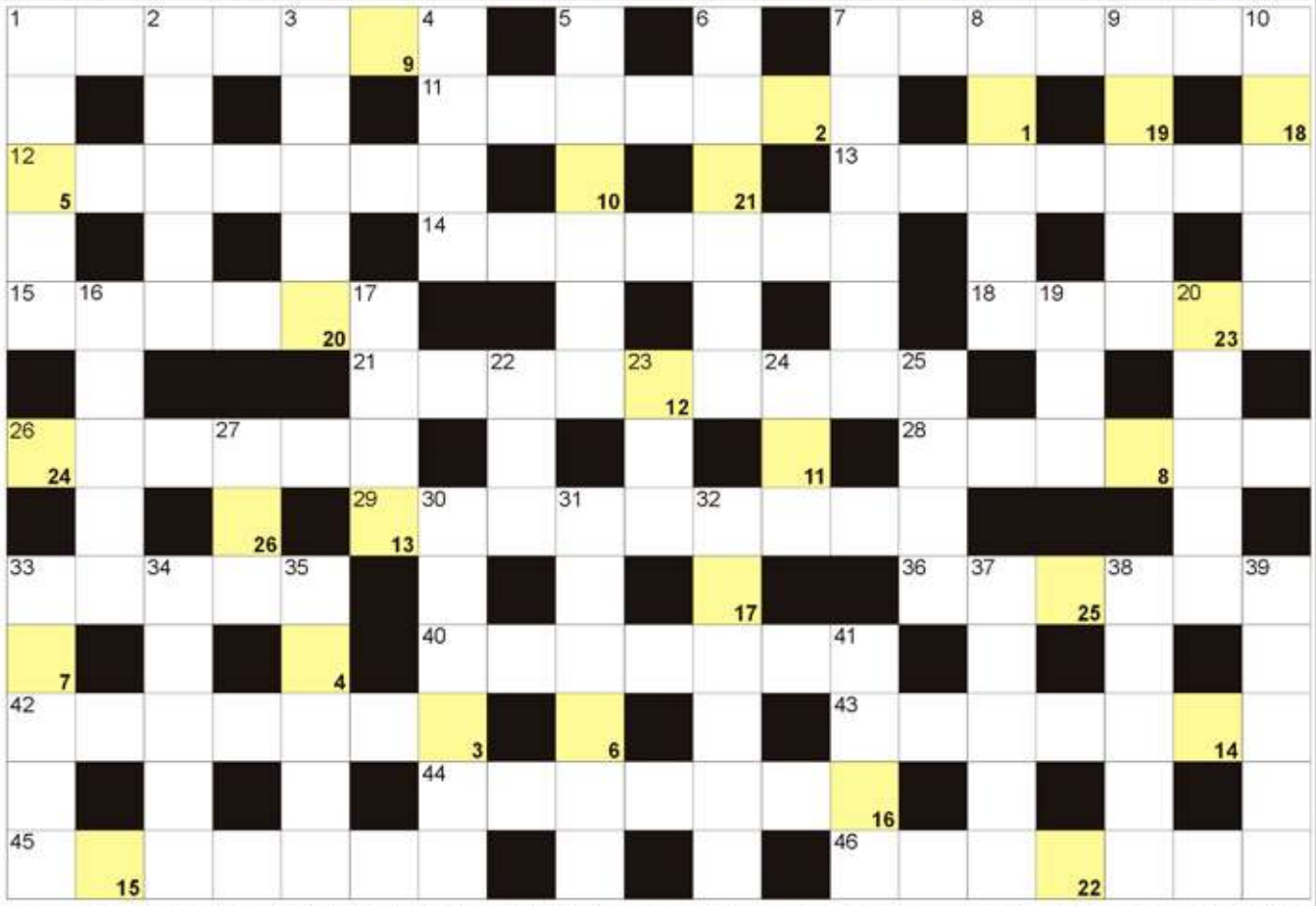

POZIOMO: 1) autobus turystyczny z wycieczką; 7) płytki pod prysznicem; 11) sprzęt ze szczeblami dla malarza; 12) dawna dymiąca lokomotywa; 13) J.K. autorka, przygód Harrego Pottera; 14) program w radio; 15) wprawa nabyta przez lata praktyki; 18) talia kart do wróżenia; 21) urząd kierownictwa portu; 26) urządzenie do grzania wody; 28) nie jest zawodowcem; 29) ogród dendrologiczny krócej; 33) nawinięta na kołowrotek wędki; 36) kela egipska inaczej; 40) pomocnik rycerza na wojnie; 42) rolnicze święto plonów; 43) rzeka w Białowieży; 44) mały bulaj na statku; 45) jest nim kurator sądowy; 46) inna nazwa trytona. **PIONOWO:** 1) A dla fizyka; 2) inaczej dywiz, mała kreska; 3) arbuz zwyczajny; 4) rudy nalot na żelazie; 5) Indira, była premier Indii; 6) potocznie o sukience; 7) przepływa przez Damaszek; 8) inaczej rewanż; 9) kolekcja kamieni lub monet; 10) pieje w kurniku; 16) nie obsiane pola, nieużytki; 17) stolica Ghany; 19) Sari, polska śpiewaczka operowa; 20) jagody i brzoskwinie; 22) brytyjska piwiarnia; 23) trasa lotu pocisku; 24) błąd serwisowy w siatkówce; 25) duża zapora na rzece; 27) niejeden kupowany na receptę; 30) i Kaszuby, i Mazury; 31) ukochana Hamleta u Szekspira; 32) Dantes z powieści "Hrabia Monte Christo" Dumasa; 33) kłuje nim pszczoła; 34) sztućce do zupy; 35) Adam, autor sonetów "Nad głębiami"; 37) Nowakowska, Miss Polonia 2009; 38) obornik; 39) miś z Australii; 41) sznurek w świecy.

JOLKA z HASŁEM Nr 24 (2025)

Hasło z kolorowych pól z literą "M" utworzy rozwiązanie:

W diagramie poniżej ujawniliśmy wszystkie spółgłoski "R". Miejsce wpisu haseł - do odgadnięcia.

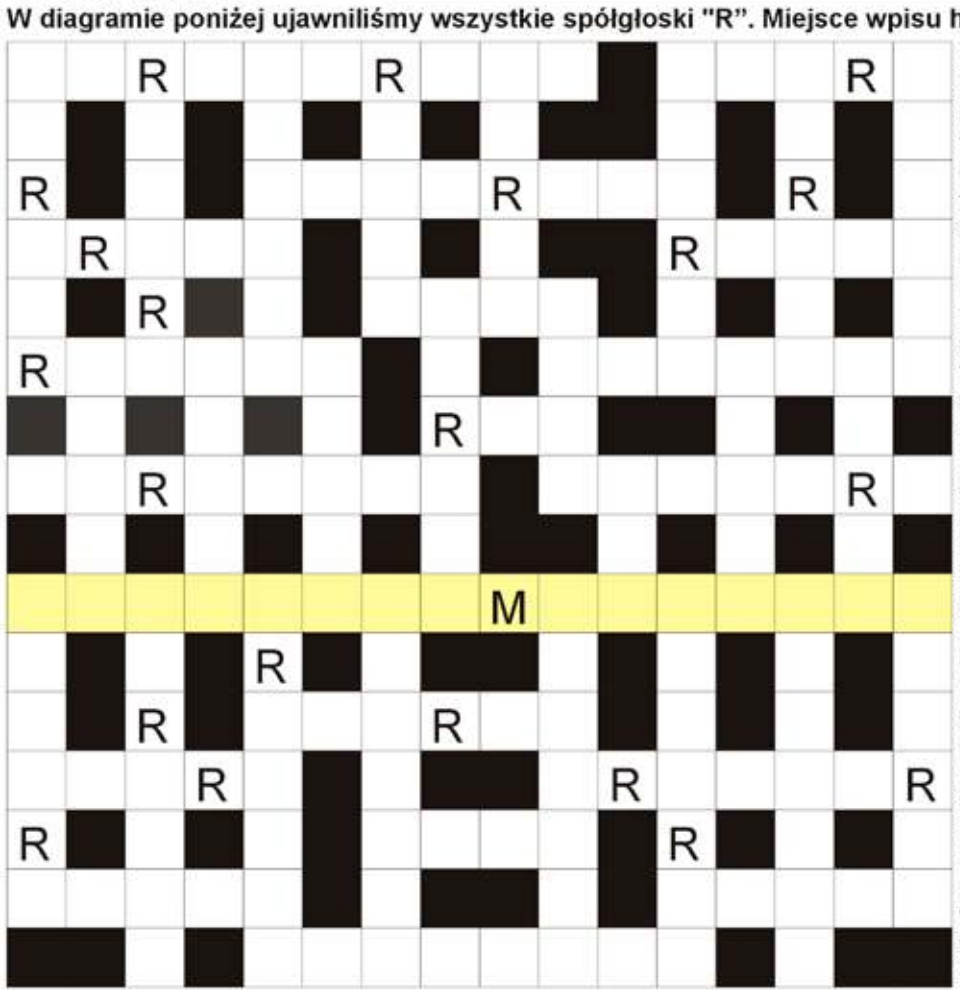

Najdłuższa rzeka Chile; stolica Surinamu; ... Island, najmniejszy stan w USA; między piwnicą a piętrem; rzeka w Chełmie; stolica Albanii; poplątane korytarze z Minotaurem; ma dwanaście miesięcy; znany rzeźbiarz lub malarz; skórzany w kieszeni z pieniędzmi; chirurgiczne do szycia; na psiej szyi; Biała ..., rzeka w Lipsku; Ilion, miasto z "Iliady" Homera; i mama, i tata; tęczowe kamienie szlachetne; sklep z lekami; rzeka w Bagdadzie; budynek gospodarczy dla krów; mała czapeczka na głowie żyda; japońskie bukieciarstwo; bok statku; strój na plażę lub na bal; artystka przy sztaludze; damskie kozaki za kostkę, potocznie; rysunkowa łamigłówka; dawniej Niasa; przerwy między wyrazami lub autami; tnąca strona noża; Polacy, Francuzi lub Litwini; najlepszy wynik sportowca; ciągnik na polu; odpis, duplikat dokumentu; klucz do odczytania mapy; tajny szpieg obcego wywiadu; ... Sztuk Pięknych, uczelnia; dawna twierdza otoczona fosą; zwierciadła w przymierzalniach; amerykańskie województwo; dawny rolnik pańszczyźniany; grecka bogini zwycięstwa; góry z Giewontem.

Sprawdź się w Naszym SUDOKU:

Wypełnij poniższe diagram 9×9 w taki sposób, aby w każdym wierszu, w każdej kolumnie oraz w każdym z dziewięciu pogrubionych kwadratów 3×3 znalazło się po jednej cyfrze od 1 do 9:

					8	3	5	4
7			6		2	8	1	
			9			7		2
	5	8	7		4			
4	3	2	5	1		6	7	8
	1				6			5
8	6			3				
3				9	5	1	2	
		9			7		8	
6				4			1	
9		3					2	
	5				7			
	3		2	1	9			4
1	6	2					9	
	7			8		1		2
	4					8		
7	2	6			1	3		
				7				6

WYKREŚLANKA: na diagramie poniżej ukryliśmy 20 wyra-zów luźno związanych z jesienią. Wykreślisz je wszystkie od góry do dołu, od lewej do prawej oraz na ukos. Znajdź i wykreśl wyrazy: burza, grzyb, krzak, ulewa, jeż, dynia, chlapa, film, słota, liść, orzech, kalosze, katar, wirus, koc, wiatr, kurtka, miód, mgła, błoto.

W	A	L	D	U	Ś	I	C	I	B
A	I	K	I	B	E	Ł	T	Y	O
K	A	R	A	Ś	C	I	E	R	A
U	Ś	Z	U	S	Ć	Ż	Z	D	A
M	F	A	K	S	Z	E	Y	Ś	Ć
P	I	K	Ł	O	C	N	N	T	Ó
L	L	Ó	Ć	H	I	B	W	O	Ł
U	M	L	D	A	R	Ś	I	Ć	E
S	L	M	B	U	R	Z	A	K	F
K	F	E	G	Ł	Ę	S	T	A	A
W	U	Ś	W	Ł	K	B	R	L	K
A	G	R	W	A	A	Ł	A	O	I
S	Ł	O	T	A	C	O	C	S	R
Ł	K	A	F	K	A	T	J	Z	E
G	R	Z	Y	B	A	O	P	E	L
R	U	C	H	L	A	P	A	F	Ż

eprasa.pl 3a6b6adf7d

Tosty, panini, tortille – kanapki na ciepło

Klasyczne kanapki powstały podobno z czystego lenistwa, gdy pewien angielski hrabia poprosił swojego kucharza o danie, które będzie mógł zjeść w dowolnym miejscu, bez użycia sztućców. Popularność dania przerosła jego twórców i dziś króluje na stołach na całym świecie. Nic dziwnego, kanapki na ciepło to danie z nieograniczonym potencjałem, które smakuje doskonale o każdej porze dnia i nocy.

Miękki i elastyczny chleb tostowy zaczęto wypiekać już w XVIII wieku we Francji i Holandii. Jego główną zaletą była wyjątkowa trwałość – zachowuje swoją świeżość nawet po kilku dniach, a w zamkniętym opakowaniu nawet do dwóch tygodni. Chleb tostowy można także mrozić i opiekać kromki bezpośrednio z zamrażarki. Doskonałym pomysłem na odżywcze śniadanie są klasyczne tosty z serem oraz dodatkiem pasty z awokado, jajka sadzonego i solidnej garści świeżego, aromatycznego szczypiorku. Z kolei ciekawym pomysłem na leniwe i błogie zakończenie dnia są tosty z plastrami pieczonego indyka, plastrami żółtego sera i konfiturą z żurawiny. Ale możliwości są tak naprawdę nieograniczone.

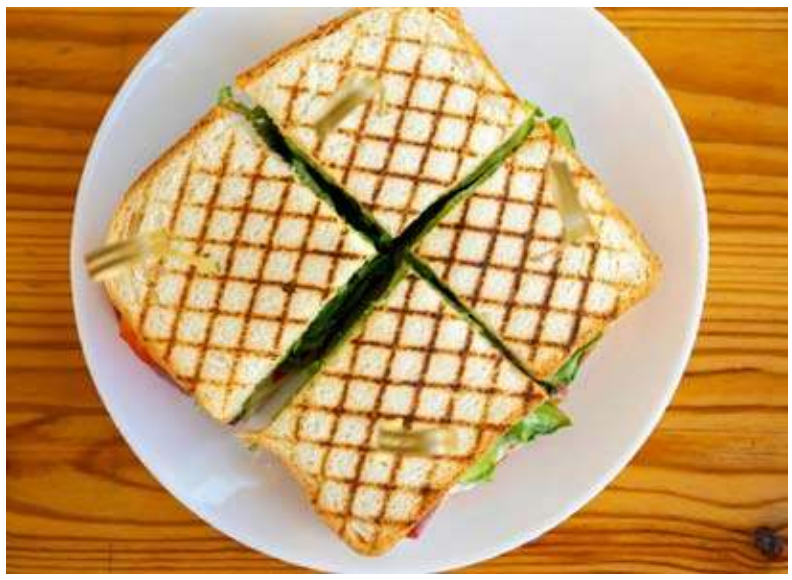

Kanapka z serem zoltym i karmelizowanym jablkiem

Anglosaska tradycja – klasyczne tosty z żółtym serem

Kanapki z serem podgrzane w tosterze lub opiekaczu – kto raz ich spróbował na jednym razie nie poprzestanie. Szybkie, łatwe i pyszne tosty z serem i ketchupem to klasyk, który nigdy nie wyjdzie z kulinarnej mody. Choć dla wielu w wersji z samym serem stanowią danie niemalże doskonałe, nie brakuje śmiałków, którzy modyfikują klasyczny przepis. Szarpany, smażony, pieczony lub gotowany kurczak, tuńczyk z puszki, plastry wędzonej szynki oraz sezonowe warzywa – to tylko niektóre inspiracje, by wydobyć ze zwykłego tosta z serem pełnię potencjału.

– Komponując klasyczną kanapkę na ciepło z żółtym serem, warto postawić na gatunki sera o największej wilgotności np. Gouda, Morski lub Edamski. Ze względu na luźniejsze rozłożenie białek, tego rodzaju sery znacznie łatwiej się topią, tworząc pod wpływem wysokiej temperatury jednolitą warstwę. Sery twarde i suche są bardziej oleiste i ziarniste w swojej strukturze, dlatego pod wpływem ciepła mogą się nieprzyjemnie rozwarstwiać – podpowiada Ewa Polińska z MSM Mońki.

Śródziemnomorskie panini – smak wakacji zamknięty w chrupiącym pieczywie

Ciągnący się ser, aromatyczna bazylia, delikatnie goryczkowa oliwa i słodkie, soczyste pomidory zamknięte w połówkach chrupiącego panini – dokładnie tak smakują wakacje nad Morzem Śródziemnym. Panini to prostokątny, niewielki chlebek, o którym wzmianki pojawiły się już w XVI-wiecznych włoskich książkach kucharskich. Kawałki rustykalnego chleba z dodatkiem lokalnych wędlin, domowego sera i sezonowych warzyw to przekąska popularna zwłaszcza w Mediolanie, gdzie na każdym kroku można spotkać niewielkie bary specjalizujące się we własnych, autorskich przepisach na chrupiące panini. W latach 80. we Włoszech wykształciła się wręcz odrębna subkultura – „paninari", którą reprezentowali przedstawiciele młodego pokolenia, którzy spotykali się w barach serwujących panini, a swoją postawą nawiązywali do amerykańskiego stylu życia nastawionego na niczym nieograniczony konsumpcjonizm.

My proponujemy spróbować tostowych wariacji z serem żółtym i karmelizowanymi jabłkami w rolach głównych. Przepis na ten przysmak podajemy poniżej. Smacznego!

Tostowe wariacje – kanapka z serem żółtym i karmelizowanymi jabłkami

Składniki:

– 4 kromki pieczywa tostowego pełnoziarnistego

– 1 jabłko (najlepiej twarde)

– 4 łyżki cukru

– 2 plasterki sera żółtego Aldamer MSM Mońki

Wykonanie:

Jabłka obrać i pokroić w centymetrową kostkę. Na patelnię wsypać cukier i podgrzać na średnim ogniu do momentu, aż zupełnie się rozpuści.

Pokrojone jabłka dodać do karmelu i wymieszać. Prażyć przez ok. 10 minut, aż karmel dokładnie obklei jabłka.

Tak przygotowane wyłożyć na kromkę pieczywa tostowego, przykryć plastrem sera i kolejną kromką. Zapiec w tosterze do momentu roztopienia się sera i uzyskania oczekiwanej chrupkości pieczywa.

3 mity o kosmetykach naturalnych, w które nie warto wierzyć

Kosmetyki naturalne cieszą się rosnącą popularnością, ale wokół nich narosło wiele mitów, które mogą wprowadzać w błąd. Oto trzy powszechne przekonania, które warto zweryfikować, aby świadomie wybierać produkty do pielęgnacji.

Mit 1: Kosmetyki naturalne są zawsze bezpieczne

To, że produkt jest oznaczony jako „naturalny", nie oznacza, że jest automatycznie bezpieczny dla każdego. Składniki, takie jak olejki eteryczne czy ekstrakty roślinne, mogą powodować alergie u osób z wrażliwą skórą. Na przykład olejek z drzewa herbacianego bywa drażniący. Zawsze wykonuj test alergiczny, aplikując niewielką ilość produktu na skórę, i sprawdzaj skład, który udostępnia każdy sklep z kosmetykami naturalnymi, aby upewnić się, że nie zawiera potencjalnych alergenów.

Mit 2: Naturalne kosmetyki są mniej skuteczne

Wiele osób sądzi, że kosmetyki naturalne działają wolniej lub słabiej niż syntetyczne. To nieprawda. Składniki, takie jak olejek arganowy, masło shea czy ekstrakt z aloesu, mają udowodnione właściwości nawilżające, regenerujące i przeciwzapalne. Kluczowe jest odpowiednie stężenie składników aktywnych i regularne stosowanie. Naturalne kosmetyki mogą dawać równie dobre efekty, np. w walce z trądzikiem czy zmarszczkami, jeśli są dobrze dobrane.

Mit 3: Wszystkie kosmetyki naturalne są w 100% naturalne

Etykieta „naturalny" nie zawsze oznacza, że produkt jest wolny od syntetycznych dodatków. Niektóre kosmetyki zawierają konserwanty czy emulgatory, które są niezbędne dla trwałości i konsystencji, ale niekoniecznie są pochodzenia roślinnego. Aby mieć pewność, że produkt jest w pełni naturalny, szukaj certyfikatów, takich jak ECOCERT czy COSMOS, które potwierdzają zgodność z rygorystycznymi standardami. Czytaj też listę składników (INCI), aby sprawdzić, czy nie ma w niej sztucznych substancji.

Rozprawienie się z tymi mitami pomaga podejmować świadome decyzje zakupowe. Kosmetyki naturalne mogą być skuteczne i bezpieczne, jeśli wybierzesz produkty od renomowanych producentów i dopasujesz je do potrzeb swojej skóry. Zwracaj uwagę na certyfikaty, składy i własne reakcje skórne, aby w pełni cieszyć się korzyściami płynącymi z naturalnej pielęgnacji. Źródło informacji: Whatabout agency pixaby

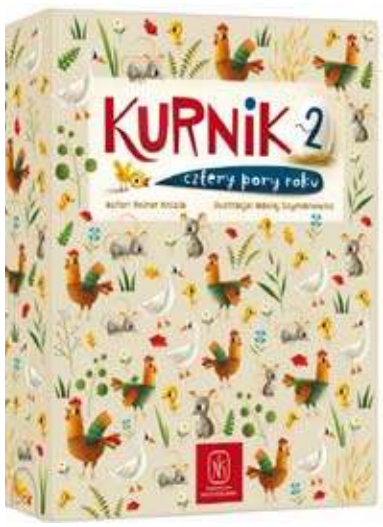

Nowa gra z serii „Kurnik" – każda z nich ma inne zasady!

Akcja gry toczy się w kurniku. Kury, myszy, kurczaki i gęsi toczą spór o to, która pora roku jest najlepsza. Zadaniem graczy jest odnalezienie w kurniku jak najwięcej zwierząt lubiących odpowiednie pory roku. Aby wygrać, będzie trzeba wykazać się dobrą pamięcią.

Ptaszki

Podczas rozgrywki gracze zbierają karty, starając się stworzyć jak największe zestawy z ptakami tego samego rodzaju lub z tą samą porą roku. Na koniec każdej rundy gracze zdobywają punkty za swoje zestawy kart.

Wydawnictwo Nasza Księgarnia

eprasa.pl 3a6b6adf7d

Pielęgnacja pelargonii: 6 złotych zasad dla uzyskania maksymalnego kwitnienia

Łatwe w pielęgnacji i kolorowe: dlaczego pelargonie są idealnymi kwiatami balkonowymi? Decydując się na pelargonie, nie musisz mieć zdolności ogrodniczych. Nie musisz nawet poświęcać dużo czasu na ich pielęgnację, a i tak możesz cieszyć się latem w otoczeniu morza kwiatów.

Zasada 1: Zagwarantuj pelargoniom ciepłe i słoneczne miejsce

Pelargonie pochodzą z Afryki Południowej. Dlatego lubią ciepłe i jasne miejsca. Jeśli zapewnisz im słoneczne miejsce, odwdzięczą się mnóstwem kwiatów. Nie trzeba martwić się o palące słońce w południe, ponieważ pelargonie tolerują intensywne upały.

Twój balkon nie jest oblany słońcem? Pelargonie bardzo dobrze rosną również w jasnym, półcienistym miejscu. Jedynie głęboki cień nie jest dla nich odpowiedni. W przypadku balkonu wychodzącego na północ najlepiej poszukać innych kwiatowych towarzyszy lata.

Co tak naprawdę oznaczają słowa "słoneczny,,, ,,półcienisty,, i ,,cienisty,,?

W nasłonecznionym miejscu słońce operuje przez cały dzień i nie ma cienia. Latem bardzo szybko robi się gorąco.

Jeśli balkon jest oświetlony rozproszonym światłem przez cały dzień lub jest zacieniony przez drzewa, domy, ekrany itp. przez nie więcej niż cztery godziny, mamy do czynienia z miejscem półcienistym.

Cień jest zawsze po północnej stronie budynków, pod zadaszeniami oraz w innych miejscach, gdzie słońce nie dociera bezpośrednio.

Zasada 2: Posadź rośliny w ziemi dobrej jakości, w sporych odstępach

Sadząc rośliny, kupuj najlepszy kompost i używaj dość głębokich doniczek. Koszt jest nieco większy w porównaniu z tanią mieszanką i mniejszymi skrzynkami lub doniczkami, ale inwestycja jest tego warta. W końcu, sadząc myślisz o całym sezonie letnim.

Specjalne podłoże do pelargonii doskonale zaspokaja potrzeby tej klasycznej rośliny balkonowej i na tyle dobrze zatrzymuje wilgoć, że można ją rzadziej podlewać. Inne luźne, stabilnie strukturalne podłoża uprawowe również wpływają na zdrowy wzrost. Jeśli ważne są dla Ciebie sprawy klimatyczne, użyj kompostu bez torfu.

Mówiąc o wzroście: pelargonie rosną szybko i energicznie. Aby młode rośliny dobrze się rozwijały, potrzebują przestrzeni – około 20 cm między sadzonkami.

Utrzymuj dolne liście nad glebą Liści pelargonii nie wolno zakopywać w ziemi. Mogą one zgnić i uniemożliwić prawidłowy wzrost letnich kwiatów.

Zasada 3: Nie przelewaj ich – lepiej mniej niż więcej

Aby pelargonie kwitły obficie i nieprzerwanie, należy je regularnie podlewać. Sprawdź palcem, czy należy je podlać.

Jeśli gleba jest sucha i ciepła na głębokość 2 cm, rośliny potrzebują więcej wody.

Prawidłowe podlewanie pelargonii dla początkujących

- Pelargonie nie potrzebują wody, jeśli gleba jest chłodna i wilgotna.
- Idealny czas na podlewanie jest wtedy, gdy gleba jest ciepła i sucha w dotyku.
- Podlewaj w trybie pilnym, gdy ziemia odchodzi od krawędzi doniczki.
- Podlewaj glebę między roślinami, najlepiej rano lub wieczorem.

Dlaczego wzrok może być zawodny

W przeciwieństwie do innych kwiatów balkonowych, trudno jest stwierdzić, kiedy pelargonie są zbyt suche, ponieważ magazynują wodę w swoich mięsistych liściach i grubych łodygach. Oznacza to, że krótkie okresy suszy im nie zagrażają. Będą jednak lepiej rosnąć i kwitnąć, jeśli szybko zaspokoisz ich zapotrzebowanie na wodę.

Nie jesteś pewien, czy powinieneś sięgnąć po konewkę? Utrzymuj glebę bardziej suchą niż zbyt wilgotną.

Dzięki tym informacjom z pewnością sobie poradzisz. W tym artykule odpowiadamy na wszystkie pytania dotyczące podlewania pelargonii: Co trzeba wiedzieć o podlewaniu pelargonii.

Zasada 4: Nawoź pelargonie, aby miały piękne kwiaty

Postawmy sprawę jasno: nawożenie jest niezbędne dla zdrowych pelargonii. Bez tego nie padną, ale nie będą rosły i kwitły tak, jak sobie tego życzysz.

Jeśli nie chcesz martwić się o nawożenie roślin latem, posyp glebę nawozem o spowolnionym uwalnianiu podczas sadzenia. Alternatywnie, raz w tygodniu wymieszaj płynny nawóz do pelargonii z wodą.

Zapomniałeś użyć nawozu o spowolnionym uwalnianiu, a nie chcesz stosować odżywki w płynie? W takim razie możesz w dowolnym momencie umieścić w glebie pałeczki nawozowe. Uwalniają one składniki odżywcze przez okres do trzech miesięcy. Nawożenie może być takie proste!

3 sposoby nawożenia pelargonii

1. Wymieszaj nawóz o spowolnionym uwalnianiu z glebą podczas sadzenia.
2. Używaj płynnego nawozu raz w tygodniu podczas podlewania
3. Raz na kwartał umieść w glebie pałeczki nawozowe.

Ciekawostki dotyczące pielęgnacji

Międzygatunkowe, rabatowe i zwisające pelargonie potrzebują dużo składników odżywczych ze względu na swój energiczny wzrost i obfite kwitnienie. Pelargonie pachnące są mniej wymagające i potrzebują o połowę mniej nawozów.

Cztery kwitnące pelargonie w odcieniach bieli i różu stoją na drewnianym blacie. Jedna z nich posadzona jest w metalowym pojemniku, kolejna w białej, emaliowanej misie, następna w liliowej szufladzie z upcyklingu a ostatnia w tle, w perforowanej, metalowej osłonce.

Zasada 5: Odrywaj przekwitłe kwiaty, aby stymulować roślinę do tworzenia nowych

Podczas czyszczenia należy usunąć wszystkie kwiaty, które przekwitły.

Usuwając przekwitłe kwiaty, stymulujesz rośliny do wytwarzania nowych, kolorowych kwiatów.

Jak czyścić: Aby usunąć kwiaty chwyć pęd kwiatu nad węzłem (oczkiem) i energicznie go oderwij. Wystarczy zrobić to palcami. Kruche łodygi sprawiają, że niepotrzebne są ostre sekatory do usuwania przekwitłych kwiatów. Przycinanie jest łatwiejsze tuż po podlaniu lub deszczu, gdy łodygi są wilgotne.

Oczyszczanie przekwitłych kwiatów i liści jest szczególnie ważne w przypadku pelargonii rabatowych oraz odmian półpełnych i podwójnych pelargonii zwisających. Raczej nie dotyczy to jednokwiatowych pelargonii zwisających.

Istnieją odmiany „samooczyszczające się" dla tych, którzy nie chcą usuwać kwiatów. Ich zwiędłe kwiaty same odpadają. Profesjonalny hodowca z przyjemnością doradzi, jak najlepiej wykorzystać kwitnące pelargonie.

Podczas oczyszczania należy również usuwać zwiędłe liście. Dzięki temu pelargonie będą zdrowe.

Zasada 6: Wskazówki SOS na wypadek problemów

SOS: Co zrobić z brodawkami na spodniej stronie liści?

Plamy korkowe wyglądają jak brodawki na spodniej stronie liści. Mogą wystąpić w chłodne dni i przy zbyt dużej ilości wody. Pelargonie próbują pozbyć się nadmiaru wody. Ich aparaty szparkowe (struktury komórkowe na powierzchni liści, które regulują parowanie) otwierają się szerzej niż powinny.

Powoduje to uszkodzenie tkanki. Plamy korkowe to blizny, które tworzą się na uszkodzonych liściach podczas gojenia.

Prognoza: Plamy korkowe na pelargoniach nie wyglądają estetycznie, ale są nieszkodliwe.

Pierwsza pomoc: Umieść rośliny w możliwie najbardziej nasłonecznionym i ciepłym miejscu i podlewaj w razie potrzeby. Nie ma potrzeby usuwania porażonych liści.

SOS: Co zrobić z żółtymi liśćmi?

Chloroza liści polega na tym, że tkanka liścia traci swój zielony kolor, w wyniku zakłócenia wytwarzania wystarczającej ilości chlorofilu. Istnieje wiele przyczyn przebarwienia liści. Jedną z nich jest brak światła, podobnie jak brak składników odżywczych. Zwłaszcza na początku sezonu wegetacyjnego chloroza może występować wielokrotnie. Dzieje się tak przy temperaturach poniżej 8°C lub przy znacznych wahaniach temperatur wczesnym latem.

Prognoza: Odbije, najszybciej przy suchej i ciepłej pogodzie.Pierwsza pomoc: Chroń rośliny przed niskimi temperaturami i ciągłym deszczem i/lub okrywaj je włókniną ogrodową w osłoniętym miejscu. Nawoź, jeśli brakuje składników odżywczych, które mogą zostać szybko wypłukane z kompostu w deszczową pogodę. Usunięcie martwych części pomoże roślinom w regeneracji.

SOS: Co zrobić z plamami na liściach?

Jeśli w tym samym czasie na górnej stronie liści pojawią się żółtawe plamy, a na spodniej stronie widoczne są brązowe brodawki, oznacza to, że roślina zaraziła się rdzą pelargonii.

Rdza pelargonii jest chorobą grzybiczą. Może występować sporadycznie w letnich temperaturach i przy wysokiej wilgotności. Rdza pelargonii rozprzestrzenia się poprzez kropelki wody na liściach, więc występuje tylko wtedy, gdy liście są mokre.

Prognoza: Roślina wyzdrowieje, ale porażony liść już nie.

Pierwsza pomoc: Natychmiast usuń porażone liście i wyrzuć je do śmieci. Przenieś rośliny w bardziej przewiewne miejsce z większymi odstępami między sadzonkami. Podczas podlewania zadbaj, żeby woda nie dostała się na liście.

SOS: Co zrobić, jeśli rośliny słabo rosną i są zaatakowane przez czarne muszki?

Czarne muszki brzęczące w pobliżu gleby to zazwyczaj ziemiórki. Ich larwy powodują problemy. Obgryzają korzenie i rozwijają się w podmokłej glebie i ciepłych, wilgotnych warunkach.

Prognoza: Wszystko będzie dobrze, jeśli korzenie nie zostały jeszcze uszkodzone.

Pierwsza pomoc: Pozwól glebie dokładnie wyschnąć, aby dać korzeniom czas na regenerację. Pomocne jest również usunięcie wszelkich kwiatów i pąków, aby roślina mogła włożyć pozostałą energię w regenerację korzeni i liści. W przyszłości podlewaj tylko wtedy, gdy powierzchnia gleby jest sucha. Rozstaw pułapki lepowe na owady. Biologiczne zwalczanie owadów może pomóc w walce z poważnymi szkodnikami. Mikroskopijne nicienie Steinernema feltiae penetrują larwy szkodników owadzich i uwalniają bakterie symbiotyczne.

SOS: Co zrobić, gdy roślina więdnie, mimo że gleba jest wilgotna?

Jeśli gleba jest wilgotna, a liście nadal więdną, prawdopodobnie roślina została nadmiernie podlana. Jeśli jest zbyt dużo wilgoć, duże pory w kompoście zostają nasycone wodą. Zakłóca to istotną wymianę tlenu i dwutlenku węgla w końcówkach korzeni i sprzyja gniciu.

Prognoza: Pelargonie zwykle wracają do zdrowia po przywróceniu równowagi wodnej.

Pierwsza pomoc: Nie podlewaj więcej. Pozwól glebie wyschnąć przed ponownym podlaniem. Jeśli kompost nie był najwyższej jakości, przesadzenie do świeżego podłoża może uratować rośliny.

ENJOY IT'S FROM EUROPE
Sfinansowane ze środków UE
Pelargonium for Europe GbR
c/o Zentralverband Gartenbau
Bornheimerstraße 37
DE – 53111 Bonn

eprasa.pl 3a6b6adf7d

KULTURA

SEZONOWA DZIEWCZYNA
Jenny Blackhurst
Wydawnictwo Albatros

Martha's Vineyard – niewielka wyspa na Atlantyku, położona około stu kilometrów na południe od Bostonu w stanie Massachusetts. To tu od dziesięcioleci przyjeżdżają na wakacje sławni i bogaci Amerykanie. Tutaj też spędza lato Holly, dwudziestokilkuletnia Brytyjka, która pracuje w marinie, chodzi na imprezy na plaży i flirtuje z miejscowymi bogatymi dzieciakami. I rozpaczliwie próbuje odnaleźć własną ścieżkę po tragicznej stracie rodziny.

Kiedy Holly wysyła starszej siostrze zagadkowy SMS, a potem przestaje się odzywać, zaniepokojona Claire wsiada w samolot, by ją odszukać. Na miejscu nie ma śladu po Holly, ale nikt z miejscowych, z policją włącznie, nie wydaje się tym przejmować. Wszyscy uważają, że wiadomość, którą otrzymała Claire, jest niepodważalnym dowodem na to, że jej siostra jest bezpieczna.

Ale Claire wie na pewno, że nie wysłała jej Holly. A wkrótce dowiaduje się także, że siostra nie jest pierwszą młodą kobietą, która zaginęła tu w ciągu ostatnich lat.

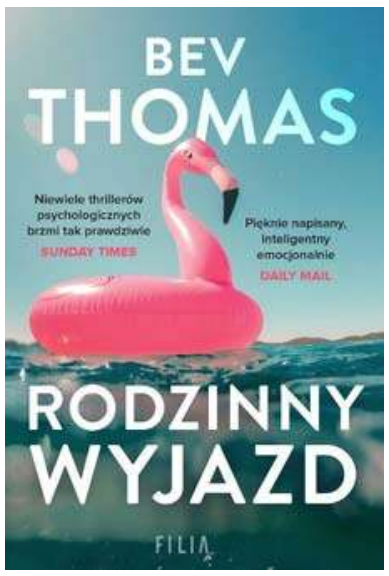

Rodzinny wyjazd
BEV THOMAS
Wydawnictwo Filia

Jeden idealny wyjazd. Jedno szokujące zakończenie.

Kiedy Rob postanawia, że powinni wyjechać całą rodziną na wakacje, Jess nie czuje się przekonana. Czy to wszystko, od czego chcą uciec, nie będzie na nich czekało po powrocie do domu? Dzieci są jednak zachwycone, a wszyscy szybko ulegają magii uroczego domku, morskiego powietrza, skóry wilgotnej od kremu do opalania, lizaków i piasku. Jess postanawia się oddać urlopowej atmosferze, a rodzina nawiązuje nowe wakacyjne znajomości.

Letnie upały się nasilają, a Jess, jak zawsze czujna, odkrywa pewną tajemnicę – problem, który jej zdaniem będzie potrafiła rozwiązać. Ale okoliczności nie zawsze są takie, na jakie wyglądają. Woda może wyglądać zachęcająco, ale nawet najłagodniejsze fale mogą skrywać zabójcze prądy.

Wraz z nadejściem jesieni Jess uświadomi sobie, że wszystko skończy się w sposób, jakiego nikt nie potrafił sobie nawet wyobrazić.

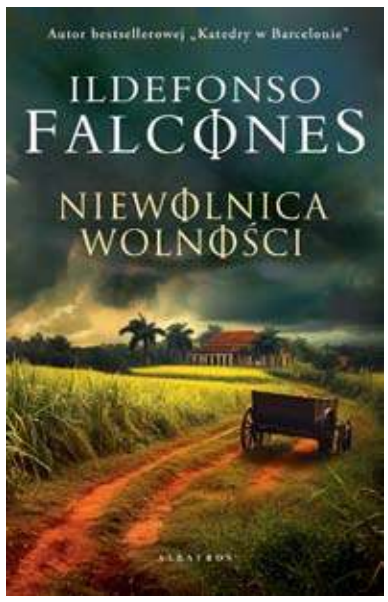

NIEWOLNICA WOLNOŚCI
Ildefonso Falcones
Wydawnictwo Albatros

Poruszająca historia dwóch odważnych kobiet, które poświęcają wszystko, by stawić czoła rasizmowi i niesprawiedliwości.

Hołd dla niedocenianej roli kobiet w walce o wolność i równość, złożony przez jednego z najważniejszych współczesnych hiszpańskich pisarzy, autora bestsellerowej „Katedry w Barcelonie".

Kolonialna Kuba, połowa XIX wieku.

Na karaibską wyspę przybywa statek z ponad siedmiuset kobietami i dziewczętami uprowadzonymi z Afryki, by bez wytchnienia pracować na plantacji trzciny cukrowej i rodzić dzieci, które także staną się niewolnikami. Jedna z nich, Kaweka, na własnej skórze doświadcza horroru niewolnictwa w hacjendzie markiza Santadoma, ale okrutnemu właścicielowi udaje się złamać tylko jej ciało, nie duszę. Kapryśna bogini Yemayá obdarza ją darem uzdrawiania i siłą, by poprowadziła braci i siostry do walki o wolność przeciwko ciemiężcom.

Madryt, czasy współczesne.

Lita – córka kobiety, która całe życie służyła w domu markiza Santadoma w Salamance, tak jak niegdyś jej przodkowie na Kubie – mimo wykształcenia jest zdana na pomoc markiza, kiedy ubiega się o pracę w należącym do niego banku.

Na tropie DNA Claudia Flandoli
ilustracje: Claudia Flandoli
Wydawnictwo Nasza Księgarnia

Amber i Blu, ciekawskie i wygadane siostry bliźniaczki, ruszają na poszukiwanie DNA. Towarzyszy im Pisk, uczony kurczak, który potrafi odpowiedzieć na wszystkie pytania.

Trójka bohaterów trafia do wnętrza komórki i przeżywa tam mnóstwo przygód wśród gburowatych białek, denerwujących represorów, tępawych nukleotydów i wielu innych cząsteczek oraz struktur komórkowych.

F1 USA Dramat

Sonny Hayes, nazywany „największym niespełnionym", był najbardziej obiecującym kierowcą Formuły 1 i zjawiskiem lat 90. do czasu spektakularnego wypadku, który niemal zakończył jego karierę. Po 30 latach jest najemnym kierowcą bez stałego miejsca zamieszkania. Wtedy zwraca się do niego dawny kolega z zespołu, Ruben Cervantes, obecnie właściciel będącego na skraju bankructwa zespołu F1. Ruben przekonuje Sonny'ego do powrotu do Formuły 1®.

Ma to być ostatnia szansa ocalenia zespołu, a dla niego samego - zdobycia miana najlepszego na świecie. Sonny pojedzie u boku Joshuy Pearce'a , narwanego nowicjusza, narzucającego własne, zawrotne tempo. Kiedy jednak rozlega się ryk silników, Sonny'ego dogania przeszłość. Przekonuje się, że w F1 najbardziej zaciętym rywalem jest kolega z zespołu, a drogą do odkupienia nie można podążać w pojedynkę.

OBSADA:BRAD PITT, DAMSON IDRIS, KERRY CONDON, TOBIAS MENZIES, JAVIER BARDEM, SARAH NILES, LEWIS HAMILTON, REŻYSER: JOSEPH KOSINSKI

Basen kąpielowy Żarki 2025

Od 18 czerwca (środa) do 31 sierpnia (niedziela) 2025 na basenie kąpielowym w Żarkach będzie zapewniona opieka ratowników w godz. 11.00 - 19.00. Wejście na basen bezpłatne.

KINO

KINO MOK ZAWIERCIE

13.06 piątek
13:00 JAK WYTRESOWAĆ SMOKA
15:30 JAK WYTRESOWAĆ SMOKA
18:00 JAK WYTRESOWAĆ SMOKA
14.06 sobota
13:00 JAK WYTRESOWAĆ SMOKA
15:30 JAK WYTRESOWAĆ SMOKA
18:00 JAK WYTRESOWAĆ SMOKA
15.06 niedziela
13:00 JAK WYTRESOWAĆ SMOKA
15:30 JAK WYTRESOWAĆ SMOKA
18:00 JAK WYTRESOWAĆ SMOKA
16.06 poniedziałek
13:00 JAK WYTRESOWAĆ SMOKA (
15:30 JAK WYTRESOWAĆ SMOKA
17:00 DUMNA KRÓLEWNA
18:00 JAK WYTRESOWAĆ SMOKA
19:00 MATERIALIŚCI
20:00 BALLERINA. Z UNIVERSUM JOHNA WICKA
17.06 wtorek
9:00 JAK WYTRESOWAĆ SMOKA
11:00 DUMNA KRÓLEWNA
13:00 JAK WYTRESOWAĆ SMOKA
15:30 JAK WYTRESOWAĆ SMOKA
18:00 MATERIALIŚCI
20:00 BALLERINA. Z UNIVERSUM JOHNA WICKA
18.06 środa
13:00 JAK WYTRESOWAĆ SMOKA
15:30 JAK WYTRESOWAĆ SMOKA
17:00 DUMNA KRÓLEWNA
18:00 JAK WYTRESOWAĆ SMOKA
19:00 MATERIALIŚCI
20:00 BALLERINA. Z UNIVERSUM JOHNA WICKA

https://www.mok.pl/kategorie/kino

Cyklopiknik nad Mitręgą

Cyklopiknik nad Mitręgą, połączony będzie z turystycznym rajdem rowerowym. Zaplanowano przejazd z przewodnikami po urokliwych zakątkach Gminy Łazy, położonej na zachodnim krańcu Jury Krakowsko-Częstochowskiej.

Uczestnicy pokonają dwie widokowe trasy do Hutek-Kanek, w okolice najcenniejszych przyrodniczo miejsc w Gminie Łazy: rezerwatu przyrody Góra Chełm i malowniczych rozlewisk rzeki Centurii. Dzięki towarzyszącym im przewodnikom dowiedzą się wielu ciekawostek na temat mijanych miejsc, ich historii i geologii Jury.

Po aktywnej części dnia organizatorzy zapraszają wszystkich – zarówno rowerzystów, jak i mieszkańców oraz gości – na piknikową część wydarzenia. Nad Zalewem Mitręga w Łazach na uczestników Cyklopikniku czekać będą m.in. pokazy rowerowych akrobacji, testy e-bike'ów, konkursy z nagrodami, strefa relaksu oraz atrakcje dla całych rodzin. Zapisy na rajd rowerowy już ruszyły – liczba miejsc jest ograniczona. Zgłoszenia przyjmowane są poprzez stronę: www.zapisy.turystykalazy.pl

Piknik Ekologiczny w Zawierciu 2025

Już 14 czerwca w Parku Miejskim w Zawierciu odbędzie się Piknik Ekologiczny. Tradycyjnie nie zabraknie koncertów, pokazów i atrakcji dla najmłodszych.

15.00 – Rozpoczęcie Pikniku
Korowód „EKO Zawiercie" - przejście mieszkańców i dzieci przebranych w ekologiczne stroje w asyście szczudlarzy i animatorów, (przejście trasą z parkingu ul. Leśna 2 do Parku Miejskiego)
15.30 - Ekologiczny Pokaz Mody Przedszkolaków
16.15 - Animacje
konkursy dla rodzin
rozstrzygnięcie konkursu pn. Recyklingowe dzieło sztuki, nagroda Grand Prix 110.
rozstrzygnięcie konkursu – AMONIT
18.00 - Koncert - Voice & Sound
19. 00 - Koncert - Queen's Champions
Zbiórka odpadów segregowanych w zamian za sadzonkę w godz. 15.00 do 18.00 (lub do wyczerpania zapasów):
zużyty drobny sprzęt kompletny AGD i RTV (minimum 1 sztuka tj. elektronarzędzia (bez baterii), suszarki, lokówki, gofrownice, małe odbiorniki, czajniki, laptopy, monitory itp. ładowarki i kable przyjmowane łącznie ze sprzętem AGD i RTV); puszki aluminiowe (minimum 10 sztuk).

Eko Warsztaty: sadzenia roślin, wykonania doniczek z materiałów wtórnych i słoików z recyklingu, malowanie kamieni, ekologiczny quiz - ciepło i energia, rzeźba z recyklingu wykonana przez laureatów konkursu pn. Recyklingowe dzieło sztuki.

Wymieniam, nie wyrzucam: stoisko wymiany ubrań, zabawek i książek. W ramach promowania postaw proekologicznych na stoisku można wymieniać lub oddawać ubrania, zabawki oraz książki w dobrym stanie i nadające się do użytkowania.

Atrakcje: wielkoformatowa gra XXL Ekomania – Segregacja, pokaz szczudlarzy, baniek mydlanych, mini warsztaty, animacje bębniarza i żonglera, darmowe dmuchańce, malowanie buzi, chusta animacyjna. (red)

eprasa.pl 3a6b6adf7d

Piłka nożna, III liga Śląska Lubliniec – Częstochowa, grupa 2

OSTATNI DOMOWY MECZ SPARTY W OKRĘGÓWCE ZAKOŃCZONY PORAŻKĄ

(Powiat zawierciański) W sobotę 7 czerwca obie nasze drużyny grające w lubliniecko-częstochowskiej lidze okręgowej rozegrały swoje mecze. LKS Skalniak Kroczyce na wyjeździe pokonał LKS Lotnika Kościelec 3:0, a w meczu domowym MLKS Sparta Szczekociny przegrał z LKS-em Jednością Boronów 3:1.

W sobotę 7 czerwca obie nasze drużyny grające w lubliniecko-częstochowskiej lidze okręgowej rozegrały swoje mecze. LKS Skalniak Kroczyce na wyjeździe pokonał LKS Lotnika Kościelec 3:0. Dwie bramki dla Skalniaka zdobył w tym meczu Sebastian Radosz, który trafiał do siatki w 13 i 74 minucie. A jednego gola zdobył w 32 minucie Paweł Gajecki.

A w meczu domowym MLKS Sparta Szczekociny przegrał z LKS-em Jednością Boronów 3:1. Od 18 minuty Sparta prowadziła po golu Piotra Dziuby. Taki wynik utrzymywał się do 74 minuty, wtedy to Franciszek Hampel doprowadził do remisu. A w 81 minucie ponownie na listę strzelców wpisał się Franciszek Hampel wyprowadzając swoją drużynę na prowadzenie. A wynik końcowy ustalił w doliczonym czasie gry Arnold Gadecki strzelając trzecią bramkę dla Jedności.

W sobotę 14 czerwca obie drużyny z naszego regionu grające w III lidze śląskiej lubliniecko-częstochowskiej rozegrają ostatnie spotkania w obecnym sezonie 2024/2025. O godzinie 15:00 LKS Skalniak Kroczyce zagra na wyjeździe z LKS-em Mechanikiem Kochcice, a o godzinie 17:00 MLKS Sparta Szczekociny również w wyjazdowym meczu zagra z LKS-em Spartą Lubliniec.

***

MLKS Sparta Szczekociny - LKS Jedność Boronów 1:3 (1:0)

Bramki: Piotr Dziuba (18') - Franciszek Hampel (74', 81'), Arnold Gadecki (90' +5).

Żółte kartki: Piotr Rajca, Tomasz Wikliński, Piotr Dziuba, Paweł Toborek - Jan Kopiczko.

Czerwona kartka: Piotr Dziuba.

Składy:

MLKS Sparta Szczekociny: Gabriel Banaś - Piotr Rajca (63' Hubert Walasek), Piotr Dziuba, Filip Kowalczyk (42' Gabriel Klos), Adam Gawroński (42' Krzysztof Minor), Bartosz Spodzieja, Tomasz Wikliński, Jakub Łapaj (78' Piotr Gała), Mateusz Małek, Paweł Toborek, Mateusz Twardenga (55' Aleksander Cichoń). Trener: Paweł Stefaniak.

LKS Jedność Boronów: Kacper Prokop - Piotr Bryś, Rafał Najgebauer, Damian Michna (81' Arnold Gadecki), Szymon Ślęzok (61' Marcin Bąk), Kamil Cuglewski, Karol Ślęzok, Andrzej Świtała, Przemysław Bralich, Jan Kopiczko, Franciszek Hampel (88' Seweryn Gadecki). Trener: Arnold Gadecki.

***

LKS Lotnik Kościelec - LKS Skalniak Kroczyce 0:3 (0:2)

Bramki: Sebastian Radosz (13', 74'), Paweł Gajecki (32').

Żółte kartki: Antoni Rybaniec, Jan Rybaniec, Dominik Rumin - Santiago Alvis Cortes, Dawid Mroziński, Paweł Gajecki.

Czerwona kartka: Kacper Dworak (z LKS-u Skalniaka Kroczyce).

Składy:

LKS Lotnik Kościelec: Maciej Pyrz - Jan Rybaniec, Mateusz Malinowski, Xavier Gawron (76' Dominik Rumin), Marcin Kiwacz, Rafał Psonka, Antoni Rybaniec, Oliwier Gawron (76' Oskar Witkowski), Mateusz Cichuta, Kacper Brandys, Maciej Malinowski. Trener: Rafał Psonka.

LKS Skalniak Kroczyce: Kacper Dworak - Michał Sołtysik, Juan Jose Castillo Jaramiillo, Radosław Dudek, Dawid Mroziński, Dawid Gajda (55' Szymon Mucha), Szymon Kiszel, Mateusz Kucharski (85' Juan, Antonio Gil Ortiz), Sebastian Radosz (75' Robert Biały), Santiago Alvis Cortes (70' Oskar Dario Mena Quejada), Paweł Gajecki. Trener: Michał Sołtysik.

Wyniki par dwudziestej dziewiątej kolejki III ligi Śląskiej Lubliniec - Częstochowa, grupa 2:

LKS Liswarta Popów - LKS Kamienica Polska 4:14

LKS Lotnik Kościelec - LKS Skalniak Kroczyce 0:3

MLKS Sparta Szczekociny - LKS Jedność Boronów 1:3

LKS Amator Golce - LKS Warta Kamieńskie Młyny 3:0

KS Unia Kalety - MLKS Pilica Koniecpol 1:0

KS Stradom Częstochowa - GLKS LOT Konopiska 3:1

LKS Sparta Lubliniec - LKS Mechanik Kochcice 2:1

KS Płomień w Lgocie Małej - LKS Promień Glinica 4:2

Aktualna tabela III ligi Śląskiej Lubliniec - Częstochowa, grupa 2:

1. MLKS Pilica Koniecpol 29 - 63 - 72:23
2. KS Unia Kalety 29 - 62 - 76:23
3. LKS Amator Golce 29 - 60 - 85:36
4. LKS Warta Kamieńskie Młyny 29 - 59 - 71:39
5. KS Stradom Częstochowa 29 - 53 - 66:36
6. LKS Skalniak Kroczyce 29 - 49 - 62:33
7. LKS Jedność Boronów 29 - 49 - 62:39
8. GLKS LOT Konopiska 29 - 45 - 62:51
9. LKS Lotnik Kościelec 29 - 43 - 60:60
10. KS Płomień w Lgocie Małej 29 - 39 - 39:53
11. LKS Kamienica Polska 29 - 37 - 68:60
12. LKS Promień Glinica 29 - 31 - 40:84
13. LKS Sparta Lubliniec 29 - 27 - 42:65
14. MLKS Sparta Szczekociny 29 - 18 - 33:78
15. LKS Mechanik Kochcice 29 - 13 - 27:93
16. LKS Liswarta Popów 29 - 10 - 29:121

Zestawy par trzydziestej kolejki III ligi Śląskiej Lubliniec - Częstochowa, grupa 2:

LKS Mechanik Kochcice - LKS Skalniak Kroczyce (14 czerwca, godzina 15:00)

LKS Kamienica Polska - LKS Lotnik Kościelec

KS Stradom Częstochowa - KS Płomień w Lgocie Małej

LKS Liswarta Popów - MLKS Pilica Koniecpol

KS Unia Kalety - GLKS LOT Konopiska

LKS Promień Glinica - LKS Warta Kamieńskie Młyny

LKS Jedność Boronów - LKS Amator Golce

LKS Sparta Lubliniec - MLKS Sparta Szczekociny (14 czerwca, godzina 17:00) (tu), foto: profil na FB LKS Skalniak Kroczyce

reklama

eprasa.pl 3a6b6adf7d