ISSN 1642-8129
INDEKS 368261

super tydzień chełmski

Nr 45 (1040)

PONIEDZIAŁEK–NIEDZIELA • 8 - 14 listopada 2021 r. • Cena 3,30 zł (w tym 5% VAT)

NASZA AKCJA

14 - 15

WYBIERZ SOBIE MIKOŁAJA

OBŁĘD NA ODDZIALE COVIDOWYM

JEDEN PACJENT UCIEKŁ Z SALI I ZMARŁ PRZED SZPITALEM, DRUGI POPEŁNIŁ SAMOBÓJSTWO...

3

NASZA MISTRZYNI ŚWIATA

21

140 TYS. ZŁ ZNIKNĘŁO Z KONTA

UWIERZYŁ OSZUSTOWI, ŻE ZBIJE FORTUNĘ NA KRYPTOWALUCIE

3

Wiedza i umiejętności drogą do sukcesu

str. 4

SKUP AUT GOTÓWKA W 5 MIN.
ROCZNIKI 2010÷2020 BEZPŁATNA WYCENA
505 379 192 CHEŁM, UL. CHEMICZNA 11B
6172

SKŁAD OPAŁU SZUMIŁO
PROMOCJA NA WĘGIEL
Groszek Orzech Kostka
ul. Hrubieszowska (za Borkiem)
82 560 33 92
530 294 183
3707

ZŁOTA RĄCZKA
NAPRAWY DOMOWE
ELEKTRYCZNE, HYDRAULICZNE
MONTAŻ MEBLI
INNE NAPRAWY DOMOWE
tel. 781 441 661
Chełm i okolice
6311

Beta-Prim DOSTAWY GAZU
Zamów GAZ
82 565 42 43
82 565 02 11
70 zł* *dostawa do domu GRATIS
UWAGA! CO 6 BUTLA 50% TANIEJ
www.betaprim.pl
CZYNNE CODZIENNIE!

TANIE BLACHY
23,50 zł/m² cena już od z VAT
tniemy na wymiar
rynny, podbitki, okna dachowe, akcesoria
PRIMA materiały budowlane
Krasnystaw, ul. Lwowska 32
tel. 82 576 74 10
PRIMA
4570

LOOMBARD
ZŁOTO • POŻYCZKI POD ZASTAW • KANTOR
POŻYCZKI POD ZASTAW WSZYSTKIEGO
-telefony komórkowe,
-sprzęt RTV i AGD,
-biżuteria, złoto,
-komputery,
-elektronika,
-samochody,
STOWARZYSZENIE NAJLEPSZYCH LOMBARDÓW
czynne 7 dni 7 - 22
Chełm
A.Krajowej 9/21
Lubelska 75
Pocztowa 1
www.loombard.pl
2030

W OFERCIE:
- sprzedaż betonu towarowego
- transport i pompowanie betonu
- sprzedaż piasku z własnej kopalni
- kruszywa łamane wszystkich frakcji
- żwiry, pospółki, piasek do miksokreta
- wykonywanie posadzek przemysłowych
- nowoczesne laboratorium budowlane

KONKURENCYJNE CENY

KONTAKT:
Pawłów, ul. Lubelska 80
22-170 Rejowiec Fabryczny
508 901 140, 508 901 160
pref.bet@op.pl
www.pref-bet.com
4992

WYTWÓRNIA BETONU
PREF-BET

eprasa.pl 3a8c6f5b24

Masz problem? Zadzwoń!
tel. 82 565 27 05, 565 44 30 POMOŻEMY!

CHEŁM To było coś więcej niż tylko nowa fryzura...

Zapuścił włosy, aby je ściąć

Michał Wiąckiewicz ma 13 lat. Postanowił, że zapuści włosy, aby je później ściąć i przekazać Fundacji Rak&Roll. Był wyśmiewany i poniżany za „babską fryzurę", mimo to nie poddał się i zrealizował swój cel.

Jest uczniem klasy VII d Szkoły Podstawowej nr 8 w Chełmie. Jak każdy nastolatek lubi grać na komputerze, czytać książki, jest żywym dzieckiem, aktywnie spędzającym czas na świeżym powietrzu. Jedyne co go wyróżnia spośród rówieśników to ogromna dojrzałość i wrażliwość, dzięki czemu przetrwał trudne chwile w życiu i dokonał tego, co sobie zaplanował.

- Kilka lat temu usłyszałam o fundacji Rak&Roll i akcji Daj Włos, wtedy postanowiłam, że wezmę w niej udział. W moim przypadku nie było to rzeczą trudną - plan był prosty, wystarczyło tylko zapuścić włosy do odpowiedniej długości, po czym je ściąć i oddać na szczytny cel - opowiada pani **Anna**, mama Michała - W momencie, kiedy zapuszczałam włosy, mój młodszy syn Michał podjął decyzję, że zrobi to samo. Zaczęły się długie rozmowy z synem, pokazywanie historii innych chłopców, którzy również brali udział w akcji. Chciałam w ten sposób przygotować go na to, że będzie to proces długotrwały, niekoniecznie łatwy, tłumaczyłam, że jako chłopiec z długimi włosami może się spotkać z niezrozumieniem, będzie wyśmiewany i wyzywany.

W 2018 roku Michał podjął decyzję, że chce zapuścić włosy. Teoretycznie, jak mówi jego mama, byli przygotowani na to, co go spotka, rzeczywistość jednak ich przerosła.

- Już po kilku tygodniach pojawił się kryzys. Syn często wracał do domu upokorzony. Nie mogąc patrzeć na cierpienie własnego dziecka, postanowiłam zaprowadzić go do fryzjera i przerwać to. Włosy zostały ścięte. Tak naprawdę, idąc do fryzjera, chciałam zaoszczędzić mu przykrości. Bolało mnie to, że moje dziecko miało szlachetne intencje, a zostało potraktowane co najmniej jak „dziwak" - wspomina pani Anna.

Mimo to pod koniec 2019 roku Michał postanowił, że spróbuje jeszcze raz. Udało się. Włosy obciął kilka dni temu, ale jak mówi jego mama, te dwa lata były prawdziwym koszmarem.

- Oprócz złośliwości i obelg rzucanych przez rówieśników, syn był też napiętnowany przez dorosłych. Niektórzy w niewybredny sposób komentowali wygląd mojego dziecka. Wiele razy słyszałam, że „o chłopak z długimi włosami, brakuje tylko sukienki i będzie dziewczynka", „Pani Aniu ma pani przystojnego syna i ładną córkę" - wypowiedziała to osoba, która dobrze zdawała sobie sprawę z tego, iż jestem mamą dwóch chłopców. Zrobiła to również w obecności Michała - relacjonuje kobieta. Takich sytuacji było wiele i 13-latek wielokrotnie musiał się mierzyć z nimi sam.

Michał znosił takie komentarze ze stoickim spokojem, w przeciwieństwie do jego mamy, która zawsze stanowczo odpowiadała co myśli o takich uwagach i podawała powód, dlaczego syn ma długie włosy. Chłopak się nie tłumaczył. Sam nie oceniał innych i liczył na to samo. Miał wielkie wsparcie ze strony mamy i starszego brata. Nie poddał się.

Przed datą planowanej wizyty w salonie fryzjerskim był bardzo rozemocjonowany. Z jednej strony cieszył się, że zetnie włosy i trafią one do potrzebującej osoby, z drugiej kombinował, jak odwołać wizytę, bo zwyczajnie przyzwyczaił się do swojego nowego wyglądu.

- Jestem ogromnie wdzięczna paniom z salonu Czarna Perła. Wykazały się profesjonalizmem i dużą empatią, co pozwoliło rozładować napięcie i miło spędzić ten czas. Gdy ścinano włosy syna, w moich oczach pojawiły się łzy szczęścia i radości. Cieszyłam się, że mojemu dziecku udało się wytrwać i osiągnąć swój cel. Byłam dumna z determinacji, jaką się wykazał tak młody człowiek. Odetchnęłam też z ulgą, że nikt więcej nie będzie mu dokuczać. Michałem podczas ścinania włosów targały różne emocje: przerażenie - jak będzie wyglądać w krótkich włosach i szczęście, że wytrwał i dzięki temu jakieś dziecko dostanie perukę - powód do radości i uśmiechu - opowiada pani Anna. - Jako mama staram się zachęcać synów do bezinteresownej pomocy. Są wolontariuszami Stowarzyszenia Tak Niewiele, nie jest im obce pojęcie niesienia pomocy innym. Dzięki temu, że bierzemy udział w takich akcjach, otwieramy się na potrzeby bliźnich. Dziecko uczy się empatii i niesienia bezinteresownej pomocy. Uwrażliwiamy młodych na to, aby patrzeć dalej niż czubek własnego nosa. Nie wiemy, jak będzie wyglądać nasza przyszłość i czy kiedyś nie staniemy po drugiej stronie i to my nie będziemy osobami, które potrzebują pomocy, a dobro zawsze wraca. **AN**

WAŻNE DLA MIESZKAŃCÓW

Szpital leczy tylko ostre przypadki

CHEŁM Pacjentów z Covid-19 stale w chełmskim szpitalu przybywa. Przez to ograniczana jest działalność innych oddziałów niż covidowe. Leczone są tylko przypadki pilne. Część planowanych operacji i zabiegów jest przekładana.

W ubiegły piątek w chełmskim szpitalu było 162 pacjentów z Covid-19. Oddział intensywnej terapii zapełniony był w całości - pacjenci w ciężkim stanie zajmowali sześć łóżek respiratorowych.

- Stan pacjentów jest różny. Niektórzy są w bardzo ciężkim, niektórzy w lżejszym. Pacjentów przybywa cały czas i dalej rozważamy możliwość zwiększenia liczby łóżek covidowych. Mamy z tym trudności, bo przez to musimy zamykać oddziały podstawowe - mówi **Lech Litwin**, z-ca dyrektora do spraw lecznictwa. - Wstrzymujemy się od przyjęć planowych. Już są takie oddziały, gdzie leczymy tylko przypadki ostre. A być może będzie takie zarządzenie dla całego szpitala - zapowiada.

Na niektórych oddziałach pacjenci niezakażeni Covid-19 przyjmowani są tylko w sytuacji zagrożenia życia i w stanach ciężkich, wymagających natychmiastowej pomocy. W ograniczonym stopniu działają: chirurgia, neurologia, ortopedia, kardiologia oraz ginekologia. W oddziały covidowe przekształcone są: urologia, laryngologia, dermatologia i pulmonologia.

Jak zapowiada Lech Litwin - wkrótce w chełmskim szpitalu będą też łóżka tzw. covidowe dla najmłodszych pacjentów oddziału dziecięcego. Jak się okazuje, rośnie liczba dzieci zakażonych Covid-19, które wymagają leczenia szpitalnego. Dotyczy to zwłaszcza najmłodszych między czwartym miesiącem a drugim rokiem życia. Dotychczas ci pacjenci byli przewożeni do szpitali lubelskich, ale tam też brakuje wolnych miejsc.

W ubiegły piątek w województwie lubelskim potwierdzono 2077 nowych przypadków Covid-19. W powiecie chełmskim zachorowało 88 osób, w mieście Chełm - 94. W powiecie krasnostawskim pozytywny wynik testu na koronawirusa otrzymało 55 osób, a we włodawskim - 21. Zmarły trzy osoby z powiatu krasnostawskiego i jedna z włodawskiego. **DBEZ**

Policjanci sprawdzają maseczki w urzędach

CHEŁM Nie tylko w sklepach, ale także w instytucjach publicznych pojawiają się policjanci, którzy sprawdzają, czy petenci przestrzegają zasad reżimu sanitarnego. Taki patrol przeszedł się po chełmskim gmachu. Nie obyło się bez mandatów.

Dynamicznie rośnie liczba chorych na Covid-19. W związku z tym bardzo ważne jest stosowanie się do obowiązujących zasad nakazujących zakładanie maseczek w zamkniętej przestrzeni publicznej i zachowywanie dystansu oraz dezynfekowanie rąk. Jak się okazuje, nie wszyscy stosują się do tych zasad. W chełmskim starostwie posypały się mandaty.

- Policjanci pouczali odwiedzających urząd, aby w przestrzeni zamkniętej nosili maseczki zasłaniające usta i nos. Nie obyło się także bez wystawienia kilku mandatów - informują pracownicy chełmskiego starostwa.

W związku z tym starosta chełmski **Piotr Deniszczuk** apeluje o przestrzeganie reżimu sanitarnego. Podobne apele napływają z wielu chełmskich i gminnych urzędów. Maseczki należy zakładać nawet wtedy, gdy nie widać w pobliżu patrolu policji. W inny sposób są organizowane zebrania.

- Nauczyliśmy się już żyć z koronawirusem. Komisje organizujemy w większej sali, żeby mogli w nich wziąć udział sołtysi. Na sesję w sali obrad w urzędzie, gdzie jest możliwość nagrywania, zapraszamy tylko radnych - mówi wójt gminy Białopole **Henryk Maruszewski**. **DBEZ**

Bezdomni grzeją się w autobusach

CHEŁM Chełmianie jeżdżą autobusami komunikacji miejskiej za darmo, za darmo jeżdżą też bezdomni. To dobra okazja, żeby się zagrzać, posiedzieć wygodnie, odpocząć. Ale pozostali pasażerowie nie bardzo są z tego zadowoleni.

- Jak komunikacja miejska była płatna, to bezdomni siedzieli na przystankach, ale do autobusów się nie pchali. Teraz jeżdżą sobie całymi trasami - żali się pani **Jolanta** z Chełma. - W autobusach smród, widok też nie jest zbyt ciekawy. Niby nic nie robią, tylko siedzą albo podsypiają, ale to nie jest zbyt przyjemne dla pozostałych pasażerów.

Problem zawsze był, ale pogłębił się, gdy w mieście wprowadzona została bezpłatna komunikacja miejska. Skargi od pasażerów dotarły także do spółki.

- Rzeczywiście mamy z tym kłopot - potwierdza **Artur Mazurek**, kierownik eksploatacji z CLA. - Zgodnie z regulaminem, kierowca może wyprosić taką osobę z autokaru na prośbę pasażerów. Starsi kierowcy doskonale znają tych bezdomnych i reagują, młodsi niekoniecznie. **AN**

Zostań wolontariuszem Wielkiej Orkiestry

CHEŁM Od poniedziałku, 8 listopada, można zgłaszać się na wolontariusza chełmskiego sztabu Wielkiej Orkiestry Świątecznej Pomocy. Ze względu na pandemię, zapisy odbywają się przez internet.

Sztab nr 600 był jednym z pierwszych, jakie zarejestrowały się w fundacji Jurka Owsiaka. Dokumentacja była kompletna, więc WOŚP nie miała powodu, aby odrzucić wniosek. W związku z tym chełmianie mogą już zgłaszać też chęć kwestowania podczas finału.

- Podobnie jak w roku ubiegłym preferowaną formą jest zapisywanie się przez internet. Cała procedura, krok po kroku, opisana jest na stronie internetowej WOŚP. Jeśli ktoś miałby jakiekolwiek problemy, służymy pomocą - zapewnia szef sztabu **Grzegorz Gorczyca**. - Jeżeli ktoś nie ma dostępu do internetu lub komputera, zapraszamy do Metra na ul Pijarską. Tam zarejestrujemy kandydata.

Sztab otrzymał od fundacji zgodę na zarejestrowanie 120 wolontariuszy na terenie miasta. A więc kto pierwszy, ten lepszy.

- Wolontariuszem może zostać każdy, kto ma chęć wziąć czynny udział w finale. Na rejestrację osób niepełnoletnich zgodę muszą wyrazić opiekunowie. Uprzedzam, że osoby, które w jakikolwiek sposób nam podpały podczas wcześniejszych finałów, nie zostaną zweryfikowane pozytywnie - zaznacza Gorczyca.

30. jubileuszowy finał Orkiestry odbędzie się 30 stycznia. Temat finału to zapewnienie najwyższych standardów diagnostyki i leczenia wzroku u dzieci. Co ciekawe, ekspertem medycznym jest pochodzący z Chełma okulista **dr Wojciech Hautz**, absolwent I LO i kolega z klasy szefa chełmskiego sztabu. **AN**

MPEC każe płacić wstecz

CHEŁM Mieszkańcy kilku bloków przy ul. Sienkiewicza dostali dodatkowe faktury za ogrzewanie za lata 2019 i 2020, choć opłaty z tego okresu już regulowali. Niektórzy mają dopłacić nawet po parę tysięcy złotych. Zarząd spółki zapewnia, że wszystko jest zgodne z prawem.

Choć rachunki płacili regularnie, a spółka zakończyła bilansem kolejny rok, teraz okazuje się, że są dłużnikami. Mieszkańcy bloków przy ul. Sienkiewicza 24, 26 i 28 nie kryją oburzenia. Tuż przed 1 listopada otrzymali faktury korygujące z Miejskiego Przedsiębiorstwa Energetyki Cieplnej za lata 2019 i 2020. Podobną korespondencję dostali ich sąsiedzi z ul. Kolejowej.

- Nie rozumiem, na jakiej podstawie spółka po latach upomina się o pieniądze, bo nagle coś się nie zgadza? A może to sposób na oddłużenie firmy z portfela podatnika? - docieka nasza Czytelniczka. - Niektórzy otrzymali faktury na bardzo wysokie kwoty. Nie stać ich, aby wyłożyć np. ok. 2 tys. zł. To bardzo dziwne, że MPEC przysyła nam teraz faktury za 2019 rok.

Miejskie Przedsiębiorstwo Energetyki Cieplnej informuje, że lokatorzy budynków przy ul. Sienkiewicza 24, 26, 28 w 2019 r. otrzymywali faktury zaliczkowe (rachunki) co kwartał, w oparciu o zawarte z nimi umowy. Rozliczenia za 2019 r. powinni otrzymać w 2020 r., jednak z uwagi na pandemię oraz wprowadzenie procesu naprawczego, polegającego m.in. na rozwiązywaniu umów z lokatorami budynków wielolokalowych, rozliczenia te zostały przygotowane wraz z rozliczeniem za rok 2020 i od stycznia do maja 2021 r. (ul. Sienkiewicza 24) oraz od stycznia do czerwca 2021 r. (ul. Sienkiewicza 26, 28).

- Umowy z lokatorami budynku przy ul. Sienkiewicza 24 zostały rozwiązane z dniem 31.05.2021 r., a Sienkiewicza 26, 28 z dniem 30.06.2021 r - czytamy w odpowiedzi, jaką otrzymaliśmy od zarządu spółki. - Podstawą do rozliczeń były: umowy sprzedaży ciepła zawarte ze wspólnotami mieszkaniowymi tych budynków, w imieniu których działało Przedsiębiorstwo Usług Mieszkaniowych, indywidualne umowy zawarte z lokatorami oraz k.c. art.554 i 555. **AN**

eprasa.pl 3a8c6f5b24

CHEŁM Jeden pacjent uciekł z sali i zmarł przed szpitalem, drugi popełnił samobójstwo...

Obłęd na oddziale covidowym

Dramatyczna sytuacja na oddziale covidowym w chełmskim szpitalu. 37-letni mężczyzna odebrał sobie życie. 71-latek w bardzo ciężkim stanie postanowił samowolnie opuścić szpital. Skończyło się to tragicznie. Covoid-19 to nie tylko choroba ciała...

Ludzie nie wytrzymują podczas tej choroby. Popadają w depresję. Zachowują się irracjonalnie. Tak było w ubiegłym tygodniu na oddziale covidowym.

W czwartek (4 listopada) po godzinie 8, 71-letni ciężko chory mężczyzna, leżący pod tlenem, postanowił wykrzesać resztki sił, ubrał się i uciekł ze szpitala wyjściem ewakuacyjnym. Przed budynkiem na parkingu nagle zasłabł i upadł. Ktoś próbował go reanimować, wezwano karetkę pogotowia, ale nie udało się przywrócić mu akcji serca.

Dzień później po godzinie 6 życie postanowił odebrać sobie 37-latek. Powiesił się w łazience. Jego też nie udało się już odratować. Jak udało nam się ustalić, oprócz COVID-19 miał inną poważną chorobę. Być może nie chciał już dłużej cierpieć...

Coraz więcej badań pokazuje, że COVID-19 wpływa na pracę mózgu. Jak donosi medonet.pl, naukowcy przeanalizowali karty zdrowia ponad 62 tys. osób z potwierdzonym COVID-19. W ciągu trzech miesięcy po otrzymaniu pozytywnego wyniku testu u 1 na 5 osób, które przeżyły, po raz pierwszy zdiagnozowano takie zaburzenia jak lęk, depresja lub bezsenność. Badanie zostało opublikowane w czasopiśmie „The Lancet Psychiatry". Naukowcy twierdzą, że COVID-19 wpływa na centralny układ nerwowy, a więc może nasilać kolejne zaburzenia.

Choroby psychiczne związane z pandemią mogą wynikać także z czynników psychospołecznych, takich jak: realne narażenie na zakażenie SARS-CoV-2, strach przed zakażeniem członków rodziny, brak dostępu do badań i opieki medycznej, fizyczny dystans, izolacja społeczna i kwarantanna, niespójne komunikaty i wytyczne dotyczące środków zdrowia publicznego, takich jak noszenie masek na twarzy, zwiększone obciążenie pracą, trudności ekonomiczne i niepewność związana z przyszłością oraz ograniczenie wolności osobistej – pisze medicover.pl. **(apm)**

GMINA LEŚNIOWICE Rozbójnik już siedzi w areszcie

Z bronią po stówkę

fot. KMP w Chełmie

Policja zatrzymała 25-latka, podejrzanego o rozbój na 19-latku. Sprawca, grożąc przedmiotem przypominającym broń palną, żądał wydania pieniędzy.

Do zdarzenia doszło we wtorek (2 listopada) po południu w jednej z miejscowości w gminie Leśniowice.

Pokrzywdzony zeznał, że do jego domu przyszedł znajomy i zażądał od niego pieniędzy. Gdy odmówił, opuścił posesję, ale po jakimś czasie agresywny mężczyzna wrócił, na dodatek z przedmiotem przypominającym broń palną. Wymachując nią, zmusił 19-latka do oddania 100 złotych. Następnie spłoszony przez innego domownika uciekł.

- Po otrzymaniu zgłoszenia policjanci z komisariatu w Żmudzi zatrzymali sprawcę. Mężczyzna był nietrzeźwy. Zabezpieczyli przy nim pieniądze i przedmiot, którym się posługiwał. Funkcjonariusze ustalili, że mężczyzna jest poszukiwany przez sąd – mówi komisarz **Ewa Czyż**, rzeczniczka prasowa KMP w Chełmie.

25-latek w czwartek został doprowadzony do Prokuratury Rejonowej w Krasnymstawie. Decyzją sądu trafił już do tymczasowego aresztu. Zgodnie z przepisami kodeksu karnego za rozbój z użyciem niebezpiecznego narzędzia grozi mu do 15 lat pozbawienia wolności. **(apm)**

POWIAT CHEŁMSKI Oszuści nie odpuszczają, zachowajmy czujność

Stracił 140 tysięcy złotych na kryptowalucie

Kolejni mieszkańcy naszego regionu oszukani w sieci. Najwięcej - ponad 140 tysięcy złotych - stracił 43-letni chełmianin, który chciał zarobić na kryptowalucie. Inny mężczyzna uwierzył naciągaczowi podającemu się za pracownika banku. Pieniądze zniknęły także z konta 20-latki, która sprzedawała rzeczy na jednym z portali internetowych.

Cały czas ostrzegamy przed działającymi w Internecie oszustami. Ciągle jednak naciągacze trafiają na łatwowierne osoby i zbierają żniwo. Tylko w świąteczny weekend dyżurny komendy otrzymał trzy zgłoszenia dotyczące oszustw w Internecie.

43-letni mieszkaniec Chełma był przekonany, że kontaktuje się z nim opiekun finansowy do spraw kryptowalut i zainwestował swoje pieniądze. W tym celu zainstalował program umożliwiający zdalną obsługę komputera.

- Gdy w pewnej chwili chciał wypłacić część środków, okazało się to niemożliwe. W ten sposób stracił ponad 140 tysięcy złotych – mówi komisarz **Ewa Czyż**, rzeczniczka prasowa chełmskich policjantów.

Do innego 43-latka zadzwoniła osoba podająca się za pracownika banku i poinformowała o próbie włamania na jego rachunek. Za jej namową pokrzywdzony wykonał kilka przelewów, generując kody BLIK na wskazany przez rozmówcę rachunek. Transakcje te miały zapobiec utracie środków. Jak się jednak okazało, z konta mężczyzny zniknęło 8 tysięcy złotych.

Natomiast 5 tys. straciła 20-latka, z którą nawiązała kontakt osoba chcąca kupić jedną z wystawionych przez nią do sprzedaży rzeczy. W tym celu przysłała link do płatności, z którego pokrzywdzona skorzystała, logując się do bankowości internetowej.

- Apelujemy o zachowanie zdrowego rozsądku w przypadku otrzymania tego typu telefonów czy też wiadomości tekstowych. Przestrzegamy przed instalowaniem aplikacji bądź oprogramowania, które pozwalają na zdalną obsługę wykorzystywanych przez nas urządzeń elektronicznych – dodaje Czyż. **(apm)**

Mieszkaniec Fajsławic zmarł na kwarantannie

GM. FAJSŁAWICE **Ponieważ rodzina nie mogła skontaktować się z zakażonym koronawirusem 73-latkiem, który był w domu na kwarantannie, wezwano służby ratunkowe. Po wyważeniu drzwi okazało się, że na pomoc jest już za późno.**

Dramat wydarzył się w miniony piątek (5 listopada) w Fajsławicach. Zanim strażacy weszli do środka, musieli się odpowiednio zabezpieczyć przed ewentualnym zakażeniem. W jednym z pomieszczeń znaleźli na podłodze mężczyznę bez oznak życia. Akcja reanimacyjna nie przyniosła rezultatu. Lekarz stwierdził zgon.

O zdarzeniu powiadomiony został prokurator. Po przeanalizowaniu sytuacji zapadła decyzja o odstąpieniu od sekcji zwłok. Najwyraźniej uznano, że zgon nastąpił z przyczyn naturalnych i bez udziału innych osób. **GD**

Podejrzany o pobicie wpadł w Lublinie

GM. WŁODAWA **Kryminalni zatrzymali 23-latka z Lublina, który – jak ustalili śledczy - brał udział w pobiciu w jednym z lokali gastronomicznych w Okunince nad Jeziorem Białym. Poszkodowany z obrażeniami ciała trafił wtedy do szpitala.**

Sprawą zajęli się włodawscy kryminalni, którzy przez cały czas poszukiwali sprawców, publikowali nawet zdjęcie zarejestrowane przez kamery monitoringu z wizerunkiem, ale dość mało wyraźnym, potencjalnego sprawcy.

W czwartek (4 listopada) podczas działań operacyjnych zatrzymali w Lublinie 23-letniego mieszkańca miasta. Jak się okazało, mężczyzna był już osobą poszukiwaną za przestępstwa przeciwko życiu i opiece, i miał do odbycia karę ponad dwóch miesięcy pozbawienia wolności.

- Śledczy na podstawie zebranego materiału dowodowego przedstawił 23-latkowi zarzuty uszkodzenia ciała i pobicia. Policjanci wnioskowali o tymczasowy areszt. O dalszym losie mężczyzny zadecyduje sąd – mówi sierżant sztabowa **Elwira Tadyniewicz**, rzeczniczka prasowa KPP we Włodawie. - Grozi mu do 5 lat więzienia. **(apm)**

Próbował, aż zgwałcił?

KRASNYSTAW **Dwa zarzuty usłyszał 25-latek, podejrzany o gwałt na byłej partnerce. Wykorzystać kobietę próbował już kilka miesięcy temu, ale dopiął swego dopiero w drugiej połowie minionego miesiąca.**

Z uwagi na charakter sprawy i dobro pokrzywdzonej śledczy nie udzielają informacji o okolicznościach zdarzenia. Potwierdzają jedynie, że do gwałtu mogło dojść 24 października. Podobno mieszkaniec Krasnegostawu próbował zaspokoić swoje chore żądze już latem tego roku, ale wtedy mu się to nie udało. Za usiłowanie jednak również usłyszał zarzut.

Krasnostawska prokuratura nie zdradza, jakim materiałem dowodowym dysponuje w tej sprawie. Najwyraźniej jest na tyle wystarczający, że sąd przychylił się do wniosku o tymczasowy areszt dla mężczyzny. Grozi mu teraz do 12 lat za kratkami oraz wpis do rejestru sprawców przestępstw na tle seksualnym. **GD**

SKUP MOKREJ KUKURYDZY
MOŻLIWY ODBIÓR BEZPOŚREDNIO Z POLA
ROTEX
ELEWATOR TERATYN 606 675 022
ELEWATOR GRABOWIEC 660 697 156
KONTAKT 608 500 999
www.rotex.biz.pl
ZAPRASZAMY DO WSPÓŁPRACY
6325

Płomień odpowiedzialne ciepło
Stołpie 31, 22-151 Stołpie
SKŁAD MATERIAŁÓW OPAŁOWYCH
hurt-detal
PELLET · BRYKIET · WĘGIEL
794 318 020 www.plomien.eu
6161

eprasa.pl 3a8c6f5b24

Wiedza i umiejętności drogą do sukcesu

W ramach „Programu integracji społecznej i obywatelskiej Romów w Polsce na lata 2021 – 2030" realizowane są zadania pn.: „Warsztaty aktywizacji zawodowej dla młodzieży i dorosłych pochodzenia polskiego i romskiego" oraz „Działania podnoszące kwalifikacje zawodowe dla młodzieży i dorosłych pochodzenia romskiego".

Uzasadnioną potrzebą do powstania i realizacji projektu jest konieczność zaktywizowania środowiska romskiego, o którym panuje stereotypowe przekonanie, że nie pracują „z zasady". Problemy beneficjentów ze społeczności romskiej zamieszkałych na terenie Chełma dotyczą przede wszystkim: niskiej aktywności zawodowej, niskiego poziomu wykształcenia, słabej umiejętności czytania i pisania, trudności w sprawnej i skutecznej komunikacji językowej ze względu na dwujęzyczność środowiska, niskiego statusu społecznego, problemów zdrowotnych, słabej integracji społecznej, dysfunkcjonalności środowiska rodzinnego i lokalnego, nieumiejętności radzenia sobie z sytuacjami kryzysowymi, a także trudności w zgłaszaniu się do specjalistycznych instytucji pomocowych.

Przyczynami ww. problemów jest przede wszystkim dysfunkcjonalność rodzin (słaba integracja społeczna, bezrobocie, niezaradność życiowa, brak umiejętności wychowawczych), brak umiejętności organizowania sobie czasu wolnego w sposób akceptowany społecznie, jak również wyuczone agresywne zachowanie. Ważną przyczyną występowania problemów, które dotyczą potencjalnych beneficjentów projektu jest fakt przynależności do społeczności romskiej, która ze względu na swą odmienność oraz dwujęzyczność spychana jest na margines życia. Skutkami tego stanu rzeczy jest zagrożenie izolacją społeczną i niekorzystne rokowanie na przyszłość.

Cele zajęć:

- aktywizacja bezrobotnych i nieaktywnych zawodowo Romów,
- wzbudzenie u uczestników warsztatów aktywnego poszukiwania pracy, uaktywnienia własnych predyspozycji zawodowych, sprecyzowanie posiadanych umiejętności i ewentualnych ograniczeń, które mogą uniemożliwić wykonywanie niektórych zawodów, diagnozowanie możliwości wyboru odpowiedniej ścieżki zawodowej,
- wzrost aktywności zawodowej społeczności romskiej z terenu miasta Chełma.

Ogólnym celem projektu jest zwiększenie szans członków społeczności romskiej w Chełmie na konkurencyjnym rynku pracy poprzez aktywizację edukacyjno – zawodową – kursy doskonalące. Niestety większość osób nie posiada prawa jazdy lub mają angielskie, które na terenie Polski nie jest uznawane.

W ramach w/w zadań zaplanowane będą warsztaty i kursy podnoszące kwalifikacje zawodowe. W ramach projektu planuje się przeprowadzenie kursu na prawo jazdy B, kurs operatora koparko – ładowarki, cukierniczy, fryzjerski, stolarza, obsługi kas fiskalnych oraz mechanika. Ponadto dla kobiet kontynuowane są warsztaty kroju i szycia wzbogacone o zajęcia z języka polskiego i doradztwa zawodowego.

Kursy zostaną przeprowadzone przez wykwalifikowanych instruktorów zatrudnionych przez firmy szkoleniowe posiadające odpowiednie certyfikaty i zgody na kształcenie.

Wyżej wymienione działania pozwolą na wzrost samooceny, umiejętności i dadzą większe możliwości w znalezieniu zatrudnienia na rynku pracy.

Zadanie realizowane dzięki dotacji celowej przyznanej przez Ministra Spraw Wewnętrznych i Administracji w ramach „Programu integracji społecznej i obywatelskiej Romów w Polsce na lata 2021 – 2030".

6319

Nasze uczelnie na zdalnym

CHEŁM Studenci dwóch chełmskich uczelni wyższych uczyć się będą zdalnie. Rektor Wyższej Szkoły Stosunków Międzynarodowych i Komunikacji Społecznej zdecydowała, że naukę stacjonarną przywróci dopiero po Nowym Roku.

W Państwowej Wyższej Szkole Zawodowej w Chełmie zajęcia zdalne na razie zaplanowane zostały tylko do 14 listopada. Rektor **Arkadiusz Tofil** dopuszcza stacjonarne zajęcia praktyczne oraz praktyki zawodowe, o ile nie ma możliwości prowadzenia ich przez internet. Zarządzenie, jakie wydał w tej sprawie rektor chełmskiej uczelni, nie dotyczy zajęć w Centrum Lotniczym.

Z kolei w Wyższej Szkole Stosunków Międzynarodowych i Komunikacji Społecznej wszystkie zajęcia do końca roku 2021, które zostały zaplanowane jako stacjonarne w siedzibie uczelni, odbywać się mają zdalnie na platformie Teams. Decyzja rektor **Elżbiety Sawy-Czajki** podyktowana jest rosnącą liczbą zachorowań na COVID-19.

- Nie mieliśmy przypadków zachorowań na uczelni, ale musimy zadbać o bezpieczeństwo wykładowców i studentów - tłumaczy rektor. - Niestety, nasza uczelnia znajduje się w regionie, gdzie zachorowań jest coraz więcej, a zaszczepionych bardzo mało, dlatego zdecydowałam o przejściu na nauczanie zdalne. **AN**

Szmul przysiądzie na ławeczce

CHEŁM Trwają przygotowania do zagospodarowania skweru, któremu patronować ma Szmul Zygielbojm. Kolejne miejsce w Śródmieściu zyska nowy wygląd i znaczenie. Przypominać bowiem będzie wybitną postać związaną z naszym miastem.

- Miasto posiada już dokumentację projektową tego przedsięwzięcia, pozwolenie na zgłoszenie prac budowlanych oraz pozytywną opinię konserwatora zabytków. Obecnie trwają przygotowania do ogłoszenia postępowania przetargowego na wykonanie robót budowlanych - wylicza **Damian Zieliński** z gabinetu prezydenta. - Skwer przy ul. Mickiewicza zostanie kompleksowo zrewitalizowany.

W miejscu upamiętniającym tragicznie zmarłego działacza żydowskiego stanie ławeczka z jego rzeźbą, a także wymalowany zostanie mural przedstawiający jego pożegnalny list. Pojawią się również nowe nasadzenia oraz elementy małej architektury. Projektem ławeczki zajmuje się chełmski artysta rzeźbiarz **Krzysztof Skóra**, który jest też autorem ławeczki **Jadwigi Młodowskiej,** patronki IV LO w Chełmie.

Co ciekawe, to nie będzie pierwszy skwer upamiętniający Zygielbojma. Ma on też swój zieleniec na warszawskim Muranowie. Tam też znajduje się symboliczny pomnik.

Chełmska lokalizacja przy ul. Mickiewicza nie jest przypadkowa, bo skwer znajduje się niedaleko kamienicy numer 9, w której żydowski aktywista mieszkał wraz z rodziną. Jedyny ślad po Zygielbojmie w naszym mieście to pamiątkowa tablica na elewacji tego budynku. Powstała w 2008 roku. Inicjatorami tej formy upamiętnienia i organizatorami uroczystości były Towarzystwo Jana Karskiego i Lubelska Izba Rzemieślnicza.

W ubiegłym tygodniu odbyła się premiera najnowszego filmu fabularnego Ryszarda Brylskiego zatytułowanego „Śmierć Zygielbojma". Można go już także obejrzeć w chełmskim kinie Zorza. Opowiada historię Szmula i okoliczności jego tragicznej śmierci. To znakomita okazja, aby wybrać się do kina i poznać historię tego wybitnego działacza Bund-u, który mieszkał w naszym mieście. **AN**

eprasa.pl 3a8c6f5b24

CHEŁM Starsi ludzie ufają i zawierają umowy…

Sprzedawcy żerują na naiwnych seniorach

Pan Sylwester poszukuje osób, które 28 października uczestniczyły w spotkaniu z firmą oferującą drogi, ale – jego zdaniem – bardzo kiepskiej jakości sprzęt. – Starsze osoby, w tym moja mama, uwierzyły, że to niezbędne im cudeńka i pozawierały umowy kredytowe na prawie 13 tys. złotych. Jak od nich szybko nie odstąpią, będę spłacać raty przez kilka lat…

Pani Krystyna, mama pana Sylwestra, została przez telefon zachęcona do przyjścia na pokaz do jednego z chełmskich hoteli. Potem otrzymała jeszcze SMS-a z potwierdzeniem spotkania. Poszła, bo uwierzyła, że będą duże promocje i wyjątkowy towar, który każdy senior mieć powinien. Wróciła do domu z umową kredytową na prawie 13 tys. złotych i kupą – jak ocenia jej syn – „nic niewartego badziewia". Teraz to on próbuje umowę, która skazuje panią Krystynę na płacenie 48 rat w wysokości 270 złotych, szybko odkręcić.

Jak się okazuje, przedstawicieli firmy trudno już teraz namierzyć. Telefonów od niezadowolonej klientki nie odbierają, a z ustaleniem siedziby są kłopoty. Pod adresem, który widnieje na umowach, jest… schronisko dla zwierząt.

- Chciałem te produkty (jakiś system masujący, piorący, zestaw naczyń, ozonator, multicooker) zwrócić, ale nie mam pojęcia, gdzie je odwieźć i komu przekazać – mówi pan Sylwester.

Prawnik poradził mu, żeby przesłać na adres firmy, podany w umowie, oświadczenie odstąpienia od umowy w ustawowym terminie 14 dni. Taka możliwość przysługuje pani Krystynie, ponieważ zakupu dokonała poza siedzibą firmy. Musiał też odesłać produkty w oryginalnych, nienaruszonych opakowaniach.

- Teraz szukam osób, które zostały w ten sam sposób potraktowane przez tę firmę. Chcę je ostrzec. Powinniśmy się też, jeśli nie uda się nam zerwać umowy, zastanowić się nad jakimś zbiorowym pozwem – mówi pan Sylwester. Ma jednak świadomość, że sprawa nie jest łatwa i oczywista. Nikt przecież nikogo do zakupu nie zmuszał, a jedynie wykorzystał łatwowierność i naiwność starszych ludzi…

Ps. Kontakt do pana Sylwestra jest w naszej redakcji. **(apm)**

Podczas kontroli zdradziły go nerwy

CHEŁM Na proces czeka w areszcie 30-latek z Chełma, który został zatrzymany za posiadanie sporej ilości środków odurzających. Akt oskarżenia w jego sprawie trafił właśnie do sądu. Mężczyzna wpadł, bo podejrzanie się zachowywał…

30-latek został zatrzymany 17 lutego tego roku na osiedlu Bazylany do rutynowej kontroli drogowej. Ponieważ wyjątkowo nerwowo się zachowywał, postanowili przetrząsnąć jego samochód. Gdy wyjął z rękawa kurtki woreczek foliowy z suszem, już wiedzieli, czego mają szukać.

Znaleźli marihuanę, amfetaminę, mefedron, wagę i prawie 40 woreczków strunowych, w niektórych były porcjowane narkotyki. Jak ocenili specjaliści, z towaru, jaki miał przy sobie, można było zrobić: dwie porcje handlowe marihuany, 36 porcji haszyszu, 21 amfetaminy i 11 mefedronu. Mundurowi przeszukali też jego mieszkanie, ale nic więcej nie znaleźli. W telefonie miał za to zdjęcia z poporcjowanym towarem.

Podczas kontroli byli z nim w aucie dwaj znajomi, którzy twierdzą, że nic nie wiedzieli o narkotykach.

Podejrzany najpierw odmówił składania zeznań, później przyznał się, że zdjęcia mogły być zrobione w Holandii, gdzie wcześniej wyjeżdżał. Zaprzeczył temu, że kiedykolwiek handlował środkami odurzającymi. Śledczy ustalili, że był już wcześniej karany.

Za posiadanie większej ilości środków odurzających grozi nawet do 10 lat pozbawienia wolności. **(apm)**

Tysiące ludzi na kwarantannie

REGION Każdego dnia zwiększa się liczba osób objętych kwarantanną domową w naszym regionie, czyli tych, którzy mieli kontakt z osobami zarażonymi koronawirusem. Tylko w czwartek chełmscy policjanci mieli pod swoją pieczą 2 tysiące 600 osób, włodawscy – 600, krasnostawscy - 1200.

fot. KMP w Chełmie

Policjanci weryfikują, czy osoby te znajdują się w miejscu kwarantanny oraz, czy nie potrzebują pomocy. Zebrane informacje są na bieżąco przekazywane do służb sanitarnych i wojewody.

Z kwarantanną domową wiąże się od 1 kwietnia ub. r. dodatkowy obowiązek – korzystanie przez osoby pełnoletnie z aplikacji „Kwarantanna domowa". Aplikacja dostępna jest do pobrania na telefony w sklepach Google Play oraz App Store.

- Zwolnione są z tego wyłącznie osoby z dysfunkcją wzroku (niewidzące lub niedowidzące), a także osoby, które właściwym służbom złożyły oświadczenie, że nie są abonentami lub użytkownikami sieci telekomunikacyjnej, lub nie posiadają urządzenia mobilnego umożliwiającego zainstalowanie tego oprogramowania – informuje komisarz **Andrzej Fijołek**, rzecznik prasowy KWP w Lublinie. - Można je złożyć za pośrednictwem ePUAP, przesyłając na adres skrytki: /MaiC/SkrytkaESP albo przesyłając na adres e-mail KPRM: Kancelaria.Krolewska@mc.gov.pl, opatrzone podpisem zaufanym, podpisem osobistym lub kwalifikowanym podpisem elektronicznym, lub do państwowego powiatowego inspektora sanitarnego właściwego dla miejsca odbywania kwarantanny, albo też przekazać wypełniony druk oświadczenia lokalnej jednostce policji.

Warto pamiętać, że za złamanie kwarantanny może zostać nałożona grzywna do 5 tysięcy złotych.

Osoby, które nie zainstalują lub nie będą używać aplikacji „Kwarantanna domowa", mogą zostać ukarane karą grzywny lub nagany. **(apm)**

W areszcie za groźby

POW. CHEŁMSKI Na trzy miesiące trafił do aresztu 53-latek z gminy Chełm. Wyszedł z więzienia i znów narozrabiał. Inny mieszkaniec powiatu chełmskiego dokuczał sąsiadce. Obaj mają teraz kłopoty.

2 listopada do jednego z domów w gminie Chełm zostali wezwani mundurowi. Okazało się, że 53-latek awanturuje się i grozi matce oraz siostrze zabójstwem i uszkodzeniem ciała. Został zatrzymany przez mundurowych i doprowadzony do prokuratury. Decyzją sądu w czwartek trafił do tymczasowego aresztu na trzy miesiące. Śledczy uznali, że może zagrażać swoim bliskim, tym bardziej że wcześniej odsiedział już wyrok za znęcanie się nad rodziną. Wyszedł na wolność w sierpniu i znów zaczął rozrabiać.

Natomiast kilka dni wcześniej zarzut kierowania gróźb pod adresem 78-letniej kobiety usłyszał 65-latek z gm. Dorohusk. Poskarżyła się na niego sąsiadka, którą ponoć dręczył od października ub. r. Do kolejnej awantury doszło w miejscowym sklepie. Poszło o brak maseczki na twarzy mężczyzny. Ona zwróciła mu uwagę, on się zdenerwował i doszło do szarpaniny. Kobieta upadła.

Teraz mężczyzna ma zakaz zbliżania się do poszkodowanej i jest pod dozorem policji. **(apm)**

Niewybuch leżał na zoranym polu

fot. KMP w Chełmie

GM. WOJSŁAWICE Rolnicy muszą uważać podczas prac polowych. W piątek na niewybuch natknął się rolnik z Witoldowa.

Mieszkaniec gminy Wojsławice nie spodziewał się, że podczas codziennych prac na roli wykopie takie wybuchowe znalezisko. O niebezpiecznym odkryciu poinformował dyżurnego chełmskiej komendy.

- Skierowani na miejsce policjanci z komisariatu w Żmudzi pilnowali terenu do czasu przyjazdu patrolu saperskiego. Jak się okazało, był to pochodzący z czasów II wojny światowej pocisk artyleryjski. Wojskowi saperzy zabezpieczyli go i zabrali do neutralizacji – mówi komisarz **Ewa Czyż**, rzeczniczka prasowa KMP w Chełmie.

Policjanci apelują o ostrożność w takich sytuacjach. Należy pamiętać, aby pod żadnym pozorem nie podnosić niewybuchów, nie odkopywać, nie przemieszczać czy też manipulować przy nich. O ich znalezieniu należy jak najszybciej powiadomić najbliższą jednostkę policji, a miejsce to w miarę możliwości zabezpieczyć przed dostępem osób postronnych. **(apm)**

Dostała mandat za kiepski skręt

CHEŁM 220 złotych mandatu zapłacić musi 18-letnia chełmianka, która kierując hondą, wykonała nieprawidłowy manewr skrętu i zderzyła się z citroenem, którym kierował 40-latek z Chełma.

Do zdarzenia doszło po godzinie 17.30 przy ul. Orląt Lwowskich. Na szczęście nic nikomu się nie stało i zdarzenie policja zakwalifikowała jako kolizję. **(apm)**

KRONIKA ZDARZEŃ

Ucieczka w drzewo

W piątek (5 listopada) wieczorem na ulicy Fabrycznej 30-latka z gminy Wierzbica kierująca audi, chcąc uniknąć zderzenia ze zwierzęciem, zjechała z drogi i uderzyła w drzewo. Jechała z dwójką dzieci i mężem. Zarówno ona, jak i jej 9-letnia córka, zostały zabrane do szpitala, ale - jak się okazało - nie odniosły poważnych obrażeń.

To był niemal cud

Ogromne szczęście w nieszczęściu miał 39-latek z gminy Fajsławice, który również w piątek wieczorem jechał skuterem przez Fajsławice. Na zakręcie stracił panowanie nad jednośladem i uderzył w bok jadącego z naprzeciwka TIR-a, którym kierował 56-latek. Kierowca skutera odniósł lekkie obrażenia i został zabrany do szpitala. Obaj kierujący byli trzeźwi.

Groźnie na skrzyżowaniu

W sobotę (6 listopada) ok. 9.30 na skrzyżowaniu ulic Granicznej i Bojarczuka zderzyły się dwa samochody. 48-latka z gm. Fajsławice kierująca seatem nie ustąpiła pierwszeństwa 21-latkowi z gm. Krasnystaw, który podróżował nissanem. 15-letnia pasażerka drugiego auta z obrażeniami ciała trafiła do szpitala, ale jej życiu nie zagraża niebezpieczeństwo. Aby pomóc 48-latce wydostać się z auta, strażacy musieli użyć specjalistycznego sprzętu. Na szczęście jej też nic poważnego się nie stało. **MP**

WYWÓZ NIECZYSTOŚCI PŁYNNYCH
Usługi Asenizacyjne
Indywidualna negocjacja cen

tel. 501 131 580
4623

PIOTRANS PALIWA
RZETELNA Firma
ON diesel
Oferujemy paliwa najwyższej jakości
OLEJ GRZEWCZY
95 Pb
98 Pb
ZBIORNIKI
+48 796 16 15 15
83 378 11 22
5295

PELLET DRZEWNY
sprzedaż hurtowa i detaliczna
KORA OGRODNICZA
BRYKIET TORFOWY
KAMIEŃ I ZRĘBKI DEKORACYJNE
Producent:
Graf Pellet, Sielec 136 B tel. 509 311 488
biomass.produkcja@gmail.com www.grafpellet.pl
5931

eprasa.pl 3a8c6f5b24

Zagrają patriotycznie

CHEŁM Państwowa Szkoła Muzyczna im. Ignacego Paderewskiego w Chełmie zaprasza na koncert z okazji odzyskania przez Polskę niepodległości. Wydarzenie odbędzie się w sali koncertowej im. Idy Haendel.

Chełmska publiczność będzie miała okazję wysłuchać utworów muzyki poważnej m.in. w wykonaniu uczniów klasy wokalnej: **Bartłomieja Miszczuka, Julii Baranowskiej, Elizy Jaskowiec, Julii Pylak, Bartłomieja Falickiego, Zuzanny Dziedzickiej, Oliwii Szajkowskiej, Sandry Malewicz, Mai Suszko, Patrycji Wilgos, Angeliki Słomińskiej, Julity Pogonowskiej, Kacpra Krzywanowskiego, Martyny Lewandowskiej, Julii Thuo.** Młodym artystom na fortepianie towarzyszyć będą: **Arkadiusz Twarożek, Agnieszka Schulz-Brzyska i Agnieszka Jaszczuk.**

Koncert odbędzie się 8 listopada. Początek o godz. 16.30. Wstęp wolny. **AN**

Ruszyła wymiana dowodów

CHEŁM Od poniedziałku, 8 listopada będzie można składać w Urzędzie Stanu Cywilnego wnioski o nowe dowody osobiste. Dokument będzie zawierał odciski palców. Jednak jeśli ktoś nie ma pilnej potrzeby, wcale dowodu wymieniać nie musi.

Nowy dowód posiada wszystkie dotychczasowe funkcje: potwierdza tożsamość i obywatelstwo, uprawnia do przekraczania granic niektórych państw.

- Dotychczasowe funkcjonalności dowodu osobistego z warstwą elektroniczną, czyli e-dowodu, wydawanego od 4 marca 2019 roku, pozostają te same. Można go używać do elektronicznej komunikacji z administracją publiczną i innymi podmiotami - zapewniają urzędnicy.

Nowe dowody osobiste zawierać będą nowe elementy: odciski palców oraz podpis posiadacza dokumentu. Dzięki temu ma być bezpieczniej. Rozwiązania dotyczące nowych dowodów osobistych wynikają z dostosowania prawa polskiego do wymogów prawa unijnego. Jeśli jednak nasz dokument tożsamości jest wciąż ważny, nie ma potrzeby go teraz wymieniać.

Nowe dowody będą wydawane na 10 lat dla osób powyżej 12. roku życia, ponieważ one będą mogły składać odciski palców. Dla osób do 12. roku życia dowód będzie wydawany na 5 lat i bez pobierania odcisków palców.

Wnioski można składać w wydziale ewidencji ludności w Departamencie Obsługi Mieszkańców przy ul. Pocztowej, czyli w USC, wejście od strony parkingu. **AN**

Skład rady seniorów prawie gotowy

CHEŁM W ubiegły wtorek odbyło się losowanie członków nowej Chełmskiej Rady Seniorów. Wylosowano 12 osób i dwie na listę rezerwową. Swojego przedstawiciela wskazał też przewodniczący rady miasta. Prezydent jeszcze się nie zdecydował, kto ma go reprezentować.

W skład nowej Chełmskiej Rady Seniorów wejdą: **Marek Tomaszewski, Marian Mirosław Hordejuk, Czesław Spodniewski, Anna Ogińska, Tadeusz Kornyluk, Adam Drogomirecki, Elżbieta Dziedzicka, Bogusław Ciemiński, Lucjan Nadzieja, Lucyna Zięba-Staniak, Kamila Koper** oraz **Irma Alicja Litkowicz.** Na liście rezerwowej znaleźli się: **Zdzisława Bisko** i **Janina Jatczak.**

Osoba wskazana przez przewodniczącego RM to **Grażyna Czwalińska.** W najbliższym czasie dwie osoby wskazać ma również prezydent.

- Następnie rada zostanie oficjalnie powołana zarządzeniem. Pierwsze posiedzenie powinno odbyć się w terminie do 14 dni od dnia jej powołania, czyli ogłoszenia zarządzenia - informuje **Damian Zieliński** z gabinetu prezydenta.

Kandydatów na członków Chełmskiej Rady Seniorów, będących przedstawicielami seniorów, mogły zgłaszać organizacje pozarządowe prowadzące działalność na rzecz seniorów na terenie miasta, uczelnie wyższe, uniwersytety trzeciego wieku, kluby seniorów oraz każda pełnoletnia osoba fizyczna.

Radni seniorzy opiniują sprawy dotyczące swojego środowiska, pilotują potrzeby osób starszych i zgłaszają je do realizacji. Pełnienie tej funkcji nie wiąże się z żadnym wynagrodzeniem, jest to raczej sprawa prestiżowa. Kadencja rady trwa dwa lata. **AN**

CHEŁM Niby jest, a jakby jej nie było...

Przedszkola miejskie bez rytmiki?

- Od września chełmskie przedszkolaki nie mają rytmiki - skarżą się rodzice dzieci. - Nikt niczego nie wyjaśnia, nie informuje, jak długo ta sytuacja jeszcze potrwa. A przecież te zajęcia były nie tylko ważne dla rozwoju naszych maluchów, ale też zwyczajnie przez nich lubiane. Co ciekawe, pracownik gabinetu prezydenta zapewnia, że zajęcia rytmiki są w każdej grupie przedszkolnej.

Jak tłumaczy Czytelniczka, która poinformowała nas o tej sytuacji, dyrektorzy przedszkoli nabrali wody w usta, a nauczyciele nie są w stanie odpowiedzieć na pytanie - co dalej?

- Zabrano naszym dzieciom możliwość rozwijania zainteresowań muzycznych, kontaktu z muzyką na żywo, z tańcem. Rytmika była w przedszkolu od zawsze. Nie rozumiem, dlaczego nagle okazała się niepotrzebna - denerwuje się kobieta. - Na początku roku szkolnego pani dyrektor informowała, że to sytuacja przejściowa, która potrwa dwa tygodnie. Minęły dwa miesiące i nic.

Podobno miasto wykalkulowało, że rytmicy za dużo zarabiają, a na dodatek w czasie ich pracy trzeba też płacić nauczycielom - opiekunom grup. Ktoś zdecydował więc, żeby rytmikom podziękować, a ich obowiązki w ramach etatu przekazać nauczycielom. Uznano ponoć, że w przedszkolach są płyty i tamburyno i to do umuzykalniania wystarczy.

- To nie jest tak, jak to wygląda z perspektywy urzędu - mówi jedna z nauczycielek z miejskiego przedszkola, która chce pozostać anonimowa. - Nie uczyłam się na studiach grać na pianinie - nie było tego w programie, nie przekażę dzieciom takiej wiedzy, jaką mają rytmicy. Nie oznacza to jednak też, że nauczyciele nic nie robią w tym czasie, bo pomagają na zajęciach z rytmiki, pokazują kroki tańca itp.

Złośliwi twierdzą, że przedszkola miejskie bez rytmiki są mniej atrakcyjne dla rodziców od przedszkoli niepublicznych, gdzie na rytmice nikt nie oszczędza. A zabieranie tych zajęć to celowe działanie, które doprowadzi do likwidacji części miejskich placówek przedszkolnych, co w efekcie da tak potrzebne oszczędności.

Urzędnicy z ratusza zapewniają natomiast, że wszystko odbywa się zgodnie z prawem, a dzieci rytmikę mają w planie dnia.

- Zajęcia rytmiczne są przewidziane w podstawie programowej wychowania przedszkolnego. Co istotne, nie wymaga to udziału osób spoza danej placówki. Zajęcia z rytmiki może prowadzić każdy nauczyciel wychowania przedszkolnego, ponieważ w podstawie programowej nie wyodrębniono ich jako zajęć prowadzonych przez nauczyciela z innymi kwalifikacjami - tłumaczy **Grzegorz Zarzycki** z gabinetu prezydenta i na dowód podaje podstawę prawną (załącznik Nr 1 do Rozporządzenia Ministra Edukacji Narodowej z dnia 14 lutego 2017 r. w sprawie podstawy programowej wychowania przedszkolnego oraz podstawy programowej kształcenia ogólnego dla szkoły podstawowej, w tym dla uczniów z niepełnosprawnością intelektualną w stopniu umiarkowanym lub znacznym, kształcenia ogólnego dla branży szkoły I stopnia, kształcenia ogólnego dla szkoły specjalnej przysposabiającej do pracy oraz kształcenia ogólnego dla szkoły policealnej z Dz.U. poz. 356 z późn. zm.).

Zarzycki, wbrew temu, co zgłaszają rodzice przedszkolaków, twierdzi, że zajęcia z rytmiki są prowadzone w każdej grupie wiekowej.

- Podstawa programowa nie określa ściśle przebiegu zajęć z rytmiki ani czasu ich trwania, co oznacza, że sposób realizacji zajęć określa dopuszczony przez dyrektora do użytku program wychowania przedszkolnego, a czas trwania zajęć – rozkład dnia lub tygodnia zgodnie ze statutem danego przedszkola - wyjaśnia urzędnik. **AN**

Tłoczno przy wejściu

CHEŁM Pasażerowie autobusów komunikacji miejskiej skarżą się, że w autobusach otwierane są tylko jedne drzwi. - Mamy pandemię i wszyscy się tłoczą do jednego wyjścia - denerwuje się pan Marian. Jak się okazuje... takie jest zalecenie sanepidu.

Zdaniem naszego rozmówcy, najlepszym rozwiązaniem byłoby otwieranie pierwszych drzwi i drugich. Oczywiście pod warunkiem, że byłyby one oznakowane, które są tyko do wejścia, a które do wyjścia.

- Nie wiem, jak to się ma do przepisów obowiązujących w pandemii, ale zgodnie z przepisami dotyczącymi komunikacji publicznej, autobus powinien mieć co najmniej dwoje otwieranych drzwi - tłumaczy pan Marian. - Wydaje mi się, że przestrzeganie tego przepisu właśnie w pandemii nabiera nowego znaczenia. Po co ludzie mają się tłoczyć i przepychać do jednego wyjścia, gdzie czekają też wchodzący?

Choć wydaje się to niedorzeczne, właśnie ze względu na pandemię drzwi przy kierowcy zostały zamknięte na amen.

- Niestety, zalecenia są takie, że musimy wydzielić w autobusie strefę. Próbowaliśmy rozmawiać z sanepidem na ten temat, ale nic nie da się zrobić w tej sprawie - tłumaczy **Artur Mazurek**, kierownik ds. eksploatacji. - W nagłych sytuacjach można zerwać taśmy i otworzyć pierwsze drzwi. **AN**

Podziel się przetworami, pomóż schronisku

CHEŁM Przypominamy o zbiórce przetworów dla schroniska dla bezdomnych im. św. Brata Alberta. Ma je niemal każdy. Przekazanie choć kilku słoików z pysznościami to niewielki wydatek, a pomoc ogromna. Akcja potrwa do końca listopada.

Gdy nie było pandemii, zbiórki żywności organizowane były m.in. w sklepach sieciowych. Mieszkańcy pełnili dyżury przy wózkach w sklepach, rozdawali ulotki. Niestety, obecnie jest to niemożliwe. To z kolei oznacza, że jedzenia w placówce jest zdecydowanie mniej, a do wykarmienia całkiem sporo osób.

- Tak jest praktycznie co roku, kiedy zbliża się zima. Jednak staramy się nie zostawiać nikogo w potrzebie, zwłaszcza w tym trudnym jesienno-zimowym okresie. Dlatego każda pomoc jest dla nas bardzo ważna i potrzebna - mówi **Agnieszka Panasiuk**, kierowniczka chełmskiego schroniska im. św. Brata Alberta.

Jak pomóc schronisku i jego podopiecznym przetrwać zimę? Wystarczy przekazać produkty żywnościowe. Mogą to być makarony, kasze, różnego rodzaju konserwy, mąki, sosy, czyli wszystko to, co można przechowywać przez jakiś czas. Mile widziane są przetwory, na pewno każdy znajdzie małe co nieco w swojej spiżarce. Schronisko im. św. Brata Alberta mieści się przy ul. Wołyńskiej 69. Produkty można przywieźć bezpośrednio tam, zostawić przy furtce i zadzwonić pod nr tel. 82 563 01 12. Na pewno osoby wyznaczone zabiorą przywiezioną przez nas żywność. Produkty można przynosić też do naszej redakcji.

Schronisko im. św. Brata Alberta daje dach nad głową bezdomnym, ale także miejsce, gdzie specjaliści pomagają wychodzić z bezdomności i na nowo przygotowują podopiecznych do samodzielnego życia. To również placówka, która pomaga walczyć z nałogiem. W schronisku wszyscy muszą być trzeźwi. **AN**

Covid zadomowił się w Szóstce

CHEŁM W większości chełmskich szkół część uczniów uczy się zdalnie. Mimo że zakażeń w regionie jest coraz więcej, w placówkach oświatowych organizowane są wyjścia i wycieczki, jakby pandemii nie było. Niektórzy rodzice nie kryją oburzenia.

Tylko w Szkole Podstawowej nr 6 w Chełmie na zdalnym nauczaniu jest siedem klas, dwadzieścia jeden uczy się stacjonarnie. Od 1 września nie było tygodnia, aby któryś z oddziałów nie był na kwarantannie. Dyrektor **Andrzej Kosiniec** nie patrzy w przyszłość zbyt optymistycznie.

- Biorąc pod uwagę wiadomości i liczbę zakażeń, trudno powiedzieć, co się może zdarzyć w kolejnych tygodniach - mówi.

Rodzice, którzy zgłosili się do naszej redakcji, mają jednak wątpliwości, czy szkoła w tej sytuacji nie za bardzo folguje.

- Dzieci jeżdżą na wycieczki jakby nigdy nic. Mają organizowane różnego rodzaju wyjścia, a potem tylko kwarantanna i kwarantanna - poskarżyła się jedna z mam, której dziecko już kolejny raz uczy się zdalnie.

Dyrektor Szóstki przyznaje, że wyjścia i wyjazdy rzeczywiście są organizowane, ale zakazu przecież żadnego nie ma.

- Staramy się, aby w klasach, które uczą się stacjonarnie, praca odbywała się normalnie - tłumaczy Kosiniec.

Według danych opublikowanych na stronie kuratorium oświaty w piątek tylko w Chełmie na zdalnym nauczaniu było ponad 20 placówek oświatowych. Całkowicie zamknięte zostały: Zakład Doskonalenia Zawodowego i Społeczny Ośrodek Rehabilitacji i Edukacji „Nadzieja”.

Według piątkowych statystyk na zdalnym nauczaniu byli też niektórzy uczniowie ze szkół podstawowych m.in. w: Brzeźnie, Bukowie Wielkiej, Dorohusku-Osadzie, Lisznie, Okszowie, Rejowcu, Rejowcu Fabrycznym, Rudzie-Hucie, Siedliszczu, Świerżach, Sielcu, Uhrze, Wierzbicy-Osiedlu, Wojsławicach-Kolonii, Zawadówce, Żmudzi i Żołtańcach Kolonii. **AN**

eprasa.pl 3a8c6f5b24

To nie oszuści, to ankieterzy

REGION - Czy to prawda, że mogą do mnie zadzwonić jeszcze rachmistrzowie? Spis powszechny się przecież zakończył. A może to oszuści chcą uśpić naszą czujność? – pyta zaniepokojona chełmianka, która zadzwoniła do naszej redakcji. Okazuje się, że rzeczywiście mogą się jeszcze do nas dobijać ankieterzy. Musimy jednak zachować czujność, bo naciągacze nie śpią.

- Był to najnowocześniejszy spis ze wszystkich przeprowadzonych dotąd w Polsce, został zrealizowany w całości z wykorzystaniem internetowej aplikacji do zbierania danych – informuje Główny Urząd Statystyczny i dodaje, że pierwsze, wstępne jeszcze wyniki spisu zostaną opublikowane w styczniu 2022 roku. Zaprezentowane wówczas zostaną takie dane jak: liczby ludności według płci i wieku, liczby budynków, liczby powierzchni użytkowej mieszkań.

Od 12 do 24 listopada zostanie przeprowadzone jeszcze badanie kontrolne. Jego celem jest ocena jakości danych pozyskanych podczas spisu. Ma to pomóc w udoskonaleniu przyszłych badań. Dlatego – jak podkreślają statystycy z GUS – udział w badaniu kontrolnym jest równie ważny, jak w głównej akcji.

Ma być realizowane wyłącznie za pomocą wywiadów telefonicznych, na losowo wybranej próbie 100 tys. mieszkań. Ankietowani będą wyłącznie pełnoletni respondenci, którzy jako pierwsi z danego mieszkania udzielili wywiadu w spisie zasadniczym (tzw. pierwsi respondenci) – tłumaczy GUS.

Ankieterzy będą dzwonić z numeru telefonu: 22 828 88 88, a dane zostaną zarejestrowane w specjalnie przygotowanej aplikacji. Ich tożsamość będzie można zweryfikować na stronie spis.gov.pl lub na infolinii 22 279 99 99.

- Podobnie jak w trakcie Spisu Powszechnego, ankieterzy nie będą pytać o zarobki, numer karty, PIN, majątek etc. – zastrzega w komunikacie GUS. **(apm)**

Woda ze źródeł jak z butelki

GM. WOJSŁAWICE Wyniki badań potwierdziły, że woda z wojsławickich źródeł jest dobrej jakości i nadaje się do spożycia przez ludzi. Ze względu na zawartość związków mineralnych zaliczona została do wód pomiędzy wodą słodką a mineralną. Ma podobne składniki do niektórych wód mineralnych występujących na rynku.

Na tę wiadomość czekało wielu mieszkańców gminy Wojsławice. Teraz już wiedzą, że wodę ze źródeł mogą pić. Badania potwierdziły, że jest dobrej jakości.

- Obserwując duże zainteresowanie naszych mieszkańców i osób przyjezdnych poborem wody z naszych naturalnych źródeł, postanowiliśmy przyjrzeć się bliżej jakości tej wody – mówi wójt **Henryk Gołębiowski**. - Dlatego też zleciliśmy Głównemu Instytutowi Górnictwa opracowanie „Charakterystyki źródeł na terenie gminy Wojsławice". Do badania wytypowaliśmy na początek źródła w Wojsławicach na ulicy Chełmskiej, w Starym Majdanie, Rozięcinie i Nowym Majdanie - informuje wójt.

Wójt nie może zdradzić, do której wody sprzedawanej w sklepach można porównać wodę wypływającą ze źródlisk w gminie Wojsławice. Wyniki badań są bardzo obiecujące. Dodatkowe atuty wojsławickiej wody to: mała zawartość żelaza, sodu i jonu amonowego. Jest to woda typowo kredowa.

- To wszystko wymaga oczywiście jeszcze dodatkowych i pogłębionych badań, określenia zasobów wody oraz opracowania programu wykorzystania tego potencjału do celów rozwojowych. To szansa na budowanie rozpoznawalnej marki Wojsławic, jako miejscowości turystycznej, a może także wypoczynkowej i uzdrowiskowej. Z wielką nadzieją na powodzenie tych planów patrzę w przyszłość – podsumowuje Gołębiowski.

W gminie Wojsławice w ostatnich latach piękne zagospodarowano czynne źródła wody. Urządzone i dostępne do zwiedzania są: krynica i studnia w Rozięcinie, źródełka w Starym Majdanie, na ulicy Grabowieckiej przy „Agro Pszczole" oraz za „Wygonem". Kilka tygodni temu zrewitalizowano też źródła na ulicy Chełmskiej w Wojsławicach. W planach jest jeszcze zagospodarowanie terenu kilku źródlisk w Nowym Majdanie. **DBEZ**

Pijani wyluzowani za kółkiem

POW. WŁODAWSKI Policjanci zatrzymali dwóch mężczyzn, którzy kierowali autami, mimo że wcześniej pili alkohol. Na dodatek jeden z nich złamał ciążący na nim zakaz sądowy prowadzenia pojazdów, zaś drugi w ogóle nie posiadał do tego uprawnień.

fot. KWP w Lublinie

Urszulińscy policjanci zatrzymali w ubiegłym tygodniu dwóch kierujących, którzy zdecydowali się na jazdę pod działaniem alkoholu.

- Podczas kontroli drogowej w miejscowości Wołoskowola mundurowi ustalili, że 33-latek z Siedlec wsiadł za kierownicę renault laguna w stanie po użyciu alkoholu. Na dodatek prowadził samochód mimo obowiązującego go zakazu kierowania pojazdami mechanicznymi – mówi sierżant sztabowa **Elwira Tadyniewicz**, rzeczniczka włodawskich mundurowych.

Natomiast w Starym Brusie policjanci zatrzymali 46-letniego mieszkańca tej gminy, który kierował audi z ponad promilem alkoholu w organizmie. Jak się okazało, mężczyzna nie posiada w ogóle uprawnień do kierowania autem.

Obydwaj odpowiedzą przed sądem za swoje postępowanie. Za takie przestępstwo grożą dwa lata więzienia, konsekwencje finansowe i zakaz kierowania pojazdami. Natomiast za złamanie zakazu sądowego można trafić do więzienia nawet na pięć lat. **(apm)**

Bardziej skuteczna pomoc dla ofiar przemocy domowej!

Przemoc domowa stanowi powszechny problem, który dotyka bardzo wiele rodzin w Polsce. Z uwagi na skalę problemu ustawodawca wyposażył wszystkie osoby pokrzywdzone w narzędzia, które mają zapobiegać przemocy domowej i umożliwić pokrzywdzonym szybkie uwolnienie się od sprawców przestępstw.

30 listopada 2020 r. weszła w życie Ustawa z dnia 30 kwietnia 2020 r. o zmianie ustawy – Kodeks postępowania cywilnego oraz niektórych innych ustaw, potocznie zwana „ustawą antyprzemocową".

Ustawa ta, oprócz zmian w samym Kodeksie postępowania cywilnego, wprowadza również zmiany między innymi w Ustawie o przeciwdziałaniu przemocy w rodzinie, Ustawie o Policji, Ustawie o Żandarmerii Wojskowej i wojskowych organach porządkowych.

Ustawa antyprzemocowa daje możliwość szybkiej izolacji sprawcy przemocy w sytuacji, w której przemoc zagraża życiu lub zdrowiu osób, wobec których jest stosowana. Izolacja ta nastąpi w wyniku nadanych Policji i Żandarmerii Wojskowej uprawnień do wydania sprawcy przemocy nakazu natychmiastowego opuszczenia wspólnie zajmowanego mieszkania i jego bezpośredniego otoczenia lub też zakazu zbliżania się do mieszkania i jego bezpośredniego otoczenia. Nakaz lub zakaz będzie wydawany wobec osoby, która swoim zachowaniem, polegającym na stosowaniu przemocy w rodzinie stwarza zagrożenie dla życia lub zdrowia domowników. Nakaz lub zakaz mogą być wydawane łącznie, na okres 14 dni z natychmiastową wykonalnością. Zgodnie z nowymi przepisami Policja i Żandarmeria Wojskowa są zobowiązane do systematycznej kontroli czy sprawca przemocy stosuje się do wydanego nakazu lub/i zakazu. W sytuacji nieprzestrzegania przez sprawcę przemocy nałożonych sankcji, w celu wyegzekwowania nałożonego zobowiązania Policja i Żandarmeria Wojskowa mogą zastosować środki przymusu. Za nieprzestrzeganie wydanego zobowiązania sprawca przemocy narażony jest na karę aresztu, ograniczenie wolności lub grzywny wydanych w przyspieszonym trybie postępowań przeprowadzanych na podstawie Kodeksu wykroczeń.

Na mocy Ustawy antyprzemocowej osoba doznająca przemocy, która złoży do Sądu wniosek w sprawie o zobowiązanie sprawcy do opuszczenia wspólnie zajmowanego mieszkania i jego bezpośredniego otoczenia lub też zbliżania się do tych miejsc może skorzystać z ustawowego zwolnienia z kosztów sądowych.

Osoba pokrzywdzona przemocą w rodzinie ma nie tylko prawo do ochrony przed osobą będącą sprawcą przemocy, ale także do uzyskania natychmiastowej pomocy psychologicznej i prawnej oraz zorganizowania dla osoby pokrzywdzonej niezwłocznie dostępu do pomocy medycznej w przypadku, gdy wymaga tego stan zdrowia ofiary przemocy w rodzinie. Pokrzywdzeni mają nadto prawo do terapii indywidualnej ukierunkowanej na wsparcie ofiary przemocy w rodzinie oraz ukierunkowanej na nabycie umiejętności ochrony przed osobą stosującą przemoc w rodzinie, zapewnienia warunków bytowych w postaci: całodobowego pobytu, miejsca do spania, miejsca do nauki dla dzieci, wyżywienia, dostępu do kuchni, środków czystości czy też odzieży.

Świadomość praw jest ważna ponieważ pozwala wyzwolić się z poczucia bezradności i rozpaczy w sytuacji kiedy cały osobisty świat osoby doświadczającej przemocy ulega zburzeniu!

Na terenie miasta Chełm pomoc w sytuacji przemocy domowej możesz uzyskać dzwoniąc pod nr Ogólnopolskiego Pogotowia dla Ofiar Przemocy w Rodzinie „Niebieska Linia": 800 120 002 lub na całodobowy telefon zaufania 885-558-896. Można też zgłosić się bezpośrednio do placówek: MOPR w Chełmie, Zespołu Interdyscyplinarnego i Ośrodka Interwencji Kryzysowej z siedzibą w MOPR w Chełmie, Stowarzyszenia Integracji Rodzin PRZYSTAŃ.

Artykuł finansowany ze środków Miasta Chełm.
Artykuł opracowany przez Stowarzyszenie Integracji Rodzin PRZYSTAŃ w Chełmie w ramach zadania publicznego:
Prowadzenie punktów konsultacyjnych dla osób dotkniętych przemocą w rodzinie

6315

6269

eprasa.pl 3a8c6f5b24

Kłótnia o zalany sufit

CHEŁM Pani Agata uważa, że Przedsiębiorstwo Usług Mieszkaniowych zlekceważyło zgłoszenia jej rodziców dotyczące dziurawego komina wentylacyjnego w mieszkaniu. W efekcie lokal został zalany i do szkody nikt się nie poczuwa. Prezes PUM tłumaczy, że zniszczenia powstały w wyniku źle przeprowadzonego remontu, zleconego przez właściciela mieszkania, więc spółka faktycznie nic do tego nie ma.

- Mieszkanie zostało zalane przez dziurawy komin wentylacyjny. Ubezpieczyciel odmówił wypłaty odszkodowania, gdyż PUM źle zawarło umowę i nie ubezpieczyło się od odpowiedzialności cywilnej - tłumaczy nasza rozmówczyni. - Na dodatek PUM odmówiło naprawy szkody - zabezpieczenia zalanego sufitu.

Kobieta twierdzi, że sytuacja nie miałaby miejsca, gdyby spółka mieszkaniowa w porę zareagowała na skargi jej rodziców. Tymczasem, jak tłumaczy, pracownicy PUM nie odpowiedzieli na wcześniejsze wezwania do naprawy komina. Przyjechali do mieszkania raz i stwierdzili, że skoro rodzice pani Agaty wykupili lokal, to teraz mają go sobie wyremontować.

- Do dziś nie przeproszono ich za te słowa, pomimo iż zgłoszono tę sytuację pani prezes - dodaje nasza rozmówczyni. - W chwili obecnej w mieszkaniu rozwija się grzyb i nikt nie chce naprawić szkody wyrządzonej przez zaniedbanie zarządcy budynku.

Prezes **Katarzyna Hapońska-Gajewska** twierdzi z kolei, że „zawilgocenie sufitu w łazience przy szybie wentylacyjnym lokalu wynikło z wykonania remontu i adaptacji łazienki zleconego bezpośrednio przez właściciela lokalu osobie trzeciej".

- W trakcie oględzin zostało to stwierdzone również przez firmę Ergo Hestia, która odmówiła wypłaty odszkodowania za naprawę ww. szkody - informuje prezes PUM.

Szefowa spółki zapewnia, że jej pracownicy kilkakrotnie informowali lokatorów, że nie mogą ponosić odpowiedzialności za błędy, które powstały na skutek zleconego przez rodziców pani Agaty remontu. Poinformowała także, że usterka została usunięta już dawno przez lokatora i spółka nie może partycypować w kosztach naprawy, ponieważ nie ma w tym jej winy.

AN

Coś dla dzieci

CHEŁM Świetlica Środowiskowa działająca przy Miejskim Ośrodku Pomocy Rodzinie w Chełmie zaprasza dzieci na zajęcia integracyjno-edukacyjne. W programie m.in. spotkania z psychologiem i zajęcia sportowe.

Projekt „Teraz kumple" to cykl spotkań, w których poprzez sport i zabawę specjaliści zachęcać będą najmłodszych do współpracy, rozwijania kompetencji społecznych i ćwiczeń. Zajęcia integracyjne z psychologiem zaplanowane zostały w czwartki o godz. 16, sportowe - z wykorzystaniem piłek EDUball - w piątki o godzinie 14.

Jeśli ktoś chce zapisać swoje dziecko, które nie jest jeszcze uczestnikiem zajęć w świetlicy środowiskowej, powinien skontaktować się z Miejskim Ośrodkiem Pomocy Rodzinie w Chełmie lub bezpośrednio ze świetlicą pod nr tel. (82) 549 70 95, ul. Kopernika 25 a i 25 b. **AN**

CHEŁM Teraz chełmianie wyrażą swoje zdanie o pomyśle prezydenta Banaszka

Konsultacje w sprawie zmiany granic miasta

Spór między miastem a gminą Chełm w sprawie przejęcia ościennych sołectw zakończony. Samorządy dogadały się, które tereny ewentualnie przejdą do miasta. Teraz na ten temat będą mogli wypowiedzieć się chełmianie.

Na ostatniej sesji rady miasta chełmscy radni podjęli uchwałę w sprawie konsultacji. Dotychczas to mieszkańcy gminy głośno wypowiadali się na temat włączenia sołectw z gminy Chełm do Chełma. Teraz swoje zdanie będą mogli wyrazić chełmianie. Zresztą podobne konsultacje mają też przeprowadzić gmina Chełm i powiat chełmski.

Ankieta zawierać ma tylko jedno pytanie: Czy jest Pani/Pan za zmianą granic miasta Chełm, polegającą na włączeniu do miasta Chełm z gminy Chełm... - i tu wymienione będą numery działek z Depułtycz Królewskich, Srebrzyszcza i Kozy Gotówki.

Konsultacje mają rozpocząć się 24 listopada i zakończyć 7 grudnia. Będą zorganizowane wyłącznie w formie elektronicznej. Wypowiedzieć się będą mogli wszyscy mieszkańcy Chełma, którzy mają czynne prawo wyborcze.

Aby opowiedzieć się za włączeniem terenów do miasta lub przeciwko takiemu rozwiązaniu, trzeba mieć komputer lub telefon z dostępem do internetu. Ankieta będzie bowiem dostępna na stronie internetowej urzędu miasta. Jeśli ktoś nie ma dostępu do sieci, będzie mógł skorzystać z jednego z zaaranżowanych specjalnie na tę okoliczność punktów konsultacyjnych. W miejscach tych udostępnione będą komputery z dostępem do dedykowanej platformy. Jeden z nich ma być w siedzibie urzędu przy ul. Lubelskiej 65 od godz. 7.30 do 15.30. Kolejny stanie w Chełmskiej Bibliotece Publicznej przy ul. Partyzantów 40 i czynny będzie w godz.7.30 - 15.30. Do trzeciego z punktów najbliżej będą mieli mieszkańcy osiedla Dyrekcja, bo ma on być zlokalizowany w Chełmskim Domu Kultury. Dostęp będzie w godz. 8-16. **AN**

MPEC wyprzedaje majątek

CHEŁM Miejskie Przedsiębiorstwo Energetyki Cieplnej ogłosiło przetarg na sprzedaż czterech nieruchomości rozlokowanych w różnych częściach miasta. Jeśli uda się je sprzedać choćby za cenę, za jaką zostały wystawione, władze spółki powinny mieć powód do zadowolenia.

Jak widać, MPEC szuka pieniędzy, gdzie tylko może. Nie tylko obciąża mieszkańców dopłatami za poprzednie lata, nie tylko wnioskuje o podwyżkę cen, ale także pozbywa się nieruchomości. Władze spółki zdecydowały więc o sprzedaży czterech nieruchomości w mieście. Pierwsza zlokalizowana jest przy ul. Wolności, druga Zachodniej, trzecia Wojsławickiej, a czwarta przy al. 3 Maja. Jeżeli uda się sprzedać wszystkie, co najmniej za ceny, za jakie zostały wystawione, budżet spółki dostanie spory zastrzyk gotówki. Chodzi bowiem o ponad 800 tys. zł. Biorąc pod uwagę, że z każdym rokiem sytuacja finansowa MPEC się pogarsza, to sprzedaż niepotrzebnych nieruchomości jest dobrym rozwiązaniem.

AN

PODARUJ ODROBINĘ CIEPŁA CHORYM DZIECIOM

Kup misia od serca

CHEŁM Redakcje Super Tygodnia Chełmskiego i radia Bon Ton zapraszają chełmian do udziału w wielkiej zbiórce pluszaków. Akcję koordynuje w naszym mieście Anna Wyczyńska.

25 listopada przypada Święto Pluszowego Misia i właśnie tego dnia mali pacjenci onkologiczni zostaną obdarowani „przytulaśnymi" pluszakami. Ten plan nie ma jednak szansy na powodzenie, jeśli nie włączą się w jego realizację osoby o dobrym sercu.

- Apeluję do wszystkich, którzy chcieliby zrobić coś dobrego, o włączenie się w zbiórkę. Chodzi o to, aby sprawić, że na buziach chorych dzieci choć przez chwilę zagości uśmiech - tłumaczy Anna Wyczyńska. - Pluszaki mogą być duże lub małe, mogą to być misie, tygryski i inne przyjazne zwierzaki. Warunek jest jeden: zabawki muszą być nowe. Jedynie takie mogą mieć przy sobie dzieci. Dlatego bardzo proszę, aby nie odrywać metek.

Zbiórka w Chełmie trwa do 19 listopada do godz. 16. Pluszaki trafią do małych pacjentów z oddziałów onkologicznych lubelskiego szpitala dziecięcego, podopiecznych Fundacji „Gdy Liczy się Czas". Jej założycielami są rodzice dzieci, które chorowały miesiącami lub latami na chorobę nowotworową. Oni najlepiej wiedzą, co sprawi radość onkopacjentom.

- Wszystkie mięciutkie prezenty przynosimy do redakcji Super Tygodnia Chełmskiego i radia Bon Ton przy ul. Lubelskiej 31 - informuje Wyczyńska. - Do udziału w akcji zapraszam szkoły i przedszkola, ale też firmy i osoby prywatne. Jeśli będzie taka potrzeba, odbiorę też pluszaki z miejsca zbiórki.

AN

Gawęda Muszkietera Polskiego Demostenesa

CHEŁM Muzeum Ziemi Chełmskiej im. Wiktora Ambroziewicza w Chełmie zaprasza na Wieczór Wspomnień Tomasza Sienickiego o jego przodku Mikołaju Sienickim.

Podczas spotkania 9 listopada Tomasz Sienicki zaprezentuje postać Mikołaja Sienickiego herbu Bończa, żyjącego w latach ok. 1520 (1521) -1582, wybitnego polityka XVI wieku, związanego z Chełmem i ziemią chełmską.

- Był on m.in. podkomorzym chełmskim, wielokrotnie posłem ziemi chełmskiej na sejm, marszałkiem sejmu, działaczem ruchu egzekucyjnego, wybitnym mówcą, arianinem, reformatorem sądownictwa - przypomina **Beata Mojska-Zając**, kierownik działu historii MZCH. - To Sienicki na Sejmie w 1572 roku powiedział: „W Polszcze wojewoda nie wojewodą, starosta nie starostą, z powinności swej nie czynią dość. Za czym nierząd, swawola i upadek nadchodzi, a możni traktują urzędy państwowe jak synekury, a nie wymagającą pełnego poświęcenia służbę".

Mikołaj Sienicki doprowadził do powstania w 1578 r. niezależnego sądu najwyższego w formie Trybunału Koronnego.

Tomasz Sienicki, potomek Mikołaja Sienickiego, od wielu lat pasjonuje się historią, zwłaszcza genealogią swojego rodu. Ostatnio nazywa siebie Muszkieterem Polskiego Demostenesa, bo jest jednym z inicjatorów Roku Mikołaja Sienickiego z okazji 500-lecia jego urodzin. Spotkanie odbędzie się w siedzibie muzeum przy ul. Lubelskiej 55. Początek o godz. 18.

AN

Rotarianie szykują się do balu

CHEŁM Trwają przygotowania do corocznego balu z duchem Bieluchem, organizowanego przez Rotary Klub Chełm. Podczas imprezy tradycyjnie odbędzie się zbiórka charytatywna. Tym razem członkowie klubu i ich goście złożą się na plac zabaw dla wychowanków chełmskiego domu dziecka.

Podczas ostatniego balu odbyła się m.in. aukcja obrazów.

- Jesteśmy już po wstępnych rozmowach z dyrekcją placówki opiekuńczej. Chcemy zorganizować zbiórkę na nowy plac zabaw dla dzieciaczków. Plac, z którego korzystają, jest stary, drewniano -metalowy, który kierownictwo domu dziecka próbuje odnawiać co jakiś czas. Dlatego postanowiliśmy, że ufundujemy im nowoczesny plac zabaw - tłumaczy **Grażyna Dzwonnik** z klubu Rotary. - Może w ten sposób spełnimy jakieś ich marzenia o własnym, kolorowym kąciku do zabawy.

Bal ma się odbyć 20 listopada. Będzie to już XVI edycja tego wydarzenia. Uczestnicy będą mogli wziąć udział w zbiórce, kupując losy na loterii fantowej oraz biorąc udział w licytacjach wartościowych przedmiotów.

Klub Rotary Chełma za dwa lata będzie obchodził jubileusz 20-lecia. W tym czasie działań charytatywnych zrealizował naprawdę sporo. Wśród sztandarowych projektów są: wyposażenie pracowni gastronomicznej w szkole specjalnej, która służy do dzisiaj do nauki zawodu, stworzenie pracowni ogrodniczej, także w szkole specjalnej, czy sali sensorycznej w ośrodku dla niepełnosprawnych. Projekty te realizowane były wspólnie z francuskimi rotarianami. Rotarianie zabierali młodzież na rejsy Pogorią, fundowali stypendia dla uzdolnionej młodzieży, organizowali zbiórki darów dla potrzebujących, zakupili także urządzenia do siłowni na świeżym powietrzu, która stanęła w parku.

Jeśli ktoś chciałby wziąć udział w tegorocznym balu charytatywnym, może się zgłosić przez fanpage'a Klubu Rotary Chełm lub zapisać się na listę gości za pośrednictwem naszej redakcji do 10 listopada, tel. 82 565 27 05. **AN**

eprasa.pl 3a8c6f5b24

Nie ma zgody na przemoc i krzywdę w rodzinie!

Przemoc domowa zawsze wiąże się z krzywdą człowieka. Krzywda to rodzaj cierpienia – niezasłużonego, niesprawiedliwego, niepotrzebnego. To rodzaj szkody wyrządzonej komuś. Szkody materialnej, moralnej psychologicznej, osobistej, rodzinnej, społecznej lub innej. Rodzajów szkód może być wiele, ale wszystkie związane są z jakimś zniszczeniem, dezintegracją, destrukcją. Krzywda pozostawia poczucie utraty i pustkę, która wypełnia się bólem, samotnością i cierpieniem. Dlatego krzywda trwa znacznie dłużej, niż sam akt krzywdzenia. Narusza coś najbardziej osobistego, bo człowiek skrzywdzony doznaje straty na zewnątrz i wewnątrz siebie. Krzywda jest głębokim naruszeniem integralności osoby ludzkiej.

Życie domaga się nazwania krzywdy, a nazwanie i wypowiedzenie jej może przynieść ulgę, przywrócić utracony porządek wewnętrzny i poczucie godności osobie skrzywdzonej. Ale tym lepiej zrobi to jej osądzenie i zadośćuczynienie. Dopiero następnym krokiem może być przebaczenie. Może, ale nie musi. Ofiara przemocy nie ma obowiązku przebaczania

Wielu osobom krzywdzonym przez swoich bliskich ujawnienie przemocy w rodzinie przynosi ulgę. Pojawia się myśl, że wreszcie nie muszą ukrywać tego, co dzieje się w domu, tłumaczyć swojego złego samopoczucia i wyglądu, znajdować usprawiedliwienia dla agresywnych zachowań partnera, itp. Są gotowe opowiadać, co przeżyły, czego doświadczyły i chcą podjąć działania, które przyczynią się do poprawy ich sytuacji. U innych osób wzrasta poczucie wstydu, że skrywana tajemnica rodzinna ujrzała światło dzienne. Ze wstydem łączy się poczucie życiowej porażki, bo marzenia o szczęśliwej rodzinie już dawno pękły jak bańka mydlana.

Bywa jednak i tak, że osoby doznające przemocy pozostają długo w krzywdzących je związkach. Wielu ludziom, którzy nie znają mechanizmów przemocy domowej, stosunkowo łatwo przychodzi dawanie gotowych „recept", co należy robić w takiej sytuacji. A sytuacja jest wyjątkowo trudna bo osoby doznające przemocy w rodzinie doświadczają wielu konsekwencji fizycznych, emocjonalnych i społecznych związanych z tym zachowaniem.

Najważniejsze jest więc to, aby ofiary przemocy domowej nie pozostawały bezradne i osamotnione w swoim nieszczęściu! Jeżeli jesteś ofiarą przemocy – szukaj pomocy wokół siebie u osób i instytucji, które profesjonalnie potrafią Tobie pomóc! Jeżeli jesteś świadkiem przemocy - nie pozostawaj nigdy obojętny i reaguj na zło dziejące się wokół Ciebie!

Na terenie miasta Chełm pomoc w sytuacji przemocy domowej możesz uzyskać dzwoniąc pod nr Ogólnopolskiego Pogotowia dla Ofiar Przemocy w Rodzinie „Niebieska Linia": 800 120 002 lub na całodobowy telefon zaufania 885-558-896. Można też zgłosić się bezpośrednio do placówek: MOPR w Chełmie, Zespołu Interdyscyplinarnego i Ośrodka Interwencji Kryzysowej z siedzibą w MOPR w Chełmie, Stowarzyszenia Integracji Rodzin PRZYSTAŃ.

Artykuł finansowany ze środków Miasta Chełm.
Artykuł opracowany przez Stowarzyszenie Integracji Rodzin PRZYSTAŃ w Chełmie w ramach zadania publicznego:
Prowadzenie poradnictwa w szczególności poprzez działania edukacyjne służące wzmocnieniu opiekuńczych i wychowawczych, alternatywnych wobec stosowania przemocy, metod i kompetencji rodziców w rodzinach zagrożonych przemocą w rodzinie oraz w stosunku do grup ryzyka, np. małoletnich w ciąży

6316

Pandemia źle wpływa na rozwój

POW. CHEŁMSKI W rankingu Rzeczpospolitej najwyższe miejsce wśród gmin wiejskich powiatu chełmskiego zajęła Wierzbica. Dobrą pozycję wśród miast ma Rejowiec Fabryczny. Większość naszych samorządów zanurkowała jednak ostro w dół, nawet o kilkaset miejsc w tabeli. Rok pandemii okazał się dla nich niekorzystny. Czyżby stracili z oczu potrzeby mieszkańców?

Ukazał się nowy ranking samorządów „Rzeczpospolitej", uwzględniający rok 2020. Od 17 lat redakcja tego dziennika ocenia dokonania lokalnych władz w Polsce, pozwala wyłonić i pokazać te samorządy, które najlepiej dbają o swój zrównoważony rozwój. Ranking weryfikuje skuteczność działań władz samorządowych w kategoriach: trwałość ekonomiczna, środowiskowa i społeczna oraz w zakres jakości zarządzania.

Przed rokiem najwyższe miejsce wśród gmin wiejskich powiatu chełmskiego miała gmina Wojsławice. Znalazła się wówczas na 126 pozycji. Tego sukcesu żaden nasz samorząd w tym roku nie powtórzył. Gmina Wojsławice spadała natomiast na pozycję 919. Jest nawet poza pierwszą piątką w rankingu gmin powiatu chełmskiego.

- W tym rankingu pod uwagę branych jest wiele różnych czynników. Poprzednio mieliśmy dobry rok, dużo inwestycji było oddanych do użytku. Nie każdy rok może być taki. Budżet różnie się układa, w zależności od pozyskanych środków i możliwości - mówi wójt gminy Wojsławice **Henryk Gołębiowski**.

W górę tabeli wybiła się za to gmina Wierzbica. Przed rokiem miała 536 miejsce w kraju, a w tym roku 245. Na tle innych gmin powiatu chełmskiego okazała się najlepsza.

- To bardzo wysoka ocena naszej skuteczności w kształtowaniu zrównoważonego rozwoju gminy oraz jakości zarządzania. Nasze inwestycje będą służyły wielu pokoleniom wierzbiczan. Gmina Wierzbica nigdy nie była tak wysoko w jakichkolwiek rankingach. To efekty naszej pracy, współpracy i skuteczności. Tak więc jesteśmy niekwestionowanym liderem w pozyskiwaniu środków na rozwój gminy. Cieszymy się, ale w naszej gminie jest jeszcze bardzo wiele do zrobienia - mówi wójt **Bożena Deniszczuk**.

Do pierwszej trójki najlepszych gmin wiejskich powiatu chełmskiego weszły: Rejowiec Fabryczny (414 miejsce w kraju, spadek z miejsca 215) i Żmudź (717 miejsce w kraju, spadek z 466). Dalsze pozycje zajmują gminy: Chełm (738), Kamień (773), Sawin (845), Dubienka (854), Ruda-Huta (1059), Leśniowice (1388) i Dorohusk (1484). Spośród wymienionych tylko Sawin i Ruda-Huta są wyżej w rankingu w porównaniu z rokiem poprzednim.

W rankingu spadły też gminy wiejsko-miejskie Siedliszcze (z miejsca 541 na 599) i Rejowiec (z miejsca 155 na 238). Tylko Rejowiec Fabryczny wypadł lepiej niż przed rokiem. Z pozycji 229 w kraju przeskoczył na 52.

- Rok 2020 był trudnym czasem dla samorządów. Cieszy to dobre miejsce wśród ponad 800 miast – mówi burmistrz Rejowca Fabrycznego **Stanisław Bodys**. - Analizujemy wynik rankingu, aby też wychwycić pewne wskazówki, gdzie jeszcze można się poprawić. Ale dodam, że w samorządzie pracujemy nie dla rankingów, ale dla mieszkańców. Dlatego najważniejsze jest ich zadowolenie - dodaje burmistrz. **DBEZ**

Stowarzyszenie Samorządów Euroregionu „Bug" od wielu lat działa na rzecz rozwoju terenów przygranicznych województwa lubelskiego.

Wśród partnerów Stowarzyszenia są nie tylko samorządy i organizacje pozarządowe z Białorusi i Ukrainy. W tym roku rozpoczęła się współpraca z partnerem z gruzińskiego regionu Guria. Wizyta studyjna przedstawicieli zespołu strategicznego ds. wdrażania marki turystycznej w Gurii jest kolejnym działaniem realizowanego przez Stowarzyszenie Samorządów Euroregionu „Bug" projektu **„Marka turystyczna szansą wzmocnienia branży turystycznej Gurii oraz Euroregionu «Bug»**. Celem działania jest wymiana doświadczenia pomiędzy polskimi i gruzińskimi przedstawicielami samorządów, organizacji samorządowych oraz branży turystycznej w zakresie wykorzystania zasobów turystycznych oraz rozwoju turystyki w Euroregionie Bug oraz w regionie Guria w oparciu o markę regionalną. Przez okres pięciu dni 9-osobowa grupa gruzińskich ekspertów zapoznała się z polskim doświadczeniem w zakresie tworzenia marki, współpracy samorządów lokalnych oraz NGO na rzecz rozwoju turystyki, zwiedziła atrakcje turystyczne Euroregionu „Bug", punkty Informacji Turystycznej w Chełmie, Zamościu i Lublinie oraz spotkała się z ekspertami zaangażowanymi w tworzenie marki związanej z rzeką Bug. Delegacja zwiedziła miasto Lublin, Zamość, Podziemia Kredowe w Chełmie oraz spotkała się z władzami miasta Hrubieszów oraz Chełm. W trakcie spotkań zostały omówione doświadczenia między innymi w tworzeniu, funkcjonowaniu marek Roztocze, Gotania i Aqua East oraz perspektywy marki, związanej z rzeką Bug. Podczas wizyty nad Jeziorem Białym w Okunince przedstawiciel gminy Włodawa omówił doświadczenie władz gminy w działaniach na rzecz rozwoju branży turystycznej nad Jeziorem Białym.

Projekt jest realizowany przez Stowarzyszenie Samorządów Euroregionu Bug w partnerstwie z Centrum Współpracy Polska-Wschód / Poland - East Cooperation Centre, Centre for Participation and Collaboration oraz I First Block.

Projekt jest współfinansowany w ramach polskiej współpracy rozwojowej Ministerstwa Spraw Zagranicznych RP.

polska pomoc

EUROREGION BUG

6322

Miejski Ośrodek Pomocy Rodzinie w Chełmie

Miejski Ośrodek Pomocy Rodzinie ogłasza po raz kolejny konkurs plastyczny dla dzieci i młodzieży Szkół Podstawowych z miasta Chełm pt.

„Bez nałogów świat buduję, szczęśliwą rodzinę maluję"

Rodzina. To przestrzeń, którą tworzymy razem.
Mamy nadzieję, że udział w konkursie będzie dodatkową okazją do wspólnego spędzania czasu oraz wzmacniania istniejących więzi w rodzinie.
Poprzez swoje prace konkursowe pokażecie Nam, jak powinna funkcjonować szczęśliwa rodzina wolna od nałogów.

Celem konkursu jest ukazanie pozytywnych relacji w rodzinie oraz pokazanie, jak powinna funkcjonować szczęśliwa rodzina wolna od nałogów. Podnoszenie świadomości dzieci i młodzieży o negatywnych skutkach nałogów oraz rozwijanie wyobraźni i twórczych umiejętności.

Prace konkursowe powinny być wykonane dowolną techniką (wyklejanie, wydzieranie, malowanie, plastelina) w formacie a4.

Termin składania prac: 15.11.2021 r. - 30.11.2021 r. do Zespołu Pieczy Zastępczej, przy ul. Wolności 20, 22-100 Chełm.

Nagrodzenie laureatów: 6.12.2021 r (I, II, III miejsce oraz dwa wyróżnienia). Prace laureatów będą wykorzystane, jako grafika w kalendarzu na rok 2022 promującym Rodzicielstwo Zastępcze.
Wystawa prac plastycznych w głównym holu Urzędu Miasta Chełm przy ul. Lubelskiej 65, w dniach: 13.12.2021 – 31.12.2021.

Konkurs finansowany jest ze środków Urzędu Miasta Chełm w ramach programów z zakresu polityki społecznej dla miejskich jednostek organizacyjnych.
Więcej informacji nt. Konkursu pod numerem telefonu 82 565 91 62.

6305

eprasa.pl 3a8c6f5b24

Odszedł pracownik uczelni

CHEŁM Zmarł dr Romuald Szudejko, regionalista, historyk i politolog, wieloletni pracownik Wyższej Szkoły Stosunków Międzynarodowych i Komunikacji Społecznej w Chełmie.

Był doktorem nauk humanistycznych w zakresie nauki o polityce, autorem wielu publikacji. Od lat pracował na chełmskiej uczelni. Lubiany i ceniony przez studentów.

W latach 1975-1980 zarządzał Gminnym Ośrodkiem Kultury w Łomazach. W latach 1984-2012 był dyrektorem łomaskich szkół: Szkoły Podstawowej im. Tadeusza Kościuszki, Gimnazjum im. Unitów Podlaskich oraz Zespołu Szkół w Łomazach.

Najbliżsi i przyjaciele pożegnali dra Romualda Szudejko 30 października. Jego pogrzeb odbył się w rodzinnych Łomazach. **AN**

Mecenasa kultury i sportu już z nami nie ma...

KRASNYSTAW 3 listopada odbyło się ostatnie pożegnanie Zygmunta Kapuścika. Przedsiębiorca, laureat Złotych Karpi i były sportowiec zasłużył się dla lokalnej społeczności.

Zygmunt Kapuścik urodził się 23 maja 1946 roku. W młodości z sukcesami uprawiał boks. W tej dyscyplinie był m.in. brązowym medalistą 38. Mistrzostw Polski w Łodzi (1967) w wadze papierowej (do 48 kg).

Od 1981 roku pełnił funkcję zastępcy prezesa Spółdzielni Inwalidów „Kartodruk". Dziewięć lat później został prezesem spółki „Kartonex"- zakładu pracy chronionej i był nim do 2017 roku. Aktywnie też uczestniczył w pracach Stowarzyszenia Kupców i Przedsiębiorców Krasnostawskich.

Gdy pełnił funkcję prezesa klubu Start Krasnystaw, piłkarze wywalczyli awans do IV ligi, a zapaśnicy zdobyli mistrzostwo Polski. Był też mecenasem lokalnych inicjatyw kulturalnych oraz krasnostawskiego sportu. Za zasługi dla rozwoju miasta w 2003 roku otrzymał od władz Krasnegostawu honorowe wyróżnienie Złote Karpie.

- Zygmunt Kapuścik należał do bardzo aktywnych członków naszego stowarzyszenia. Był uczynny, odpowiedzialny i zatroskany o firmę, którą prowadził, i o osoby niepełnosprawne, które tam zatrudniał. Na sercu leżał mu również Krasnystaw. Niejednokrotnie wspierał inicjatywy władz samorządowych i stowarzyszeń. Był człowiekiem, któremu naprawdę należy się szacunek i słowa uznania - mówi **Lech Berezowski**, prezes Stowarzyszenia Kupców i Przedsiębiorców Krasnostawskich.

Zygmunt Kapuścik zmarł 28 października w wieku 75 lat. **GD**

Włodawa pożegnała Stanisława Pytko

WŁODAWA Odszedł były przewodniczący rady miejskiej i dyrektor I LO. 30 października odbyły się uroczystości pogrzebowe.

W kościele św. Ludwika z głębokim smutkiem żegnała go społeczność szkolna, koleżanki i koledzy z pracy, uczniowie i absolwenci I Liceum Ogólnokształcącego im. T. Kościuszki we Włodawie.

- O Panu Stanisławie przypominać nam będą cenne inicjatywy szkolne: klasy autorskie, tzw. klasa „O", która była eksperymentem edukacyjnym, a także dzieło ostatnich lat jego życia – księga jubileuszowa liceum, w której zebrał i uporządkował 85-letnią historię szkoły oraz wspomnienia ponad 100 absolwentów - mówi dyrektor I LO **Arlena Krawczuk**.

W przygotowanej przez siebie monografii szkoły, która ma się niebawem ukazać, Stanisław Pytko tak o sobie pisał: „Ster „Kościuszki" objąłem we wrześniu 1991 r. Na początku mojej kadencji kładłem duży nacisk na wychowanie młodzieży. Rok szkolny 1991/92 był pod hasłem: „Odmiana moralna nas samych i uczniów" i obejmował dwa obszary: „Klasa - wychowanie - rodzina", a następnie: „Historia i tradycja naszej szkoły". Podkreślano wagę współpracy na linii wychowawca - uczeń - rodzice. Eksperyment ten powiódł się". **kk**

Panu
Andrzejowi Zającowi
Wiceprzewodniczącemu Rady Powiatu w Chełmie
wyrazy głębokiego współczucia
i słowa otuchy z powodu śmierci
Mamy
składa
Starosta Chełmski
Piotr Deniszczuk
6323

Panu
Andrzejowi Zającowi
Wiceprzewodniczącemu Rady Powiatu w Chełmie
wyrazy współczucia i słowa wsparcia
w trudnych chwilach po śmierci
Mamy
składają:
Przewodniczący Rady Powiatu w Chełmie
Jarosław Walczuk,
Radni Rady Powiatu w Chełmie
6324

Łącząc się w żałobie i smutku
składamy
Panu Stanisławowi Szpeflikowi
Radnemu Rady Gminy w Wierzbicy
wyrazy współczucia z powodu śmierci
Synowej
Wójt, Rada Gminy, pracownicy
Urzędu Gminy w Wierzbicy
6320

Panu Romanowi Michalskiemu
Radnemu Rady Gminy w Wierzbicy
wyrazy współczucia z powodu śmierci
Teścia
składają
Wójt, Rada Gminy, pracownicy
Urzędu Gminy w Wierzbicy
6321

Serdeczne podziękowania wszystkim,
którzy uczestniczyli w ostatniej drodze
ŚP. Ewy Saganek
Syn i brat z rodzinami
6326

Z głębokim smutkiem żegnamy
naszego Przyjaciela, Wspaniałego Człowieka
i Partnera wielu wydarzeń
organizowanych przez naszą redakcję
Ś.P. Zygmunta Kapuścika
Rodzinie i bliskim zmarłego
składamy szczere wyrazy współczucia.
Pracownicy Super Tygodnia Chełmskiego
i Krasnostawskiego

5101
Chełmski Dom Pogrzebowy
Firma Łukowiec
Organizujemy pogrzeby na wszystkich cmentarzach
i zajmujemy się transportem międzynarodowym zmarłych.
Chełm ul. Szpitalna 49
82-564 36 07
602 469 287
www.łukowiec.pl
- Przeprowadzamy kremację w ciągu kilku godzin.
- Posiadamy własną kaplicę i chłodnię.
Nasza firma jest Zarządcą Cmentarza Parafialnego
w Chełmie przy ul. Lwowskiej.
Wszystkie czynności związane z pogrzebem,
ekshumacją, pracami kamieniarskimi i budowlanymi muszą
zostać uzgodnione w naszym biurze:
ZAKŁAD POGRZEBOWY
Chełm ul. Poległych 1
82-542 18 56 602 373 203
www.zakładpogrzebowychelm.pl
USŁUGI CAŁODOBOWE - BEZGOTÓWKOWE
Wypłacamy Zasiłki Pogrzebowe ZUS i KRUS Przed Pogrzebem

Kompleksowe Usługi Pogrzebowe
KOMPLEKS
Zakład Usług Pogrzebowych

24h
Chełm, ul.Rejowiecka 93
Rejowiec Fabr., ul. Dworcowa 4
82 566 40 53
502 791 454
2640

Odeszli...

Paweł Misan, 90 lat
Tadeusz Hurko, 88 lat
Eugenisz Kozaczuk, 71 lat
Maria Pilarska, 86
Jan Kantyka, 69
Grzegorz Tarasiuk, 51 lat
Marek Konaszczuk, 61 lat
Zbigniew Sosnowski, 66 lat
Feliks Tworek, 91 lat
Zbigniew Brzozowski, 66 lat
Maria Kotiun, 76 lat
Alina Król, 80 lat
Andrzej Grzeszczuk, 61 lat
Czesław Kiszowara, 92 lata
Tadeusz Łoza, 75 lat
Bożena Wawrzyniak, 60 lat
Stanisław Kleszcz, 66 lat
Czesława Trocka, 92 lata
Michał Pilarski, 82 lata
Zuzanna Zając, 83 lata
Irena Neckar, 66 lat
Krzysztof Pradun, 40 lat
Barbara Bensiuk, 82 lata
Krystyna Sochal, 95 lat
Natalia Szpeflik, 25 lat
Krystyna Kraczkowska, 84 lata
Stefania Rękas, 89 lat
Roman Wojda, 73 lata
Bronisława Maciaszczyk, 104 lata
Julianna Jatczak, 92 lata
Helena Ziemba, 85 lat
Urszula Ćwiek, 74 lata
Janusz Powaga, 77 lat

eprasa.pl 3a8c6f5b24

GMINA SAWIN Podwyżka cen śmieci nie będzie tak drastyczna

Wójt w blasku fleszy ustąpił o złotówkę

Radni uchwalili podwyżkę cen śmieci. Jest niższa, niż początkowo zakładano. Podstawowa stawka to 13 zł od osoby, a mogło być znacznie drożej, gdyby nie zapytano wójta o zdanie.

Jak policzyła skarbnik, w ciągu tego roku do gminy wpłynie w ramach opłaty za śmieci 480 tys. zł. Planowane wydatki w związku z wywozem śmieci to ponad 800 tys. zł. Ta różnica musi zostać pokryta z budżetu gminy.

- Czeka nas w przyszłym roku przetarg na wywóz śmieci. Wszystko idzie do góry, więc jeszcze więcej będziemy musieli dołożyć - wyjaśniała na sesji skarbnik **Elżbieta Kamela**.

Podstawowa stawka za wywóz śmieci w przyszłym roku miała wynosić 14 zł od osoby. Taka kwota znalazła się w projekcie uchwały. Ponieważ jednak to i tak nie wystarczyłoby na zapłacenie faktur i pokrycie wszystkich kosztów gospodarowania odpadami, większość radnych zgodziła się na 15 zł. Było to już ustalone na komisjach. Na sesji pytano jeszcze o zdanie radnych i sołtysów. Wielu uważało, że podwyżka będzie zbyt drastyczna i że niektórzy mieszkańcy przestaną regulować swoje należności, bo ich nie będzie na to stać. Już teraz wielu ma zaległości w opłatach śmieciowych i gmina nie ma możliwości tego długu od nich wyegzekwować. Czy przekonali tym wójta **Dariusza Ćwira**? Nie wiadomo. Nieoczekiwanie na sesji wójt stwierdził, że w zasadzie był za niższymi opłatami za śmieci. Dopytany o szczegóły zawnioskował, by stawka podstawowa wynosiła 13 zł.

- Gdzieś zaoszczędzimy. Drogi nie zrobimy, albo coś jeszcze... - skomentowała tę propozycję wójta skarbnik Kamela.

- W projekcie uchwały wójt proponował stawkę 14 zł, teraz zszedł do 13 zł. Ja uważam, że należy do tego wniosku się przychylić. Wójt jest gospodarzem, doskonale wie, jakie koszty są w naszej gminie. Mam nadzieję, że 13 zł wystarczy nam na cały 2022 rok - poparła wniosek wójta przewodnicząca **Iwona Wołoszkiewicz**.

Nie wszystkim to ustępstwo się podobało. Nikt jednak nie zaproponował wyższych stawek.

- Panie wójcie, doskonale pan wie, że godzi się na powiększanie deficytu! - zdenerwował się radny **Wojciech Adamowicz** - Powiedźcie mi, skąd weźmiecie na Polski Ład, na wkład własny do wodociągowania? Znowu będzie płacz, bo nie ma pieniędzy. Albo dokładamy do śmieci, albo robimy inwestycje i polepszamy byt ludziom - zwrócił się do radnych Adamowicz. Dodał przy tym, że nagle pan wójt, na sesji, w blasku fleszy i kamer chce grać dobrego dla mieszkańców. Skoro jednak wójt uważa, że ta stawka jest wystarczająca, to nad taką radni będą głosowali.

Uchwałę w sprawie ceny śmieci przyjęto ośmioma głosami za, przy pięciu wstrzymujących się.

Od 1 stycznia w gminie Sawin będzie obowiązywała opłata za wywóz śmieci w wysokości 13 zł od mieszkańca, przy liczbie domowników do czterech osób. 9 zł miesięcznie trzeba będzie zapłacić za piątego i szóstego mieszkańca, a 6 zł za siódmego i każdego następnego. Przy tym będzie obowiązywała zniżka w wysokości 1,20 zł od osoby za kompostowanie bioodpadów. By skorzystać z tej ulgi, trzeba będzie założyć kompostownik i na nowo wypełnić i złożyć w gminie druk deklaracji.

Co ciekawe, większość radnych nie wyraziła zgody na pokrycie części kosztów gospodarowania odpadami z budżetu gminy. Uchwała w tej sprawie nie została podjęta.

DBEZ

Ulice odśnieży MPGK

CHEŁM Urzędnicy z ratusza zdecydowali, kto odpowiadać będzie w najbliższym sezonie za odśnieżanie ulic i chodników w mieście. Zajmie się tym jedna ze spółek miejskich.

- Do postępowania wpłynęła tylko jedna oferta od potencjalnego wykonawcy. Jest to propozycja Miejskiego Przedsiębiorstwa Gospodarki Komunalnej w Chełmie - informuje **Damian Zieliński** z gabinetu prezydenta.

Umowa ma być podpisana na dniach. Oferta złożona przez spółkę MPGK opiewa na 3 mln 395 tys. zł.

W ubiegłym sezonie odśnieżaniem miasta zajmowało się konsorcjum spółek: Miejskiego Przedsiębiorstwa Gospodarki Komunalnej i Miejskiego Przedsiębiorstwa Robót Drogowych w Chełmie. Ta formuła chyba jednak się nie sprawdziła. Mieszkańcy narzekali, że miasto po intensywnych opadach śniegu jest na niektórych odcinkach nieprzejezdne. Być może, jeśli za wszystkie drogi i chodniki odpowiadać będzie jedna spółka, prace przebiegać będą sprawniej, a jeśli nie - to winny będzie łatwy do ustalenia.

Warto też pamiętać, że za odśnieżanie chodników przy prywatnych posesjach odpowiadają właściciele.

AN

Od parku po inkubator przedsiębiorczości

Jeszcze niedawno termin „rewitalizacja" kojarzył się ze zdewastowanymi i odnawianymi centrami miast. Fundusze Europejskie ten stan odmieniły. Za ich pomocą nowy blask zyskują gminy i naprawdę małe miejscowości. Takie jak w gminie Borki.

Przeciw wykluczeniu

- Naszym celem była pomoc w rozwiązaniu problemów społecznych oraz gospodarczych na terenach zdegradowanych w sposób, który zapewni pozytywne oddziaływanie na całą gminę i jej mieszkańców – mówi Wójt **Radosław Sałata.** – *Przygotowując diagnozę sytuacji naszej gminy stwierdziliśmy, że brakuje nam infrastruktury pozwalającej na integrację społeczną, aktywność czy miejsc bezpośrednio związanych z kulturą.*

Jednym z najpoważniejszych zdiagnozowanych zagrożeń jest wykluczenie społeczne. Pogłębia je brak placówek służących pomocą osobom należącym do grupy zagrożonej wykluczeniem społecznym. Odpowiedzią na tak określone problemy stał się projekt „Nowa odsłona Gminy Borki – Rewitalizacja".

– Projekt był na tyle dobry, że z Regionalnego Programu Operacyjnego Województwa Lubelskiego (RPO WL) otrzymaliśmy prawie 2,7 miliona złotych – mówi wójt. – Z własnych pieniędzy gmina dołożyła jeszcze nieco ponad milion. Dzisiaj mogę powiedzieć, że było warto.

Na co samorząd wykorzystał pieniądze

- Zespół Parkowy w miejscowości Wola Osowińska. Po odnowie, oraz odpowiednim zagospodarowaniu terenu, stał się atrakcyjnym obiektem rekreacyjnym pozwalającym mieszkańcom oraz turystom odwiedzającym tereny Gminy na wypoczynek i aktywne spędzanie czasu.
- Nieużywany od jakiegoś czasu teren parafii w centrum Bork zyskał zupełnie nowe przeznaczenie. Po zakończeniu projektu, obiekt pełnieni funkcje nie tylko, nastawionych na usługi społeczne, ale również kulturalne. Gmina zyskała miejsce do organizacji imprez i wydarzeń kulturalnych. Z pewnością przysłuży się ono społecznej integracji mieszkańców.
- Ośrodek rekreacyjno-sportowy w Borkach. Nad płynącą tu Bystrzycą powstał nowoczesny kompleks, którego celem jest zachęcenie mieszkańców zarówno do aktywności fizycznej, jak i tej społecznej. Pasjonaci sportu zyskali nowoczesny obiekt miejsce, w którym mogą szlifować swoje umiejętności.
- Centrum Usług Społecznych we Wrzosowie. Za unijną dotacje udało się przekształcić lokalną remizę na obiekt, który spełnia kilka celów. Wśród nich na czoło wysuwa się pomoc osobom zagrożonym wykluczeniem społecznym, oraz zaspokojenie potrzeb mieszkańców w zakresie kultury. Zaplanowano tu również utworzenie inkubatora inicjatyw gospodarczych.

– W każdym przypadku zwracaliśmy uwagę na zastosowanie nowoczesnych – oszczędnych źródeł energii i dostępność obiektów dla osób z niepełnosprawnościami – zapewnia wójt Sałata.

Rewitalizacja obszarów wiejskich

Taką nazwę nosi Działanie 13.4 w ramach RPO WL. To z pieniędzy przeznaczonych na to działanie udało się zmienić wizerunek Gminy Borki i 54 innych obiektów objętych rewitalizacją w regionie.

– Z Funduszy Europejskich sfinansowaliśmy 55 umów dotyczących rewitalizacji obszarów wiejskich. Na ich realizację dołożyliśmy na te działania prawie 140 mln zł – podkreśla **Jarosław Stawiarski,** marszałek województwa Lubelskiego.

Lubelskie Fundusze Europejskie

Dowiedz się więcej na:
www.rpo.lubelskie.pl

Fundusze Europejskie Program Regionalny | Rzeczpospolita Polska | lubelskie Smakuj życie! | Unia Europejska Europejskie Fundusze Strukturalne i Inwestycyjne

Publikacja współfinansowana ze środków Europejskiego Funduszu Społecznego

MATERIAŁ INFORMACYJNY

JEDYNE AKREDYTOWANE CENTRUM METODY TEDDY EDDIE W CHEŁMIE
DLA DZIECI W WIEKU 2-7 LAT

KURSY NAUKI DLA NAJMŁODSZYCH POŁĄCZONE Z DOSKONAŁĄ ZABAWĄ!
ANGIELSKI DLA DZIECI I MŁODZIEŻY
ANGIELSKI DLA MATURZYSTÓW
KURSY ANGIELSKIEGO DLA DOROSŁYCH
CHEŁM, SZYMANOWSKIEGO 4
WWW.ROYALVERB.COM
ROYALVERB
692-800-392
RoyalVerb.com
6306

eprasa.pl 3a8c6f5b24

GMINA CHEŁM Trzeba o nie w końcu zadbać

Lipy zapisane do lekarza drzew

Dwie pomnikowe lipy z parku podworskiego w Stawie będą miały wykonane specjalistyczne zabiegi pielęgnacyjne. Kosztować będą 5 tys. 200 zł. Zapłaci gmina Chełm.

- Na terenie gminy Chełm mamy 8 pomników przyrody, z tego dwa znajdują się w miejscowości Staw - mówi **Mirosław Mysiak**, dyrektor wydziału rolnictwa, ochrony środowiska i obrony cywilnej.

Mowa o dwóch potężnych lipach, które ochroną objęto w 1987 roku. Wtedy ich obwód pnia wynosił ponad 600 cm. Obecnie mają już w obwodzie ponad 700 cm.

- Zgodnie z ustawą o ochronie przyrody organem ustanawiającym pomniki przyrody jest rada gminy. Wobec tego każdy przewidywany zakres prac na tym pomniku wymaga uzgodnienia z Radą Gminy Chełm - dodaje Mysiak.

Takie uzgodnienia odbyły się podczas ostatniej sesji. Podjęto wówczas uchwałę w sprawie przeprowadzenia zabiegów pielęgnacyjno-konserwatorskich. Na ich wykonanie zgodę wyraziła również właścicielka nieruchomości. Prace mają się rozpocząć po 15 listopada. Wykona je specjalistyczna firma.

- Muszę przyznać, że drzewa widziałem. Są naprawdę okazałe. Warto je zobaczyć. Wymagają wykonania zabiegu. Jest niezbędny - zapewnia Mysiak.

Prace będą polegały na usunięciu obumarłych konarów, jemioły, wykonaniu wiązań elastycznych między konarami, aby wytrzymały silne wiatry. Ich zlecenie ma związek z kontrolą Wojewódzkiego Urzędu Ochrony Zabytków w Lublinie Delegatura w Chełmie, która odbyła się 22 lutego w zabytkowym parku w Stawie. W zaleceniach pokontrolnych stwierdzono, iż w obrębie całego parku znajduje się wiele martwych i zamierających drzew, m.in. porażonych grzybami i jemiołą. Ekspertyza dentrologiczna lip potwierdziła konieczność poprawy ich stanu poprzez przeprowadzenie zabiegów pielęgnacyjnych. **DBEZ**

Jedna ulica, dwie dotacje

GM. WOJSŁAWICE Unieważniono przetarg na remont ulicy Krasnystawskiej w Wojsławicach. To paradoksalnie dobra wiadomość, bo na tę inwestycję gmina pozyskała dofinansowanie z Polskiego Ładu. Dzięki temu samorząd dołoży do niej mniej pieniędzy.

Gmina Wojsławice dostała na jedną drogę aż dwie dotacje. Początkowo planowała remont ulicy Krasnystawskiej ze środków Rządowego Funduszu Rozwoju Dróg. Projekt długo był na liście rezerwowej, aż w końcu przyszła informacja, że są pieniądze na wykonanie tego zadania. Dofinansowanie wyniosłoby 50 procent kosztów. Gmina ogłosiła przetarg i szybko go unieważniła. Inwestycja jednak nie jest zagrożona.

- Dostaliśmy informację o drugim dofinansowaniu do tej drogi. Tym razem z Polskiego Ładu. Ponieważ w tym programie dofinansowanie jest wyższe, 95-procentowe, unieważniliśmy wcześniej ogłoszony przetarg na remont ul. Krasnystawskiej i rezygnujemy z niższego dofinansowania - mówi wójt **Henryk Gołębiowski**.

W ramach Polskiego Ładu gmina Wojsławice będzie dysponowała sporą kwotą - ponad 5,3 mln zł. Złożyła trzy wnioski i wszystkie trzy zostały zakwalifikowane do dofinansowania. Pierwszy z nich przewiduje remonty: na ulicy Krasnystawskiej w Wojsławicach, dróg w Wojsławicach Kolonii, Putnowicach Wielkich, Krasnem i Kukawce. Drugi dotyczy budowy sieci wodociągowej, a trzeci przewiduje instalację paneli fotowoltaicznych na dziewięciu budynkach komunalnych gminy Wojsławice oraz wymiany trzech pieców węglowych na biomasę.

Ponieważ niektórzy mogli odnieść wrażenie, że gmina unieważniając przetarg, rezygnuje z remontu drogi - zwołano zebranie mieszkańców ulicy Krasnystawskiej. Spotkali się pod koniec października.

- Ulica Krasnystawska wymaga przebudowy i będzie ona wykonana. Planujemy też jej poszerzenie o dodatkowy pas dla pieszych. Nasze wyjaśnienia dotyczące unieważnienia przetargu spotkały się z pełnym zrozumieniem mieszkańców. Robimy to w ich interesie. Inwestycja będzie wykonana w przyszłym roku - dodaje Gołębiowski. **DBEZ**

Zaświeciły lampy w lesie

GM. CHEŁM Jedni wyłączają lampy na ulicach dla oszczędności. Inni - ustawiają nowe i oświetlają leśną drogę. - Na tym polega różnica między miastem a wsią - mówią mieszkańcy gminy Chełm. Mowa o nowych lampach LED -owych w Stańkowie.

Oświetlona droga w lesie. Takie rzeczy tylko w gminie Chełm. W tym roku w wielu miejscowościach tej gminy ustawiono nowe lampy LED-owe - m.in. w Parypsach, Ochoży Kolonii oraz na ulicy Topazowej w Żółtańcach i na Spokojnej w Pokrówce. Całe zadanie kosztowało 1 milion 280 tys. zł. Inwestycja miała dofinansowanie z RPO Województwa Lubelskiego w wysokości 85 proc.

Stańkowa to jednak nie dotyczy. Tam za ponad 105 tys. zł z budżetu gminy wykonano nowe oświetlenie elektryczne. Lampy stoją nie tylko przy głównej drodze, ale też w lesie. Jak argumentują urzędnicy, dużo ludzi z tej drogi przez las korzysta. Wielu mieszkańców gminy tamtędy spaceruje i jeździ samochodem. Lampy więc miały sens.

- Tę część drogi biegnącej przez las planujemy wybudować w porozumieniu z nadleśnictwem. Korzystają z niej kierowcy jeżdżący w kierunku Wólki Czułczyckiej. Stanęły tam lampy, bo to jest miejsce spacerowe, bardzo atrakcyjne dla turystów - wyjaśnia wójt gminy Chełm **Wiesław Kociuba**. **DBEZ**

Uczniowie poznawali Hiszpanię

REJOWIEC FABRYCZNY

W ostatnim tygodniu października grupa uczniów ze Szkoły Podstawowej im. Mikołaja Reja w Rejowcu Fabrycznym wyjechała na wycieczkę do Hiszpanii. Odbyła się ona w ramach projektu PO WER „Północ - Południe".

Uczniowie, wraz z nauczycielami **Markiem Krzywickim** i **Markiem Pukasem** oraz dyrektor **Alicją Dorosz**, mogli podziwiać architekturę Barcelony oraz innych miasta Katalonii (Giorna, Figueres i Besalu), a także pozostałości starożytnej osady Empuries. Nie zabrakło również odwiedzin w pałaco-muzeum Salvadora Dalego i podziwiania dzieł Antonio Gaudiego.

W ramach współpracy z katalońską szkołą Institut Cendrassos w Figueres uczniowie ze Szkoły Podstawowej w Rejowcu Fabrycznym uczestniczyli też w zajęciach i warsztatach kulturowych, historycznych, naukowych oraz językowych. **MP**

Krwiodawcy z ZST pamiętali o jeńcach wojennych

CHEŁM Kilkunastu uczniów z Zespołu Szkół Technicznych uporządkowało cmentarz jeńców wojennych przy ul. Okszowskiej. Co ciekawe, są to ci sami młodzi ludzie, którzy na co dzień oddają honorowo krew.

- Aktywność młodzieży wynika z przystąpienia do ogólnopolskiego programu „Nasza wspólna przeszłość - uczniowie adoptują zabytki", organizowanego przez Centrum Edukacji Obywatelskiej w Warszawie - wyjaśnia **Mariusz Śliwa**, opiekun młodzieży, nauczyciel historii.

Złożono wieniec w miejscu pamięci narodowej, zapalono znicze oraz chwilą ciszy uczczono pamięć tysięcy jeńców pochowanych na tej chełmskiej nekropolii. Przykre zdarzenia przywołała **Anna Dąbrowska–Banaszek**, a **dr Andrzej Rybak**, autor książki „Stalag 319 w Chełmie", przedstawił historyczny zarys dziejów obozu jenieckiego.

Cmentarz przy ul. Okszowskiej kryje prochy 60 tysięcy pomordowanych i zmarłych jeńców różnych narodowości, w tym głównie wziętych do niewoli żołnierzy Armii Czerwonej, ale także żołnierzy francuskich, angielskich, belgijskich, włoskich oraz polskich partyzantów, którzy byli więzieni przez hitlerowców w pobliskim Stalagu 319 A. Znajduje się tam 75 zbiorowych mogił jeńców wojennych.

W sprzątaniu nekropolii wzięli udział krwiodawcy: **Piotr Sajuk, Mateusz Wasilew, Krzysztof Mironiuk, Jarosław Kociubowski, Michał Chilimoniuk, Michał Ścigaj, Kacper Korzeniewski, Hubert Maculewicz, Bartosz Bojczuk, Konrad Mocior, Maciej Brzyszko, Maciej Dumicz, Mateusz Koguciuk, Łukasz Kosowski, Eryk Krzyżanowski, Jakub Nastaj.** **AN**

eprasa.pl 3a8c6f5b24

Kanie Stacja w nowej erze

GM. REJOWIEC FABRYCZNY
Budowa nowego dworca kolejowego Kanie Stacje dobiega końca. Zabytkowy dworzec nie zniknął, ponieważ niewykluczone, że w przyszłości zyska jednak „drugie życie".

Nowoczesny budynek dworca PKP w miejscowości Kanie Stacja to jeden z trzech nowych dworców budowanych teraz w województwie lubelskim. Jest to przeszklony, cieszący oko obiekt, a zarazem bardzo funkcjonalny.

- Jego podstawową funkcją jest oczywiście obsługa pasażerów. Ale istnieje w nim również możliwość wydzielenia części powierzchni na działalność komercyjną, np. punkt pocztowy, ponieważ takiego brakuje w okolicy - mówi wójt **Zdzisław Krupa**. - Budynek jest również ogrzewany i dostosowany do potrzeb osób niepełnosprawnych. Będzie w nim zamontowany biletomat. Nowy dworzec wyposażony jest w monitoring, klimatyzację i elektroniczną tablicę informacyjną.

Pewnym mankamentem jest niewielki parking znajdujący się bezpośrednio przy dworcu, którego nie udało się powiększyć w ramach projektu. Budynek czeka obecnie na odbiór, a ten planowo ma nastąpić już w grudniu. Aktualnie trwają tam jeszcze ostatnie prace związane z instalacją przyłącza energetycznego.

Pod znakiem zapytania stoi natomiast los zabytkowego dworca PKP, zlokalizowanego obok nowoczesnego budynku. Lokalny samorząd i mieszkańcy mieli nadzieję, że PKP zdecyduje się go wyremontować, ale spółka nie przewiduje takiego wydatku.

- Ten dworzec znajduje się w gminnym rejestrze zabytków, ponieważ ma już ponad 100 lat. W tej chwili prowadzone są sondażowe rozmowy na temat jego ewentualnego zagospodarowania. PKP liczy na współpracę z nami, a my jakieś wstępne pomysły mamy, choćby dostosowując go do działalności komercyjnej i usługowej. Chcieliśmy przenieść tam miejscowe koło emerytów i rencistów, ale koszty wynajmu okazały się zbyt wysokie - dodaje Zdzisław Krupa. - Temat tego zabytku pozostaje na razie otwarty. **MP**

Rockowo wsparli zwierzaki

CHEŁM Prawie 3000 zł na rzecz podopiecznych Stowarzyszenia Chełmska Straż Ochrony Zwierząt udało się zebrać podczas sobotniego koncertu w klubie Atmosfera. Na rockowym koncercie trzech lokalnych zespołów frekwencja dopisała, a wszyscy pokazali, że mają wielkie serca.

Koncert charytatywny pod hasłem „Rockowania dla zwierzaków" zgromadził w klubie Atmosfera ok. 200 osób. Na scenie zagrały tego wieczoru zespoły: Whisky Baron (hard rock z Lublina), TRAP (heavy, gothic metal z Lublina) i Treeskillers (hard, glam rock z Chełma).

- Udało się zebrać blisko 3 tys. zł i wszystkie te pieniądze zostały przekazane na rzecz zwierzaków, podopiecznych Stowarzyszenia Chełmska Straż Ochrony Zwierząt – mówi **Dariusz Pawlak**, lider zespołu Treeskillers. - Taka frekwencja to dowód, że los zwierzaków nie jest chełmianom obojętny, a rockowy Chełm żyje, ma się dobrze i jest spragniony koncertów. Cieszymy się niezmiernie, że doprowadziliśmy tę imprezę do skutku i ogromnie dziękujemy wszystkim za wsparcie.

Dwa ogniowe pokazy przygotowali natomiast aktorzy z Teatru Hesperydy. **MP**

GMINA SAWIN Radny Starzyniec interpeluje do wójta, pominął przewodniczącą rady

Dalej się kłócą o nieobecności

Wraca temat nieobecności wójta i radnych na sesjach. Tym razem za sprawą radnego Tadeusza Starzyńca, który złożył interpelację do wójta i zażądał, by ją odczytano na sesji. Miał nadzieję, że wójt wytłumaczy się przed kamerami ze swojej nieobecności?

Tej sesji rady gminy nadal radni nie mogą zapomnieć. **Dariusz Ćwir**, wójt gminy Sawin najpierw poprosił o przesunięcie jej na piątek, 24 września, a później w ogóle się nie pojawił. Podobno wcześniej informował, że ma egzamin i się spóźni. Przewodnicząca rady gminy ogłosiła jednak przerwę w obradach do poniedziałku, 27 września. Wójta znowu nie było. Wziął urlop. Za pierwszym razem był na egzaminie strażackim. Za drugim razem podobno pracował w ogródku. Nie musiał być na sesji. Jest tam tylko gościem. Radni jednak poczuli się zlekceważeni. Czworo z nich musiało wnieść projekt uchwały na sesję, bo nie było komu tego zrobić. Na kolejną sesję nie przyszła większość nich. W końcu jednak sesja się odbyła 2 listopada. Przywołano temat wyjazdu wójta na urlop samochodem służbowym, bo radny Starzyniec zapytał na piśmie o szczegóły tej sprawy. Jego interpelacja trafiła bezpośrednio do wójta, z pominięciem przewodniczącej rady.

- Nigdy samochodem służbowym nie wyjeżdżałem w celach prywatnych - zapewnił na sesji wójt Dariusz Ćwir. Stwierdził, że skierowano go na kurs ratownika straży pożarnej i w związku z tym 24 września miał egzamin, na który pojechał samochodem służbowym. Miał zamiar wrócić na koniec sesji. Podkreślał przy tym, że zgodnie z prawem, koszty udziału w szkoleniu strażaków i dojazdu ponosi jednostka straży pożarnej i gmina. Nikt wójta nie zapytał, po co mu właściwie szkolenie strażackie i czy, gdy ma już zdany egzamin, będzie brał udział w akcjach ratowniczych na terenie gminy.

- Po raz pierwszy od siedmiu lat nie uczestniczyłem w posiedzeniu rady gminy - argumentował Ćwir, podkreślając, że sesja mogła się odbyć. Mógł zdążyć na jej koniec i przedstawić swoje sprawozdanie w punkcie wolne wnioski i sprawy różne. Sesję odwołano, bo pracownicy gminy poinformowali przewodniczącą rady, że wójt nie wyjechał jeszcze z Lublina. Nie spodziewano się więc go szybko. Nie było przy tym komu wnieść na sesję projektu jednej z uchwał. Tymczasem wójt był na egzaminie w Chełmie, a nie w Lublinie, i podobno szybko wrócił. Jego zdaniem, dojechał do Sawina już po odwołaniu sesji. Inni są zdania, że był tam wcześniej.

- Pan wójt rzekomo był już w Sawinie, zanim sesja została zamknięta. Stało się, jak się stało, uczymy się wszyscy na błędach. Pan wie, że był pan w Sawinie i wie, że ludzie pana widzieli - spierała się z wójtem na sesji przewodnicząca **Iwona Wołoszkiewicz**. Radny Adamowicz sugerował nawet, że można przejrzeć zapisy z monitoringu kamer na terenie gminy, by sprawdzić, kiedy wójt wrócił.

- W kolejnym dniu odbywa się sesja. Dostaję zdjęcia na Messengera, na których wójt w ogródku, za naszymi plecami, coś tam dziabie! Skoro pan bierze urlop w dniu sesji, to coś jest nie tak - relacjonował na sesji radny Adamowicz.

Jednym nie podobała się nieobecność na sesji wójta, inni za to samo krytykują teraz radnych. W dniu 22 października większość z nich nie przyszła na sesję zwołaną na wniosek wójta. Obecnych było tylko 6 radnych i sesja nie mogła się odbyć. Stawili się wójt, skarbnik i radca prawny.

- Jak poczuliśmy się w ubiegły piątek? - moralizował na sesji wójt, wypominając radnym ich nieobecność.

- Wójta nie ma na sesji, jest problem. Radnych także ostatnio nie było. Proszę nie mówić, że ci radni, którzy nie przyszli, mieli jakieś swoje powody. Żebyście nie wiem, jak zaklinali rzeczywistość, to każdy, kto zdrowo myśli, to wie, że to było specjalnie. Nie przyszliście na sesję, bo było napisane, że to z polecenia, czy też na wniosek wójta sesja została zwołana - stwierdziła radna **Maria Kubiak-Skórzewska**. **DBEZ**

Kapliczka w podzięce za cudowne ocalenie

GM. CHEŁM 43 tys. zł przeznaczyła gmina Chełm na remont zabytkowej kapliczki w Okszowie. Prace dobiegają końca. Mieszkańcy chwalą, że czas remontu zbiegł się z ocaleniem wsi przed wchłonięciem przez miasto Chełm.

Remontowana w Okszowie kapliczka jest wpisana do ewidencji gminnych zabytków. Jej remont był wcześniej zaplanowany. Wykonuje go jedna z chełmskich firm. Wszystkie prace wykonywane są pod czujnym okiem konserwatora zabytków. Mieszkańcy podziwiają zmiany i cieszą się, bo remont upamiętni ich protest przeciwko włączeniu wsi do miasta.

- Nawet ostatnio żartowałem, że będzie gdzie się przeżegnać i zmówić modlitwę. Trzeba podziękować opatrzności. Kapliczka stoi niedaleko rogatek miasta. Tak naprawdę jej remont był planowany o wiele wcześniej, jeszcze na etapie konstruowania tegorocznego budżetu. Zabiegał o to radny **Aleksander Kowalczyk** - mówi wójt gminy Chełm **Wiesław Kociuba**. - Trzeba dbać o takie perełki. Zależało mi, by jej wyglądem nawiązać do okresu międzywojennego. Dlatego wymieniliśmy dach - dodaje wójt.

Kapliczka z figurą św. Antoniego Padewskiego powstała w 1919 roku. Dotychczas była kryta blachą. Teraz zdobi ją nowy dach z gontu. Wymieniono też tynki na ścianach. Ze starych drzwi zdarto farbę i pomalowano je lakierem. Słupki wokół kapliczki obudowano drewnem. Wokół położono kostkę imitującą cegłę. Wykarczowano też krzak bzu rosnący obok, którego korzenie uszkadzały kapliczkę. Wokół niej został zbudowany drewniany płotek. Znajdująca się wewnątrz kapliczki mensa zostanie poddana pracom konserwatorskim. **DBEZ**

Więźniowie zadbają o zieleń

CHEŁM Osadzeni w Zakładzie Karnym w Chełmie mają szansę na kolejne miejsce zatrudnienia. Dyrektor więzienia zawarł porozumienie z firmą zajmującą się zagospodarowaniem zieleni.

fot. Łukasz Bielak z ZK w Chełmie

Dyrektor Zakładu Karnego w Chełmie ppłk **Andrzej Weremko** podpisał kolejną umowę dotycząca odpłatnego zatrudnienia skazanych. Tym razem z firmą ELMAG-TEAM Sp. z o.o. Sp. komandytowa z siedzibą w Chełmie, reprezentowaną przez wiceprezesa **Damiana Kaliszuka**.

10 skazanych zostanie zatrudnionych jako pracownicy fizyczni. Firma ELMAG-TEAM zajmuje się działalnością usługową związaną z zagospodarowaniem terenów zieleni.

To już kolejna umowa ZK w Chełmie z lokalnym przedsiębiorcą. Nie tak dawno komendant zawarł porozumienie z prezesem BH Meble **Januszem Bartoszukiem**. W tej firmie więźniowie pomagają przy produkcji wysokiej klasy mebli tapicerowanych.

- Dzięki pracy odpłatnej w więzieniu skazani mają możliwość odpracować i spłacić zadłużenia takie jak: grzywny, zobowiązania alimentacyjne czy obowiązek naprawienia szkody. Ponadto część zarobionych środków przeznaczana jest na fundusz pomocy pokrzywdzonym oraz pomocy postpenitencjarnej – mówi kpt. **Łukasz Bielak**, rzecznik prasowy ZK w Chełmie.

Zatrudnienie odbywa się w ramach programu „Praca dla więźniów", zainicjowanego przez wiceministra sprawiedliwości w 2016 roku, a realizowanego przez Służbę Więzienną. **(apm)**

eprasa.pl 3a8c6f5b24

NAPISZ LIST DO WYBRANEJ OSOBY I UZASADNIJ, DLACZEGO

Wybierz sobie

Wanda Jaroszczuk
redaktor naczelna Super Tygodnia Chełmskiego

Zdzisław Szwed
członek Zarządu Województwa Lubelskiego

Jakub Banaszek
prezydent miasta Chełm

Krzysztof Grabczuk
poseł RP

Anna Dąbrowska-Banaszek
poseł RP

Teresa Hałas
poseł RP

Piotr Deniszczuk
starosta powiatu chełmskiego

Andrzej Romańczuk
starosta powiatu włodawskiego

Robert Kościuk
burmistrz Krasnegostawu

Andrzej Leńczuk
starosta powiatu krasnostawskiego

Arkadiusz Tofil
rektor PWSZ

Józef Zając
senator RP

Wiesław Muszynski
burmistrz Włodawy

Longin Bożeński
Przewodniczący Rady Miasta Chełm

Marek Nowosadzki
w-ce starosta krasnostawski

Paweł Szychulec
prezes Aqua East Polska

Artur Juszczak
prezes Chełmskiego Parku Wodnego

Ewa Jaszczuk
prezes Chełmskiej Spółdzielni Mieszkaniowej

Robert Chełmicki
dyrektor Chełmskiej Biblioteki Publicznej

Mariusz Matera
zespół Szalom Chełm

Mikołaje czekają na listy

Nasze VIP-y wcieliły się w rolę Mikołajów, by obdarować Czytelników Super Tygodnia prezentami.
W kolejnym roku pandemii chcemy wspólnie sprawić Wam choć trochę radości.
Prezenty trafią przed świętami Bożego Narodzenia do osób wybranych przez Mikołajów.
Zasady naszej zabawy są bardzo proste. Nasi Mikołaje czekają na wasze listy. Napiszcie do wybranego Mikołaja, o jakim prezencie marzycie i dlaczego zwracacie się do tej, a nie innej osoby. Opiszcie swoją sytuację. Można prosić Mikołaja o prezent dla siebie lub dla kogoś, kto waszym zdaniem potrzebuje wsparcia i pomocy przed świętami. Wszystkie listy przekażemy naszym Mikołajom, a każdy z nich wybierze jedną osobę lub kilka, jeśli będzie hojny.
Do listu należy dołączyć zamieszczony obok kupon, który trzeba oczywiście wypełnić. Korespondencję do Mikołaja można przynieść do redakcji do 1 grudnia, wrzucić do naszej skrzynki ogłoszeniowej (do 9 grudnia) lub wysłać na adres: **Redakcja Super Tydzień Chełmski, 22-100 Chełm, ul. Lubelska 31, z dopiskiem „Wybierz sobie Mikołaja".**

Zwracając się do Mikołaja o prezent, trzeba pamiętać, że może on mieć wartość do 200 zł.

eprasa.pl 3a8c6f5b24

AKURAT OD NIEJ CHCESZ DOSTAĆ WYMARZONY PREZENT

Mikołaja

Kinga Jędrzejewska
właścicielka firmy Twój Agent Ubezpieczenia

Elżbieta Sawa-Czajka
rektor WSSMiKS

Kamil Błaszczuk
radny miasta Chełm

Joanna Jabłońska
wójt gm. Leśniowice

Adam Rychliczek
dyrektor ds. rozwoju Grupy Kapitałowej Balamara

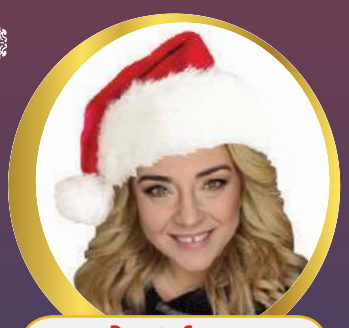

Dorota Sawa
prezes Stowarzyszenia LGD Krasnystaw Plus

Bożena Deniszczuk
wójt gm. Wierzbica

Jan Marcyniuk
właściciel spółdzielni socjalnej Jan-Trans

Henryk Gołębiowski
wójt gm. Wojsławice

Jacek Lis
wójt gm. Żółkiewka

Rafał Michalski
właściciel firmy Elektromix

Robert Misiurski
instruktor nauki jazdy Ośrodka Szkolenia Korona

Janusz Bartoszuk
właściciel firmy BH Meble

Dariusz Stocki
wójt gm. Kamień

Krystyna Deniusz-Rosiak
wójt gm. Dubienka

Mirosław Torbicz
wójt gm. Wyryki

Marek Kopieniak
wójt gm. Hańsk

Henryk Maruszewski
wójt gm. Białopole

Agnieszka Grzywaczewska
prezydent Klubu Rotary Chełm

Monika Grzesiuk
wójt gm. Kraśniczyn

Napisz list do Mikołaja
i dołącz do niego ten **kupon**

WYBIERAM MIKOŁAJA:

Imię i nazwisko: .....

Adres i telefon: .....

.....

.....

Wytnij kupon

eprasa.pl 3a8c6f5b24

GMINA DOROHUSK Potrafią ocalić od zapomnienia....

Historia zapisana w grobach

Stary cmentarz w Świerżach kryje niezwykłe tajemnice. Jest tam wiele nagrobków i mogił potomków szlacheckich rodów, które miały niemały wpływ na dzieje naszego regionu. Rokrocznie podczas kwest zbierane są pieniądze na ratowanie tych grobów przed zniszczeniem i zapomnieniem. Ogromny wkład w ich renowację mają członkowie rady parafialnej, Stowarzyszenia Miłośników Świerż i Ziemi Świerżowskiej, a także mieszkańcy, którym przeszłość nie jest obojętna.

W podróż śladem osób, które w pewnym stopniu pisały dzieje regionu, a są pochowane w Świerżach, zabrała nas **Małgorzata Sarzyńska**, członkini rady parafialnej miejscowego kościoła. Na tzw. starym cmentarzu przy ul. Jana Pawła II takich mogił jest bardzo wiele.

Małgorzata Sarzyńska

... to, co jest...

- Spoczywają tutaj nie tylko nasi bliscy, ale też m.in. dawni właściciele naszej miejscowości i okolicznych ziem, poprzedni proboszczowie, a także osoby, które wiele znaczyły dla lokalnej społeczności, o czym świadczą chociażby ich epitafia – mówi Małgorzata Sarzyńska. - Jako mieszkańcy i ich potomkowie, staramy się zabezpieczyć te miejsca przed dalszym niszczeniem. Zależy nam, aby jak najwięcej wiekowych nagrobków i pomników przetrwało jak najdłużej. Aby duszą tego cmentarza była jego przeszłość.

Do ochrony zabytkowych grobów potrzebne są pieniądze. Dlatego co roku, 1 listopada, na cmentarzu odbywa się kwesta. Podczas tegorocznej prowadzonej przez Małgorzatę Sarzyńską i **Małgorzatę Mazur** udało się zebrać ponad 1800 zł. Ta kwota zostanie przeznaczona na ratowanie trzech nagrobków. Jeden z nich upamiętnia miejsce pochówku **Jadwigi Sobolewskiej z rodu Iwanickich**, która była nauczycielką w szkole w Świerżach na przełomie XIX i XX wieku.

- Dwa pozostałe groby, które są teraz naszym priorytetem, są obok siebie. Jeden z nich należy do rodziny herbów Korab i Złotokłos, którą reprezentowała m.in. rodzina Orsettich. Drugi, z bardzo zniszczoną płytą, skrywa ciała dwóch żon **Józefa Mariana Rulikowskiego**, jednego z właścicieli Świerż. **Helena Justyna Orsetti** zmarła w wieku 26 lat. **Jadwiga Orsetti** to siostra **Teodora Adama Orsettiego**, który z kolei był mężem **Marii Pauliny Orsetti**, obecnej patronki Chełmskiej Biblioteki Publicznej.

... to, co było...

Na świerżowskim cmentarzu jest znacznie więcej zabytkowych nagrobków. Część z nich już udało się w znacznym stopniu odrestaurować i ocalić przed zniszczeniem. Jest to zasługa osób zaangażowanych w coroczne kwesty i lokalnych działaczy, nie tylko z rady parafialnej, ale również ze Stowarzyszenia Miłośników Świerż i Ziemi Świerżowskiej oraz zwykłych mieszkańców. Ocalono m.in. dwa grobowce rodziny Trzebińskich, dawnych właścicieli Hniszowa – duży kamienny i mniejszy wykonany z żeliwa, w formie pomnika. W tym drugim, z którego wierzchołka zaginął krzyż, pochowane są cztery osoby: **Wojciech Trzebiński**, jego syn **Jan Trzebiński** i jego wnuk **Bolesław Trzebiński**, a także **Wincentyna Lewińska z rodu Bieleckich**.

Czy pod tym pomnikiem spoczywa osoba, od której pochodzi imię Dębu Bolko?

Według wielu źródeł historycznych, to właśnie od imienia Bolesława Trzebińskiego pochodzi imię Dębu Bolko w Hniszowie. Choć najbardziej znana legenda mówi również, że drzewo zawdzięcza swe miano Bolesławowi Chrobremu.

Bolesław Trzebiński był jednym z kilku synów państwa Trzebińskich, a więc i jednych z dziedziców tych ziem. Zmarł w wieku 13 lat, ale upatrywano w nim godnego następcę właściciela Hniszowa. I to właśnie na jego cześć nazwano jeden z rosnących tam dębów, który jego bliscy uznali za najpiękniejszy.

Wincentyna Lewińska to, jak udało się ustalić mieszkańcom zaangażowanym w restaurowanie cmentarnych zabytków, była wdową po kasztelanie Królestwa Polskiego, jednego z dowódców powstania listopadowego. Początkowo był on uznawany za zdrajcę, ponieważ sympatyzował z caratem. Robił to jednak po to, aby wynosić „z salonów" informacje o więzionych Polakach, a następnie znajdować argumenty na ich ułaskawianie, ponieważ był również sędzią. Sama Wincentyna Lewińska była z kolei babką Marii Trzebińskiej, także pochowanej na starym cmentarzu w Świerżach.

Grób Gniewińskiego

- Rodzina Trzebińskich żyła w dobrych relacjach z właścicielami Świerż – dodaje Małgorzata Sarzyńska. - Jak udało się nam ustalić, m.in. z historycznych wydań „Kuriera Warszawskiego", razem brali udział w wystawach rolniczych w Lublinie, prezentując m.in. swoje najpiękniejsze zwierzęta, a także talenty kulinarne gospodyń.

Kolejnym odnowionym nagrobkiem jest ten należący do **Stanisława Gniewińskiego**, pierwszego zawiadowcy i naczelnika stacji Dorohusk, który zmarł w 1889 r. w wieku 47 lat. Ten żeliwny pomnik z krzyżem liczy sobie już 132 lata i został ufundowany przez żonę zmarłego, **Julię**. Mówi o tym epitafium głoszące: „Wiarę, miłość i szczęście – wszystko w jednej dobie, śmierć wyrwała z mych objęć, tu złożyła w grobie". Grób ten pomogli jej zbudować ówcześni kolejarze, a dbają o niego również ci współcześni.

Grobowiec Trzebińskich

- Dzięki funduszom z poprzednich kwest udało się również wyremontować zawalającą się kapliczkę. W miejscu tym jest pochowana **Joanna Drzewińska z rodu Wnukczyńskich**. Młoda kobieta, która zmarła w wieku 27 lat, została upamiętniona przez męża i córeczkę pięknym epitafium. Słowa są słabo widoczne, więc umieściliśmy je na dodatkowej tablicy, którą ustawiliśmy obok grobu. Głoszą one: „Przechodniu, stań na chwilę, czcij te ostatki, tu płacze mąż onej żony z córką dobrej matki. Co mieli najdroższego – w tym się grobie mieści, śmierć im wszystko zabrała, nie wzięła boleści" - cytuje nasza przewodniczka.

Ponad 130 lat ma teraz odnowiony grobek 2-letniego **Zdzisława Boguszewskiego** z pomnikiem z piaskowca w formie uciętego pnia drzewa. 1 listopada odwiedza go wiele osób, dzieci przychodzą zapalić tam znicz. Jeszcze inny odrestaurowany nagrobek należy do **Jana Rejtana**, który zmarł w 1868 r. Jest opatrzony skrótem D.O.M., który z łaciny tłumaczy się jako „Bogu Najlepszemu, Najwyższemu" (Deo Optimo Maximo) lub „Dom Wszystkich Śmiertelników" (Domus Omnium Mortuorum). Swemu wieloletniemu słudze ufundował go ówczesny dziedzic dóbr świerżowskich, którym był wtedy najprawdopodobniej **Henryk Józef Rulikowski**.

Na cmentarzu w Świerżach są również groby opatrzone rosyjskimi napisami. Jeden z nich, również odnowiony, był ukryty głęboko w zaroślach. Epitafium mówi, że jest w nim pochowany żołnierz, który w 1900 r. uratował rodzinę pewnego oficera, kiedy wszyscy przedzierali się na drugą stronę rzeki Bug. Sam zginął, ale jego ciało zostało znalezione i pochowane właśnie tutaj.

... i to, co będzie

Na odrestaurowanie czekają jeszcze groby: proboszcza miejscowej parafii **ks. Jana Bernarda**, który zmarł w 1935 r., a także **Aleksandra Konczewskiego**, który wśród ówczesnych sobie mieszkańców był szanowanym i dobrodusznym właścicielem ziemskim. Epitafium na jego nagrobku, zbudowanym w formie kapliczki mówi: „Krzyż ten – godło jego żelaznej pracy, wdzięczne dzieci postawiły". Obok znajduje się również znacznie bardziej skromna mogiła jego syna **Józefa Konczewskiego**, bardzo kontrowersyjnej postaci w dziejach miejscowości.

- Wedle opowieści mieszkańców, ale również historyków, Józef Konczewski prowadził hulaszczy tryb życia. Zdradzał swoje żony, miał wiele kochanek i kilkanaścioro potomków. Zastrzelił swoją pierwszą miłość, za co został ukarany przez sąd. Jako właściciel ziemski nie mógł przyjeżdżać do Świerż karetą, tylko wozem drabiniastym, dodatkowo samemu go powożąc. W czasach sobie współczesnych nie spotykał się z aprobatą, więc mieszkańcy nie chcieli postawić mu nawet nagrobka. Ale moim zdaniem, ciało po śmierci należy szanować, dlatego i to miejsce chcemy odnowić. Gdzie została pochowana reszta rodziny Konczewskich – tego niestety nie wiemy - opowiada Sarzyńska.

W dalszym planach jest również restauracja najstarszego grobu na świerżowskiej nekropolii, a ma on 166 lat. Są w nim pochowani mieszkańcy Świerż, ale zatarte napisy na nagrobku nie pozwalają do końca określić, kim byli. To mogiła **Elżbiety** i **Karola Wałeckich**, którzy zmarli – odpowiednio - w 1854 i 1856 r. Epitafium głosi, że mieli trzech synów i córkę. Prawdopodobnie byli ludźmi zamożnymi lub pełniącymi ważne funkcje, ponieważ nagrobek jest cementowy, dobrze zachowany i zdobiony głową anioła.

Najstarszy grób w Świerżach

- Odnawianie grobów, a tym samym dbanie o naszą miejscową historię, to zasługa wszystkich naszych mieszkańców: dzieci, młodzieży i dorosłych, którzy podczas sprzątania mogił bliskich, nie zapominają o zabytkowych nagrobkach świadczących o ich przeszłości – podsumowuje Małgorzata Sarzyńska. **MP**

Grób Jadwigi i Heleny Orsetti

eprasa.pl 3a8c6f5b24

Co jest grane?

RODZINKA RZĄDZI

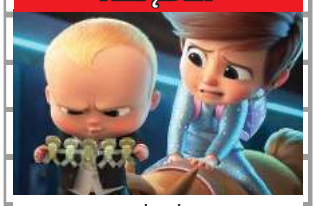

animacja

Tim i jego żona, Carol, mieszkają na przedmieściach ze swoją superinteligentną 7-letnią córką Tabithą i uroczą, małą Tiną. Tabitha ubóstwia swojego wuja Teda i chce stać się taki jak on. Mała Tina ujawnia, że jest - ta-da! - tajną agentką BabyCorp z misją odkrycia mrocznych sekretów szkoły Tabithy i jej tajemniczego założyciela, dr. Erwina Armstronga. Dzięki niej bracia Templeton zjednoczą się w nieoczekiwany sposób i odkryją, co naprawdę ma znaczenie.

CHEŁM

CKF ZORZA 8-11 listopada - godz. 13.30 i 15.45

ŚMIERĆ ZYGIELBOJMA

biograficzny

W maju 1943 r. członek polskiego rządu na uchodźstwie, Szmul Zygielbojm, popełnia samobójstwo w Londynie. Dochodzenie prowadzone przez brytyjskiego koronera daje podstawy do poznania jego losu. Dochodzenie pokazuje, że samobójstwo było aktem rozpaczy z powodu obojętności państw alianckich na eksterminację Żydów.

CHEŁM

CKF ZORZA 8 i 10 listopada - godz. 20.30; 9 i 11 listopada - godz. 18

VENOM 2: CARNAGE

akcja/sci-fi

Venom to pozaziemska forma życia, która potrafi egzystować w symbiozie z człowiekiem. W pierwszej części filmu stworzenie wchodzi w symbiozę z dociekliwym dziennikarzem Eddiem Brockiem (TOM HARDY), tworząc przerażające monstrum - tytułowego Venoma. Potężny i niebezpieczny potwór przejął całkowitą kontrolę nad życiem Brocka, który musi odnaleźć się w tej dziwacznej roli, co w efekcie całkiem mu się udaje.

CHEŁM

CKF ZORZA 8 i 10 listopada - godz. 18; 9 i 11 listopada - godz. 20

WYDARZENIE TYGODNIA

Enzymy i pioruny w Chadeku

STAND-UP Komik Dookoła Świata, Półczłowiek, Półgłówek, komik, autor, erudyta, tancerz, nie wojownik. Ma za sobą tysiące przemierzonych kilometrów, setki napisanych puent i uśmiech wart miliona słów. Piotrek Szumowski wystąpi w Chadeku 12 listopada.

„Enzymy i pioruny" zaczęły się od pytania. Mniejsza jakiego. Ważne, że odpowiedź na to pytanie wywołało kolejne i tak dalej, i tak dalej. Tak powstał ten materiał. Z pytań, nie odpowiedzi. Nie pytaj dlaczego.

Występy Szumowskiego pełne się charakterystycznych dla niego komediowych głębokich zanurzeń w tematy z pozoru błahe, zawsze opatrzone są one trzeźwym spojrzeniem na własne możliwości i kiepską kondycję świata. Z pozoru mamy do czynienia z naiwniakiem, który potrzebuje mapy, by wyjść z toalety. Tak naprawdę zawsze wychodzi oknem, by zmylić wrogów. Niczym żaba z kontuzją pośladków, będzie skakał po tematach bez przystanku, ale każdy sus będzie kwitowany wybuchem śmiechu. Szykujcie się na mocne wyładowanie

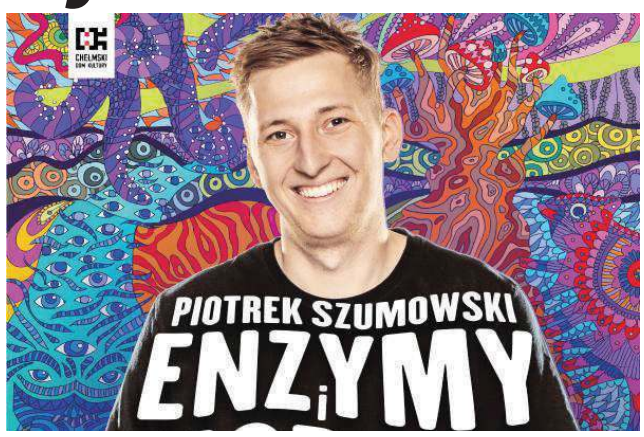

stand-upu, które zmienią Waszą dalszą percepcję obcowania z tą formą sceniczną lub nie - ale na pewno nie będzie to czas zmarnowany.

Wydarzenie przeznaczone jest tylko dla widzów dorosłych. Odbędzie się 12 listopada w Chełmskim Domu Kultury o godz. 19. Bilety w cenie 35 zł. Jest to wydarzenie przeniesione z 30 kwietnia. **AN**

Antygona w Nowym Jorku

SPEKTAKL Teatr im. Juliusza Osterwy w Lublinie po 20 latach wraca do tradycji spektakli objazdowych za sprawą nowego projektu - Scena Reduta. Z racji tego, że Krasnostawski Dom Kultury jest partnerem tego przedsięwzięcia, 10 listopada obejrzeć będzie można „Antygonę w Nowym Jorku".

„Antygona w Nowym Jorku" Janusza Głowackiego to wedle Jana Kotta jedna z trzech, obok „Emigrantów" Mrożka i „Do piachu" Różewicza, najwybitniejszych sztuk napisanych po polsku w XX wieku. Akcja sztuki rozgrywa się w środowisku bezdomnych i imigrantów zamieszkujących slumsy i dzielnice nędzy w jednej z największych i najbogatszych metropolii. Tytułem i treścią autor nawiązuje do Antygony Sofoklesa, lecz co wspólnego mają Portorykanka Anita, Sasza, Polak Pchełka z historią tebańskiej królewny? Akcja sztuki dzieje się w jedną noc. Anita jest w rozpaczy, jej ukochany umarł, a jego ciało wywiózł z parku ambulans. Zarządzeniem burmistrza Nowego Jorku wszyscy bezdomni chowani są w zbiorowych grobach na wyspie. Anita postanawia odnaleźć i wykraść jego ciało i odprawić godny pochówek w parku, tam gdzie żyli. Zgodnie z zasadą decorum bohaterami tragedii Sofoklesa byli królowie... Mistrzowskim zabiegiem Głowackiego jest przełamanie tej zasady. Dramatopisarz opowiada o ludziach, których często widzimy – brudnych, głodnych, obładowanych reklamówkami, w których mieszczą cały swój dobytek. Głowacki zobaczył w nich ludzi, którym wszystko można odebrać, ale nie godność. Sztuka ma charakter ostrej, śmiesznej i uniwersalnej tragifarsy, która dotyczy każdego z nas.

Premiera spektaklu miała miejsce 1 marca 2020 r. Reżyserem jest **Jan Hussakowski**, a za scenografię i kostiumy odpowiada **Barbara Wołosiuk.** Na scenie zobaczymy **Jowitę Stępniak, Artura Kcięckiego, Witolda Kopcia i Marka Szkodę.**

Bilety w cenie 35 zł (30 zł ulgowy i KDR) do nabycia w kasie KDK oraz na www.bilety.krasnystaw.pl **AN**

Na patriotyczną nutę

KONCERT W święto odzyskania przez Polskę niepodległości Chełmski Dom Kultury zaprasza na koncert pieśni patriotycznych. Wydarzenie planowane jest na godz. 18. Będzie muzycznie i patriotycznie.

W programie, który odbędzie się 11 listopada, znajdą się zarówno tradycyjne pieśni i piosenki patriotyczne, jak i utwory współczesne, związane z tematem. W koncercie udział wezmą zespoły artystyczne ChDK oraz zaproszeni goście.

- Oczywiście, jak zawsze, będziemy starali się też „wciągnąć" publiczność do wspólnego śpiewania - zapowiadają organizatorzy wydarzenia.

Dochód z koncertu zostanie przekazany na cele charytatywne - wsparcie dla weteranów. Bilety/cegiełki w cenie 20 zł do nabycia w ChDK i CKF Zorza. **AN**

Strasznie Fajne Prace

WYSTAWA Duszki, straszki i czarownice zagościły w Galerii na Górce Młodzieżowego Domu Kultury. Prace powstały pod fachowym okiem Justyny Malickiej-Sławińskiej.

Dzieła, które obejrzymy na wystawie zatytułowanej „Strasznie Fajne Prace" powstały w Pracowni Modna Sztuka, gdzie zajęcia plastyczne prowadzone są w oparciu o różne techniki artystyczne i zabawy twórcze.

Celem zajęć jest rozwijanie i doskonalenie umiejętności posługiwania się technikami plastycznymi, nauka przestrzennego widzenia, a także poznanie podstawowych zasad projektowania ubioru, nakryć głowy, szycia, robótek ręcznych i biżuterii. Uczestnicy mają możliwość kreowania form unikatowych. jak i użytkowych. I jak można się przekonać, oglądając tę wystawę, radzą sobie z tym świetnie. **AN**

Niefortunny numerek lub szalone porno

FILM To tytuł filmu, jaki będzie można obejrzeć na najbliższym seansie DKF Rewers. Po filmie dyskusja i prelekcja Grzegorza Grzywaczewskiego.

Propozycja na czwartek 18 listopada to filmowy traktat o pornografii, obsceniczności i perwersji. Niefortunny numerek... opowiada o wycieku sekstaśmy i konsekwencjach, jakie upublicznienie małżeńskich zabaw w sypialni będzie miało dla Emi, nauczycielki w prestiżowym liceum. Prowokacyjny, błyskotliwy, kipiący gniewem i nieodparcie przy tym zabawny film Radu Jude bierze na warsztat zjawisko paniki moralnej, obnażając towarzyszącą jej hipokryzję, ignorancję i autorytarne ciągoty. Co tu jest bowiem „naprawdę" obsceniczne: widok osób uprawiających za obopólną zgodą seks czy może samozwańczy trybunał oburzonych rodziców, który zebrał się w szkole, by ją osądzić? Niefortunny numerek... jest katalogiem tej prawdziwej pornografii: politycznej, religijnej, klasowej, szerzącej się bezwstydnie pod szlachetnymi hasłami. **AN**

Co jest grane?

AINBO - STRAŻNICZKA AMAZONII

animacja, familijny, przygodowy

Ainbo dorasta w małej wiosce ukrytej w prastarej części amazońskiej dżungli. Pewnego dnia ze zdumieniem odkrywa, że raj, w którym żyje, jest zagrożony, a jej współplemieńcy nie są jedynymi ludźmi na świecie. Wkrótce Ainbo będzie musiała bronić swego ludu przed chciwością, zniszczeniem i sługami podstępnego władcy ciemności. Ainbo zrobi wszystko, żeby uratować swych ludzi i ocalić dziewiczą przyrodę Amazonii.

CHEŁM

CKF ZORZA 12 listopada - godz.13.30 i 15.30; 13 i 14 listopada - godz. 11 i 13

WSZYSTKIE NASZE STRACHY

dramat

Daniel jest artystą, katolikiem i aktywistą. Domy w rodzinnej miejscowości ozdobione są jego imponującymi malowidłami, rzeźby trafiają na cenione wystawy w Warszawie, a instalacje w rodzaju podświetlonej i pozdrawiającej głosami mieszkańców kapliczki służą lokalnej wspólnocie. Jego znakiem rozpoznawczym jest bluza ozdobiona tęczowymi elementami.

CHEŁM

CKF ZORZA 12 listopada - godz. 20.30; 13-14 listopada - godz. 15

RON USTERKA

animacja

To historia przyjaźni Barneya, społecznie wycofanego gimnazjalisty oraz Rona, jego nowego, chodzącego i mówiącego robota, który ma być jego „najlepszym kumplem bez pudła". Przezabawne awarie Rona i wywołane nimi przygody bohaterów sprawią, że chłopiec i jego pełen usterek robot wyruszą w podróż, w której czasie odkryją siłę prawdziwej przyjaźni w dobie mediów społecznościowych.

KRASNYSTAW

KINO MORSKIE OKO 9 listopada - godz. 9.30, 11.30, 15.15, 17.15; 11 listopada - godz. 15.15, 17.15; 12-14 listopada - godz.14.30

eprasa.pl 3a8c6f5b24

Hulajnogi z nakazami

RAPORT 2 listopada weszło w życie rozporządzenie, które nakłada nowe obowiązki na użytkowników elektrycznych hulajnóg. Zostały one wprowadzone w trosce o bezpieczeństwo ich i innych użytkowników ruchu.

Nowy przepis nakłada obowiązek wyposażenia hulajnogi elektrycznej w przednie i tylne światła pozycyjne - przednie białe lub żółte, natomiast tylne czerwone. Dodatkowo jednoślad musi mieć odblaski z tyłu i po bokach. Światła pozycyjne hulajnogi muszą być widoczne z co najmniej 150 metrów, a sam pojazd musi mieć przynajmniej jeden hamulec i podpórkę pozwalającą go stabilnie ustawić.

Kolejnym wymogiem są maksymalne wymiary, jakie może posiadać hulajnoga elektryczna. Nie może ona przekraczać 1,4 metra długości, 0,9 m szerokości, a także ważyć więcej niż 30 kg. Trzeci zapis ujęty w rozporządzeniu, który ma jednak obowiązywać dopiero od 1 stycznia 2022 r., mówi, że „kto na drodze publicznej, w strefie zamieszkania lub strefie ruchu prowadzi pojazd inny niż mechaniczny, nie mając do tego uprawnienia, podlega karze nagany albo karze grzywny do 1500 złotych".

MP

SYGNAŁY CZYTELNIKÓW

Kuriozum na Podgórzu

CHEŁM Wielu kierowców zastanawia się, z jaką prędkością mogą właściwie jechać przez ul. Podgórze. Z jednej strony przepisy mówią, że w terenie zabudowanym wynosi ona max. 50 km/h, ale elektroniczna tablica informacyjna pokazuje wartość o 20 km/h mniejszą. Można by to uznać za troskę o bezpieczeństwo, gdyby nie to, że redukcja powodowana jest - według komunikatu - przez prace drogowe. Te natomiast już dawno się skończyły...

Jak poinformowała nas jedna z Czytelniczek, różnice w dozwolonej prędkości stały się powodem do wystawiania mandatów.

- Wracałam z Lublina i zauważyłam policjantów, którzy zatrzymywali kierowców jadących ok. 50 km/h na godzinę - mówi. - Sama jechałam z taką prędkością, a trzymałam za innymi równy odstęp. Zdążyłam zwolnić, ale moim zdaniem, coś tu nie gra. Zwłaszcza że prace na drodze krajowej są już skończone. Czy komunikat z tablicy nie powinien już zniknąć?

Kwestia jazdy z właściwą prędkością w tym miejscu rzeczywiście wydaje się kuriozalna i wygląda na to, że jest. Tak można też wywnioskować z odpowiedzi, którą otrzymaliśmy z Urzędu Miasta Chełm.

- Miasto zgłaszało wykonawcy konieczność wygaszenia wspomnianej tablicy, a ten poinformował, że w aplikacji serwisowej znaki zostały wygaszone. W związku z faktem, że pomimo zgłoszenia komunikat nadal się wyświetla, ponownie zwrócimy się do wykonawcy celem wyjaśnienia zaistniałej sytuacji - mówi **Damian Zieliński** z gabinetu prezydenta.

MP

„B" będzie mogło więcej

RAPORT Kierowcy posiadający kategorię B już wkrótce będą mogli jeździć cięższymi samochodami. Wszystko za sprawą zmian w rozwoju elektromobilności, które zostały przegłosowane w rządzie. Zakładają one zwiększenie dopuszczalnej masy całkowitej pojazdu z 3,5 do 4,25 tony.

Obecnie posiadacz prawa jazdy kategorii B może jeździć autami osobowymi i małymi dostawczakami (DMC do 3,5 t). Kiedy nowe przepisy wejdą w życie, ilość i rodzaj pojazdów, które będzie mógł prowadzić, znacznie się powiększy, ale aby z nich skorzystać, będzie musiał spełnić dwa warunki. Po pierwsze, zwiększenie limitu DMC dotyczy samochodów z alternatywnymi źródłami napędu, czyli elektrycznymi lub wodorowymi. Po drugie, kierowca musi posiadać uprawnienia m.in. dwa lata.

Nie zmienia to faktu, że zakres możliwości dla kierowców z kat. B znacznie się zwiększy. Przynajmniej w teorii, bo z dostępnością i popularnością pojazdów elektrycznych jest w naszym kraju słabo w porównaniu chociażby do innych państw Unii Europejskiej. Kiedy nowe przepisy zaczną obowiązywać, nie opłaci się ich łamać. Kierowca otrzyma za to mandat w wysokości do 500 zł, ale nie będzie mógł również kontynuować jazdy. Będzie bowiem traktowany jako osoba kierująca bez uprawnień.

MP

Terytorialsi pomagają w walce z Covid-19

CHEŁM Żołnierze 2. Lubelskiej Brygady Obrony Terytorialnej od początku pandemii Covid-19 wspierają służbę zdrowia. Terytorialsi obecnie pobierają wymazy i pomagają w punktach szczepień.

- Wysiłek lubelskich terytorialsów koncentruje się na pomocy w punktach szczepień oraz punktach wymazowych. Codziennie angażują się w zabezpieczanie takich miejsc w całym województwie. Monitorują również środowisko kombatantów i seniorów pod kątem potrzeby pomocy przy dotarciu do punktu szczepień - informuje **kpt. Damian Stanula**, oficer prasowy 2. LBOT.

Obecnie w działania przeciwkryzysowe w ramach operacji „Trwała odporność" na Lubelszczyźnie zaangażowanych jest 40 żołnierzy z 2. LBOT. Terytorialsi wspierają 13 masowych punktów szczepień oraz sześć punktów wymazowych.

Równolegle żołnierze 2. LBOT zaangażowani są w operacje „Silne wsparcie", która związana jest z kryzysem migracyjnym na granicy z Białorusią. Codziennie, 24 godziny na dobę, realizują szereg zadań polegających na wspieraniu straży granicznej. W ramach tych zadań mają m.in. patrole piesze na granicy, patrole na rzece Bug z udziałem łodzi saperskich, patrole konne. Cały czas działa również mobilny zespół oceny wsparcia, którego zadaniem jest pomoc mieszkańcom terenów objętym stanem wyjątkowym.

AN

Turystyczny Rajd Niepodległości

CHEŁM Automobilklub Chełmski zaprasza wszystkich zmotoryzowanych do aktywnego i atrakcyjnego spędzenia Święta Niepodległości.

- Tego dnia już od 21 lat odbywa się Turystyczny Rajd Samochodowy. Może w nim wystartować każdy chętny dysponujący dopuszczonym do ruchu samochodem osobowym. Impreza będzie znacznie bliższa dobrej, rodzinnej zabawie niż wielkiemu wyczynowi - zachęca **Grzegorz Gorczyca.**

Zbiórka uczestników 11 listopada o godz. 11 na parkingu przy markecie Lidl (al. 3 Maja 2). Ze względów epidemicznych cały rajd zostanie przeprowadzony na wolnym powietrzu, łącznie z uroczystością zakończenia, która odbędzie się przy ognisku i dźwiękach pieśni legionowych w lesie Borek. Wszystkie informacje niezbędne do pokonania trasy rajdu uczestnicy otrzymają podczas odprawy przedstartowej.

Do pokonania będzie 80-kilometrowa trasa, na której rajdowcy będą zwiedzać ciekawe turystycznie miejsca oraz odnajdą trzy obiekty pokazane na zdjęciach. Będzie też jedna samochodowa próba sprawnościowa oraz testy turystyczny i z przepisów ruchu drogowego. Na trzy najlepsze załogi czekają oryginalne puchary i nagrody. Puchary otrzymają również trzy najlepsze załogi w klasyfikacji debiutantów. Wszyscy startujący dostaną upominki.

Regulamin i więcej informacji o imprezie można znaleźć na Facebooku Automobilklubu Chełmskiego lub pod numerem telefonu 502 342 117.

AN

CHEŁM OPON SERWIS Baza
OPONY CAŁOROCZNE
82/565-18-95
CHEŁM
Dembowskiego 1/2
3323

2269
NOWOŚĆ!!!
Sprawdzenie auta przed zakupem
- elementy, które były malowane
- geometrię i stan zawieszenia
- komputerowy odczyt usterek
- stan układu hamulcowego
Czynne całą dobę 24 h solidnie i szybko
MOTO-POL
Chełm, al. Przyjaźni 2
tel./fax (82) 565 50 30
GOODYEAR DUNLOP FULDA DEBICA

2007
SAMOCHODOWE INSTALACJE GAZOWE
elcar
MONTAŻ - SERWIS • SPRZEDAŻ CZĘŚCI
KLIMATYZACJA AUTOELEKTRONIKA
Chełm, ul. Zawadówka 22
82 5602114, 503 156 879
elcar@auto-gaz.chelm.pl
SERWIS SYSTEMÓW HOLENDERSKICH
VIALLE LOVATO BRC LANDIRENZO AG

eprasa.pl 3a8c6f5b24

Gabinet stomatologiczny
lek. dent.
Dorota Paradowska Kędzierawska
Chełm, ul. K. Kurpińskiego 12
tel. 82 565 80 11

ZAPRASZAMY

poniedziałek, środa, piątek w godz. 9 - 17
wtorek i czwartek w godz. 11 - 19

Umawiamy na wizytę po uprzedniej konsultacji telefonicznej 82 565 80 11

- leczenie zachowawcze
- endodoncja
- protetyka
- profilaktyka (scaling ultradźwiękami, piaskowanie, lakierowanie, lakowanie)

WYBIELANIE ZĘBÓW
lampą PHILIPS ZOOM i nakładkowe

TERAPIA OZONEM

polub nas na f
5086

Pierwsze czternastki wypłacone

REGION Ponad 30 tysięcy emerytów i rencistów dostało już tzw. czternastki z Oddziału ZUS w Biłgoraju, który obsługuje m.in. powiat chełmski, włodawski i krasnostawski.

Tzw. czternastka to dodatkowe roczne świadczenie dla tych, którzy 31 października pobierali emeryturę lub rentę z Zakładu Ubezpieczeń Społecznych. Instytucja wypłaca czternastki z urzędu, czyli bez wniosków. Dołącza kwotę czternastki do przelewu albo przekazu pocztowego z listopadową emeryturą lub rentą.

- Część klientów otrzymała swoje czternastki już pod koniec października. Chodzi o osoby, których termin płatności emerytury lub renty przypadał 1 listopada - informuje **Małgorzata Korba**, rzeczniczka ZUS w województwie lubelskim. - W Oddziale ZUS w Biłgoraju to 9,6 tys. klientów. Wypłaty dodatkowych świadczeń dla tej grupy wyniosły w sumie 11,8 mln zł.

Kolejne osoby mogły spodziewać się czternastek na kontach lub od listonosza już w ubiegłym tygodniu (do 5 listopada). Mowa tu o klientach, którzy mają termin płatności świadczeń z ZUS 5. i 6. dnia miesiąca. W biłgorajskim oddziale to łącznie 21,2 tys. osób. Trafi do nich w sumie 25,8 mln zł.

Pełna kwota czternastki to 1250,88 zł brutto. Dostają ją osoby, których emerytura lub renta nie przekracza 2900 zł brutto. Osoby z wyższymi świadczeniami mogą liczyć na czternastkę pomniejszoną zgodnie z zasadą „złotówka za złotówkę", dlatego bonusowej wypłaty nie otrzymują osoby, których podstawowe świadczenie wynosi 4150,88 zł brutto lub więcej. Prawa do czternastki nie mają także osoby, które na 31 października miały zawieszoną wypłatę podstawowego świadczenia. **opr. (apm)**

Masz pytania o to świadczenie? Skorzystaj z telefonicznego dyżuru eksperta Zakładu Ubezpieczeń Społecznych. Pracownik Oddziału ZUS w Biłgoraju będzie czekał na pytania klientów 9 i 16 listopada (wtorki) w godzinach 8-10. Dyżur odbędzie się pod numerem 84 688 12 81.

Dentobus przyjedzie do dzieci

GM. REJOWIEC FABRYCZNY Mobilny i w pełni wyposażony w specjalistyczny sprzęt dentobus 18 listopada przyjedzie do Wólki Kańskiej. To znakomita okazja, aby sprawdzić stan uzębienia dzieciaków. Specjaliści zrobią to zupełnie za darmo. Za badania zapłaci Narodowy Fundusz Zdrowia.

Dentobus jest w pełni wyposażonym stomatologicznym gabinetem zabiegowym. Jest w nim: specjalistyczny, sterowany elektronicznie fotel dentystyczny, zestaw punktowego RTG oraz niezbędne narzędzia stomatologiczne. Będą w nim udzielane świadczenia ogólnostomatologiczne oraz profilaktyczne zawarte w koszyku świadczeń gwarantowanych dla dzieci i młodzieży, w tym ocena stanu zdrowia w zakresie jamy ustnej, ustalenie planu, jak również podjęcie niezbędnego leczenia stomatologicznego. Udzielane będą informacje dotyczące prawidłowego szczotkowania zębów, badań okresowych i kontrolnych oraz profilaktyki i leczenie próchnicy.

Mobilny gabinet dentystyczny stał będzie przy budynku Niepublicznej Szkoły Podstawowej w Wólce Kańskiej w godzinach od 8 do 14. Zgodę na badania i leczenie dzieci muszą wyrazić rodzice. Telefon do rejestracji 510 233 056. **(apm)**

CHEŁM Lepiej zapobiegać, niż leczyć

Seniorów zaszczepi miejski ZOZ

Miasto rozstrzygnęło postępowanie konkursowe na wybór poradni, która realizować będzie Program profilaktyki grypy dla mieszkańców miasta Chełm. Chodzi o chełmian w wieku 65+. Szczepienia ruszają 8 listopada.

Urzędnicy zdecydowali, że szczepieniem seniorów zajmie się Miejski Samodzielny Publiczny Zakład Opieki Zdrowotnej w Chełmie.

Szczepienia wykonywane są od poniedziałku do piątku w godz. 8 do 17.30 w obydwu miejskich przychodniach. Aby zarejestrować się na szczepienie do przychodni przy Wołyńskiej należy dzwonić pod nr tel. 82 563 00 78 lub 571 870 865. Rejestracja do przychodni przy Połanieckiej odbywa się pod nr tel. 82 563 67 81-84 lub 516 226 200. Na szczepienie obowiązują wcześniejsze zapisy telefoniczne.

- Przed szczepieniem niezbędne jest badanie lekarskie. Osoby, które chcą skorzystać ze szczepień w ramach tego programu powinny zgłosić się do swojego lekarza rodzinnego w celu wykonania badania kwalifikacyjnego i uzyskania zaświadczenia braku przeciwwskazań do szczepienia, a następnie tego samego dni zgłosić się z dokumentem tożsamości potwierdzającym zamieszkanie na terenie miasta Chełm – informuje Mariusz Żabiński, dyrektor miejskiego ZOZ-u.

Świadczenia zdrowotne w ramach programu udzielane będą do 15 grudnia lub do wyczerpania liczby szczepionek przewidzianych na ten cel.

Grypa jest ostrą chorobą zakaźną wywoływaną przez wirusy. Do zakażenia dochodzi drogą kropelkową lub przez kontakt ze skażoną powierzchnią. Okres inkubacji wynosi od 1 do 4 dni. **AN**

ZUS przez internet

REGION Chciałbyś kontaktować się z Zakładem Ubezpieczeń Społecznych bezpiecznie przez internet? Skorzystaj ze szkoleń o Platformie Usług Elektronicznych ZUS. Odbędą się online. Jest kilka terminów do wyboru.

Eksperci wyjaśnią, jak korzystać z Platformy Usług Elektronicznych: zarejestrować konto, sprawdzić swoje dane (np. o składkach, świadczeniach) i wysyłać wnioski do ZUS bez wychodzenia z domu.

- Podpowiedzą również, jak samodzielnie pobrać potwierdzenie własnych danych z bazy ZUS, które można potem przekazać innej instytucji, np. bankowi. Do udziału w szkoleniu wystarczy dostęp do sieci i przeglądarka internetowa – mówi **Małgorzata Korba**, rzecznik ZUS w województwie lubelskim.

Wszystkie spotkania rozpoczynają się o godz. 10. 8 listopada, zapisy: bilgoraj_szkolenia@zus.pl lub tel. 502 006 478, 18 listopada, zapisy: chelm_szkolenia@zus.pl, 24 listopada i 9 grudnia, zapisy: zamosc_szkolenia@zus.pl, 26 listopada i 16 grudnia, zapisy: hrubieszow_szkolenia@zus.pl.

W zgłoszeniu należy podać datę i temat wybranego wydarzenia, imię i nazwisko oraz dane kontaktowe: telefon i adres e-mail. Organizatorzy prześlą uczestnikom mailem zaproszenie z linkiem dostępu do szkolenia.

opr. (apm)

Koniecznie zbadaj piersi

REGION Masz 50-69 lat? Zgłoś się na bezpłatną mammografię. W tym tygodniu mobilne ambulanse przyjadą do Dubienki, Krasnegostawu i Włodawy.

W poniedziałek (8 listopada) w godzinach 9-14 badania będą mogły wykonać mieszkanki Dubienki. Mobilny mammobus stanie przy ul. 3 Maja 19, przy Ochotniczej Straży Pożarnej. Zarejestrować się można pod numerami telefonów: 723 351 002, 723 351 003.

Tego samego dnia ambulans przyjedzie do Krasnegostawu i zatrzyma się przy domu kultury. Panie mogą się przebadać w godz. 9-17. Najpierw jednak warto zarejestrować się pod numerem telefonu: 58 767 34 44.

We wtorek i w piątek na bezpłatną mammografię mogą liczyć mieszkanki Włodawy. 9 listopada w godz. 9-17 mammobus będzie parkował przy budynku urzędu miasta przy ul. Piłsudskiego 41 (numer telefonu do rejestracji 58 767 34 44), 12 listopada w godz. 8-15 przy urzędzie gminy przy Alei Jana Pawła II 22 (tel. 723 351 002, 723 351 003).

Mammografia trwa jedynie kilka minut i polega na zrobieniu czterech zdjęć rentgenowskich: dwóch projekcji każdej piersi. Badania nie należy się obawiać, ponieważ promieniowanie, które wtedy emituje, jest nie większe niż przy RTG zęba. Pozwala na rozpoznanie i wykrycie tzw. zmian bezobjawowych (guzków oraz innych nieprawidłowości w piersi) w bardzo wczesnym etapie rozwoju – wtedy, kiedy nie są one wyczuwalne przez kobietę lub lekarza, co bardzo istotnie zwiększa szansę wyleczenia.

Badanie w ramach Populacyjnego Programu Wczesnego Wykrywania Raka Piersi jest bezpłatne, refundowane kobietom co dwa lata przez Narodowy Fundusz Zdrowia (lub co 12 miesięcy dla kobiet, które w ramach realizacji programu otrzymały odpowiednie pisemne wskazanie). Nie jest wymagane skierowanie lekarskie.

(apm)

PRACOWNIA PROTETYCZNA
Technik dentystyczny
Jadwiga Branecka - Kania
pl. Kupiecki 10 (II piętro)
pon. - pt.:
10.00 - 16.00
Tel: 606 902 148
3858

LEK DENT Chełm ul. Wołyńska 32
Dr n.med.
Krzysztof Wojewoda
Specjalista Ginekolog-Położnik
zaprasza
wtorki środy piątki
USG i KTG
(w ramach wizyty)
Kolposkopia
Rejestracja tel.
82 563 13 53, 82 565 13 53
4184

APTEKA pomocna
pn - pt 7:00 - 21:00
sob 8:00 - 21:00
ul. Szpitalna 40
Chełm
4749

GABINET ZDROWIA PSYCHICZNEGO
PRZYCHODNIA CENTRUM
Dr n. med. Marek Daniłosio
lekarz specjalista psychiatra
psychoterapeuta
leczenie zaburzeń psychicznych u dorosłych, młodzieży, dzieci powyżej 6. roku życia
22-100 Chełm, ul. Szpitalna 47
tel. 661 666 401
www.przychodniacentrum.com
5657

Lek. med. Zbigniew Bąk
SPECJALISTA
NEUROLOG
Chełm, ul. Zachodnia 41
(os. Gwarek)
Przyjmuje: poniedziałki, czwartki, od godz. 16.00
Rejestracja telefoniczna
82 564 30 74
3236

TESSA
www.rtg-usg.com.pl
lek. spec. radiolog Anna Hryszko
Cyfrowy Aparat RTG
Nowoczesny aparat USG, Doppler
USG ginekologiczne, położnicze, 4D
lek. spec. ginekolog - położnik Marek Lipiec
Czynne: pn-pt w godz. 8.00-18.00
soboty w godz. 9.00-12.00
CHEŁM, ul. KOLEJOWA 94
Dawna Spółdzielnia Inwalidów (Cukiernia)
82 565 40 68
82 549 19 09
1453

www.nzozlekdent.pl
LEK-DENT Chełm, ul. Wołyńska 32
lek. med.
Tomasz Wojewoda
specjalista ginekolog-położnik
zaprasza
poniedziałki - 16:00 - 18:00
KOMPLEKSOWA OPIEKA położnicza i ginekologiczna
USG, KTG i cytologia
Rejestracja tel.
82 563 13 53, 82 565 13 53
3061

APTEKA Na Deptaku
pn-pt 7:00 - 19:00
sob 7:00 - 17:00
ul. Lwowska 21/7
Chełm
3650

eprasa.pl 3a8c6f5b24

Unia Rejowiec mistrzem jesieni!

PIŁKA NOŻNA Sobotnią porażką z Ruchem Izbica (1:3) piłkarze Unii Rejowiec zakończyli rundę jesienną w Keeza Chełmskiej Klasie Okręgowej. Mimo porażki to właśnie zespół prowadzony przez trenera Tomasza Sąsiadka został mistrzem jesieni. W trzynastu grach zanotował dziesięć zwycięstw, jeden remis i dwie porażki.

W sobotnim pojedynku w Rejowcu to Unia lepiej rozpoczęła mecz. Już w 2. minucie świetne podanie grającego szkoleniowca **Tomasza Sąsiadka** wykorzystał **Dawid Karauda**, który w sytuacji sam na sam przelobował bramkarza Ruchu. Goście wyrównali w 22. minucie za sprawą **Michała Gałki**, który uprzedził jednego z defensorów Unii i sprytnym strzałem w krótki róg wyrównał stan meczu. Zaraz po zmianie stron goście objęli prowadzenie. Nieporozumienie w szeregach obrony drużyny gospodarzy ponownie wykorzystał Gałka, który najpierw minął bramkarza, a później - mając przed sobą jednego obrońcę - zachował stoicki spokój i pewnie trafił do siatki. W dalszej części spotkania Unia dążyła do wyrównania. Dobrą okazję miał m.in. Karauda, ale w ostatniej chwili ubiegł go wychodzący z bramki golkiper. W 82. minucie dośrodkowanie z bocznej strefy wykorzystał **Patryk Lewandowski**, który głową skierował futbolówkę do siatki, podwyższając wynik na 3:1. Gospodarze nie zdołali już odwrócić losów spotkania, ale mimo porażki to właśnie Unia Rejowiec została mistrzem jesieni, za co niewątpliwie należą się jej się ogromne pochwały.

fot. Frassati Fajsławice

Wysokiej porażki w sobotę doznał u siebie Znicz Siennica Różana, który przegrał z Frassatim Fajsławice aż 1:7. Bohaterem drużyny gości był **Patryk Kostka**, autor czterech goli dla przyjezdnych. Podopieczni **Mirosława Basińskiego** kończyli mecz w dziesiątkę, bo w 35. minucie czerwoną kartką, za faul, ukarany został **Paweł Fedak**.

Trzy punkty zainkasowali również piłkarze Agrosu Suchawa, którzy bez większych problemów pokonali przed własną publicznością Orła Srebrzyszcze. Dwa gole dla ekipy **Jacka Płoszaja** zdobył **Daniel Sekulski**, zaś po jednym trafieniu dołożyli: **Wojciech Lejko**, **Emil Mikulski** i **Bartosz Staszewski**.

W ostatnim sobotnim spotkaniu 13. kolejki Keeza Chełmskiej Klasy Okręgowej punkty niespodziewanie stracił Bug Hanna, który zremisował w delegacji ze Spółdzielcą Siedliszcze 1:1. Gospodarze objęli prowadzenie po samobójczym trafieniu w 21. minucie. Zespół z powiatu włodawskiego wyrównał rzutem na taśmę, już w doliczonym czasie gry.

Mecze: Hutnik Dubeczno – Hetman Żółkiewka, Start Pawłów – Unia Białopole oraz Ogniwo Wierzbica – Granica Dorohusk zakończyły się w niedzielę po oddaniu tego numeru do druku. **TS**

Tabela:

1. Unia Rejowiec	13	31	41-14
2. Ogniwo Wierzbica	12	27	46-13
3. Ruch Izbica	13	27	31-21
4. Bug Hanna	13	25	35-21
5. Hetman Żółkiewka	12	24	36-22
6. Frassati Fajsławice	13	22	34-26
7. Agros Suchawa	13	21	32-22
8. Spółdzielca Siedl.	13	18	21-22
9. Granica Dorohusk	12	16	33-27
10. Unia Białopole	12	14	23-21
11. Znicz Siennica Róż.	13	10	24-49
12. Orzeł Srebrzyszcze	13	9	19-39
13. Hutnik Dubeczno	12	4	14-42
14. Start Pawłów	12	3	13-63

Arka ponownie górą w stolicy Polski

SIATKÓWKA Po wyjazdowym zwycięstwie z Metro Warszawa siatkarze drugoligowej Arki Tempa Chełm wygrali w stolicy Polski drugi mecz z rzędu. W sobotnim meczu 6. kolejki (grupy II) podopieczni trenera Sławomira Czarneckiego okazali się lepsi od MOS-u Wola Warszawa. Losy tego starcia biało-zieloni rozstrzygnęli w trzech setach.

- Cieszymy się z sobotniej wygranej, bo to nasze drugie zwycięstwo na wyjeździe i to w dodatku z bezpośrednim sąsiadem w tabeli. Dzięki temu utrzymaliśmy pozycję wicelidera. Poza pierwszym setem, w którym nasza dominacja nie podlegała dyskusji, spotkanie było zacięte i mogło się podobać licznie zgromadzonej na trybunach publiczności – relacjonuje **Sławomir Czarnecki**, szkoleniowiec chełmskiej Arki.

Najwięcej emocji towarzyszyło w końcówce drugiej partii. Przy stanie 23:22 dla Arki **Bartek Giza** zagrał asa, zaś przy stanie 24:23 dla gości akcję skutecznym atakiem wykończył **Paweł Rejowski**.

- To były decydujące momenty tego pojedynku. Na szczęście to nam udało się zachować zimną krew. W trzecim secie cały czas mieliśmy przewagę, ale rywale do nas doskakiwali. Końcówka należała jednak do nas. Wygraliśmy tę partię 25:20, a cały pojedynek 3:0. Należy podkreślić, że był to jeden z najlepszych meczów w tegorocznym sezonie. Gospodarze wysoko postawili nam poprzeczkę, ale my świetnie prezentowaliśmy się w polu zagrywki, na przyjęciu, w odbiorze, w bloku, jak i w ataku – dodaje trener Czarnecki.

Komplet wyników 6. kolejki spotkań grupy drugiej II ligi: BAS Białystok – Enea KKS Kozienice 3:0 (27:25, 25:19, 25:22), Bzura Ozorków – Lotnik Łęczyca 3:0 (25:23, 25:18, 25:22), Huragan Wołomin – Trójka Międzyrzec Podlaski 2:3 (20:25, 25:22, 25:18, 19:25, 11:15), Centrum Augustów – Sparta Grodzisk Mazowiecki 1:3 (22:25, 16:25, 25:18, 23:25), **MOS Wola Warszawa – Arka Tempo Chełm 0:3 (19:25, 23:25, 20:25)**, Camper Wyszków – Metro Warszawa 0:3 (22:25, 22:25, 20:25). **TS**

Tabela:

1. BAS Białystok	6	18	18-1
2. Arka Tempo Chełm	**6**	**14**	**15-7**
3. Bzura Ozorków	6	12	15-9
4. Metro Warszawa	6	11	15-11
5. MOS Wola Warszawa	6	11	12-11
6. Centrum Augustów	6	8	12-12
7. Enea Kozienice	6	8	11-13
8. Sparta Grodzisk M.	6	7	10-14
9. Lotnik Łęczyca	6	6	8-13
10. Huragan Wołomin	6	6	9-15
11. Camper Wyszków	6	4	8-16
12. Międzyrzecka Trójka	6	3	6-17

Sparta zwycięska, Start z remisem

PIŁKA NOŻNA W sobotę ze zmiennym szczęściem grali nasi czwartoligowcy. Zwycięstwo odniosła jedynie Sparta Rejowiec Fabryczny, która wygrała na wyjeździe z Lutnią Piszczac 1:0.

fot. FKS Stal Kraśnik

Dwa oblicza gry miało spotkanie Hetmana Zamość ze Startem Krasnystaw. W pierwszej połowie dominowali gospodarze. W 14. minucie **Piotr Zając** nie wykorzystał rzutu karnego. Piłka po jego strzale trafiła w lewy słupek. Na prowadzenie wyszli jednak przed końcem pierwszej połowy, gdy **Sebastian Łapiński** ograł w polu karnym dwóch obrońców i skierował piłkę do siatki tuż obok wychodzącego bramkarza gości.

Po zmianie stron z każdą minutą coraz więcej animuszu nabierali podopieczni **Marka Kwietnia**, którzy za wszelką cenę chcieli doprowadzić do wyrównania. Na prawym skrzydle szalał **Aliba Lando**, ale bramka gospodarzy była jak zaczarowana. Krasnostawianie dwukrotnie domagali się również rzutu karnego, ale sędzia dopiero za trzecim razem wskazał „na wapno". Jedenastkę na gola zamienił **Dawid Sołdecki**. W międzyczasie z boiska za drugą żółtą kartkę wyleciał jego klubowy kolega **Kryspin Florek**. Ostatecznie wynik zakończył się sprawiedliwym remisem 1:1.

fot. FKS Stal Kraśnik

W innym spotkaniu Powiślak Końskowola pewnie pokonał Włodawiankę Włodawa 3:0. Za sprawą trafień **Sebastiana Wrzesińskiego** i **Jakuba Prylińskiego** goście stracili bramki w ciągu zaledwie dwóch minut. W końcówce wynik ustalił **Stefan Gołąb**.

Kłos Chełm nie sprostał na boisku w Rożdżałowie piłkarzom Gryfa Zamość. Bramkę dla gospodarzy zaliczył **Dominik Dąbrowski**, ale przyjezdni zdobyli ich trzy razy więcej. Ostatecznie mecz zakończył się wynikiem 1:3.

Po pierwszym zwycięstwie w sezonie, piłkarze Brata Siennica Nadolna znów zasmakowali goryczy wysokiej porażki. Tym razem cienia szansy na wygraną nie dał lider grupy drugiej IV ligi. Stal Kraśnik zaaplikował rywalom aż sześć bramek. Honorowego gola dla gospodarzy zdobył **Robert Malinowski** z rzutu karnego. **GD**

IV liga – grupa I

1. Huragan Międz. Podl.	33	15	32:21
2. Motor II Lublin	32	14	48:20
3. Lublinianka Lublin	32	15	35:15
4. Górnik II Łęczna	29	15	31:18
5. Powiślak Końsk.	20	15	31:28
6. Opolanin Opole Lub.	20	14	18:18
7. Sparta Rej. Fabr.	18	15	13:18
8. POM/Iskra Piotrowice	18	14	18:30
9. Orlęta Łuków	16	14	20:26
10. Lewart Lubartów	13	15	15:23
11. Włodawianka Włod.	10	15	12:43
12. Lutnia Piszczac	9	15	15:28

IV liga – grupa II

1. Stal Kraśnik	34	15	39:14
2. Kryształ Werb.	33	15	38:23
3. Granit Bychawa	29	14	41:18
4. Start Krasnystaw	28	15	34:12
5. Świdniczanka Świd.	27	15	29:21
6. Grom Różaniec	26	14	30:23
7. Gryf Gmina Zam.	20	15	22:19
8. Huczwa Tysz.	17	15	20:26
9. Kłos Chełm	16	15	20:30
10. Igros Krasn.	10	15	21:41
11. Hetman Zamość	8	15	15:37
12. Brat Siennica Nad.	3	15	16:61

eprasa.pl 3a8c6f5b24

Mamy medalistów Mistrzostw Świata!

ZAPASY Wspaniały sukces reprezentantów Cementu Gryfa Chełm! Anhelina Łysak i Szymon Szymonowicz stanęli na podium rozegranych w Belgradzie Młodzieżowych Mistrzostw Świata do lat 23. Największe powody do radości ma srebrna medalistka ostatnich mistrzostw Europy seniorek. Łysak zdobyła w Serbii złoty medal, dzięki czemu zapisała się w historii polskich zapasów. Był to bowiem pierwszy krążek z najcenniejszego kruszcu wywalczony przez reprezentantkę Polski w mistrzostwach świata.

Anhelina Łysak (kategoria wagowa 59 kg) jechała do Belgradu w roli jednej z faworytek i nie zawiodła. Przez cały turniej przeszła jak burza. W 1/8 finału zawodniczka Cementu wygrała przez przewagę techniczną z reprezentantką Niemiec **Anne Nuernberger** (10:0). O świetnej dyspozycji zapaśniczki chełmskiego klubu przekonała się również Rosjanka **Anastasiia Sidelnikova**, która również uległa przez przewagę techniczną (0:11). W półfinale Łysak nie dała szans zawodniczce z Węgier **Annie Szel**, późniejszej brązowej medalistce młodzieżowego czempionatu. Polka wygrała to starcie 6:1. W pojedynku o złoto zapaśniczka Cementu odprawiła z kwitkiem aktualną mistrzynię Europy juniorek Ukrainkę **Sołomiję Vynnyk**, zwyciężając 7:2.

- Nasza zawodniczka jest pierwszą Polką, która zdobyła złoto w mistrzostwach świata. To niewątpliwie historyczny sukces – podkreśla zadowolony **Mieczysław Czwaliński**, wiceprezes chełmskiego klubu. - Warto również nadmienić, że dla Anheliny jest to już trzeci medal w tym roku, zdobyty w zawodach najwyższej rangi. W kwietniu Łysak sięgnęła po srebrny krążek w mistrzostwach Europy seniorek, zaś w maju wywalczyła brąz w młodzieżowych mistrzostwach Europy – dodaje Czwaliński.

Życiowy sukces na serbskich matach odniósł również utalentowany **Szymon Szymonowicz** (kat. 87 kg). Chełmski przedstawiciel stylu klasycznego w świetnym stylu wywalczył brązowy medal. Drogę do podium światowego czempionatu rozpoczął od pojedynku z reprezentantem Stanów Zjednoczonych **Spencerem Woodsem**. W tym jednostronnym starciu Szymonowicz nawet przez moment nie oddał inicjatywy swojemu przeciwnikowi, pewnie wygrywając przez położenie na łopatki. W kolejnej konfrontacji zawodnik Cementu zmierzył się z Norwegiem **Rubenem Beenem**. Reprezentant z krainy fiordów podzielił los Amerykanina, ulegając przez przewagę techniczną (0:10). W półfinale rywalem Szymonowicza był wicemistrz Europy **David Losonczi**. Reprezentant Węgier okazał się silniejszy od dzielnie walczącego Polaka, pokonując go 6:0. W ostatniej walce, której stawką było trzecie miejsce na podium w kat. 87 kg oraz brązowy medal, reprezentant Chełma stoczył bój z Finem **Marcusem Sihtola**. Zdeterminowany Szymonowicz szybko uzyskał przewagę punktową nad defensywnie walczącym reprezentantem kraju tysiąca jezior. Przy stanie 5:2 dla Polaka, Fin doznał kontuzji kolana i nie mógł kontynuować rywalizacji. Tym samym ambitny chełmski zapaśnik, podopieczny **Andrzeja Głąba** i **Dariusza Jabłońskiego**, został trzecim zawodnikiem naszego globu. **TS**

Teqbaliści znów zawitali do Chełma i dali show

TEQBALL W miniony weekend Chełm był najważniejszym miejscem na światowej mapie teqballu. Wszystko za sprawą odbywającego się w naszym mieście międzynarodowego turnieju European Teqball Tour – Józef Bem Chełm Trophy. Na parkiecie miejskiej hali sportowej zmierzyli się najlepsi gracze z jedenastu państw. Zawody odbyły się się w dwóch formułach – w męskim deblu oraz w mikście (damsko-męskich parach).

Zorganizowany w Chełmie elitarny turniej był drugim z serii European Teqball Tour. Pierwsza edycja odbyła się we wrześniu na plaży we włoskiej Cervii. Polskę reprezentowali **Adrian Duszak** i **Bartłomiej Frańczuk**. Dobrego występu nie udało się zwieńczyć medalem. Polacy zajęli ostatecznie czwarte miejsce i w Chełmie za wszelką cenę chcieli zrewanżować się za porażkę na włoskiej ziemi.

Uczestnicy zmagań, którzy rywalizowali na parkiecie miejskiej hali sportowej, z medalistami mistrzostw świata i Europy na czele, walczyli o nagrody pieniężne, które łącznie wyniosły 30 tys. dolarów. Kibice, którzy zdecydowali się zasiąść na trybunach i oglądać mecze na żywo, nie mogli narzekać na nudę. Zawodnicy dali prawdziwe show. Za najlepsze, popisowe akcje byli nagradzani gromkimi brawami. W wydarzeniu wzięli także udział znani ze świata sportu goście. Wśród nich byli m.in. **Michał Listkiewicz** (prezes Polskiego Związku Teqball) oraz **Michał Żewłakow** (ambasador teqball).

Przypomnijmy, że w grudniu ubiegłego roku to właśnie Chełm był ostatnim przystankiem dla miłośników teqballu. W miejskiej hali sportowej rozegrano wówczas dwudniowy, rangi ogólnopolskiej, I Halowy Turniej im. Józefa Bema pod patronatem prezydenta miasta (był to pierwszy turniej w tej dyscyplinie w Polsce wschodniej). Zawody były jednocześnie ostatnimi eliminacjami do mistrzostw świata. Do naszego miasta przyjechali najlepsi polscy teqbaliści (wśród uczestników nie zabrakło także amatorów), którzy również dali widowiskowe sportowe przedstawienie.

Organizatorem turnieju European Teqball Tour – Józef Bem Chełm Trophy była Polska Fundacja Sportu i Kultury przy współpracy z Międzynarodową Federacją Teqballa (FITEQ) oraz Polskim Związkiem Teqballa (PZTEQ). **TS**

Zmarł trener i wychowawca

CIĘŻARY Nie żyje Marek Konaszczuk. Zmarł w niedzielę (31 października) w wieku 61 lat. Był jednym z założycieli oraz trenerem Ludowo-Uczniowskiego Klubu Sportowego w Chełmie. Wychował wielu medalistów mistrzostw województwa, a także mistrzostw Polski. Niedawno jego podopieczni wywalczyli dwa złote medale w mistrzostwach świata w trójboju siłowym federacji GPC. W piątek w jego ostatniej drodze towarzyszyły mu tłumy osób – koledzy z pomostu, podopieczni, rodzina i przyjaciele.

Marek Konaszczuk (31.01.1960 r. – 31.10.2021 r.) od wielu lat związany był z ciężarami. Swoją przygodę z tą dyscypliną rozpoczął w latach 70. w Gryfie Chełm. Później reprezentował również barwy LKS-u Agros Chełm, trenując pod okiem **Józefa Zielińskiego**.

- Doskonale pamiętam wspólne treningi na pomoście z Markiem w Gryfie Chełm. Podnosiliśmy spore ciężary. Z powodzeniem startowaliśmy w mistrzostwach okręgu lubelskiego oraz wielu innych imprezach – wspomina starszy o 10 lat, również związany z ciężarami (obecnie opiekun zawodników Olimpu Chełm) **Ryszard Śliwiński**, kolega śp. zmarłego trenera Ludowo-Uczniowskiego Klubu Sportowego w Chełmie. - Marek próbował stworzyć coś, co ciężko było odrodzić w naszym mieście. Mówię oczywiście o ciężarach. Mocno się w nie zaangażował. Poświęcał im mnóstwo czasu. Ostatni raz rozmawialiśmy w Pabianicach podczas mistrzostw świata w trójboju siłowym federacji GPC. Nawzajem składaliśmy sobie gratulacje, bo zarówno zawodnicy Olimpu, jak i LUKS-u stawali na podium. Prywatnie był wspaniałym człowiekiem. Będzie nam go bardzo brakowało – dodaje Śliwiński.

Pracę szkoleniową Konaszczuk rozpoczął w 1981 r., tworząc sekcję podnoszenia ciężarów przy Zespole Szkół Zawodowych Kombinatu Cementowego Chełm przy ul. Jagiellońskiej (pracował tam do 1989 r.). W 2014 r. za sprawą M. Konaszczuka, a także **Stanisława Kalisza** i R. Śliwińskiego w 2014 roku w Zespole Szkół Budowlanych w Chełmie została reaktywowana sekcja podnoszenia ciężarów LUKS. Od 2015 roku, po rezygnacji S. Kalisza, działała w ZSO nr 6, zaś po kilku latach przeniosła się do Szkoły Podstawowej nr 8 w Chełmie. Od tamtego czasu w treningach brało udział wiele młodych osób, zainteresowanych sportem z bogatą lokalną tradycją. Treningi pod okiem M. Konaszczuka i R. Śliwińskiego szybko zaczęły przynosić sukcesy. Było ich tak dużo, że nie sposób je wszystkie wymienić. Ostatnimi znakomitymi osiągnięciami podopiecznych śp. M. Konaszczuka były dwa złote medale wywalczone w mistrzostwach świata w trójboju siłowym federacji GPC. Na podium stanęli **Sebastian Orzeł** i **Dominika Dąbrowska**.

- Pan Marek nie był tylko zwykłym trenerem. Był także fantastycznym człowiekiem, znakomitym wychowawcą i przyjacielem. Zawsze, w każdej trudnej sytuacji, potrafił doradzać zawodnikom, okazywał im ogromne wsparcie, bez względu na osiągane wyniki. Wspólnie tworzyliśmy prawdziwą klubową rodzinę. Po ostatnim sukcesie w Pabianicach otrzymał od nas ciasto. W środę (27 października) zapraszał nas, aby wspólnie je skosztować. Niestety nie było nam to dane. Jego odejście jest dla nas prawdziwym szokiem. Będzie nam go bardzo brakowało – podkreśla **Wioletta Dąbrowska**, mama Dominiki, złotej medalistki mistrzostw świata w trójboju siłowym. **TS**

eprasa.pl 3a8c6f5b24

Sześć krążków dla Satori

KARATE 360 zawodników i zawodniczek z 29 klubów zgromadził rozegrany w Białymstoku Turniej IKO Podlasie Cup 2021. Wysoką dyspozycję na matach zaprezentowali podopieczni trenera Bartłomieja Zakrzewskiego z Chełmskiej Szkoły Karate Kyokushin Satori, którzy sześciokrotnie stawali na podium.

W konkurencji kumite (walka) najwięcej powodów do radości miała **Rozalia Bielak**, która w swojej kategorii nie miała sobie równych i zgarnęła złoty krążek. Na drugim miejscu podium uplasowali się **Dagmara Kozak** i **Mateusz Hurko**, z kolei z brązowego medalu cieszył się **Fabian Nafalski**. Dwukrotnie na podium podopieczni trenera Zakrzewskiego plasowali się w konkurencji kata (układy formalne). Drugi był **Tycjan Bielak**, a trzecia **Patrycja Mielniczuk**.

- Był to ostatni sprawdzian naszych zawodników przed zbliżającymi się Mistrzostwami Europy, które już w najbliższy weekend (13-14 listopada) odbędą się w Katowicach. Mamy wielką nadzieję na zdobycie miejsca na podium, gdyż na turniej pojedzie kilkuosobowa, czołowa reprezentacja naszego klubu – mówi Bartłomiej Zakrzewski (3 dan), trener karateków z Satori. **TS**

Nasze piłkarki powołane do kadry

PIŁKA NOŻNA W miniony weekend w Krasnymstawie odbyła się konsultacja szkoleniowa reprezentacji Lubelskiego Związku Piłki Nożnej w kategorii juniorek młodszych (U-15). Wśród powołanych zawodniczek znalazło się aż pięć piłkarek Kingi Krasnystaw.

- Wszystkie nasze zawodniczki, które otrzymały powołanie na ostatnią konsultację, regularnie występują już w kadrze drugi sezon. Cieszy nas to, że prezentują na tyle wysoki poziom, aby reprezentować Lubelski Związek Piłki Nożnej oraz nasze województwo – mówi **Krzysztof Sobieszczuk**, prezes i jeden z trenerów krasnostawskiego klubu, a jednocześnie pełniący funkcję drugiego szkoleniowca w kadrze juniorek młodszych. - Aktualnie nasza reprezentacja LZPN U-15 zajmuje trzecie miejsce, ze stratą jednego punktu do woj. świętokrzyskiego, co daje nam realną szansę na awans po rozgrywkach wiosennych do Ogólnopolskiej Olimpiady Młodzieży – dodaje szkoleniowiec.

W konsultacji Kingę reprezentowały siostry **Karolina** i **Dominika Stęplowskie**, **Martyna Mazurkiewicz**, **Daria Kurzyńska** i **Katarzyna Bil**. Powołanie do kadry po raz kolejny otrzymała również **Agata Lipiak**, piłkarka chełmskiego Niedźwiadka. **TS**

We Włodawie wyłonili najlepszych pływaków

PŁYWANIE Ponad 90 zawodników i zawodniczek stanęło do rywalizacji w rozegranych we Włodawie zawodach pływackich o puchar dyrektora Miejskiego Ośrodka Sportu i Rekreacji. Zmagania przeprowadzono w czterech kategoriach wiekowych na dystansach 25 i 50 m.

- W osobnych zawodach rywalizowały dzieci w wieku od 7 do 14 lat, zaś w osobnych uczniowie szkół ponadpodstawowych. Uczestnicy zmagań ścigali się w czterech stylach pływackich: grzbietowym, klasycznym, dowolnym oraz motylkowym – informuje **Andrzej Rabczewski**, organizator zawodów.

W młodszych kategoriach wiekowych wystartowali reprezentanci szkółek pływackich działających na terenie miasta, a także uczniowie szkół podstawowych ze Sławatycz, Wyryk, Kaplonos oraz Włodawy. W klasyfikacji drużynowej pierwsze miejsce wywalczyła szkółka „Skalar", zaś kolejne lokaty zajęli reprezentanci „MZ Sport" oraz MOSiR-u Włodawa.

W klasyfikacji drużynowej szkół ponadpodstawowych zwyciężyła reprezentacja Zespołu Szkół Zawodowych nr 1 i II Liceum Ogólnokształcącego. Z kolei drugą lokatę zajęli uczniowie I LO.

Klasyfikacja indywidualna w poszczególnych kategoriach przedstawia się następująco: szkoły średnie: 50 m st. dowolnym (chłopcy): 1. **Kuba Stańczuk** (czas 28,97 sek.), 2. **Jan Rudko** (31,77 sek.), 3. **Bartosz Demczuk** (32,19 sek.); dziewczęta: 1. **Paulina Jarząbek** (33,10 sek.), 2. **Agata Filipek** (36,84 sek.), 3. **Konstancja Niekrasz** (41,03 sek.); 50 m st. grzbietowym (chłopcy): 1. **Miłosz Bilicz** (39,71 sek.), 2. **Patryk Czugała** (40,35 sek.), 3. **Gabriel Iwaniuk** (47,08 sek.); dziewczęta: 1. Paulina Jarząbek (39,85 sek.), 2. Konstancja Niekrasz (49,16 sek.), 3. **Kamila Wysokińska** (52,01 sek.); 50 m st. motylkowym (chłopcy): 1. Bartosz Demczuk (37,79 sek.), 2. Jan Rudko (37,88 sek.), 3. Miłosz Bilicz (40,31 sek.); dziewczęta: 1. Paulina Jarząbek (45,08 sek.), 2. Konstancja Niekrasz (52,44 sek.); 50 m st. klasycznym (chłopcy): 1. Gabriel Iwaniuk (47,72 sek.); dziewczęta: 1. Paulina Jarząbek (45,22 sek.), 2. **Natalia Brańka** (51,88 sek.), 3. **Anna Weremczuk** (52,40 sek.); **szkoły podstawowe roczniki 2007-2008:** 50 m st. grzbietowym (chłopcy): 1. **Antoni Błąkała** (58,07 sek.), 2. **Mateusz Borówka** (59,59 sek.), 3. **Jakub Brzozowski** (59,96 sek.); dziewczęta: 1. **Hanna Fura** (49,55 sek.), 2. **Martyna Cypryn** (51,43 sek.), 3. **Julia Kachniarz** (53,78 sek.); 50 m st. klasycznym (chłopcy): 1. **Bartosz Księżopolski** (52,66 sek.), 2. **Wiktor Purc** (54,18 sek.), 3. **Bartosz Grabowski** (1:14,16 sek.); dziewczęta: 1. **Wiktoria Leśniak** (44,56 sek.), 2. Martyna Cypryn (52,09 sek.), 3. **Amelia Skibińska** (58,25 sek.); 50 m st. dowolnym (chłopcy): 1. **Adam Demczuk** (36,46 sek.), 2. Bartosz Księżopolski (43,00 sek.), 3. Mateusz Borówka (46,44 sek.); dziewczęta: 1. Wiktoria Leśniak (38,66 sek.), 2. Hanna Fura (42,76 sek.), 3. Julia Kachniarz (47,81 sek.); **roczniki 2009-2011:** 25 m st. grzbietowym (chłopcy): 1. **Adam Karpiuk** (30,97 sek.), 2. **Filip Lejnert** (32,00 sek.), 3. **Jan Dębski** (36,85 sek.); dziewczęta: 1. **Michalina Katarzyńska** (23,81 sek.), 2. **Aleksandra Purc** (25,24 sek.), 3. **Małgorzata Fura** (25,52 sek.); 25 m st. klasycznym (chłopcy): 1. Wiktor Purc (26,78 sek.), 2. **Rafał Iwaniuk** (27,96 sek.), 3. Filip Lejnert (30,46 sek.); dziewczęta: 1. Aleksandra Purc (27,34 sek.), 2. **Jagoda Leśniak** (30,88 sek.), 3. **Laura Wieczorek** (31,73 sek.); 25 m st. dowolnym (chłopcy): 1. Rafał Iwaniuk (20,11 sek.), 2. **Igor Uryniuk** (23,78 sek.), 3. **Kacper Hańdziuk** (24,28 sek.); dziewczęta: 1. Jagoda Leśniak (22,99 sek.), 2. **Hanna Celińska** (24,19 sek.), 3. **Natalia Bilicz** (25,58 sek.); **rocznik 2012 i młodsi:** 25 m st. dowolnym (chłopcy): 1. **Filip Ignatiuk** (27,09 sek.), 2. **Mateusz Kudła** (32,28 sek.), 3. **Maks Derkacz** (34,31 sek.); dziewczęta: 1. **Alicja Sierpina** (26,60 sek.), 2. **Lena Grabowska** (27,28 sek.), 3. **Maja Polak** (30,18 sek.). **TS**

Ogniwo zdominowało beniaminka z Kurowa

TENIS STOŁOWY W rozegranym awansem spotkaniu 6. kolejki Ogniwo Chełm pokonało w Kurowie miejscowy Topspin. Zespół Jacka Kozłowskiego wygrał dziewięć z dziesięciu rozegranych pojedynków.

Z drużyną z Kurowa w rozgrywkach II ligi zmierzyliśmy się po raz pierwszy, bowiem Topspin to beniaminek obecnego sezonu. Gospodarze nie mają zbyt dużego doświadczenia na tym poziomie zmagań i w rywalizacji z naszym zespołem musieli zapłacić tzw. frycowe. Trzeba przyznać, że niektóre pojedynki przy stołach były ciekawe i dosyć zacięte, jednak w ostatecznym rozrachunku różnica klas pomiędzy klubami była bardzo widoczna – ocenia **Jacek Kozłowski**, trener chełmskiego Ogniwa.

Gości w tym spotkaniu reprezentowali: wspomniany grający szkoleniowiec Jacek Kozłowski, **Paweł Widyński**, **Tomasz Majewski** i **Adrian Kubajka**. Wszystkie mecze chełmianie zwyciężali w stosunku 3:0. W jedynym przegranym starciu Kozłowski, po zaciętym pięciosetowym boju, musiał uznać wyższość **Krzysztofa Moszczyńskiego**.

Kolejny mecz Ogniwo rozegra u siebie (w SP nr 7 w Chełmie) 21 listopada z Sygnałem Lalak Lublin.

- Ten pojedynek rozpoczniemy o godzinie 11. Zapraszamy na to spotkanie wszystkich chętnych miłośników tenisa stołowego – zachęca Kozłowski. **TS**

Tabela:

1. Akanza UMCS L.	5	10	50-0
2. Lewart AGS I Lub.	4	8	38-2
3. Ogniwo Chełm	**6**	**8**	**36-24**
4. SMS Włodawa	**5**	**7**	**35-15**
5. CKFiS Bełżyce	5	7	30-20
6. Sygnał Lalak L.	5	6	28-22
7. Błękitni Leopoldów	5	6	19-31
8. Grot-Michał Werb.	5	5	24-26
9. Lewart AGS II Lub.	4	5	21-19
10. Wola Osowińska	5	4	25-25
11. MKS STS I Lub.	3	4	19-11
12. Kłos Chełm	**5**	**3**	**19-31**
13. Kłos Wola S.	5	2	15-35
14. Żaczek Fajsławice	**5**	**2**	**15-35**
15. Topspin Kurów	5	1	5-45
16. AZS Politechnika L.	5	0	10-40

Chełmscy tenisiści na podium w Lubartowie

TENIS STOŁOWY Ponad 150 zawodników i zawodniczek stanęło do rywalizacji w rozegranym w Lubartowie turnieju z cyklu „Z rakietką ku niepodległości". Udany występ w zawodach zanotowali młodzi adepci tenisa z chełmskiego Ogniwa, którzy wrócili do domu z sześcioma medalami.

W kategorii żaków złoto wywalczyła **Kinga Piech**, która w finałowym pojedynku pokonała klubową koleżankę **Wiktorię Piasecką**. W tej samej kategorii chłopców na najwyższym stopniu podium stanął **Szymon Mróz**. Srebro zdobył **Jonatan Piasecki**. Z kolei wśród młodzików drugi był **Przemysław Kalinowski**, a trzeci **Adam Szczurowski**. **TS**

eprasa.pl 3a8c6f5b24

Nasze morsy rozpoczęły zimne kąpiele

GM. KRASNYSTAW W minioną niedzielę w Tuligłowach nastąpiło otwarcie nowego sezonu morsowego. Miłośników zimnych kąpieli, jak również osoby chcące rozpocząć przygodę z morsowaniem, witali i gościli członkowie Klubu Morsów „Krasnostawskie Karpie".

Na inauguracji pojawiło się około 150 osób. Do zimnej wody wchodziły morsy z zaprzyjaźnionych klubów z Chełma, Hrubieszowa, Lublina, Łęcznej, Świdnika i Zamościa. Po kąpieli wszyscy rozgrzewali się przy ognisku integracyjnym. Były gorące dania, kiełbaski, bigos i grochówka.

- Żeby zacząć morsować, trzeba mieć silną wolę, by przełamać się i wejść do zimnej wody. Jeśli ktoś ma problemy kardiologiczne, musi najpierw skonsultować się z lekarzem. Na wspólne kąpiele zapraszamy w każdą niedzielę o godzinie 11 oraz w środy o godzinie 18. To są nasze stałe pory od wielu lat - mówi **Piotr Kociuba** z Klubu Morsów „Krasnostawskie Karpie".

W trakcie sezonu członkowie krasnostawskiego klubu chcą zorganizować zlot lubelskich morsów. W styczniu zamierzają po raz kolejny kwestować na rzecz Wielkiej Orkiestry Świątecznej Pomocy.

- Jestem tutaj pierwszy raz. Do przyjazdu namówiła mnie koleżanka, która morsuje w klubie krasnostawskim. Chciałem spróbować zimnych kąpieli dla zdrowotności i spodobało mi się - powiedział nam pan **Henryk**.

Warto dodać, że rozpoczęcie sezonu na kąpielisku Glinianki w Chełmie zaplanowano 11 listopada o godz. 13. Tego samego dnia do zimnej wody zalewu Maczuły w Horodysku zapraszają leśniowskie morsy. Przygotowania do wspólnej kąpieli rozpoczną się tam o godz. 15. W programie jest dobra zabawa przy ognisku z DJ Emilio. **GD**

Tańczyli i licytowali dla koleżanki

WŁODAWA W sobotę odbył się bal charytatywny organizowany przez Włodawski Dom Kultury. Cały dochód z imprezy ma być przekazany na leczenie Katarzyny Antoniuk.

Mieszkańcy Włodawy i nie tylko bawili się w Okunince w hotelu Sanvit, aby wesprzeć panią Katarzynę w kosztownym procesie leczenia. W trakcie balu odbyły się również licytacje darów od sponsorów oraz ozdób świątecznych ręcznie wykonanych przez siostrę Kasi. Dla uczestników wydarzenia WDK oprócz muzyki zaplanował kilka niespodzianek. Nie zabrakło tortu, był także pokaz ledshow - malowania światłem. Na imprezie pojawiło się prawie 100 osób.

W organizacji balu pomogli przedsiębiorcy i mieszkańcy. Jedni lepili pierogi, drudzy szykowali sałatki, a jeszcze inni przygotowywali słodki poczęstunek. Ważne było to, aby coś od siebie dołożyć.

- Podczas imprezy udało się zebrać 3 tysiące złotych z licytacji. Z biletów uzbieraliśmy 5 tysięcy trzysta złotych. Ale to nie koniec, bo ludzie jeszcze pytają o cegiełki - mówi **Renata Włostowska** z WDK.

Kasia, oprócz chemioterapii i radioterapii, wymaga wielu innych działań medycznych, które pozwolą jej przezwyciężyć nowotwór i wrócić do normalnego życia. Poza balem charytatywnym prowadzona jest także internetowa zbiórka w serwisie pomagam.pl. **kk**

Nowi radni seniorów mianowani

WŁODAWA Inauguracyjna sesja Włodawskiej Rady Seniorów drugiej kadencji rozpoczęła się od wręczenia aktów mianowania. W głosowaniu radni wybrali prezydium rady.

W piątek, 5 listopada, w sali konferencyjnej Urzędu Miejskiego we Włodawie odbyła się inauguracyjna sesja Włodawskiej Rady Seniorów drugiej kadencji.

Wręczając akty mianowania, burmistrz **Wiesław Muszyński** życzył radnym seniorom owocnej pracy.

- Dziękuję państwu za chęć pracy na rzecz lokalnej społeczności. Jestem przekonany, że państwa wiedza i doświadczenie zaowocuje wieloma przedsięwzięciami, które będziemy wspólnie realizować. Podobnie jak w poprzedniej kadencji Włodawskiej Rady Seniorów deklaruję chęć ścisłej współpracy – mówił Muszyński.

W tajnym głosowaniu radni wybrali prezydium Włodawskiej Rady Seniorów. Przewodniczącym został ponownie **Andrzej Rysz**. Jego zastępcą jest **Janina Klimczuk**. Funkcję sekretarza powierzono **Alinie Dyszewskiej**.

Włodawska Rada Seniorów powstała w 2016 roku na mocy uchwały Rady Miejskiej we Włodawie. Rada składa się z przedstawicieli osób starszych oraz organizacji i instytucji działających na rzecz seniorów. Zadania stawiane przed Włodawską Radą Seniorów to między innymi wydawanie opinii i formułowanie wniosków służących rozwojowi działalności na rzecz osób starszych, opiniowanie oraz konsultowanie i zgłaszanie uwag do aktów prawa miejscowego. Rada seniorów inicjuje również działania na rzecz osób starszych oraz współpracuje z władzami miasta i instytucjami działającymi na jego terenie. WRS może też nawiązywać kontakty i wymieniać się doświadczeniami z innymi radami na terenie całego kraju. **PO**

Skład Włodawskiej Rady Seniorów: Halina Bondyra, Czesław Ćwik, Romualda Dudzińska, Alina Dyszewska, Irena Horszczaruk, Janina Klimczuk, Krystyna Kołodziej, Barbara Litwiniuk, Andrzej Rysz, Mieczysław Tokarski, Janina Torbicz, Krystyna Wojtaluk, Maria Wołoszyn i Małgorzata Zińczuk.

eprasa.pl 3a8c6f5b24

SKUP AUT
GOTÓWKA W 5 MIN.
ROCZNIKI 2010÷2020 BEZPŁATNA WYCENA
505 379 192
CHEŁM, UL. CHEMICZNA 11 B
6165

SŁAW BUD
USŁUGI OGÓLNOBUDOWLANE
USŁUGI MINIKOPARKĄ
WYSOKA JAKOŚĆ W ROZSĄDNEJ CENIE!
REMONTY MIESZKAŃ
PRACE WYKOŃCZENIOWE
USŁUGI GLAZURNICZE
ELEWACJE I WIELE INNYCH
510 730 741
6085

Przewóz osób i paczek
Wyjazdy z Polski: wtorek i piątek
Powroty do Polski: środa i sobota
Przemek
Holandia
Belgia
Niemcy
Polska
+48 665 372 558
+32 488 244 817
/busprzemek
4160

MOTORYZACJA

SAMOCHODY KUPNO

Skup aut: osobowe, busy, wszystkie marki, każdy stan. Tel. 727 563 368.

SKUP AUT, GOTÓWKA, TRANSPORT. Tel. 794 564 080.

Kupię. Citroen berlingo, rocznik ok. 2000 r., garaż. Tel. 518 456 567.

SAMOCHODY SPRZEDAŻ

Opel corsa, 1.2 benzyna + gaz, 2011 r., wielofunkcyjna kierownica, el. szyby, klimatyzacja, c. 15 900 zł. Tel. 786 879 777.

VW jetta, 2010 r., 1,6 tdi, 233 000 km przebiegu, czarny met., stan bdb., z salonu. Tel. 514 480 615.

Sprzedam. VW vento, 1,9 D, 1997 r., manual, tempomat, el. szyby i lusterka, alufelgi, c. 4 400 zł. Tel. 786 879 777.

Opel corsa, 1.4 benzyna, 2013 r., tempomat, wielof. kierownica, czujnik parkowania, c. 29 900 zł. Tel. 786 879 777.

Sprzedam. Audi A4, 1,9 TDI kombi 2004 r. Tel. 512 130 003.

Polonez atu plus, 1.6 benzyna, 1998 r., I właściciel, 83 000 km, garażowany, dokumenty, c. 11 900 zł. Tel. 786 879 777.

Opel corsa 1.2 benzyna, 2007 r., el. szyby i lusterka, klima, niski przebieg, stan super, c. 9 400 zł. Tel. 786 879 777.

Toyota rav 4, 2.0 D4D, 2003 r., klima, szyberdach, el. szyby i lusterka, klima. Tel. 786 879 777.

Ford focus, 1.6 tdci, sport trend, 2011 r., bogate wyposażenie, serwisowany, c. 16 900 zł. Tel. 786 879 777.

VW passat b5, 1.8 t, 150 KM, 2001 r., klima, xenon, el. szyby i lusterka, reklingi, c. 8 950 zł. Tel. 786 879 777.

SCHODY, PODŁOGI, PARAPETY, BLATY, STOŁY,SZTACHETY, DESKI ELEWACYJNE, KANTÓWKI, LISTWY WYKOŃCZENIOWE
PRODUCENT tel.609 413 767, 82 563 74 62
4587

Lublin furgon, 2.4 diesel, 1999 r., 2 kpl. opon, gotowy do jazdy, sprawny technicznie, c. 4 900 zł. Tel. 786 879 777.

Seat leon, 1.4 benzyna, 2010 r., lekko uszkodzony, c. 15 400 zł. Tel. 786 879 777.

Suzuki sx4, 1.6 b.g., 2008 r., klima, podgrzewane fotele, wielofunkcyjna kierownica, ESP, c. 15 400 zł. Tel. 786 879 777.

Audi a4, 1.6 b.g., 101 KM, ocynkowane, 1994 r., technicznie ok, zadbany, 12 l, I właściciel, c. 4 400 zł. Tel. 786 879 777.

VW passat B5, kombi, 1998 r., 1.9 tdi. Tel. 506 408 574.

Sprzedam. Fiat punto, 1999 r., stan dobry, tanio, c. 1 200 zł. Tel. 722 398 672.

Sprzedam. Ford c-max, 1.6, elektryczne szyby, 2006 r., c. 7500 zł. Tel. 531 503 992.

MOTORYZACYJNE INNE

Garaże blaszaki i bramy garażowe. Tel. 607 526 377.

Klocki hamulcowe racer, R1523, renault laguna, c. 50 zł. Tel. 500 811 798.

Sprzedam. Felgi stalowe do renault megane, 4 szt., 15". Tel. 512 547 673.

Sprzedam opony zimowe Pirelli 225/55R18, używane. Tel. 505 049 116.

Sprzedam. Opony zimowe 195/65/15 na felgach stalowych, volvo, c. 250 zł. Tel. 501 680 224.

Sprzedam. Opony letnie 13 z felgami, 4 szt., drążek układu kierowniczego do VW polo. Tel. 506 960 100.

NIERUCHOMOŚCI

DOMY

Sprzedam. Dom na obrzeżach Chełm, 53 mkw., działka o pow. 0,4285 ha, do remontu, c. 189 000, do negocjacji. Tel. 885 851 179.

Sprzedam. Mieszkanie w kamienicy na parterze, 78 mkw., 3 pokoje, działka, garaż i budynki gosp., c. do neg. 275000. Tel. 885 851 179.

Sprzedam. Połowa domu, do remontu, przy ul. Lubelskiej 164, Chełm, c. 69 000 zł. Tel. 537 311 122.

Sprzedam. Dom parterowy w Osowie, gm. Hańsk, pow. 56,3 mkw., działka 2300 mkw., c. 360 000 zł. Tel. 885 851 179.

Sprzedam. Parterowy dom w Bytyniu, gm. Wola Uhruska o pow. 90 mkw., działka 2000 mkw., c. 295 000 zł. Tel. 885 851 179.

Sprzedam. Dom w Woli Uhruskiej o pow. 180 mkw., działka 1105 mkw., na działce garaż i pomieszczenia gosp., c. 545 000 zł, Tel. 885 851 179.

Sprzedam. Dom w Chylinie Wielkim, gm. Wierzbica o pow. 44 mkw., działka 0,7 ha, budynki gosp., cena 170 000 zł - do neg. Tel. 885 851 179.

Sprzedam. Dom do remontu w Dryszczowie o pow. 80 mkw., działka 0,51 ha., cena 185 000 zł - do neg. Tel. 885 851 179.

Sprzedam. Dom, nowy - 150 mkw., działka - 800 mkw., Pokrówka, ul. Gminna 44c, c. 495 000 zł. Tel. 883 276 471.

Wynajmę. Dom, młodzież, chłopcy, Chełm. c. 300 zł/osoba. Tel. 782 402 754.

Sprzedam. Dom, piętrowy, 130 mkw., gaz, węgiel, działka 461 a, ul. Mościckiego. Tel. 515 959 229.

MIESZKANIA

Sprzedam. Kawalerka - 28 mkw., ul. Piotra Skargi, 1 piętro, balkon, c. 165 000 zł. Tel. 727 021 041.

Kupię mieszkanie do remontu. Zadzwoń i zapytaj. Tel. 669 707 262.

Sprzedam M-3, 52 mkw., w pobliżu przedszkole, szkoła, dużo zieleni, 4 piętro, ul. Wolności, Chełm, c. 210 000 zł. Tel. 608 815 415.

Wynajmę. Mieszkanie dla 3 osób uczących się lub pracujących, w bloku w Chełmie. Tel. 511 794 131.

Sprzedam. Kawalerka, ul. Słowackiego, I p., ładna, gaz, CHSM. Tel. 507 982 778.

Sprzedam. Mieszkanie, ul. Synów Pułku, 53 mkw., spółdzielnia, 2 piętro. Tel. 502 225 587.

Wynajmę. Kawalerka dla dwóch uczennic lub studentek. Tel. 698 244 210.

Wynajmę. Mieszkanie na os. „Demos", 2 pokoje, kuchnia, przy ul. Kolejowej. Tel. 516 838 189.

Sprzedam. Mieszkanie M-3, 36,5 mkw., do zamieszkania, cena 176 000 zł - do neg. Tel. 885 851 179.

Sprzedam. M-3, 52 mkw., parter, wspólnota, Chełm, os. Dyrekcja Górna. Tel. 600 235 247.

Sprzedam. Mieszkanie, ul. Lubelska, 32 mkw., tanio, pilnie, c. 133 000 zł. Tel. 506 807 474.

PIWNICE OGRODOWE
KOMORY GROBOWE ■ SZAMBA
Sprzedaż
Transport
Montaż
Kompleksowe roboty ziemne
Komory grobowe
Piwnice ogrodowe typu „Loch"
Szamba
Zbiorniki 5, 10, 12, 15 tysięcy litrów
Produkt zastrzeżony
SYSTEM RATALNY
www.nor-kam.pl
tel. 604 258 380
4153

ŚRODKI OCHRONY OSOBISTEJ
maseczki ochronne EN14683 od 0,19 groszy netto
Trzywarstwowa, chroni przed 98% zanieczyszczeń, które znajdują się w powietrzu.
maseczki ochronne KN95 od 1,40 zł netto
Bardzo szczelne, redukują efekt parowania w przypadku noszenia okularów.
płyny do dezynfekcji od 41 zł netto/ 5l
Szeroki wybór płynów i preparatów do dezynfekcji różniących się składem, pojemnością, postacią i przeznaczeniem.
fartuchy ochronne od 6,50 zł netto
Antystatyczne, lekkie i wytrzymałe. Zmniejszają ryzyko przeniesienia bakterii i zanieczyszczeń.
mini przyłbice od 11,99 zł netto
Lekka i wygodna przyłbica ochronna na usta i nos, wielokrotnego użytku, mocowana za pomocą białych gumek za uszami.
kombinezony EN14126 od 27 zł netto
OFERTA DLA FIRM I INSTYTUCJI
ILOŚCI HURTOWE
Zamów teraz:
665 752 211
korona.produkty@gmail.com
5673

super tydzień chełmski
Ukazuje się na terenie powiatów: chełmskiego, krasnostawskiego i włodawskiego
Stosujemy Kodeks Dobrych Praktyk Wydawców Prasy
Redaguje zespół: Wanda Jaroszczuk (redaktor naczelna), Agnieszka Pastuszak-Maksim (z-ca redaktora naczelnego), Agnieszka Nowosad (sekretarz redakcji), Dorota Bezler, Tomasz Sąsiadek, Grzegorz Drozdalski, Marcin Petruk, Krystyna Szeremeta (korekta)
Sekretariat: Anna Wyczyńska
Wydanie online: Marcin Petruk
Grafika i DTP: Mateusz Gendek, Wojciech Kopczyński
Biuro Reklam i Ogłoszeń: Joanna Derkacz (kierownik), Renata Kasprzak, Karolina Starzyńska, Edyta Kusiak, Krzysztof Kwiatek
Redakcja/Biuro Reklam i Ogłoszeń: 22-100 Chełm, ul. Lubelska 31, tel./fax 82 565 27 05, e-mail: redakcja@supertydzien.pl, reklama@supertydzien.pl
Kolportaż: PressTrans tel. 604 494 479
Druk: Seregni Printing Group Sp. z o.o. ul. Matuszewska 14 hala B3. 03-876 Warszawa
Wydawca: Grupa Wydawnicza SŁOWO Sp. z o.o. 02-672 Warszawa, ul. Domaniewska 17/19/133
Redakcja nie odpowiada za treść reklam i ogłoszeń

eprasa.pl 3a8c6f5b24

TOP-BUD
Dom pod klucz!
Posadzki (mixokretem)
Tynki (każdy rodzaj)
docieplenia (zewnetrzne, wewnętrzne)
wykończenie wnętrz
tel. 602 652 247
8732

NAPRAWY W DOMU
PRALKI · ZMYWARKI
CHŁODZIARKO–ZAMRAŻARKI
✓CHŁODNICTWO
✓KLIMATYZACJA
82 565 70 42
ZAKŁAD OBSŁUGI TECHNICZNEJ
Chełm, ul. Wieniawskiego 11a
1269

P.K.TRANS
KOMPLEKSOWE PRZEPROWADZKI
TRANSPORT
TEL: 500-152-192
1629

SKUP FASOLI
ORZECHÓW
DYNI
BEZŁUSKOWEJ
TADEX-POL
BIAŁOPOLE, ul. Żołnierzy I AWP 22a
510 399 131, 504 031 981
6307

NAJTAŃSZE DREWNO OPAŁOWE I KOMINKOWE
GRAB, BRZOZA, OLCHA, DĄB
Szeroki wybór
Dowozimy
Zapraszamy na plac
TARTAK ZOLD WOOD, Rakołupy Duże tel. 513-303-650
6377

Sprzedam. Mieszkanie - 103 mkw., z ogrodem 3 a, w bloku kolejowym na I p., po remoncie. Tel. 729 871 068.

Wynajmę. M-3, os. Słoneczne, parter, odstępne plus kaucja i opłaty licznikowe. Tel. 502 115 121.

Sprzedam. M-4 po remoncie, 59 mkw., I p., Okszów, wspólnota, duża piwnica, garaż blaszak, stan bdb. Tel. 600 291 123.

Sprzedam. Mieszkanie, 3-pokoje, widna kuchnia, WC, łazienka, balkon, parter, 60 mkw., c. 310 000 zł. Tel. 501 502 152.

Wynajmę pokoje dla mężczyzn: studentów, uczących się lub pracujących, mogą być obcokrajowcy. Mieszkanie umeblowane i samodzielne, internet i TV, bez opłat licznikowych, w Chełmie. Tel. 502 265 085.

Wynajmę. Stancja w domku jednorodzinnym, 60 mkw., wszystkie media, naprzeciwko Carrefoura. Tel. 513 092 480.

Sprzedam lub wynajmę mieszkanie - 50 mkw., 3 piętro, centrum, parking. Tel. 888 211 836.

Wynajmę. 2 pokoje, kuchnia, łazienka, 45 mkw., I p., umeblowane, ok. Carrefoura, dla pani pracującej. Tel. 609 023 164.

Sprzedam. Mieszkanie, 1 piętro, 3 pokoje, wspólnota, 60 mkw., ul. Gen. Maczka. Tel. 515 959 229.

Wynajmę. Mieszkanie - 45 mkw., 2 pokoje, parter, ul. Wołyńska. Tel. 515 959 229.

Sprzedam. Mieszkanie przy ul. Szymanowskiego, 2 pokoje, parter, po remoncie, CHSM. Tel. 515 959 229.

PIASEK budowlany
PIASEK do mixokreta
ZIEMIA ogrodowa
ŻWIRY budowlane
KRUSZYWA ogrodowe
KRUSZYWO drogowe
TRANSPORT WYWROTKAMI
• do 5 T • do 10 T • do 20 T • do 25 T
PPHU Szymański
Chełm, Kolejowa 45A
510 67 13 14
3810

Sprzedam. Mieszkanie, 3 pokoje, 45 mkw., ul. Wołyńska, CHSM, pilnie. Tel. 518 144 775.

Wynajmę. M-3, os. Słoneczne, parter, odstępne plus kaucja i opłaty licznikowe. Tel. 502 115 121.

Sprzedam. Mieszkanie, parter, 45 mkw., 2 pokoje, Wołyńska, CHSM Tel. 502 225 587.

Wynajmę. M-3, III p., 2 pokoje, kuchnia, łazienka, os. Grota Roweckiego, kaucja, czynsz, opłaty licznikowe. Tel. 519 775 348.

Wynajmę. Mieszkanie, 2 pokoje, ul. Wołyńska, 45 mkw. Tel. 518 144 775.

Wynajmę. Kawalerka, ul. Kolejowa 64, c. 600 plus opłaty. Tel. 514 916 655.

LOKALE

Sprzedam lokal handlowo-usługowy przy ul. Lubelskiej, 78 mkw. na parterze. 249000. Tel. 885 851 179.

Sprzedam. Lokal 40 mkw., na każdą działalności lub domek wczasowy, wszystkie media. Tel. 785 991 514.

Wynajmę. Lokal - 28 mkw., ul. Lubelska 21/5, prąd, woda, ogrzewanie gazowe, c. 500 zł. Tel. 782 673 210.

Wynajmę lokal 30 mkw., przy ul. Lwowskiej 45, po zakładzie fryzjerskim, bardzo dobre warunki. c. do uzgodnienia. Tel. 504 020 630.

Sprzedam. Mieszkanie - 38 mkw., parter, ul. Szwoleżerów. Tel. 887 883 555.

DZIAŁKI

Sprzedam. Działka rolna w Wojsławicach, 1,59 ha 75000. Tel. 885 851 179.

Sprzedam. Grunt rolny po rekultywacji - 1,35 ha, Jagodno, c. 36 000 zł. Tel. 508 034 344.

Sprzedam. Działka - 43 a, z budynkami, wszystkie media c. 390 000 zł. Tel. 696 567 683.

Sprzedam. Działka ogrodowa w Okszowie - 67 a. Tel. 507 663 213.

Sprzedam. Działka - 30 a, rolno-budowlana, z budynkiem letniskowo-gospodarczym, Ruda-Kolonia. Tel. 602 578 888.

NIERUCHOMOŚCI INNE

Las mieszany, 5,24 ha, 60 lat, Ujazdów, gm. Hańsk, c. 220 000 zł. Tel. 509 165 151.

Kupię garaż murowany w Chełmie. Tel. 605 657 046.

Sprzedam garaż murowany, nowy, ul. Hrubieszowska 102, obok Auto-Gaz, ogrodzony zespół garaży, c. 39 500 zł. Tel. 508 209 568.

Sprzedam. Magazyn, hala, ul. Okszowska, rampa, biuro, WC. Tel. 515 959 229.

Sprzedam. Garaż murowany przy ul. Wolności/Lwowska, kanał, siła, c. 50 000 zł. Tel. 509 535 349.

USŁUGI

Piaskowanie, dojazd do klienta. Tel. 501 606 240.

Mycie okien, witryn, przeszkleń. Tel. 665 670 947.

Malarz pokojowy na już. Tel. 665 670 947

Złota rączka, domowy technik, montaż, naprawa. Tel. 508 374 308.

Transport rzeczy, sprzątanie piwnic, działek, mieszkań. Tel. 788 213 681.

Transport rzeczy, sprzątanie piwnic, działek, mieszkań. Tel. 788 213 681.

Chemia, matematyka, fizyka - korepetycje. Tel. 661 119 284.

TYNKI - maszynowe, gipsowe, cementowo–wapienne. Tel. 506 396 999

Tynki cementowo-wapienne, glazura, remonty. Tel. 695 554 506.

Glazura, terakota, gładź, sufity podwieszane, tapetowanie, malowanie. Tel. 797 575 587.

Cyklinowanie bezpyłowe, parkiety, panele. Tel. 602 324 113.

Tapety natryskowe, malowanie. Tel. 604 859 803.

Cyklinowanie, układanie, naprawa. Tel. 668 127 879.

Usługi budowlane, remonty łazienek, wykończenie wnętrz. Tel. 604 225 833.

Elewacje, tynki wewnętrzne, wykończenie wnętrz, docieplenie budynków, gładzie. Tel. 730 658 803.

Kompleksowe remonty łazienek, wykończenia wnętrz i inne. Tel. 698 278 170.

Usługi remontowe, wykończenie wnętrz, łazienek, solidnie. Tel. 515 956 440.

Garaże Blaszane, Drewnopodobne
Hale, Magazyny
Kojce dla psów
MOCNA KONSTRUKCJA! - OCYNK
TYLKO U NAS WZMOCNIONY TRAPEZ BLACHY!
ROBSTAL.pl
robert·kurnik
Transport Montaż Gratis!
Krótkie terminy
509 038 426, 696 753 588, 82 570 92 04
6287

Bagażówka. Tel. 601 916 800.

ROLNICTWO

MASZYNY

Sprzedam. Agregat talerzowy 3 m, pług Rabe-Werk obrotowy, 4-skibowy. Tel. 507 312 242.

Sprzedam. Gniotownik do zboża, nowy, z silnikiem 5,5 kW, silnik elektr. 11-15 kW. Tel. 505 379 990.

Sprzedam. Gniotownik do zboża i kukurydzy, nowy, rzemieślniczy, duży lub mały. Tel. 505 379 990.

Sprzedam. Frezarka do drewna na 230 V, wiertarka stołowa. Tel. 601 173 887.

Sprzedam. Przyczepa 3,5 t. ZAR, krajzega 3,5 kW, brony, pługi. Tel. 691 742 826.

Sprzedam. Opryskiwacz 1000 l, widły do tura, opony przód MTZ 82. Tel. 600 990 899.

Kupię każdy sprzęt rolniczy, ładowarki, ciągniki, przyczepy, kombajny, prasy, gotówka szybki odbiór. Tel. 887 124 679

Sprzedam. Śrutownik, kopaczka do ziemniaków, kierat. Tel. 787 498 304.

Sprzedam. Przyczepa 3,5 t., krajzega z silnikiem 3,5 kW, Tel. 691 742 826.

Sprzedam. Ciągnik T25, stan idealny, przyczepka, wywrotka w komplecie itd., c. 18 000 zł. Tel. 697 130 249.

B-Tronic
SERWIS I AKCESORIA GSM
NAPRAWA I KONSERWACJA:
▪ TELEFONÓW ▪ TABLETÓW
▪ KOMPUTERÓW
AKCESORIA DOSKONAŁEJ JAKOŚCI
CHEŁM, UL. LUBELSKA 6/2 (RÓG ULICY LUBELSKIEJ I ŚW. MIKOŁAJA)
577 177 947
6302

ŚWIAT OKIEN I DRZWI
Chełm, ul. Okszowska 39
Tel./fax 82 562 10 98
drzwiokna6@wp.pl
OKNA·DRZWI
SZEROKI ASORTYMENT
ATRAKCYJNE CENY
OKNA PCV, PARAPETY
DRZWI WEWNĘTRZNE, ZEWNĘTRZNE
POMIAR DORADZTWO MONTAŻ
6238

Fotografia nieruchomości, home staging, wirtualny spacer.
foto nieruchomości
www.fotonieruchomosci.eu
Tel. 609 741 768
6205

Kupię Twoje mieszkanie.
Kupuję mieszkanie do remontu.
Uzyskasz pewność natychmiastowej sprzedaży i terminowej zapłaty.
Oferta kupna będzie oparta o wartość rynkową Twojego mieszkania.
Brak dodatkowych kosztów. Tel. 669 707 262
6011

Poszukuję chętnych do pracy w Belgii na stanowisko pracownik budowlany
Mile widziana znajomość fachu budowlanego.
Stawka od 16 euro za godzinę (do ustalenia)
Wymagania:
- własna działalność gospodarcza
- dokument A1
- mile widziane prawo jazdy kat. B
(dodatkowe wynagrodzenie dla kierowcy)
Szczegóły: +32 498 477 681, tel. 797 283 753 (dzwonić po 19.00)
POMOC W ZNALEZIENIU MIESZKANIA I TRANSPORTU DO BELGII
6253

eprasa.pl 3a8c6f5b24

Karina Szponar
885 851 179

PROFESJONALIŚCI W NIERUCHOMOŚCIACH

Chcesz SPRZEDAĆ lub KUPIĆ MIESZKANIE, DOM, a może DZIAŁKĘ?

ZRÓB TO Z NAMI!

PÓŁNOC NIERUCHOMOŚCI

Darmowa konsultacja na temat twojej nieruchomości

Zadzwoń aby dowiedzieć się więcej!

DOM WOLNOSTOJĄCY W WOLI UHRUSKIEJ
545 000 PLN

Dom jednorodzinny o pow. 180 m2 na działce 1105 m2. Na terenie działki garaż wolnostojący i pom. gosp. Możliwość prowadzenia działalności gospodarczej. Cena do neg.

tel. 885 851 179

DOM WOLNOSTOJĄCY W CHEŁMIE
625 000 PLN

Dom parterowy z poddaszem o pow. 78,4 m2 na działce 1106 m2 - Dyrekcja Dolna. Na terenie działki znajduje się również budynek usługowy, murowany o powierzchni użytkowej 150 m2.

tel. 885 851 179

M-4 W KAMIENICY PRZY LUBELSKIEJ
~~300 000 PLN~~
275 000 PLN
OKAZJA! NIŻSZA CENA

Mieszkanie o pow. 81 m² przy ul. Lubelskiej na działce o pow. 3560 m². Mieszkanie po remoncie, usytuowane jest na parterze budynku.

tel. 885 851 179

M-3 PRZY UL. KS. P. SKARGI
176 000 PLN

Mieszkanie o pow. 36,5 m2 - Dyrekcja Dolna. Mieszkanie wymaga odświeżenia, do zamieszkania od sierpnia. Wykończone w dobrym standardzie.

tel. 885 851 179

LOKAL USŁUGOWY W CENTRUM CHEŁMA
5 500 PLN

Lokal biurowo-usługowy o powierzchni 218 m2 w centrum Chełm przy ul.Krzywej. Lokal z dużymi witrynami okiennymi usytuowany na parterze.

tel. 885 851 179

DOM W CHEŁMIE
400 000 PLN

Dom o pow. użytkowej 150 mkw. w stanie surowym zamkniętym usytuowany na działce 461 mkw. Wszystkie media.

tel. 885 851 179

DOM WOLNOSTOJĄCY - OSOWA, GM. HAŃSK
360 000 PLN

Zadbany dom parterowy z użytkowym poddaszem o pow. 56,3 m2 na działce o pow. 2300 m2. Na terenie działki znajduje się drewniany garaż z wiatą 30 m2.

tel. 885 851 179

DOM W CHYLINIE WIELKIM, GM. WIERZBICA
170 000 PLN

Dom parterowy o pow. 44 mkw. na działce o pow. 0,7 ha. Wymieniony dach, okna i częściowo ocieplony. Na działce budynki gosp. Cena do neg.

tel. 885 851 179

DOM DO REMONTU Z DZIAŁKĄ NA OBRZEŻACH CHEŁMA
189 000 PLN

Dom parterowy, częściowo podpiwniczony ze strychem o pow. 53 m². Budynek składa się z 5 pomieszczeń i wymaga remontu.

tel. 885 851 179

Działki

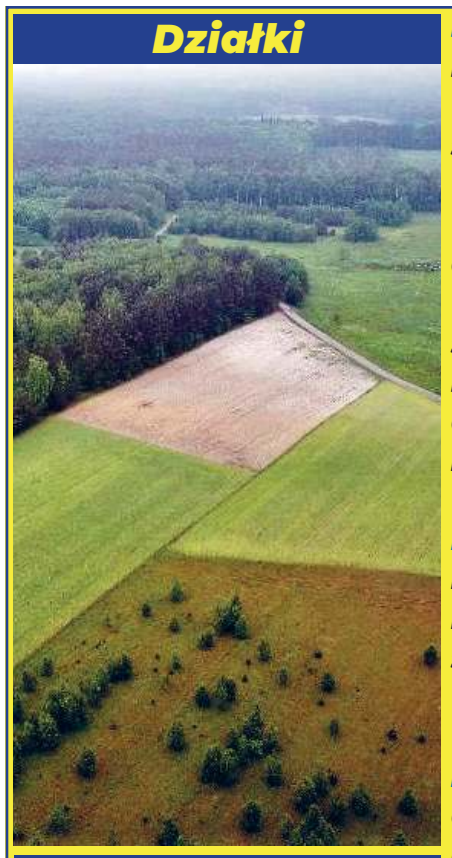

tel. 885 851 179

Budowlane:

Bazylany:	619 mkw	45 000 PLN
	1 954 mkw	98 000 PLN
Strupin Mały:	1 500 mkw	112 500 PLN
	2 000 mkw	150 000 PLN
	2 559 mkw	192 000 PLN
Okuninka:	3 005 mkw	330 550 PLN
	1 000 mkw	110 000 PLN
Strupin Duży	1 842 mkw	110 000 PLN
Dobryłów	4,71 ha	111 000 PLN
Okszów, ul. Sosnowa	3 719 mkw	250 000 PLN
Ignatów - Kolonia	2 200 mkw	69 000 PLN

Rolno-budowlane:

Nowiny	2 800 mkw	140 000 PLN
Rudka, gm. Chełm	3 820 mkw	170 000 PLN
Siennica Różana	3 129 mkw	93 000 PLN
Wojsławice	1,59 ha	75 000 PLN

Inwestycyjne:

Chełm, ul. Towarowa	0,524 ha	595 000 PLN
Chełm, ul. Partyzantów	0,53 ha	2 290 260 PLN
Strupin Mały	5 892 mkw	250 000 PLN

ZWIERZĘTA

Sprzedam. Gołębie, boki i szaryki, siwe i czerwone, górniaki, murzyny. Tel. 511 726 923.

Sprzedam. Krowa mleczna 5-letnia, wycielona we wrześniu. Tel. 825 640 522.

Oddam. 2 pieski średniej wielkości, łagodne. Tel. 577 970 424.

Sprzedam. Jałówka 2-miesięczna, czerwona, c. do uzg. Tel. 725 261 916.

INNE

Sprzedam. Ziemniaki z gospodarstwa ekologicznego, różne. Tel. 662 208 232.

Sprzedam. Sadzonki sosny, brzozy, olchy, żarnowca, bulwy topinamburu. Tel. 512 396 552.

Usługi. Domki na ogródki działkowe, domki wczasowe. Tel. 883 276 471.

Miód rzepakowy i akacjowy z własnej pasieki, c. 35 zł. Tel. 514 905 547.

Sprzedam. Siano w belach ekstrasuszone, w stodole, c. 50 zł/szt. Tel. 662 208 232.

Sprzedam. Ziemniaki, odmiana tajfun, bardzo smaczne, c. do uzg. Tel. 697 685 689.

Sprzedam. Cebula jadalna 1,5 zł/kg, cebula szczypiorówka 1 zł/kg, czosnek zimowy. Tel. 609 093 356.

PRACA

DAM PRACĘ

Pracownicy budowlani: stolarz, hydraulik, malarz, również absolwentów, wyjazdy do Holandii. Tel. 506 096 923.

Murarzy, glazurników, K/G, stolarzy i innych. Praca w UE. Dobrze płatna. Tel. 503 603 320

Zatrudnię pracowników budowlanych, tynkarzy, posadzkarzy, pomocników. Tel. 602 652 247.

Zlecę przycinkę 18-letniego lasu, wieś Ladeniska, gm. Dorohusk. Tel. 518 697 434.

Praca w Niemczech - zwierzęta, wymagane doświadczenie, www.jobmariopol.pl Tel. 502 288 623

Firma BIOGAZ SERWIS szuka montażystów z komunikatywnym językiem angielskim, niemieckim lub francuskim do pracy na terenie UE. Zainteresowanych prosimy o kontakt. Tel. 500 407 289,. kontakt@biogaz-serwis.eu.

SZUKAM PRACY

Cięcie drewna, wycinka krzewów, obcinanie gałęzi, koszenie i inne prace. Narzędzia własne. Tel. 608 800 380.

Korepetycje z języka polskiego, przygotowanie do matury, cena do uzg. Tel. 609 183 507.

Sprzątanie domów, posesji, piwnic, koszenie, malowanie. Tel. 608 109 567.

Wycinka krzewów, obcinanie gałęzi, koszenie, malowanie, inne, narzędzia własne. Tel. 608 800 380.

Szukam pracy. Pielęgnacja i wycinka drzew trudnych, niebezpiecznych. Tel. 508 912 215.

Informatyk, serwisant z wyższym wykształceniem, wieloletnie doświadczenie, szuka pracy i zleceń. Tel. 570 701 051.

Szukam pracy. Opiekunka do osoby starszej. Tel. 510 455 818.

DOM I OGRÓD

AGD/RTV

Sprzedam. Zmywarka Bosch, grzałka do wymiany, szer. 60 cm, srebrna, c. 170 zł. Tel. 785 462 775.

Sprzedam. Stare telewizory z PRL, Antares 23 Unitra WZT, c. 100 zł. Tel. 725 209 911.

Sprzedam. Lodówka Bosch, 2 szuflady, zamrażalnik, sprawna, c. 100 zł. Tel. 516 172 816.

MEBLE

Sprzedam. Nowy regał pokojowy, 4 m. Tel. 505 509 790.

Sprzedam. Krzesła miękkie, 4 szt., stan bdb., fotel miękki, stan bdb., pralka „Frania", sedes + spłuczka kpl. Tel. 504 615 995.

eprasa.pl 3a8c6f5b24

Wszystkie ogłoszenia znajdziesz na stronie www.supertydzien.pl

KRAZ: 7098
Work Centre BIUROPRACY
PRACA W HOLANDII
■ PRODUKCJA ■ LOGISTYKA
■ OGRODNICTWO ■ ROLNICTWO
☎ 533 966 678 ☎ 533 111 037
WORK CENTRE sp. z o.o.
ul. Kościuszki 24/4, 22-600 Tomaszów Lubelski
www.workcentre.com.pl
5798

ZDROWIE I URODA

Masz problem z alkoholem? Chcesz przestać pić? Zadzwoń od 8 do 21. Tel. 518 757 967.

Sprzedam. Łóżko rehabilitacyjne, nieużywane, z materacem. Tel. 518 532 111.

BUDOWLANE

Sprzedam. Siatka leśna ocynkowana, zagęszczona, 150 cm, transport, c. od 6 zł/mb. Tel. 501 505 044.

RÓŻNE

Sprzedam. Kompletny zestaw sprężyn do łóżka lub kanapy. Tel. 530 399 204.

Skupujemy motocykle, antyki, starocie i pamiątki z PRL. Tel. 698 693 846.

Sprzedam. Chłodnica nowa, peugeot 106, 107, tanio. Tel. 507 377 277.

Przyjmę ziemię, Chełm, ul. Kąpieliskowa 5. Tel. 662 331 278.

Sprzedam. Deski jesionowe dł. 120 cm + 0,5, c. 1200 zł/ m3. Tel. 607 803 931.

Sprzedam. Facelia, koniczyna czerwona. Kupię. Kosiarka osa. Tel. 798 077 222.

Sprzedam. Kultywator Grudziądz 2 m, kanistry na paliwo 20 l, formy do pustaków. Tel. 507 072 852.

Sprzedam. Wyposażenie sklepu spożywczego, szafki BHP, regał, monitoring, chłodnie. Tel. 508 209 568.

Odbiorę złom własnym transportem. Tel. 509 063 790.

Oddam gruz. Tel. 510 657 695.

SPRZEDAM INNE

Drewno opałowe, c.o., rozpałka, transport gratis. Tel. 602 237 285.

Blacha czarna, 1-3 mm, kształtowniki różne, c. 7,5 zł/kg, Tel. 501 505 044.

Skarpetki wełniane na zimę, ciepłe, c. 12 zł. Tel. 695 542 034.

Drewno opałowe, suche, sosna, czereśnia, inne, na rozpałkę, k/Wojsławic, c. od 130 zł. Tel. 517 164 975.

Karuzela do łóżeczka, grająca, pilot, otulak, materac 60/90, c. do uzg. Tel. 785 462 775.

Drewno opałowe, kominkowe, c.o., pocięte, porąbane, transport gratis, cena od 130 zł. Tel. 667 690 075

Drewno sosnowe suche, drobne, krótko cięte, w dużych workach - 50 kg, na rozpałkę. Tel. 512 358 959.

Sprzedam. Płyty winylowe, książki. Tel. 690 972 873.

Sprzedam. Kosa spalinowa, nowa, NAC- 2,2 kW, c. do uzg. Tel. 577 970 424.

Sprzedam. Piec c.o. firmy Buderus, na olej opałowy, ze zbiornikiem. Tel. 517 407 140.

Sprzedam. Krajzega z silnikiem siłowym, pompa obiegu wody c.o. Tel. 690 037 468.

Sprzedam. 2 czopuchy „Camino" do pieca c.o., rura do komina, tanio, wieczorem. Tel. 669 157 221.

Sprzedam. Waga rolnicza mała, waga rolnicza duża do 1 tony, c. do uzg. Tel. 684 729 722.

Sprzedam. Drewno sosnowe, grube kloce, dł. 120 cm, 10 szt., c. 400 zł. Tel. 694 729 722.

Podpałka sosnowa w workach, ekstrasucha szczypa, c. 20 zł. Tel. 662 208 232.

Sprzedam. Silnik do łodzi, Mercury, 7,5 km. Tel. 789 244 885.

Sprzedam. Rosochy łosia skandynawskiego, zrzuty. Tel. 789 244 885.

Sprzedam. Drewno opałowe, porąbane, extra, różne gatunki, c. od 180 zł. Tel. 662 208 232.

Sprzedam. Heblarka stołowa, strug 40 cm, silnik 4 kW. Tel. 662 208 232.

Sprzedam. Śrutownik bijakowy z silnikiem, 7 kW, sprawny 100%, c. 850 zł. Tel. 513 277 051.

Koncentrator tlenowy typ „INVACARE" X-5, c. 1 400 zł. Tel. 501 676 590.

Sprzedam. Piec węglowy, 70 kW, bojler, c. do uzg. Tel. 514 770 386.

Sprzedam. Opony c-360, 4 szt., używane, c. do uzg. Tel. 514 770 386.

Sprzedam. Buda dla psa, c. 500 zł. Tel. 825 630 176.

Sprzedam. Lustro owalne, rama rzeźbiona 8 cm, tafla lustra, 32x25 cm, c. 50 zł. Tel. 694 613 886.

Sprzedam. Jesionka damska XL, czarna jodełka, nieniszczona, c. do uzg Tel. 506 960 100.

Sprzedam. Rurki ze złączkami, ze sklepu, 40 m długości, c. do uzg. Tel. 785 991 514.

Sprzedam. Rury, średnica 100, 12 szt., do szamba ekologicznego, c. do uzg. Tel. 577 970 424.

KUPIĘ INNE

Pilarki uszkodzone stihl, husqvarna, makita, kosy. Tel. 785 231 548.

Aparaty fotograficzne, bagnety, pamiątki wojskowe, srebro, monety złote, medale i inne starocia. Tel. 796 273 327.

Kupię. Drewno opałowe twarde, suche, rąbane. Tel. 505 468 817.

Kupię. Antyki, monety, militaria, znaczki, pocztówki, płyty, medale. Tel. 605 541 416.

Antyki, artefakty, monety, odznaki, obrazy i inne starocia. Tel. 781 943 519.

KUPONY NA BEZPŁATNE OGŁOSZENIA DROBNE MOŻNA WRZUCAĆ DO SKRZYNEK:

REJOWIEC
- na byłym budynku Urzędu Gminy obok wejścia

WŁODAWA
- sklep „Slawex", Al. Jana Pawła II 23

KRASNYSTAW
- ul. Poniatowskiego 4C
- przy biurze TBS (naprzeciw „Stokrotki")

Siennica Różana
- sklep „Groszek"

Ruda Huta
- sklep „Gama"

CHEŁM
- przy wejściu do marketu „Stokrotka" na os. Zachód
- przy wejściu do „Carrefoura" na ścianie apteki
- na targowisku przy al. Piłsudskiego
- przy bramie wejściowej na targowisko przy al. Armii Krajowej
- przy wejściu do sklepu „Gazda" ul. Trubakowska
- na nowym targowisku przy placu Kupieckim (główne wejście)
- przy wjeździe na teren byłej składnicy wojskowej przy ul. Hrubieszowskiej
- przy wejściu do „Carrefoura" na ścianie apteki

SIEDLISZCZE
- klubokawiarnia „ZEBERKA", ul. Lubelska 33

LEŚNIOWICE
- Sklep Ren-Zbig Politówka 19b (naprzeciwko UG Leśniowice)

KAMIEŃ
- sklep „Gama"

ŻMUDŹ
- sklep „Lewiatan"

DOROHUSK
- na ogrodzeniu przy sklepie „Lewiatan"

BIAŁOPOLE
- sklep „Lewiatan"

Serdecznie zapraszamy!

UWAGA! Ogłoszenia o usługach są płatne i nie będą przyjmowane na kuponach.
Można je wykupić przez internet na stronie **www.supertydzien.pl** lub w **redakcji**

KUPON na bezpłatne ogłoszenie drobne

super tydzień chełmski

kategoria

MOTORYZACJA
- ☐ Samochody kupno
- ☐ Samochody sprzedaż
- ☐ Motocykle i quady
- ☐ Inne Motoryzacja

NIERUCHOMOŚCI
- ☐ Domy
- ☐ Mieszkania
- ☐ Lokale
- ☐ Działki
- ☐ Nieruchomości inne

DOM I OGRÓD
- ☐ AGD/RTV
- ☐ Meble
- ☐ Ogród
- ☐ Pozostałe

- ☐ **MATRYMONIALNE**
- ☐ **TURYSTYKA**
- ☐ **SPRZEDAM INNE**
- ☐ **KUPIĘ INNE**
- ☐ **RÓŻNE**

ROLNICTWO
- ☐ Maszyny
- ☐ Zwierzęta
- ☐ Inne

PRACA
- ☐ Dam pracę
- ☐ Szukam pracy

- ☐ **BUDOWLANE**
- ☐ **ZDROWIE I URODA**

treść (maksymalnie do 50 znaków)

cena: ☐☐☐☐☐☐ **telefon:** ☐☐☐ ☐☐☐ ☐☐☐

Dane ogłoszeniodawcy (do wiadomości redakcji)

imię i nazwisko: .....

adres i telefon: .....

1 KUPON = 1 EMISJA

eprasa.pl 3a8c6f5b24

TV super tydzień chełmski PROGRAM

Program telewizyjny 8.11 – 14.11.2021

Dziewczyna z sąsiedztwa

TVP 2, sobota 13.11, godz. 23.50

Nieśmiały i bardzo ambitny Matthew Kidman (Emile Hirsch) kończy właśnie szkołę średnią. Marzy o rozpoczęciu studiów na wybranej przez siebie uczelni. Sądzi, że szkoła ta pomoże mu w zrobieniu kariery - planuje zostać wpływowym politykiem. Prawie cały swój wolny czas poświęca na naukę. Pewnego dnia poznaje swoją nową sąsiadkę, 19-letnią Danielle (Elisha Cuthbert). Wyjątkowo piękna, spontaniczna i wesoła dziewczyna jest dla niego uosobieniem ideału. Zakochuje się w niej, a ona sprawia, że Matthew całkowicie zmienia swoją dotychczasową postawę. Chłopak robi rzeczy, o których wcześniej nawet nie myślał. Niespodziewanie okazuje się, że zanim Danielle zamieszkała obok niego, była gwiazdą filmów pornograficznych. Ich znajomość zostaje poddana ciężkiej próbie. Na dodatek były pracodawca dziewczyny namawia ją, by znów zaczęła występować w produkowanych przez niego filmach.

Dwa tygodnie na miłość

TVN, sobota 13.11, godz. 22.15

Młoda prawniczka Lucy Kelson zajmuje się walką z korporacjami, które z chęci zysku wyburzają zabytkowe budynki. Jest bezkompromisowa i jednocześnie bardzo profesjonalna. Swoje działania wymierza przeciwko firmie George'a Wade'a. Przystojny i bogaty potentat nieruchomości jest pod wrażeniem wiedzy i determinacji Lucy. Używa więc podstępu, by zatrudnić ją na stanowisku doradcy w swojej firmie. Inteligencja, umiejętności i dyspozycyjność dziewczyny sprawiają, że wkrótce George nie może się bez niej obejść. Ona jednak już po miesiącu jest przemęczona podejmowaniem za szefa decyzji nawet w najprostszych sprawach. Postanawia więc odejść. George nie chce jednak przyjąć wymówienia. Zdesperowana Lucy znajduje swoją następczynię, która wydaje się idealną kandydatką na asystentkę i dziewczynę Wade'a. Gdy jednak do zerwania umowy pozostają dwa tygodnie, oboje uświadamiają sobie, że łączy ich coś więcej niż układ służbowy.

Za jakie grzechy, dobry Boże?

TVP 1, sobota 13.11, godz. 23.20

Claude i Marie Verneuilowie mieszkają w ogromnym, eleganckim domu we Francji. Mają wyrafinowany gust i konserwatywne poglądy. Wychowali cztery piękne, mądre córki, ze zgrozą jednak patrzą na ich miłosne wybory. Trzy z nich poślubiły mężczyzn z innych kręgów kulturowych. I tak do katolickiej rodziny z tradycjami dołączyli Arab, Żyd i Chińczyk. Każde spotkanie familii przy jednym stole przebiega w napiętej atmosferze. Choć wszyscy starają się zachować klasę, nie szczędzą sobie rasistowskich żartów i kąśliwych uwag. Spotkanie Claude'a z przyszłym zięciem przypomina spacer po polu minowym.

Oficer Blart w Las Vegas

Polsat, niedziela 14.11, godz. 22.05

Paul Blart (Kevin James) jest ochroniarzem w sklepie. Zostaje zaproszony do Las Vegas na kongres strażników. W podróż udaje się z nim córka Maya (Raini Rodriguez). Oboje mają nadzieję, że uda im się spędzić trochę czasu razem przed jej wyjazdem na studia. Niestety, ich plany zostają pokrzyżowane. Blart staje się świadkiem napadu z bronią w ręku. Jest jedynym, który może powstrzymać przestępców.

Ojcowie i córki

TVP 1, niedziela 14.11, godz. 22.20

Znany pisarz, zdobywca Nagrody Pulitzera Jake Davis (Russell Crowe), przechodzi załamanie po śmierci żony, która zginęła w wypadku samochodowym. Kobieta osierociła ich 5-letnią córeczką Katie (Kylie Rogers). Kiedy Jake trafia na wiele miesięcy do kliniki, opiekę nad dziewczynką przejmuje najbliższa rodzina - szwagierka i jej bogaty mąż. Po wyjściu ze szpitala Jake odzyskuje dziecko, ale rodzinne szczęście nie trwa długo. Mężczyzna umiera, a jego córeczka ponownie trafia do domu krewnych. Po latach dorosła Katie (Amanda Seyfried) wciąż zmaga się z traumą z dzieciństwa. Jest pracowniczką opieki społecznej. Jej życie odmienia mała Lucy (Quvenzhane Wallis), która trafia pod jej kuratelę, oraz znajomość z Cameronem (Aaron Paul). Dziewczyna podejmuje próbę uporządkowania swoich wspomnień dotyczących ojca, które mają mają ogromy wpływ na jej związki i relacje z otoczeniem.

© www.telepress24.com ✉ telepress24@gmail.com

TVP 1

5.20 **Przysięga (514) –** serial
6.05 **Elif (1085) –** serial
7.00 **Transmisja Mszy Świętej**
7.30 **Okiem Wiary –** magazyn
8.00 **Wiadomości, Pogoda**
8.15 **Kwadrans polityczny**
8.35 **Ranczo s.VIII (94) – Wybacz mnie –** serial
9.35 **Komisarz Alex s.VIII (97) – Sława za wszelką cenę –** serial
10.35 **Ojciec Mateusz s.XVII (219) – Córka blacharza –** serial
11.25 **Remiza. Zawsze w akcji! (44) –** serial
12.00 **Wiadomości**
12.10 **Agrobiznes**
12.40 **Magazyn Rolniczy**
12.55 **Planeta doskonała – Pogoda**
14.00 **Elif (1086) –** serial
15.00 **Wiadomości, Pogoda**
15.15 **Alarm! –** magazyn
15.35 **Gra słów. Krzyżówka –** teleturniej
16.05 **Przysięga (515) –** serial
17.00 **Teleexpress**
17.15 **Jaka to melodia?**
17.55 **Klan (3879) –** telenowela
18.20 **Remiza. Zawsze w akcji! (45) –** serial
18.55 **Jeden z dziesięciu –** teleturniej
19.25 **Sport, Wiadomości, Pogoda**
20.10 **Alarm! –** magazyn
20.30 **Leśniczówka (439) –** serial
21.00 **Następna stacja – Marek Nowakowski –** koncert
22.10 **Świat bez fikcji – Wielka alienacja –** film dok.
23.20 **Światło między oceanami** HIT **–** dramat, Nowa Zelandia, Wielka Brytania, USA, reż. Derek Cianfrance, wyk. Alicia Vikander, Michael Fassbender, Rachel Weisz, Jack Thompson
1.40 **Archiwista (9) –** serial
2.35 **Oficer (9) – Kod dostępu –** serial
3.40 **Nieśmiertelni? –** film dok.
4.40 **Notacje – Ryszard Peryt – Istotą Harmonii Jest Krzyż –** cykl dok.
4.55 **Zakończenie dnia**

TVP 2

5.25 **Na dobre i na złe (788) – Gorzkie cukierki –** serial
6.20 **Program katolicki**
6.55 **Familiada –** teleturniej
7.30 **Pytanie na śniadanie –** pobudka
7.55 **Pytanie na śniadanie**
10.40 **Panorama**
10.50 **Pytanie na śniadanie**
11.25 **Rodzinka.pl s.VII (169) – Prawda w oczy kole –** serial
11.55 **Barwy szczęścia (2506) –** serial
12.30 **Koło fortuny –** teleturniej
13.15 **Kozacka miłość (217) –** serial
14.05 **Va Banque (309) –** teleturniej
14.35 **Na sygnale (42) – Prosto w serce –** serial
15.10 **Górscy ratownicy (112) – Spotkanie po latach, cz. 2 –** serial
16.00 **Koło fortuny –** teleturniej
16.35 **Familiada –** teleturniej
17.15 **Promyk nadziei (147) –** serial
18.00 **Panorama**
18.20 **Va Banque (310) –** teleturniej
18.45 **Kozacka miłość (218) –** serial
19.35 **Barwy szczęścia (2505) –** serial
20.10 **Barwy szczęścia (2507) –** serial
20.40 **Kulisy serialu**
20.55 **M jak miłość (1612) –** serial
21.55 **Miłość w czasach wojny (11) –** serial
22.55 **W kręgu podejrzeń (2) –** serial
23.55 **Winni –** film fabularny, Dania, reż. HIT Gustav Möller, wyk. Jakob Cedergren, Jessica Dinnage, Omar Shargawi, Johan Olsen, Jacob Lohmann, Katinka Evers - Jahnsen
1.35 **O mnie się nie martw s.VI (2) –** serial
2.30 **Borg/McEnroe. Między odwagą a szaleństwem –** dramat, Dania, Szwecja, Finlandia, reż. Janus Metz, wyk. Sverrir Gudnason, Shia LeBeouf, Tuva Novotny
4.25 **Rodzinka.pl (91) – Kobiety górą –** serial
4.50 **Zakończenie programu**

POLSAT

6.00 **Nowy dzień z Polsat News**
8.40 **Malanowski i Partnerzy**
9.40 **Sekrety rodziny**
10.40 **Dlaczego ja?**
11.40 **Gliniarze**
12.50 **Wydarzenia**
13.25 **Interwencja**
13.40 **Trudne sprawy**
14.40 **Dlaczego ja?**
15.50 **Wydarzenia, Pogoda**
16.15 **Interwencja**
16.30 **Na ratunek 112**
17.00 **Gliniarze**
18.00 **Pierwsza miłość**
18.50 **Wydarzenia, Sport, Pogoda**
19.25 **Gość Wydarzeń**

20.05 **MEGA HIT – Bad Boys for Life** HIT **–** film sensacyjny, USA, Meksyk, 2020, reż. Adil El Arbi, Bilall Fallah, wyk. Will Smith, Martin Lawrence, Vanessa Hudgens, Alexander Ludwig - Gdy z więzienia ucieka pałająca żądzą zemsty baronowa narkotykowego kartelu, agenci Mike Lowrey i Marcus Burnett wracają, aby zmierzyć się z największym wyzwaniem w swojej karierze. W akcji pomaga im specjalna jednostka AMMO.
22.50 **Księga ocalenia –** dramat sensacyjny, USA, 2010, reż. Albert Hughes, Allen Hughes, wyk. Denzel Washington, Gary Oldman, Mila Kunis, Ray Stevenson
1.15 **Pod presją –** thriller, USA, 1996, reż. Brian Gibson, wyk. Demi Moore, Alec Baldwin, Joseph Gordon - Levitt, Anne Heche
3.55 **Świat według Kiepskich**

TVN

5.05 **Uwaga! –** program interwencyjny
5.20 **Nowa Maja w ogrodzie**
5.50 **Akademia ogrodnika**
6.00 **Ukryta prawda –** program obyczajowy
7.00 **Kuchenne rewolucje –** program kulinarno - rozrywkowy
8.00 **Dzień Dobry TVN –** magazyn
11.35 **Top 10 Playera**
11.45 **Ukryta prawda –** program obyczajowy
12.50 **Tajemnice miłości**
13.55 **Ukryta prawda –** program obyczajowy
15.55 **Kuchenne rewolucje –** program kulinarno - rozrywkowy
17.00 **Tajemnice miłości**
18.00 **Ukryta prawda –** program obyczajowy
19.00 **Fakty, Sport, Pogoda**
19.55 **Uwaga! –** program interwencyjny
20.10 **Doradca smaku**
20.15 **Na Wspólnej –** serial
20.55 **Milionerzy**
21.35 **Totalne remonty Szelągowskiej**
22.40 **Nieobecni –** serial

23.40 **Węże w samolocie –** film sensacyjny, USA, Niemcy, Kanada 2006, reż. David R. Ellis, wyk. Samuel L. Jackson, Julianna Margulies, Nathan Phillips, Rachel Blanchard, Flex Alexander HIT
1.55 **Co za tydzień –** magazyn
2.30 **Uprowadzona –** serial
3.30 **Uwaga! –** program interwencyjny
3.50 **NOC Magii**
5.10 **Kto was tak urządził**

SUPER POLSAT

6.05 Wydarzenia wieczorne **6.45** SuperLudzie Extra **7.05** Psi patrol **8.05** Bąbelkowy świat gupików **8.35** Dora poznaje świat **9.05** Kung Fu Panda: Legenda o niezwykłości **9.30** iCarly **10.00** SuperLudzie **10.30** Nasz nowy dom **11.30** Tatuśkowie **13.30** Niania **14.00** Świat według Kiepskich **14.30** Kowalscy kontra Kowalscy **15.00** TOP CHEF **16.30** Hell's Kitchen - Piekielna Kuchnia **18.00** Nasz nowy dom **19.00** Świat według Kiepskich **20.00** Akademik **20.30** Tatuśkowie **21.40** Spadaj, tato - komedia, USA, 2012, reż. Sean Anders, wyk. Adam Sandler, Andy Samberg, Leighton Meester, Justin Weaver **0.00** D Train - komediodramat, Wielka Brytania, USA, 2015, reż. Andrew Mogel, Jarrad Paul, wyk. Jack Black, James Marsden, Kathryn Hahn **2.15** Kabaretowa Ekstraklasa **2.30** Akademik **3.00** Miasto długów **4.00** Nasz nowy dom

STOPKLATKA

6.00 Scena Śmiechu **6.55** Złotopolscy - serial **8.00** Plebania - serial **9.05** Kroniki młodego Indiany Jonesa - serial **10.00** Doktor Martin - serial **12.05** Diabli nadali - serial **13.00** Katastrofy w przestworzach **15.15** Burzliwe Seattle - film sensacyjny **16.55** Diabli nadali - serial **17.55** Wojny magazynowe **19.00** Wojny kontenerowe **20.00** Prawo Bronxu - dramat, USA **22.20** Potępieńcy - thriller **0.15** Bez litośc - Jeden strzał, jedno życie - serial

TVP SPORT

6.05 Retro TVP SPORT - Pożegnanie Kazimierza Deyny **7.05** Retro TVP SPORT - Pożegnanie Kazimierza Deyny **8.00** Piłka nożna - Eliminacje MŚ 2022, Warszawa. Polska - Albania **9.00** Piłka nożna - Eliminacje MŚ 2022, Warszawa. Polska - Albania **10.10** Piłka nożna - PKO Ekstraklasa - 14.kolejka **11.10** Piłka nożna - PKO Ekstraklasa - 14.kolejka **12.20** Piłka nożna - 2.liga - 16.kolejka **14.20** Kolarstwo przełajowe - Mistrzostwa Europy **16.05** Piłka nożna - Liga Mistrzów - Skróty meczów, 4. kolejka **18.05** Piłka nozna - PKO Ekstraklasa - 14.kolejka **20.15** Gol - magazyn piłkarski **21.05** Gol - magazyn piłkarski **22.00** Sportowy Wieczór **22.40** Sporty walki - Gala MMA Armia Fight Night **0.45** Boks - Gala Challengers Boxing Night 3, Nowy Sącz **1.40** Boks - Gala w... - Podsumowanie **3.50** Sporty walki - MMA - Bellator, San Jose

TV 4

7.00 Strażnik Teksasu **8.00** Nasz nowy dom **9.00** Pierwsza miłość **9.50** Kochane pieniądze - serial **10.50** Hardkorowy lombard **11.50** Pamiętniki z wakacji **12.50** STOP Drogówka **14.55** Gwiazdy Kabaretu **15.55** Hardkorowy lombard **17.00** Policjantki i Policjanci **18.00** Kochane pieniądze - serial **19.00** Policjantki i Policjanci **20.00** Święty - serial **20.30** Sprawiedliwi - Wydział Kryminalny **21.40** Depresja gangstera - komedia **23.50** Hostel - horror

PONIEDZIAŁEK, 8.11

TVN 7

5.25 **Szkoła –** serial
6.25 **Szpital –** program obyczajowy
7.20 **Papiery na szczęście –** serial
7.55 **Ukryta prawda**
11.05 **Idealna niania –** program obyczajowy
11.55 **Szpital –** program obyczajowy
12.55 **Szkoła –** serial
13.55 **Ten moment**
14.30 **Sąd rodzinny –** program sądowy
15.30 **Sędzia Anna Maria Wesołowska**
16.30 **Ukryta prawda**
17.35 **Brzydula –** serial
18.10 **Idealna niania –** program obyczajowy
19.00 **19 + –** serial
19.35 **Papiery na szczęście –** serial
20.10 **Brzydula –** serial
20.45 **Hotel Paradise**
21.50 **Pieniądze to nie wszystko** HIT **–** komedia, Polska 2001, reż. Juliusz Machulski, wyk. Marek Kondrat, Stanisława Celińska, Sylwester Maciejewski, Cezary Kosiński, Hanna Mikuć, Magdalena Wójcik, Andrzej Chyra, Tomasz Sapryk
0.05 **Statek widmo –** horror, USA, Australia 2002, reż. Steve Beck, wyk. Gabriel Byrne, Julianna Margulies, Ron Eldard, Desmond Harrington, Isaiah Washington, Alex Dimitriades, Karl Urban, Emily Browning
2.00 **Zbrodnia w sąsiedztwie**
3.00 **NOC Magii**

PULS

6.00 **Zbuntowany anioł –** telenowela
7.00 **Rodzinny interes –** serial
8.00 **Lombard: Życie pod zastaw –** serial
11.00 **Zbuntowany anioł –** telenowela
12.00 **Zaklinaczka duchów –** serial
13.00 **Zaklinaczka duchów –** serial
14.00 **Lombard: Życie pod zastaw –** serial
16.00 **Rodzinny interes –** serial
17.00 **Rodzinny interes –** serial
18.00 **Lombard: Życie pod zastaw –** serial
20.00 **Inferno: Piekielna walka –** film HIT akcji, USA 1999, reż. John G. Avildsen, wyk. Jean - Claude Van Damme, Pat Morita, Danny Trejo, Larry Drake
22.00 **Liberator 2 –** film sensacyjny, USA 1995, reż. Geoff Murphy, wyk. Eric Bogosian, Katherine Heigl, Morris Chestnut, Steven Seagal
0.00 **Nikita –** thriller sensacyjny, Francja, Włochy 1990, reż. Luc Besson, wyk. Anne Parillaud, Jean Reno, Marc Duret, Patrick Fontana, Tchéky Karyo
2.25 **Taki jest świat**
3.05 **Lombard: Życie pod zastaw –** serial
4.00 **Menu na miarę**
4.25 **Menu na miarę**
5.00 **Rodzinny interes –** serial

TRWAM

11.50 Święty na każdy dzień **12.00** Anioł Pański **12.03** Informacje dnia **12.20** Mojżesz - 10 przykazań **13.05** Komańcza w duchu Prymasa **13.30** Msza święta **14.20** 100 cudownych miejsc na świecie **14.30** Generał naszej wolności - Kpt. Janusz Bełza **15.25** Ja, głuchy **15.50** Ma się rozumieć **16.00** Informacje dnia **16.10** Sanktuaria polskie **16.30** Zew natury **16.55** Świadkowie **17.30** Natura obiektywnie **17.55** Poczet Wielkich Polaków **18.00** Anioł Pański **18.05** Informacje dnia **18.15** Rozmowy niedokończone **19.25** Święty na każdy dzień **19.30** Opowieści Starego Testamentu **20.00** Informacje dnia **20.20** Różaniec **20.50** Myśląc Ojczyzna **21.00** Apel Jasnogórski **21.20** Informacje dnia **21.40** Polski Punkt Widzenia **22.00** Mojżesz - 10 przykazań **22.50** Święty na każdy dzień **23.00** Cudowne przejście przez Morze Czerwone

TTV

5.00 Paloma - serial **6.00** Express **6.15** Detektywi. Na zlecenie **7.00** Ukryta prawda **8.00** 10 zadań specjalnych Michela Morana **8.30** Królowe życia. To właśnie przyjaźń **9.00** Damy i wieśniaczki. Ukraina **10.00** Gogglebox. Przed telewizorem **11.00** Kartoteka **12.05** Sędzia Anna Maria Wesołowska **13.00** Ukryta prawda **14.00** Królowe życia - serial **14.35** Paloma - serial **15.45** Express **16.00** Pogoda **16.05** Królowe życia - serial **16.35** Gogglebox. Przed telewizorem **17.45** Express **18.00** Pogoda **18.05** DeFacto **18.35** Zawodowcy **19.45** Express **20.00** Pogoda **20.05** Wyburzacze - program rozrywkowy **20.55** Ostre cięcie **21.45** Express **21.58** Pogoda **22.00** Gogglebox. Przed telewizorem **0.00** Damy i wieśniaczki. PL **1.00** Down the road - serial **1.50** 10 zadań specjalnych Michela Morana **2.25** DeFacto Extra **2.55** DeFacto Extra **3.25** Detektywi. Na zlecenie

TV6

6.00 TOP 10 **7.00** Święty - serial **7.30** Święty - serial **8.00** Słoneczny patrol **9.00** Kobra - oddział specjalny **10.00** Święty - serial **11.05** Galileo **12.05** Miodowe lata **14.00** Policjantki i Policjanci **15.00** Detektywi w akcji **16.00** Septagon **17.00** Gliniarz i prokurator **18.05** Miodowe lata **20.00** Galileo **21.00** CSI: Kryminalne zagadki Nowego Jorku **23.00** Sprawiedliwi - Wydział Kryminalny **0.00** Hawaje 5 - 0 **1.00** STOP Drogówka **2.00** Bumerang

eprasa.pl 3a8c6f5b24

TVP 1

5.20 **Przysięga (515) -** serial
6.10 **Elif (1086) -** serial
7.00 **Transmisja Mszy Świętej**
7.30 **Kościół z bliska**
8.00 **Wiadomości, Pogoda**
8.15 **Kwadrans polityczny**
8.35 **Ranczo s.VIII (95) - Czysta karta -** serial
9.35 **Komisarz Alex s.VIII (99) - Do ostatniego pocisku -** serial
10.35 **Ojciec Mateusz s.XVII (220) - Czarna peleryna -** serial
11.25 **Remiza. Zawsze w akcji! (45) -** serial
12.00 **Wiadomości**
12.10 **Agrobiznes**
12.35 **Magazyn Rolniczy**
12.50 **Tajemnice lodowców Patagonii**
14.00 **Elif (1087) -** serial
15.00 **Wiadomości, Pogoda**
15.15 **Alarm! -** magazyn
15.35 **Gra słów. Krzyżówka -** teleturniej
16.05 **Przysięga (516) -** serial
17.00 **Teleexpress**
17.15 **Jaka to melodia?**
17.55 **Klan (3880) -** telenowela
18.20 **Remiza. Zawsze w akcji! (46) -** serial
18.55 **Jeden z dziesięciu -** teleturniej
19.25 **Sport, Wiadomości, Pogoda**
20.10 **Alarm! -** magazyn
20.30 **Leśniczówka (440) -** serial
21.05 **Pełny obraz - Prawdziwy koniec PGR -** cykl dok.
21.55 **Magazyn Ekspresu Reporterów**
23.00 **Ocaleni -** reality show
0.00 **Magazyn śledczy**
0.35 **Następcy parszywej dwunastki** HIT **-** film akcji, USA, reż. Louis Morneau, wyk. Michael Dudikoff, Cary - Hiroyuki Tagawa, Tyrin Turner
2.15 **Strażacy s.I (9) -** serial
3.10 **Magazyn Ekspresu Reporterów**
4.10 **Upadek żelaznej kurtyny**
5.05 **Zakończenie dnia**

TVP 2

5.30 **Na dobre i na złe (789) - Za zamkniętymi drzwiami -** serial
6.25 **Jesteśmy -** reportaż
6.55 **Familiada -** teleturniej
7.30 **Pytanie na śniadanie -** pobudka
7.55 **Pytanie na śniadanie**
10.40 **Panorama**
10.50 **Pytanie na śniadanie**
11.20 **Rodzinka.pl s.VIII (170) - Trzeba dobrze prowadzić -** serial
11.55 **Barwy szczęścia (2507) -** serial
12.30 **Koło fortuny -** teleturniej
13.15 **Kozacka miłość (218) -** serial
14.05 **Va Banque (310) -** teleturniej
14.35 **Na sygnale (43) - Pozory mylą -** serial
15.10 **Górscy ratownicy (113) -** serial
16.00 **Koło fortuny -** teleturniej
16.35 **Familiada -** teleturniej
17.15 **Promyk nadziei (148) -** serial
18.00 **Panorama**
18.20 **Va Banque (311) -** teleturniej
18.45 **Kozacka miłość (219) -** serial
19.35 **Barwy szczęścia (2506) -** serial
20.10 **Barwy szczęścia (2508) -** serial
20.40 **Kulisy serialu**
20.55 **M jak miłość (1613) -** serial
21.55 **Miłość w czasach wojny (12) -** serial
22.55 **W kręgu podejrzeń (3) -** serial
0.00 **Ludzkie historie - Agonia -** film dokumentalny
1.15 **Syberiada polska -** dramat, Polska, reż. Janusz Zaorski, wyk. Urszula Grabowska, Adam Woronowicz, Paweł Krusz, Lera Guliaieva, Igor Gniezdilov, Jan Peszek, Agnieszka Więdłocha, Natalia Rybicka, Andrij Zhurba, Dmytro Sova HIT
3.35 **Winni -** film fabularny, Dania, reż. Gustav Möller, wyk. Jakob Cedergren, Jessica Dinnage, Omar Shargawi, Johan Olsen, Jacob Lohmann, Katinka Evers - Jahnsen
5.05 **Zakończenie programu**

POLSAT

6.00 **Nowy dzień z Polsat News**
8.40 **Malanowski i Partnerzy**
9.40 **Sekrety rodziny**
10.40 **Dlaczego ja?**
11.40 **Gliniarze**
12.50 **Wydarzenia**
13.25 **Interwencja**
13.40 **Trudne sprawy**
14.40 **Dlaczego ja?**
15.50 **Wydarzenia, Pogoda**
16.15 **Interwencja**
16.30 **Na ratunek 112**
17.00 **Gliniarze**
18.00 **Pierwsza miłość**
18.50 **Wydarzenia, Sport, Pogoda**
19.25 **Gość Wydarzeń**

20.00 **Transformers 3: Ciemna strona Księżyca ?** HIT film sci - fi, USA, 2011, reż. Michael Bay, wyk. Shia LaBeouf, Rosie Huntington - Whiteley, Frances McDormand, John Turturro - Przeszłość kryję tajemnice, a wydarzenia sprzed lat mają wpływy na to, co się dzieje teraz. Być może wrak statku kosmicznego znaleziony na Księżycu przyczyni się do tego, że Ziemia stanie na krawędzi wojny. Wojny tak wielkiej, że siła Transformersów będzie zbyt mała, by nas ocalić. Autoboty kontra Decepticony, dobro przeciw złu. I wcale nie jest powiedziane, że dobro zwycięży.
23.20 **Most szpiegów -** thriller, USA, Niemcy, 2014, reż. Steven Spielberg, wyk. Tom Hanks, Mark Rylance, Austin Stowell, Domenick Lombardozzi
2.35 **Błękitna laguna: Przebudzenie -** film przygodowy, USA, 2012, reż. Mikael Salomon, Eric Bross, wyk. Indiana Evans, Brenton Thwaites, Denise Richards, Patrick St. Esprit

TVN

5.40 **Uwaga! -** program interwencyjny
6.00 **Ukryta prawda -** program obyczajowy
7.00 **Kuchenne rewolucje -** program kulinarno - rozrywkowy
8.00 **Dzień Dobry TVN -** magazyn
11.35 **Doradca smaku**
11.45 **Ukryta prawda -** program obyczajowy
12.50 **Tajemnice miłości**
13.55 **Ukryta prawda -** program obyczajowy
14.55 **Ukryta prawda -** program obyczajowy
15.55 **Kuchenne rewolucje -** program kulinarno - rozrywkowy
17.00 **Tajemnice miłości**
18.00 **Ukryta prawda -** program obyczajowy
19.00 **Fakty, Sport, Pogoda**
19.55 **Uwaga! -** program interwencyjny
20.10 **Doradca smaku**

20.15 **Na Wspólnej -** serial
20.55 **Milionerzy**
21.35 **Ślub od pierwszego wejrzenia**
22.40 **Kuba Wojewódzki**
23.40 **Superwizjer -** magazyn reporterów
0.15 **Nieobecni -** serial
1.15 **Szadź -** serial
2.20 **Na granicy światów -** serial
3.20 **Uwaga! -** program interwencyjny
3.40 **NOC Magii**
5.00 **Kto was tak urządził**

SUPER POLSAT

6.05 Wydarzenia wieczorne **6.45** SuperLudzie Extra **7.05** Psi patrol **8.05** Bąbelkowy świat gupików **8.35** Dora poznaje świat **9.05** Kung Fu Panda: Legenda o niezwykłości **9.30** iCarly **10.00** SuperLudzie **10.30** Nasz nowy dom **11.30** Tatuśkowie **13.30** Niania **14.00** Świat według Kiepskich **14.30** Kowalscy kontra Kowalscy **15.00** TOP CHEF **16.30** Hell's Kitchen - Piekielna Kuchnia **18.00** Nasz nowy dom **19.00** Świat według Kiepskich **20.00** Akademik **20.30** Tatuśkowie **21.40** Król rozrywki - musical, USA, 2017, reż. Michael Gracey, wyk. Hugh Jackman, Michelle Williams, Zac Efron, Zendaya **23.50** Czarownica - komedia romantyczna, USA, 2005, reż. Nora Ephron, wyk. Nicole Kidman, Will Ferrell, Shirley MacLaine, Michael Caine **2.00** Miasto długów **3.00** Miasto długów **4.00** Nasz nowy dom **5.00** Na ratunek 112

TVP SPORT

6.05 Retro TVP SPORT - elim.ME. Polska - Holandia **7.05** Retro TVP SPORT - elim.ME. Polska - Holandia **8.15** Piłka nożna - Eliminacje MŚ 2022. San Marino - Polska **9.15** Piłka nożna - Eliminacje MŚ 2022. San Marino - Polska **10.25** Piłka nożna - Ekstraliga kobiet, 10.kolejka **11.25** Piłka nożna - Ekstraliga kobiet, 10.kolejka **12.20** IO Tokio 2020 - Igrzyska na bis. Kajakarstwo - polskie finały **13.35** piłka nożna - PKO Ekstraklasa - 14.kolejka **15.45** Gol **16.30** Gol **17.40** Piłka nożna - Eliminacje MŚ 2022, Warszawa. Polska - Anglia **20.00** Retro w TVP Sport **20.50** Retro w TVP Sport **22.00** Sportowy Wieczór **22.40** Boks - Gala Challengers Boxing Night 3, Nowy Sącz - Podsumowanie **0.50** Boks - Gala F.Sanchez - E.Ajagba **1.50** Sporty walki - Gala MMA ONE Championship - Revolution, Singapur **3.40** Sporty walki - MMA - Bellator

STOPKLATKA

6.00 Scena Śmiechu **6.55** Złotopolscy - serial **7.55** Plebania - serial **9.00** Kroniki młodego Indiany Jonesa - serial **10.00** Doktor Martin - serial **12.05** Diabli nadali - serial **13.00** Katastrofy w przestworzach **15.15** Potop - film katastroficzny **16.55** Diabli nadali - serial **17.55** Wojny magazynowe **19.00** Wojny kontenerowe **20.00** Kobiety - komediodramat **22.15** Cop Out: Fujary na tropie - komedia kryminalna **0.30** Jak to się robi - komedia

TV 4

7.00 Strażnik Teksasu **8.00** Nasz nowy dom **9.00** Pierwsza miłość **9.50** Kochane pieniądze - serial **10.50** Hardkorowy lombard **11.50** Pamiętniki z wakacji **12.50** STOP Drogówka **14.55** Gwiazdy Kabaretu **15.55** Hardkorowy lombard **17.00** Policjantki i Policjanci **18.00** Kochane pieniądze - serial **19.00** Policjantki i Policjanci **20.00** Święty - serial **20.30** Sprawiedliwi - Wydział Kryminalny **21.40** Dom Glassów - thriller, **23.50** Wikingowie

WTOREK, 9.11

TVN 7

5.25 **Szkoła -** serial
6.25 **Szpital -** program obyczajowy
7.20 **Papiery na szczęście -** serial
7.55 **Ukryta prawda -** program obyczajowy
11.05 **Idealna niania -** program obyczajowy
11.55 **Szpital -** program obyczajowy
12.55 **Szkoła -** serial
13.55 **Ten moment**
14.30 **Sąd rodzinny -** program sądowy
15.30 **Sędzia Anna Maria Wesołowska**
16.30 **Ukryta prawda -** program obyczajowy
17.35 **Brzydula -** serial
18.10 **Idealna niania -** program obyczajowy
19.00 **19 + -** serial
19.35 **Papiery na szczęście -** serial
20.10 **Brzydula -** serial
20.45 **Hotel Paradise**
21.50 **Dziewczyna z pociągu -** film sensacyjny, Wielka Brytania/Indie 2016, reż. Tate Taylor, wyk. Emily Blunt, Haley Bennett, Rebecca Ferguson, Justin Theroux, Luke Evans HIT
0.05 **Niesamowity jeździec -** western, USA 1985, reż. Clint Eastwood, wyk. Clint Eastwood, Michael Moriarty, Carrie Snodgress, Chris Penn, Richard A. Dysart
2.30 **Druga strona medalu -** talk show
3.10 **NOC Magii**

PULS

6.00 **Zbuntowany anioł -** telenowela
7.00 **Rodzinny interes -** serial
8.00 **Lombard: Życie pod zastaw -** serial
11.00 **Zbuntowany anioł -** telenowela
12.00 **Zaklinaczka duchów -** serial
13.00 **Zaklinaczka duchów -** serial
14.00 **Lombard: Życie pod zastaw -** serial
16.00 **Rodzinny interes -** serial
17.00 **Rodzinny interes -** serial
18.00 **Lombard: Życie pod zastaw -** serial
20.00 **Pan życia i śmierci -** thriller, USA, Francja, Niemcy 2005, reż. Andrew Niccol, wyk. Ethan Hawke, Ian Holm, Nicolas Cage, Bridget Moynahan, Jared Leto HIT
22.20 **Iluzja -** thriller kryminalny, USA, Francja 2013, reż. Louis Leterrier, wyk. Jesse Eisenberg, Mark Ruffalo, Mélanie Laurent, Michael Caine, Morgan Freeman, Woody Harrelson
0.30 **Jeszcze raz -** komedia romantyczna, Polska 2008, reż. Mariusz Malec, wyk. Anna Antonowicz, Danuta Stenka, Jan Frycz, Kinga Preis, Mikołaj Krawczyk, Przemysław Cypryański
2.25 **Lombard: Życie pod zastaw -** serial
3.25 **Na jedwabnym szlaku**
4.05 **Menu na miarę**
5.00 **Rodzinny interes -** serial

TRWAM

14.30 Isaac Hecker, podróż do katolickiej Ameryki **15.25** Zofia Czeska - błogosławiona na nasze czasy **15.50** Ma się rozumieć **16.00** Informacje dnia **16.10** Jestem mamą **16.30** Fryderyk Chopin i jego muzyka **16.55** Kolory Świętości **17.00** 100 cudownych miejsc na świecie **17.10** Prosto o gospodarce **17.30** Zostań Żołnierzem RP **17.45** Muzyczne chwile **17.55** Poczet Wielkich Polaków **18.00** Anioł Pański **18.05** Informacje dnia **18.15** Rozmowy niedokończone **19.25** Święty na każdy dzień **19.30** Każdy maluch to potrafi **19.45** Modlitwa z telefonicznym udziałem dzieci **20.00** Informacje dnia **20.20** Różaniec **20.50** Myśląc Ojczyzna **21.00** Apel Jasnogórski **21.20** Informacje dnia **21.40** Polski Punkt Widzenia **22.00** Mojżesz - 10 przykazań **22.55** Święty na każdy dzień **23.00** Wędrówka serca - życie ks. Henriego Nouwena

TTV

5.00 Paloma - serial **6.00** Express **6.15** Detektywi. Na zlecenie **7.00** Ukryta prawda **8.00** Historie Wielkiej Wagi **9.00** Damy i wieśniaczki. Ukraina **10.00** Gogglebox. Przed telewizorem **11.00** Kartoteka **12.05** Sędzia Anna Maria Wesołowska **13.00** Ukryta prawda **14.00** Królowe życia - serial **14.35** Paloma - serial **15.45** Express **16.00** Pogoda **16.05** Królowe życia - serial **16.35** Gogglebox. Przed telewizorem **17.45** Express **18.00** Pogoda **18.05** DeFacto **18.35** Złomowisko PL **19.45** Express **20.00** Pogoda **20.05** Zamiana żo **21.15** Królowe życia - serial **21.45** Express **21.58** Pogoda **22.00** Nic do ukrycia **23.00** Down the road - serial **23.50** Wyrok za seks **0.20** Wyrok za seks **0.50** Wyburzacze - program rozrywkowy **1.35** DeFacto Extra **2.00** Dom weselny **2.50** Królowe życia - serial **3.30** Królowe życia - serial **4.15** 10 zadań specjalnych Michela Morana

TV6

6.00 TOP 10 **7.00** Święty - serial **8.00** Słoneczny patrol **9.00** Kobra - oddział specjalny **10.00** Święty - serial **11.05** Galileo **12.05** Miodowe lata **14.00** Policjantki i Policjanci **15.00** Detektywi w akcji **16.00** Septagon **17.00** Gliniarz i prokurator **18.05** Miodowe lata **20.00** Galileo **21.00** Agenci NCIS: Los Angeles **22.00** Agenci NCIS: Los Angeles **23.00** Sprawiedliwi - Wydział Kryminalny **0.00** Hawaje 5 - 0 **1.00** STOP Drogówka **2.00** Bumerang

TVP 1

5.20 **Przysięga (516) -** serial
6.10 **Elif (1087) -** serial
7.00 **Transmisja Mszy Świętej**
7.30 **Rodzinny ekspres**
8.00 **Wiadomości, Pogoda**
8.15 **Kwadrans polityczny**
8.35 **Ranczo s.VIII (96) -** serial
9.35 **Komisarz Alex s.VIII (100) -** serial
10.35 **Ojciec Mateusz s.XVII (221) -** serial
11.25 **Remiza. Zawsze w akcji! (46) -** serial
12.00 **Wiadomości**
12.10 **Agrobiznes**
12.35 **Rok w ogrodzie Extra -** magazyn
12.50 **Koziorożec, władca Alp**
14.00 **Elif (1088) -** serial
15.00 **Wiadomości, Pogoda**
15.15 **Alarm! -** magazyn
15.35 **Gra słów. Krzyżówka -** teleturniej
16.05 **Przysięga (517) -** serial
17.00 **Teleexpress**
17.15 **Jaka to melodia?**
17.55 **Klan (3881) -** telenowela
18.20 **Remiza. Zawsze w akcji! (47) -** serial
18.55 **Jeden z dziesięciu -** teleturniej
19.25 **Sport, Wiadomości, Pogoda**
20.10 **Alarm! -** magazyn
20.30 **Leśniczówka (441) -** serial
21.00 **Kościuszko. Przewodnik bardzo współczesny. -** film dok.
22.10 **Galimatias czyli Kogel - Mogel II** HIT **-** komedia, reż. Roman Załuski, wyk. Grażyna Błęcka - Kolska, Dariusz Siatkowski, Jerzy Turek, Katarzyna Łaniewska, Ewa Kasprzyk, Zdzisław Wardejn,
23.55 **Ocalona -** film sensacyjny, USA, reż. James McTeigue, wyk. Pierce Brosnan, Milla Jovovich
1.40 **Tajemnica twierdzy szyfrów (10) -** serial
2.40 **Pogoda na piątek (22) -** serial
3.30 **wojsko - polskie.pl (176) -** reportaż
3.55 **Terytorialsi (40) -** magazyn
4.10 **Magia polskiej przyrody**

POLSAT

6.00 **Nowy dzień z Polsat News**
8.40 **Malanowski i Partnerzy**
9.40 **Sekrety rodziny**
10.40 **Dlaczego ja?**
11.40 **Gliniarze**
12.50 **Wydarzenia**
13.25 **Interwencja**
13.40 **Trudne sprawy**
14.40 **Dlaczego ja?**
15.50 **Wydarzenia, Pogoda**
16.15 **Interwencja**
16.30 **Na ratunek 112**
17.00 **Gliniarze**
18.00 **Pierwsza miłość**
18.50 **Wydarzenia, Sport, Pogoda**
19.25 **Gość Wydarzeń**
20.05 **Świat według Kiepskich**

23.00 **Agent XXL -** komedia sensacyjna, USA, USA, Niemcy, 2000, reż. Raja Gosnell, wyk. Martin Lawrence, Nia Long, Paul Giamatti, Jascha Washington - Agent FBI Malcolm Turner jest prawdziwym mistrzem kamuflażu, który staje przed najtrudniejszym wyzwaniem w swojej karierze. Razem ze swym partnerem Johnem jedzie do prowincjonalnego miasteczka na południu Stanów Zjednoczonych, by pojmać groźnego recydywistę. HIT
1.05 **Zawiść -** komedia, USA, Australia, 2004, reż. Barry Levinson, wyk. Ben Stiller, Jack Black, Rachel Weisz, Amy Poehler
3.10 **Świat według Kiepskich**
3.35 **Love Island. Wyspa miłości**

TVP 2

5.25 **Na dobre i na złe (790) -** serial
6.25 **Pożyteczni.pl -** magazyn
6.55 **Familiada -** teleturniej
7.30 **Pytanie na śniadanie -** pobudka
7.55 **Pytanie na śniadanie**
10.40 **Panorama**
10.50 **Pytanie na śniadanie**
11.25 **Rodzinka.pl s.VIII (171) - Manipulować ale z uwagą -** serial
11.55 **Barwy szczęścia (2508) -** serial
12.30 **Koło fortuny -** teleturniej
13.15 **Kozacka miłość (219) -** serial
14.05 **Va Banque (311) -** teleturniej
14.35 **Na sygnale (44) - Sytuacja podbramkowa -** serial
15.10 **Górscy ratownicy (114) -** serial
16.00 **Koło fortuny -** teleturniej
16.35 **Familiada -** teleturniej
17.15 **Promyk nadziei (149) -** serial
18.00 **Panorama**
18.20 **Va Banque (312) -** teleturniej
18.45 **Kozacka miłość (220) -** serial
19.35 **Barwy szczęścia (2507) -** serial
20.10 **Barwy szczęścia (2509) -** serial
20.40 **Kulisy serialu**
20.55 **Na dobre i na złe (822) - Kiedy nastąpi koniec świata, po prostu rusz przed siebie -** serial
21.55 **Miłość w czasach wojny (13) -** serial
22.55 **W kręgu podejrzeń (4) -** serial

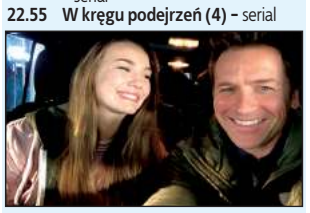

0.00 **Pocałunek przy ognisku -** serial
1.30 **Deep State. tajny układ (4) -** serial
2.25 **Zrodzeni do szabli -** film dok.
3.40 **Przeciwbólowy kryzys opioidowy -** film dok.
4.35 **Za marzenia s.I (6) -** serial
5.20 **Zakończenie dnia**

TVN

5.40 **Uwaga! -** program interwencyjny
6.00 **Ukryta prawda -** program obyczajowy
7.00 **Kuchenne rewolucje -** program kulinarno - rozrywkowy
8.00 **Dzień Dobry TVN -** magazyn
11.35 **Doradca smaku**
11.45 **Ukryta prawda -** program obyczajowy
12.50 **Tajemnice miłości**
13.55 **Ukryta prawda -** program obyczajowy
14.55 **Ukryta prawda -** program obyczajowy
15.55 **Kuchenne rewolucje -** program kulinarno - rozrywkowy
17.00 **Tajemnice miłości**
18.00 **Ukryta prawda -** program obyczajowy
19.00 **Fakty, Sport, Pogoda**
19.55 **Uwaga! -** program interwencyjny
20.10 **Doradca smaku**
20.15 **Na Wspólnej -** serial
20.55 **Milionerzy**
21.35 **Top Model**

23.10 **Poszukiwany -** film sensacyjny, USA 1997, reż. David Hogan, wyk. Keenen Ivory Wayans, Jon Voight, Jill Hennessy, Paul Sorvino, Robert Culp, Eric Robert HIT
1.15 **Superwizjer -** magazyn reporterów
1.50 **Uwaga! -** program interwencyjny
2.10 **NOC Magii**
3.30 **Kto was tak urządził**
4.00 **Kto was tak urządził**
4.30 **Kto was tak urządził**
5.00 **Kto was tak urządził**

SUPER POLSAT

6.05 Wydarzenia wieczorne **6.45** SuperLudzie Extra **7.05** Psi patrol **8.05** Bąbelkowy świat gupików **8.35** Dora poznaje świat **9.05** Kung Fu Panda: Legenda o niezwykłości **9.30** iCarly **10.00** SuperLudzie **10.30** Nasz nowy dom **11.30** Tatuśkowie **13.30** Niania **14.00** Świat według Kiepskich **14.30** Kowalscy kontra Kowalscy **15.00** TOP CHEF **16.30** Hell's Kitchen - Piekielna Kuchnia **18.00** Nasz nowy dom **19.00** Świat według Kiepskich **20.00** Akademik **20.30** Tatuśkowie **21.40** Skąd wiesz? - komediodramat, USA, 2010, reż. James L. Brooks, wyk. Reese Witherspoon, Paul Rudd, Owen Wilson, Jack Nicholson **0.05** Fatalne zauroczenie - thriller, USA, 1987, reż. Adrian Lyne, wyk. Michael Douglas, Glenn Close, Anne Archer, Fred Gwynne **2.40** Kabaretowa Ekstraklasa **3.00** Miasto długów **4.00** Nasz nowy dom **5.00** Na ratunek 112

TVP SPORT

6.05 Retro TVP SPORT **8.15** Eliminacje MŚ 2022, Warszawa. Polska - Anglia **9.15** Eliminacje MŚ 2022, Warszawa. Polska - Anglia **10.20** Kolarstwo przełajowe - Mistrzostwa Europy **11.20** Kolarstwo przełajowe - Mistrzostwa Europy **12.10** Pełnosprawni = magazyn dla niep[ełnosprawnych **12.40** Boks - Megafights P.Williams - E.Lara **15.50** Retro w TVP Sport **16.45** Retro w TVP Sport **17.50** Piłka nożna - Eliminacje MŚ 2022, Tirana. Albania - Polska **19.00** Piłka nożna - Eliminacje MŚ 2022, Tirana. Albania - Polska **20.00** Odliczanie do Mundialu **20.55** Odliczanie do Mundialu **22.00** Sportowy Wieczór **22.40** Boks - Gala w... - Podsumowanie **0.50** Boks - D.Wilder - T.Fury **1.55** Sporty walki - Gala MMA ONE Championship - Firts Strike, Singapur **3.45** Sporty walki - MMA - Bellator, Phoenix **5.15** Zakończenie dnia

STOPKLATKA

6.00 Scena Śmiechu **6.55** Złotopolscy - serial **8.00** Plebania - serial **9.05** Kroniki młodego Indiany Jonesa - serial **10.05** Doktor Martin - serial **12.15** Diabli nadali - serial **13.10** Katastrofy w przestworzach **15.15** Geokatastrofa - film katastroficzny, USA **16.55** Diabli nadali - serial **17.55** Wojny magazynowe **19.00** Wojny kontenerowe **20.00** Ronin - dramat sensacyjny, USA, Wielka Brytania **22.25** Sędzia Dredd - film sensacyjny, USA

TV 4

8.00 Nasz nowy dom **9.00** Pierwsza miłość **9.50** Kochane pieniądze - serial **10.50** Hardkorowy lombard **11.50** Pamiętniki z wakacji **12.50** STOP Drogówka **14.55** Gwiazdy Kabaretu **15.55** Hardkorowy lombard **17.00** Policjantki i Policjanci **18.00** Kochane pieniądze - serial **19.00** Policjantki i Policjanci **20.00** Święty - serial **20.30** Sprawiedliwi - Wydział Kryminalny **21.40** Thor: Mroczny świat - film przygodowy **23.55** Wikingowie

ŚRODA, 10.11

TVN 7

5.25 **Szkoła -** serial
6.25 **Szpital -** program obyczajowy
7.20 **Papiery na szczęście -** serial
7.55 **Ukryta prawda**
11.05 **Idealna niania -** program obyczajowy
11.55 **Szpital -** program obyczajowy
12.55 **Szkoła -** serial
13.55 **Ten moment**
14.30 **Sąd rodzinny -** program sądowy
15.30 **Sędzia Anna Maria Wesołowska**
16.30 **Ukryta prawda**
17.35 **Brzydula -** serial
18.10 **Idealna niania -** program obyczajowy
19.00 **19 + -** serial
19.35 **Papiery na szczęście -** serial
20.10 **Brzydula -** serial
20.45 **Hotel Paradise**
21.50 **W jak wendeta -** film sensacyjny, USA, Wielka Brytania, Niemcy 2005, reż. James McTeigue, wyk. Natalie Portman, Hugo Weaving, Stephen Rea, Stephen Fry, John Hurt, Tim Pigott - Smith, Rupert Graves HIT
0.35 **Millerowie -** komedia, USA 2013, reż. Rawson Marshall Thurber, wyk. Jennifer Aniston, Jason Sudeikis, Emma Roberts, Will Poulter, Ed Helms
2.50 **Druga strona medalu -** talk show
3.25 **NOC Magii**

PULS

6.00 **Zbuntowany anioł -** telenowela
6.55 **Rodzinny interes -** serial
8.00 **Lombard: Życie pod zastaw -** serial
11.00 **Zbuntowany anioł -** telenowela
12.00 **Zaklinaczka duchów -** serial
13.00 **Zaklinaczka duchów -** serial
14.00 **Lombard: Życie pod zastaw -** serial
16.00 **Rodzinny interes -** serial
17.00 **Rodzinny interes -** serial
18.00 **Lombard: Życie pod zastaw -** serial
20.00 **Burza -** film katastroficzny, USA 2015, reż. David Hackl, wyk. Devon Sawa, Gil Bellows, John Travolta, Julie Benz, Kate Bosworth, Ryan Robbins, Sharon Stone HIT
22.00 **Dzielnica strachu -** serial
23.00 **Dzielnica strachu -** serial
0.00 **Słaba płeć? -** komedia romantyczna, Polska 2015, reż. Krzysztof Lang, wyk. Katarzyna Figura, Marcin Korcz, Marian Dziędziel, Marieta Żukowska, Olga Bołądź, Piotr Adamczyk, Piotr Głowacki
2.00 **Lombard: Życie pod zastaw -** serial
3.00 **Wojciech Cejrowski. Boso**
3.35 **Taki jest świat**
4.25 **Menu na miarę**
5.00 **Rodzinny interes -** serial

TRWAM

11.25 Jestem mamą **11.40** Prosto o gospodarce **12.00** Anioł Pański **12.03** Informacje dnia **12.20** Mojżesz - 10 przykazań **13.10** Muzyczne chwile **13.25** Kolory Świętości **13.30** Msza święta **14.20** Bł. Maria Teresa Ledóchowska **15.15** Prymas Stefan Wyszyński **15.50** Ma się rozumieć **16.00** Informacje dnia **16.10** Na zdrowie **16.30** WYSZYŃSKI - historia **16.55** Święty na każdy dzień **17.00** Po stronie prawdy **17.30** Rykoszetem **17.55** Poczet Wielkich Polaków **18.00** Anioł Pański **18.05** Informacje dnia **18.15** Rozmowy niedokończone **19.00** Msza Święta **20.00** Informacje dnia **20.20** Różaniec **20.50** Myśląc Ojczyzna **21.00** Apel Jasnogórski **21.20** Informacje dnia **21.40** Polski Punkt Widzenia **22.00** Mojżesz - 10 przykazań **22.50** Hildegarda z Bingen. Światło Boga **23.45** Kolory Świętości **23.50** Muzyczne chwile pro Patria mori

TTV

5.00 Paloma - serial **6.00** Express **6.15** Fachowcy **7.00** Ukryta prawda **8.00** Historie Wielkiej Wagi **9.00** Damy i wieśniaczki. Ukraina **10.00** Gogglebox. Przed telewizorem **11.00** Kartoteka **12.05** Sędzia Anna Maria Wesołowska **13.00** Ukryta prawda **14.00** Królowe życia - serial **14.35** Paloma - serial **15.45** Express **16.00** Pogoda **16.05** Królowe życia - serial **16.35** Gogglebox. Przed telewizorem - program rozrywkowy **17.45** Express **18.00** Pogoda **18.05** DeFacto **18.35** Złomowisko PL **19.45** Express **20.00** Pogoda **20.05** Ciężarówką przez Wietnam **21.15** Królowe życia - serial **21.45** Express **21.58** Pogoda **22.00** Bracia Collins biorą się do roboty **23.00** Gogglebox. Przed telewizorem - program rozrywkowy **0.00** Nic do ukrycia **1.00** Królowe życia - serial **1.30** Królowe życia - serial **2.00** Kartoteka **3.00** Kartoteka **4.05** Testerzy extra

TV6

6.00 TOP 10 **7.00** Święty - serial **7.30** Święty - serial **8.00** Słoneczny patrol **9.00** Kobra - oddział specjalny **10.00** Święty - serial **11.05** Galileo **12.05** Miodowe lata **14.00** Policjantki i Policjanci **15.00** Detektywi w akcji **16.00** Septagon **17.00** Gliniarz i prokurator **18.05** Miodowe lata **20.00** Galileo **21.00** CSI: Kryminalne zagadki Nowego Jorku **23.00** Sprawiedliwi - Wydział Kryminalny **0.00** Hawaje 5 - 0 **1.00** STOP Drogówka **2.00** Bumerang

eprasa.pl 3a8c6f5b24

TVP 1

5.25 Podróże pana Kleksa - część 1
Wysłannicy Bajdocji - film przygodowy, Polska, reż. Krzysztof Gradowski, wyk. Piotr Fronczewski, Władysław Kowalski, Henryk Bista
7.00 Transmisja Mszy Świętej
8.05 Miłość i Miłosierdzie - film fabularny, Polska, reż. Michał Kondrat
10.00 Msza Święta
11.00 Przyrodnik na tropie (1) - Bielik
11.30 Rzeczpospolita Nieodbudowana. Warszawa
12.00 Święto Niepodległości 2021
13.10 Wojna światów - film dok.
15.10 Galimatias czyli Kogel - Mogel II - komedia, Polska, reż. Roman Załuski, wyk. Grażyna Błęcka - Kolska, Dariusz Siatkowski, Jerzy Turek, Katarzyna Łaniewska, Ewa Kasprzyk, Zdzisław Wardejn
17.00 Teleexpress
17.15 Koncert ku pamięci K. K. Baczyńskiego z okazji 100 - lecia urodzin
18.40 Jaka to melodia?
19.25 Sport, Wiadomości, Pogoda
20.15 Wojenne dziewczyny s.IV (48) - serial
21.20 Vabank - komedia sensacyjna, Polska, reż.Juliusz Machulski, wyk. Jan Machulski, Leonard Pietraszak, Witold Pyrkosz, Jacek Chmielnik, Krzysztof Kierszonowski, Ewa Szykulska, Józef Para, Elżbieta Zajączówna, Henryk Bista, Leon Niemczyk
23.15 Za jakie grzechy, dobry Boże? - komedia, Francja, reż. Philippe de Chauveron, wyk. Christian Clavier, Chantal Lauby, Ary Abittan, Medi Sadoun, Frédéric Chau, Noom Diawara, Frédérique Bel, Julia Piaton, Emilie Caen, Elodie Fontan
1.00 Jack i Sarah - komedia, Francja, Wielka Brytania, reż. Tim Sullivan, wyk. Richard E. Grant, Judi Dench
3.00 Okup za córkę - film fabularny, USA, Kanada, reż. Doug Campbell, wyk. Scottie Thompson, Mckinley Blehm

TVP 2

5.25 Leśny wojownik - film przygodowy, USA, reż.:Aaron Norris, wyk. Chuck Norris, Terry Kiser, Max Gail, Trenton Knight
7.30 Pytanie na śniadanie - pobudka
7.55 Pytanie na śniadanie
10.25 Panorama
10.30 Pytanie na śniadanie
10.55 Krzyżacy - film fabularny, Polska, reż. Aleksander Ford, wyk. Mieczysław Kalenik, Andrzej Szalawski, Grażyna Staniszewska, Aleksander Fogiel, Urszula Modrzyńska, Emil Karewicz, Józef Kostecki, Tomasz Białoszyński, Lucyna Winnicka, Janusz Stachocki
14.00 Familiada - teleturniej
14.35 Koło fortuny - teleturniej
15.15 Szansa na sukces. Opole 2021 - widowisko muzyczne
16.20 Różowa Pantera 2 - komedia kryminalna, USA, 2009, reż. Harald Zwart, wyk. Steve Martin, Jean Reno, John Cleese, Andy Garcia, Emily Mortimer
18.00 Panorama
18.20 Va Banque (313) - teleturniej
18.45 Kozacka miłość (221) - serial
19.35 Barwy szczęścia (2509) - serial
20.10 11 listopada - koncert z okazji Święta Niepodległości
21.55 Kościuszko. Przewodnik bardzo współczesny. - film dok.
23.05 Zrodzony w ogniu - dramat, Wielka Brytania, USA, 2013, reż. Scott Cooper, wyk. Christian Bale, Casey Affleck, Woody Harrelson
1.10 Pocałunek przy ognisku - serial, reż. James Head, wyk. Danica McKellar, Paul Greene, Ali Skovbye
2.45 Efekt motyla - thriller, USA, Wielka Brytania, reż. Eric Bress, J. Mackye Gruber, wyk. Ashton Kutcher, Melora Walters, Amy Smart, Elden Henson, William Lee Scott
4.40 Rodzinka.pl - serial
5.10 Zakończenie dnia

POLSAT

6.00 Nowy dzień z Polsat News
6.55 Przygody Rudego - film familijny
8.55 Piorun - film anim.
11.00 Epoka lodowcowa 4: Wędrówka kontynentów - film anim.
12.55 Jumanji: Następny poziom - film przygodowy, USA, 2020, reż. Jake Kasdan, wyk. Dwayne Johnson, Kevin Hart, Jack Black, Karen Gillan
15.35 Cast Away - poza światem - dramat przygodowy, USA, 2000, reż. Robert Zemeckis, wyk. Tom Hanks, Helen Hunt, Nick Searcy, Chris Noth
18.50 Wydarzenia, Sport, Pogoda
19.25 Gość Wydarzeń
20.05 Nasz nowy dom
21.05 Przyjaciółki

22.10 Morderstwo w Orient Expressie - film kryminalny, USA, 2017, reż. Kenneth Branagh, wyk. Kenneth Branagh, Tom Bateman, Michelle Pfeiffer, Johnny Depp
- Słynny detektyw Hercules Poirot, musi rozwiązać sprawę morderstwa, którego ofiarą w najsłynniejszym pociągu świata pada wpływowy amerykański biznesmen. Luksusowa podróż staje się punktem wyjścia do stylowej, pełnej napięcia i zaskakującej opowieści sensacyjnej, uznawanej za największą zagadkę kryminalną wszech czasów.
0.40 Krok do sławy - dramat muzyczny, USA, 2007, reż. Sylvain White, wyk. Columbus Short, Meagan Good, Ne - Yo, Darrin Dewitt Henson
3.15 Kabaretowa Ekstraklasa
3.35 Love Island. Wyspa miłości

TVN

5.40 Uwaga! - program interwencyjny
6.00 Ukryta prawda
7.00 Kuchenne rewolucje - program kulinarno - rozrywkowy
8.00 Dzień Dobry TVN - magazyn
11.35 Doradca smaku
11.50 Ja, ty i on - komedia, USA 2006, reż. Anthony Russo, Joe Russo, wyk. Owen Wilson, Kate Hudson, Matt Dillon, Michael Douglas, Seth Rogen
14.05 Kłamca kłamca - komedia, USA 1997, reż. Tom Shadyac, wyk. Jim Carrey, Maura Tierney, Justin Cooper, Cary Elwes, Anne Haney, Jennifer Tilly, Amanda Donohoe, Jason Bernard, Swoosie Kurtz
15.55 Sing - komedia, Japonia, USA 2016, reż. Garth Jennings, wyk. Matthew McConaughey, Reese Witherspoon, Seth McFarlane, Scarlett Johansson, John C. Reilly, Taron Egerton, Tori Kelly
18.15 Małyshowmania
19.00 Fakty, Sport, Pogoda
19.55 Uwaga! - program interwencyjny
20.10 Doradca smaku
20.15 Na Wspólnej - serial
20.55 Milionerzy
21.35 Kuchenne rewolucje - program kulinarno - rozrywkowy

22.35 Piłsudski - film obyczajowy, Polska 2019, reż. Michał Rosa, wyk. Borys Szyc, Magdalena Boczarska, Jan Marczewski, Józef Pawłowski, Maria Dębska
0.50 Ślub od pierwszego wejrzenia
1.55 Kobieta na krańcu świata
2.30 Uwaga! - program interwencyjny
2.50 NOC Magii
4.15 Kto was tak urządził

SUPER POLSAT

6.05 Wydarzenia wieczorne **6.45** SuperLudzie Extra **7.05** Psi patrol **8.05** Bąbelkowy świat gupików **8.35** Dora poznaje świat **9.05** Kung Fu Panda: Legenda o niezwykłości **9.30** iCarly **10.00** SuperLudzie **10.30** Nasz nowy dom **11.30** Tatuśkowie **13.30** Niania **14.00** Świat według Kiepskich **14.30** Kowalscy kontra Kowalscy **15.00** TOP CHEF **16.30** Hell's Kitchen - Piekielna Kuchnia **18.00** Nasz nowy dom **19.00** Świat według Kiepskich **20.00** Akademik **20.30** Tatuśkowie **21.40** Bitwa pod Wiedniem - dramat historyczny, Niemcy, Polska, Włochy, 2012, reż. Renzo Martinelli, wyk. Jerzy Skolimowski, F. Murray Abraham, Enrico Lo Verso, Alicja Bachleda - Curuś **0.05** Wałęsa. Człowiek z nadziei - film biograficzny, Polska, 2013, reż. Andrzej Wajda **2.45** Kabaretowa Ekstraklasa **3.00** Miasto długów **4.00** Nasz nowy dom **5.00** Na ratunek 112

TVP SPORT

6.05 Retro TVP SPORT złote medale na IO 1980, Moskwa **7.10** AMP futbol - ME, Kraków - o 3.miejsce. Polska - Rosja **8.35** Eliminacje MŚ 2022, Warszawa. Polska - San Marino **10.50** Sport w Polsce - 100 lat historii **11.55** Hokej na lodzie - kwalifikacje olimpijskie kobiet, Chomutov. Węgry - Polska **14.15** Niezwykłe historie - H.Konopacka **14.35** IO Tokio 2020 - Polskie medale **15.40** Odliczanie do Mundialu **16.35** Odliczanie do Mundialu **17.40** Piłka ręczna - PGNiG Superliga kobiet, 10.seria **19.35** studio - Koszykówka - Eliminacje ME 2023 kobiet. Polska - Albania **20.00** Koszykówka - Eliminacje ME 2023 kobiet. Polska - Albania **22.40** Hokej na lodzie - kwalifikacje olimpijskie kobiet, Chomutov. Węgry - Polska **23.45** Boks - Gala w Montrealu - Podsumowanie **1.55** Piłka nożna - Eliminacje MŚ 2022. Urugwaj - Argentyna

STOPKLATKA

6.00 Scena Śmiechu **7.15** Pan Wołodyjowski - film historyczny, Polska **10.25** Hidalgo - ocean ognia - film przygodowy, USA **13.15** Kacper - komedia familijna, USA **15.15** Pracująca dziewczyna - film obyczajowy, USA **17.35** Asterix na olimpiadzie - komedia przygodowa, Belgia, Francja, Hiszpania, Niemcy, Włochy **20.00** Air Force One - film sensacyjny, Niemcy, USA **22.30** Pasażer - film sensacyjny, USA, Aruba **0.10** Jesteś Bogiem - dramat

TV 4

6.00 Gliniarz i prokurator **7.00** Strażnik Teksasu **8.05** Asteriks i Obeliks: Osiedle bogów - film anim. **9.55** Zamaskowany - film przygodowy **12.05** Opiekun - film familijny **14.25** K2 - dramat przygodowy **16.40** Thor: Mroczny świat - film przygodowy **19.00** Policjantki i Policjanci **20.00** Święty - serial **20.30** Sprawiedliwi - Wydział Kryminalny **21.40** W otchłani - film akcji, Kanada, 2018, wyk. Jean - Claude Va **2.25** Śmierć na 1000 sposobów

CZWARTEK, 11.11

TVN 7

5.25 Szkoła - serial
6.25 Ukryta prawda
8.30 Brzydula - serial
9.05 K - 911 - komedia, USA 1999
11.00 Scooby - Doo II: Potwory na gigancie - film przygodowy, USA
13.00 Blues Brothers - komedia, USA 1980, reż. John Landis, wyk. John Belushi, Dan Aykroyd, Carrie Fisher
15.45 Znów mam 17 lat - komedia, USA 2009, reż. Burr Steers, wyk. Zac Efron, Matthew Perry, Leslie Mann, Thomas Lennon, Allison Miller
17.55 Czego pragną dziewczyny - komediodramat, USA 2003, reż. Dennie Gordon, wyk. Amanda Bynes, Colin Firth, Kelly Preston, Eileen Atkins, Anna Chancellor, Jonathan Pryce, Oliver James
20.10 Brzydula - serial
20.45 Goście, goście III: Rewolucja - komedia 2016, reż. Jean Marie Poire, wyk. Jean Reno, Christian Clavier, Marie - Anne Chazel, Franck Dubosc, Karin Viard
23.05 John Q - film sensacyjny, USA 2002, reż. Nick Cassavetes, wyk. Denzel Washington, Robert Duvall, Kimberly Elise, James Woods, Anne Heche, Ray Liotta, Obba Babatunde, Daniel E. Smith
1.30 Zbrodnia w sąsiedztwie
2.35 Druga strona medalu - talk show
3.10 NOC Magii

PULS

6.00 Zbuntowany anioł - telenowela
7.00 Reporterzy. Z życia wzięte - serial
7.55 Lombard: Życie pod zastaw - serial
8.55 Żandarm się żeni - komedia
10.45 Nawiedzony dwór - komedia
12.25 Robin Hood:Książę złodziei - film przygodowy, USA 1991
15.35 Król Artur - film przygodowy, USA, Wielka Brytania, Irlandia 2004
18.00 Ella zaklęta - film familijny, Irlandia, Wielka Brytania, USA 2004, reż. Tommy O'Haver, wyk. Anne Hathaway, Hugh Dancy, Cary Elwes, Minnie Driver, Lucy Punch, Joanna Lumley
20.00 Green Book - film obyczajowy, USA 2018, reż. Peter Farrelly, wyk. Linda Cardellini, Mahershala Ali, Sebastian Maniscalco, Viggo Mortensen
22.30 Wożąc panią Daisy - film obyczajowy, USA 1989, reż. Bruce Beresford, wyk. Morgan Freeman, Jessica Tandy, Dan Aykroyd
0.50 Sztos 2 - komedia sensacyjna, Polska 2011, reż. Olaf Lubaszenko, wyk. Bogusław Linda, Borys Szyc, Cezary Pazura, Edward Lubaszenko, Jan Nowicki
2.55 Lombard: Życie pod zastaw - serial
3.55 Taki jest świat
4.45 Menu na miarę

TRWAM

11.25 Myśląc Ojczyzna **11.35** Przyroda i ludzie **12.00** Anioł Pański **12.03** Informacje dnia **12.20** Ziemia Obiecana **13.00** Muzyczne chwile **13.20** Przegląd katolickiego tygodnika "Niedziela" **13.30** Msza święta **14.20** 100 cudownych miejsc na świecie **14.30** Z Małej Cerkwicy doE **15.00** Marsz Niepodległości z Warszawy **16.30** Polonia **17.00** Akademia pro - life **17.05** Muzyczne chwile **17.30** Odpowiedzialni za Kościół **17.55** Poczet Wielkich Polaków **18.00** Anioł Pański **18.05** Informacje dnia **18.15** Rozmowy niedokończone **19.25** Akademia pro - life **19.30** Przyjaciele i bohaterowie **20.00** Informacje dnia **20.20** Różaniec **20.50** Głos Polski **21.00** Apel Jasnogórski **21.20** Informacje dnia **21.40** Polski Punkt Widzenia **22.00** Ziemia Obiecana **22.40** "Mazurek Dąbrowskiego" **23.10** Ojcowie Niepodległości **23.40** Procesja dziejów

TTV

4.45 Wyjadacze **5.45** DeFacto **6.15** DeFacto **6.45** Down the road - serial **7.30** Królowe życia - serial **7.55** Królowe życia - serial **8.25** Królowe życia - serial **8.55** Gogglebox. Przed telewizorem **11.55** Orzeł czy Reszka **12.55** Usterka **13.30** Królowe życia - serial **13.55** Królowe życia - serial **14.25** Królowe życia - serial **14.55** Walk the Line. Prosto do celu **15.45** Express **16.00** Pogoda **16.05** Gogglebox. Przed telewizorem - program rozrywkowy **17.15** Królowe życia - serial **17.45** Express **18.00** Pogoda **18.05** Królowe życia - serial **18.35** Wyjadacze **19.45** Express **20.00** Pogoda **20.05** Damy i wieśniaczki. PL **21.15** Królowe życia - serial **21.45** Express **22.00** Pogoda **22.05** Królowe życia - serial **22.30** Królowe życia - serial **23.00** Gogglebox. Przed telewizorem - program rozrywkowy **1.00** Wyjadacze **2.00** Zamiana żon **3.00** Komornicy **3.30** Kartoteka

TV6

6.00 TOP 10 **7.00** Święty - serial **8.00** Słoneczny patrol **9.00** Kobra - oddział specjalny **10.00** Święty - serial **11.05** Galileo **12.05** Miodowe lata **14.00** Policjantki i Policjanci **15.00** Detektywi w akcji **16.00** Septagon **17.00** Gliniarz i prokurator **18.05** Miodowe lata **20.00** Galileo **21.00** CSI: Kryminalne zagadki Nowego Jorku **22.55** Zdobycz - horror, USA, 2007, reż. Darrell Rood **0.40** STOP Drogówka **1.40** Bumerang **2.10** Bumerang **2.40** TOP 10

TVP 1

5.30 Podróże pana Kleksa - część 2
Wyspa wynalazców - film przygodowy, Polska, reż. Krzysztof Gradowski, wyk. Władysław Kowalski, Henryk Bista, Piotr Fronczewski, Zbigniew Buczkowski, Wiesław Michnikowski, Jerzy Kryszak, Małgorzata Ostrowska, Michał Anioł, Bogusz Bilewski, Janusz Rewiński
7.00 Transmisja Mszy Świętej
7.30 Agape - magazyn
8.00 Wiadomości, Pogoda
8.15 Kwadrans polityczny
8.35 Ranczo s.VIII (97) - serial
9.35 Komisarz Alex (101) - serial
10.35 Ojciec Mateusz (222) - serial
11.25 Remiza. Zawsze w akcji! (47) - serial
12.00 Wiadomości
12.10 Agrobiznes
12.50 Królestwo. Jak grzyby stworzyły nasz świat - film dok.
14.00 Elif (1089) - serial
15.00 Wiadomości, Pogoda
15.15 Alarm! - magazyn
15.35 Gra słów. Krzyżówka - teleturniej
16.05 Przysięga (518) - serial
17.00 Teleexpress
17.15 Jaka to melodia?
17.55 Klan (3882) - telenowela
18.20 Remiza. Zawsze w akcji! (48) - serial
18.55 Jeden z dziesięciu - teleturniej
19.25 Sport, Wiadomości, Pogoda
20.10 Alarm! - magazyn
20.30 Piłka nożna - Eliminacje Mistrzostw Świata 2022 - Andora - Polska
23.25 Oddział specjalny. Wyspa śmierci - film akcji, USA, reż. Isaac Florentine, wyk. Michael Worth, Damian Chapa, Kate Connor, Sophia Crawford
1.20 SEAL Team - komando Foki (10) - serial
2.15 Wiedźmy (2) - Cud na Pradze - serial
3.15 Magazyn kryminalny 997
4.10 Generacja algorytm - film dok.

TVP 2

5.25 Na dobre i na złe (791) - Motywacje - serial
6.20 Anna Dymna - spotkajmy się
6.55 Familiada - teleturniej
7.30 Pytanie na śniadanie - pobudka
7.55 Pytanie na śniadanie
10.40 Panorama
10.55 Pytanie na śniadanie
11.35 Zacznij od zdrowia - /4/ - magazyn
12.15 Kozacka miłość (220) - serial
13.15 Kozacka miłość (221) - serial
14.05 Va Banque (312) - teleturniej
14.35 Na sygnale (45) - Leśny zabójca - serial
15.05 Górscy ratownicy (115) - Ból serca, cz. 1 - serial
16.00 Koło fortuny - teleturniej
16.35 Familiada - teleturniej
17.15 Promyk nadziei (150) - serial
18.00 Panorama
18.20 Va Banque (314) - teleturniej
18.45 Kozacka miłość (222) - serial
19.35 Barwy szczęścia (2509) - serial
20.10 Barwy szczęścia (2510) - serial
20.40 You Can Dance - Nowa Generacja (12) - widowisko rozrywkowe
21.40 You Can Dance - Nowa Generacja (12) - Wyniki - widowisko rozrywkowe
22.15 Kabaret. Super Show Dwójki (19) - program kabaretowy
23.20 Muzyka, Taniec, Zabawa
0.25 Efekt motyla - thriller, USA, Wielka Brytania, reż. Eric Bress, J. Mackye Gruber, wyk. Ashton Kutcher, Melora Walters, Amy Smart, Elden Henson, William Lee Scott
2.25 Różowa Pantera 2 - komedia kryminalna, USA, reż. Harald Zwart, wyk. Steve Martin, Jean Reno, John Cleese, Andy Garcia, Emily Mortimer
4.10 Rodzinka.pl - serial
4.45 Rodzinka.pl - serial
5.10 Zakończenie dnia

POLSAT

6.00 Nowy dzień z Polsat News
8.40 Malanowski i Partnerzy
9.40 Sekrety rodziny
10.40 Dlaczego ja?
11.40 Gliniarze
12.50 Wydarzenia
13.25 Interwencja
13.40 Trudne sprawy
14.40 Dlaczego ja?
15.50 Wydarzenia, Pogoda
16.15 Interwencja
16.30 Na ratunek 112
17.00 Gliniarze
18.00 Pierwsza miłość
18.50 Wydarzenia, Sport, Pogoda
19.25 Gość Wydarzeń
20.05 Twoja Twarz Brzmi Znajomo

22.10 Ojciec chrzestny 2 - dramat sensacyjny, USA, 1974, reż. Francis Ford Coppola, wyk. Al Pacino, Diane Keaton, Robert De Niro, Robert Duvall - Kontynuacja trylogię "Ojciec chrzestny" ponownie współpracując z pisarzem Mario Puzo i ukazując losy dwóch pokoleń rodu Corleone w bezwzględnym dążeniu do władzy. Reżyser podzielił swój film na dwie części. W pierwszej, stanowiącej swoisty prequel, przedstawił losy młodego Don Vito, zagranego bezbłędnie przez Roberta De Niro, który za swą kreację otrzymał Oscara dla Najlepszego Aktora w Drugoplanowej Roli. Druga część, będąca kontynuacją oryginału, ukazuje przejmowanie przez Michaela władzy w mafijnej rodzinie.
2.35 Love Island. Wyspa miłości

TVN

5.40 Uwaga! - program interwencyjny
6.00 Ukryta prawda - program obyczajowy
7.00 Kuchenne rewolucje - program kulinarno - rozrywkowy
8.00 Dzień Dobry TVN - magazyn
11.35 Doradca smaku
11.45 Ukryta prawda - program obyczajowy
12.50 Tajemnice miłości
13.55 Ukryta prawda - program obyczajowy
14.55 Ukryta prawda - program obyczajowy
15.55 Kuchenne rewolucje - program kulinarno - rozrywkowy
17.00 Tajemnice miłości
18.00 Ukryta prawda - program obyczajowy
19.00 Fakty, Sport, Pogoda
19.50 Uwaga! - program interwencyjny
20.00 Lego Masters

21.30 Wielki mur - film przygodowy, USA, Chiny, Australia, Kanada 2016, reż. Zhang Yimou, wyk. Matt Damon, Tian Jing, Willem Dafoe, Andy Lau, Pedro Pascal
23.35 Ostatni skaut - film sensacyjny, USA 1991, reż. Tony Scott, wyk. Bruce Willis, Damon Wayans, Chelsea Field, Noble Willingham, Taylor Negron, Halle Berry
1.55 Kuba Wojewódzki
2.55 Uwaga! - program interwencyjny
3.15 NOC Magii

SUPER POLSAT

6.05 Wydarzenia wieczorne **6.45** SuperLudzie Extra **7.05** Psi patrol **7.35** Psi patrol **8.05** Bąbelkowy świat gupików **8.35** Dora poznaje świat **9.05** Kung Fu Panda: Legenda o niezwykłości **9.30** iCarly **10.00** SuperLudzie **10.30** Nasz nowy dom **11.30** Nasz nowy dom **12.30** Małe Wielkie Marzenia **13.30** Niania **14.00** Świat według Kiepskich **14.30** Kowalscy kontra Kowalscy **15.00** TOP CHEF **16.30** Hell's Kitchen - Piekielna Kuchnia **18.00** Nasz nowy dom **19.00** Świat według Kiepskich **19.30** Świat według Kiepskich **20.00** Gala Babilon MMA /Ożarów **0.00** Pitbull. Ostatni pies - film sensacyjny, Polska, 2018, reż. Władysław Pasikowski, wyk. Marcin Dorociński, Krzysztof Stroiński, Rafał Mohr, Dorota Rabczewska, Cezary Pazura **2.40** Kabaretowa Ekstraklasa **3.00** Miasto długów **4.00** Nasz nowy dom **5.00** Na ratunek 112

TVP SPORT

6.10 Siłaczka - film dok **6.50** Piłka nożna - Eliminacje MŚ 2022, Tirana. Albania - Polska **9.00** Koszykówka - Eliminacje ME 2022 kobiet. Polska - Albania **10.50** piłka nozna - Eliminacje MŚ 2022. Urugwaj - Argentyna **12.55** Piłka nożna - Eliminacje MŚ 2022. Brazylia - Kolumbia **13.45** Piłka nożna - Eliminacje MŚ 2022. Brazylia - Kolumbia **15.00** Jeździectwo - Cavaliada Warszawa - Konkurs Dużej Rundy **17.00** Oko w oko - Łukasz Fabiański **17.30** studio - Piłka nożna - Eliminacje MŚ 2022. Andora - Polska **18.10** transmisja 1.połowa **20.15** studio - Piłka nożna - Eliminacje MŚ 2022. Andora - Polska **20.35** Piłka nożna - Eliminacje MŚ 2022. Andora - Polska **23.35** Sportowy Wieczór **0.10** Kickboxing - Gala Enfusion 104 w Abu Dhabi **1.50** Snooker - Champion of Champions 2019, Coventry - Finał . J.Trump - N.Robertson

TV 4

8.00 Nasz nowy dom **9.00** Pierwsza miłość **9.50** Kochane pieniądze - serial **10.50** Hardkorowy lombard **11.50** Pamiętniki z wakacji **12.50** STOP Drogówka **14.55** Gwiazdy Kabaretu **15.55** Hardkorowy lombard **17.00** Policjantki i Policjanci **18.00** Kochane pieniądze - serial **19.00** Policjantki i Policjanci **20.00** Gwiazdy Kabaretu **21.05** Troje pod przykrywką **22.05** Sprawiedliwi - Wydział Kryminalny **0.15** Ulice strachu 2: Ostatnia odsłona - horror

PIĄTEK, 12.11

TVN 7

5.25 Szkoła - serial
6.25 Szpital - program obyczajowy
7.20 Papiery na szczęście - serial
7.55 Ukryta prawda - program obyczajowy
8.55 Ukryta prawda - program obyczajowy
11.05 Idealna niania - program obyczajowy
11.55 Szpital - program obyczajowy
12.55 Szkoła - serial
13.55 Ten moment
14.30 Sąd rodzinny - program sądowy
15.30 Sędzia Anna Maria Wesołowska
16.30 Ukryta prawda - program obyczajowy
17.35 Brzydula - serial
18.10 Idealna niania - program obyczajowy
19.00 Ukryta prawda - program obyczajowy
20.00 Projekt Lady
21.05 Bodyguard - film sensacyjny, USA 1992, reż. Mick Jackson, wyk. Kevin Costner, Whitney Houston, Gary Kemp, Bill Cobbs, Ralph Waite, Tomas Arana
23.45 Dziewczyna z pociągu - film sensacyjny, Wielka Brytania/Indie 2016, reż. Tate Taylor, wyk. Emily Blunt, Haley Bennett, Rebecca Ferguson, Justin Theroux, Luke Evans
2.10 NOC Magii

PULS

6.00 Zbuntowany anioł - telenowela
7.00 Rodzinny interes - serial
8.00 Lombard: Życie pod zastaw - serial
11.00 Zbuntowany anioł - telenowela
12.00 Zaklinaczka duchów - serial
13.00 Zaklinaczka duchów - serial
14.00 Lombard: Życie pod zastaw - serial
16.00 Rodzinny interes - serial
17.00 Rodzinny interes - serial
18.00 Lombard: Życie pod zastaw - serial
20.00 Krwawy sport - film sensacyjny, USA 1988, reż. Newt Arnold, wyk. Donald Gibb, Forest Whitaker, Leah Ayres, Van Damme Jean - Claude
21.50 Rocky 4 - dramat, USA 1985, reż. Sylvester Stallone, wyk. Brigitte Nielsen, Burt Young, Carl Weathers, Dolph Lundgren, Sylvester Stallone, Talia Shire
23.45 Łowca błyskawic - film sensacyjny, USA 1999, reż. Anthony Hickox, wyk. Dolph Lundgren, Jon Pennell, Kylie Bax, Mystro Clark, Robert Miano, Yvonne Zima
1.40 Castle - serial
2.35 Lombard: Życie pod zastaw - serial
3.30 Menu na miarę
3.55 Dyżur
4.35 Menu na miarę
5.00 Dyżur

TRWAM

14.55 Słowo życia **15.00** Koronka do Bożego Miłosierdzia **15.20** Mocni w wierze **15.50** Ma się rozumieć **16.00** Informacje dnia **16.10** Siódmy sakrament **16.35** Warszawa moja miłość i życie - POWSTANIEC **16.55** Muzyczne chwile **17.00** Regał Mistrzowie **17.30** Geopolityka **17.55** Poczet Wielkich Polaków **18.00** Anioł Pański **18.05** Informacje dnia **18.15** Westerplatte Młodych **18.55** Przegląd Katolickiego Tygodnika "Niedziela" **19.00** Warto zauważyć... **19.30** Opowieści Theo **19.45** Modlitwa z telefonicznym udziałem dzieci **20.00** Informacje dnia **20.20** Różaniec **20.50** Myśląc Ojczyzna **21.00** Apel Jasnogórski **21.20** Informacje dnia **21.40** Polski Punkt Widzenia **22.00** Ziemia Obiecana **22.40** Biblia w obrazach **23.40** Święty na każdy dzień **23.45** Muzyczne chwile **23.50** 100 cudownych miejsc na świecie

TTV

5.00 Paloma - serial **6.00** DeFacto - Flesz **6.15** Fachowcy **7.00** Ukryta prawda **8.00** Królowe życia - serial **8.30** Królowe życia - serial **9.00** Królowe życia - serial **10.00** Gogglebox. Przed telewizorem **12.00** Damy i wieśniaczki. Ukraina **13.00** Ukryta prawda **14.00** Królowe życia - serial **14.35** Paloma - serial **15.45** Express **16.00** Pogoda **16.05** 10 zadań specjalnych Michela Morana **16.35** Gogglebox. Przed telewizorem **17.45** Express **18.00** Pogoda **18.05** Ostre cięcie **18.55** Wyburzacze - program rozrywkowy **19.45** Express **20.00** Pogoda **20.05** Gogglebox. Przed telewizorem **21.15** Królowe życia - serial **21.45** Express **22.00** Pogoda **22.05** Królowe życia - serial **22.30** Królowe życia - serial **23.00** Królowe życia - serial **23.30** Królowe życia - serial **0.00** Gogglebox. Przed telewizorem **1.00** Królowe życia - serial **1.50** Paloma - serial **2.55** Mój pierwszy...

TV6

6.00 TOP 10 **7.00** Święty - serial **7.30** Święty - serial **8.00** Słoneczny patrol **9.00** Kobra - oddział specjalny **10.00** Święty - serial **11.05** Galileo **12.05** Miodowe lata **14.00** Policjantki i Policjanci **15.00** Detektywi w akcji **16.00** Septagon **17.00** Gliniarz i prokurator **18.05** Miodowe lata **20.00** Galileo **21.00** Kryminalne zagadki Miami **23.00** Grzech - thriller kryminalny, USA, 2003, reż. Michael Stevens **1.15** Pamiętniki z wakacji **2.15** Włatcy móch

eprasa.pl 3a8c6f5b24

TVP 1

5.10 **Klan (3879) – 3880) –** telenowela
6.00 **Magazyn Ekspresu Reporterów**
7.00 **Transmisja Mszy Świętej**
7.40 **Rok w ogrodzie**
8.20 **wojsko – polskie.pl (177) –** reportaż
8.45 **Pełnosprawni (427) –** magazyn
9.20 **Fascynujący świat – Cud architektury – Katedra w Strasburgu**
10.25 **Sprawa dla reportera**
11.30 **Ojciec Mateusz s.XVII (223) – Przypadkowa druhna –** serial
12.30 **Rozgrywka –** western, USA, reż. George Seaton, wyk. Dean Martin, Donald Moffat, Rock Hudson, Susan Clark
14.15 **Z pamięci –** felieton
14.25 **Okrasa łamie przepisy – Cysterska kuchnia piwna**
14.55 **Rolnik szuka żony seria 8 – /8/ –** reality show
15.55 **Tajemnice miasteczka (15) –** serial
17.00 **Teleexpress, Pogoda**
17.30 **Jaka to melodia?**
18.30 **Wojenne dziewczyny s.IV (48) –** serial
19.25 **Sport, Wiadomości, Pogoda**
20.10 **Alarm! –** magazyn
20.35 **Komisarz Alex s.XVI (197) – Zaręczyny –** serial
21.35 **Hit na sobotę – Droga mistrza**
HIT **Chuck –** dramat, USA, reż. Philippe Falardeau, wyk. Liev Schreiber, Elisabeth Moss, Ron Perlman, Naomi Watts
23.20 **Za jakie grzechy, dobry Boże? –** komedia, Francja, reż. Philippe de Chauveron, wyk. Christian Clavier, Chantal Lauby, Ary Abittan, Medi Sadoun, Frédéric Chau, Noom Diawara, Frédérique Bel, Julia Piaton, Emilie Caen, Elodie Fontan
1.10 **Wyścig z czasem –** film science fiction, USA, reż. Andrew Niccol, wyk. Justin Timberlake, Amanda Seyfried, Cillian Murphy
3.05 **Jaka to melodia?**
3.55 **Zagadki sejsmologii –** film dok.
4.45 **Z pamięci –** felieton

TVP 2

5.20 **Barwy szczęścia (2506) –** serial
5.55 **Barwy szczęścia (2507) –** serial
6.25 **Barwy szczęścia (2508) –** serial
7.00 **M jak miłość (1612) –** serial
7.55 **Pytanie na śniadanie**
11.45 **Rodzinny ekspres – Światowy Dzień Ubogich –** magazyn
12.25 **You Can Dance – Nowa Generacja (12) –** widowisko rozrywkowe
13.20 **You Can Dance – Nowa Generacja (12) – Wyniki –** widowisko rozrywkowe
14.00 **Familiada –** teleturniej
14.35 **Koło fortuny –** teleturniej
15.15 **Szansa na sukces. Opole 2022 s.I – Halina Mlynkova –** widowisko muzyczne
16.20 **Na dobre i na złe (822) – Kiedy nastąpi koniec świata, po prostu rusz przed siebie –** serial
17.20 **Wojciech Cejrowski – boso przez świat – Peru. Peru od tyłu**
17.50 **Słowo na niedzielę – Jakie masz zdanie o sobie?**
18.00 **Panorama, Pogoda**
18.30 **Postaw na milion –** teleturniej
19.25 **Rodzinka.pl s.XI (222) – Ale nam tu dobrze –** serial
20.00 **The Voice of Poland s. XII – LIVE**
22.45 **Hity wszech czasów –** magazyn muzyczny
23.50 **Kino relaks – Dziewczyna**
HIT **z sąsiedztwa –** komedia, USA, reż. Luke Greenfield, wyk. Emile Hirsh, Elisha Cuthbert, Timothy Olyphant, James Remar
1.45 **Detroit –** film fabularny, USA, reż. Kathryn Bigelow, wyk. Chris Chalk, Mason Alban, Bennett Deady, Andrea Eversley
4.15 **Ciemna strona Wenus –** dramat obyczajowy, Polska, reż. Radosław Piwowarski, wyk. Agnieszka Wagner, Jan Englert, Paweł Deląg, Anna Przybylska, Marcin Jędrzejewski
5.45 **Zakończenie dnia**

POLSAT

6.00 **Nowy dzień z Polsat News**
8.35 **Na fali 2 –** film anim.
10.10 **Ewa gotuje**
10.40 **Nasz nowy dom**
12.40 **Bogaty Dom – Biedny Dom**
13.45 **Drwale i inne opowieści Bieszczadu**
14.40 **Rolnicy. Podlasie**
15.45 **Więzienie**
17.45 **Chłopaki do wzięcia**
18.50 **Wydarzenia, Sport, Pogoda**
19.25 **Gość Wydarzeń**

20.00 **Strażnicy Galaktyki –** film sci - fi, USA, 2014, reż. James Gunn, wyk. Chris Pratt, Zoe Saldana, Dave Bautista, Vin Diesel
HIT - Zuchwały awanturnik Peter Quill kradnie tajemniczy artefakt stanowiący obiekt pożądania złego i potężnego Ronana, którego ambicje zagrażają całemu wszechświatowi. Chcąc uniknąć gniewu Ronana, Quill zmuszony jest zawrzeć niewygodny sojusz z czterema niemającymi nic do stracenia outsiderami. Kiedy główny bohater odkrywa prawdziwą moc artefaktu i zagrożenie, jakie stanowi on dla kosmosu, musi zmobilizować swoich niesubordynowanych towarzyszy do ostatniej bitwy, od której zależą losy galaktyki.
22.45 **Underworld: Przebudzenie –** horror sci - fi, USA, Kanada, 2012, reż. Mans Marlind, Björn Stein, wyk. Kate Beckinsale, India Eisley
0.45 **Skok przez miotłę –** komedia, USA, 2011, reż. Salim Akil, wyk. Angela Bassett, Paula Patton
3.10 **Kabaretowa Ekstraklasa**

TVN

4.50 **Uwaga! –** program interwencyjny
5.05 **Ukryta prawda –** program obyczajowy
6.00 **Kuchenne rewolucje –** program kulinarno - rozrywkowy
6.55 **Kobieta na krańcu świata**
7.30 **Kolekcja smaków**
8.00 **Dzień Dobry TVN –** magazyn
11.30 **Brzydula –** serial
12.00 **Brzydula –** serial
12.30 **Brzydula –** serial
13.00 **Brzydula –** serial
13.30 **Na Wspólnej Omnibus –** serial
15.20 **MasterChef**
16.50 **Kolekcja smaków**
17.25 **MądrzeJEMY z Katarzyną Bosacką**
17.55 **Zaplanuj długie życie**
18.00 **Kuchenne rewolucje –** program kulinarno - rozrywkowy
19.00 **Fakty, Sport, Pogoda**
19.45 **Uwaga! –** program interwencyjny
20.00 **Mam talent –** program rozrywkowy

22.15 **Dwa tygodnie na miłość –** komedia romantyczna, USA 2002, reż. Marc Lawrence, wyk. Sandra Bullock, Hugh Grant, Alicia Witt, Dana Ivey, Robert Klein, Heather Burns, David Haig
HIT
0.30 **Projekt Lazarus –** horror, USA 2015, reż. David Gelb, wyk. Olivia Wilde, Mark Duplass, Evan Peters, Donald Glover, Sarah Bolger, Ray Wise
2.15 **Kuchenne rewolucje –** program kulinarno - rozrywkowy
3.15 **NOC Magii**

SUPER POLSAT

6.05 Wydarzenia wieczorne **6.45** SuperLudzie Extra **7.05** Psi patrol **10.00** Nasz nowy dom **11.00** Serca dwa **11.30** Serca dwa **12.00** Kopernik była kobietą **13.00** Family Food Fight - Pojedynek na smaki **14.00** Świat według Kiepskich **15.00** Fałszywa dwunastka - komedia familijna, USA, 2003, reż. Shawn Levy, wyk. Steve Martin, Bonnie Hunt, Piper Perabo, Tom Welling **17.05** Ninja Warrior Polska **19.00** Świat według Kiepskich **20.05** Inferno - thriller, USA, Węgry, 2016. reż. Ron Howard, wyk. Tom Hanks, Felicity Jones, Omar Sy, Irrfan Khan **22.45** Resident Evil: Zagłada - horror, USA, Wielka Brytania, Francja, Niemcy, Australia, 2007, reż. Russell Mulcahy, wyk. Milla Jovovich, Oded Fehr, Ali Larter, Iain Glen **0.45** Polsat SuperHit Festiwal 2017 **3.25** Kabaretowa Ekstraklasa **4.00** Nasz nowy dom **5.00** Na ratunek 112

TVP SPORT

6.40 Oko w oko - wywiad z Łukaszem Fabiańskim **7.20** Piłka nożna - Eliminacje Mistrzostw Świata 2022, Andora - Polska **9.30** Stan futbolu - magazyn **10.25** Piłka nożna - Ekstraliga kobiet, 11.kolejka. GKS Katowice - Czarni Sosnowiec **12.40** Piłka ręczna mężczyzn - PGNiG Superliga 9.seria MMTS Kwidzyn - Torus Wybrzeże Gdańsk **14.45** Rugby - Eliminacje Mistrzostw Europy 2022. Polska - Niemcy - relacja **14.55** Rugby - Eliminacje Mistrzostw Europy 2022. Polska - Niemcy - relacja **17.25** Piłka nożna - e - Winner 2.liga, 17.kolejka. Motor Lublin - Wisła Puławy **19.40** Boks - Gala PZB Suzuki Boxing Night 9 **23.00** Sportowy Wieczór **23.45** Hokej na lodzie - kwalifikacje olimpijskie kobiet, Chomutov. Polska - Czechy **1.45** Sporty walki - Kickboxing - Gala Enfusion 104 w Abu Dhabi **3.25** Boks - Gala PZB Suzuki Boxing Night 9

STOPKLATKA

6.00 Doktor Martin - serial **8.00** Komisarz Rex - serial **10.50** Czterej pancerni i pies cz. 7 - 8 - serial **12.55** Hidalgo - ocean ognia - film przygodowy, USA **15.35** Komedia małżeńska - komedia obyczajowa, Polska **17.45** Pracująca dziewczyna - film obyczajowy, USA **20.00** Sędzia Dredd - film sensacyjny, USA **22.05** Air Force One - film sensacyjny, Niemcy, USA **0.30** Czas surferów - film sensacyjny, Polska **2.15** U Pana Boga w ogródku - serial

TV 4

6.00 Flintstonowie **7.05** Galileo **11.05** Magma - film katastroficzny **13.00** STOP Drogówka **14.00** Policjantki i Policjanci **19.00** Galileo **20.00** Naprzód - film anim. **22.10** Sprawiedliwi - Wydział Kryminalny **0.15** Hostel, cz. 2 - horror, USA, 2007, reż. Eli Roth, wyk. Lauren German, Bijou Phillips, Heather Matarazzo, Věra Jordánová **2.25** Disco Polo Life **3.25** TOP 10 - Lista przebojów **4.25** TOP 10 - Lista przebojów **5.30** Telezakupy TV Okazje

SOBOTA, 13.11

TVN 7

5.05 **Szkoła –** serial
6.00 **Wiza na miłość**
7.00 **Timmy i przyjaciele –** animacja
7.15 **Rozwód. Walka o wszystko**
8.15 **Ukryta prawda –** program obyczajowy
9.20 **Ukryta prawda –** program obyczajowy
13.20 **Hotel Paradise**
14.20 **Hotel Paradise**
15.20 **Z zaskoczenia –** film familijny, USA 2012, reż. John Whitesell, wyk. Kevin Durant, Taylor Gray, James Belushi, Brandon T. Jackson
17.25 **Król Artur: Legenda miecza –** film przygodowy, USA, Wielka Brytania 2017, reż. Guy Ritchie, wyk. Charlie Hunnam, Astrid Berges - Frisbey, Jude Law, Djimon Hounsou, Eric Bana, Aidan Gillen
20.00 **Jack, pogromca olbrzymów –** film
HIT przygodowy, USA 2013, reż. Bryan Singer, wyk. Nicholas Hoult, Eleanor Tomlinson, Ewan McGregor, Stanley Tucci, Eddie Marsan
22.30 **Tango i Cash –** film sensacyjny, USA 1989, reż. Andriej Konczałowski, wyk. Sylvester Stallone, Kurt Russell, Jack Palance, Teri Hatcher, Michael J. Pollard
0.40 **Zbrodnia w sąsiedztwie S04**
1.50 **Druga strona medalu –** talk show
2.25 **Druga strona medalu –** talk show
2.50 **NOC Magii**

PULS

6.00 **Castle –** serial
7.00 **Taki jest świat**
8.00 **Lombard: Życie pod zastaw –** serial
10.00 **Lombard: Życie pod zastaw –** serial
12.00 **Lombard: Życie pod zastaw –** serial
14.00 **Lombard: Życie pod zastaw –** serial
16.00 **Lombard: Życie pod zastaw –** serial
18.00 **Lombard: Życie pod zastaw –** serial
20.00 **Rocky 5 –** dramat, USA 1990, reż.
HIT John G. Avildsen, wyk. Burgess Meredith, Burt Young, Richard Gant, Sage Stallone, Sylvester Stallone, Talia Shire, Tommy Morrison
22.05 **Inferno: Piekielna walka –** film akcji, USA 1999, reż. John G. Avildsen, wyk. Jean - Claude Van Damme, Pat Morita, Danny Trejo, Larry Drake
0.00 **Szanghajska robota –** film akcji, Chiny 2017, reż. Charles Martin, wyk. Hannah Quinlivan, Lei Wu, Lynn Xiong, Orlando Bloom, Simon Yam
1.55 **Castle –** serial
2.50 **Taki jest świat**
3.40 **Na jedwabnym szlaku**
4.20 **Menu na miarę**
5.00 **Dyżur**

TRWAM

14.20 100 cudownych miejsc na świecie **14.30** Przegląd Katolickiego Tygodnika "Niedziela" **14.35** Śladami apostoła Pawła **15.30** Wierzę w Boga **16.00** Informacje dnia **16.10** Wilhelm Pluta - „biskup rodziny" **17.00** Z Parlamentu Europejskiego **17.25** Święty na każdy dzień **17.30** Mocni Jego mocą **17.55** Poczet Wielkich Polaków **18.00** Anioł Pański **18.05** Informacje dnia **18.15** Rozmowy niedokończone **19.25** Święty na każdy dzień **19.30** Manna z Nieba **19.45** Modlitwa z telefonicznym udziałem dzieci **20.00** Informacje dnia **20.20** Różaniec **20.50** Myśląc Ojczyzna **21.00** Apel Jasnogórski **21.20** Informacje dnia **21.40** Polski Punkt Widzenia **22.00** Warszawa moja miłość i życie - POWSTANIEC **22.20** Kolory Świętości **22.25** Święty na każdy dzień **22.30** Galilejczyk - prezentuje Keith Garner **23.00** Głos serca **23.45** Muzyczne chwile

TTV

5.15 Najgorsze polskie tatuaże **6.00** Express **6.15** DeFacto **6.40** DeFacto **7.05** Patent na kasę **7.35** Usterka **8.40** Gogglebox. Przed telewizorem **9.45** Express **10.05** 10 zadań specjalnych Michela Morana **10.40** Królowe życia - serial **11.05** Królowe życia - serial **11.35** Damy i wieśniaczki. Za granicą **12.35** Nic do ukrycia **13.35** Zawodowcy **14.40** Wyjadacze **15.45** Express **16.00** Down the road - serial **16.40** Gogglebox. Przed telewizorem - program ro\zrywkowy **17.45** Express **18.05** Usterka **19.10** Usterka **19.45** Express **20.00** Królowe życia - serial **20.30** Królowe życia - serial **21.00** Królowe życia - serial **21.30** Królowe życia - serial **22.00** Wyjadacze **23.00** Gogglebox. Przed telewizorm - program rozrywkowy **1.00** Gogglebox. Przed telewizorem - program rozrywkowy **1.45** Paloma - serial **2.50** Paloma - serial **3.55** Kartoteka

TV6

6.00 TOP 10 - Lista przebojów **7.05** Flintstonowie **9.10** Zamaskowany - film przygodowy **11.30** Pierwsza miłość **13.55** Pierwsza miłość **14.40** Kochane pieniądze - serial **16.45** Rój - film katastroficzny **20.00** Galileo **21.00** Agenci NCIS: Los Angeles **22.55** Żołnierze kosmosu II - Bohater Federacji - horror sci - fi, USA, 2004, reż. Phil Tippett, wyk. Colleen Porch, Bill Brown, Lawrence Monoson **0.50** Dancing with the Stars. Taniec z Gwiazdami

TVP 1

7.00 **Msza Święta**
8.00 **Tydzień**
8.30 **Zakochaj się w Polsce (225)**
9.05 **Las bliżej nas (46) –** magazyn
9.25 **Fascynująca Antarktyka – dni wiecznego światła –** cykl dok.
9.50 **Weterynarze z sercem**
10.25 **Klasztorne smaki Remigiusza Rączki**
10.55 **Słowo na niedzielę**
11.00 **Transmisja Mszy Świętej**
11.55 **Między ziemią a niebem**
12.00 **Anioł Pański**
12.15 **Między ziemią a niebem**
12.50 **Umarł, aby żyć. Rzecz o Stefanie Kardynale Wyszyńskim –** serial
13.15 **Planeta doskonała – Oceany**
14.15 **Z pamięci – Jerzy Ficowski**
14.25 **Okrasa łamie przepisy**
14.55 **Wojenne dziewczyny s.IV (48) –** serial
15.55 **Tajemnice miasteczka (16) –** serial
17.00 **Teleexpress**
17.15 **You Can Dance – Nowa Generacja (13) –** widowisko rozrywkowe
18.10 **You Can Dance – Nowa Generacja (13) – Wyniki –** widowisko rozrywkowe
18.40 **Jaka to melodia?**
19.25 **Sport, Wiadomości, Pogoda**
20.15 **Wojenne dziewczyny s.IV (49) –** serial
21.15 **Rolnik szuka żony seria 8 – /9/ –** reality show
22.20 **Zakochana Jedynka – Ojcowie**
HIT **i córki –** film obyczajowy, Włochy, USA, reż. Gabriele Muccino, wyk. Russell Crowe, Amanda Seyfried, Aaron Paul, Diane Kruger, Bruce Greenwood
0.25 **Droga mistrza Chuck –** dramat, USA, reż. Philippe Falardeau, wyk. Liev Schreiber, Elisabeth Moss, Ron Perlman, Naomi Watts
2.10 **Pieskie szczęście –** film sensacyjny, USA, reż. Mario van Peebles, wyk. Wesley Snipes, Mario van Peebles, Cybil Shepherd

TVP 2

5.55 **Barwy szczęścia (2509) –** serial
6.25 **Barwy szczęścia (2510) –** serial
7.00 **M jak miłość (1613) –** serial
7.55 **Pytanie na śniadanie**
10.45 **Zacznij od zdrowia –** magazyn
11.15 **The Voice of Poland s. XII – LIVE**
14.00 **Familiada –** teleturniej
14.35 **Koło fortuny –** teleturniej
15.15 **Szansa na sukces. Opole 2022 – Lombard –** widowisko muzyczne
16.20 **Największe przeboje – Grzegorz Ciechowski –** koncert
17.05 **Lajk!**
17.30 **Smaki świata – pośród mórz (11) –** magazyn kulinarny
18.00 **Panorama**
18.20 **Pogoda**
18.30 **Serial fabularny**
18.50 **Serial fabularny**
19.25 **Rodzinka.pl s.XI (223) – W mieszczańskich okowach –** serial
20.00 **Kabaret. Super Show Dwójki (20) –** program kabaretowy
21.05 **Postaw na milion –** teleturniej
22.05 **Detroit –** film fabularny, USA, reż.
HIT Kathryn Bigelow, wyk. Chris Chalk, Mason Alban, Bennett Deady, Andrea Eversley
0.35 **Kino bez granic – Siedem minut po północy –** dramat, Hiszpania, USA, reż. J. A. Bayona, wyk. Sigourney Weaver, Felicity Jones, Lewis Macdougall
2.35 **Zezowate szczęście –** komediodramat, Polska, reż. Andrzej Munk, wyk. Bogumił Kobiela, Maria Ciesielska, Helena Dąbrowska, Barbara Kwiatkowska, Krystyna Karkowska, Barbara Połomska, Irena Stalończyk, Tadeusz Bartosik, Henryk Bąk, Mariusz Dmochowski
4.35 **Rodzinka.pl –** serial
5.05 **Zakończenie dnia**

POLSAT

6.00 **Nowy dzień z Polsat News**
7.30 **I kto to mówi 2 –** komedia, USA, 1990, reż. Amy Heckerling, wyk. John Travolta, Kirstie Alley
9.05 **Tatuśkowie**
13.15 **Alicja w Krainie Czarów –** film fantasy, USA, 2010, reż. Tim Burton, wyk. Johnny Depp, Mia Wasikowska, Anne Hathaway
15.40 **Twoja Twarz Brzmi Znajomo**
17.40 **Nasz nowy dom**
18.50 **Wydarzenia, Sport, Pogoda**
19.30 **Państwo w Państwie**
20.00 **Kabaret na żywo. Młodzi i Moralni**

22.05 **Oficer Blart w Las Vegas –** komedia sensacyjna, USA, 2015, reż. Andy
HIT Fickman, wyk. Kevin James, Raini Rodriguez, Neal McDonough, Daniella Alonso
- Niezdarny sklepowy ochroniarz Paul Blart, który w pierwszej części wykazał się sprytem i odwagą równą bohaterom filmów sensacyjnych, zostaje wysłany do Las Vegas na kongres strażników. Towarzyszy mu znana z pierwszej części córka Maya. Podczas kongresu Blart staje się świadkiem napadu z bronią w ręku. Tylko on może powstrzymać przestępców. Niezdarność jest jego sprzymierzeńcem.
0.10 **Gwiezdne wojny: Część II – Atak klonów –** film sci - fi, USA, 2002, reż. George Lucas, wyk. Ewan McGregor, Natalie Portman, Samuel L. Jackson, Hayden Christensen
3.35 **Love Island. Wyspa miłości**

TVN

4.40 **Uwaga! –** program interwencyjny
5.00 **Ukryta prawda –** program obyczajowy
5.50 **Kuchenne rewolucje –** program kulinarno - rozrywkowy
6.45 **Nowa Maja w ogrodzie**
7.15 **Akademia ogrodnika**
7.20 **MądrzeJEMY z Katarzyną Bosacką**
7.50 **Zaplanuj długie życie**
8.00 **Dzień Dobry TVN –** magazyn
11.30 **Kobieta na krańcu świata**
12.05 **Co za tydzień –** magazyn
12.40 **Top Model**
14.15 **Mam talent –** program rozrywkowy
16.25 **Totalne remonty Szelągowskiej**
17.30 **Lego Masters**
19.00 **Fakty, Sport, Pogoda**
19.45 **Uwaga! –** program interwencyjny
20.00 **MasterChef**
21.30 **Szadź –** serial

22.40 **Rambo –** film sensacyjny, USA
HIT 1982, reż. Ted Kotcheff, wyk. Sylvester Stallone, Richard Crenna, Brian Dennehy, Bill McKinney, Jack Sarrett, Michael Talbott
0.30 **Wielki mur –** film przygodowy, USA, Chiny, Australia, Kanada 2016, reż. Zhang Yimou, wyk. Matt Damon, Tian Jing, Willem Dafoe, Andy Lau, Pedro Pascal
2.40 **Uwaga! –** program interwencyjny
3.00 **NOC Magii**
4.25 **Kto was tak urządził**

SUPER POLSAT

6.05 Wydarzenia wieczorne **6.45** SuperLudzie Extra **7.05** Psi patrol **10.10** SuperLudzie **11.25** Mała Syrenka: Dzieciństwo Ariel - film anim. **12.55** Dogonić słońce - komedia, USA, 1996, reż. Charles T. Kanganis, wyk. Adriane Napualani Uganiza, Halle Berry, James Belushi, Casey Affleck **15.00** Tatuśkowie **16.00** Tatuśkowie **17.00** Tatuśkowie **18.00** Tatuśkowie **19.00** Świat według Kiepskich **19.30** Świat według Kiepskich **20.00** Gęsia skórka - horror komediowy, USA, Australia, 2015, reż. Rob Letterman, wyk. Jack Black, Dylan Minnette, Odeya Rush, Ryan Lee **22.25** Maska Zorro - film przygodowy. USA, 1998, reż. Martin Campbell, wyk. Antonio Banderas, Anthony Hopkins, Catherine Zeta - Jones, Stuart Wilson **1.05** Akademik **1.30** Akademik **2.00** Polacy za granicą **3.00** Polacy za granicą **4.00** Nasz nowy dom **5.00** Na ratunek 112

TVP SPORT

6.40 Piłka nożna - Eliminacje ME U21. Niemcy - Polska **8.50** Jeździectwo - Cavaliada Warszawa - Konkurs Potęgi Skoku **10.20** Piłka nożna - Eliminacje Mistrzostw Świata 2022, Andora - Polska **12.30** Jeździectwo - Skoki przez przeszkody - Cavaliada Warszawa - Konkurs Grand Prix - relacja **14.45** Koszykówka kobiet - Eliminacje ME 2023 Izmit. Turcja - Polska **15.00** Koszykówka kobiet - Eliminacje ME 2023 Izmit. Turcja - Polska **17.25** Piłka ręczna mężczyzn - PGNiG Superliga 9.seria Energa MKS Kalisz - MKS Zagłębie Lubin **19.20** Piłka nożna - Przed meczem Polska - Węgry **19.55** Hokej na lodzie - kwalifikacje olimpijskie kobiet, Chomutov. Norwegia - Polska **22.15** Sportowy Wieczór **23.00** Piłka nożna - Eliminacje Mistrzostw Świata 2022. Węgry - Polska **1.10** Snooker - Champion of Champions 2020, Milton Keynes

STOPKLATKA

6.00 Doktor Martin - serial **8.00** Komisarz Rex - serial **10.00** Hudson i Rex - serial **11.00** Przygody Merlina - serial **14.00** Kacper - film familijny, USA **16.00** Wielkie oczy - dramat biograficzny, USA **18.10** Poirot: Morderstwo w Orient Expressie - film kryminalny, Wielka Brytania **20.00** Poradnik pozytywnego myślenia - komediodramat, USA **22.40** Sztos - komedia sensacyjna, Polska **0.25** Dziewiąte wrota - horror, Francja, Hiszpania, USA

TV 4

6.00 Flintstonowie **7.20** Tom i Jerry i Sherlock Holmes - film anim. **8.10** Alex Rider: Misja Stormbreaker - film przygodowy **10.20** Galileo **12.30** Naprzód - film anim. **14.40** K2 - dramat przygodowy **16.55** Gwiazdy Kabaretu **18.00** STOP Drogówka **19.00** Galileo **20.00** Czarny rycerz - komedia przygodowa **22.00** Troje pod przykrywką **23.05** Frankenstein - horror **1.45** Śmierć na 1000 sposobów **2.05** Ucho Prezesa **2.25** Disco Polo Life

NIEDZIELA, 14.11

TVN 7

5.05 **Szkoła –** serial
6.00 **Wiza na miłość**
7.00 **Timmy i przyjaciele –** animacja
7.15 **Rozwód. Walka o wszystko**
8.15 **Ukryta prawda**
13.15 **Makłowicz w drodze**
13.45 **Hotel Paradise –** Rajskie rozdanie
14.45 **Projekt Lady**
15.50 **Scooby – Doo II: Potwory na gigancie –** film przygodowy, USA 2004, reż. Raja Gosnell, wyk. Freddie Prinze Jr, Sarah Michelle Gellar, Matthew Lillard, Linda Cardellini, Seth Green, Peter Boyle, Alicia Silverstone, Neil Fanning
17.50 **Znów mam 17 lat –** komedia, USA 2009, reż. Burr Steers, wyk. Zac Efron, Matthew Perry, Leslie Mann, Thomas Lennon, Allison Miller
20.00 **Mumia –** film przygodowy, USA,
HIT Japonia, Chiny 2017, reż. Alex Kurtzman, wyk. Tom Cruise, Russell Crowe, Annabelle Wallis, Sofia Boutella, Courtney B. Vance
22.25 **Siedem –** film sensacyjny, USA 1995, reż. David Fincher, wyk. Brad Pitt, Morgan Freeman, Richard Roundtree, Kevin Spacey, Gwyneth Paltrow, R. Lee Ermey
1.00 **Zbrodnia w sąsiedztwie S04**
2.00 **Druga strona medalu –** talk show
2.40 **Druga strona medalu –** talk show
3.10 **NOC Magii**

PULS

6.00 **Rodzinny interes –** serial
7.00 **Rodzinny interes –** serial
7.55 **Robin Hood. Książę złodziei –** film przygodowy, USA 1991
10.45 **Król Artur –** film przygodowy, USA, Wielka Brytania, Irlandia 2004
13.25 **Najpiękniejsze baśnie braci Grimm: Złodziej nad złodziejami –** baśń, Niemcy 2010
14.40 **Najpiękniejsze baśnie braci Grimm: Gwiazdy i dukaty –** baśń
15.55 **Ella zaklęta –** film familijny, Irlandia, Wielka Brytania, USA 2004
17.50 **Zaczarowana –** film familijny, USA 2007, reż. Kevin Lima, wyk. Amy Adams, James Marsden, Patrick Dempsey, Timothy Spall
20.00 **Iluzja 2 –** thriller kryminalny, USA
HIT 2016, reż. Jon M. Chu, wyk. Daniel Radcliffe, Dave Franco, Jay Chou, Jesse Eisenberg, Lizzy Caplan
22.45 **Green Book –** film obyczajowy, USA 2018, reż. Peter Farrelly, wyk. Linda Cardellini, Mahershala Ali, Sebastian Maniscalco, Viggo Mortensen
1.15 **Joe –** dramat, USA 2013, reż. David Gordon Green, wyk. Adriene Mishler, Gary Poulter, Nicolas Cage, Ronnie Gene Blevins, Tye Sheridan
3.45 **Menu na miarę**
4.05 **Taki jest świat**
5.00 **Rodzinny interes –** serial

TRWAM

9.15 Manna z Nieba **9.30** Msza święta **10.35** Przegląd Katolickiego Tygodnika "Niedziela" **10.40** Cuda Jezusa **11.35** Poznajemy Polskę **11.50** Muzyczne chwile **12.00** Anioł Pański **12.20** Wieś - to też Polska **13.30** Papież Polak do Rodaków **14.15** Serce bohatera **16.00** Informacje dnia **16.10** Koncert życzeń **17.00** Zostań Żołnierzem RP **17.15** Muzyczne chwile **17.30** Nowa Ewangelizacja **17.55** Poczet Wielkich Polaków **18.00** Anioł Pański **18.05** Informacje dnia **18.15** Rozmowy niedokończone **19.25** Święty na każdy dzień **19.30** Jesteśmy katolikami **20.00** Informacje dnia **20.20** Różaniec **20.50** Święty na każdy dzień **21.00** Apel Jasnogórski **21.20** Informacje dnia **21.40** Retrospekcja **21.45** Kontrowersje wokół klimatu **22.45** Muzyczne chwile **22.55** Kolory Świętości **23.00** Jak my to widzimy **23.30** Tam, gdzie Bóg płacze

TTV

5.15 Patent na kasę **5.50** 10 zadań specjalnych Michela Morana **6.25** Express **6.40** DeFacto **7.00** DeFacto **7.30** Nic do ukrycia **8.35** Bracia Collins biorą się do roboty **9.45** Express **10.00** Down the road - serial **10.45** Usterka **11.50** Najgorsze polskie tatuaże **12.35** Ciężarówką przez Wietnam **13.45** Wyjadacze **14.40** Damy i wieśniaczki. PL **15.45** Express **16.05** Gogglebox. Przed telewizorem **17.15** Królowe życia - serial **17.45** Express **18.10** Królowe życia - serial **18.40** Królowe życia - serial **19.10** Królowe życia - serial **19.45** Express **20.00** Damy i wieśniaczki. PL **21.00** Gogglebox. Przed telewizorem - program rozrywkowy **22.05** Down the road - serial **22.55** Nic do ukrycia **23.50** Królowe życia - serial **0.20** Królowe życia - serial **0.50** Damy i wieśniaczki. Ukraina **1.50** Betlejewski. Prowokacje **2.20** Betlejewski. Prowokacje **2.50** Kartoteka **3.50** Kartoteka

TV6

6.00 TOP 10 - Lista przebojów **7.05** Flintstonowie **8.45** Dzielna Mysz **9.00** Medicopter 117 **11.05** Ninja Warrior Polska **13.05** Zaginione cesarstwo. Król małp, cz. 1 - film przygodowy **15.00** Policjantki i Policjanci **20.00** Galileo **21.00** CSI: Kryminalne zagadki Nowego Jorku **22.55** Anakonda 4 - Krwawe ślady - horror **0.40** Spadkobiercy **1.40** Włatcy móch **2.10** Włatcy móch **2.40** TOP 10 - Lista przebojów **3.40** Disco Polo Life

eprasa.pl 3a8c6f5b24

HOROSKOP

WODNIK

W poniedziałek licz się z opinią otoczenia i nie udowadniaj wszystkim, że jesteś mądrzejszy. To może być prawda, ale szef jej nie zrozumie... We wtorek zastanów się nad sobą, dzięki temu podejmiesz mądre decyzje. Potrzebujesz współpracowników, trzeba zatem nauczyć się pracować w grupie. Od środy będzie weselej, życie potoczy się żwawo do przodu. W weekend stan finansów i uczuć będzie cię bardzo cieszyć.

RYBY

Początek tygodnia niesie pewną ospałość i chęć odpoczynku. Warto przezwyciężyć to lekkie lenistwo, gdyż teraz do odważnych świat należy. W środę i czwartek będziesz czuć się jak władca świata, skorzystasz z czyichś informacji i zdobędziesz powszechne uznanie. Podziel się swoim szczęściem. W piątek ktoś udowodni ci, jak ważną jesteś osobą. W weekend sporo radości, ludzie będą dla ciebie życzliwi, znajdziesz zrozumienie.

BARAN

W tym tygodniu sprawy będą szły nieco szybciej i lepiej. Już w poniedziałek uda ci się wykorzystać to, czego dowiedziałeś się w weekend. Jeśli narzekasz na zdrowie, koniecznie zrób badania kontrolne - warto na zimne dmuchać. We wtorek i środę możesz wybrać się na zakupy i poprawić swoje notowania w pracy. Weekend sprzyja spotkaniom rodzinnym i towarzyskim. Będziesz skarbnicą pomysłów.

BYK

Początek tygodnia niesie miłe niespodzianki. Uda ci się zabrać energicznie do dzieła i nadrobić zaległości. W środę możliwa podwyżka lub awans, jeśli nie udało się tego osiągnąć ostatnio. Drobne zmiany w domu ucieszą cię. W czwartek decyzje podejmuj po głębokim namyśle. Mogą być naprawdę ważne i korzystne, ale co nagle, to po diable. W weekend dokończ to, co zaczęte, nie rzucaj spraw w połowie.

BLIŹNIĘTA

Słuchaj tego, co inni mają do powiedzenia. Kto wie, jaki pomysł może ci poddać ktoś pozornie mało inteligentny. W poniedziałek nie zabieraj się ostro do działania, dobrze się najpierw rozejrzyj. We wtorek i środę otwórz się na nowe propozycje. Znajdziesz pieniądze tam, gdzie inni nie będą szukać. W piątek ciekawe spotkanie. W weekend miło i sympatycznie. Możesz się zwrócić o pomoc - zyskasz ją!

RAK

W poniedziałek i wtorek w pracy mogą się pojawić nowe wyzwania - poradzisz sobie i zyskasz uznanie szefa. W środę i czwartek roztargnienie i masa pilnych zadań mogą być przyczyną błędów - unikniesz ich, zapisując ważniejsze sprawy i realizując je po kolei. W piątek spotkaj się z przyjaciółmi, zrób sobie wolne od obowiązków. W weekend atmosfera sprzyja rozwijaniu zainteresowań oraz rozrywkom kulturalnym.

LEW

Tydzień zapowiada się dość nudno. Zwykłe sprawy, zwykłe spotkania - trudno będzie o żywsze bicie serca. Nie zaniedbuj jednak spraw zawodowych - wtorek i środa mogą tu przynieść drobne, ale dobre zmiany. W weekend porządnie się wyśpij, odpocznij, nie sil się na działanie, jeśli masz ochotę na relaks. Kto czuje, że mógłby góry przenosić, ma dobry czas na porządki i prace remontowe.

PANNA

Na początku tygodnia potrzebna będzie przytomność umysłu i czujność, a uda ci się osiągnąć wiele. W środę nie lekceważ swoich przeczuć, posłuchaj intuicji. W czwartek dobry czas dla spotkania w interesach. Będziesz mieć wiele twórczej inicjatywy, do głowy przyjdzie ci kilka ciekawych pomysłów. W piątek miło spędzisz czas, ale ambitne plany odłóż na kiedy indziej. W weekend dobry klimat dla życia rodzinnego.

WAGA

W poniedziałek masz szansę zbliżyć się do kogoś, kto wiele znaczy w twoim zawodzie. We wtorek - świetna aura dla spotkań, randek. W środę zdobędziesz potrzebne informacje. Bądź niezależny w myśleniu i ocenie faktów. W piątek możesz się wybrać na większe zakupy, załatwić ważne sprawy urzędowe, spotkać się z znajomymi. W weekend czeka cię dobra zabawa i miłe, rodzinne chwile.

SKORPION

Więcej luzu i elastyczności - oto wskazówka na ten tydzień. Nie oznacza to zostawienia obowiązków, by leżały odłogiem, ale twórcze podejście do wyzwań. We wtorek będziesz tryskać energią, wpadniesz na dobre rozwiązania problemów zawodowych. W środę i czwartek możesz być rozkojarzony. Nie wymagaj wtedy od siebie zbyt wiele. Weekend rodzinny, spokojny. Masz szansę zrobić porządki, spotkać się ze starymi znajomymi.

STRZELEC

W poniedziałek i wtorek możesz czuć się niedoceniony. Jeśli to tylko nieuzasadnione kompleksy, to wkrótce niepokój przejdzie. Ale może trzeba uzupełnić wykształcenie? Na naukę nigdy nie jest za późno. W środę i czwartek atmosfera pełna napięcia, ale jeśli skupisz się na swoich zadaniach, wyjdziesz obronną ręką z kłopotów. W piątek zarobisz dodatkowe pieniądze. Weekend minie w pogodnym nastroju na spotkaniach i rozmowach.

KOZIOROŻEC

W poniedziałek trzeba będzie podjąć ważne decyzje. Gdy już coś postanowisz, nie oglądaj się za siebie, działaj. We wtorek przekonasz się, kto jest prawdziwym przyjacielem, a kto tylko czyhał na korzyści. W środę i czwartek będzie przyjemnie, a jeśli masz zaległości domowe czy zawodowe, uda się je nadrobić. W piątek będziesz przebojowy, osiągniesz sukces finansowy. W weekend miło i nietypowo spędzisz czas.

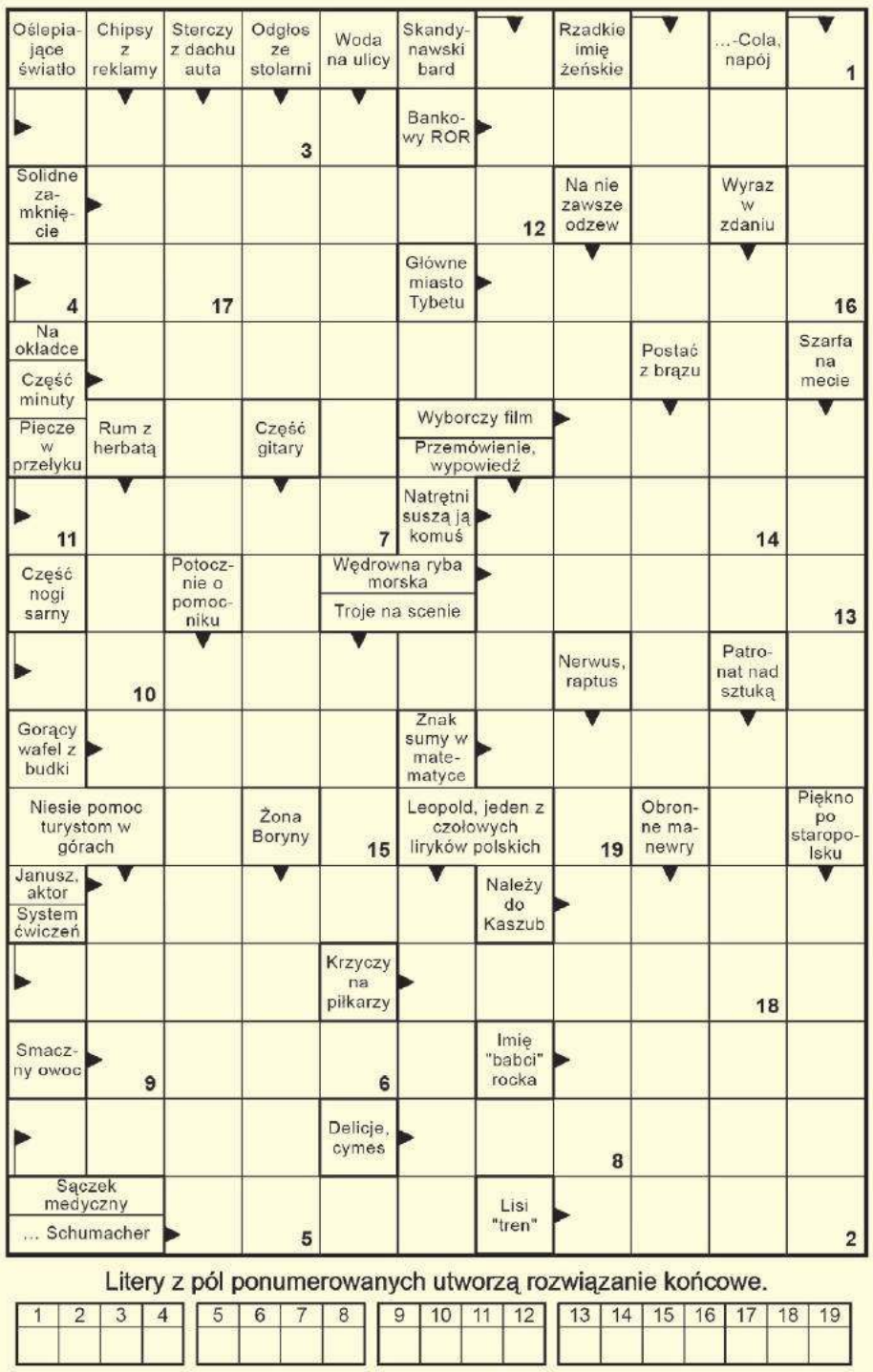

Litery z pól ponumerowanych utworzą rozwiązanie końcowe.

1	2	3	4	5	6	7	8	9	10	11	12	13	14	15	16	17	18	19

lejdis & dżentelmen
studio fryzur • barber
Monika Tarnowska
507 507 846
(nowy nr telefonu)

Rozwiązanie krzyżówki z numeru 44 (2021) brzmi: **„Hobbit Pustkowie Smauga”**. Spośród wszystkich osób, które wysłały poprawne odpowiedzi, wybraliśmy panią **Elżbietę Abramik z Jagodnego.** Po odbiór nagrody zapraszamy w godz. 9–16 w terminie dwóch tygodni od momentu publikacji nazwiska zwycięzcy na łamach Super Tygodnia Chełmskiego. Warunkiem wzięcia udziału w konkursie jest przysłanie rozwiązania krzyżówki. Hasło wraz z kuponem należy dostarczyć do redakcji (w ciągu 5 dni od daty wydania) – pocztą, osobiście lub wrzucić do skrzynki ogłoszeniowej z logo Super Tygodnia. **Do wygrania talon do wykorzystania w Lejdis&Dżentelmen ul. Reformacka 28, Chełm.**

KRZYŻÓWKA
nr 45 (2021)
super tydzień chełmski

OFERTY DLA SAMOTNYCH SERC

670 Ewa
59-latka stanu wolnego, bez zobowiązań, pozna pana w wieku 60-65 lat o dobrym sercu, z poczuciem humoru. Najlepiej z Chełma i okolic. Świadkom Jehowy i panom z ZK dziękuję.

671 Marek
Poznam miłą, kochającą życie, bez nałogów panią w wieku 60+, w celu matrymonialnym. Mniej pulchna będzie mile widziana. Ja mam 170 cm wzrostu, 74 kg. Wiek 70 lat. Lubię przyrodę, dobre towarzystwo, koncerty, ruch na świeżym powietrzu.

672 Maria
Mam 60 lat, 166 cm wzrostu, 75 kg wagi. Jestem wdową na emeryturze, niezależną finansowo, szczerą, towarzyską, kulturalną, lubiącą czytać książki, rozwiązywać krzyżówki. Poznam pana w zbliżonym wieku, najlepiej z okolic Białej Podlaskiej.

673 Maryla
Jestem emerytką mieszkającą w Białej Podlaskiej, mam 63 lata, wykształcenie średnie, jestem rozwiedziona. Poznam pana stanu wolnego, w stosownym wieku, bez zobowiązań i uzależnień. Inteligentnego, uczciwego i dobrego człowieka, który mieszka w Białej Podlaskiej lub okolicach i poważnie myśli o związku na jesień życia.

596 Jan
Mam na imię Jan, mam 55 lat, 180 cm wzrostu, jestem samotny, po przejściach, katolik. Lubię taniec i muzykę disco polo, obecnie pracuję na budowie i jestem niezależny finansowo. Nie jestem alkoholikiem, nie palę. Szukam kobiety na dalsze życie, może być starsza, z dzieckiem. Interesuje mnie stały związek. Mile widziany nr telefonu.

661 Jadwiga
64-latka stanu wolnego, wdowa, bez nałogów, z dobrym sercem, o dobrym zdrowiu, pozna pana do stałego związku. Mile widziany nr telefonu.

599 Mirosław
38 lat, 178 cm wzrostu, szatyn, pozna panią w wieku od 30 do 45 lat w celu stałego związku. Pani może być z dzieckiem

672 Jan
Jan, 65 lat, 180 cm wzrostu, samotny emeryt, bez nałogów, niezależny finansowo, materialnie, zmotoryzowany, szczery, uczciwy, spokojny, lubiący przyrodę, pracę na działce, jazdę rowerem, podróże, dobry film, muzykę disco polo. Poznam panią bez nałogów w podobnym wieku, o podobnych zainteresowaniach, do stałego związku. Szczerą uczciwą, która zechce zamieszkać u mnie w bloku w Chełmie.

Potrzebujesz bratniej duszy, towarzystwa, miłości?

Przyślij do naszej redakcji swoją ofertę, napisz o swoich oczekiwaniach i pragnieniach.

List wyślij na adres redakcji. Każda oferta otrzyma swój numer kontaktowy, np: 001, 002. Nie będziemy podawać w gazetach nazwisk ani adresów osób składających oferty.

W liście w kilku słowach opowiedz o sobie: jak masz na imię, w jakim jesteś wieku, gdzie mieszkasz, jakie masz zainteresowania, dlaczego szukasz partnerki lub partnera i jakie masz wobec niego wymagania. Jeśli chcesz, możesz przysłać swoje zdjęcie, które uatrakcyjni ofertę.

Czytelnicy zainteresowani daną ofertą i osobą, powinni napisać do niej list, a do korespondencji dołączyć pustą kopertę ze znaczkiem pocztowym. Na pustej kopercie napisać numer oferty/osoby, do której mamy ten list odesłać. Redakcja będzie punktem kontaktowym dla osób, które zechcą się ze sobą poznać.

KUPON nr 45
Oferty dla samotnych
Aby oferta ukazała się w gazecie, należy dołączyć do niej oryginalny kupon z aktualnego numeru.

eprasa.pl 3a8c6f5b24