Tajemnicze nagrania i miesiąc bez rektora

CZYTAJ STR. 2, 3

Nr 21 (2283)
cena 5,90 zł
(w tym 5% VAT)
ISSN 0239–684X
Nr indeksu 379697

Zadzwoń do nas!
513 009 999
www.tygodniksiedlecki.com

Tygodnik SIEDLECKI
Garwolin | Łosice | Łuków | Mińsk Mazowiecki | Siedlce | Sokołów | Węgrów

27.05-2.06.2026 r.

KOMINIARZ
pełny zakres
884 090 090

To była jedna z najgłośniejszych incydentów w Polsce!!!

Ratownik medyczny mówił do kolegi: „Czarek, wszystko będzie dobrze”...

Śmierć ratownika - proces

25 stycznia 2025 r. pogotowie zostało wezwane na ul. Sobieskiego

fot. arch.

Wezwał pogotowie, bo źle się czuł. Gdy ratownicy weszli do mieszkania, zaatakował ich. Jednego zabił. W Sądzie Okręgowym w Siedlcach ruszył proces Adama Cz., oskarżonego o zabójstwo ratownika Cezarego i usiłowanie zabójstwa drugiego pracownika pogotowia, Mateusza.

To był 25 stycznia ubiegłego roku. Do dyspozytorni wpłynęło wezwanie: mężczyzna z dusznościami, ulica Sobieskiego w Siedlcach. Cezary wyjechał z Mateuszem, kierownikiem zespołu. To miał być po prostu kolejny rutynowy wyjazd...

60-letni Adam Cz. siedzi na ławie oskarżonych spokojnie. Z jego wyrazu twarzy nie można nic wyczytać. Prokurator **Kamil Żmudziński** przedstawia zarzuty: działanie w zamiarze bezpośrednim zabójstwa, motywacja zasługująca na szczególne potępienie, dwa noże, cios z dużą siłą w klatkę piersiową ratownika, rana długości 15 cm, silny krwotok wewnętrzny, zgon w szpitalu. I drugi zarzut: usiłowanie zabójstwa drugiego pracownika pogotowia.

Adam Cz. mówi, że rozumie treść zarzutów. Nie przyznaje się, bo z zajścia nic nie pamięta. Kiedy dokładnie stracił pamięć? - pyta sąd. Mężczyzna odpowiada, że ostatnią rzeczą, którą pamięta, jest to, że siedział przy stole u sąsiadki konkubiny, wypił trzy, może cztery kieliszki wódki.

DOKOŃCZENIE NA STR. 2

Prezydent RP w Bielanach Jarosławach

CZYTAJ STR. 5

W obliczu finansowej katastrofy

Most na Bugu kosztował 106 mln zł. Ale 80 mln zł może trzeba będzie zwrócić do budżetu państwa.

CZYTAJ STR. 11

Psy zagryzły 12 kur

Rozszarpane kury, pióra porozrzucane po całym kurniku i zniszczone drzwi — taki widok zastał nad ranem mieszkaniec Strzały w gminie Siedlce.

CZYTAJ STR. 4

Trzy dni na pół miliona

Powiat żąda, gmina odmawia. Ma powody?

CZYTAJ STR. 21

R E K L A M A

Fold
OPAKOWANIA I ETYKIETY
Z CHARAKTEREM
Siedlce / ul. Starzyńskiego 10
25 644 18 00 / www.fold.pl

eprasa.pl 3b999c4cfb

Szokujące instrukcje jak podsłuchiwać rektora.

Tajemnicze nagrania i RODO

fot. AK

Minister nauki zawiesił rektora siedleckiego uniwersytetu, uznając, że złamał on przepisy RODO. Sprawa dotyczy nagrania, które Mirosław Minkina zaprezentował na posiedzeniu uczelnianego senatu. Słychać na nim pracowników uczelni, którzy między innymi instruują się, jak podsłuchiwać rektora.

Przypomnijmy, że od roku trwa ministerialne postępowanie wyjaśniające, czy rektor **Mirosław Minkina** naruszył prawo. Wcześniej, przed wyborami, w których rektor ubiegał się o reelekcję, pracownicy uczelni otrzymywali anonimowe maile szkalujące rektora. Ale prawdziwa bomba wybuchła, gdy upubliczniono SMS-a o kompromitującej treści z prywatnej korespondencji rektora. Postępowania wyjaśniające trwają także w prokuraturze. Żadne z nich nie zakończyło się jeszcze żadnym wnioskiem.

O co chodzi z naruszeniem ustawy o RODO? Ta historia ma swój początek w zawiadomieniu, jakie do prokuratury złożył wójt gminy Siedlce **Henryk Brodowski**. Otrzymał on anonimowy list z dołączonym pendrive'em, na którym było kilkanaście godzin nagranych rozmów między niektórymi pracownikami uczelni.

Dlaczego nagranie trafiło do wójta? Bo przewijało się na nim jego nazwisko. Gdy wiele lat temu był starostą siedleckim, przekazał uczelni kilka hektarów gruntu pod zabudowę dla pracowników ówczesnej Akademii Podlaskiej. Rektorem był wówczas **Antoni Jówko**, który w ten sposób chciał zatrzymać w Siedlcach kadrę akademicką.

- Mieliśmy na to zgodę rady powiatu – przypomina Henryk Brodowski.

Sprawa nieruchomości dla uczelnianych pracowników przewijała się wśród oskarżeń przeciwko Mirosławowi Minkinie podczas przedwyborczych ataków. Henryk Brodowski nie przejął się zbytnio fragmentami dotyczącymi jego samego w toczonych rozmowach, ale zaniepokoiła go kwestia, którą uznał za namawianie do popełnienia przestępstwa. Jak się dowiadujemy, chodziło o rozmowy o zamontowaniu podsłuchu rektorowi Minkinie.

Wójt Brodowski złożył zawiadomienie do prokuratury - z powiadomieniem osoby, której dotyczył szokujący fragment. Tym sposobem Mirosław Minkina otrzymał nagranie, które zbulwersowało akademicką społeczność. Henryk Brodowski nie chce wypowiadać się na temat nagrań, dopóki prokuratura nie zakończy postępowania.

- Obecnie toczy się postępowanie w kierunku możliwości popełnienia przestępstwa poprzez podżeganie do założenia podsłuchu w gabinecie rektora – potwierdza **Katarzyna Wąsak**, szefowa siedleckiej prokuratury rejonowej. – Zawiadomienie takie złożył wójt gminy Siedlce, a potem także rektor Uniwersytetu w Siedlcach. Ale jest też drugie postępowanie, z zawiadomienia pracowników uniwersytetu, że bezprawnie ujawniono i rozpowszechniono treść ich prywatnych rozmów.

Kto nagrał pracowników uczelni? Prawdopodobnie ktoś z ich grona. Rektor Minkina przedstawił to nagranie na posiedzeniu uczelnianego senatu, na który miała zapaść decyzja, czy rektor powinien być odwołany (po wystąpieniu sygnalistów w sejmowych korytarzach, gdzie domagali się przyspieszenia ministerialnych decyzji w sprawie rektora).

Społeczność senacka odmawia komentowania treści nagrań, zasłaniając się tym, że posiedzenie senatu było zamknięte, więc nic nie może wyjść poza ściany sali obrad. Dowiadujemy się jedynie, że rektor chciał skorzystać z prawa do obrony, a także mając taką wiedzę, miał obowiązek poinformować o działaniach destabilizujących życie uczelni, z namawianiem do popełnienia przestępstwa włącznie.

Nagrania miały być szokujące. Mówi się o tym, że pokazują skalę świadomych działań wymierzonych w rektora. Można było rozpoznać głosy pracowników uczelni. To oni złożyli zawiadomienie, że ujawniono ich prywatne rozmowy.

MARIOLA ZACZYŃSKA

Starszy pan z narkotykami

Policjanci z Wydziału Kryminalnego KPP w Węgrowie zajmujący się zwalczaniem przestępczości narkotykowej monitorują środowisko przestępcze. Ich skrupulatna praca operacyjna daje efekty. Tym doprowadziła do zatrzymania 77-letniego mieszkańca powiatu węgrowskiego.

- Z posiadanych przez policjantów kryminalnych informacji wynikało, że mężczyzna w miejscu zamieszkania może mieć środki odurzające – mówi asp. **Monika Księżopolska** z KPP w Węgrowie. - Podczas przeszukania mieszkania i pomieszczeń gospodarczych policjanci znaleźli ponad 1000 gramów amfetaminy oraz ponad 400 gramów marihuany.

Starszy pan został zatrzymany i usłyszał zarzut posiadania środków odurzających. Grozi mu nawet do 3 lat pozbawienia wolności. **(sej)**

Pilot trafił do szpitala

Wypadek motolotni

We wtorek 19 maja w miejscowości Ostromęczyn Kolonia (gm. Platerów) doszło do wypadku motolotniarza.

- Ze wstępnych ustaleń wynika, że 58-letni mieszkaniec gminy Platerów, pilotując motolotnię, na skutek silnego podmuchu wiatru stracił panowanie nad maszyną i spadł na ziemię – informuje asp. **Emilia Matejczuk** z Komendy Powiatowej Policji w Łosicach.

W wyniku upadku pilot motolotni odniósł obrażenia. Śmigłowiec Lotniczego Pogotowia Ratunkowego zabrał go do szpitala. Policjanci ustalają dokładne okoliczności zdarzenia. **(DK)**

Pijany 37-latek bez prawa jazdy

Bo mama jeździ za wolno

19 maja ok. godziny 9 rano w Podzamczu w gminie Maciejowice policjanci ruchu drogowego zwrócili uwagę na Opla, ponieważ kierowca i pasażerka jechali bez zapiętych pasów bezpieczeństwa. Podczas kontroli okazało się, że mężczyzna jest pijany, miał 1,3 promila alkoholu w organizmie.

To jednak nie był koniec problemów 37-latka. Po sprawdzeniu danych policjanci ustalili, że nie posiada on uprawnień do kierowania pojazdami. Jeszcze bardziej zaskakująca była sytuacja na miejscu pasażera. Obok mężczyzny siedziała jego matka - trzeźwa i posiadająca prawo jazdy. Jak przekazała policja, zatrzymany tłumaczył funkcjonariuszom, że to on prowadził, bo jego matka „jeździ za wolno”.

Za kierowanie samochodem w stanie nietrzeźwości mężczyźnie grozi do trzech lat więzienia. Odpowie także za jazdę bez wymaganych uprawnień. **(ak)**

Wybili szybę i okradli auto

Pomogła suczka Frida

Policyjna suczka Frida pomogła odnaleźć sprawców kradzieży. Błyskawicznie podjęła trop i doprowadziła garwolińskich funkcjonariuszy prosto pod drzwi jednego z podejrzanych o włamanie do samochodu w Borowiu.

Po wybiciu bocznej szyby w aucie złodzieje uciekli, zabierając sprzęt wędkarski oraz gotówkę. Straty oszacowano na około 1300 złotych. Jak ustalili policjanci, sprzęt został ukryty w pobliskim lesie, gdzie go odnaleziono. Pieniędzy mężczyźni już nie mieli, zdążyli je wydać na alkohol.

- To mieszkańcy powiatu garwolińskiego w wieku 42 i 37 lat - dowiadujemy się od **Małgorzaty Pychner**, oficer prasowej KPP w Garwolinie.

Grozi im do 10 lat więzienia. Wobec podejrzanych zastosowano również zabezpieczenie majątkowe na poczet przyszłych kar. **(ak)**

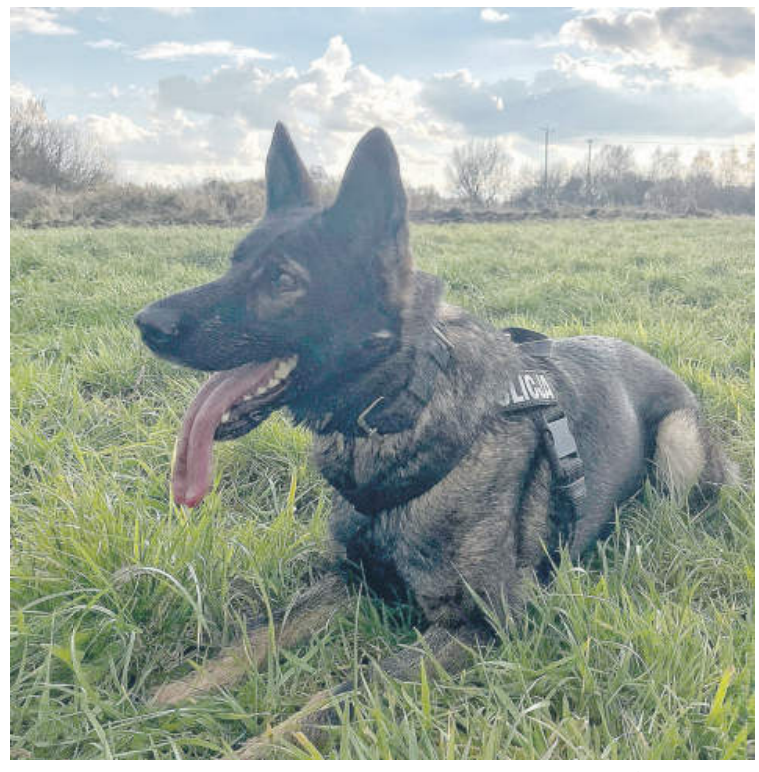
fot. KPP Garwolin

TRZECIE OKO

(rubryczka czasem satyryczna, redagowana na podstawie donosów prasowych i nie tylko; komentarze w niej zawarte nie zawsze odzwierciedlają poglądy zespołu redakcyjnego)

Nie wszystkim się spodobało

Portal wpolityce.pl odnotował interesującą wymianę poglądów między politykami na portalu X.

Kamila Gasiuk-Pihowicz: ***Nawrocki, PiS i Kanał Zero przeprowadzają skoordynowany atak na Kierwińskiego. Ministra, który w końcu zażegnał kryzys kadrowy w Policji, zaostrzył politykę migracyjną, rozwija system ochrony ludności i skutecznie wzmacnia ochronę granicy z Białorusią. Brawa dla Marcina Kierwińskiego.***

Jacek Protasewicz (dawniej w PO): ***Łubu-dubu... nie sądziłem, że po świętej pamięci Stanisławie Barei ktoś jeszcze będzie chciał publicznie odśpiewać tę piosenkę, ale patrzcie!: w Koalicji Obywatelskiej właziduptswo na poziomie PRL wciąż aktualne! Jakieś to żałosne.***

Tytuł informacji wpolityce.pl: „Myszka agresorka” wyjaśniona.

!!!

Nic o nas bez nas

W rozmowie z „Echem Katolickim” **Piotr Trudnowski**, ekspert ds. społeczeństwa obywatelskiego Centrum Analiz Klubu Jagiellońskiego wyjaśnia, na czym mogłyby polegać ewentualne zmiany w Konstytucji: ***wzmocnienie mechanizmów demokracji bezpośredniej, np. obligatoryjne referendum na wniosek obywateli, instytucja „weta ludowego”, czyli możliwość blokowania złego prawa przez obywateli w referendum. Te elementy mogłoby zwiększyć poczucie podmiotowości polskich obywateli i też w jakimś sensie być straszakiem na klasę polityczną, dodatkowym mechanizmem zniechęcającym do podejmowania potencjalnie bardzo kosztownych społecznie i niemających akceptacji zmian.***

W Krakowie referendum właśnie zadziałało...

Nie pohulasz...

„Życie Siedleckie” pyta **Roberta Chojeckiego**, przewodniczącego Rady Miasta, co z zakazem jazdy na hulajnogach elektrycznych w parku: ***Przewodniczący odpowiada, że jak się dowiedział, tylko od początku roku w Siedlcach wystawiono 44 mandaty za jazdę hulajnogą elektryczną. – Niektórzy mogą powiedzieć, że to niewysoka liczba, zwłaszcza w związku z faktem, że chyba każdy widział w parku osoby łamiące ten zakaz – mówi. – Jak zgaduję, bierze się on z faktu, że strażnicy miejscy mają w pierwszej kolejności pouczać (...). Mandaty trafiły do recydywistów albo tych, którzy bardzo drastycznie złamali przepisy. Zdarza się przecież jazda w 2, a nawet 3 osoby na hulajnodze albo korzystanie z nielegalnego zdejmowania ograniczników prędkości.***

!!!

Okulista Trzeci

eprasa.pl 3b999c4cfb

Miesiąc bez rektora

Nagły zwrot akcji w sprawie rektora Uniwersytetu w Siedlcach – Mirosława Minkiny. W przededniu święta uczelni został on zawieszony przez Ministra Nauki i Szkolnictwa Wyższego. Szef resortu zawnioskował również do Uczelnianego Kolegium Elektorów o odwołanie rektora z funkcji. Nieco wcześniej rektor, próbując odpierać zarzuty, jednocześnie dostarczał argumentów działających na własną niekorzyść. Nie zamierza jednak składać broni i zapowiada odwołanie od decyzji ministra.

Opinia publiczna już od dawna oczekiwała konkretnych rozstrzygnięć w aferze, która odbiła się szerokim echem w całym kraju. Dla podzielonego środowiska uczelnianego sytuacja również jest uciążliwa i męcząca – i to po obydwu stronach barykady.

Przypomnijmy początki kryzysu siedleckiej alma mater. W kwietniu ubiegłego roku Wirtualna Polska ujawniła SMS-a i nagrania, które mogły wskazywać na molestowanie, mobbing i próby korupcji na uczelni. Rozpoczęto postępowanie wyjaśniające, a w trakcie jego trwania część pracowników uniwersytetu publicznie zgłaszała nieprawidłowości. Jak twierdzili sygnaliści, do władz i instytucji nadzorczych trafiły „setki stron dokumentów, dziesiątki minut nagrań audio i treść korespondencji” – materiały, które miały wskazywać na niewłaściwe zachowania rektora i sposób zarządzania uczelnią. Machina nakręcała się po każdej ze stron konfliktu, bowiem wiele osób, w tym z najbliższego otoczenia rektora, stało za nim murem, a psucie dobrego imienia uczelni składało na barki obozu przeciwnego.

Jeden z rzeczników dyscyplinarnych powołany przez ministra do zbadania sytuacji został po jakimś czasie odwołany. Drugi nadal pracuje nad wydaniem opinii na temat tego, co naprawdę dzieje się za murami uczelni. Kontrowersje wybrzmiały głośno nawet na mównicy plenarnej sejmu, ale w związku z tym, że przez ponad rok nie pojawiło się żadne rozstrzygnięcie – adwersarze rektora skłonni już byli zakładać, że „sprawa się rozmyje”.

CIEMNE CHMURY I…

Stanowcza decyzja ministra wpłynęła do uniwersytetu 19 maja. Mirosław Minkina został czasowo zawieszony w pełnieniu obowiązków. Decyzja obowiązuje maksymalnie 30 dni albo do czasu, aż sprawą zajmie się Uczelniane Kolegium Elektorów. Zajęcie się sprawą oznacza, że członkowie tego gremium będą w najbliższym czasie głosować nad tym, czy rektora odwołać z funkcji, czy nie.

Kontrowersyjne wydaje się to, że zawieszenie rektora nastąpiło dzień przed Świętem Uniwersytetu w Siedlcach – wydarzeniem, które co roku gromadzi społeczność akademicką i wielu gości. Profesor Minkina nie mógł tego dnia włożyć togi rektorskiej, wygłosić tradycyjnego wystąpienia, ani w ogóle wziąć udziału w uroczystości jako osoba reprezentująca uczelnię. Zawieszonego rektora zastąpił dr hab. **Zbigniew Karczmarzyk**, prorektor ds. nauki. To on pełni teraz obowiązki rektora UwS. W trakcie uroczystości wszystko wyglądało jak zwykle – akademicka ceremonia, uroczysty ton, promocje habilitacyjne i doktorskie. Spokojnie, z poszanowaniem dla doniosłości wydarzenia i z radością osób, które świętowały tego dnia swoje naukowe sukcesy. W kuluarach czuło się jednak napięcie.

Już od kilku lat zwyczajem podczas święta uczelni jest, że w trakcie powitania gości – ze względów organizacyjnych - brawa pozostawia się na koniec dla wszystkich łącznie. W tym roku również tak było, jednak gdy prorektor wyczytał nazwisko **Tamary Zacharuk**, poprzedniej rektor uniwersytetu, na sali rozległy się brawa, krótkie, ale znaczące.

W kuluarach dowiedzieliśmy się, że decyzja ministra wywoła też spore zamieszanie organizacyjne – bowiem na wszystkich dyplomach wręczanych w dniu święta podpisał się już wcześniej rektor Minkina, zatem trzeba było dokonać korekt.

MINISTER: CHODZI O DOBRO UCZELNI

Minister Nauki i Szkolnictwa Wyższego decyzję o zawieszeniu rektora uzasadnia m.in. potrzebą „ochrony dobrego imienia polskiej nauki oraz zabezpieczenia właściwych warunków pracy i studiowania”. – Rektor uczelni publicznej musi być gwarantem poszanowania praw, kultury debaty oraz bezpieczeństwa organizacyjnego podległych mu pracowników i studentów – podkreśla **Marcin Kulasek**.

Mirosław Minkina

Minister informuje też, że w wyniku działań nadzorczych „stwierdzono naruszenie przez rektora prawa”, a nieco dalej pada sformułowanie „uchybienie przepisom” Kodeksu cywilnego, Kodeksu pracy oraz RODO. Wgłębiając się w paragrafy przedstawione przez ministra szerokiemu gronu odbiorców paragrafy (minister opublikował komunikat na swoim profilu FB) można byłoby się jedynie domyślać, o jakie czyny chodzi…

BRONIĄC SIĘ, SAM DOSTARCZYŁ ARGUMENTÓW

Z pomocą przychodzi jednak obszerne pismo do Uczelnianego Kolegium Rektorskiego, w którym minister wnioskuje o odwołanie rektora. Dowiadujemy się z niego, że „w toku nadzwyczajnego posiedzenia Senatu w dniu 8 kwietnia 2026 r. rektor (…) upublicznił fragmenty nagrań prywatnych rozmów członków wspólnoty akademickiej wraz z ich transkrypcją oraz danymi pozwalającymi na identyfikację uczestników tych rozmów”. Dodatkowo rozmowy te zostały utrwalone bez wiedzy i zgody osób w nich uczestniczących. Rektor chciał w ten sposób wskazać na działania pracowników prowadzące do podważenia jego autorytetu. Chciał się bronić, a w konsekwencji mógł naruszyć prawo. W piśmie jest też mowa o sławnym SMS-ie do jednej z podwładnych, który zawierał treści seksualizujące. Tu znowu chodzi o upublicznienie i ujawnienie personaliów. Minister konkluduje: „opisane działania mogły wywołać efekt zastraszający wobec członków wspólnoty akademickiej, prowadzić do pogłębienia konfliktu wewnętrznego oraz podważać poczucie bezpieczeństwa i zaufania niezbędne dla prawidłowego funkcjonowania uczelni”. Argument o tym, że rektor bronił się w ten sposób przed zarzutami, nie przekonuje ministra.

Ministra nie przekonują też argumenty senatu uczelni, który, nie występując wcześniej z wnioskiem o odwołanie rektora, wskazywał między innymi na zasadę domniemania niewinności. Zdaniem szefa resortu, zasada ta nie może całkowicie blokować działań mających chronić dobro uczelni i wspólnoty akademickiej.

Decyzja o zwieszeniu nie przesądza jednak o winie rektora w sensie prawnym. Przypomnijmy, że postępowanie wyjaśniające w tej sprawie prowadzi też Prokuratura Rejonowa w Zamościu.

REKTOR: DECYZJA BEZ WYROKU, IDĘ DO SĄDU

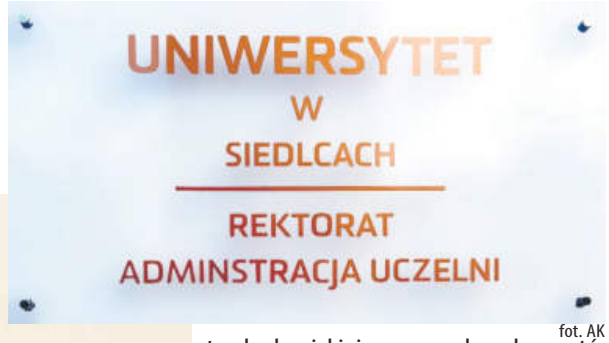

fot. AK

Szybką reakcją rektora na decyzję ministra o zawieszeniu było wydanie oświadczenia. Mirosław Minkina podkreśla w nim, że nie został skazany żadnym prawomocnym wyrokiem ani nie usłyszał zarzutów karnych. Zapowiedział zaskarżenie decyzji ministra do sądu administracyjnego.

W swoim stanowisku zaznacza, że zawieszenie ma charakter tymczasowy i wynika z trybu nadzorczego przewidzianego w ustawie. Jednocześnie zapewnia, że uczelnia funkcjonuje normalnie – bez przerw w dydaktyce, badaniach i administracji.

„TYLKO TO, CO EWIDENTNIE”

Dlaczego w ministerialnym piśmie nie ma nic o innych zarzutach kierowanych pod adresem rektora ze strony niektórych pracowników? Nic o ewentualnym mobbingu, upokarzaniu pracowników, składaniu propozycji korupcyjnych czy inwigilacji? Zapytaliśmy o to ministerstwo – czekamy na odpowiedź. Tymczasem o komentarz poprosiliśmy dr. **Marcina Chrząścika**, czyli pracownika uczelni, który jako pierwszy zaczął publicznie mówić o nieprawidłowościach. – Według mnie decyzja ministra o skierowaniu wniosku do Kolegium Elektorów opiera się przede wszystkim na ewidentnym naruszeniu prawa – ocenia nasz rozmówca i dodaje: – Pan rektor, prezentując nagrania, próbował zrobić z siebie ofiarę. Według mnie doszło też do montażu tych materiałów. Natomiast kwestie dotyczące m.in. zarzutów korupcyjnych czy przekroczenia uprawnień są nadal badane przez rzecznika dyscyplinarnego.

W OCZEKIWANIU

Teraz ruch należy do Uczelnianego Kolegium Elektorów Uniwersytetu w Siedlcach. W czasie ostatnich wyborów w składzie tego gremium znajdowało się 160 elektorów, 87 z nich poparło rektora Minkinę.

MARIA POPEK

Quadem w ścianę

16 maja w jednej z miejscowości w gminie Platerów 19-latek kierujący quadem stracił panowanie nad pojazdem i wjechał w ścianę domu.

- Mieszkańcy usłyszeli głośny huk, a chwilę później zauważyli quada, który po uderzeniu w krawężnik wjechał w budynek, uszkadzając jego zewnętrzną ścianę – relacjonuje asp. Emilia Matejczuk z Komendy Powiatowej Policji w Łosicach. - Mężczyzna był trzeźwy, jednak nie posiadał wymaganych uprawnień do kierowania quadem. Załoga karetki pogotowia zdecydowała o przewiezieniu go do szpitala na dalszą diagnostykę.

Policja przypomina, że do poruszania się quadem po drogach publicznych konieczne jest posiadanie odpowiedniej kategorii prawa jazdy, zależnej od masy, prędkości i homologacji pojazdu. - Quad, podobnie jak każdy inny pojazd, musi być zarejestrowany i ubezpieczony, a kierujący powinien posiadać wymagane uprawnienia, kask ochronny oraz być trzeźwy. (DK)

Ukradł hulajnogę spod remizy

Policjanci z Łaskarzewa zatrzymali 21-letniego mieszkańca powiatu garwolińskiego podejrzanego o kradzież hulajnogi elektrycznej spod budynku OSP w Izdebnie. Skradziony pojazd został odzyskany i wróci do właściciela.

Do kradzieży doszło późnym wieczorem 18 maja. Pokrzywdzony zgłosił sprawę następnego dnia i wskazał osobę, która mogła mieć związek ze zdarzeniem. Funkcjonariusze podczas przeszukania miejsca zamieszkania podejrzanego odnaleźli skradzioną hulajnogę. 21-latek usłyszał już zarzut kradzieży i przyznał się do winy. Jak informuje policja, nie potrafił wyjaśnić swojego zachowania. Za kradzież grozi mu kara do pięciu lat pozbawienia wolności. **(ak)**

R E K L A M A

eprasa.pl 3b999c4cfb

Psy zagryzły 12 kur

Rozszarpane kury, pióra porozrzucane po całym kurniku i zniszczone drzwi — taki widok zastał nad ranem mieszkaniec Strzały w gminie Siedlce. Jak twierdzi, na jego posesję miały dostać się wałęsające psy. Mężczyzna nie ukrywa rozżalenia i obaw o bezpieczeństwo swojej rodziny.

fot. Aga Król

O zdarzeniu dowiedział się dopiero rano. Około godziny czwartej nad ranem próbował skontaktować się z nim sąsiad, który zauważył psy na posesji. Telefon był jednak wyciszony i właściciel nie usłyszał połączenia. Oddzwonił dopiero około godziny siódmej.

– Sąsiad powiedział, że teraz to już mogę tylko posprzątać. Jak wszedłem do kurnika, byłem w szoku. Wszędzie leżały pióra, drzwi były rozwalone. Nie mogłem uwierzyć w to, co zobaczyłem – opowiada pan **Grzegorz**.

Zagryzionych zostało 12 kur. Jak podkreśla właściciel, były dla niego czymś więcej niż tylko przydomową hodowlą.

– Nie robiłem tego dla pieniędzy. Kupowałem takie kury, żeby każda była inna. Lubiłem, kiedy były kolorowe, zadbane, kiedy człowiek mógł popatrzeć i się tym po prostu cieszyć. Nawet jajka były różne, każde inne – mówi. - Kurnik był odpowiednio zabezpieczony. Wszystko ogrodzone siatką, nawet od góry, żeby chronić je przed drapieżnymi ptakami. Robiłem wszystko, żeby były bezpieczne.

Najbardziej boli go fakt, że do tragedii doszło dosłownie chwilę przed przeprowadzką. – Zabrakło może tygodnia. Buduję nowy dom i przygotowałem już nowy kurnik. Kury miały tam za chwilę trafić – mówi rozżalony.

Jak relacjonuje, mieszkańcy od dawna zwracali uwagę na problem wałęsających się psów.

– Dopiero dziś dowiedziałem się, że wcześniej w okolicy psy rozszarpały lamę i kozę. Ludzie mówią, że właściciel psów oddał pieniądze za kozę, ale przecież nie o to chodzi. Według relacji mieszkańców psy miały być niewielkie, zwykłe kundelki, mniej więcej do kolana. Ale wystarczyło kilka minut...

Mężczyzna przyznaje, że po tym, co zobaczył, trudno mu zachować spokój. Niepokój budzi też bezpieczeństwo rodziny. – Obok kurnika mam szklarnię. Moje dziecko chodzi tam z konewką podlewać warzywa. Człowiek zaczyna się zastanawiać, czy naprawdę jest bezpiecznie – podkreśla. - Każdy może mieć psa, ale trzeba go pilnować. Zwierzęta nie powinny same chodzić po okolicy, bez żadnej kontroli. Dziś zginęły kury, wcześniej były kozy i lama, co będzie dalej? – pyta.

Do strat doszły również dodatkowe koszty.

– Musiałem zgłosić wszystko do zbiornicy w Skórcu i dostałem rachunek na około 500 zł za utylizację. Nie dość, że kupiłem kury, zabezpieczyłem je, karmiłem i ponosiłem wszystkie koszty, to jeszcze po tym wszystkim musiałem za to zapłacić. Prawo jest brutalne. Ciekawe, czy ktoś poniesie za to konsekwencje.

Zgodnie z prawem właściciel ma obowiązek zachować środki ostrożności przy trzymaniu zwierzęcia. Za ich niezachowanie grozi kara grzywny, ograniczenia wolności albo nagany. Właściciel zwierzęcia może również odpowiadać cywilnie za wyrządzone szkody.

Informacje o zdarzeniu potwierdza siedlecka policja.

– Ze wstępnych ustaleń wynika, że psy dostały się na teren zagrody oraz do kurnika należącego do 42-letniego mężczyzny, gdzie zagryzły 12 kur – informuje kom. **Ewelina Radomyska**, oficer prasowa Komendy Miejskiej Policji w Siedlcach.

Jak dodaje rzeczniczka, funkcjonariusze wykonali na miejscu niezbędne czynności oraz poinformowali właściciela zwierząt o dalszym toku postępowania. Czy policjanci ustalą, do kogo należały psy?

AGA KRÓL

Świadectwem podzieli się aktor Filip Gurłacz, zaśpiewa „151 Worship”.

Siedlce dla Jezusa po raz dziewiąty

W niedzielę, **31 maja o godz. 18** na parkingu przy Sanktuarium św. Józefa w Siedlcach (ul. Sokołowska 124) odbędzie się koncert uwielbienia „Siedlce dla Jezusa”. To już dziewiąta edycja tego wydarzenia, które co roku gromadzi setki wiernych z całej diecezji.

Tradycyjnie będzie ono miało dwie części. W pierwszej – koncertowej, wystąpi zespół „151Worship”. To formacja złożona z wokalistów oraz muzyków, którzy mają wieloletnie doświadczenie w pracy artystycznej w różnych formacjach związanych z muzyką uwielbieniową. Następnie świadectwem wiary podzieli się **Filip Gurłacz** – aktor znany z filmów, seriali telewizyjnych i programów rozrywkowych. Druga część wydarzenia to adoracja Chrystusa w Najświętszym Sakramencie.

Organizatorami koncertu „Siedlce dla Jezusa” są: Wspólnota Jednego Ducha, Szkoła Nowej Ewangelizacji oraz parafia św. Jana Pawła II w Siedlcach. Patronat honorowy objęli: biskup siedlecki **Kazimierz Gurda** oraz prezydent Siedlec, **Tomasz Hapunowicz**. Wstęp wolny. **(ed)**

Lawina zgłoszeń konkursowych!

Byliśmy pewni, że młodzi Mazowszanie mają wiele talentów i bujną wyobraźnię, ale takiej liczby prac konkursowych się nie spodziewaliśmy. Na konkurs plastyczny „Największy skarb Mazowsza, czyli dzieci o swojej przyszłości” wpłynęły aż 254 prace! Każda wyjątkowa, piękna i tworzona z sercem. I jak tu wybrać te zwycięskie?

Trudne zadanie czeka komisję konkursową, w skład której wejdą przedstawiciele Tygodnika Siedleckiego, Samorządu Województwa Mazowieckiego oraz Miejskiej Biblioteki Publicznej w Siedlcach. Jurorzy będą oceniać prace w dwóch kategoriach wiekowych: przedszkola i szkoły podstawowe. W każdej grupie nagrodzimy laureatów trzech pierwszych miejsc oraz przyznamy wyróżnienia. Na ocenę czeka 45 prac w kategorii przedszkola i aż 209 w kategorii szkoły podstawowe.

Wszystkie wyróżnione i nagrodzone prace będą wyeksponowane na wystawie w Miejskiej Bibliotece Publicznej w Siedlcach.

Co weźmie pod uwagę komisja? Z pewnością pomysł, zgodność z tematem, walory artystyczne, estetykę, zaangażowanie oraz samodzielność. Już na etapie przyjmowania prac zauważyliśmy ogromną różnorodność waszych zawodowych marzeń – od księdza, przez nauczycieli, lekarzy, strażaków, policjantów, pilotów, aktorów, weterynarzy, architektów, stylistów, projektantek, rolników, archeologów aż po... (uwaga!) pracownika sieci restauracji McDonald`s. Każdemu życzymy spełnienia zawodowych planów i poczucia radości z wykonywanej pracy, niezależnie od tego o jakiej profesji marzycie.

O wynikach konkursu i terminie uroczystego podsumowania z wręczeniem nagród i dyplomów, zwycięscy będą powiadomieni indywidualnie. **(ed)**

Partnerem wydarzenia jest Samorząd Województwa Mazowieckiego.

Mazowsze. serce Polski

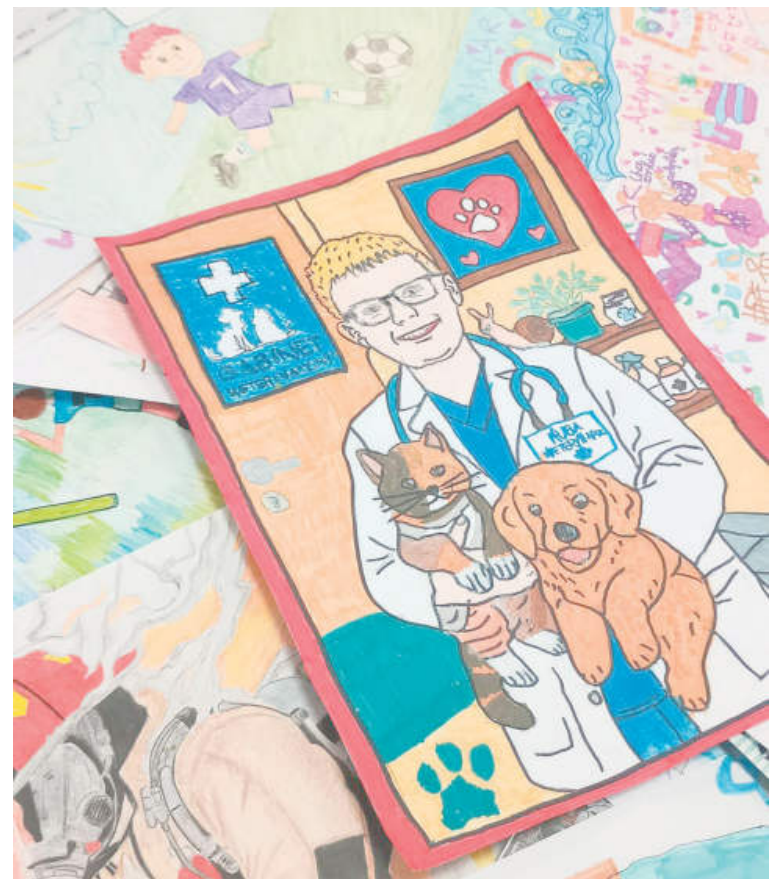

Do redakcji wpłynęło ponad 250 prac konkursowych!

Sonda

Czy należy zrównać wiek emerytalny kobiet i mężczyzn?

W tym tygodniu pytamy:

Czy policja i straż miejska powinny karać osoby jeżdżące zbyt szybko hulajnogami po chodnikach?

- **tak**
- **nie**
- **nie mam zdania**

Głosować można na: tygodniksiedlecki.com

JK

eprasa.pl 3b999c4cfb

Prezydent RP w Bielanach Jarosławach:

Dziękuję, że razem wygraliśmy

Karol Nawrocki, prezydent Rzeczypospolitej odwiedził gminę Bielany. Spotkał się z mieszkańcami na boisku szkolnym Zespołu Oświatowego im. Św. Królowej Jadwigi. Spotkanie miało odbyć się w Sokołowskim Ośrodku Kultury, ale... stało się inaczej.

Przed szkołą w Bielanach Jarosławach od godz. 16.00 gromadzili się mieszkańcy powiatu sokołowskiego. Przyjechali rodzinami, z dziećmi, z sąsiadami, bo nie co dzień głowa państwa zagląda w te strony. Była Orkiestra Dęta OSP Sokołów Podlaski, byli strażacy w mundurach, koła gospodyń wiejskich w ludowych strojach, młodzież. Nie wszyscy z entuzjazmem, nie wszyscy z legitymacją partyjną. Ale wszyscy z ciekawością.

Karol Nawrocki w Bielanach Jarosławach fot. MC

KOGO NIE BYŁO?

Prezydent pojawił się po godzinie 17.00. Spotkał się z **Marią Koc, Waldemarem Kraską, Wojciechem Kudelskim, Anną Kaszubą** oraz szeroką grupą samorządowców z powiatu i lokalnymi przedsiębiorcami. Był też prezydent Siedlec **Tomasz Hapunowicz** wraz z zastępcą **Maciejem Nowakiem**, byli starostowie ościennych powiatów. Nie było starosty i członków zarządu powiatu sokołowskiego (koalicja PSL–PO), burmistrz Sokołowa Podlaskiego (PO) i wójta gminy Sokołów. Co nie umknęło mieszkańcom powiatu.

Prezydent, zanim dotarł na scenę, przeszedł przez tłum. Zatrzymywał się, ściskał dłonie, fotografował się z dziećmi i seniorami. Oficerów SOP ta spontaniczność wyraźnie niepokoiła, choć starali się zachować kamienny spokój.

- Panie prezydencie, zdjęcie! - wołała kobieta z tłumu, gdy **Karol Nawrocki** zmierzał w stronę mównicy.

- Przyjdę po spotkaniu, bo pani dyrektor czeka - odpowiedział z uśmiechem.

Dyrektor szkoły **Renata Kalicka** przywitała gościa krótko, ale serdecznie. Po odśpiewaniu hymnu Karol Nawrocki stanął przed mikrofonem. Pierwsze słowa miały charakter osobisty. - Moi kochani rodacy, drogie Polki, drodzy Polacy, droga młodzieży. Przede wszystkim, gdy staję dzisiaj przed wami (...) w Bielanach, na ziemi sokołowskiej, na Mazowszu, to przypominam sobie długą drogę, którą ze mną przeszliście - mówił prezydent. - W tym powiecie, a szczególnie w Bielanach, osiągnąłem tak dobry wynik. Więc przede wszystkim przyjeżdżam, żeby powiedzieć: dziękuję. Dziękuję, że razem wygraliśmy.

Zebrani odpowiedzieli brawami.

Karol Nawrocki nawiązał do ubiegłorocznej wizyty w Repkach, kiedy to wójt Bielan **Zbigniew Woźniak** wręczył mu obraz przedstawiający kościół w Rozbitym Kamieniu. To miejsce, jak mówił prezydent, z którym związany był **Roman Dmowski**, jeden z ojców polskiej niepodległości. Przypomniał też: - Ta ziemia, ziemia sokołowska, wypełniona jest bohaterami, którzy mówią o waszej tożsamości, o fundamentach nas jako wspólnoty narodowej - powiedział, wymieniając obok Dmowskiego księdza generała **Stanisława Brzóskę** oraz **Feliksa Bartczuka**, najdłużej żyjącego powstańca styczniowego, który zmarł w 1946 roku w Kosowie Lackim.

Prezydent nie pominął też walk z bolszewikami w 1920 roku, kampanii 1939 roku ani Armii Krajowej i zaznaczył: - Jesteśmy na ziemi, gdzie tak mocno bije serce Polski, i dlatego Polska tu zawsze musi wygrywać.

O TYM, PO CO TU PRZYJECHAŁ

Karol Nawrocki przypomniał, że nie startuje przez najbliższe cztery lata w żadnych wyborach.

- Zostałem prezydentem, aby Polska była Polską, aby Polska była normalna, aby Polska się rozwijała i aby Polska była bezpieczna - tłumaczył. - Jestem tu po to, bo w kampanii wyborczej obiecywałem, że zawsze będę z Polkami i z Polakami, że będę was słuchał, że będę waszym głosem.

Pochwalił przy tym gminę Bielany: nowoczesne przedszkole na 125 dzieci, dziesięciomilionowa inwestycja w kompleks oświatowy, drogi powstałe ze środków rządowych, koła gospodyń wiejskich (których w gminie Bielany jest, jak zaznaczył, najwięcej w regionie) i ochotnicze straże pożarne.

- Potrafimy być jako naród jednocześnie przywiązani do głębokiej tożsamości i do wartości i spełniać wszystkie rygory XXI wieku. I tacy musimy zostać - mówił, zwracając się z uśmiechem w stronę dyrektor Kalickiej.

POLITYKA, PIENIĄDZE I ZABLOKOWANE USTAWY

Potem ton przemówienia się zmienił. Prezydent mówił o programach rządowych, które przez lata finansowały lokalny rozwój dróg, przedszkola, renowację zabytków, wyrażając niepokój, że „teraz takich możliwości nie ma”.

- Dlatego tutaj z Bielan jeszcze raz apeluję i do pana premiera, i do ministra finansów: Polska lokalna, Polska powiatowa żyje, potrzebuje inwestycji, potrzebuje przedszkoli takich jak to, i Polska jest jedna! – grzmiał. Mówił też o swoich 18 inicjatywach ustawodawczych złożonych w Sejmie. Stwierdził, że żadna nie jest nawet dyskutowana. - Marszałek Sejmu, który dostał 24 tys. głosów, blokuje głos milionów Polaków. To się nie nazywa demokracja, drodzy państwo. To się nazywa blokada - komentował.

Potem mówił, dlaczego nie podpisał ustawy o SAFE, pochwalił swoje stosunki z Waszyngtonem, zaznaczył, że „nie będzie mniej amerykańskich żołnierzy w Polsce”, co „obiecuje”. Nie pominął też zapowiedzi nowej konstytucji. I... poprosił na scenę trójkę dzieci. - Wszystkim ekspertom w całej Polsce i profesorom wytłumaczymy, na czym to polega. To będzie zadanie matematyczne dla was. Ile to jest 2025 plus 5?

- 2030 – odpowiedział chłopiec.

- Brawo! 2030! Słuchajcie, do tych wszystkich drodzy państwo, którzy mówią, że Nawrocki chce być dyktatorem i chce nowej konstytucji po to, aby mieć więcej władzy. 2025 plus 5 to jest 2030. Ja chcę nowej konstytucji w roku 2030, a zostałem prezydentem w roku 2025. Nie (wiem, czy – przyp. red.) będę prezydentem w roku 2030. Polacy o tym zdecydują - powiedział Karol Nawrocki, a tłum wiwatował „Karol Nawrocki prezydentem Polski”. - Jeśli będzie nowa konstytucja 2030 roku, to nie wiem, jaka, czy w kierunku prezydenckim, czy w kierunku premierowskim, Naród będzie mógł sobie w wolnych wyborach wybrać kolejnego prezydenta. Jak będę to ja i naród mi zaufa, to dobrze. Jak nie będę ja i będzie inny, to będzie nowa konstytucja – mówił Karol Nawrocki. - Oni mówią: „on chce zostać dyktatorem”. Nie. On chce, żeby naród decydował o przyszłości Rzeczpospolitej w referendum, w przyjmowaniu konstytucji, w wyborach prezydenta, żeby naród był słuchany, a władza publiczna, prezydent i premier, żeby stworzyli naszemu narodowi najlepsze możliwe warunki do rozwoju i do funkcjonowania za sprawą konstytucji nowej generacji 2030 roku.

Ludzie bili brawo.

- Kończę moi kochani, bo bym tak mógł mówić i mówić. Zaraz zostawię mikrofon i pobędę trochę z wami, jeśli pozwolicie. Widzę już nerwowość na twarzach moich wspaniałych oficerów służby ochrony państwa - śmiał się prezydent.

Na zakończenie wręczył wójtowi Zbigniewowi Woźniakowi biało-czerwoną flagę, która dotąd wisiała przed Pałacem Prezydenckim. A wójt stwierdził:

- Panie prezydencie, ja przekażę flagę młodzieży, bo ta flaga zawiśnie tutaj, w Zespole Oświatowym. Przekazuję flagę naszym przyszłym pokoleniom, żeby ona tu pięknie nad nami łopotała i pokazywała biało-czerwone barwy. Bardzo serdecznie dziękuję, że pan był z nami, w imieniu własnym, wszystkich zgromadzonych mieszkańców gminy Bielany, rady gminy i oczywiście całego powiatu. To jest dla nas wielki zaszczyt. Dotrzymał pan słowa. Nie dzieli pan Polski na Polskę A i Polskę B. Polska lokalna jest dla pana również tak samo ważna. Pan prezydent powiedział już wszystko. Ja tylko powiem jedno: Opatrzność boska czuwała, że mamy takiego prezydenta.

GŁOSY Z TŁUMU

- Nie spodziewałam się, że tak po prostu przyjdzie do nas i będzie rozmawiał jak z normalnymi ludźmi. Wzięłam ze sobą wnuczkę i zrobiłyśmy sobie zdjęcie. Tego się nie zapomni - mówiła pani Krystyna, a pan Tomasz dodał: - To jest nasz prezydent. Nieważne, czy ktoś na niego głosował, czy nie. Ja akurat nie jestem fanem partii, którą prezydent reprezentuje, ale przywiozłem dzieci, żeby zobaczyły prezydenta na żywo. Za 20 lat będą mówić: byłem tam, w Bielanach.

Starszy pan, który stał obok, wzruszył ramionami na pytanie o ocenę przemówienia: - Mówił długo, ale ciekawie. Zobaczymy, czy coś z tego wyjdzie.

Grupka nastolatek komentowała już za bramą szkoły.

- Jejku, jaki on jest przystojny! Naprawdę - śmiały się, wychodząc ze spotkania.

Karol Nawrocki przez ponad godzinę po zakończeniu oficjalnej części nie kwapił się do wyjścia. Rozmawiał, słuchał, fotografował się.

Maszt, na którym flaga zawiśnie, zafunduje szkole Piotr Woźniak, przewodniczący Klubu PiS rady powiatu i... syn wójta, mieszkaniec gminy Bielany. To na jego zaproszenie prezydent pojawił się 22 maja na ziemi sokołowskiej. Spotkanie odbyło się w Bielanach Jarosławach, choć pierwotnie planowano je zrobić w SOK. Jednak dyrektor placówki odmówił udostępnienia sali widowiskowej, podając jako powód wcześniejsze rezerwacje.

MILENA CELIŃSKA

Galeria zdjęć i filmy ze spotkania na tygodniksiedlecki.com

R E K L A M A

NEODERM
ul. Ks. Niedziałka 13
(bud. M3)
08-110 Siedlce
tel. 507 144 206
neoderm.pl
Otwarte:
pon.-pt. 8-20.00,
sob. 10-15.00

DERMATOLOGIA
MEDYCYNA ESTETYCZNA i KOSMETOLOGIA
Nowości!
• LECZENIE ŻYLAKÓW
• CHIRURGIA PLASTYCZNA OKOLICY OKA
• GINEKOLOGIA ESTETYCZNA

R E K L A M A

JK

eprasa.pl 3b999c4cfb

MOIM ZDANIEM...

Czy dobrze jest być dzieckiem?

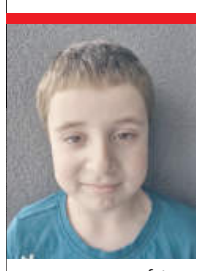

fot. mp

Janek,
7 lat

Dziecko może udawać, że podłoga to lawa i skakać po poduszkach, żeby do niej nie wpaść. Dorosłych trudno namówić na tę zabawę. Dzieci mogą mieć śmieszne pomysły i dorośli czasem się wtedy śmieją, a czasem denerwują. Fajne jest też robienie pieniędzy z papieru i udawanie, że są prawdziwe, albo otwieranie własnego sklepu. Można też zrobić bazę z krzeseł i poduszek. Może czasami chciałbym być dorosły, bo wtedy mógłbym jeść lody, kiedy chcę, albo mieć własną kartę do płacenia. Ale dorośli ciągle nie mają czasu, więc nie wiem, co się bardziej opłaca. Może lepiej być dzieckiem.

fot. mp

Zuzia,
15 lat

Bycie nastolatką ma naprawdę sporo plusów. Rodzice nadal się nami opiekują i pomagają w wielu sprawach, więc nie musimy jeszcze martwić się o utrzymanie czy codzienne obowiązki dorosłych. Możemy bardziej skupić się na nauce, znajomych i swoich pasjach. Fajne jest też to, że można wyjeżdżać z rodziną na wakacje i korzystać z życia bez takiej presji odpowiedzialności. Oczywiście są też minusy – nie zawsze możemy sami decydować o wszystkim. Czasem bardzo nam na czymś zależy, ale jeśli rodzice się nie zgadzają, trzeba to zaakceptować. Mimo tego uważam, że to idealny wiek. Jesteśmy już bardziej świadomi siebie, mamy własne zdanie i coraz większą samodzielność, a jednocześnie nadal możemy po prostu cieszyć się beztroską życia.

fot. mp

Filip,
11 lat

Moim zdaniem fajnie jest być dzieckiem – przede wszystkim dlatego, że można się bawić. Bardzo lubię skakać na trampolinie, jeździć na rowerze, spotykać się z kolegami i składać drewniane modele oraz coś konstruować. Fajne jest to, że jako dziecko mam jeszcze na to wszystko czas i mogę rozwijać swoje zainteresowania. Lubię też grać na komputerze i wyjeżdżać na wakacje. Super jest również to, że nie trzeba chodzić do pracy i martwić się rachunkami. Czasami chciałbym być dorosły, bo wtedy mógłbym… np. dłużej siedzieć wieczorem. Dorośli mają jednak więcej wolności. Każdy wiek ma swoje wady i zalety. Dorośli mówią, że najważniejsze jest to, żeby dobrze wykorzystać czas, który się ma. Zgadzam się z tym.

fot. mp

Tymon,
9 lat

Lubię być dzieckiem, bo – z tego, co wiem od dorosłych – dzieciom łatwiej nauczyć się nowych rzeczy. Głowa szybciej wszystko zapamiętuje i można poznawać dużo nowych rzeczy każdego dnia. W szkole uczymy się o świecie, zwierzętach, kosmosie… a potem można jeszcze rozwijać swoje hobby. Fajne jest to, że dzieci mają dużo energii i wyobraźni. Myślę, że kiedy jest się dzieckiem, łatwiej próbować nowych rzeczy i nie bać się zadawać pytań.

fot. mp

Zosia,
15 lat

To chyba najlepszy czas, żeby po prostu korzystać z życia. Możemy spotykać się ze znajomymi, rozwijać swoje zainteresowania i próbować nowych rzeczy, a jednocześnie nie musimy jeszcze przejmować się problemami dorosłych. Lubię też pomagać rodzicom i dziadkom, bo wtedy czuję, że jestem potrzebna. Nie spieszy mi się do dorosłości – dorośli mają dużo obowiązków, pracy i odpowiedzialności za wszystko. Teraz mamy więcej luzu i możemy cieszyć się codziennością, zakupami, wakacjami. Wydaje mi się też, że ten wiek jest lepszy niż wczesne dzieciństwo, bo jesteśmy bardziej samodzielni, mamy własne zdanie i większą swobodę.

MP

rys. M. Andrzejewski

Jubileuszowa wystawa w Galerii Fokus

40 lat PAcamera Club

Wernisaż wystawy „Stanisław Woś i fotograficy PAcamera CLUB 1986–2026” odbędzie się 28 maja o godz. 18. w Galerii Fotografii Fokus MOK przy ul. Pułaskiego 7 w Siedlcach.

Ekspozycja podsumowuje cztery dekady działalności jednego z najważniejszych środowisk fotograficznych północno-wschodniej Polski. PAcamera Club powstał w połowie lat 80. w Suwałkach z inicjatywy Wojewódzkiego Domu Kultury, a jego liderem został fotografik **Stanisław J. Woś**. Grupę tworzyli zarówno zawodowi fotografowie, jak i amatorzy, których łączyła pasja do fotografii i poszukiwań artystycznych.

W latach 90. klub zasłynął w całej Polsce dzięki głośnym wystawom, takim jak „Drzewo”, „Kamień” i „Niebo”, a także sukcesom odnoszonym przez jego członków w prestiżowych konkursach fotograficznych. Do dziś wielu twórców z regionu wskazuje środowisko PAcamera jako ważną inspirację i miejsce formacji artystycznej.

Na jubileuszowej wystawie swoje prace zaprezentują: Stanisław J. Woś, **Grzegorz Jarmocewicz, Jarosław J. Jasiński, Tomasz Michałowski, Radosław Krupiński, Piotr Bułanow, Marek Wasilewski, Izabela Muszczynko, Jan Czerniecki, Grzegorz Sadowski, Sławomir Romaniuk, Piotr Kopciał, Michał Zieliński, Tadeusz Krzywicki, Ewa Przytuła, Piotr Malczewski, Marek Miś, Waldemar Żyliński, Dariusz Sztelmer-Stabiński, Wojciech Faliński** i **Zygmunt Szulc**.

Wystawa będzie czynna do 25 czerwca, od wtorku do piątku w godz. 11–17 oraz w niedziele w godz. 11–15. **(ak)**

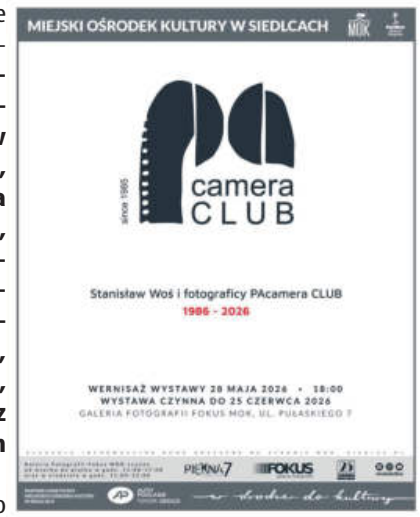

W klasztorze w Węgrowie

Franciszkańska kawa z Jar-Senior

Grupa „Węgrów pokochaj jego historię” oraz Centrum Dialogu Kultur zapraszają w niedzielę 31 maja o godz. 16 w na spotkanie z cyklu „Franciszkańska kawa”. Będzie można poznać historię wsi Jarnice oraz obejrzeć występ zespołu muzyczno-kabaretowego „Jar-Senior”.

Wieś Jarnice w gminie Liw powstała w 1388 roku z nadania króla Władysława Jagiełły. O historii wsi opowie historyk i regionalista Roman Postek. Ale Jarnice to nie tylko bogata historia. Wieś tętni życiem społecznym i kulturalnym, czego widomym dowodem jest zespół muzyczno-kabaretowy „Jar-Senior”. O zespole i jego dorobku artystycznym opowie jego założycielka Ewa Kuleta. Jarniccy artyści zaprezentują też niektóre piosenki biesiadne i scenki kabaretowe ze swojego bogatego repertuaru.

Wstęp wolny. Kawą i ciastkami też będą za darmo. **(sej)**

Zamek w Liwie zaprasza na…

Festiwal Humanitas

Muzeum Zbrojownia na Zamku w Liwie zaprasza do udziału festiwalu Humanitas, który odbędzie w najbliższy poniedziałek 1 czerwca.

Festiwal Humanitas jest jedną z ciekawszych imprez w rejonie siedleckim w całości poświęconych edukacji oraz rozwijaniu kreatywności u dzieci i młodzieży. Przyświeca mu motto „Nauka. Sztuka. Doświadczenie” nawiązujące do renesansowych ideałów wychowania. Podczas Festiwalu na terenach wokół Zamku w Liwie młodzież będzie miała okazję wziąć udział w licznych warsztatach tematycznych, w tym m.in.: archeologicznych, historycznych, muzycznych i innych.

Festiwal Humanitas rozpocznie się o godz. 9 i potrwa do godz. 14. Wstęp wolny. **(sej)**

Majówka w Reymontówce

Folklor, kabaret, koncerty i międzynarodowe spotkania — tak wyglądała tegoroczna „Majówka w Reymontówce na wesoło” w Domu Pracy Twórczej w Chlewiskach. Wydarzenie, organizowane przy okazji Zielonych Świątek, zgromadziło mieszkańców powiatu siedleckiego oraz delegacje z Francji i Niemiec.

Na scenie wystąpili „Wiśniewiacy”, „Kwiaty Kostrzynia”, Zespół Pieśni i Tańca Ziemi Siedleckiej „Chodowiacy” oraz kabaret „KaŁaMaSz”. Wieczorem odbyła się zabawa taneczna. Do Reymontówki przyjechali przedstawiciele partnerskiego powiatu Oberhavel z Niemiec oraz miasta Nevers we Francji.

– Jest zdecydowanie więcej rzeczy, które nas łączą niż dzielą – podkreślał starosta powiatu Oberhavel **Alexander Tönnies**.

Podczas wydarzenia wręczono Nagrody Starosty Siedleckiego. Wyróżnienie otrzymał **ks. Paweł Siedlanowski** za działalność społeczną i pomoc osobom potrzebującym. Nagrodę za działalność gospodarczą odebrał **Henryk Wysocki**, współwłaściciel Zakładu Mięsnego Rzeźnik w Zbuczynie. Nagrodę specjalną przyznano **Edmundowi Hamelowi**, wieloletniemu wicestaroście powiatu Oberhavel, który przechodzi na emeryturę.

Wyróżnienie otrzymał także poseł **Krzysztof Tchórzewski** za działalność na rzecz powiatu siedleckiego i rozwój infrastruktury regionu.

– Urodziłem się na terenie powiatu siedleckiego, w gminie Zbuczyn. Zawsze powtarzałem, że nie mogę zapominać, skąd pochodzę – mówił poseł.

Nagrodę postanowił przekazać dwóm chłopcom chorującym na dystrofię mięśniową - **Szymonowi Kowalczykowi** i **Dawidowi Bierkatowi**.

W imieniu samorządowców głos zabrał wójt gminy Korczew **Sławomir Wasilczuk**.

– Serce rośnie, kiedy widzimy, jak mieszkańcy potrafią wspólnie świętować i integrować się podczas takich wydarzeń – mówił.

O znaczeniu wydarzenia dla mieszkańców mówił również wójt gminy Kotuń **Daniel Celiński**.

– Majówka w Reymontówce od lat skupia wiele pokoleń i jest ważnym wydarzeniem dla całego regionu – podkreślał.

AGA KRÓL

Więcej na: tygodniksiedlecki.com

fot. Aga Król

Poseł Tchórzewski przekazał nagrodę chorym chłopcom.

eprasa.pl 3b999c4cfb

Czy siedleccy radni wykonają „ten najmniej trudny ruch”?

Początek łatania

Miasto Siedlce zamierza zlikwidować Samorządowe Centrum Doradztwa i Doskonalenia Nauczycieli. Powód? Oszczędności. Placówka, działająca od 2001 roku przy ul. Osińskiej, miałaby zakończyć działalność z końcem tego roku.

fot. MP

Projekt uchwały w tej sprawie został już pozytywnie zaopiniowany 19 maja przez miejską Komisję Edukacji (stosunkiem głosów 7 za, 4 przeciw, 4 wstrzymujące się). W trakcie wielogodzinnej dyskusji padały argumenty zarówno za likwidacją, jak i za utrzymaniem centrum. Władze miasta podkreślają, że prowadzenie placówki nie jest obowiązkowym zadaniem samorządu.

BĘDZIE JESZCZE TRUDNIEJ

Propozycja likwidacji wynika z analizy kosztów utrzymania miejskiej oświaty. W 2025 roku koszty funkcjonowania SCDiDN wyniosły blisko 2 mln zł. Z tej kwoty: ok. 970 tys. zł pochodziło z dotacji wojewody na doradców metodycznych, ponad 160 tys. zł stanowiły dochody własne placówki, natomiast z budżetu miasta dopłacono ok. 790 tys. zł.

Prezydent Siedlec **Tomasz Hapunowicz** przekonywał podczas komisji, że w obecnej sytuacji finansowej miasta konieczne są trudne decyzje. – Brakuje nam bardzo dużo pieniędzy. Czy mamy odwagę, żeby zrobić jakikolwiek ruch? To jest chyba najmniej trudny ruch do wykonania w systemie oświaty, bo dotyka w zasadzie trzech osób. Zapewnimy tym osobom pracę – mówił prezydent. Obecnie w SCDiDN są zatrudnieni: dyrektor, nauczyciel konsultant i pracownik administracyjny.

Prezydent dodał, że we wrześniu miasto czekają „dużo trudniejsze i poważniejsze decyzje”, bo „demografia jest nieubłagana”, a „nie zanosi się, żeby coś się poprawiło, jeśli chodzi o stronę dochodową naszego miasta”. – Dziura, która pojawiła się w oświacie w trakcie ostatnich dwóch lat, to 100 mln zł – zaznaczył prezydent, prosząc radnych o „rozsądne podejście do dyskusji”.

Tomasz Hapunowicz podkreślał, że nauczyciele nadal będą mieli dostęp do szkoleń i doradztwa metodycznego prowadzonych przez inne placówki, w szczególności siedlecką filię Mazowieckiego Samorządowego Centrum Doskonalenia Nauczycieli oraz podmioty prywatne.

KTO BĘDZIE DORADZAŁ?

W siedleckiej placówce funkcjonują też doradcy metodyczni finansowani z dotacji wojewody. Jak wyjaśniano podczas komisji, po likwidacji centrum część z nich mogłaby kontynuować pracę w strukturach MSCDN (być może).

Do kwestii doradców metodycznych odniósł się radny **Adam Tomaczuk**. Jak stwierdził, w debacie pojawia się „pewna manipulacja” dotycząca roli i kosztów pracy doradców.

– Mówimy o 16 metodykach, którzy mają pełny etat w szkołach jako nauczyciele, a dodatkowo pełnią ważną funkcję doradczą. Oni na bieżąco pomagają dyrektorom i wspierają nauczycieli – podkreślał. Radny zwracał uwagę, że po likwidacji samorządowego centrum szkoły mogą zostać zmuszone do korzystania z odpłatnego wsparcia zewnętrznego. – Jeżeli nie będziemy mieli samorządowego centrum, ktoś zwróci się do mazowieckiego o pomoc i usłyszy, że będzie to kosztowało dwa albo pięć tysięcy złotych. Kto za to zapłaci? Miasto – mówił.

Tomczuk podkreślał również znaczenie doradców, zwłaszcza dla młodych nauczycieli. – Dziś zmagamy się „wszechmocnymi rodzicami”, którzy mają o wszystko pretensje. Nauczyciele potrzebują wsparcia. Od września doradcy przeprowadzili 30 szkoleń w siedleckich szkołach i kolejne 20 w gminach – wyliczał. I nie krył emocji: – Jestem zdenerwowany, że robicie państwo coś, co spowoduje, że nauczyciele nie będą mieli pomocy. Ja się do tego nie przyłożę.

Prezydent, komentując wypowiedzi radnego, zaznaczył, że mazowieckie centrum jest dużo prężniej działającą instytucją, dzięki której doradcy będą dostępni dla siedleckich nauczycieli. Prosił, „aby nie uogólniać” i „nie wrzucać wszystkiego w jeden worek”.

„PLACÓWKA STWORZYŁA WAŻNE TRADYCJE”

Na posiedzeniu komisji obecna była również **Urszula Wyrzykowska-Dudek**, dyrektor siedleckiej delegatury Kuratorium Oświaty w Warszawie, która jest założycielką i byłą wieloletnią dyrektorką centrum. Przypomniała, że przez 25 lat placówka wypracowała rozpoznawalne inicjatywy edukacyjne i zbudowała sieć współpracy z nauczycielami. SCDiDN zajmowało się organizacją m.in. Międzyszkolnej Ligi Przedmiotowej i regionalnego etapu konkursu matematycznego Kangur. Pani dyrektor wyraziła nadzieję, że wydarzenia koordynowane przez SCDiDN, po jego likwidacji, zostaną w kalendarzu imprez miejskich.

Radny **Robert Szczepanik** przekonywał, że oszczędności z tytułu likwidacji placówki mogą okazać się nikłe i w dodatku niewspółmierne do utraty wypracowanego przez lata potencjału edukacyjnego.

TO DOPIERO PIERWSZY ETAP

Wyjaśniono również kwestie proceduralne. Uchwała dotyczy jedynie zamiaru likwidacji placówki, a nie ostatecznego zamknięcia.

Po jej podjęciu miasto będzie musiało: zawiadomić Mazowieckiego Kuratora Oświaty co najmniej 6 miesięcy przed planowaną likwidacją, uzyskać opinie związków zawodowych i przygotować ostateczną uchwałę likwidacyjną.

Jak podkreślała **Katarzyna Wawryniuk**, naczelnik wydziału edukacji, przepisy dotyczące placówek doskonalenia nauczycieli różnią się od zasad likwidacji szkół – placówkę można zlikwidować w trakcie roku kalendarzowego, a nie wyłącznie z końcem roku szkolnego.

Planowany termin zakończenia działalności SCDiDN to 31 grudnia tego roku.

MARIA POPEK

A R T Y K U Ł S P O N S O R O W A N Y

Kopciuchy trują nie tylko zimą

Smog z kopciuchów, czyli starych pieców, to nie jest problem sezonowy. Rozmowa z dr Anną Śniady, lekarzem pulmonologiem.

Ministerstwo Klimatu i Środowiska
czyste powietrze zdrowy wybór
NARODOWY FUNDUSZ OCHRONY ŚRODOWISKA i GOSPODARKI WODNEJ

Współfinansowane z unijnego systemu handlu uprawnieniami do emisji (Funduszu Modernizacyjnego)

Czym właściwie jest smog?

Dr Anna Śniady, pulmonolog: Z medycznego punktu widzenia smog to nie tylko zimowa mgła czy nieprzyjemny zapach w powietrzu. To groźna mieszanina pyłów zawieszonych, m.in. PM10 i PM2.5, a także toksycznych związków chemicznych, takich jak benzoapiren, tlenki azotu i siarki czy wielopierścieniowe węglowodory aromatyczne. Szczególnie niebezpieczny jest smog pochodzący z tzw. kopciuchów, czyli starych pieców i kotłów, które nie spełniają współczesnych norm emisyjnych i wydzielają duże ilości dymu oraz szkodliwych substancji.

Jak taki toksyczny koktajl działa na płuca?

Nie niszczy ich od razu, ale uruchamia przewlekły stan zapalny. Najdrobniejsze pyły docierają aż do pęcherzyków płucnych, gdzie wywołują stres oksydacyjny [stan, w którym w organizmie jest za dużo tzw. wolnych rodników, a za mało przeciwutleniaczy (antyoksydantów), które mogłyby je zneutralizować - przyp. red.] i mikrouszkodzenia. Organizm próbuje się bronić, ale przy długotrwałym narażeniu może dochodzić do trwałego bliznowacenia tkanki i pogorszenia pracy układu oddechowego. W efekcie dochodzi do przewlekłych mikrouszkodzeń komórek i tkanek, co przyspiesza starzenie organizmu i sprzyja rozwojowi wielu chorób, m.in. miażdżycy, niektórych nowotworów, chorób neurodegeneracyjnych czy cukrzycy.

Czy zdarza się, że osoby niepalące mają płuca w złym stanie właśnie przez zanieczyszczone powietrze?

Tak, i nie jest to rzadkość. Mówimy czasem o „paleniu biernym środowiskowym”, bo regularne oddychanie zanieczyszczonym powietrzem także szkodzi płucom: spędzenie dwóch godzin w smogu może dać efekt, jak wypalenie kilkunastu papierosów. W praktyce oznacza to, że nawet osoba, która nigdy nie paliła, może po latach życia w smogu mieć przewlekłe problemy oddechowe.

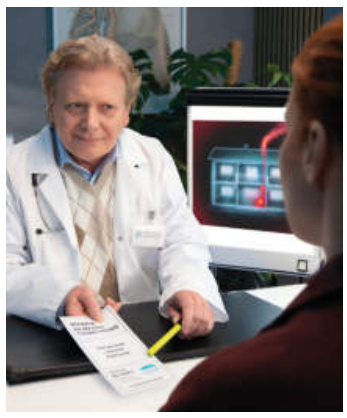

Czy po sezonie grzewczym płuca się regenerują?

Układ oddechowy ma duże zdolności naprawcze, ale tylko do pewnego momentu. Kaszel czy podrażnienie mogą ustąpić, jednak zmiany strukturalne, takie jak przebudowa oskrzeli czy utrata elastyczności pęcherzyków płucnych, często są już nieodwracalne.

Jakie mogą być skutki wieloletniego życia w smogu z kopciuchów?

To przede wszystkim większe ryzyko astmy, przewlekłej obturacyjnej choroby płuc, częstszych infekcji i zaostrzeń już istniejących schorzeń. Smog zwiększa też liczbę hospitalizacji i zgonów, a zanieczyszczenie powietrza zostało uznane przez Międzynarodową Agencję Badań nad Rakiem za czynnik rakotwórczy z grupy 1, czyli o potwierdzonym działaniu rakotwórczym u ludzi.

Czy smog szkodzi tylko płucom?

Niestety nie. Najdrobniejsze cząstki mogą przenikać do krwiobiegu i wpływać także na serce, naczynia krwionośne oraz mózg. Dlatego osoby narażone na smog częściej skarżą się na zmęczenie, bóle głowy, gorszą koncentrację, a u chorych przewlekle mogą nasilać się objawy chorób serca czy układu nerwowego.

Kto jest najbardziej narażony?

Najwyższą cenę płacą dzieci, seniorzy, kobiety w ciąży oraz osoby z chorobami płuc i układu krążenia. Dla najmłodszych to szczególnie groźne, bo ich płuca i mózg wciąż się rozwijają. Dlatego nie można traktować dymu z komina jako zwykłego elementu zimowego krajobrazu.

Czy problem smogowy kończy się wraz z zimą?

Zdecydowanie nie. Sezon grzewczy tylko go nasila, ale zdrowotne skutki smogu kumulują się latami. Dlatego pilna likwidacja kopciuchów nie jest kwestią estetyki ani chwilowej mody, tylko inwestycją w zdrowie i długość życia mieszkańców.

Co możemy zrobić już dziś na poziomie gminy, osiedla, ulicy?

Po pierwsze, przestać traktować dym z komina jak normalny element zimowego krajobrazu. To jest sygnał, że ktoś właśnie zanieczyszcza powietrze, którym oddychają jego sąsiedzi. Po drugie, korzystać z programów dofinansowania wymiany starych, nieefektywnych pieców. Walka ze smogiem zaczyna się od decyzji pojedynczych osób, ale jej efekty widać w zdrowiu całej miejscowości.

Jak złożyć wniosek krok po kroku:

1. **Wejdź na stronę czystepowietrze.gov.pl lub zapytaj o program i dotację w swojej gminie.**
2. **Poznaj zasady programu.**
3. **Ustal zakres niezbędnych prac, wykonaj obowiązkowy audyt energetyczny.**
4. **Przygotuj niezbędne dokumenty.**
5. **Wypełnij i złóż wniosek o dofinansowanie online lub w gminie.**
6. **Wybierz rzetelnego wykonawcę.**
7. **Zrealizuj inwestycję wg wytycznych z audytu energetycznego.**
8. **Rozlicz inwestycję.**

A co powiedziałaby Pani osobom, które nie wierzą, że stare piece są realnym zagrożeniem?

Powiedziałabym, że mamy dziś na to bardzo mocne dowody medyczne. Tam, gdzie ograniczono najbardziej emisyjne paliwa i źródła ogrzewania, poprawa zdrowia publicznego była widoczna bardzo szybko. Dobrym przykładem jest Dublin, gdzie po zakazie sprzedaży węgla odnotowano spadek stężenia zanieczyszczeń oraz spadek liczby zgonów z powodu chorób układu oddechowego i krążenia.

Dziękuję za rozmowę.

Pożegnaj kopciucha przed zimą

W programie Czyste Powietrze możesz dostać nawet do 100% dofinansowania kosztów kwalifikowanych netto (bez VAT) na wymianę starego pieca, ocieplenie domu i instalację nowoczesnego ogrzewania. W sumie z programu skorzystało już ponad milion właścicieli domów w całej Polsce.

Fundusze Europejskie na Infrastrukturę, Klimat, Środowisko
Rzeczpospolita Polska
Dofinansowane przez Unię Europejską
KRAJOWY PLAN ODBUDOWY

Dofinansowane przez Unię Europejską - NextGenerationEU

JK

eprasa.pl 3b999c4cfb

Szpilki Zaczyńskiej

Badać, badać, badać!

Psychiatrzy zza oceanu alarmują: odsuńcie pomarańczowego człowieka od władzy! I wymieniają szereg symptomów, świadczących o poważnych zaburzeniach psychicznych prezydenta USA.

Czy badania psychologiczne powinny być obowiązkowe dla polityków? Dobrze by było, gdyby każdy, kto chce wpływać na życie milionów ludzi - uchwalając prawo, decydując o relacjach międzynarodowych - takie badania przeszedł. Pula polityków kompetentnych do sprawowania publicznych funkcji znacznie by zmalała, ale byłoby bezpieczniej.

Na własnym podwórku mamy aż nadto przykładów potwierdzających, że ocena psychologiczna (wręcz psychiatryczna) naszych „wybrańców narodu” jest konieczna. Ileż razy w wielu domach pada stwierdzenie: ale głupi, przecież to chory człowiek! Niestety, ten „chory człowiek” ma realny wpływ na twoje życie, twoich dzieci, na naszą przyszłość.

Nie odnosicie wrażenia, że ta śmieszność, niestabilność, a także nieskrywana agresja to domena prawicowców? Fanatycy wszelkiej maści, przekonani o swej nieomylności w urządzaniu życia innym, szczujący na mniejszości, na ludzi o innych poglądach, to przecież wizytówka prawej strony. Kto ich wybiera, kto na nich głosuje? Spotkałam się z teorią, że w polskim społeczeństwie mamy genetyczne dziedzictwo pańszczyźnianego chłopstwa. Że mści się kształtowana przez wieki poddańcza mentalność – jaśnie pan nakazuje, karze, bierze w karby, i to jest ok, tak było z dziada pradziada. Czy to karkołomna teza? Czym wytłumaczyć to umiłowanie głupoty, politycznego szaleństwa i podskórnej agresji wśród ludzi głosujących na polityków o narcystycznych (jaśniepańskich) osobowościach, zaburzonych już na pierwszy rzut oka?

Ameryka ma problem. My też. Właściwie cały świat ma problem, bo populiści, wśród których wariat siedzi na wariacie, dochodzą do głosu w różnych punktach globu. Anglicy płaczą, bo wypadli z Unii, dając się porwać szaleństwu populistów. Mają teraz, co mają. Amerykanie są przerażeni chaosem i upadkiem mitu Wielkiej Ameryki. U nich jest jeszcze gorzej, bo gdy istotnie odsuną Trumpa od władzy, co wydaje się coraz bardziej prawdopodobne, wręcz nieuniknione, zostanie im... J.D Vance. Być może jeszcze większa katastrofa dla świata. (Gdy byłam w Parlamencie Europejskim w Brukseli, zapytałam naszych europosłów, co myślą o polityce Trumpa, który dopiero się wtedy rozkręcał. Odpowiedzieli zgodnie: boimy się tego, co będzie „po Trumpie”, czyli J.D. Vance'a.

Z ulgą patrzę na obecny rząd. Mądrzy i odpowiedzialni ludzie, koalicyjny narcyz sam odpadł, a prawicowi szaleńcy spychają się na margines. I tylko bokser dający w dziąsło psuje radość z ładnego obrazka uśmiechniętej Polski.

MARIOLA ZACZYŃSKA

Artykuł drugiej potrzeby

Bo to zły majster był...

W trzecim tomie „Potopu” Henryka Sienkiewicza przechera Sakowicz doradza księciu Bogusławowi Radziwiłłowi, jak zbałamucić Oleńkę. Sposobem na oporną białogłowę ma być małżeństwo udzielone przez księdza, który „luterstwo przyjął, ożenił się i pod protekcję elektora się schronił, a teraz wędzoną rybą ze Żmudzią handluje”. I co zrobi taki nieprawoządny ksiądz nie-ksiądz?

- On was zszyje jako wierzch z podszewką – wykłada księciu Sakowicz. - A że kiepski majster i do cechu nie należy, łatwo będzie po nim rozpruć, rozumiesz, mości książę? Tego szycia cechowi za ważne nie uznają. . .

Najpierw będzie więc niby-ślub, bardziej gwałt niż ślub. A potem się ślub unieważni i po kłopocie. W takich okolicznościach Jadźka Pawlakowa w „Nie ma mocnych” krzyczała przewidująco: – Ale nocy już się nie da unieważnić!

W Konstytucji mamy art. 89. Mówi on, że w przypadku znacznego obciążenia państwa pod względem finansowym ratyfikacja przez Polskę umowy międzynarodowej wymaga uprzedniej zgody wyrażonej w ustawie.

Czy zadłużenie Polski na 185 mld zł (plus nieznanej wielkości zmienne odsetki) jest dla nas znacznym obciążeniem finansowym? Oczywiście jest. Czy zgodnie z Konstytucją wymaga to przyjęcia ustawy? Oczywiście, że tak.

Dlaczego, mimo braku ustawy, wbrew Konstytucji, rząd Donalda Tuska (choć sam premier się pod dokumentem nie podpisał) zaciągnął europejską pożyczkę? Zwłaszcza że miał inny wybór, uzgodniony z NBP prezydencki pomysł SAFE Zero procent?

A bo tak! Zapewne dlatego, że Niemcom bardzo na tej polskiej pożyczce zależało... Tak jak zależało im na pożyczce np. dla Rumunii. Rumuni już przekonali się, jak SAFE działa. Niemiecki Rheinmetall właśnie podniósł im ceny uzbrojenia o 30 procent. A sprzęt, który, jak sądzono, zostanie wyprodukowany w rumuńskich zakładach, niekoniecznie właśnie w nich powstanie. Niemcy sprzedają na wschód swoje militarne badziewie, a sami kupują nowoczesne uzbrojenie w USA. Nie bez powodu dawni Polacy dobrze znali znaczenie czasownika „oszwabić”.

Nie rozpaczajmy jednak, że mleko się rozlało. Bo może się nie rozlało. W sprawie SAFE majster był, niestety, kiepski i rzecz uszył z defektem. Łatwo będzie po nim rozpruć. Nowy polski i propolski rząd powie, powinien powiedzieć: Niestety, ale umowa w sprawie SAFE została zawarta wbrew Konstytucji, bezprawnie. Ci, którzy ją podpisali, poniosą konsekwencje.

Najwyższym prawem w Polsce jest bowiem Konstytucja. Mamy w niej napisane parę drobiazgów, na przykład, że małżeństwo to związek kobiety i mężczyzny, że władza zwierzchnia należy do Narodu i że do znacznego obciążenia państwa pod względem finansowym niezbędna jest ustawa. Tak nam się podobało.

DARIUSZ KUZIAK

Patronat „TS”

„Jadziem Miśki!” po raz trzeci

Blisko 200 uczestników, sportowe emocje, rodzinna atmosfera i doping zawodników niemal przez całą trasę — tak wyglądała trzecia edycja Szosowego Wyścigu Rowerowego Dookoła Gminy Zbuczyn „Jadziem Miśki!”. W sobotę Krzesk-Majątek ponownie stał się rowerowym centrum regionu.

Na starcie stanęli zarówno doświadczeni kolarze, jak i osoby, które zdecydowały się spróbować swoich sił po raz pierwszy. Uczestnicy mieli do pokonania 70 kilometrów prowadzących przez teren gminy Zbuczyn. Pogoda dopisała: słońce, lekki wiatr i malownicze mazowieckie krajobrazy stworzyły bardzo dobre warunki do jazdy. Wójt gminy Zbuczyn **Hubert Pasiak** zapowiada, że w przyszłym roku zwiększy limit uczestników do 300 osób. Na rajd przyjechali rowerzyści z Warszawy, Krakowa, Poznania, Lublina, Białegostoku, Białej Podlaskiej, Dęblina, Łomianek, Otwocka czy Opola.

– Chcieliśmy stworzyć wydarzenie, które będzie łączyło ludzi. Ogromną rolę odegrali mieszkańcy, strażacy, koła gospodyń wiejskich i lokalne organizacje. Dzięki nim uczestnicy mogli czuć się naprawdę zaopiekowani – podkreślał.

Zawodnicy nie kryli zadowolenia. – Jeżdżę po różnych wyścigach w Polsce i naprawdę rzadko spotyka się taki doping na trasie – mówił **Jarosław Jasiński**, jeden z organizatorów wydarzenia. Sam wystartował w wyścigu i okazał się najszybszym zawodnikiem reprezentującym gminę Zbuczyn. Wśród kobiet najlepszy wynik spośród reprezentantek gminy osiągnęła **Katarzyna Mroczek**.

W wyścigu wystartowało wiele osób, które wcześniej nie miały doświadczenia z tak długim dystansem. **Danuta Pasiak** ze Stowarzyszenia Sokial przyznała, że decyzja o starcie zapadła spontanicznie. Rano podjęła z koleżanką decyzję, że jadą. Razem z **Eweliną Pędzich** otrzymały specjalne nagrody za symboliczne „zamknięcie peletonu”, czyli przyjazd na metę jako ostatnie uczestniczki wyścigu.

Ewelina Ostapowicz, reprezentująca Gminną Spółkę Komunalną w Zbuczynie, również debiutowała na trasie „Jadziem Miśki”. - Było ciężko, ale kibice dodawali energii. Udało mi się przejechać trasę w niespełna trzy godziny – mówiła po zakończeniu rywalizacji.

Grzegorz Góral z Kotuńskiej Grupy Rowerowej zwracał uwagę, że w takich wydarzeniach równie ważna jak wynik jest satysfakcja z jazdy.

– Dystans jest głównie w głowie. Każdy może jechać swoim tempem, ale trzeba wyjść ze swojej strefy komfortu. Kiedyś ogromnym wyzwaniem było dla mnie pierwsze 50 kilometrów, dziś mam za sobą nawet ponad 500 kilometrów w ultramaratonie – opowiadał.

W wyścigu wystartował także **Tomasz Skóra**, który pojechał razem z żoną. – Pogoda była idealna do jazdy, a organizacja imprezy stała na bardzo wysokim poziomie. Na trasie było mnóstwo kibiców i świetnie przygotowane punkty wsparcia – chwalił organizację. Jak przyznawał, początek rywalizacji okazał się wymagający. – Już na starcie złapałem awarię i musiałem wymieniać dętkę. Udało się jednak wrócić na trasę i dogonić żonę, później jechaliśmy razem do samej mety.

Tegorocznej edycji tradycyjnie towarzyszył także rodzinny rajd na orientację „Jadziem EKOmiśki”. Partnerem wydarzenia był Samorząd Województwa Mazowieckiego. W rywalizacji uczestniczyła **Dorota Prokurat**, dyrektor delegatury Urzędu Marszałkowskiego. – To był mój pierwszy tak długi wyścig i ogromna walka z własnymi słabościami. Były momenty kryzysu, wsparcie męża okazało się bezcenne, ale satysfakcja po dojechaniu do mety była ogromna – przyznała.

W klasyfikacji OPEN kobiet zwyciężyła **Natalia Szewczyk** z czasem 1:51:40. Drugie miejsce zajęła **Izabela Adamczyk**, a trzecie **Justyna Łoboda**. Wśród mężczyzn najszybszy okazał się **Hubert Olczyk**, który trasę pokonał w czasie 1:38:17. Tuż za nim uplasowali się **Bartłomiej Sikorski** oraz **Mikołaj Chocieszyński**.

W poszczególnych kategoriach wiekowych wśród mężczyzn do 30. roku życia triumfował **Damian Stelmach** przed **Danielem Wojewódzkim** i **Marcinem Magdziakiem**. W kategorii 31–50 lat zwyciężył **Artur Kielak**, drugie miejsce zajął **Piotr Rosenbaum**, a trzecie **Marcin Piotrowski**. W grupie 51+ najlepszy był **Mirosław Krasuski**, wyprzedzając **Zygmunta Migałę** i **Arkadiusza Marchela**.

W klasyfikacji kobiet do 35 lat zwyciężyła **Julia Mikołajewicz**. Drugie miejsce zajęła **Magdalena Morzkowska-Skup**, a trzecie **Ewelina Pędzich-Chyży**. W kategorii 36+ najlepsza okazała się **Aneta Szymańska** przed **Dorotą Urbanik** i **Patrycją Sopińską**.

tekst i zdjęcia: **AGA KRÓL**

Więcej na: tygodniksiedlecki.com

JK

eprasa.pl 3b999c4cfb

Radny Marek Landzberg kontra rada nadzorcza nowej sokołowskiej spółki

Ekspert od wszystkiego?

Sokołów Podlaski doczekał się nowej komunalnej spółki. Centrum Aktywności i Rozwoju Cukrownia Sokołów (CAiR) ruszyło oficjalnie 1 maja, dwa miesiące wcześniej niż planowano. Uroczyste ogłoszenie tego faktu na sesji 30 kwietnia mogło być spokojnym świętowaniem. Mogło. Gdyby nie radny Marek Landzberg.

Marek Landzberg fot. mc

Michał Lipiński fot. mc

CAiR Cukrownia Sokołów sp. z o.o. przejęła zadania zlikwidowanych Ośrodka Sportu i Rekreacji oraz Parku Przemysłowego. Przyspieszenie powstania spółki to efekt sprawnego działania urzędów: akt założycielski burmistrz **Iwona Kublik** podpisała 20 kwietnia, a już 24 kwietnia spółka widniała w KRS. Symbolika dat nie umknęła uwadze samej burmistrz.

- Wiecie państwo, jak ważna jest ta data dla miasta. 20 kwietnia 1424 roku uzyskaliśmy prawa miejskie. Spółka rusza 1 maja, w Międzynarodowe Święto Pracy. Mam nadzieję, że ta praca tam będzie tętnić i przyniesie nam rewelacyjne efekty - mówiła.

Nowym prezesem jednoosobowego zarządu CAiR został **Piotr Wierzchowski**, dotychczasowy pełnomocnik burmistrza ds. nadzoru właścicielskiego. W skład rady nadzorczej powołanej przez burmistrz weszli: **Grzegorz Kobyliński** jako przewodniczący, **Dariusz Flisiuk** jako wiceprzewodniczący i **Monika Turos** jako sekretarz. Prezes Wierzchowski podkreślił, że rada nadzorcza działać będzie na razie „społecznie”, za symboliczne wynagrodzenie.

- Nie chcemy obciążać spółki nadmiernymi kosztami - mówił. - Duże słowa podziękowania należą się pani burmistrz, ale też członkom rady nadzorczej, którzy w taki sposób zgodzili się pomagać.

RADNY LANDZBERG PYTA

I tu zaczął się właściwy spektakl. **Marek Landzberg**, radny, który zasłynął m.in. z tego, że jest „specjalistą od bezpieczeństwa” czy z propozycji zakupu stada kóz (rozwiązanie problemu z odbiorem trawy z boisk OSiR), postanowił zakwestionować skład rady nadzorczej nowej spółki.

- Panie prezesie, zdradzi nam pan tajemnicę, jak wybierana była Rada Nadzorcza spółki? – zapytał. Prezes, nie bez racji, odesłał go do burmistrz jako jedynego właściciela spółki i jedynej osoby uprawnionej do takich decyzji.

- By zasiadać w radzie nadzorczej, trzeba mieć do tego kompetencje i przede wszystkim tym się kierowałam. Są to osoby mocno związane ze sportem i z Sokołowem Podlaskim. A trzeci warunek na starcie, o którym mówiłam kandydatom, brzmiał, że wynagrodzenia za pracę będą symboliczne. I te trzy osoby przyjęły stawiane warunki - powiedziała burmistrz.

- Symboliczne to znaczy jakie? - dopytał radny Landzberg.

Radca prawny **Marek Raczko**, wskazując na przepisy, wyjaśnił, że maksymalnie może to być 2 tys. zł. O tym decyduje burmistrz jako walne zgromadzenie.

- Nie chcę wybiegać przed szereg, ale mówimy np. o 100 zł miesięcznie. Bo tutaj jest idea pani burmistrz i chęć, by działać społecznie, więc nazwijmy to symboliczną złotówką, ale jakieś wynagrodzenie będzie ustalone. W tej chwili nie możemy podać kwoty - mówił mecenas.

Radny Landzberg wysłuchał wyjaśnień. I zwrócił się do Piotra Wierzchowskiego: - Panie prezesie, niech pan mi powie, co mam zrobić, jeśli jako radny miejski sprzeciwiam się pewnej kandydaturze? Jak mogę to zamanifestować? Jakieś pismo? Do kogo mam napisać? Czy ogłosić światu?

Piotr Wierzchowski powiedział to, co wcześniej: te kompetencje ma w zakresie burmistrz.

- Ale ja chciałbym, żeby pan był tarczą, bo atmosfera może się zdenerwować. Napiąć się. Nie chce pan bronić pani burmistrz? - dociskał radny. Prezes odpowiedział z klasą: - Nie widzę potrzeby bronienia pani burmistrz. Pani burmistrz doskonale sobie radzi. Wiemy, w jakich warunkach pani burmistrz pracuje od początku kadencji. Natomiast jeśli kiedykolwiek będzie czegoś potrzebowała ode mnie, to wie, że jestem do jej dyspozycji.

Na to Marek Landzberg wypalił nieoczekiwanie: - Pani burmistrz, proszę poprosić o dyspozycję.

Gdy mecenas Marek Raczko poprosił o doprecyzowanie, Iwona Kublik szepnęła, że „chodzi o ewentualny protest”. Więc mecenas wyłożył precyzyjnie: zgodnie z Konstytucją RP i umową spółki, jedyną osobą uprawnioną do powoływania i odwoływania członków rady nadzorczej jest burmistrz jako zgromadzenie wspólników.

- Każdy radny i każdy mieszkaniec ma prawo wyrażać opinie. Nie ma natomiast mechanizmu, który pozwoliłby wymusić na organie upoważnionym określone decyzje - ocenił.

Gdyby dyskusja na tym się skończyła, można by ją uznać za rutynowy, choć przydługi epizod. Tymczasem Marek Landzberg nie przestawał.

- Jeśli pani burmistrz będzie podejmować samodzielne decyzje, a te decyzje np. nie będą się podobać radnym miejskim, to jak mamy to zamanifestować czy ogłosić światu? Ja już widzę problemy, mogą się pojawić kolejne. I co się wtedy stanie? Kiedy jednoosobowa pani burmistrz powie: to ja wybrałam? To zaraz ją wyrzucimy stąd. To lepiej, żeby się z kimś konsultowała i tę winę rozbiła na kilka osób. Ja mogę też w tym być.

Czyżby właśnie radny z komitetu wyborczego burmistrz zaproponował tejże burmistrz, by dzieliła się odpowiedzialnością, żeby w razie czego mieć kogo wyrzucić? Trudno o większą szczerość... Na szczęście z sali padł głos, by zakończyć dyskusję na takim poziomie. Burmistrz Kublik odpowiedziała krótko i jednoznacznie: - Biorę pełną odpowiedzialność za swoje decyzje.

- Prosimy zapamiętać - rzucił radny Landzberg pod jej adresem.

WYKŁAD O KULTURZE I STUDIA WYŻSZE

Sesja trwała. Przy głosowaniu nad zmianami budżetowymi przewodniczący **Daniel Krakowski** zwrócił uwagę radnemu **Michałowi Lipińskiemu**, że zadaje w kółko te same pytania (!). Do Marka Landzberga tych uwag nie było, ale on sam, jak zaznaczył, poczuł się wywołany do tablicy. I przywołał anegdotę z czasów studiów o profesorze, który mówił, że dyplom wyższej uczelni to jak szlachectwo: wymaga klasy, podniesienia jakości wypowiedzi, logicznego myślenia. Przesłanie było czytelne: Michał Lipiński powinien mówić mądrzej.

- Niech pan radny Landzberg zajmie się swoją kulturą i swoimi wypowiedziami, chociażby dzisiejszą, że wysadzi panią burmistrz (...). Skoro pan się powołuje na wyższe studia, to niech pan też się do tego poziomu dociągnie, a nie mnie będzie pouczał - odparował ostro radny Lipiński.

- Nie każdy jest tak wybitnie wykształcony jak radny Landzberg - powiedział z wyczuwalną ironią radny Sikorski.

Radny Lipiński dorzucił jeszcze, że gdy on, Hanna Lecyk czy Piotr Sikorski jako radni opozycyjni zabierają głos, towarzyszą temu dwuznaczne uśmieszki i komentarze. Dodał, że szczególnie rażą go wpisy na pewnym profilu na Facebooku, prowadzonym przez żonę radnego Landzberga.

■ ■ ■

Marek Landzberg to radny pierwszej kadencji, wywodzący się z warszawskiej Pragi, od ponad dekady mieszkający w Sokołowie, wybrany z komitetu samej burmistrz. W lokalnym samorządzie zdążył już wyrobić sobie markę. Jak twierdzi, jest specjalistą od bezpieczeństwa. I zapewne ma rację, bo taką specjalność ma na dyplomie. Na sesji 30 kwietnia zademonstrował inną specjalność – jak pouczać innych radnych o kulturze osobistej przy jednoczesnym zapowiadaniu „wysadzenia” burmistrz oraz propozycji, by szefowa miasta dzieliła się odpowiedzialnością dla własnego bezpieczeństwa...

MILENA CELIŃSKA

JK

R E K L A M A

eprasa.pl 3b999c4cfb

Śmierć ratownika - proces

DOKOŃCZENIE ZE STR. 1

- Wszystko było elegancko. Zapomniałem, podejrzewam, że to działanie tabletek na serce i alkoholu. Nic więcej nie pamiętam. Coś mogło być, że się uderzyłem w głowę. Byłem cały pokrwawiony, więc coś musiało być - twierdzi oskarżony. Natomiast z odczytanych zeznań wynika, że na początku śledztwa przyznał się do winy. I choć też wtedy nic nie pamiętał, wyjaśnił sporo. Że noże leżały na stole kuchennym. Że nie wie, dlaczego je wziął. Że pamięta flaki, które jadł. A potem policjantów, których widok go zdziwił. „Nie będę okoniem stawał” – mówił, składając wyjaśnienia. Na pytanie sądu, czy kiedykolwiek wcześniej doświadczał takiej amnezji, odpowiedział, że nie. Feralnego 25 stycznia to był pierwszy raz.

Oskarżony miał w przeszłości łącznie 16 lat więzienia, odbywanych z przerwami, za kradzieże i pobicia. Renta w okolicach tysiąca zł. Kawaler, bez dzieci. „Kilkanaście wyuczonych zawodów” - jak sam mówi (ale od lat korzysta z zasiłków).

IMIENINY, KTÓRE SKOŃCZYŁY SIĘ TRAGEDIĄ

Zanim ratownicy pojawili się na Sobieskiego, Adam Cz. spędzał czas u swojej konkubiny. Kobieta ugotowała gulasz, zapakowała w słoiki. On poszedł do domu, wrócił. Potem wspólnie poszli na imieniny do sąsiadki, na trzecie piętro. Była wódka. Policjant śledczy, który był na miejscu, zeznał, że tylko jeden mężczyzna był trzeźwy, a reszta „znajdowali pod znacznym działaniu alkoholu i był z nimi utrudniony kontakt”. Partnerka Adama Cz. zna go od pięciu lat. Gotowała mu, on pomagał jej przy „męskich sprawach”.

- Nie było żadnej libacji alkoholowej, jak pisały media. Absolutnie – zeznała kobieta. Na pytanie sądu, czy był alkohol, przyznała: Był, ale to były imieniny i urodziny. To wiadomo, że kakao ani mleka nie było. Ja piłam po pół kieliszka, potem w ogóle, potem znowu pół. Adam wypił jeden kieliszek, potem odpuścił. Nie pił tak, że dawaj, jak to niektórzy gonią. Nie było czegoś takiego absolutnie.

Zeznając, twierdziła, że Adam Cz. nie pił przy niej wódki, pili jedynie piwo. Cztery przez osiem godzin.

- Nigdy go nie widziałam pod wpływem alkoholu. On nawet nie zaklął… żeby każda żona miała takiego męża - wyznała kobieta. - Jedynie alkohol był na Boże Narodzenie, bo to jego i moje urodziny, na Wielkanoc i sylwestra. Na sylwestra to chyba normalne. U niego w barku to wódka i rok potrafiła stać. Jakby był uzależniony, to nie piłby piwa, tylko by powiedział: Idź, kup coś mocniejszego. Nie widziałam, żeby był agresywny po alkoholu.

Więc skąd 2,57 promila alkoholu we krwi oskarżonego tamtego wieczoru – pyta prokurator. Kobieta wzrusza ramionami: Nie wiem. Może w połączeniu z tabletkami.

Jak zeznawała partnerka i świadkowie, na imieninach u sąsiadki, Adam Cz. siedział i nagle stracił równowagę. Upadł. Głową uderzył o kamienną ścianę. Dwaj goście z balkonu zeszli i tamowali krwawienie. Partnerka razem z sąsiadem sprowadziła Adama na dół, do swojego mieszkania. Położyli go do łóżka. Pytała, czy wezwać pogotowie. Nie chciał. Wróciła na imprezę. O 18.37 zadzwoniła, żeby sprawdzić, co u niego słychać. Nie odbierał. Zadzwoniła drugi raz. Cisza. Ona i inni uczestnicy imprezy nie słyszeli, że przyjechały pogotowie i policja. Zeszła na dół. Nie weszła do mieszkania, bo tam były już służby. Sąsiadka jej powiedziała że jej partner zaatakował ratownika.

31 stycznia 2025 ratownicy medyczni zorganizowali marsz „Stop agresji”, by uczcić pamięć Cezarego.

I NAGLE CHWYCIŁ DWA NOŻE

Mateusz M., ratownik, który przeżył, ma bliznę na prawej ręce. To od noża, którym trafił go Adam Cz.

- Otworzył nam z tlącym się papierosem. Powiedział, że wzywał pomocy. Weszliśmy i poleciliśmy, żeby zgasił papierosa. Zrobił to. Miał ranę tłuczoną głowy, na pierwszy rzut oka wymagała zaopatrzenia chirurgicznego - zeznał ratownik i dodał, że wraz z Cezarym poinformowali pacjenta o konieczności przewiezienia do szpitala. Adam Cz. wysłuchał. Nie protestował. Nie krzyczał. I nagle chwycił dwa noże kuchenne. Mateusz nie widział ich wcześniej. Nie wiedział, skąd się wzięły.

- Jednym z tych noży dźgnął mojego kolegę. Widziałem, że w środek klatki piersiowej. Jedno pchnięcie. Instynktownie, w ułamku sekundy, podbiegłem, doskoczyłem go od tyłu - zeznawał ratownik.

Szarpanina. Upadli obaj na podłogę. Mateusz próbował wyrwać noże. Poczuł cięcie na prawej ręce. Jak zeznał, wtedy zrozumiał, że to nie miejsce na procedury, że walczy o własne życie. Zaczął bić napastnika w twarz. Tak długo aż noże wypadły. Jeden odepchnął. Drugiego nie widział. Odwrócił się. Spojrzał na Cezarego.

- Jego koszula była cała przekrwawiona. Poleciłem, żeby usiadł, a potem się położył. Jak się położył, zobaczyłem ranę w okolicy mostka, która intensywnie krwawiła. Jedną ręką trzymałem ranę, żeby zatamować krew. Drugą ręką wezwałem pomoc - zeznawał Mateusz M. i dodał, że mieli ze sobą tylko podstawową torbę i maskę tlenową, bo wezwanie dotyczyło duszności. Jedyne, co mógł zrobić, to przyłożyć maskę i ściskać ranę dłonią.

KOBIETA, KTÓRA SPIESZYŁA SIĘ NA POCIĄG

Mateusz krzyczał o pomoc. Przyszła kobieta. Zobaczyła kałużę krwi, ratownika na podłodze. Jak zeznał Mateusz, powiedziała, że się spieszy na pociąg, i wyszła.

Sąsiadka z półpiętra krzyczała: Ratunku, ratownika nożem, zaraz zadźga drugiego.

- Drzwi były otwarte na oścież. Jeden leżał z nożem w brzuchu, drugi nad nim klęczał, ratował go. Oskarżony stał zakrwawiony. Sanitariusz krzyczał: „Ludzie, pomóżcie” - zeznawał świadek z sąsiedniego mieszkania. - Wziąłem go za ręce, mówię: „Siadaj pod ścianą. Coś ty człowieku zrobił?”. Czekałem na policję. Próbował na początku się szarpać. Ja byłem trzeźwy, on wypity. Nic nie mówił, coś burczał. A ten sanitariusz mówił do tego drugiego: „Czarek, Czarek, wszystko będzie dobrze”{. Przyjechała następna karetka, kazali się odsunąć i sami go ratowali. Jak ten nóż wyjęli i krew bryznęła… nie mogłem na to patrzeć (…). Już był lekarz, reanimowali go. Jak wychodziłem, widziałem nóż duży w kuchni, na podłodze. Cały się trząsłem. Pierwszy raz coś takiego widziałem. Człowiek z nożem w brzuchu.

Z odczytanych zeznań mężczyzny wynikało, że Adam Cz. krzyczał: „Wszystkich was pozabijam”, ale przed sądem świadek zeznawał, że dokładnie tego już nie pamięta.

„CHCIAŁBY WRÓCIĆ DO WIĘZIENIA”

- Czy słyszała pani że w przeszłości oskarżony miał sprawy karne? Jakieś agresywne zachowania sądzone w sądzie? - pytał partnerkę oskarżonego prokurator.

- Coś słyszałam, że coś było. Nie dopytywałam szczegółów, bo to było przed naszą znajomością - odpowiedziała kobieta, a na pytanie adwokata oskarżyciela posiłkowego przyznała, że wezwała raz policję, bo Adam Cz. machał rękami, miał pianę w ustach. - To było na początku naszej znajomości, może 3 lata temu. Bałam się, bo go nie znałam. Bałam się, to mężczyzna, a ja kobietą jestem. Ja się sąsiada nawet boję, jak jest agresywny.

Z jej odczytanych zeznań wynika, że wiedziała, że Adam Cz. siedział w więzieniu łącznie 16 lat, z przerwami. Za kradzieże i pobicia.

- A to, co pani powiedziała w ostatniej fazie zeznań, że oskarżony mówił, że nie daje sobie rady finansowo i chciałby wrócić do więzienia, bo miałby już emeryturę dożywotnią telewizję i opierunek? - zauważyła sędzia.

- To takie nasze luźne rozmowy, nie na poważnie. Oglądaliśmy te programy „Więzienie dla kobiet”, rozmawialiśmy o tym, co jest w więzieniu. Powiedziałam o tym w zeznaniach, bo może miałam jeszcze w sobie trochę alkoholu. Jednego dnia była impreza, a na drugi dzień zeznania - przyznała kobieta. I tłumaczyła partnera: - Jak mówił, że chciał, to nie dlatego, że zrobił to celowo.

Przed sądem stawiła się także wcześniejsza partnerka Adama Cz., która mieszkała po sąsiedzku, na tym samym piętrze. Zeznawała bardzo ostrożnie. Jej zdaniem Adam Cz. „był spokojnym człowiekiem, a po alkoholu różnie bywało”. Nie umiała powiedzieć. jak to się stało, że jej były partner zabił ratownika. Prokurator pytał wprost: czy wzywała policję w związku z zachowaniem oskarżonego?

- Tak, było drobne nieporozumienie. Po alkoholu była mała sprzeczka - zeznała, ale sędzia zauważyła, że „po małej sprzeczce nie wzywa się policji” i przypomniała o odpowiedzialności karnej za fałszywe zeznania. Zapadła dłuższa cisza.

- No dobrze, powiem…- wzięła oddech kobieta. - Wyskoczył z nożem do mnie. To było wtedy, jak się z nim spotykałam. Miałam draśnięcie na palcu.

Zapytana przez prokuratora, czy Adam Cz. mówił jej, że podobało mu się w zakładzie karnym, powiedziała: - Mówił, że nie ma za co żyć. I żeby tam wrócił, to może tam by miał lepiej niż w domu. To było dawno. Nie pamiętam kiedy. Nie wiedziałam, że takie coś może być naprawdę. Nie pamiętam, czy więcej było takich sytuacji z nożem. Raz czy dwa razy po alkoholu był agresywny. Tak, to spokojny mężczyzna, jak trzeźwy, a pił sporadycznie.

Kolejna rozprawa pod koniec lipca. Adam Cz. przebywa w areszcie. Biegli stwierdzili jednoznacznie: jest poczytalny, podczas zarzuconego mu czynu miał w pełni zachowaną zdolność do rozpoznania znaczenia swego postępowania i pokierowania nim. Teoria o tabletce i kilku kieliszkach wódki jako wytłumaczeniu całkowitej niepamięci, nie znalazła psychiatrycznego potwierdzenia. Mężczyźnie grozi dożywocie za zabójstwo funkcjonariusza publicznego z motywacji zasługującej na szczególne potępienie. Dolna granica kary to 15 lat więzienia.

MILENA CELIŃSKA

Jeszcze więcej elektryków w Siedlcach

Siedlce konsekwentnie rozwijają zeroemisyjny transport. Kolejnych sześć autobusów elektrycznych trafi do miejskiej floty.

Pojazdy marki Yutong dostarczy firma Busnex.

W ramach projektu „Zeroemisyjny tabor autobusowy w Siedlcach – etap IV” samorząd kupuje sześć nowoczesnych, niskopodłogowych autobusów o długości około 12 metrów. Łączna wartość zakupu to około 18 mln zł, a inwestycja jest współfinansowana z funduszy europejskich dla Mazowsza.

– Autobusy są klimatyzowane, dostosowane do przewozu osób z niepełnosprawnościami, mają ładowarki USB, a fotel kierowcy wyposażono w funkcję masażu – wyliczał tuż przed podpisaniem umowy **Marcin Kucharski**, prezes firmy Busnex, po czym dodał, że to już standard. Nowością, w porównaniu do pojazdów już jeżdżących po ulicach Siedlec, są bardziej wydajne baterie. Prezes podkreślił również, że wśród zakontraktowanego sprzętu jest czterechsetny autobus w Polsce dostarczany przez firmę.

Miasto sygnalizuje, że to jeszcze nie koniec. – Zmieściliśmy się w przetargu i pojawiły się oszczędności – zaznaczył prezydent **Tomasz Hapunowicz**. – Zwróciliśmy się więc do jednostki wdrażającej programy unijne o zgodę na wykorzystanie tych oszczędności przez ogłoszenie kolejnego przetargu na jeszcze jeden autobus – dodał.

Podpisanie umowy odbyło się w siedzibie MPK, w obecności prezesa spółki **Bogdana Kozioła**.

Oprócz zakupu taboru projekt obejmuje także budowę infrastruktury ładowania. Powstaną cztery stacjonarne ładowarki typu plug-in, które umożliwią jednoczesne ładowanie kilku autobusów.

Celem projektu jest zwiększenie liczby pasażerów komunikacji miejskiej. Nowoczesny, cichy i bezemisyjny tabor ma zachęcić mieszkańców do rezygnacji z samochodów, co w efekcie miałoby przełożyć się na mniej spalin i mniejszy hałas w mieście. Ciekawe, czy elektryczne autobusy mają szansę choć w pewnym stopniu zmienić nawyki transportowe Siedlczan...

MARIA POPEK

eprasa.pl 3b999c4cfb

Most na Bugu kosztował 106 mln zł. Ale 80 mln zł może trzeba będzie zwrócić do budżetu państwa. Wtedy powiat sokołowski znajdzie się…

W obliczu finansowej katastrofy

Nowo wybudowany most na Bugu, łączący miejscowości Krzemień i Granne, to symbol wieloletnich starań i współpracy sześciu samorządów. Ale ta duma regionu może stać się przekleństwem.

Adam Góral fot. MC

fot. printscreen fb

Jakub Krzysztof Wierzbicki

Jeśli do października gmina Perlejewo nie podejmie stosownej uchwały, inwestycja nie zostanie rozliczona. Wtedy 80 mln zł będzie trzeba zwrócić do budżetu państwa. Powiat sokołowski mogłoby to kosztować nawet 20 mln zł.

Most, łączący Krzemień Wieś (gm. Jabłonna Lacka) z Grannem (Perlejewo powiat siemiatycki) to jedna z największych inwestycji infrastrukturalnych w tym regionie od dziesięcioleci. Ma 412 m i dwupasmową jezdnię wraz ze ścieżką pieszo-rowerową i punktami widokowymi na dolinę Bugu.

Powstał w ramach rządowego programu „Mosty dla regionów”. Sześć samorządów z województwa mazowieckiego i podlaskiego dołożyło do budowy 20% środków własnych. Liderem projektu, odpowiedzialnym za ostateczne rozliczenie, jest powiat siemiatycki.

ALARM NA SESJI

11 maja na sesji sokołowskiej rady powiatu, starosta **Adam Góral** poruszył sprawę, o której dotąd mówiono ostrożnie i za zamkniętymi drzwiami. Tym razem dyplomacji nie było.

- Jest bardzo poważny problem z rozliczeniem końcowym nowo wybudowanego mostu Krzemień-Granne - oznajmił starosta. I wyjaśnił: - Warunkiem rozliczenia jest podjęcie przez gminy Jabłonna Lacka i Perlejewo uchwał, przejmujących tę inwestycję, czyli most i drogi, które były wybudowane na ich terenach. Gmina Jabłonna Lacka zgodziła się, natomiast rada gminy Perlejewo - odmówiła. Prowadzimy rozmowy. Żeby państwo by świadomi: Jeśli rada gminy Perlejewo nie podejmie uchwały, inwestycja nie zostanie rozliczona. To znaczy, że dotację trzeba będzie zwracać. Powiat siemiatycki jako lider będzie to dzielił i my będziemy musieli wyłożyć 20 mln zł.

Jak dodał starosta, czas jest do końca października, bo wtedy minie rok od zakończenia inwestycji. Zostało więc zaledwie pół roku.

- Jeśli gmina Perlejewo będzie się nadal upierała, to naprawdę grożą nam konsekwencje – podkreślał starosta. I zaznaczył: - Wystarczyłoby, żeby Perlejewo przejęło te tereny chociaż na 1 dzień, a na drugi dzień powiat siemiatycki przyjmie odpowiednią uchwałę i przejmie to od nich. Na to też nie ma zgody Perlejewa. Nie rozumiem, dlaczego tak się dzieje, mogę się tylko domyślać. Wyciągnijcie Państwo wnioski.

- Może tam wójt chce coś załatwić przy okazji – wtrącił radny **Sławomir Hardej**. Starosta odparł: - Ale to jest 80 milionów, to nie jest piaskownica.

fot. powiat siemiatycki

Most Krzemień-Granne

WÓJT PERLEJEWA: MOST JEST NA DRODZE POWIATOWEJ

Wójt gminy Perlejewo **Jakub Krzysztof Wierzbicki** nie zostawił sprawy bez odpowiedzi. 14 maja na stronie internetowej gminy opublikował oświadczenie. Odrzucił stawiane zarzuty, przedstawił własną interpretację sporu. Zaznaczył, że Perlejewo nigdy nie zobowiązało się do przejęcia przeprawy mostowej na własność i żadne takie ustalenia nie zostały przez gminę przyjęte.

- Dlatego nie zgadzam się z narracją, w której odpowiedzialność za skutki organizacyjne lub finansowe tej inwestycji próbuje się sprowadzić do jednej niewielkiej gminy. Moim obowiązkiem jest działać zgodnie z prawem, stać po stronie mieszkańców i nie dopuścić do sytuacji, w której zostaną oni obciążeni kosztami niewspółmiernymi do możliwości naszego samorządu i do rzeczywistego znaczenia tej przeprawy. Przypomnę, iż zgodnie z zawartą umową w sprawie wspólnego finansowania, udział Gminy Perlejewo ustalony został na ok. 0,5% wartości całkowitej tej inwestycji, a jej przejęcie jest niemożliwe z przyczyn formalnoprawnych – napisał wójt. Zaznaczył, że gmina Perlejewo nie blokuje żadnych działań i nie uchyla się od współpracy. - Oczekujemy jednak, że wszelkie decyzje dotyczące przejęcia i utrzymania infrastruktury będą podejmowane zgodnie z prawem, w sposób rzetelny, przejrzysty i partnerski. Tak poważnych spraw nie można rozstrzygać medialnymi tezami, presją opinii publicznej ani próbami wywierania nacisków na jedną stronę.

W przestrzeni publicznej pojawiły się alarmistyczne twierdzenia o rzekomej groźbie zwrotu ogromnych środków finansowych z winy Gminy Perlejewo. Tak poważne słowa wymagają poważnych dowodów, konkretnych dokumentów, podstaw prawnych i jednoznacznych stanowisk właściwych instytucji (…) Nie można budować odpowiedzialnej debaty publicznej na domysłach, uproszczeniach i jednostronnych wypowiedziach. Podkreślam jasno, iż Gmina Perlejewo jest gotowa do merytorycznych rozmów i dalszej współpracy ze wszystkimi partnerami tej inwestycji. Chcemy rozwiązania zgodnego z prawem, uczciwego i bezpiecznego dla wszystkich stron. Nie zgodzimy się jednak na przerzucanie na naszą gminę odpowiedzialności, która ze względu na charakter tej inwestycji powinna być rozpatrywana szeroko i sprawiedliwie.

WÓJT PONAWIA APEL

18 maja wójt Wierzbicki zabrał głos ponownie, tym razem w swoich social mediach. W krótkim filmie przypomniał, że most jest wspólnym dziełem wielu samorządów i odpowiedzialność za jego przejęcie i utrzymanie powinna być sprawowana solidarnie, a nie jednostronnie. Powtórzył argumenty ze swojego oświadczenia, podkreślając, że jest gotowy do rozmów.

- Uważam, że emocje i presja nie mogą zastąpić wzajemnego szacunku i merytorycznej rozmowy. Niech ten most dalej łączy, nie tylko mieszkańców, ale również samorządowców - zakończył swój film.

MILENA CELIŃSKA

Razem przez sztukę

Patronat „TS”

Muzyka, taniec, śpiew i ogrom pozytywnych emocji wypełniły scenę Centrum Kultury i Sztuki w Siedlcach podczas XII Integracyjnego Przeglądu Twórczości Artystycznej „Wiosenne Inspiracje”.

Wydarzenie, które odbyło się 13 maja, tradycyjnie zorganizował Specjalny Ośrodek Szkolno-Wychowawczy w Stoku Lackim. Od lat imprezie przyświeca ta sama idea: tu nie ma rywalizacji i miejsc na podium. Nie ma „pierwszych” i „ostatnich”. Jest scena, są artyści i jest wspólne przeżywanie tego, co dzieje się tu i teraz. Celem przeglądu jest bowiem od zawsze integracja środowisk artystycznych oraz promocja aktywnego uczestnictwa osób z niepełnosprawnością intelektualną w życiu kulturalnym. Na scenie zaprezentowali się uczestnicy z różnych placówek (aż 17!). Nie zabrakło wzruszeń, uśmiechów i owacji publiczności. Za kulisami było równie dużo emocji jak na scenie - ostatnie poprawki strojów, szybkie oddechy przed wejściem, trzymane za ręce dzieci i dumni opiekunowie. A potem już tylko światła sceny…

Dyrektor ośrodka **Anna Hołownia** podkreślała, jak wielki jest to dzień dla wychowanków, ich rodzin i opiekunów. – Dla naszych dzieci ten moment na scenie jest bardzo ważny. Mogą pokazać swoje talenty. Udowadniamy, że można być razem i wspólnie się bawić. To efekt integracji, którą budujemy od lat – mówiła podczas inauguracji wydarzenia. Jak dodała, „Wiosenne Inspiracje” to nie tylko prezentacja umiejętności artystycznych, ale także przestrzeń do budowania pewności siebie, rozwijania pasji oraz wzajemnego szacunku i tolerancji.

W imieniu władz powiatu głos zabrała wicestarosta **Małgorzata Cepek**. – Cieszymy się, że możemy współfinansować to piękne przedsięwzięcie. Dziękuję wam za ten wyjątkowy dzień. Bądźcie radośni, szczęśliwi i wspierajcie się nawzajem – mówiła.

Do uczestników zwrócił się także dyrektor Centrum Kultury i Sztuki w Siedlcach **Adam Tarkowski**, który z humorem i serdecznością powitał dzieci oraz ich opiekunów. – Wiosna w naszym kalendarzu zaczyna się wtedy, kiedy przyjeżdżacie do nas na „Wiosenne Inspiracje”. Bardzo się cieszymy, że jesteście dziś z nami – podkreślał.

XII Integracyjny Przegląd Twórczości Artystycznej „Wiosenne Inspiracje” odbył się pod Honorowym Patronatem Starostwa Powiatowego w Siedlcach.

Na naszej stronie internetowej znajdziecie listę placówek uczestniczących w przeglądzie oraz listę osób, które wspierają wydarzenie, a także zdjęcia i nagrania z imprezy. Wszystkim małym i większym wykonawcom – gratulujemy fantastycznych występów!

Tekst i zdjęcie: **MP**

JK

eprasa.pl 3b999c4cfb

Powinniśmy się cieszyć z małych rzeczy

W wiek senioralny wszedł z przytupem - wystartował w lekkoatletycznych mistrzostwach Europy, zdobywając tytuł wicemistrza w rzucie oszczepem w swojej kategorii wiekowej. Zmierzył się z innymi „weteranami", ustępując jedynie byłemu mistrzowi olimpijskiemu z olimpiady w Moskwie. Na co dzień łączy w swej pracy wiedzę psychologiczną z medyczną i doświadczeniem fizjoterapeuty. Ta „mieszanka" przez lata przynosiła sukcesy jego podopiecznym.
Z Aleksandrem Gryckiewiczem rozmawia Mariola Zaczyńska - o tym, jakich pułapek unikać, aby być sprawnym seniorem, a także dlaczego panowie czasem nie nadążają za paniami.

Aleksander Gryckiewicz jest Siedlczaninem od trzech dekad. Jest związany z historią sportu w naszym mieście. Przyjechał na zaproszenie śp. prezydenta Siedlec Henryka Guta, jako medyczny opiekun młodych sportowców.

Pochodzi z Białorusi, gdzie ukończył Witebską Akademię Medyczną w dziedzinie psychiatrii, potem specjalizował się w medycynie sportowej, pisząc doktorat w Instytucie Fizjologii w Mińsku. Po przyjeździe do Polski nostryfikował dyplom lekarza medycyny, dodając specjalizację fizjoterapii. Jego siedleccy podopieczni osiągali tak dobre wyniki, że szybko rozpoczął współprace także z narodową kadrą juniorów lekkoatletów. Ale z jego doświadczenia korzystali także olimpijscy seniorzy. Współpracował z męską sztafetą biegaczy na 400 m, którzy pokonali na halowych mistrzostwach rekordzistów Amerykanów, co było okrzyknięte „cudem". Podobnie było z Marcinem Urbasiem, drugim w historii białym sprinterem, który złamał barierę 20 sekund. Rekord kolejnego podopiecznego, Tomasza Czubaka, do dziś nie został pobity. W sumie Aleksander Gryckiewicz wyjechał z podopiecznymi na sześc olimpiad, wspierając sportowców wiedzą, doświadczeniem i pracą.

■ Jest pan najlepszym dowodem na to, że „senior" to pojęcie umowne, i najlepszą rekomendacją, że warto się starać, aby długo być młodym i sprawnym.

- Najlepiej dodać jeszcze „i obrzydliwie bogatym".

■ No to już byłaby bomba!

- A tego wszystkim życzę.

■ Wszyscy to boimy się starości i utraty sprawności. Ale pan wie, jak temu zaradzić. Możemy podpowiedzieć, co robić, na co zwracać uwagę?

- Nie raz widziałem ludzkie cierpienie, bo pracowałem też z niepełnosprawnymi sportowcami. Wszyscy marzyli tylko o choćby troszkę większej sprawności. I często jest tak, że o sprawności zaczynami dopiero myśleć, gdy ją tracimy. Tymczasem trzeba o nią zadbać już wcześniej. Możemy wiele zrobić, aby zapobiec niemocy, chorobom, niesprawności.

■ O tym, jak należy zdrowo żyć, można przeczytać w poradnikach, wysłuchać w audycjach. To ogólnie dostępna wiedza: aktywność, zdrowa dieta, suplementacja. Ale pan zwraca uwagę na dodatkowe aspekty, choćby na dietę odkwaszającą. Na czym polega?

- To zasada trzech „N" – naturalne, nierafinowane, niegotowane. Doskonale odkwaszają organizm świeżo wyciskane soki z warzyw i owoców. Dobrze działa woda z cytryną, ja dodałbym jeszcze trochę mięty i odrobinę miodu. Ważne dla mikroflory jelitowej są także kiszonki. Starszym osobom polecam suplementację kwasów omega 3 i ginko biloba na poprawę pamięci i koncentracji.

■ Aktywność fizyczną także rozkłada pan na czynniki pierwsze, łącząc wiedzę psychologiczną z medycyną sportową i fizjoterapią. O czym powinniśmy jeszcze wiedzieć?

- Nie docenia się bardzo ważnych aspektów, jakimi są regeneracja oraz rozciąganie. Regeneracja, czyli odpoczynek po aktywności, daje ogromne korzyści. A często o tym zapominamy. A rozciąganie mięśni przywraca krążenie krwi. Dlaczego po masażu czujemy się lepiej? Bo poprawiamy krążenie. Streching, joga, wszystkie ćwiczenia rozciągające mięśnie sprawiają, że krew lepiej krąży, a napięcie ustępuje. Na „starość" trzeba patrzeć jak na stan zapalny. Poprawa krążenia krwi w mięśniach, w ciele, to początek regeneracji. Ludzie po masażu mówią czasem, że czują się, jakby zrzucili z pleców jakiś ciężar.

■ Z ćwiczeń rozciągających częściej korzystają panie. Może w tym tkwi sekret ich większej witalności. Panie skarżą się wręcz, że panowie za nimi nie nadążają, że ich partnerzy starzeją się szybciej.

- Zauważyłem to. Ale to bardziej złożone. Kobiety mają więcej „przełączników" na różnego rodzaju emocje i zadania. Przyznam, że zobaczyłem to dopiero, gdy sam musiałem zająć się moją mamą, która po wypadku stała się niepełnosprawna. I doświadczyłem na własnej skórze, ile obowiązków spoczywa na kobietach: gotowanie, sprzątanie, praca, rodzina, doglądanie bliskich. To wyczerpująca praca, ale jej różnorodność jest jednocześnie jednym ze sposobów regeneracji, redukcji emocji. Każde wykonane zadanie produkuje hormony szczęścia, endorfiny i dopaminę. A proszę zobaczyć, ile zadań w ciągu dnia kobieta po prostu wykonuje, kończy. Ta wielozadaniowość kobiet to ich atut. Niby małe te osiągnięcia, normalne i standardowe, ale działają na mózg.

■ Czyli chce im się działać dalej, mają energię, a panowie „osiadają na laurach". I szybciej zaczynają się starzeć i chorować.

- Współczesny mężczyzna ma o 90 procent mniej aktywności fizycznej niż 100 lat temu, gdy musiał ciężko pracować, by utrzymać rodzinę, pokonywać kilometry, pracować na roli lub fizycznie. Dziś czas mija mu zazwyczaj w samochodzie, przy komputerze lub telewizorze.

■ Chyba też mniej czasu spędza „z kumplami", którzy też się już trochę „sypią". Dzisiaj to chyba panie lepiej dbają o swe relacje społeczne, spotykają się, plotkują, zapisują na zumbę czy ladies latino.

- Ależ sprawiedliwie powiem, że widzę ćwiczących panów, w różnych dyscyplinach. To znakomity sposób na utrzymanie sprawności, zdrowia i wyładowanie emocji. Morsują, grają w koszykówkę, biegają, wiedzą co i jak trzeba robić dla zdrowia. A tym, którzy chcą dopiero wrócić do uprawianych kiedyś sportów podpowiadam, aby robić to z głową. Czyli przed wyjazdem na narty lub wyjściem na boisko przygotować się do tego fizycznie, porozciągać, wzmocnić mięśnie. Bo potem trafiają do mnie, z urazami.

■ I tu poruszył pan ciekawą sprawę. Wiele osób kojarzy aktywność fizyczną z wysiłkiem. Słyszałam rozmowę starszego małżeństwa, gdy pani namawiała męża, aby kupił chociaż rowerek stacjonarny i udawał, że jeździ, ale on z wyrzutem stwierdził: chcesz mnie zabić?

- Lepiej zacząć od drobnej aktywności i najlepiej takiej, która sprawia przyjemność. Dla jednych to będzie basen, inni wybiorą spacery, rower. Niech to przynosi radość. W ogóle powinniśmy nauczyć się na nowo cieszyć z małych rzeczy. Bo jak o architekturze mówi się, że to myśl zastygła w kamieniu, tak o chorobie można powiedzieć, że to myśl zastygła w ciele. Złe myśli i złe emocje nie przyniosą niczego dobrego. ■

„Senior" to termin społeczny, który odnosi się zazwyczaj do osób w wieku emerytalnym (dla kobiet to 60 lat, a dla mężczyzn 65), czyli do ludzi wkraczających w trzeci etap życia. Ale seniorzy to też konkretne osoby, żyjące wśród nas, ze swoimi historiami i potrzebami. Zapraszamy do spotkań z Seniorami Mazowsza! Jeśli chcielibyście, aby inni poznali historie bliskiego wam seniora (bliskiego rodzinie, lokalnej społeczności, grupie zawodowej), dajcie znać. Może ta opowieść wpisze się w nasz cykl, a my dowiemy się o kolejnym wyjątkowym człowieku?
Napiszcie na adres m.zaczynska@siedlecki.pl. Jesteśmy otwarci na wasze sugestie i bardzo ciekawi ludzi, o których warto napisać, których warto wysłuchać.

Starzejemy się skokowo, a zmiany mogą zaskoczyć

Najnowsze badania dowodzą, że starzejemy się nie stopniowo tylko... skokowo. Doświadczamy drastycznych zmian w organizmie najpierw w połowie lat 40., a potem na początku 60. Dlatego warto, aby dzisiejszą rozmowę przeczytali także 40-latkowie, nie tylko seniorzy.

Być może 40-latkowie już zauważyli, że inaczej metabolizują alkohol, kofeinę i tłuszcze. Pojawia się „piwny brzuszek", zadyszka podczas wchodzenia na piętro, uczucie niestrawności po kiełbasce z grilla (ale też badania socjologiczne wskazują, że akurat w gronie czterdziestolatków wyraźnie wzrasta spożycie alkoholu). W tym okresie życia spada tempo metabolizmu i ubywa masy mięśniowej. Spada tez poziom hormonów (estrogenów u kobiet i testosteronu u mężczyzn), co wpływa na szybsze starzenie się skóry, spadek libido oraz utratę gęstości kości. Zmienia się także praca narządów wewnętrznych.

I tak wchodzimy w piątą dekadę życia. A wraz z 50-tką. roku organizm wkracza w fazę „starzenia umiarkowanego": dalszy spadek poziomu hormonów (menopauza i andropauza), utrata masy mięśniowej (sarkopenia), zmniejszenie gęstości kości, pogorszenie elastyczności skóry, wzroku i słuchu.

A potem trafia nas 60-tka i dramatyczny krach. Skokowe zmiany w jakości życia. Możemy doświadczać bardzo gwałtownych zmian związanych z układem krążenia, skórą i mięśniami. Najważniejsze zmiany wiążą się z metabolizmem węglowodanów (zagrożenie cukrzycą!) i kofeiny, regulacją odporności, funkcjami nerek, chorobami układu krążenia. Mięśnie tracą siłę, co częściowo może wynikać z braku aktywności.

W wieku 70 lat naturalne procesy starzenia wpływają na układ ruchu, narządy wewnętrzne i metabolizm. Ale w tym okresie tempo zmian jest wysoce indywidualne, zależne od genetyki, od stylu życia oraz ewentualnych chorób współistniejących.

I tu dochodzimy do najlepszej konkluzji naukowców i lekarzy: w dwóch newralgicznych momentach życia dobrze jest poświęcić więcej uwagi zdrowiu i kondycji, czyli 40- i 60-latkowie powinni zwiększyć swoją aktywność fizyczną w celu ochrony układu krążenia i utrzymania odpowiedniego poziomu masy mięśniowej. Bo to ma wpływ na proces starzenia. Wniosek jest oczywisty: zmiany stylu życia najlepiej wprowadzać, gdy jest się jeszcze zdrowym! Porady Aleksandra Gryckiewicza mogą nam podpowiedzieć, jak się do tego zabrać, co warto robić.

MARIOLA ZACZYŃSKA

Partnerem cyklu „Seniorzy Mazowsza – historie warte opowiedzenia" jest Samorząd Województwa Mazowieckiego

Mazowsze. serce Polski

JK

eprasa.pl 3b999c4cfb

Na ul. Starowiejskiej w Siedlcach znajduje się Szpital pod wezwaniem Najświętszej Maryi Panny. Ta nazwa to…

Nie zmiana, lecz powrót

– To był nasz obowiązek – po pierwsze względem fundatorów szpitala, ponieważ taka była ich wola. Po drugie – względem prawa, ponieważ patronat nigdy nie został oficjalnie zniesiony. Po trzecie – względem Najświętszej Maryi Panny. Te trzy aspekty skłoniły nas, aby zabiegać o przywrócenie patronatu – podkreśla Bogdan Hałucha, główny autor wniosku skierowanego dwa lata temu do prezydenta Siedlec.

19 czerwca 2024 roku Zjednoczenie Katolicko-Narodowe Środkowo-Wschodniej Polski złożyło na ręce **Tomasza Hapunowicza** formalny wniosek o przywrócenie lub nadanie patronatu Najświętszej Maryi Panny Szpitalowi Miejskiemu w Siedlcach. Wtedy nie było jeszcze oczywiste, że słowo „przywrócenie” jest tu kluczowe...

13 maja 2025 r. zabiegi wnioskodawców znalazły swój finał. W uroczystej oprawie placówka oficjalnie powróciła do swojej historycznej nazwy – „Szpital pod wezwaniem Najświętszej Maryi Panny”. Wcześniej pozytywną opinię na ten temat wydała rada społeczna szpitala, a w listopadzie ubiegłego roku – siedleccy radni przegłosowali stosowną uchwałę. Na sesji przedstawiono wtedy historyczne dowody na to, że patronat funkcjonował przez dziesięciolecia.

UKŁON DLA HISTORII I WARTOŚCI

– Dziś kłaniam się nisko przed wspaniałą, prawie 200-letnią historią szpitala miejskiego, która zaczyna się w momencie, gdy utworzono tutaj przytułek dla bezdomnych – mówił podczas uroczystości prezydent Tomasz Hapunowicz. Dziękował pracownikom placówki za codzienną służbę. Następnie wręczył akt stwierdzający przywrócenie nazwy szpitala na ręce Angeliki Ambroziewicz, dyrektor placówki. Nawiązał również do znajdującej się przy szpitalu figury Matki Bożej: – Myślę, że w historii tego szpitala niejeden pacjent klękał przed tą figurą i prosił o łaskę zdrowia.

Historyk **Rafał Dmowski** przypomniał, dlaczego właśnie powrót do dawnej nazwy jest uzasadniony: – W 1832 r. Rada Opiekuńcza Miasta Siedlce, oddając do użytku główny gmach, nadała szpitalowi nazwę „pod wezwaniem Najświętszej Maryi Panny”. I mimo że był to okres zaborów, nazwa ta była stosowana przez cały XIX wiek. Czasami tłumaczono ją na język rosyjski jako „mariacki”, ale zawsze była związana z Maryją. W okresie I wojny, międzywojnia, a także II wojny funkcjonowały dokumenty z taką nazwą. Z lat 50. pochodzą ostatnie blankiety recept z pełną nazwą szpitala. Potem nazwa zanikła. I nie ma żadnego tropu, który mógłby świadczyć o tym, że została formalnie zdjęta. – Nadanie nazwy to nie tylko formalna zmiana w statucie, ale przede wszystkim wyraz wartości, którymi pragniemy kierować się każdego dnia – mówiła **Angelika Ambroziewicz**. – Maryja jest symbolem troski, głębokiego współczucia i nadziei. To wartości najbliższe sercu każdego, kto decyduje się na służbę drugiemu człowiekowi w ochronie zdrowia – dodała.

NIE BYŁO ATMOSFERY…

Jedną z osób zaangażowanych w przygotowanie wniosku była **Monika Wyszogrodzka**. – Dowiedzieliśmy się, że temat patronatu pojawiał się jedynie „w kuluarach” – zaznacza. - Natomiast nie podejmowano konkretnych kroków, żeby go przywrócić. Mówiono, że nie ma atmosfery… Konkretne kroki podjął Bogdan Hałucha, który, powołując się na dane historyczne, przygotował kilkunastostronicowy wniosek. Inicjatora wspierało całe grono innych przedstawicieli środowisk katolickich i patriotycznych, a wniosek trafił do prezydenta Hapunowicza tuż po objęciu przez niego stanowiska.

Jak opowiada Hałucha, zanim powstał wniosek, odbyło się wiele spotkań roboczych. – Ustaliliśmy, że żeby nasze działania miały efekt taki jak dzisiaj, to najpierw musimy sięgnąć do prawdziwej historii. Poszliśmy do archiwum miejskiego i państwowego. Znaleźliśmy dokumentację, która wykazała, że fundatorzy szpitala chcieli, aby placówka nosiła patronat Maryi. Wyznawali wiarę katolicką, więc taki był ich zamysł – zaznacza nasz rozmówca. – Gdy przyszedł okupant, przestano używać pełnej nazwy. Wojna się skończyła, przyszły nowe władze i nie wrócono do tej nazwy – dodaje.

Hanna Wilk-Manowiec wicedyrektor ds. lecznictwa i dyrektor Angelika Ambroziewicz.

Formalnie przywrócenie patronatu nastąpiło miesiąc po decyzji rady. Akt głosi: „ (…) z dniem 26 grudnia 2025 r. szpital wchodzący w skład Samodzielnego Publicznego Zakładu Opieki Zdrowotnej w Siedlcach decyzją rady miasta oraz za zgodą (…) biskupa Kazimierza Gurdy otrzymał zaszczytną nazwę Szpital pod wezwaniem Najświętszej Maryi Panny”. Uroczystości 13 maja były symbolicznym zwieńczeniem powrotu do nazwy.

Droga trwała dwa lata. Przy okazji pojawiania się w mediach informacji o kolejnych jej etapach – wiele działo się w komentarzach. Od zdecydowanego poparcia dla idei, poprzez stanowcze postulaty, by nie mieszać religii w sprawy placówki, aż po objawy hejtu… Hejtu nie warto komentować. Poprzestaliśmy więc tylko o odniesienie się do kwestii „oddzielenia religii”. – W życiu jest tak, że sacrum przeplata się z profanum. My jako mieszkańcy spełniliśmy swój obowiązek wobec wcześniejszych pokoleń, ludzi, którzy utworzyli to miejsce. Skoro burzymy komunistyczne pomniki, zmieniamy nazwy ulic, to dlaczego nie mielibyśmy przywrócić tak pięknego patronatu szpitalowi? A komentarze mówiące o tym, że patronat jest niepotrzebny… Wydaje mi się, że mogą wynikać z nieznajomości historii szpitala. Może teraz warto mieszkańców z tym tematem zapoznać, np. poprzez utworzenie zakładki z rysem historycznym na stronie internetowej placówki – zaznacza Monika Wyszogrodzka

„WSZYSTKO JEJ ZAWDZIĘCZAM”

Wśród wielu osób, dla których dzień uroczystości był ważny, spotykamy pana **Władysława Lipohorskiego-Lenkiewicza**, wieloletniego pracownika szpitala, który przez lata opiekował się kapliczką znajdującą się na dziedzińcu placówki. – Pracowałem tutaj 40 lat. Jeszcze jako kawaler opiekowałem się kapliczką. Zawsze było przy niej czysto, były kwiaty. Pilnowaliśmy tego razem z koleżankami i kolegami z pracy. Przychodziły tu także panie z kółka różańcowego. Dbanie o tę figurę przynosiło nam radość i satysfakcję – wspomina i dodaje: – Dziś również czuję wielką radość z tego powodu, że kapliczka została odremontowana oraz że szpital nosi imię Matki Bożej. Nie ukrywa, że jego więź z Maryją jest bardzo osobista. – W swoim życiu wszystko jej zawdzięczam. Jak szedłem do wojska, mama dała mi medalik. Zaszyła go w kieszonce. Ten medalik uratował mi życie. W zeszłym roku ciężko chorowałem. Też zostałem uratowany – opowiadał.

Kapliczka została w ostatnim czasie odnowiona i zadaszona, sponsorami tych działań była firma Mostostal oraz Diecezja Siedlecka. Inne koszty związane z powrotem do dawnej nazwy, takie jak m.in. sfinansowanie wpisów do KRS czy nowych pieczątek, pokrył radny **Robert Gryczka**.

O ile historia szpitala jest dobrze udokumentowana, znacznie mniej wiadomo o wspomnianej kapliczce. – Nie znamy historii jej powstania, ale rozmawiałam z panią, która pracowała w tym szpitalu i zna pewną legendę – informuje **Natalia Zyśk**, przewodniczka po Siedlcach. Według przekazanej ustnie historii, kapliczka miała zostać ufundowana przez opiekujące się chorymi siostry szarytki jako wotum dziękczynne za ocalenie szpitala z pożogi wojennej. Jednak, jak zaznaczyła pani przewodnik, trudno to wspomnienie dziś jednoznacznie potwierdzić. Mimo braku pisanych źródeł dotyczących okoliczności powstania kapliczki, jest ona kolejnym dowodem związku szpitala z kultem maryjnym.

■ ■ ■

Zjednoczenie Katolicko-Narodowe Środkowo-Wschodniej Polski powstało specjalnie na potrzeby wniosku o przywrócenie patronatu. Listę osób, które podpisały się pod wnioskiem, można znaleźć na naszej stronie internetowej.

Tekst i zdjęcia: **MARIA POPEK**

Burmistrz o demografii i problemach miasta

Budowa miejskiego żłobka, nowe parkingi „Parkuj i Jedź”, problemy komunikacyjne oraz niepokojące dane demograficzne - o tym mówił podczas niedawnego spotkania z mieszkańcami burmistrz Mińska Mazowieckiego Marcin Jakubowski, przedstawiając najważniejsze inwestycje i wyzwania stojące przed miastem.

Budowa pierwszego miejskiego żłobka ma być odpowiedzią na rosnące koszty prywatnej opieki nad najmłodszymi dziećmi.

– Żłobek to wydatek prawie 8 milionów 400 tysięcy złotych. Placówka będzie przygotowana dla 85 dzieci, a jest to inwestycja w miejsce, którego dotychczas w Mińsku nie było – mówił **Marcin Jakubowski**.

Do tej pory miasto wychodziło z założenia, że prywatne żłobki są w stanie zabezpieczyć potrzeby mieszkańców. Z czasem jednak coraz więcej rodzin zaczęło zwracać uwagę na wysokie koszty opieki.

– Wielu mieszkańców skarżyło się, że nawet przy rządowym bonie w wysokości ponad 1500 zł miesięcznie nadal trzeba sporo dopłacać do prywatnych placówek. Chcemy tak zorganizować miejski żłobek, aby bon praktycznie wystarczał na pobyt dziecka, oczywiście poza wyżywieniem – tłumaczył burmistrz.

Jak zaznaczył, 85 miejsc żłobkowych to znacząca liczba w kontekście obecnej sytuacji demograficznej miasta.

– W 2025 roku mieliśmy około 250 urodzeń. Niestety z roku na rok liczba narodzin spada. Mamy mniej urodzeń niż zgonów, a dodatkowo dochodzi jeszcze ujemna migracja – podkreślał.

Burmistrz zwrócił uwagę, że choć w przestrzeni publicznej można odnieść wrażenie, że Mińsk Mazowiecki stale się rozwija i przybywa mieszkańców, rzeczywistość wygląda bardziej skomplikowanie.

– To, że w Mińsku widać coraz więcej ludzi, nie oznacza, że są to mieszkańcy naszego miasta. W dużej części są to mieszkańcy okolicznych gmin, które notują dodatnie saldo demograficzne. Sama gmina Mińsk Mazowiecki odnotowuje wzrost mieszkańców nawet o 20 procent rok do roku – mówił.

Jakubowski podkreślał również rolę miasta jako centrum całego powiatu.

– Stolica 150-tysięcznego powiatu przejmuje na siebie ogromne obciążenie związane z handlem, edukacją, urzędami i komunikacją. Większość szkół ponadpodstawowych, instytucji oraz urzędów znajduje się właśnie w Mińsku Mazowieckim – zaznaczał.

Sporo miejsca poświęcono także problemom komunikacyjnym, szczególnie związanym z dojazdami do Warszawy.

– Nie tylko mieszkańcy Mińska Mazowieckiego pracują w Warszawie. Do naszego miasta codziennie przyjeżdżają także mieszkańcy okolicznych gmin, którzy traktują Mińsk jako węzeł przesiadkowy – wyjaśniał burmistrz.

Właśnie dlatego miasto rozwija system parkingów „Parkuj i Jedź”.

– Jeden taki parking wybudowaliśmy już kilka lat temu przy ulicy Sosnkowskiego. Można tam bezpłatnie parkować, mając ważny bilet okresowy Kolei Mazowieckich – przypomniał.

Kolejna inwestycja ma powstać w rejonie stacji Mińsk Mazowiecki Anielina.

– Chcemy wybudować tam nowy parking „Parkuj i Jedź” za około 2,5 miliona złotych. Mamy już gotową dokumentację projektową i złożyliśmy wnioski o dofinansowanie unijne – poinformował Marcin Jakubowski.

Jak podkreślił, miasto będzie rozwijało nie tylko parkingi umożliwiające przesiadkę na kolej, ale również rozwiązania pozwalające mieszkańcom wygodnie zostawiać samochody i korzystać z komunikacji publicznej.

fot. AK

Marcin Jakubowski

– Mam nadzieję, że będą powstawać kolejne parkingi pozwalające nie tylko przesiąść się na pociąg, ale też wygodnie dojechać do miasta i dalej korzystać z komunikacji zbiorowej – zaznaczył burmistrz.

TOMASZ MARKIEWICZ

JK

eprasa.pl 3b999c4cfb

POSZUKIWANY LISTEM GOŃCZYM

21 maja na terenie gminy **Warka** garwolińscy kryminalni zatrzymali 35-latka poszukiwanego listem gończym za oszustwo. Mężczyzna ukrywał się przed wymiarem sprawiedliwości i miał do odbycia rok więzienia. Został przewieziony do zakładu karnego.

TRAFIŁ DO WIĘZIENIA

19 maja w **Wildze** policjanci zatrzymali 32-letniego mieszkańca powiatu otwockiego poszukiwanego do odbycia 182 dni kary pozbawienia wolności za oszustwo. Mężczyzna został doprowadzony do zakładu karnego.

NARKOTYKI PRZY 18-LATKU

21 maja w **Maciejowicach** policjanci zatrzymali 18-letniego mieszkańca powiatu garwolińskiego, który miał przy sobie marihuanę oraz substancje psychotropowe. Mężczyzna trafił do policyjnej celi.

AMFETAMINA

23 maja w **Garwolinie** na **ul. Aleja Legionów** policjanci zatrzymali 33-letniego mieszkańca Warszawy posiadającego amfetaminę. Mężczyzna został osadzony w policyjnym areszcie.

ZATANKOWAŁ I ODJECHAŁ

23 maja w **Garwolinie** kierowca mazdy zatankował samochód na stacji paliw i odjechał bez uregulowania należności.

ZOSTAWIŁ PORTFEL

20 maja w **Woli Koryckiej Górnej** 33-letni mieszkaniec powiatu zamojskiego zgłosił utratę portfela z pieniędzmi i dokumentami. Mężczyzna zostawił go przez nieuwagę w ogólnodostępnym miejscu na MOP-ie. Sprawę prowadzą policjanci z Trojanowa. **(ak)**

O powiecie garwolińskim czytaj też na str. 2, 3

W Żelechowie

Rozdano czeki, podpisano umowy

Wizyta członkini zarządu województwa mazowieckiego Janiny Ewy Orzełowskiej i jej współpracowników w powiecie garwolińskim zawsze jest dużym wydarzeniem dla lokalnych samorządów.

Spotkania nie ograniczają się bowiem do okolicznościowych frazesów. **Janina Ewa Orzełowska** najczęściej przyjeżdża, by przekazać wsparcie finansowe lub uczestniczyć w oficjalnym oddawaniu do użytku kolejnych obiektów.

Tak było też niedawno w Żelechowie, gdzie przedstawiciele wszystkich gmin garwolińskich otrzymali symboliczne czeki i podpisali konkretne umowy.

- Staramy się podpisywać umowy na dofinansowanie w terenie, a nie w urzędzie marszałkowskim – powiedziała Janina Ewa Orzełowska. - Uważamy, że łatwiej jest nam dojechać, niż ściągać wszystkich do Warszawy. Mamy 24 programy wsparcia. Dzisiaj podpiszemy umowy dotyczące tylko części naszych programów, co oznacza, że za jakiś czas znów się spotkamy.

W sumie samorząd mazowiecki przeznaczył na inwestycje w powiecie garwolińskim prawie 4,9 mln zł. Do tej kwoty doszło jeszcze wsparcie, w ramach funduszy europejskich dla Mazowsza, dla Łaskarzewa w wysokości 3 961 561 zł.

- Realizacja projektu „Zielony Łaskarzew" będzie kosztować 4 660 666 zł – poinformował burmistrz **Armin Tomala**.- Zaplanowaliśmy rewitalizację obszaru o powierzchni 8 hektarów. Prace będą prowadzone w trzech parkach: „Alejki", „Rynek Duży" i „Małpi Gaj" oraz w dorzeczu Promnika. Zdecydowanie zmieni się obraz naszego miasta. Jesteśmy za to wdzięczni zarządowi województwa mazowieckiego i jednostce wdrażania programów unijnych, ale cichymi bohaterami są też pracownicy naszego urzędu. To dzięki ich mrówczej pracy projekt zyskał uznanie i dofinansowanie.

To nie pełna kwota, jaka trafiła do Łaskarzewa. Miasto otrzymało jeszcze: 209 000 zł na budowę skateparku, 200 000 zł na modernizację budynku Centrum Integracyjno-Kulturalnego „Stodoła", 40 000 zł na remont strażnicy OSP, 31 000 zł na rewaloryzację kapliczki przydrożnej oraz 24 930 zł na festiwal liderów młodzieżowych.

Ponad 1 mln zł trafił do miasta Garwolina. Pieniądze będą wydane następująco: 800 000 zł na modernizację hali sportowej przy al. Żwirki i Wigury oraz boiska piłkarskiego z bieżnią przy al. Legionów, 184 880 zł na adaptację budynku na centrum adaptacji lokalnej na osiedlu Koszary, 40 000 na remont strażnicy OSP Garwolin, 23 300 zł na wyposażenie OSP Garwolin, 11 850 zł na wyposażenie OSP Garwolin-Leszczyny oraz 8499 zł na wyposażenie OSP Garwolin-Zawady.

Znaczące wsparcie z Mazowsza otrzymała też miejsko-wiejska gmina Pilawa: 750 000 zł na modernizację ogólnodostępnej infrastruktury sportowej, 40 000 zł na modernizację strażnicy OSP Wygoda, 30 000 zł na zakup wyposażenia i reprezentacyjnych strojów dla sołectw Kalonka i Niesadna oraz 24 999 zł dla rozwoju i promocji młodzieżowej rady gminy.

Janina Ewa Orzełowska, Armin Tomala i skarbnik miasta Łaskarzew Kamila Gąska

Do gminy Trojanów skierowano: 249 000 zł na zakup autobusu dowożącego uczniów do szkół, 200 000 zł na budowę świetlicy kontenerowej w Rudzie, 150 000 zł na zakup samochodu ratowniczo-gaśniczego dla OSP Wola Życka, 60 000 zł na budowę placów zabaw i siłowni zewnętrznych w Dębówce, Majdanie, Woli Koryckiej Dolnej i Życzynie, 35 500 zł na modernizację strażnicy OSP Więcków, 23 380 zł na działalność młodzieżowej rady gminy oraz 15 000 zł na termomodernizację świetlicy w Piotrówku.

Miejsko-wiejskiej gminie Żelechów samorząd wojewódzki przyznał: 231 983 zł na budowę boiska wielofunkcyjnego oraz zakup i montaż kontenera gospodarczego w Starym Goniwilku, 200 000 zł na modernizację budynku M-GOK przy ul. Traugutta, 40 000 zł na modernizację świetlicy w Goniwilku, 30 000 zł na modernizację świetlicy w Zakrzówku, 30 000 zł na zakup wyposażenie i zagospodarowanie terenu przy lokalnym centrum integracji we Władysławowie II.

Wiejska gmina Łaskarzew otrzymała dotacje: 200 000 zł na budowę świetlicy wiejskiej w Celinowie, 75 000 zł na modernizację i doposażenie świetlic w Grabinie, Kacprówku, Lipnikach i Uścieńcu, 40 000 zł na remont strażnicy OSP Dąbrowa.

Do gminy Maciejowice trafiły dotacje: 150 000 zł na zakup samochodu ratowniczo-gaśniczego ze sprzętem dla OSP Podłęż, 40 000 zł na remont strażnicy OSP Maciejowice,15 000 zł na modernizację świetlicy w Poliku, 15 000 zł na dobudowę oświetlenia ulicznego w Antoniówce Świerżowskiej.

Gmina Miastków Kościelny otrzymała: 150 000 zł na zakup samochodu ratowniczo-gaśniczego dla OSP Stary Miastków i 40 000 zł na remont strażnicy OSP Zwola. Gmina Parysów: 18 500 zł na remont strażnicy OSP Choiny, 15 000 zł na przebudowę świetlicy we wsi Poschła, 15 000 zł na wykonanie systemu nawadniającego boiska w Woli Starogrodzkiej. Gmina Wilga: 35 000 zł na modernizację strażnicy OSP Mariańskie Porzecze, 15 000 zł na rozbudowę i modernizację oświetlenia ulicznego w Ostryborze, 15 000 zł na remont świetlicy w Goźlinie Małym. Gmina Sobolew: 40 000 zł na remont strażnicy OSP Ostrożeń, wiejska gmina Garwolin: 40 000 zł na modernizację strażnicy OSP Wola Władysławowska. Gmina Górzno: 40 000 zł na remont strażnicy OSP Unin oraz gmina Borowie 25 000 zł na remont strażnicy OSP Chromin.

Gospodarzem spotkania była burmistrz Żelechowa Krystyna Wieczorkiewicz

Dofinansowanie marszałkowskie uzupełniają dwa programy: „Mazowiecka szkoła przyszłości" oraz „Zawodowe Mazowsze przyszłości – innowacyjne kształcenie zawodowe.

W żelechowskim spotkaniu uczestniczyli też: dyrektor siedleckiej delegatury Urzędu Marszałkowskiego w Siedlcach - **Dorota Prokurat**, zastępca dyrektora Departamentu Rolnictwa i Rozwoju Obszarów Wiejskich - **Olga Flis**, pełniąca obowiązki kierownika siedleckiego oddziału Mazowieckiej Jednostki Wdrażania Programów Unijnych - **Anna Kazimierczak-Sołoducha** oraz burmistrzowie, wójtowie, skarbnicy i strażacy.

tekst i zdjęcia: **MIROSŁAW BUCZEK**

Morawiecki w Maciejowicach

Duże zainteresowanie wzbudziła wizyta byłego premiera **Mateusza Morawieckiego** w Maciejowicach. Na spotkanie przybyli mieszkańcy tego miasteczka i okolicznych gmin. Byli wśród nich także posłowie: **Maria Koc, Grzegorz Woźniak** i **Daniel Milewski**.

Morawiecki mówił o konieczności zerwania z polityką dwóch prędkości i wyrównania szans biedniejszych. Krótko mówiąc, gminy, miejskie i wiejskie, które potrafiły w ciągu lat stworzyć warunki i zachęcić przedsiębiorców do inwestowania na ich terenie, powinny podzielić się dochodami z mniej zaradnymi jednostkami samorządu terytorialnego.

Krytyka obozu rządzącego jest przywilejem i rutynowym działaniem opozycji. Były premier nie wyszedł poza te ramy. Niektórzy zwrócili jednak uwagę na fakt, że polityk okrzyknięty niedawno przez niektórych przedstawicieli własnego obozu „miękiszonem" nie ucieka z kraju, spotyka się z ludźmi, przekonuje do swoich racji, gdy w tym czasie „twardy szeryf" rejteruje z podwiniętą kitą. **(MB)**

Pectus w Łaskarzewie

Arena Łaskarzew tętni życiem. Już 29 maja odbędzie się tam ciekawe spotkanie pod hasłem „W rytmie futbolu – Pectus". O godz. 9.00 rozpocznie się rywalizacja młodych sportowców, a o 12.00 spotkanie z zespołem „Pectus" i znanymi w świecie sportu: **Markiem Citko, Dariuszem Dźwigałą** i **Bartoszem Ignacikiem** („Turbokozak"). **(MB)**

Na Senatorskiej

Kultura i tradycja

Polonezem z „Pana Tadeusza", skomponowanym przez Wojciecha Kilara, rozpoczął się XIII Festiwal Kultury i Tradycji Garwolina.

Korowód na Senatorskiej w pierwszej parze poprowadzili burmistrz Marzena Świeczak i dyrektor Centrum Sportu i Kultury Jarosław Kargol. Członkinię zarządu województwa mazowieckiego Janinę Ewę Orzełowską wiódł do tańca przewodniczący rady miasta **Marek Mikulski**. Wśród zgrabnie poruszających się tanecznym krokiem nie zabrakło też dyrektor siedleckiej delegatury Urzędu Wojewódzkiego w Warszawie **Alicji Cichoń**, burmistrz Stanisławowa **Kingi Sosińskiej** i wójt Mokobód **Doroty Dmowskiej-Paczuskiej**.

Mimo chłodnej aury atmosfera była gorąca, nie tylko dzięki przygotowanemu przez Zespół Szkół Ponadgimnazjalnych nr 2 pysznemu rosołowi. Zebranych rozgrzewały także dźwięki muzyki. Tegoroczny festiwal był jednocześnie jubileuszem 70-lecia garwolińskiego kina „Wilga". Z tej okazji CSiK ogłosił konkurs na kreację filmową. Wygrała go **Wiktoria Jarzyna**, drugie miejsce zajęła **Nikola Góźdź**, a trzecie **Małgorzata Żołądek** i **Mariola Jarząbek**. **(MB)**

Chwila odpoczynku po tanecznym popisach. fot. arch.
Na zdjęciu od lewej: Janina Ewa Orzełowska, Marek Mikulski, Alicja Cichoń, Dorota Dmowska-Paczuska i Kinga Sosińska.

JK

eprasa.pl 3b999c4cfb

W Serpelicach w gminie Sarnaki

Oczyszczalnia w lesie

To, że oczyszczalnia ścieków, która ma ponad dwadzieścia lat, wymaga modernizacji, to nic szczególnego. Ale żeby z powodu tej modernizacji trzeba w gminie zmieniać plan zagospodarowania przestrzennego, to nie jest zwyczajowa sytuacja...

15 maja w Sarnakach odbyła się nadzwyczajna sesja rady gminy. Jedna z dwóch przyjętych w pilnym trybie uchwał dotyczyła przyjęcia „miejscowego planu zagospodarowania przestrzennego Gminy Sarnaki na działce numer 1869/4 w obrębie Serpelice". Dwa dni wcześniej, 13 maja, zakończyły się, ogłoszone przez wójta w połowie kwietnia, konsultacje społeczne dotyczące planu zagospodarowania. Przeprowadzenie konsultacji to proceduralny wymóg przy uchwalaniu planu.

INWESTYCJA ZA 6,7 MLN ZŁ

„Budowa i przebudowa gminnej oczyszczalni ścieków w Serpelicach" – tak brzmi pełna nazwa przedsięwzięcia - to jedna z największych tegorocznych inwestycji w gminie Sarnaki. Jej koszt to ponad 6,7 mln zł. Na jej przeprowadzenie gmina otrzymała 3,5 mln zł wsparcia z samorządu Mazowsza, prawie drugie tyle dokłada z własnych pieniędzy. Przetarg ogłoszono we wrześniu. Przed końcem roku wybrano wykonawcę i podpisano umowę.

Oprócz Serpelic oczyszczalnia ścieków obsługuje również sąsiednie nadbużańskie miejscowości: Borsuki, Zabuże, Klepaczew oraz pobliskie Hołowczyce. Jak mówi wójt **Grzegorz Arasymowicz**, pierwszy etap budowy kanalizacji w Hołowczycach został już zakończony. Gmina przymierza się do wykonania drugiego etapu.

Modernizacja wyeksploatowanej przez lata oczyszczalni to sprawa pilna. Zwłaszcza że pozyskano na to pieniądze z zewnątrz. Zakres inwestycji obejmuje m.in. budowę zbiornika uśredniającego ścieków i wiat na osady, remont budynku socjalno-technicznego oraz adaptację takich specjalistycznych obiektów jak np. komory zgęszczania i stabilizacji osadu. Pomyślano również o utwardzeniu terenu, nowym ogrodzeniu, bramie itp.

WYPROSTOWAĆ NIEDOCIĄGNIĘCIA

Serpelice to piękna miejscowość. Okoliczne tereny leżą w obszarze Natura 2000 oraz w Parku Krajobrazowym Podlaski Przełom Bugu. W okresie wakacyjnym, podobnie jak w sąsiednich miejscowościach nad Bugiem, sporo tu letników i turystów. Oczyszczalnia znajduje się w lesie, na uboczu, kilkaset metrów za zabudowaniami wsi. Nie rzuca się w oczy. W czym więc problem? Dlaczego trzeba zmieniać plan zagospodarowania?

Można się tego dowiedzieć z dokumentu „Prognoza oddziaływania na środowisko do miejscowego planu zagospodarowania przestrzennego dla działki 1869/4 obrębu Serpelice w gminie Sarnaki", opracowanego przez **Macieja Cmocha**. Autor opracowania stwierdza jasno: „Przeznaczenie przedmiotowego terenu w obowiązującym miejscowym planie zagospodarowania przestrzennego nie jest zgodne ze sposobem obecnego i przewidywanego użytkowania działki".

Zgodnie z wcześniej obowiązującym planem – pamiętajmy, że 15 maja radni uchwalili już nowy plan - działka 1869/4 nie tylko otoczona jest lasem, lecz w miejscowym planie zagospodarowania przestrzennego oznaczona jest jako tereny lasów i zadrzewień (ZL). I to mimo że na jej terenie od lat funkcjonuje oczyszczalnia ścieków.

Wygląda na to, że przez dziesięciolecia oczyszczalnia działała bez wymaganego planu, a nawet wbrew planowi zagospodarowania.

Wójt **Grzegorz Arasymowicz** winą za dotychczasowy stan rzeczy obarcza dawnych geodetów. – Kiedyś, wiele lat temu, rysowało się troszeczkę inaczej. Jakiś geodeta, czy ktoś tak narysował – mówi. – A teraz, gdy chcemy remontować oczyszczalnię, to plan musi się zgadzać. Dlatego robimy zmianę planu miejscowego, żeby wszystko było po nowemu. To są pozostałości ze starych rozwiązań... – wyjaśnia wójt. - Musimy te stare niedociągnięcia wyprostować, żeby to się wszystko zgadzało.

„NIE STANOWI BARIERY"

Czy fakt, że działka, na której stoi oczyszczalnia, przez lata w planie zagospodarowania oznaczona była jako las, oznacza, że oczyszczalnię wybudowano w nieodpowiednim miejscu i w ogóle nie powinno jej tam być? Niekoniecznie.

Z przygotowanej przez przyrodnika „Prognozy oddziaływania na środowisko" przynajmniej nic podobnego nie wynika. Już teraz grunty leśne zajmują około 25% powierzchni działki. Znajdują się na niej należące do oczyszczalni dwa stawy biogenne o powierzchni około pół hektara. Działka leży kilometr od Bugu, ale nie na terenie narażonym na powódź. Wokół rosną głównie sosny i olszyny.

- Teren działki jest stosunkowo niewielki i jego ogrodzenie nie stanowi bariery dla drożności korytarza ekologicznego, którego najwęższe miejsce w granicach gminy Sarnaki wynosi ok. 3 km, zaś na wysokości przedmiotowej działki jest to aż ok. 7 km szerokości – czytamy w opracowaniu Macieja Cmocha. - Zmiana miejscowego planu zagospodarowania przestrzennego w stosunku do działki 1869/4 nie wydaje się również mieć istotnego wpływu na jakość i zachowanie krajobrazów priorytetowych wyznaczonych w audycie krajobrazowym województwa mazowieckiego, ze względu na niewielką skalę planowanych zmian na już zabudowanej działce oraz bufor lasu stanowiący swoisty parawan zasłaniający wnętrze tej działki.

BĘDZIE DOBRZE

Bardzo istotny jest również fakt, że oczyszczalnia ścieków z reguły sprzyja zarówno ludziom, jak i środowisku. A oczyszczalnia zmodernizowana będzie sprzyjać przyrodzie jeszcze bardziej.

- Sporządzenie miejscowego planu zagospodarowania przestrzennego wynika z konieczności dostosowania zapisów planistycznych do stanu faktycznego i modernizacji oczyszczalni ścieków, co w końcowym efekcie będzie miało pozytywny wpływ na środowisko – konstatuje przyrodnik, autor „Prognozy oddziaływania na środowisko".

Zgodnie z planem, modernizacja oczyszczalni ma się zakończyć przed końcem roku.

DARIUSZ KUZIAK

Teren oczyszczalni ścieków Serpelice Mapy Google

W Platerowie

Podwyżka dla wójta

O prawie półtora tysiąca złotych, z 19 470 zł do 20 920 zł (wszystkie kwoty brutto), wzrosło wynagrodzenie wójta gminy Platerów, Jerzego Garuckiego. Podwyżkę radni przyznali na niedawnej sesji rady gminy.

Na nowe wynagrodzenie składają się: wynagrodzenie zasadnicze – 11 100 zł, dodatek funkcyjny – 3 400 zł, dodatek specjalny w wysokości 30% łącznie wynagrodzenia zasadniczego i dodatku funkcyjnego, czyli 4 320 zł, oraz dodatek za wieloletnią pracę w wysokości 20% wynagrodzenia zasadniczego, czyli 2 200 zł.

Jak stwierdził przewodniczący rady gminy **Daniel Mazuruk**, przystępując do procedowania uchwały, jest to „delikatny temat".

- Niech wójt nie ucieka – rzuciła jedna z radnych. Wójt **Jerzy Garucki** jednak nie posłuchał apelu i w tym momencie opuścił salę obrad.

Przewodniczący odczytał fragment uzasadnienia uchwały, przypominając, że kilka miesięcy temu zostało opublikowane rozporządzenie Rady Ministrów, które zmieniło m.in. kwotę maksymalnego wynagrodzenia wójta w gminie liczącej do 15 tysięcy mieszkańców. Według nowych stawek maksymalne wynagrodzenie zasadnicze, od 1 stycznia 2026 r., wynosi 11 100 zł, a maksymalny dodatek funkcyjny – 3 400 zł.

- W związku z tym rozporządzeniem wypracowaliśmy na komisji stawki, które są zawarte w niniejszej uchwale – przypomniał przewodniczący Daniel Mazuruk.

- Uważam, że jak najbardziej słusznie rada podejmuje taką decyzję, bo jednak wójt zasłużył na taką podwyżkę. Stara się na wszystkie strony, gdzie tylko może, i ściągnąć pieniądze do gminy, i żeby były drogi budowane. Osobiście nie mam żadnych uwag. Wręcz myślę, że podwyżka powinna być słuszna i dosyć wysoka – argumentowała radna **Małgorzata Musiolik**. - Bardzo dziękuję za ten głos – podsumował przewodniczący Daniel Mazuruk.

W dalszej części sesji Jerzy Garucki podziękował za podwyżkę.

Za podwyżką głosowało 14 radnych, czyli wszyscy obecni na sesji. Ponieważ, jak zapisano w uchwale, obowiązuje ona z mocą od 1 stycznia 2026 r., wójt otrzyma z gminnej kasy wyrównanie za poprzednie miesiące.

(DK)

JK

KIEROWAŁ, A MIAŁ ZAKAZ

21 maja policjanci ogniwa patrolowo-interwencyjnego zatrzymali do kontroli motorower Romet, którym kierował 35-letni mieszkaniec gminy **Korczew**. Po sprawdzeniu danych mężczyzny w systemach policyjnych okazało się, że ma on zakaz kierowania pojazdami mechanicznymi. Sprawa znajdzie finał w sądzie.

POTRĄCIŁ NA PRZEJŚCIU

22 maja przed godziną 12 dyżurny łosickiej policji otrzymał zgłoszenie o potrąceniu pieszej przy **ul. Rynek** w **Łosicach**. Ze wstępnych ustaleń funkcjonariuszy wynika, że 21letni mieszkaniec powiatu siedleckiego kierujący ciężarówką potrącił kobietę przechodzącą przez oznakowane przejście dla pieszych. W wyniku zdarzenia 77-letnia mieszkanka gminy Huszlew odniosła obrażenia i trafiła do szpitala. Kierujący pojazdem był trzeźwy.

NIE USTĄPIŁ PIERWSZEŃSTWA

22 maja w **Łosicach** kierujący Subaru 54-letni mieszkaniec powiatu ostrołęckiego, zmieniając pas ruchu, nie ustąpił pierwszeństwa prawidłowo jadącemu osobowemu Mercedesowi. Kierujący byli trzeźwi i nie odnieśli obrażeń. Sprawca został ukarany mandatem 1250 zł. Otrzymał też 10 punktów karnych.

DUŻO, DUŻO ZA SZYBKO

23 maja w **Horoszkach Dużych** (gm. **Sarnaki**) policjanci łosickiej drogówki zatrzymali 48-letniego obywatela Hiszpanii, który pędził Fordem w terenie zabudowanym z prędkością 141 km/h. Mężczyzna dostał mandat 2500 zł i 15 punktów karnych. Zatrzymano mu też prawo jazdy. **(DK)**

Przed terminem

Dzień Dziecka tradycyjnie świętowany jest 1 czerwca. W Łosicach miejskie atrakcje dla najmłodszych i rodziców zaplanowano wcześniej - w najbliższą sobotę, 30 maja.

W parku miejskim szykuje się prawdziwe święto dla całych rodzin! – zapraszają organizatorzy Łosickiego Dnia Dziecka, czyli Burmistrz Miasta i Gminy Łosice oraz Łosicki Dom Kultury.

Od południa w Parku Miejskim im. Króla Aleksandra Jagiellończyka czekają atrakcje. W programie m.in.: godz. 13-16 - animacyjne szaleństwo z ekipą Całe Szczęście - zabawa skrojona na Twoją miarę, czyli gry, zabawy ruchowe, tańce i konkursy z nagrodami.

O godz. 16 przewidziano rockowe brzmienia młodego pokolenia - zagrają zespoły Żelki i Popsuły. Sportowe emocje zapewnią Garda Fight Club oraz KS Łosice. Strażacy i policjanci zapraszają na pokazy sprzętu. Strefą Kreatywną i Relaksu zajmą się ŁDK i biblioteka, a wędkarską przygodą - Koło PZW nr 8 Łosice. W słodkiej strefie smaku będą racuchy i pampuchy jak u babci, wata cukrowa i popcorn. **(DK)**

O powiecie łosickim czytaj też na str. 2, 3

BIURO OGŁOSZEŃ
Łosicki Dom Kultury, ul. Piłsudskiego 4, tel. 83 357 34 23, 83 359 05 09

eprasa.pl 3b999c4cfb

28 maja - czwartek

TVP 1

05:10 Wykrywacz kłamstw
05:30 Pytanie dnia
05:50 Reporterzy
06:00 Oko na świat, magazyn
06:20 Akacjowa 38
07:00 Transmisja mszy świętej
07:30 Pełnia wiary
08:00 Serwis Info, Pogoda Info
08:25 Okrasa łamie przepisy
09:05 Ranczo
10:10 Komisarz Alex, odc. 50
11:05 Ojciec Mateusz
12:00 Serwis Info
12:10 Agrobiznes, Agropogoda
12:35 To się opłaca
12:50 Abruzja - klejnot Włoch. Dzika Natura, film dokum.
14:00 Złoty chłopak, odc. 300
15:00 Serwis Info
15:15 Reporterzy
15:35 Gra słów. Krzyżówka
16:05 Dziedzictwo, odc. 932
17:00 Teleexpress, Pogoda
17:25 Jaka to melodia?
18:00 Klan, odc. 4725
18:35 Akacjowa 38
19:30 Program inform. 19.30
19:55 Pytanie dnia
20:10 Sport, Pogoda
20:30 Omnibus - teleturniej
21:00 Omnibus - dogrywka
21:20 Ojciec Mateusz
22:20 Sprawa dla reportera
23:20 Dekady Diany
00:15 Powrót
01:05 24 godziny w Le Mans film obyczajowy
02:55 Sprawa dla reportera
03:45 Misja: Morze Śródziemne. Podwodne muzeum, dok.

TVP 2

05:30 M jak miłość
06:20 Operacja zdrowie magazyn medyczny
06:55 Barwy szczęścia, odc. 3389
07:30 Pytanie na śniadanie - pobudka
07:55 Pytanie na śniadanie
11:40 Dzień z życia artysty talk-show
12:15 Którędy po sztukę
12:30 Koło fortuny, teleturniej
13:15 Panna młoda, odc. 107
14:05 Va banque, teleturniej
14:35 Na sygnale, odc. 912
15:05 La Promesa - pałac tajemnic, serial obycz., odc. 400
16:00 Koło fortuny, teleturniej
16:35 Familiada, teleturniej
17:20 Panna młoda, odc. 108
18:15 Va banque, teleturniej
18:50 Jeden z dziesięciu
19:25 Barwy szczęścia, odc. 3389
19:55 Domowe patenty 2
20:05 Barwy szczęścia, odc. 3390
20:40 Tak to leciało!
21:30 Program rozrywkowy
21:40 Niepewne sytuacje 3 program rozrywkowy
22:10 Zaćmienie
23:10 Zaćmienie
00:15 Rodzinka.pl
00:45 Wszystko dla mojej matki, dramat obyczajowy, Olka ma siedemnaście lat. Za ciągłe ucieczki z domu dziecka, sąd umieszcza ją w zakładzie poprawczym.
02:35 Akacjowa 38, telenowela
03:20 Akacjowa 38

polsat

05:25 Telezakupy TV Okazje
06:00 Nowy dzień z Polsat News, program inform.
08:30 Malanowski & Partnerzy odc. 278
09:00 Malanowski & Partnerzy odc. 279
09:30 Trudne sprawy, odc. 924
10:30 Trudne sprawy, odc. 925
11:35 Gliniarze, odc. 805
12:35 Gliniarze, odc. 806
13:35 Gliniarze, odc. 807
14:40 Dlaczego ja?, odc. 1577
15:50 Wydarzenia, Pogoda
16:20 Interwencja
16:30 Na ratunek 112, odc. 1054
17:00 Gliniarze, odc. 1214
18:00 Pierwsza miłość, odc. 4226
18:50 Wydarzenia
19:15 Gość „Wydarzeń"
19:25 Smak na każdą kieszeń
19:35 Sport, Pogoda
19:55 Milionerzy, teleturniej
20:30 Nasz nowy dom reality show
21:50 Bilet do raju komedia romantyczna
00:05 Jeszcze dłuższe zaręczyny, komedia romantyczna
02:50 Nasz nowy dom reality show
04:10 Kabaretowa Ekstraklasa

tvn

05:40 Uwaga!
05:55 Ukryta prawda, odc. 1651
06:50 Kuchenne rewolucje
07:45 Dzień Dobry TVN
11:20 Doradca smaku
11:25 Kuchenne rewolucje
12:35 Kuchenne rewolucje
13:40 Ukryta prawda, odc. 1623
14:40 Ukryta prawda, odc. 1624
15:45 Ukryta prawda, odc. 1695
16:50 Szpital św. Anny
17:55 Detektywi, odc. 268
19:00 Fakty, Sport
19:40 Raport Roland Garros
19:45 Pogoda
19:55 Uwaga!
20:15 Na Wspólnej, odc. 4220
20:50 Kuchenne rewolucje
22:00 Bogowie, dramat biogr.
00:20 Freestyle, dramat sens., Obiecujący uliczny raper i jego przyjaciel wpadają w tarapaty, kiedy duża transakcja sprzedaży narkotyków kończy się dla nich totalną katastrofą.
02:20 Szpital św. Anny
03:25 Uwaga!
03:45 CSI: Kryminalne zagadki Las Vegas
04:50 Nauka jazdy 5

Republika

05:50 Agro Info
05:55 Republika, wstajemy!
06:10 Kto tu rządzi? program publicystyczny
06:50 Andrzej Gajcy - pierwsza rozmowa polityczna
07:05 Przyjaciele Republiki
08:00 Przyjaciele Republiki - Gość polityczny
08:30 Michał #Rachoń program publicystyczny
10:01 Po 10:00, program publ.
11:01 Po 11:00
12:01 Po 12:00
13:00 Republika prawie samo południe, program publ.
13:35 Republika dzień
14:10 1410 Bitwa polityczna
15:00 Republika dzień
15:20 Klub sportowy
15:25 Republika dzień
16:45 Klub sportowy
16:55 Express Republiki
17:10 Express Republiki+
17:35 Miłosz Kłeczek zaprasza
18:50 Klub sportowy
19:00 Dzisiaj, serwis inform.
20:20 Gość „Dzisiaj" program informacyjny
20:50 W punkt program publicystyczny
22:15 Piachem w tryby program satyryczny
23:20 Codziennie *****burza
23:35 Republika wieczór program informacyjny
00:20 Republika nocą
01:40 Express Republiki
02:00 Express Republiki+
02:15 Poland Daily
02:30 Dzisiaj, serwis inform.
03:45 W punkt program publicystyczny
04:30 Telezakupy

29 maja - piątek

TVP 1

05:05 Wykrywacz kłamstw
05:20 Pytanie dnia
05:45 Reporterzy
05:55 Oko na świat, magazyn
06:20 Akacjowa 38
07:00 Transmisja mszy świętej z Sanktuarium Matki Bożej na Jasnej Górze
07:30 Agape blisko Ciebie
08:00 Serwis Info
08:10 Pogoda Info
08:15 Makłowicz w podróży
08:45 Ranczo
09:45 Komisarz Alex, odc. 51
10:40 Ojciec Mateusz
11:30 Okrasa łamie przepisy
12:00 Serwis Info
12:10 Agrobiznes
12:30 Agropogoda
12:40 Magazyn rolniczy
12:55 Abruzja - klejnot Włoch. Dzika Natura, film dok.
14:00 Złoty chłopak, odc. 301
15:00 Serwis Info
15:15 Reporterzy
15:35 Gra słów. Krzyżówka
16:05 Dziedzictwo, odc. 933
17:00 Teleexpress
17:20 Pogoda
17:25 Jaka to melodia?
18:00 Klan, odc. 4726
18:35 Akacjowa 38
19:30 Program inform. 19.30
19:55 Pytanie dnia
20:10 Sport, Pogoda
20:30 Powrót
21:25 Po prostu przyjaźń, kom.
23:45 Wojna zastępcza
00:40 Karbala, dramat wojenny
02:35 Smuga cienia, dramat obycz.

TVP 2

05:30 M jak miłość
06:20 Anna Dymna - spotkajmy się, talk-show
06:50 Barwy szczęścia, odc. 3390
07:30 Pytanie na śniadanie
07:55 Pytanie na śniadanie
11:40 Operacja zdrowie
12:10 Andrzej Wajda - Notatki
12:30 Koło fortuny, teleturniej
13:15 Panna młoda, odc. 108
14:05 Va banque, teleturniej
14:35 Na sygnale, odc. 913
15:05 La Promesa - pałac tajemnic, odc. 401
16:00 Koło fortuny, teleturniej
16:35 Familiada, teleturniej
17:20 Panna młoda, odc. 109
18:15 Va banque, teleturniej
18:50 Jeden z dziesięciu
19:25 Barwy szczęścia, odc. 3390
19:55 Domowe patenty 2
20:05 Barwy szczęścia, odc. 3391
20:45 Kocham Cię, Polsko!
22:20 Postaw na milion
23:15 To jest grane
23:45 Program rozrywkowy
00:00 Milionerzy, czarna komedia, Wygrali w loterii, ale teraz będą musieli za to słono zapłacić.
01:45 Wakacyjna terapia komedia, Siostry zabierają na tropikalną wyspę matkę, która została porzucona przez męża dla młodszej. Jedna z nich knuje niecny plan poprawienia nastroju.
03:20 Akacjowa 38, telenowela
04:15 Akacjowa 38, telenowela

polsat

05:25 Telezakupy TV Okazje
06:00 Nowy dzień z Polsat News
08:00 halo tu polsat, magazyn
11:30 Gliniarze, odc. 808
12:35 Gliniarze, odc. 809
13:35 Gliniarze, odc. 810
14:40 Dlaczego ja? odc. 1458
15:50 Wydarzenia, Pogoda
16:20 Interwencja
16:30 Na ratunek 112, odc. 1055
17:00 Gliniarze, odc. 1215-ost.
18:00 Pierwsza miłość, odc. 4227
18:50 Wydarzenia
19:15 Gość „Wydarzeń"
19:25 Smak na każdą kieszeń
19:35 Sport, Pogoda
20:00 Oppenheimer dramat biograficzny
23:50 Kroniki Riddicka film SF, Armia okrutnych Necromongerów najeżdża galaktykę. Jedyną istotą, która może im się przeciwstawić, jest Riddick, mający dar widzenia w ciemności.
02:20 Sekstaśma, komedia, By odświeżyć swoje pożycie małżeńskie, Annie i Jay kręcą sekstaśmę, a nagranie za sprawą Chmury trafia na wszystkie iPady.

tvn

05:40 Uwaga!
05:55 Ukryta prawda, odc. 1652
06:50 Kuchenne rewolucje
07:45 Dzień Dobry TVN
11:25 Kuchenne rewolucje
12:35 Kuchenne rewolucje
13:40 Ukryta prawda, odc. 1625
14:40 Ukryta prawda, odc. 1626
15:45 Ukryta prawda, odc. 1696
16:50 Szpital św. Anny
17:55 Detektywi, odc. 269
19:00 Fakty, Sport
19:35 Raport Roland Garros
19:40 Pogoda
19:50 Uwaga!
20:00 Aquaman i Zaginione Królestwo, film SF, Aquaman zawiera sojusz, aby chronić świat przed zniszczeniem.
22:40 Godzilla minus, film SF
01:15 Ścigany, dramat sens., Chirurg Richard Kimble zostaje oskarżony o morderstwo żony i skazany na śmierć. Gdy w drodze do więzienia ucieka, jego śladem rusza szeryf Samuel Gerard.
03:50 Uwaga!
04:05 Kuba Wojewódzki
05:15 Jak to jest zrobione?

Republika

05:50 Agro Info
05:55 Republika, wstajemy!
06:10 Kto tu rządzi? program publicystyczny
06:50 Andrzej Gajcy - pierwsza rozmowa polityczna
07:05 Przyjaciele Republiki
08:00 Przyjaciele Republiki - Gość polityczny
08:30 Michał #Rachoń
10:01 Po 10:00, program publ.
11:01 Po 11:00, program publ.
12:01 Po 12:00
13:00 Republika prawie samo południe
13:35 Republika dzień
14:10 1410 Bitwa polityczna
15:00 Republika dzień
15:20 Klub sportowy
15:25 Republika dzień
16:45 Klub sportowy
16:55 Express Republiki
17:10 Express Republiki+
17:30 Podsumowanie tygodnia Rafała Ziemkiewicza
18:15 Miłosz Kłeczek zaprasza
18:50 Klub sportowy
19:00 Dzisiaj
20:20 Gość „Dzisiaj"
20:45 Agora Klarenbacha
22:00 Piachem w tryby program satyryczny
22:45 Kulisy manipulacji
23:25 Reasumując. Jakubiak, Kowalski
23:55 Republika wieczór
00:20 Republika nocą
01:40 Express Republiki
02:00 Express Republiki+
02:15 Poland Daily
02:30 Dzisiaj
03:45 Podsumowanie tygodnia Rafała Ziemkiewicza
04:30 Telezakupy

30 maja - sobota

TVP 1

05:15 Pytanie dnia
05:35 Reporterzy
05:50 Oko na świat, magazyn
06:20 Balans bieli, pr. religijny
07:00 Transmisja mszy świętej z Sanktuarium Matki Bożej na Jasnej Górze
07:40 Rok w ogrodzie, magazyn
08:05 Rok w ogrodzie extra
08:20 Pełnosprawni, magazyn dla niepełnosprawnych
08:55 Ranczo
09:55 Komisarz Alex, odc. 52
10:55 Ojciec Mateusz
11:50 W samo południe, western
14:05 Przed ekranem
14:15 Domowe patenty 2
14:25 Okrasa łamie przepisy
15:00 Ojciec Mateusz
16:05 Dziedzictwo, odc. 934
17:00 Teleexpress, Pogoda
17:35 Piłka nożna: studio
17:55 Piłka nożna: Liga Mistrzów UEFA - 1. połowa meczu finałowego: Paris Saint-Germain - Arsenal FC
18:50 Program inform. 19.30
19:00 Piłka nożna: 2. połowa meczu finałowego: Paris Saint-Germain - Arsenal FC
20:00 Piłka nożna: studio
20:30 Komisarz Alex, odc. 320
21:35 Przełęcz ocalonych dramat wojenny
00:00 Psy II: Ostatnia krew film sensacyjny
01:45 Po prostu przyjaźń komedia
04:00 Wiadomość od Saszy film dokumentalny

TVP 2

05:10 Barwy szczęścia, odc. 3387
05:40 Barwy szczęścia, odc. 3388
06:25 M jak miłość, odc. 1936
07:30 Pytanie na śniadanie - pobudka, magazyn
07:55 Pytanie na śniadanie
11:30 Górna półka smaku
12:10 W poszukiwaniu dobrego filmu, mag. filmowy
12:45 Kolekcja, cykl felietonów
13:05 Panna młoda, odc. 109
14:00 Familiada, teleturniej
14:35 Koło fortuny, teleturniej
15:15 Szansa na sukces. Opole 2026, widowisko
16:15 Na dobre i na złe, odc. 995
17:20 Panna młoda, odc. 110
18:15 Va banque, teleturniej
18:50 Słowo na niedzielę
19:00 Informacje kulturalne
19:25 Rodzinka.pl
20:00 Świat w obłokach - muzyczni spadkobiercy Marka Grechuty, koncert
21:05 Świat w obłokach - muzyczni spadkobiercy Marka Grechuty
22:15 Gabi Drzewiecka zaprasza, talk-show
23:10 Program rozrywkowy
23:25 Wszystkie drogi prowadzą do Rzymu, komedia romantyczna, Maggie wybiera się do Włoch, aby odzyskać wspólny język z córką. W Toskanii odnajduje dawną miłość.
01:00 Milionerzy, czarna kom.
02:45 Akacjowa 38
03:30 Akacjowa 38

polsat

05:25 Telezakupy TV Okazje
06:00 Nowy dzień z Polsat News
08:00 halo tu polsat, magazyn
11:40 Ewa gotuje
12:25 Super Mario Bros. Film film animowany
14:20 Bilet do raju komedia romantyczna
16:45 Nie ma mocnych, komedia
18:50 Wydarzenia
19:15 Prezydenci i premierzy
19:25 Smak na każdą kieszeń
19:35 Sport, Pogoda
19:55 Neo-nówka. Żywot Mariana
22:55 Szybko i wściekle, film sensacyjny, Przestępca oraz tropiący go agent łączą swoje siły i przenikają do narkotykowego gangu, by dopaść jego przywódcę.
01:10 Alfa, film przygodowy, Ranny myśliwy, pozostawiony na śmierć przez towarzyszy, próbuje przeżyć w puszczy i powrócić do domu.
03:25 Świat według Kiepskich odc. 574
04:00 Świat według Kiepskich odc. 575

tvn

05:40 Uwaga!
05:55 Ukryta prawda, odc. 1653
06:50 Pogromcy chaosu program rozrywkowy
07:45 Dzień Dobry TVN magazyn
11:30 Na Wspólnej, odc. 4217
12:10 Na Wspólnej, odc. 4218
12:45 Na Wspólnej, odc. 4219
13:20 Na Wspólnej, odc. 4220
13:50 Ciężarówką przez Malezję, serial dokumentalny odc. 5/9
15:00 17 Again, komedia
17:15 Tysiąc słów, komedia
19:00 Fakty
19:30 Sport
19:35 Raport Roland Garros
19:40 Pogoda
19:45 Bodyguard, dramat sensacyjny
22:25 Zeszłej nocy, melodramat
00:15 Mr. & Mrs. Smith komedia sensacyjna
02:40 Szpital św. Anny
03:40 Uwaga!
03:55 CSI: Kryminalne zagadki Las Vegas
04:50 Nauka jazdy 5 program rozrywkowy
05:15 Kto was tak urządził?

Republika

06:00 Smaki Polski
06:15 Kulisy manipulacji
06:50 Biznes Polska
07:05 Republika, wstajemy!
08:30 Przyjaciele Republiki
09:10 Rewolwer
11:30 Salonik polityczny Rafała Ziemkiewicza
12:25 Republika dzień
12:40 Hity w sieci program rozrywkowy
13:30 Polityczne podsumowanie tygodnia
14:00 Republika dzień
14:10 1410 Bitwa polityczna
15:00 Republika dzień
15:10 Klub sportowy
15:20 Republika dzień
16:00 Republika dzień
16:50 Klub sportowy
16:55 Express Republiki
17:10 Express Republiki+
17:25 Express Republiki Luz
17:45 Republika dzień
18:00 Republika dzień
18:15 Republika dzień
18:50 Klub sportowy
19:00 Dzisiaj
20:20 Gość „Dzisiaj"
20:50 Republika wieczór
22:15 Piachem w tryby program satyryczny
23:10 Ściśle jawne, magazyn
00:00 Odbudowani program publicystyczny
01:00 Mag. film. Piotra Goćka
01:25 Poland Daily
01:35 Poland Daily - Weather
01:40 Dzisiaj
03:00 Gość „Dzisiaj"
03:25 Reasumując. Jakubiak, Kowalski
03:55 Hity w sieci
04:25 Rewolwer

31 maja

TVP 1

05:00 Sprawdzamy, magazyn
05:25 Sprawa dla reportera magazyn interwencyjny
06:20 Słownik polsko@polski talk-show prof. J. Miodka
06:55 Słowo na niedzielę
07:00 Transmisja mszy świętej z Sanktuarium Bożego Miłosierdzia w Krakowie-Łagiewnikach
08:00 Tydzień, mag. rolniczy
08:55 Alternatywy 4
09:55 Ojciec Mateusz
10:55 Komisarz Alex, odc. 320
11:55 Między ziemią a niebem
12:00 Anioł Pański
12:15 Między ziemią a niebem
12:45 Portret kapłana - o. Tadeusz OSPPE, reportaż
13:10 Szop mówi stop - bezpieczna polana, musical
14:25 Dom
16:05 Jaka to melodia?
17:00 Teleexpress
17:20 Piłka nożna - mecz towarzyski: Polska - Ukraina
19:30 Program inform. 19.30
19:55 Pytanie dnia
20:05 Sport
20:15 Pogoda
20:25 Empire State: Ryzykowna gra, film sensacyjny
22:10 Miłość, ślub i inne nieszczęścia, komedia romantyczna
23:55 Przełęcz ocalonych dramat wojenny
02:15 Psy II: Ostatnia krew film sensacyjny
04:00 Jaka to melodia?

polsat

05:25 Telezakupy TV Okazje
06:00 Nowy dzień z Polsat News
08:00 halo tu polsat, magazyn
12:00 Gdzie jest Nemo, anim.
14:20 Mój przyjaciel szpieg komedia sensacyjna
16:35 Jak poślubić milionera? komedia romantyczna
18:50 Wydarzenia
19:15 Sport, Pogoda
19:35 Państwo w państwie
20:00 Koniec świata czyli Kogel Mogel 4, komedia obyczajowa
22:05 R.I.P.D. Agenci z zaświatów, komedia sensacyjna, Dwaj martwi policjanci wracają między żywych, by wyłapywać i karać dusze, które chcą uniknąć sądu po śmierci.
00:10 Maszyna, komedia sensacyjna, Bert i jego ojciec zostają porwani przez szefa rosyjskiej mafii.
02:35 Świat według Kiepskich odc. 576
03:10 Świat według Kiepskich odc. 577
03:50 Świat według Kiepskich odc. 578

Republika

06:00 Transmisja mszy świętej
07:00 Oko na niedzielę
07:10 Republika, wstajemy!
07:35 SOS dla chrześcijan
07:50 Smaki Polski
08:05 Przyjaciele Republiki morning show
09:05 Miłosz Kłeczek - Wysokie Napięcie, program publicystyczny
10:35 13. piętro, program publ.
12:10 Studio prasowe program publicystyczny
13:20 Republika dzień
14:10 1410 Bitwa polityczna
15:10 Republika dzień
15:20 Klub sportowy
15:25 Republika dzień
16:00 Republika dzień
16:10 Republika dzień
16:30 Lewy z bicepsem
16:50 Klub sportowy

eprasa.pl 3b999c4cfb

niedziela

TVP 2

05:10 Barwy szczęścia, odc. 3390
05:40 Barwy szczęścia, odc. 3391
06:25 M jak miłość
07:30 Pytanie na śniadanie
07:55 Pytanie na śniadanie
11:15 Domowe patenty 2
11:25 Jak to się mówi, czyli Kasia u Bralczyka, mag. kult.
11:55 Cafe Fogg, widowisko
12:55 Cafe Fogg, widowisko
14:00 Familiada, teleturniej
14:35 Koło fortuny, teleturniej
15:10 Szansa na sukces. Opole 2026, widowisko
16:15 Tak to leciało!
17:15 Plebejuszka, Książę Harald walczy o prawo do ślubu z Sonją, dziewczyną spoza arystokracji, ryzykując skandal i przyszłość norweskiej monarchii.
18:20 Pan Mama, serial komediowy, odc. 57
18:55 Kocham Cię, Polsko! program rozrywkowy
20:20 Postaw na milion
21:20 Kwiatki polskie duże program publicystyczny
22:25 Labirynt, thriller, Sześcioletnia córka Kellera Dovera i jej koleżanka zostają uprowadzone. Zirytowany bezradnością policji ojciec bierze sprawy w swoje ręce.
00:55 Krucjata 2. Znak bliźniąt serial krym., odc. 11/13
01:45 Wszystkie drogi prowadzą do Rzymu, kom. rom.
03:20 Akacjowa 38, telenowela

tvn

05:40 Uwaga!
05:55 Ukryta prawda, odc. 1654
06:50 Bez kompleksów program rozrywkowy
07:45 Dzień Dobry TVN
11:30 Co za tydzień
12:10 Bitwa o gości, reality show
13:20 Wredne dziewczyny komedia
15:25 Aquaman i Zaginione Królestwo, film SF
18:00 Kuchenne rewolucje
19:00 Fakty, Sport
19:35 Raport Roland Garros
19:40 Pogoda
19:45 Poszukiwacze zaginionej Arki, film przygodowy
22:10 Lejdis, komedia
01:00 Sanctum 3D, dramat przygodowy, Speleolog, Frank McGuire, prowadzi ekspedycję mającą na celu zbadanie ostatniego na świecie niespenetrowanego systemu jaskiń. Misja jest niebezpieczna, a najmniejszy błąd grozi śmiercią.
03:20 Superwizjer, mag. report.
03:55 Uwaga!
04:15 Szpital św. Anny
05:15 Jak to jest zrobione?

Republika

16:55 Express Republiki
17:10 Express Republiki+
17:25 Express Republiki Luz
17:45 Miłosz Kłeczek. W ruchu
18:50 Klub sportowy
19:00 Dzisiaj
20:20 Gość „Dzisiaj"
20:50 Rachoń & Cejrowski program publicystyczny
21:30 Klub Republiki
22:30 Piachem w tryby program satyryczny
23:15 Wywiad z chuliganem
00:10 Express Republiki
00:25 Express Republiki+
00:40 Poland Daily
00:50 Poland Daily - Weather
00:55 Dzisiaj, serwis inform.
02:20 Miłosz Kłeczek - Wysokie Napięcie
03:40 Salonik polityczny
04:30 Telezakupy

1 czerwca - poniedziałek

TVP 1

05:35 Złoty chłopak, odc. 301
06:20 Akacjowa 38
07:00 Transmisja mszy świętej z Sanktuarium Matki Bożej na Jasnej Górze
07:30 Studio Raban
08:00 Serwis Info
08:10 Pogoda Info
08:20 Czterdziestolatek, serial obyczajowy odc. 1/21
09:10 Ranczo
10:10 Komisarz Alex, odc. 53
11:05 Ojciec Mateusz
12:00 Serwis Info
12:10 Agrobiznes
12:30 Agropogoda
12:40 Rok w ogrodzie extra
12:55 Prawdziwy Kubuś Puchatek, film dokumentalny
14:00 Złoty chłopak, odc. 302
15:00 Serwis Info, Pogoda Info
15:25 Gra słów. Krzyżówka
16:00 Dziedzictwo, odc. 935
17:00 Teleexpress, Pogoda
17:25 Jaka to melodia?
18:05 Reporterzy
18:25 Akacjowa 38
19:30 Program inform. 19.30
19:55 Pytanie dnia
20:10 Sport, Pogoda
20:30 Kanato, czyli wyprawa do krainy wierszy spektakl teatralny
21:25 Postscriptum, wywiad
21:55 Midway, film wojenny
00:25 Dzieci duchy, film dok.
01:50 Biała sukienka, obyczaj.
03:05 W samo południe, western
04:40 Wykrywacz kłamstw
04:55 Pytanie dnia

TVP 2

05:35 M jak miłość
06:25 Rodzina (nie od) święta
06:55 Barwy szczęścia
07:30 Pytanie na śniadanie
07:55 Pytanie na śniadanie
11:30 Okrasa łamie przepisy
12:00 Rodzinka.pl
12:35 Koło fortuny
13:15 Panna młoda, odc. 110
14:05 Va banque, teleturniej
14:35 Na sygnale
15:05 La Promesa - pałac tajemnic, odc. 402
16:00 Koło fortuny, teleturniej
16:35 Familiada, teleturniej
17:20 Panna młoda, odc. 111
18:15 Va banque, teleturniej
18:50 Jeden z dziesięciu
19:25 Barwy szczęścia
20:05 Omnibus - teleturniej
20:35 Omnibus - dogrywka
20:55 Postaw na milion
21:50 Na sygnale
22:20 Na sygnale
22:55 Ludzie i bogowie, Serial przedstawia wydarzenia związane z oddziałem o kryptonimie „Pazur", działającego w czasie II wojny światowej w Warszawie, w strukturach kontrwywiadu Komendy Głównej Związku Walki Zbrojnej.
23:45 Ludzie i bogowie
00:40 Na tropach przeszłości
01:40 Nasz dom w górach
02:35 Cztery pory roku w Hawanie, serial krym., odc. 8-ost.
03:30 Akacjowa 38

polsat

05:25 Telezakupy TV Okazje
06:00 Nowy dzień z Polsat News
08:30 Malanowski & Partnerzy odc. 280
09:00 Malanowski & Partnerzy odc. 281
09:30 Trudne sprawy, odc. 1209
10:30 Trudne sprawy, odc. 1210
11:35 Gliniarze, odc. 811
12:35 Gliniarze, odc. 812
13:35 Gliniarze, odc. 813
14:40 Dlaczego ja? odc. 1459
15:50 Wydarzenia, Pogoda
16:20 Interwencja
16:30 Na ratunek 112, odc. 1056
17:00 Gliniarze Śląsk, serial kryminalny odc. 1
18:00 Pierwsza miłość, serial obyczajowy odc. 4228
18:50 Wydarzenia
19:15 Gość „Wydarzeń"
19:30 Sport
19:45 Pogoda
19:55 Milionerzy, teleturniej
20:35 Czerwona jaskółka thriller
23:25 Detonator, film sens., Agent CIA eskortuje Rosjankę, która ukryła 30 milionów dolarów.
01:40 Helikopter w ogniu dramat wojenny

tvn

05:40 Uwaga!
05:55 Ukryta prawda, odc. 1655
06:50 Kuchenne rewolucje
07:45 Dzień Dobry TVN
11:20 Doradca smaku
11:25 Kuchenne rewolucje
12:35 Kuchenne rewolucje
13:40 Ukryta prawda, odc. 1627
14:40 Ukryta prawda, odc. 1628
15:45 Ukryta prawda, odc. 1697
16:50 Szpital św. Anny
17:55 Detektywi, odc. 120
19:00 Fakty
19:35 Sport
19:40 Raport Roland Garros
19:45 Pogoda
19:55 Uwaga!
20:15 Na Wspólnej, serial obyczajowy odc. 4221
20:50 Bitwa o gości reality show
22:00 Ci, którzy życzą mi śmierci, thriller
00:00 Urodzony mistrz dramat sensacyjny
02:25 Co za tydzień magazyn kulturalny
03:00 Szpital św. Anny
04:00 Uwaga!
04:20 CSI: Kryminalne zagadki Las Vegas
05:15 Nauka jazdy 5

Republika

05:50 Agro Info
05:55 Republika, wstajemy!
06:10 Kto tu rządzi? program publicystyczny
06:50 Andrzej Gajcy - pierwsza rozmowa polityczna
07:05 Przyjaciele Republiki
08:00 Przyjaciele Republiki - Gość polityczny
08:30 Michał #Rachoń program publicystyczny
10:01 Po 10:00, program publ.
11:01 Po 11:00
12:01 Po 12:00
13:00 Trzynasta..., pr. public.
13:35 Republika dzień, inform.
14:10 1410 Bitwa polityczna program publicystyczny
15:00 Republika dzień
15:20 Klub sportowy
15:25 Republika dzień
16:45 Klub sportowy
16:55 Express Republiki
17:10 Express Republiki+
17:30 Ewa Bugała. Wszystko jasne
18:00 Gabinet Sakiewicza
18:50 Klub sportowy
19:00 Dzisiaj
20:20 Gość „Dzisiaj" program informacyjny
20:50 W punkt, program publ.
22:15 Piachem w tryby program satyryczny
23:20 Codziennie *****burza
23:35 Republika wieczór
00:00 Biznes Polska magazyn ekonomiczny
00:20 Republika nocą
01:40 Express Republiki
02:00 Express Republiki+
02:15 Poland Daily
02:30 Dzisiaj
03:45 W punkt
04:30 Telezakupy

2 czerwca - wtorek

TVP 1

05:30 Złoty chłopak, odc. 302
06:20 Akacjowa 38
07:00 Transmisja mszy świętej z Sanktuarium Matki Bożej na Jasnej Górze
07:30 Kościół z bliska
08:00 Serwis Info
08:10 Pogoda Info
08:20 Czterdziestolatek, odc. 2/21
09:10 Ranczo
10:10 Komisarz Alex, odc. 54
11:05 Ojciec Mateusz
12:00 Serwis Info
12:10 Agrobiznes
12:30 Agropogoda
12:40 Magazyn rolniczy
12:55 Iberia - bezkresna natura film dokumentalny
14:00 Złoty chłopak, odc. 303
15:00 Serwis Info
15:10 Pogoda Info
15:25 Gra słów. Krzyżówka
16:00 Dziedzictwo, odc. 936
17:00 Teleexpress
17:20 Pogoda
17:25 Jaka to melodia?
18:05 Reporterzy
18:25 Akacjowa 38
19:30 Program inform. 19.30
19:55 Pytanie dnia
20:10 Sport, Pogoda
20:30 Dziecko z pyłu, film dok.
21:40 Świat to za mało, sens.
23:55 Midway, film wojenny
02:20 Miłość, ślub i inne nieszczęścia, kom. romant.
04:00 Wykrywacz kłamstw
04:20 Pytanie dnia
04:45 Reporterzy
04:55 Oko na świat, magazyn

TVP 2

05:30 M jak miłość
06:25 Przystań nad Biblią
06:35 Przystań nad Biblią
06:55 Barwy szczęścia
07:30 Pytanie na śniadanie
07:55 Pytanie na śniadanie
11:35 Msza święta Kościoła polskokatolickiego w Strzyżowicach
12:30 Koło fortuny, teleturniej
13:15 Panna młoda, odc. 111
14:05 Va banque, teleturniej
14:35 Na sygnale
15:00 La Promesa - pałac tajemnic, odc. 403
16:00 Koło fortuny, teleturniej
16:35 Familiada, teleturniej
17:20 Panna młoda, odc. 112
18:15 Va banque, teleturniej
18:50 Jeden z dziesięciu
19:25 Barwy szczęścia
19:55 Domowe patenty 2
20:05 Omnibus - teleturniej
20:35 Omnibus - dogrywka
20:55 Postaw na milion
21:50 Na sygnale
22:20 Na sygnale
22:50 Ludzie i bogowie
23:45 Ludzie i bogowie
00:40 Na tropach przeszłości
01:45 Nasz dom w górach, Sebastian nie potrafi wybaczyć Lorenzowi, którego obwinia o wypadek i śmierć swojego syna. Konflikt między mężczyznami przenosi się na ich dzieci.
02:40 30 lat wymówek film dokumentalny

polsat

05:35 Telezakupy TV Okazje magazyn reklamowy
06:00 Nowy dzień z Polsat News
08:30 Malanowski & Partnerzy odc. 282
09:00 Malanowski & Partnerzy odc. 283
09:30 Trudne sprawy, odc. 1211
10:30 Trudne sprawy, odc. 1212
11:35 Gliniarze, odc. 814
12:35 Gliniarze, odc. 815
13:35 Gliniarze, odc. 816
14:40 Dlaczego ja? odc. 1460
15:50 Wydarzenia
16:15 Pogoda
16:20 Interwencja
16:30 Na ratunek 112, odc. 1057
17:00 Gliniarze, odc. 1025
18:00 Pierwsza miłość, odc. 4229
18:50 Wydarzenia
19:15 Gość „Wydarzeń"
19:30 Sport
19:45 Pogoda
19:55 Milionerzy, teleturniej
20:35 Venom, film SF
23:00 Pewnego razu w Meksyku: Desperado 2, film sensacyjny
01:10 Czerwona jaskółka thriller
04:05 Ewa gotuje

tvn

05:40 Uwaga!
05:55 Ukryta prawda, odc. 1656
06:50 Kuchenne rewolucje
07:45 Dzień Dobry TVN
11:20 Doradca smaku
11:25 Kuchenne rewolucje
12:35 Kuchenne rewolucje
13:40 Ukryta prawda, odc. 1629
14:40 Ukryta prawda, odc. 1630
15:45 Ukryta prawda, odc. 1698
16:50 Szpital św. Anny
17:55 Detektywi, odc. 130
19:00 Fakty, Sport
19:40 Raport Roland Garros
19:45 Pogoda
19:55 Uwaga! mag. reporterów
20:15 Na Wspólnej, odc. 4222
20:50 Plan ucieczki, thriller, Ray to specjalista od zabezpieczeń więziennych. W trakcie testowania nowego projektu mężczyzna zostaje pozbawiony kontaktu ze swoją ekipą i zdany na siebie.
23:20 Kuba Wojewódzki
00:30 Superwizjer
01:10 Kryminalni: Misja Śląska
03:30 Szpital św. Anny
04:30 Uwaga!
04:45 Nauka jazdy 5
05:15 Recepta na stary dom 3

Republika

05:50 Agro Info
05:55 Republika, wstajemy!
06:10 Kto tu rządzi? program publicystyczny
06:50 Andrzej Gajcy - pierwsza rozmowa polityczna
07:05 Przyjaciele Republiki morning show
08:00 Przyjaciele Republiki - Gość polityczny
08:30 Michał #Rachoń program publicystyczny
10:01 Po 10:00, program publ.
11:01 Po 11:00
12:01 Po 12:00
13:00 Trzynasta... program publicystyczny
13:35 Republika dzień
14:10 1410 Bitwa polityczna
15:00 Republika dzień
15:20 Klub sportowy
15:25 Republika dzień
16:45 Klub sportowy
16:55 Express Republiki
17:10 Express Republiki+
17:35 Miłosz Kłeczek zaprasza
18:50 Klub sportowy
19:00 Dzisiaj, serwis inform.
20:20 Gość „Dzisiaj" program informacyjny
20:50 W punkt program publicystyczny
22:15 Piachem w tryby program satyryczny
23:20 Codziennie *****burza
23:35 Republika wieczór
00:20 Republika nocą
01:40 Express Republiki
02:00 Express Republiki+
02:15 Poland Daily
02:30 Dzisiaj
03:45 W punkt
04:30 Telezakupy magazyn reklamowy

3 czerwca - środa

TVP 1

05:25 Złoty chłopak, odc. 303
06:20 Akacjowa 38
07:00 Transmisja mszy świętej z Sanktuarium Matki Bożej na Jasnej Górze
07:30 Rodzina (nie od) święta
08:00 Serwis Info
08:10 Pogoda Info
08:15 Czterdziestolatek, odc. 3/21
09:10 Ranczo
10:10 Komisarz Alex, odc. 55
11:05 Ojciec Mateusz
12:00 Serwis Info
12:10 Agrobiznes
12:30 Agropogoda
12:40 Magazyn rolniczy
12:55 Islandia - przebudzenie się do życia, film dok.
14:00 Złoty chłopak, odc. 304
15:00 Serwis Info, Pogoda Info
15:25 Gra słów. Krzyżówka
16:00 Dziedzictwo, odc. 937
17:00 Teleexpress, Pogoda
17:25 Jaka to melodia?
18:05 Reporterzy
18:25 Akacjowa 38
19:30 Program inform. 19.30
19:55 Pytanie dnia
20:10 Sport, Pogoda
20:25 Piłka nożna - studio
20:35 Piłka nożna - mecz towarzyski: Polska - Nigeria
23:10 Wałęsa. Człowiek z nadziei, film biograficzny
01:25 Świat to za mało film sensacyjny
03:40 Wykrywacz kłamstw
04:00 Pytanie dnia
04:20 Reporterzy
04:30 Oko na świat, magazyn

TVP 2

05:30 M jak miłość
06:25 Pożyteczni.pl
06:55 Barwy szczęścia
07:30 Pytanie na śniadanie
07:55 Pytanie na śniadanie
11:30 Gwiazdorska kuchnia Ani 4
12:00 Rodzinka.pl
12:35 Koło fortuny, teleturniej
13:15 Panna młoda, odc. 112
14:05 Va banque, teleturniej
14:35 Na sygnale
15:05 La Promesa, odc. 404
15:50 Domowe patenty 2
16:00 Koło fortuny, teleturniej
16:35 Familiada, teleturniej
17:20 Panna młoda, odc. 113
18:15 Va banque, teleturniej
18:50 Jeden z dziesięciu
19:25 Barwy szczęścia
20:05 Omnibus - teleturniej
20:35 Omnibus - dogrywka
20:55 Postaw na milion
21:50 Na sygnale
22:20 Na sygnale
22:55 Ludzie i bogowie
23:50 Ludzie i bogowie
00:45 Na tropach przeszłości, Elsa i Laurent wyglądają na idealną parę. Gdy pewnego dnia żona nie wraca do domu z porannego joggingu, mąż i ich córka zaczynają się zamartwiać, aż policja przekazuje im wstrząsające wieści.
01:45 Nasz dom w górach
02:40 Śniła mi się Połonina film dokumentalny
04:10 Akacjowa 38, telenowela

polsat

05:40 Telezakupy TV Okazje
06:00 Nowy dzień z Polsat News
08:30 Malanowski & Partnerzy odc. 284
09:00 Malanowski & Partnerzy odc. 285
09:30 Trudne sprawy, odc. 1213
10:30 Trudne sprawy, odc. 1214
11:35 Gliniarze, odc. 817
12:35 Gliniarze, odc. 818
13:35 Gliniarze, odc. 819
14:40 Dlaczego ja? odc. 1461
15:50 Wydarzenia
16:15 Pogoda
16:20 Interwencja
16:30 Na ratunek 112, odc. 1058
17:00 Gliniarze, odc. 1026
18:00 Pierwsza miłość, odc. 4230
18:50 Wydarzenia
19:15 Gość „Wydarzeń"
19:30 Sport
19:45 Pogoda
19:55 Milionerzy, teleturniej
20:35 Kochaj albo rzuć, komedia
23:05 Agent i pół, komedia
01:20 Jak poślubić milionera? komedia romantyczna, Grupa niespełnionych w miłości ludzi bierze udział w kursie jak znaleźć i poślubić milionera.
03:50 Ewa gotuje

tvn

05:40 Uwaga!
05:55 Ukryta prawda, odc. 1657
06:50 Kuchenne rewolucje
07:45 Dzień Dobry TVN
11:20 Doradca smaku
11:25 Kuchenne rewolucje
12:35 Kuchenne rewolucje
13:40 Ukryta prawda, odc. 1631
14:40 Ukryta prawda, odc. 1632
15:45 Ukryta prawda, odc. 1699
16:50 Szpital św. Anny
17:55 Detektywi, odc. 137
19:00 Fakty
19:35 Sport
19:40 Raport Roland Garros
19:45 Pogoda
19:55 Uwaga!
20:15 Na Wspólnej, odc. 4223
20:50 Ścigany, dramat sens.
23:35 Bodyguard, dramat sensacyjny, Frank Farmer dostaje zlecenie ochrony prześladowanej anonimowymi pogróżkami piosenkarki Rachell Marron. Mimo początkowej niechęci rodzi się między nimi uczucie.
02:15 Aż po grób, czarna komedia
04:25 Uwaga!
04:45 Śmierć Diany: dwa śledztwa, serial dok., odc. 3/4

Republika

05:50 Agro Info
05:55 Republika, wstajemy!
06:10 Kto tu rządzi? program publicystyczny
06:50 Andrzej Gajcy - pierwsza rozmowa polityczna
07:05 Przyjaciele Republiki morning show
08:00 Przyjaciele Republiki - Gość polityczny
08:30 Michał #Rachoń program publicystyczny
10:01 Po 10:00
11:01 Po 11:00
12:01 Po 12:00
13:00 Trzynasta..., pr. publ.
13:35 Republika dzień program informacyjny
14:10 1410 Bitwa polityczna
15:00 Republika dzień
15:20 Klub sportowy
15:25 Republika dzień
16:45 Klub sportowy
16:55 Express Republiki
17:10 Express Republiki+ program informacyjny
17:35 Miłosz Kłeczek zaprasza program publicystyczny
18:50 Klub sportowy
19:00 Dzisiaj, serwis inform.
20:20 Gość „Dzisiaj"
20:50 W punkt
22:15 Piachem w tryby program satyryczny
23:20 Codziennie *****burza
23:35 Republika wieczór program informacyjny
00:20 Republika nocą
01:40 Express Republiki
02:00 Express Republiki+
02:15 Poland Daily
02:30 Dzisiaj, serwis inform.
03:45 W punkt, program publ.
04:30 Telezakupy

eprasa.pl 3b999c4cfb

KRONIKA POLICYJNA

KOLEJNY DEALER ZATRZYMANY

Kilka dni temu łukowscy policjanci zajmujący się przestępczością narkotykową dowiedzieli się, że mieszkaniec miasta może mieć narkotyki. I postanowili dokładniej sprawdzić tę informację. Mężczyzna zapewniał, że nie posiada żadnych środków odurzających, ale policjanci przeszukali jego mieszkanie. Okazało się, że w domu 37-latka znaleziono narkotyki. W foliowych woreczkach, schowanych dobrze w kilku miejscach, znajdowały się amfetamina i mefedron. Z zabezpieczonych substancji można było przygotować nawet tysiąc porcji dilerskich. Ich posiadacz został tymczasowo aresztowany na okres 3 miesięcy. Mężczyzna już usłyszał zarzut. Grozi mu kara nawet do 10 lat pozbawienia wolności. Teraz policjanci ustalają, gdzie mężczyzna zaopatrywał się w substancje psychotropowe. Warto przypomnieć, że 37-latek jest już kolejną osobą zatrzymaną przez łukowskich policjantów za przestępstwa narkotykowe.

ŚMIGŁOWIEC RUSZYŁ Z POMOCĄ

Wypadek drogowy, który wydarzył się pod **Gołaszynem** w gminie **Łuków**, był naprawdę dramatyczny. Na drodze DK 63 zderzyły się trzy samochody. W wyniku zderzenia ranne zostały trzy osoby. Konieczna była duża akcja ratunkowa, w której uczestniczyli strażacy z JRG Łuków, zastępy OSP i zespoły ratownictwa medycznego. Stan jednego z poszkodowanych był tak ciężki, że konieczne stało się wezwanie śmigłowca Lotniczego Pogotowia Ratunkowego.

GIGANTYCZNA „DZIUPLA" PAPIEROSÓW

Funkcjonariusze Krajowej Administracji Skarbowej rozbili potężny magazyn papierosów, który działał nielegalnie na terenie gminy **Łuków**. Znajdujące się w nim wyroby tytoniowe były warte miliony złotych. Zabezpieczono ponad 580 tysięcy paczek papierosów z białoruskimi znakami akcyzy. Policjanci zatrzymali 43-letniego mężczyznę, który może mieć związek z magazynowaniem gigantycznych ilości nielegalnych papierosów. Już usłyszał zarzuty. Został on tymczasowo aresztowany na 3 miesiące. **(Z.J.)**

BIURO OGŁOSZEŃ

Dom Handlowy przy skwerku, stoisko „Triumf", ul. Zdanowskiego 4

Punkt Kurierski „Pakersi", ul. Browarna 35/1, Łuków

Stoczek Łukowski, Plac Kościuszki 13

Żeby się z nas cała Polska nie śmiała…

Chce przejąć, ale nie płacić

Chyba każdy, kto choćby tylko przejeżdża pociągiem przez Łuków, zwraca uwagę na budynek dworca. Bo naprawdę, robi on wrażenie. Kończy się jego remont, a właściwie to kompleksowa modernizacja budynku, który wygląda wyjątkowo - niczym mały pałac. Rola, jaką będzie on już niedługo odgrywał, także będzie wyjątkowa. Już od dawna władze miasta zamierzają ulokować w wyremontowanym obiekcie salę widowiskową. Piękny dworzec doskonale się do tego nadaje. Łukowscy radni podzielają ten pogląd, ale, okazuje się, że wykorzystanie budynku na salę widowiskową budzi także wątpliwości. I nie dotyczą one faktu, że miasto partycypuje w kosztach prac remontowych.

Chodzi raczej o to, jak taka placówka kulturalna będzie w przyszłości oddziaływała na otoczenie, przede wszystkim na ruch na ulicach, ale także na dostępność miejsc parkingowych. Radni sygnalizowali pewne zagrożenia, uznając, że lepiej o potencjalnych niedogodnościach informować wcześniej.

- Sam jestem mieszkańcem ulicy Aleja Kościuszki – mówił jeden z nich. – Istnieją szanse, że odbiór remontowanego budynku dworca nastąpi jeszcze w tym roku. I zapewne bardzo szybko zostanie w nim ulokowana sala widowiskowa. A jeśli będą się w niej odbywały duże imprezy, trzeba się liczyć z tym, że w najbliższym otoczeniu budynku pojawi się około 200 samochodów! To będzie stwarzało bardzo duże utrudnienie w ruchu i trudności z parkowaniem.

Radni podkreślali, że już obecnie miejsc parkingowych dość dotkliwie brakuje.

- W tym rejonie budowane są bloki wielorodzinne – wskazywali radni. – Wiemy, że wkrótce przybędzie tu około 130 mieszkań. To dodatkowo zwiększy obciążenie ruchem samochodowym. A wszyscy chyba wiemy, że już teraz, jeśli na stacje przyjedzie jakiś pociąg z większa liczba pasażerów, to związane z tym nasilenie ruchu potrafi zablokować część ulic.

Wszystkie te uwagi były związane z konkretną propozycją dotycząca rozwiązania problemu komunikacyjno-parkingowego.

- Jest prośba, aby pan burmistrz zastanowił się nad możliwością przedłużenia ulicy Księdza Brzóski - padł wniosek do burmistrza **Piotra Płudowskiego**. Chodzi o odcinek od dawnej gazowni do ulicy Dworcowej. To wydaje się wręcz konieczne. Jeśli bowiem skumuluje się przyjazd pociągu z dużą imprezą w Sali widowiskowej, a do tego nie wolno zapominać o wielu budowanych mieszkaniach, to cały ruch z tego miejsca będzie zmierzał w Aleję Kościuszki do ulicy Przemysłowej. I dopiero z tego miejsca samochody będą się rozjeżdżały.

Propozycja radnego nie zrodziła się zapewne dopiero w czasie sesji, ale była dużo wcześniej przemyślana a nawet zmierzona…

- Zmierzyłem na Geoportalu i okazuje się, że wybudowanie nowego odcinka ulicy, o którym mówiłem, to tylko 150 metrów – dodał radny. Myślę, że gdybyśmy zaprojektowali taki odcinek nowej drogi, to zdecydowanie odciążyłoby to ruch w tym miejscu i w dużej części dałoby możliwość przeniesienia jego części na 2-3 ulice.

Budowa nowej ulicy, choćby nawet był to krótki odcinek, zawsze jest poważną inwestycją, zarówno finansowo, jak też od strony jej formalnego przygotowania. Tym bardziej mogła zdziwić bardzo zdecydowana odpowiedź burmistrza.

- Bardzo słuszna uwaga - odpowiedział Piotr Płudowski. – W najbliższym czasie przeanalizujemy taką możliwość. Musimy sprawdzić, co my tam mamy a czego ewentualnie brakuje. I jeśli nie będzie przeszkód, to budowę nowego odcinka ulicy można zaplanować nawet na najbliższej sesji jako zadanie inwestycyjne.

Burmistrz przekazał też informacje dotyczące samego remontu budynku dworca.

- Prace przy jej inwestycji idą pełną parą i już na horyzoncie widać finisz tego ważnego zadania - dodał burmistrz. – Chodzi nie tylko o sam budynek dworca, ale także otoczenie przed budynkiem. Niestety, zakres prac nie jest objęty teren przy tych nieszczęsnych kładkach dla pieszych. Czynie jednak starania, aby ten zadrzewiony teren na razie przynajmniej wydzierżawić od PKP. I wtedy będziemy mogli go uporządkować. Żeby się z nas cała Polska nie śmiała, jak przyjadą zobaczyć piękny dworzec a obok zobaczą także to straszydło.

Jak widać burmistrz nie tylko poparł propozycję budowy nowego odcinka ulicy, ale ja także zdecydowanie rozszerzył. Mówił już nawet o konkretnych pomysłach.

- Myślę, że byłoby dobrze, gdyby tak połączyć budowę tego łącznika z generalnym uporządkowaniem terenu w sąsiedztwie dworca i Sali widowiskowej - mówił burmistrz. Proszę jeszcze tylko o chwile cierpliwości. Na najbliższej sesji postaram się przedstawić bliższe informacje a może nawet konkretne rozwiązania, które będziemy mogli przyjąć w formie uchwał.

Najwyraźniej radni starali się kuć żelazo, póki gorące. I kierowali wobec burmistrza kolejne postulaty.

- Moją ideą jest odciążenie ruchu, ale także życzyłbym sobie, żeby w ten rejon nie był kierowany ruch ciężarowy do dużych zakładów, takich, jak choćby „Łukplast" – mówił radny. – No i tam trzeba zamontować próg zwalniający. I ograniczyć prędkość do 30 kilometrów…

- Jak nie miałem w tym rejonie miasta gdzie zaparkować, to się dobrze rozejrzałem i zauważyłem tam duży teren cały zarośnięty chaszczami – dzielił się swoimi spostrzeżenia radny **Sławomir Smolak**. – Może więc w tym miejscu zbudować parking?

Także w tym wypadku burmistrz podjął temat, choć nie bez zastrzeżeń.

- Wiem o którym miejsce chodzi, ale to jest teren PKP – wyjaśnił Piotr Płudowski. – Owszem, chętnie bym wykorzystał ten teren na potrzeby miejskie. Pracuję nad rozwiązaniem i przejęciem tych terenów, ale tu nie ma łatwych rozwiązań. W zapisach planu miejscowego są to tereny przeznaczone pod budownictwo mieszkaniowe. Wiem, że jest nimi zainteresowana lubelska spółka SiM. Kolej może by chciała sprzedać te tereny miastu, ale ja nie chcę za to płacić…

ZBIGNIEW JUŚKIEWICZ

A tak wyglądał dworzec PKP Łuków przed 1915 r. fot. arch. Adolf Gancwol-Ganiewski

Gmina Krzywda

Pieniądze dla przedszkolaków

Gmina Krzywda pozyskała ponad 1,7 miliona w ramach programu Fundusze Europejskie dla Lubelskiego na lata 2021-27. Pieniądze zostaną przeznaczone na poprawę funkcjonowania opieki przedszkolnej w ramach działania „Przedszkola równy start".

Projekt ma się rozpocząć w lipcu tego roku, a zakończyć w sierpniu roku 2028. Jednym z zasadniczych zadań będzie utworzenie sali integracji sensorycznej oraz zaplecza do terapii dla dzieci z deficytami rozwojowymi. Będą też zakupione pomoce naukowe i specjalistyczny sprzęt. Poza tym z pozyskanych pieniędzy zostaną sfinansowane dodatkowe zajęcia edukacyjne i specjalistyczne prowadzone w placówkach przedszkolnych w gminie Krzywda. **(Z.J.)**

W Stoczku Łukowskim

Trzydniowe uroczystości

Przez trzy dni Stoczek Łukowski będzie obchodzić 480. rocznicę uzyskania praw miejskich. Uroczystość rozpocznie, **5 czerwca o godz. 11.30**, sesja rady w tamtejszym MOK. W jej programie przewidziano konferencję „Historia miasta w postaciach zapisana" oraz pośmiertne nadanie Zygmuntowi Odrowążowi -Padamczykowi tytułu honorowego obywatela miasta. Na **godz. 14.00** zaplanowano obiad wydany przez stoczkowski samorząd, a na **godz. 15.00** otwarcie 53. Sejmiku Wiejskich Zespołów Teatralnych. Przeglądy sejmikowe trwać będą następnego dnia od **godz. 10.00 do 18.00**. W sobotę, **6 czerwca o godz. 14.00**, na skwerze miejskim odbędzie się „Bitwa smaków", czyli prezentacja kulinarna KGW z powiatu łukowskiego, a o **godz. 18.00** międzypokoleniowa biesiada jubileuszowa „Na kogucią nutę". Uroczystości będą kontynuowane w niedzielę **7 czerwca**. O **godz. 10.30** odprawiona zostanie okolicznościowa msza św., a o **godz. 11.45** rozpocznie się akademia patriotyczna, którą zakończy koncert stoczkowskiej orkiestry dętej. **(MB)**

R E K L A M A

eprasa.pl 3b999c4cfb

Powiat mówi o sukcesie, Mrozy o nierównym traktowaniu mieszkańców

Jedna komunikacja, dwie narracje

Temat transportu publicznego ponownie wywołał gorącą debatę podczas sesji rady powiatu mińskiego. Władze powiatu przekonywały, że rozwijana sieć połączeń autobusowych to jeden z największych sukcesów obecnej kadencji. Z kolei burmistrz Mrozów Dariusz Jaszczuk ma zastrzeżenia do sposobu organizacji przewozów, zwracając uwagę na sytuację mieszkańców swojej gminy.

Remigiusz Górniak

KOMUNIKACJA PO LATACH ZAPAŚCI

Starosta **Remigiusz Górniak** podkreślał, że celem numer jeden obecnych władz było przywrócenie publicznej komunikacji autobusowej, która przez lata praktycznie zanikła po likwidacji dawnych połączeń PKS.

– Publiczna komunikacja to nie luksus, tylko ustawowy obowiązek samorządu, taki sam jak budowa dróg czy prowadzenie szkół. Tam, gdzie nie dociera przewoźnik prywatny, powinien docierać transport publiczny - mówił na sesji.

Według władz powiatu uruchomione od początku roku linie cieszą się coraz większym zainteresowaniem mieszkańców. Starosta podkreślał, że system udało się stworzyć stosunkowo niskim kosztem, między innymi dzięki dopłatom z Funduszu Rozwoju Przewozów Autobusowych.

– Średnia cena wozokilometra jest poniżej 5 złotych. Przy dopłacie wojewody oznacza to bardzo tani transport zarówno dla mieszkańców, jak i dla samorządów – argumentował.

Dyrektor powiatowego związku komunikacyjnego **Daniel Złamal** tłumaczył, że nowa siatka połączeń została zaplanowana tak, aby autobusy kursowały od rana do wieczora, umożliwiając mieszkańcom dojazd do pracy, szkół i usług.

– Obalony został mit, że z takich linii korzysta wyłącznie młodzież szkolna. Sprzedaje się coraz więcej biletów normalnych, mieszkańcy zaczynają traktować autobusy jako realną alternatywę dla samochodu - mówił.

Dariusz Jaszczuk

Jak podkreślał, komunikacja zaczyna także wpływać na codzienne nawyki mieszkańców.

– Kierowcy zgłaszają nam sytuacje, że młodzież spędza wieczory w Mińsku Mazowieckim i wraca autobusami do domu. Wcześniej takich możliwości nie było - zaznaczał dyrektor.

TO NIE JEST SPRAWIEDLIWY SYSTEM

Największe emocje wzbudził jednak wątek gminy Mrozy. Daniel Złamal krytycznie odniósł się do lokalnej komunikacji organizowanej przez samorząd Mrozów, twierdząc, że oferta jest niewystarczająca i nie zapewnia pełnego pokrycia potrzeb mieszkańców.

– Chcemy, żeby mieszkańcy mieli pełną ofertę przewozową, a nie tylko kilka kursów dziennie w przypadkowych godzinach – mówił podczas prezentacji.

Na te słowa zdecydowanie zareagował burmistrz Mrozów **Dariusz Jaszczuk**, który pojawił się na sesji specjalnie po to, aby przedstawić stanowisko swojej gminy.

– Są dwie prawdy. Przed chwilą usłyszeliśmy prawdę pana dyrektora Złamala, a ja chcę przedstawić prawdę gminy Mrozy – rozpoczął swoje wystąpienie.

Burmistrz przypomniał, że gmina wystąpiła wcześniej ze związku międzygminnego, ponieważ planowane koszty funkcjonowania systemu były, jego zdaniem, zbyt wysokie.

– Usłyszeliśmy, że każda gmina powinna przeznaczyć około 2 procent swojego budżetu rocznie na funkcjonowanie związku, dodatkowo dokładając środki do zakupu autobusów. Dla Mrozów oznaczałoby to nawet półtora miliona złotych rocznie. Nas po prostu na to nie było stać - tłumaczył.

SPÓR O PIENIĄDZE I CENY BILETÓW

Dariusz Jaszczuk przekonywał, że obecny model organizacji transportu jest znacznie bliższy rozwiązaniom proponowanym jeszcze w poprzedniej kadencji.

– Powiat powinien odpowiadać za główne linie szkieletowe, natomiast gminy powinny organizować lokalne połączenia tam, gdzie są białe plamy komunikacyjne – mówił.

Burmistrz stanowczo odrzucił również zarzuty dotyczące jakości komunikacji organizowanej przez Mrozy. Jak podkreślał, gmina stworzyła pięć linii autobusowych, które docierają do 27 z 28 sołectw.

– Nasze autobusy kursują od 3.30 rano i są skoordynowane z innymi liniami oraz transportem szkolnym. Gmina wydaje na to około 100 tysięcy złotych rocznie – zaznaczył.

Szczególnie ostro burmistrz skrytykował nowe ceny biletów dla mieszkańców gminy Mrozy na linii P13.

– Mieszkańcy naszej gminy mają płacić dwa razy więcej niż pozostali mieszkańcy powiatu. Bilet miesięczny kosztuje ich 250 złotych, podczas gdy inni płacą 120. To jest karanie mieszkańców za decyzję samorządu – mówił.

Według burmistrza Mrozy również mają prawo korzystać z pieniędzy przeznaczanych przez powiat na komunikację publiczną.

– Te 3 miliony złotych dopłaty pochodzą także z podatków mieszkańców naszej gminy. Dlaczego mamy nie partycypować w tych środkach? – pytał podczas sesji.

Debata pokazała, że choć wszyscy samorządowcy zgadzają się co do potrzeby odbudowy transportu publicznego w powiecie mińskim, to nadal istnieją poważne różnice dotyczące sposobu finansowania systemu, podziału kompetencji oraz współpracy pomiędzy samorządami.

TOMASZ MARKIEWICZ

KRONIKA POLICYJNA

NARKOTYKI

20 maja policjanci z KPP w **Mińsku Mazowieckim** zatrzymali na jednej z ulic miasta 42-letniego mężczyznę, który miał przy sobie 1,62 grama amfetaminy. O dalszym losie mężczyzny zdecyduje sąd.

PONAD 2 PROMILE

24 maja w **Mińsku Mazowieckim** policjanci zatrzymali 50-letniego kierowcę Toyoty, który miał ponad 2 promile alkoholu w wydychanym powietrzu. Mężczyźnie zatrzymano prawo jazdy. Sprawa trafi do sądu.

NIETRZEŹWY Z KOLUMBII

24 maja w **Wielgolesie Brzezińskim** policjanci zatrzymali 41-letniego obywatela Kolumbii, który kierował Peugeotem, mając blisko 2 promile alkoholu w wydychanym powietrzu. Funkcjonariusze zatrzymali mężczyźnie prawo jazdy. Odpowie przed sądem.

18-LATEK Z MEFEDRONEM

18 maja policjanci z KPP w **Mińsku Mazowieckim** zatrzymali na jednej z ulic miasta 18-latka posiadającego środki odurzające. Przy młodym mężczyźnie ujawniono 0,16 grama mefedronu. Sprawa znajdzie finał w sądzie. **(T.MARK)**

Dzień Dziecka w Mińsku

Miejski Dom Kultury i Centrum Młodzieżowe „Międzyczas" zapraszają dzieci – małe i duże – na świętowanie Dnia Dziecka. W niedzielę, 31 maja, czekać będzie mnóstwo atrakcji: warsztaty, animacje oraz występy. Najmłodsi zobaczą spektakl „Elmer – słoń w kratkę", zaraz po nim koncert zagra Orkiestra Dęta Miasta Mińsk Mazowiecki. A o godz. 19:00, wystąpi gwiazda wieczoru OSKAR CYMS – młody, utalentowany wokalista popowy. **(mz)**

O powiecie mińskim czytaj też na str. 13

Mieszkańcy pytają, dlaczego w blokach opłaty za śmieci zależą od zużycia wody.

Burmistrz tłumaczy zasady systemu

Temat opłat za odbiór odpadów komunalnych ponownie wrócił podczas rozmowy burmistrza Mińska Mazowieckiego z mieszkańcami miasta. Marcina Jakubowskiego pytano przede wszystkim o sposób naliczania opłat w budynkach wielorodzinnych oraz o to, dlaczego w blokach wysokość rachunków za śmieci uzależniona jest od zużycia wody, natomiast w domach jednorodzinnych obowiązują inne zasady.

Wątpliwości dotyczą wody bezpowrotnie zużytej, czyli wykorzystywanej na potrzeby gospodarcze, która nie trafia później do kanalizacji. Chodzi przede wszystkim o wodę wykorzystywaną do podlewania terenów zielonych, mycia części wspólnych czy innych prac gospodarczych prowadzonych przez wspólnoty i spółdzielnie mieszkaniowe. Koszty takiej wody bywają doliczane do opłat za odpady, mimo że nie mają bezpośredniego związku z ilością produkowanych śmieci. Przepisy umożliwiają odliczanie kosztów wody bezpowrotnie zużytej od podstawy naliczania opłat za odpady, pod warunkiem odpowiedniego opomiarowania. Konieczne jest zamontowanie osobnych liczników, które pozwalają wykazać rzeczywiste zużycie wody. Burmistrz zachęcał mieszkańców do zapoznania się z zapisami uchwały dotyczącej systemu gospodarowania odpadami.

Znacznie więcej emocji wzbudziło jednak pytanie o różnice pomiędzy budynkami wielorodzinnymi a domami jednorodzinnymi. W Mińsku Mazowieckim mieszkańcy bloków płacą za odbiór śmieci według ilości zużytej wody, natomiast właściciele domów jednorodzinnych rozliczani są w inny sposób.

Marcin Jakubowski tłumaczył, że decyzja wynikała zarówno z analiz ekonomicznych, jak i wcześniejszych doświadczeń miasta związanych z systemem deklaracyjnym. Mieszkańcy domów jednorodzinnych zużywają średnio znacznie więcej wody niż osoby mieszkające w blokach, nawet dwukrotnie więcej. Gdyby więc w całym mieście zastosowano identyczny system opłat, oparty wyłącznie na zużyciu wody, właściciele domów jednorodzinnych musieliby ponosić zdecydowanie wyższe koszty odbioru odpadów.

Burmistrz argumentował, że w zabudowie jednorodzinnej łatwiej kontrolować liczbę mieszkańców faktycznie zamieszkujących daną nieruchomość. W przypadku bloków sytuacja wygląda inaczej, ponieważ liczba osób zamieszkujących lokale często zmienia się dynamicznie, a zarządcy nie zawsze aktualizują deklaracje śmieciowe. W poprzednich latach prowadziło to do sytuacji, w której część mieszkańców nie była uwzględniana w systemie opłat, a koszty odbioru odpadów ponosili pośrednio inni mieszkańcy miasta. To właśnie między innymi dlatego zdecydowano się na wprowadzenie dwóch różnych metod naliczania opłat.

Niedawno zwrócono uwagę na ciekawe zjawisko, które pojawiło się po powiązaniu wysokości opłat za śmieci z zużyciem wody w budynkach wielorodzinnych. Według przedstawionych informacji zauważalnie spadło zużycie wody. Z ekonomicznego i ekologicznego punktu widzenia można uznać to za pozytywny efekt zmian. Mniejsze zużycie wody oznacza bowiem nie tylko niższe rachunki dla mieszkańców, ale również ograniczenie strat zasobów naturalnych.

Obecnie w Mińsku Mazowieckim właściciele nieruchomości jednorodzinnych, którzy prowadzą selektywną zbiórkę odpadów, rozliczani są według odrębnych zasad, natomiast w przypadku budynków wielorodzinnych stawka uzależniona jest od liczby metrów sześciennych zużytej wody. Dyskusja wokół tego rozwiązania pokazuje jednak, że temat systemu opłat za odpady nadal budzi wśród mieszkańców wiele emocji i pytań.

Marcin Jakubowski fot. AK

TOMASZ MARKIEWICZ

BIURO OGŁOSZEŃ
Mrozy, Kiosk „Mrozer", ul. Armii Krajowej 6

JK

eprasa.pl 3b999c4cfb

FAŁSZYWY ZE „SŁUŻB"

21 maja w **Siedlcach** 42-letnia obywatelka Białorusi straciła 2600 zł po rozmowie z oszustem podszywającym się pod pracownika służb bezpieczeństwa. Kobieta została nakłoniona do wykonania trzech przelewów BLIK.

PIJANY KIEROWCA

23 maja w **Siedlcach** policjanci drogówki zatrzymali 48-letniego mieszkańca powiatu siemiatyckiego, który kierował fordem mając 2,3 promila alkoholu w organizmie. Funkcjonariusze zatrzymali mu prawo jazdy.

JECHAŁ Z 3 PROMILAMI I ZAKAZEM

19 maja w **Zbuczynie** policjanci zatrzymali 35-letniego mieszkańca gminy, który prowadził BMW, mając 3,2 promila alkoholu w organizmie. Mężczyzna posiadał również aktywny zakaz prowadzenia pojazdów wydany przez sąd. Do zatrzymania przyczynił się policjant ze Zbuczyna, który po służbie zauważył niebezpieczną jazdę kierowcy.

CHCIAŁ PRZEJĄĆ KONTO

18 maja do siedleckiej komendy zgłosił się 39-latek, który wystawił na sprzedaż używaną bieżnię na portalu społecznościowym. Oszust przesłał mu link do fałszywej strony podszywającej się pod firmę kurierską i próbował wyłudzić dane do bankowości elektronicznej. Mężczyzna w porę zorientował się, że ma do czynienia z oszustwem i nie stracił pieniędzy.

ZAMIAST ZEGARKA DOSTAŁ ŚMIECI

18 maja policja przyjęła zgłoszenie od 36-letniego mieszkańca **Mordów**, który kupił przez internet zegarek za ponad 1800 zł. Po odebraniu paczki okazało się, że w środku znajdują się puste woreczki foliowe i resztki jedzenia. Sprzedający nie zwrócił pieniędzy. **(ak)**

O powiecie siedleckim czytaj na str. 4, 6, 8, 11

BIURA OGŁOSZEŃ

ul. Armii Krajowej 11,
tel. 25 633 05 05

DomTel, ul. Chrobrego 9/3,
tel. 25 740 20 20

Szybkość i determinacja

Zaledwie dwa dni dzieliły informację o przyznaniu dotacji od podpisania umowy z wykonawcą. Takiego tempa pracy nie powstydziłby się żaden komercyjny projekt. A mowa o publicznej inwestycji: modernizacji Zespołu Oświatowego w Mokobodach, która pochłonie ponad 5,7 miliona złotych.

- Dobre decyzje wymagają nie tylko wizji, ale również sprawnego działania. W naszej gminie jedno idzie w parze z drugim. Przedwczoraj otrzymaliśmy informację o przyznaniu dofinansowania, a dziś podpisaliśmy już umowę na realizację zadania „Modernizacja budynków Zespołu Oświatowego w Mokobodach". To tempo najlepiej pokazuje, jak ważna jest dla nas każda inwestycja służąca mieszkańcom i rozwojowi lokalnej edukacji - mówi nam wójt **Dorota Dmowska - Paczuska**.

Zakres prac jest daleko szerszy niż zwykłe odświeżenie. W ramach przedsięwzięcia gruntownej modernizacji doczekają się wszystkie sale lekcyjne, ciągi komunikacyjne oraz łazienki. Budynek zyska nową elewację. Nie zabraknie też nowoczesnego wyposażenia: od mebli, przez oświetlenie, aż po sprzęt komputerowy.

- To będzie coś więcej niż modernizacja szkoły. To inwestycja w miejsce wyjątkowe, bo w samo serce gminy Mokobody, gdzie bije rytm lokalnej społeczności, edukacji i przyszłości naszych dzieci - podkreśla wójt.

Umowę podpisano z firmą z Siedlec. To nie pierwsza współpraca. Przedsiębiorstwo to odpowiadało m.in. za budowę gminnego żłobka.

- Profesjonalizm, doświadczenie i wysoka jakość wykonania tamtej inwestycji dają solidne podstawy do kolejnej dobrej współpracy - dodaje Dorota Dmowska-Paczuska.

Całkowita wartość projektu to 5 mln 727 tys. i 777 zł. Ostatnia dotacja z pochodzi z funduszy Sejmiku Mazowsza. To 1,7 mln zł. Dla ponad 4-tysięcznej gminy to jedna z największych tegorocznych inwestycji.

- Decyzja, która zapadła 19 maja, ma ogromne znaczenie nie tylko dla samej szkoły, ale przede wszystkim dla dzieci, młodzieży, nauczycieli oraz całej lokalnej społeczności. Szkoła jest miejscem, w którym rodzą się marzenia, rozwijają talenty i kształtują przyszłe pokolenia. Dlatego tak ważne jest, aby nasi uczniowie mogli uczyć się w nowoczesnych, bezpiecznych i przyjaznych warunkach - mówi pani wójt.

Dorota Dmowska - Paczuska fot. MC

Umowę z wykonawcą podpisano 21 maja.

- Wierzymy, że najlepszą inwestycją jest inwestycja w ludzi, edukację i przyszłość kolejnych pokoleń mieszkańców gminy Mokobody - kończy pani wójt.

Prace mają ruszyć niebawem. Zakończenie modernizacji planowane jest w przyszłym roku szkolnym. **(mc)**

Były „Orliki", będą „Orły".

Pełnowymiarowe boisko w Krzymoszach

Samorząd Miasta i Gminy Mordy, jako jeden z 14 w województwie mazowieckim, znalazł się na liście ogólnopolskiego rządowego programu budowy pełnowymiarowych boisk piłkarskich. Dzięki temu do budżetu gminy trafią blisko 3 mln zł dofinansowania.

Oficjalne ogłoszenie wyników połączone z konferencją prasową odbyło się w Płońsku. Minister Sportu i Turystyki **Jakub Rutnicki** osobiście przekazał dobre wiadomości. Burmistrz Mordów **Łukasz A. Wawryniuk** odebrał dokument z decyzją, potwierdzający przyznanie wsparcia finansowego (dokładnie 2 996 600 zł) na budowę pełnowymiarowego boiska piłkarskiego. Zostanie ono zbudowane w Krzymoszach.

Pieniądze pochodzą z ministerialnego „Programu budowy pełnowymiarowych boisk piłkarskich", znanego również jako program budowy „Piłkarskich Orłów". Program został ogłoszony przez Ministerstwo Sportu i Turystyki w 2025 roku. Jego celem jest tworzenie infrastruktury niezbędnej do profesjonalnego szkolenia młodzieży w piłce nożnej i rozwoju tej najbardziej popularnej dyscypliny sportowej w Polsce. Łącznie na dofinansowanie budowy boisk ministerstwo przeznaczy ponad 300 mln zł, dzięki którym w całym kraju ma powstać 120 Orłów.

fot. Freepik

W województwie mazowieckim łączna pula wsparcia wyniosła 40 milionów złotych, a fundusze na realizację swoich sportowych planów otrzymało 14 wybranych samorządów, w tym 3 z Warszawy, 9 spod Warszawy i 2 ze wschodniego Mazowsza (Mordy i Łaskarzew).

Wsparcie przyznane gminie Mordy robi jeszcze większe wrażenie, gdy spojrzy się na listę pozostałych beneficjentów, wśród których znalazły się znacznie większe ośrodki miejskie i podwarszawskie gminy. W Krzymoszach powstanie nowoczesne, pełnowymiarowe boisko piłkarskie wraz z niezbędnym zapleczem technicznym.

- Nowy obiekt będzie służył przede wszystkim dzieciom, młodzieży oraz lokalnemu klubowi LKS „Grodzisk" Krzymosze jako profesjonalne miejsce do codziennych treningów i rozgrywek - informuje burmistrz. - To ogromna zmiana w dotychczasowej infrastrukturze, która pozwoli na organizację regularnych zajęć, turniejów oraz zgrupowań na najwyższym poziomie. Samorząd Mordów złożył w ubiegłym roku dwa wnioski – na boisko w Mordach oraz w Krzymoszach. Dotację otrzymał na jeden z wniosków. Autorem wniosków jest Piotr Goławski, sekretarz miasta i gminy Mordy.

- Możliwość skutecznego pozyskania pieniędzy na budowę boiska wynika z merytorycznej współpracy samorządu z ministrem Jakubem Rutnickim, europosłanką **Kamilą Gasiuk-Pihowicz** i wieloma innymi osobami – dodaje burmistrz. **(Z.J.)**

110 lat OSP w Czuryłach, czyli od sikawki po Mercedesa

Jeśli w naszym regionie chodzi o jubileusz 110-lecia, to niemal w ciemno możemy założyć, że to jubileusz jakiejś jednostki straży pożarnej. I rzeczywiście niedawno mieszkańcy, druhowie oraz zaproszeni goście wspólnie świętowali 110-lecie OSP Czuryły. Było ono połączone z Gminnym Dniem Strażaka. Uroczystości rozpoczęły się mszą w Krzymoszach, po której uczestnicy przemaszerowali na plac przy remizie OSP Czuryły. Tam doszło do bardzo ważnego wydarzenia - poświęcenia nowej figury św. Floriana, który jak powszechnie wiadomo, jest patronem strażaków. I jak widać na przykładzie OSP w Czuryłach, ze swojej roli wywiązuje się wręcz wzorowo.

- Gratuluję tych 110 lat jako bardzo udanego okresu – mówił w czasie uroczystości poseł **Krzysztof Tchórzewski**. - Widać, że stale przybywało wam sprzętu, ale też coraz bardziej zaangażowanych ludzi. Widzę również ogromną nadzieję w młodzieży, która dzisiaj złożyła ślubowanie.

- Wasza jednostka z tą młodzieżą, z tak wyszkolonymi druhami, którzy służą w straży zawodowej, jest chlubą naszej gminy – zwrócił się do ochotników wójt gminy Zbuczyn, **Hubert Pasiak**.

A prezes OSP w Czuryłach **Wojciech Biarda** podkreślał: - 110 lat to nie tylko liczba. To 110 lat odwagi, poświęcenia, pracy społecznej i gotowości do niesienia pomocy drugiemu człowiekowi. Zmienił się świat, zmieniły się samochody, sprzęt, ale jedno pozostało niezmienne – strażackie serce i chęć, by służyć ludziom.

Ochotnicza Straż Pożarna w Czuryłach została założona w 1916 roku na bazie działającej w miejscowości placówki Polskiej Organizacji Wojskowej. Pierwszym prezesem został **Szczepan Ciekot**, natomiast funkcję naczelnika objął nauczyciel i komendant POW **Franciszek Hajkowski**. Strażacy sami organizowali zbiórki, przedstawienia i zabawy, dzięki którym zakupiono pierwszą sikawkę, sprzęt pożarniczy oraz wybudowano remizę w czynie społecznym.

Historia jednostki nierozerwalnie związana jest z walką o niepodległość Polski. Strażacy z Czuryłach uczestniczyli w rozbrajaniu Niemców w listopadzie 1918 roku, a wielu druhów walczyło później na frontach wojny polsko-bolszewickiej. W czasie II wojny światowej członkowie OSP angażowali się w działalność konspiracyjną Armii Krajowej.

W okresie międzywojennym, już w wolnej Polsce, jednostka dynamicznie się rozwijała. Powstała orkiestra strażacka, działał amatorski teatr, rozbudowywano wyposażenie oraz infrastrukturę. W 1938 roku zakupiono pierwszą motopompę, a w kolejnych latach straż stale wzmacniała swój potencjał operacyjny. Jednostka była duma całej wsi.

Po zakończeniu II wojny światowej OSP Czuryły wznowiła aktywną działalność społeczną i ratowniczą. Mimo trudnych realiów okresu powojennego jednostka nieprzerwanie służyła mieszkańcom.

Lata 1983–1988 przyniosły budowę nowej, obecnej remizy strażackiej, wzniesionej dzięki ogromnej pracy społecznej mieszkańców oraz wsparciu Urzędu Gminy Zbuczyn i PZU w Siedlcach. W kolejnych dekadach jednostka systematycznie modernizowała swoje zaplecze i sprzęt ratowniczy, pozyskując m.in. samochody pożarnicze Star 660, Jelcz GCBA, Mercedes Sprinter oraz Mercedes Benz Atego 4x4.

Szczególnym wydarzeniem był jubileusz 100-lecia OSP Czuryły obchodzony w 2016 roku. A dziś OSP Czuryły to nowoczesna i aktywna jednostka, która nie tylko bierze udział w działaniach ratowniczo-gaśniczych, ale również integruje lokalną społeczność i wychowuje kolejne pokolenia strażaków. **(Z.J.)**

JK

eprasa.pl 3b999c4cfb

Powiat żąda, gmina odmawia. Ma powody?

Trzy dni na pół miliona

Jest trzy dni na decyzję o zapewnieniu niemal 480 tys. zł z budżetu gminy. To streszczenie pisma, które powiat sokołowski skierował do gminy Repki w sprawie drogi Mołożew Wieś-Skrzeszew. Wójt Apolonia Stasiuk odmówiła. I trudno jej się dziwić.

W maju, na sesji rady powiatu, starosta **Adam Góral** informował o sukcesie, który sam określił jako bezprecedensowy w skali subregionu. To ponad 6 mln 350 tys. zł z Funduszu Dróg na przebudowę drogi powiatowej Wirów-Skrzeszew, biegnącej przez gminy Jabłonna Lacka i Repki.

- Mamy zasadę, że wkład własny zawsze dzieliliśmy z gminami po połowie - mówił starosta. - Gmina Jabłonna zadeklarowała udział i dołożyła środki. Natomiast na dziś nie mamy deklaracji gminy Repki. Wójt odpowiedziała nam, że nie podejmie takiej decyzji. Nie ma odpowiedzi ani na „tak", ani na „nie".

Starosta podkreślił, że czas nie stoi w miejscu: przetargi zostały już ogłoszone, a inwestycja musi być realizowana. Tyle oficjalna wersja. Ale diabeł, jak zwykle, tkwi w szczegółach.

TRZY DNI NA ZMIANĘ BUDŻETU

Pismo do gminy Repki miało datę 2 marca br. Powiat przedstawił „szacowany sposób finansowania zadania" i poprosił o udział w kosztach - prawie 480 tys. zł. Odpowiedź miała wpłynąć do 5 marca. Trzy dni robocze na zapewnienie przez gminę sporej kwoty w budżecie, zmienianym, jak w każdym samorządzie, uchwałą rady. Udało nam się ustalić, że powiat nie informował wcześniej gminy Repki o złożeniu wniosku, obejmującego jej teren. Odpowiedź wójt po dwóch dniach była jednoznaczna, choć nie stanowiła definitywnego „nie".

WÓJT: ZROBILIŚMY WIĘCEJ NIŻ USTALONO

W piśmie do powiatu wójt Repek wskazała, że gmina w tym roku budżetowym nie ma pieniędzy, bo prowadzi zaplanowane inwestycje. Jednocześnie **Apolonia Stasiuk** przypomniała historię wzajemnych rozliczeń. Gmina Repki zrealizowała w poprzedniej kadencji we własnym zakresie łącznie ponad 6,48 km dróg powiatowych za prawie 8,4 mln zł. Bez jakiegokolwiek udziału powiatu. Lista jest długa: Borychów, Gałki, Karskie- Liszki, Liszki, Repki-Kamianka, Rogów, Sawice-Wieś.

W rozmowie z redakcją wójt ujawniła, że z poprzednim zarządem powiatu zawarła porozumienie: gmina Repki wykona 5,5 km dróg powiatowych, a powiat w zamian wykona przebudowę, o której dofinansowanie teraz prosi.

- My zrobiliśmy blisko 6,5 km dróg, a oni tego odcinka nie zrobili. Nie jest powiedziane, że ich nie wesprzemy. Ale nie w tym roku – zaznacza Apolonia Stasiuk.

Warto też zwrócić uwagę, że trasa Mołożew Wieś-Skrzeszew biegnie przez teren dwóch gmin, ale inwestycja jest bardziej strategiczna dla gminy Jabłonna Lacka.

RADNY ZABIERA GŁOS

Tomasz Małczuk z zarządu powiatu, radny reprezentujący gminę Repki, jest przejęty. Bo droga jest w fatalnym stanie. Nie dziwi, że skontaktował się z redakcją, by nagłośnić sprawę.

- Zarząd Powiatu zabiegał o pieniądze z zewnątrz na ten właśnie odcinek, by doprowadzić do ciągłości komunikacyjnej na trasie Skrzeszew -Jabłonna Lacka – tłumaczy. - Chodzi o drogę, którą jeżdżą mieszkańcy kilku sołectw z obu gmin. A dziury, koleiny i brak poboczy to nie tylko niewygoda, ale realne zagrożenie dla bezpieczeństwa mieszkańców.

Tomasz Małczuk zarzuca wójt, że „jeszcze nie tak dawno zapewniała zarząd powiatu o partycypacji we wszystkich inwestycjach na terenie gminy Repki"

- A mnie zarzucała, że w tej kadencji zrobiliśmy tylko 250 m drogi powiatowej. Teraz, gdy udało się zdobyć pieniądze na odcinek Skrzeszew-Mołożew, w tym ponad 2 km w gminie Repki, wójt informuje, że udział w kosztach na tę chwilę jest niemożliwy - oburza się radny powiatowy. - Ciekawostką jest, że część radnych gminnych nie wiedziała o tym piśmie i mówią, że zawsze tak było, że dokładali 50% do dróg powiatowych. Nie wiem, czy to polityczne zagranie ze strony pani wójt i radnych powiatowych Zygmunta Żyluka i Sławomira Hardeja, którzy nie głosują za inwestycjami w swoich okręgach wyborczych. Przykład to planowana przebudowa drogi w Szkopach w gminie Repki. Obaj nie zagłosowali za tą inwestycją, a przecież mieszkańcy Szkopów ich wybierali.

Tomasz Małczuk podkreśla, że gmina Repki przejęła 6,5 km dróg powiatowych („za to im serdecznie dziękujemy"), ale zaznacza, że inne gminy również przejmowały drogi.

Tomasz Małczuk i droga w stronę Jabłonny od Wasilewa

Ostrzega też: - Aktualnie robione są projekty pod kolejne inwestycje drogowe na terenie gminy Repki, ale gdy nie będzie współpracy między gminą a starostwem, zadania nie będą realizowane. Stracą na tym wyłącznie mieszkańcy. Zarząd jest obiektywny i mój jeden głos „za" nic tu nie wniesie, bo przeciw będą cztery. Już raz taki przypadek w historii powiatu miał miejsce. Poprzedni wójt gminy Sokołów Podlaski odmówił w udziału w kosztach, co przełożyło się na brak inwestycji powiatu w tej gminie.

Trudno nie docenić szczerości, o której być może nawet nie wie starosta czy wicestarosta...

Apolonia Stasiuk pokazuje nam protokół posiedzenia komisji gospodarczej, na której był wicestarosta. Na 14 radnych było obecnych 13. - Zarzucanie, że radni nie wiedzą, jest błędnym myśleniem. Rada gminy zna temat, a gdybyśmy mieli przekazać pieniądze dla powiatu, z jakiejś inwestycji musielibyśmy zrezygnować - podkreśla.

NAGLE SIĘ OBUDZIŁ?

Radni wymienieni przez Tomasza Małczuka zareagowali ostro.

Sławomir Hardej: - Wszystko, co mówi ten młody i być może niedoświadczony radny, to nieprawda. Jako Klub Radnych PiS wstrzymaliśmy się przy głosowaniu w sprawie obligacji, co skrótowo jest niesłusznie komentowane: „Oni są przeciwko inwestycjom". Ten człowiek nie rozumie pewnych spraw. I niech nie opowiada bajek, bo nigdy nie zagłosowałem i nie zagłosuję przeciwko inwestycji na żadnej drodze. A głosowania w sprawie drogi Mołożew Wieś-Skrzeszew nawet jeszcze nie było.

Zygmunt Żyluk: - Pan Małczuk od dwóch lat jest w zarządzie, a w gminie Repki zrobiono ponad 200 m drogi powiatowej, do której gmina dołożyła pieniądze. Otrzymał gotową dokumentację na jedną drogę w gminie Repki wraz z wnioskiem o zapewnienie w budżecie pieniędzy na jej remont. Otrzymał też ode mnie wniosek o remont innej krótkiej drogi powiatowej. I nic z tym nie zrobił. Nawet nie przedłożył tego na posiedzeniu zarządu. A teraz się obudził, bije pianę. W jakim celu? By pokazać wyborcom, że coś robi? Choć nic nie robi tak naprawdę oprócz show i szumu wokół swojej osoby.

■ ■ ■

Sytuacja jest bardziej skomplikowana, niż sugeruje powiatowy komunikat o „braku deklaracji" ze strony Repek. Powiat zdobył pieniądze. To sukces. Droga jest w fatalnym stanie. To prawda. Ale nierozliczenie się przez powiat z wcześniejszych zobowiązań i oczekiwanie na natychmiastową decyzję nie jest wobec Repek w porządku. Szczególnie że mowa o inwestycji, z której głównie skorzysta sąsiednia gmina.

MILENA CELIŃSKA

8,5 km nowej drogi za 18,5 mln zł

Wstęga przecięta, asfalt położony, mieszkańcy odetchnęli z ulgą. Droga, której ostatni porządny remont pamiętają tylko najstarsi, wreszcie wygląda, jak powinna. A to dopiero część większej inwestycji.

20 maja w Jabłonnie Lackiej i Mołożewie świętowano otwarcie dwóch wyremontowanych odcinków drogi powiatowej nr 3921W. Łącznie przebudowano 8,5 kilometra trasy, która jest nazywana „Nadbużanką", bo biegnie wzdłuż Bugu, łącząc Jabłonnę Lacką z Gródkiem i Mołożewem.

Koszt inwestycji to ponad 18,5 mln zł.

- Dla mieszkańców tej części powiatu to nie tylko nowa nawierzchnia, ale realna poprawa bezpieczeństwa, komfortu użytkowania drogi, która była bardzo mocno zniszczona i niebezpieczna - mówi starosta **Adam Góral**. - Na odcinek z Jabłonny Lackiej do Gródka zdobyliśmy ponad 6 mln zł z Rządowego Funduszu Rozwoju Dróg i przebudowaliśmy 4,2 kilometra. Kolejne ponad 4 kilometry między Gródkiem a Mołożewem sfinansowały władze województwa mazowieckiego (ponad 3 mln zł).

Na ceremonii otwarcia dróg byli: wojewoda mazowiecki **Mariusz Frankowski**, członkini zarządu województwa **Janina Ewa Orzełowska** oraz lokalni samorządowcy. Podczas uroczystości ogłoszono, że powiat rozstrzygnął przetarg na budowę ostatniego brakującego odcinka „Nadbużanki" między Wirowem a Skrzeszewem. Na ten fragment drogi powiat sokołowski również ma już zapewnione pieniądze z Rządowego Funduszu Rozwoju Dróg. **(mc)**

KRONIKA POLICYJNA

18-LATEK NIETRZEŹWY W ROWIE

17 maja w **Wyrębie** (gm. **Sokołów Podlaski**) policjanci z posterunku w Sterdyni podczas patrolu zobaczyli Skodę w rowie. Kierowcą okazał się 18-letni mieszkaniec powiatu sokołowskiego. Jak ustalili, policjanci stracił panowanie nad pojazdem, zjechał na prawe pobocze i wpadł do rowu. Miał prawie 1,5 promila alkoholu w organizmie. Policjanci zatrzymali kierowcy prawo jazdy, a samochód został odholowany na policyjny parking. Młody mężczyzna odpowie przed sądem. Grożą mu do 3 lat pozbawienia wolności, wysoka grzywna oraz zakaz prowadzenia pojazdów.

998

UDERZYŁA W DRZEWO

18 maja, przed godz. 22.00 na drodze **Suchodół–Kupientyn** (gm. **Sabnie**) samochód osobowy uderzył w drzewo. W zdarzeniu została poszkodowana jedna osoba. Na miejscu działały jednostki straży pożarnej: JRG PSP Sokołów Podlaski, OSP Suchodół, policja oraz pogotowie.

ZDERZENIE DWÓCH SAMOCHODÓW NA DK62

20 maja na drodze krajowej nr 62 na trasie **Grochów-Węgrów** (gm. **Sokołów Podlaski**) doszło do zderzenia dwóch pojazdów. Do działań skierowano dwie jednostki OSP oraz zawodową straż pożarną, a teren zabezpieczali policjanci i ratownicy medyczni. Na miejscu byli: JRG PSP Sokołów Podlaski, OSP KSRG Justynów, OSP Grochów, policja i pogotowie.

NOCNY POŻAR CIĄGNIKA

21 maja, o godz. 3.10 w miejscowości **Wyrozęby Konaty** (gm. **Repki**) spłonął ciągnik rolniczy. Na miejsce zdarzenia skierowano trzy jednostki straży pożarnej: JRG PSP Sokołów Podlaski, OSP KSRG Wyrozęby, OSP KSRG Repki, które wspólnie opanowały pożar.

OGIEŃ NA CMENTARZU W SKRZESZEWIE

22 maja na terenie cmentarza w **Skrzeszewie** (gm. **Repki**) wybuchł pożar. Interweniowały dwie miejscowe jednostki ochotniczej straży pożarnej z Skrzeszewa i Liszek.

SAMOCHÓD WYPADŁ Z DROGI

22 maja, po godz. 21. 30 na drodze łączącej **Nową Wieś** z **Ząbkowem** (gm. **Sokołów Podlaski**) samochód osobowy wypadł z jezdni. Na miejscu działały jednostki straży pożarnej, ratownicy medyczni oraz policja.

POŻAR LASU

24 maja w pobliżu kurników w **Ceranowie** wybuchł pożar lasu. Na miejsce skierowano aż sześć jednostek straży pożarnej z całego powiatu. Akcja gaśnicza wymagała zaangażowania zarówno jednostek zawodowych, jak i licznych oddziałów OSP, a teren zabezpieczała policja sokołowska. **(mc)**

O powiecie sokołowskim czytaj też na str. 5, 9

JK

eprasa.pl 3b999c4cfb

KRONIKA POLICYJNA

WYPADŁA Z DROGI

19 maja w **Miedznie** mieszkanka pow. węgrowskiego kierująca Skodą, chcąc ominąć kamienie na drodze, zjechała na pobocze. Auto uderzyło w drzewo. Kobieta doznała obrażeń, trafiła do szpitala.

ZDERZENIA Z SARNAMI

20 maja w **Jasiorówce** (gm. **Łochów**) kierująca Audi uderzyła w sarnę, która wybiegła na jezdnię. Do podobnego zdarzenia doszło 22 maja w Sadownem. Tu w sarnę uderzył mieszkaniec powiatu kierujący Renaultem. Kierujący nie doznali obrażeń. Zwierzęta padły na miejscu.

NIE USTĄPIŁ

20 maja w **Miedznie** mieszkaniec powiatu sokołowskiego, kierowca Audi, nie ustąpił pierwszeństwa przejazdu kierującemu pojazdem marki Kia. Pojazdy się zderzyły.

STRACIŁ PANOWANIE

21 maja w **Łochowie** kierujący pojazdem marki Chrysler nie dostosował prędkości do warunków na drodze. Na zakręcie stracił panowanie nad samochodem. Chrysler wjechał do przydrożnego rowu, wywracając się na dach. Nikt nie doznał obrażeń.

ZDERZENIE W TRZEBUCZY

24 maja w **Trzebuczy** (gm. **Grębków**) kierowca Renaulta nie ustąpił pierwszeństwa kierującej pojazdem Volvo, doprowadzając do zderzenia pojazdów. Kierująca Volvo doznała obrażeń i została przewieziona do szpitala.

Kronika Strażacka

POŻAR ODPADÓW

20 maja strażacy zostali wezwani do pożaru w **Jabłonnie** w gminie **Grębków**. Na miejscu strażacy ustalili, że na nieogrodzonej posesji pali się stos pozostałości roślinnych i budowlanych. Zabezpieczono miejsce zdarzenia i ugaszono ogień.

BRAK PRĄDU DO RESPIRATORA

22 maja dyżurny KP PSP w Węgrowie otrzymał informację o możliwości zagrożenia życia osoby podłączonej w domu do respiratora. Powód: brak prądu elektrycznego. Na miejsce skierowano zastęp JRG. Okazało się, że prądu nie ma tylko w mieszkaniu osoby zgłaszającej. Strażacy odnaleźli skrzynkę z bezpiecznikami oraz ustalili przyczynę awarii (była nią przepalona żarówka w żyrandolu). Po wymianie wadliwej żarówki i włączeniu głównego bezpiecznika przywrócono zasilanie elektryczne w mieszkaniu.

POMOGLI PACJENTCE

22 maja węgrowscy strażacy zostali poproszeni przez ratowników z pogotowia ratunkowego o pomoc w zniesieniu pacjentki. Na miejsce skierowano zastęp OSP Węgrów. Działania strażaków polegały na pomocy ratownikom medycznym w zniesieniu pacjenta do karetki. **(sej)**

O powiecie węgrowskim czytaj na str. 2, 6

BIURA OGŁOSZEŃ
WOK, ul. Mickiewicza 4a, tel. 25 792 00 59
SONEX AGD RTV,
ul. Rynek Mariacki 1, tel. 25 792 25 84
AVANS, ŁOCHÓW,
ul. 1 Maja 7, tel. 25 675 14 12

Festiwal Piosenki o Zdrowiu w Węgrowie

Bo o zdrowie trzeba dbać!

21 wykonawców (zespołów i solistów) z 15 szkół podstawowych z powiatu węgrowskiego wzięło udział w Festiwalu Piosenki o Zdrowiu.

Imprezę, która odbyła się w Węgrowskim Ośrodku Kultury, zorganizowała Powiatowa Stacja Sanitarno -Epidemiologiczna w Węgrowie.

- Wy, drodzy uczniowie jesteście bohaterami tego wydarzenia – podkreśliła dyrektor węgrowskiego Sanepidu **Anna Tymoczko**. - My jako instytucja zdrowia publicznego zajmujemy się nie tylko nadzorem, kontrolami i bezpieczeństwem sanitarnym mieszkańców powiatu, ale też jesteśmy otwarci na współpracę i propagowanie zachowań prozdrowotnych – dodała.

I to właśnie jest celem festiwalu. Zwróciła na to uwagę zastępca burmistrza Węgrowa **Halina Ulińska**. Zaznaczyła, że uczniowie, pisząc teksty do piosenek, dowiedzieli się, jak ważna jest profilaktyka. – Świetnie, że piszecie takie teksty, ale ważne jest też, żebyście wdrażali to w życie. Mówcie waszym bliskim – rodzicom, dziadkom – jak ważna jest dbałość o zdrowie. I tego zdrowia wam i nam wszystkim życzę – mówiła Halina Ulińska.

Występy oceniało jury: Anna Tymoczko (przewodnicząca), **Katarzyna Zabadała, Aneta Tempczyk, Olena Fedotowa** i **Tomasz Mielniczek**. W tekstach piosenek, napisanych w większości przez samych uczniów do znanych melodii, poruszono różne kwestie związane ze zdrowym stylem życia, zdrowym odżywianiem się, zdrowiem psychicznym, profilaktyką uzależnień i sposobami zapobiegania chorobom.

Iwona Rejmuza i Adam Wójcik

Aneta Miklaszewska i Natalia Kąca.

Jury postanowiło w grupie wiekowej klas I-V pierwszą nagrodę przyznać **Adamowi Wójcikowi** ze Szkoły Podstawowej w Sewerynowie, którego opiekunem artystycznym była **Iwona Rejmuza**. (Warto przypomnieć, że Adam wygrał ubiegłoroczną edycję Festiwalu w Węgrowie, a w finale wojewódzkim wyśpiewał trzecią nagrodę). Drugie miejsce zajął zespół ze Szkoły Podstawowej w Grębkowie w składzie: **Kaja Bieniak, Karolina Kopeć, Alicja Nejman, Anastazja Nejman, Zuzanna Szalwa, Alicja Szymańska** i **Maria Topolska** (opiekun: **Aneta Miklaszewska**), a trzecie – zespół ze Szkoły Podstawowej w Gwizdałach w składzie: **Alicja Sitek, Zuzanna Owsianka** i **Zuzanna Baranowska** (opiekun: **Wioletta Bala**).

W grupie klas VI-VIII pierwszą nagrodę dla Szkoły Podstawowej w Grębkowie wyśpiewała uczennica tej placówki **Natalia Kąca** (opiekun: **Aneta Miklaszewska**). Drugie miejsce zajął zespół ze Szkoły Podstawowej nr 2 w Węgrowie w składzie: **Oliwia Domańska, Nikola Żmuda** i **Zuzanna Ożarowska** (opiekun: **Klaudia Pędzich**), a trzecie – **Lena Rutkowska** ze Szkoły Podstawowej w Krypach (opiekun: **Weronika Laskowska**).

Nagrody ufundowane przez organizatora imprezy i sponsorów wręczyli Anna Tymoczko oraz burmistrz Węgrowa **Paweł Marchela**.

Zdobywcy pierwszych nagród będą reprezentować powiat węgrowski na wojewódzkim finale Festiwalu Piosenki o Zdrowiu, który 10 czerwca odbędzie się w Centrum Kultury i Sztuki w Siedlcach.

tekst i zdjęcia:
STANISŁAW JASTRZĘBSKI

Gmina Miedzna

Podwyżka dla wójta

Radni gminy Miedzna na nowo ustali miesięczne wynagrodzenie wójta **Tadeusza Okulusa**. Jego pensja wzrosła o 7 procent i będzie wypłacona z wyrównaniem od 1 stycznia 2026 roku.

Projekt uchwały o ustaleniu wynagrodzenia wójta znalazł się w porządku obrad kwietniowej sesji rady gminy. Jak się okazuje, z inicjatywą wystąpił przewodniczący rady **Paweł Litka**. – Wnioskuję o 7-procentową podwyżkę wynagrodzenia wójta – stwierdził, prezentując projekt uchwały.

Radni nie mieli pytań i wątpliwości. Jednomyślnie (14 głosów „za") opowiedzieli się za podniesieniem wójtowej pensji. Teraz wójt Tadeusz Okulus będzie zarabiał 20 855 złotych brutto miesięcznie (poprzednio 19 447 zł brutto). To więcej niż otrzymują burmistrz Węgrowa (20 445 zł brutto) i burmistrz Łochowa (20 184 zł brutto). Na pensję wójta z Miedzny składają się: wynagrodzenie zasadnicze – 11 000 zł (poprzednio – 10 250 zł), dodatek funkcyjny – 3 350 zł (wcześniej 3 150 zł), dodatek specjalny w wysokości 30 proc. wynagrodzenia zasadniczego i dodatku funkcyjnego – 4 305 zł (poprzednio 4 020 zł) oraz dodatek za wysługę lat w wysokości 20 proc. wynagrodzenia zasadniczego – 2 200 zł (poprzednio 2 050 zł).

Po głosowaniu wójt Tadeusz Okulus podziękował radnym „za pozytywne zaopiniowanie tej uchwały". **(sej)**

Kreatywny konkurs Biblioteki Pedagogicznej w Węgrowie

Ubierz się w książkę

62 prace wykonane przez uczniów szkół podstawowych i ponadpodstawowych wpłynęły na konkurs fotograficzny „Sleeveface – ubierz się w książkę", który zorganizowała Biblioteka Pedagogiczna im. H. Radlińskiej w Siedlcach, Filia w Węgrowie. 14 maja wręczono nagrody laureatom konkursu.

W tym konkursie, który trwał od 1 do 30 kwietnia, chodziło nie tyle o wykazanie się znajomością literatury, ile kreatywnością i zmysłem plastycznym.

- Zadanie uczestników polegało na zrobieniu zdjęcia z okładką książki – mówi kierownik węgrowskiej filii Biblioteki Pedagogicznej **Bożena Kosiorek**. - Fotografię należało wykonać tak, by element graficzny okładki dopełniał postać człowieka - wyjaśnia.

Dzięki projektowi „Sleeveface" węgrowskim bibliotekarzom udało się połączyć czytelnictwo z nowoczesną formą wyrazu, jaką jest fotografia. Pomysł na akcję, która pokazała, że książka może być inspiracją do świetnej zabawy, był strzałem w dziesiątkę. Świadczy o tym choćby liczba prac, która wpłynęła na konkurs.

Wśród uczniów klas IV-VIII szkół podstawowych pierwsze miejsce zajął **Aleksander Jaroszewski** z klasy VII Szkoły Podstawowej nr 3 im. M. Konopnickiej w Łochowie, drugie - **Franciszek Żak** z kl. IV tej samej szkoły, a trzecie - **Jan Bałdyga** z kl. IV SP nr 1 im. J.D. Krasińskiego w Węgrowie. Wyróżnienie: **Lena Maria Kałuska**, uczennica klasy IV SP nr 2 im. J. Korczaka w Łochowie.

Wśród uczniów szkół ponadpodstawowych pierwszą nagrodę zdobyła **Julia Mysicka**, drugą - **Alicja Gołębiewska**, a trzecią - **Oliwia Górska** (wszystkie z Zespołu Szkół Ponadpodstawowych im. J. Kochanowskiego w Węgrowie. Wyróżnienie: **Bartosz Bzdak** z Zespołu Szkół Ponadpodstawowych w Łochowie.

Prace wykonane przez kreatywną młodzież można oglądać w siedzibie Biblioteki Pedagogicznej w Węgrowie przy ul. Piłsudskiego 23. **(sej)**

fot. arch. Biblioteki Pedagogicznej w Węgrowie
Laureaci konkursu z kierownik biblioteki Bożeną Kosiorek (z prawej) oraz pracownikami biblioteki Martą Panufnik i Moniką Mieczkowską (z lewej).

Nagrodzone prace konkursowe.

eprasa.pl 3b999c4cfb

ODESZLI...

USC w Garwolinie

osoby, których akty zgonu zostały sporządzone od 18 do 22 maja

Grażyna Zadrożna, 69 lat
Zbigniew Czwarnowski, 80 lat
Roman Szczeblewski, 77 lat
Halyna Masloid, 60 lat
Jan Kocielnik, 78 lat
Jerzy Mąkowski, 77 lat
Tadeusz Gałkowski, 92 lata

USC w Łosicach

osoby, których akty zgonu zostały sporządzone od 18 do 22 maja

Władysława Jaszczuk, 78 lat
Otylia Wicik, 78 lat
Hanna Religioni, 72 lata
Maria Kwiatek, 87 lat

Łuków

osoby z powiatu łukowskiego zmarłe od 17 do 20 maja

Mirosław Cybula, 65 lat
Marianna Trochym, 89 lat

USC w Siedlcach

osoby, których akty zgonu zostały sporządzone od 15 do 21 maja

Serhii Vdovenko, 41 lat
Teresa Bułas, 81 lat
Witold Gaj, 58 lat
Andrzej Klewek, 64 lata
Wincenty Januszkiewicz, 75 lat
Helena Zielińska, 97 lat
Jan Kluj, 84 lata
Alina Kurowska, 79 lat
Artur Kalinowski, 57 lat
Danuta Szaniawska, 73 lata
Krystyna Mitkowska, 95 lat
Ireneusz Michałowski, 59 lat

Stanisław Włodarek, 77 lat
Alina Ambroziak, 83 lata
Sławomir Dymek, 68 lat
Teresa Bryńczak, 87 lat
Irena Miczko, 75 lat
Henryka Pszczel, 86 lat
Wanda Troć, 69 lat
Zbigniew Kalisz, 61 lat
Anna Chojecka, 90 lat
Marianna Kamer, 96 lat
Zdzisław Dąbrowski, 87 lat
Alina Sałacińska, 84 lata
Jadwiga Gryczka, 87 lat
Teresa Rozwadowska, 88 lat
Janusz Wachnikowski, 60 lat

USC w Sokołowie Podlaskim

osoby, których akty zgonu zostały sporządzone od 15 do 21 maja

Kazimierz Grabarczyk, 69 lat
Janina Grodzka, 87 lat
Andrzej Jóźwiak, 71 lat
Wacława Kryczka, 95 lat
Waldemar Sobiczewski, 86 lat

✝

Panu Robertowi Chojeckiemu

Przewodniczącemu Rady Miasta Siedlce
wyrazy głębokiego żalu i współczucia

z powodu śmierci Mamy

składają

Przewodniczący Rady Powiatu Bartłomiej Kurkus
z Radnymi Rady Powiatu w Siedlcach

Wicestarosta Siedlecki Małgorzata Cepek

Starosta Siedlecki Karol Tchórzewski

CO W KINACH

nova Siedlce kino
MAX FILM

08-110 Siedlce, ul. Wiszniewskiego 4
tel. 025 640 77 66
www.novekino.pl

REPERTUAR 29.05-4.06.2026r.

PRZEDPREMIERY								
TYTUŁ FILMU	CZAS TRWANIA	piątek	sobota	niedziela	poniedziałek	wtorek	środa	czwartek
STRASZNY FILM - NAPISY - PRZEDPREMIERA	96						20:00	20:00
THE AMAZING DIGITAL CIRCUS: THE LAST ACT - DUBBING	93							17:00
THE AMAZING DIGITAL CIRCUS: THE LAST ACT - NAPISY	93							19:00
PREMIERY								
TYTUŁ FILMU	CZAS TRWANIA	piątek	sobota	niedziela	poniedziałek	wtorek	środa	czwartek
TOM I JERRY: PRZYGODA W MUZEUM	100	13:30 15:45 18:00	11:20 13:30 15:45 18:00	11:20 13:30 15:45 18:00	13:30 15:45 18:00	13:30 15:45 18:00	13:30 15:45 18:00	13:30 17:45
DRZEWO MAGII - DUBBING	110	13:15 17:45	11:00 13:15 17:45	11:00 13:15 17:45	13:15 17:45	13:15 17:45	13:15 17:45	13:15
NIESAMOWITA HISTORIA MUMBO JUMBO - DUBBING	82	11:15	11:15	11:15	11:15	11:15	11:15	11:15
NIESAMOWITE PRZYGODY SKARPETEK 3. ALE KOSMOS!	55	13:00	13:00	13:00	13:00	13:00	13:00	13:00
ZAWODOWCY	97	17:45 19:55	17:45 19:55	17:45 19:55	17:45 19:55	17:45 19:55	17:45 19:55	17:45 19:55
POZOSTAŁE FILMY		GODZINA I DATA SEANSU						
TYTUŁ FILMU	CZAS TRWANIA	piątek	sobota	niedziela	poniedziałek	wtorek	środa	czwartek
MANDALORIAN i GROGU 2D- NAPISY	132	19:45	19:45	19:45	19:45	19:45	19:45	19:45
MANDALORIAN i GROGU 2D- DUBBING	132	14:15	14:15	14:15	14:15	14:15	14:15	14:15
MANDALORIAN i GROGU 3D- DUBBING	132	17:00	17:00	17:00	17:00	17:00	17:00	17:00
HOPNIĘCI - DUBBING	106	13:45	13:45	13:45	13:45	13:45	13:45	13:45
SUPER MARIO GALAXY. FILM- DUBBING	100	15:30	11:30 15:30	11:30 15:30	15:30	15:30	15:30	15:30
KUROZAJĄC I ŚWIĄTYNIA ŚWISTAKA - DUBBING	89	15:45	15:45	15:45	15:45	15:45	15:45	15:45
DIABEŁ UBIERA SIĘ U PRADY 2- NAPISY	119	20:00	20:00	20:00	20:00	20:00		
OBSESJA - NAPISY	107	20:00	20:00	20:00	20:00	20:00	20:00	

KASA KINA CZYNNA 30 MINUT PRZED PIERWSZYM SEANSEM

Pomagali w schronisku dla psów

Osadzeni z Zakładu Karnego w Siedlcach pomagali przy porządkowaniu schroniska dla psów w Sokołowie Podlaskim. Akcja została zorganizowana w ramach współpracy jednostki penitencjarnej z miastem.

Podczas prac sprzątali teren wokół schroniska i wykonywali zadania związane z utrzymaniem obiektu. Dzięki ich zaangażowaniu poprawiły się warunki funkcjonowania placówki oraz estetyka miejsca, w którym przebywają bezdomne zwierzęta. Jak podkreśla **Aleksander Piwko**, rzecznik prasowy Zakładu Karnego w Siedlcach, takie działania mają ważny wymiar resocjalizacyjny.

– Kontakt ze zwierzętami pomaga budować empatię i wrażliwość na potrzeby innych, a osadzeni uczą się odpowiedzialności, współpracy i systematyczności – mówi rzecznik.

Udział osadzonych w podobnych inicjatywach to jeden z elementów przygotowania ich do powrotu do życia w społeczeństwie.

(ak)

fot. Zakład Karny Siedlce

Dzień Dziecka w kinach Helios 30.05 – 01.06

Dzień Dziecka w kinach Helios to specjalne pokazy dla dzieci w każdym wieku! Czekać na Was będą konkursy z nagrodami oraz bogaty repertuar filmów dla najmłodszych, familijnych oraz przygodowych:

- Tom i Jerry: Przygoda w muzeum
- Niesamowite przygody skarpetek
- Drzewo Magii
- Mandalorian i Grogu

Na każde dziecko czeka moc wrażeń. W trakcie weekendowych obchodów Dnia Dziecka firma Media Markt zaprezentuje nowości ze świata gier. Każdy będzie miał okazję przez chwilę spróbować swoich sił grając na konsoli w różnego rodzaju gry.

Zapewniamy również: kącik plastyczny, klocki, słomki konstrukcyjne, spotkanie z ogromną maskotką.

Przyjdź i baw się razem z nami! Zapraszamy!

JK

eprasa.pl 3b999c4cfb

tygodnik SIEDLECKI

REKLAMA 27 maja - 2 czerwca 2026 r. NR 21

OLGROS www.olgros.pl
OLEJ NAPĘDOWY
OLEJ OPAŁOWY
z dostawą do KLIENTA
SPRZEDAŻ PALIW I ZBIORNIKÓW
609 980 480 • 609 737 600

BUDEXPOL S.J. rok założenia 1992
506-20-20-50
25-632-96-37
Łęgnie Stare ul. Topolowa 4 - na tyłach stacji ORLEN
PROMOCYJNE RABATY:
do 30 czerwca 2026r.
40% na okna avante® okna
Sprzedajemy okna, drzwi, bramy spełniające wymagania dotacji Czyste Powietrze
www.budexpol.siedlce.pl

DAR-PLAST
OKNA i DRZWI
żaluzje, rolety, verticale, parapety, bramy
Siedlce, ul. Warszawska 55,
Węgrów, ul. Przemysłowa 1,
Żelków-Kolonia, ul. Porzeczkowa 1,
tel. 608 650 892

Gdzie nadać ogłoszenie do „TS”?

- **Siedlce**
  Biuro Ogłoszeń „TS”, ul. Armii Krajowej 11, tel. 25 633 05 05
  DomTel, ul. Wałowa 9, tel. 25 740 20 20
  SONEX AGD RTV, ul. 3 Maja 53, tel. 25 633 36 78
- **Łosice**
  ŁDK, ul. Piłsudskiego 4, tel. 83 357 34 23, 357 33 25
- **Łuków**
  Punkt Kurierski „Pakersi”, ul. Browarna 35/1,
- **Mrozy,** Kiosk „Mrozer”, ul. Armii Krajowej 6
- **Węgrów**
  SONEX AGD RTV, ul. Rynek Mariacki 1, tel. 25 792 25 84
- **Łochów,** PHU Migael, ul. 1 Maja 7
- **Biała Podlaska**
  ul. Warszawska 15, tel. 83 344 75 57
- **Międzyrzec Podlaski**
  ul. Targowa 8, Agencja PKO, tel. 83 343 72 13
- **Ostrów Mazowiecka**
  pl. ks. Anny Mazowieckiej 6, tel. 29 642 80 34
  e-mail: reklama@w-ostrowi.pl

HURTOWNIA TANK-OL
- oleje i smary
- filtry i tłumiki
- łożyska i uszczelniacze
- części do koparek i ładowarek
- stacja paliw - najniższe ceny
- oleje do ciągników i maszyn rolniczych
obniżka cen
ZARABIANIE PRZEWODÓW HYDRAULICZNYCH
Siedlce, ul. Brzeska 102F tel. 25 633 02 82
czynne 6.00-21.00
www.tank-ol.pl

ŻWIR BETON
BET-TRANS LEWCZUK
WYROBY BETONOWE
- roboty ziemne
- żwiry i piaski płukane
- ziemia ogrodowa
- rozbiórki, wywóz
Siedlce, ul. Brzeska 102J, tel. 644 03 61, kom. 600 665 050, 602 464 326

www.Leren.pl
biuro@leren.pl
tel. 880 323 879
Domanice k. Siedlec
Profesjonalne ocieplanie budynków pianką poliuretanową
Masz starą wełnę na poddaszu? My ją zastąpimy pianą
Podnoszenie podłogi
Podnosimy zapadnięte podłogi posadzki hale
podnoszenie podłogi

P.H.U. węgl bud
MATERIAŁY BUDOWLANE – WĘGIEL
Semmelrock
kostka brukowa,
– żwir
– piach
– ziemia ogrodowa
YTONG
SOLBET
CEMEX
Transport z rozładunkiem
www.weglobud-siedlce.pl
SIEDLCE, ul. Poniatowskiego 81
tel. 25 644 08 63
Osiedle „Przy Lesie”
Siedlce ul. Poziomkowa
zadzwoń na:
604-089-384
602-675-396
INWESTOR: P.H.U. węgl bud www.weglobud-siedlce.pl

SPRZEDAŻ PALIW
tel. +48 600 057 882, 602 561 678
KARES PALIWA
Węgrów, ul. Gajowa 14, e-mail: info@kares-paliwa.pl

ŻAR
SIEDLCE
ul. Sokołowska 159A
tel. 25 644 29 12
e-mail: biuro@petrozar.pl
paliwa hurt-detal
fotowoltaika
karty flotowe
zbiorniki
kom. 600 200 190

UNOSTAL KONSTRUKCJE STALOWE
- HALE PRZEMYSŁOWE
- PIECZARKARNIE
- KURNIKI
- OBUDOWY Z PŁYT WARSTWOWYCH
- MALOWANIE KOROZYJNE I OGNIOCHRONNE
- SPAWANIE
- WYNAJEM SPRZĘTU BUDOWLANEGO
ul. Wiśniowa 4, Żelków - Kolonia 602 111 200

BETONIARNIA SED-BUD CHROMIŃSKI
508 374 750
605 419 891
660 770 703
08-110 Siedlce
ul. Brzeska 116
www.sedbud.siedlce.pl
BETON
ŻWIR
WYROBY BETONOWE

eprasa.pl 3b999c4cfb

Automatyka do bram
Bramy garażowe
MONTAŻ SERWIS
Ocieplanie poddaszy pianą PUR
PRUSZYN, Dolina Liwca 94, tel. 605 633 906

PPRiL.6722.1.9.2025 Górzno, dnia 27 maja 2026 r.

OGŁOSZENIE
WÓJTA GMINY GÓRZNO

o rozpoczęciu konsultacji społecznych dotyczących projektu miejscowego planu zagospodarowania przestrzennego dla części obrębu Gąsów – tereny powierzchniowej eksploatacji kopalin oraz tereny produkcyjno - usługowe

Na podstawie art. 17 pkt 11, w związku z art. 8h ust. 1 pkt 1 – 4 ustawy z dnia 27 marca 2003 r. o planowaniu i zagospodarowaniu przestrzennym (Dz. U. z 2026 r. poz. 538 ze zm.), art. 39 i 54 ust. 2 ustawy z dnia 3 października 2008 r. o udostępnianiu informacji o środowisku i jego ochronie, udziale społeczeństwa w ochronie środowiska oraz o ocenach oddziaływania na środowisko (Dz. U. 2024 r. poz. 1112 ze zm.) oraz w związku z Uchwałą nr XIV/92/2025 Rady Gminy w Górznie z dnia 27 sierpnia 2025 r. w sprawie przystąpienia do sporządzenia miejscowego planu zagospodarowania przestrzennego dla części obrębu Gąsów – tereny powierzchniowej eksploatacji kopalin oraz tereny produkcyjno - usługowe, **zawiadamiam o rozpoczęciu konsultacji społecznych dotyczących projektu miejscowego planu zagospodarowania przestrzennego dla części obrębu Gąsów 0 tereny powierzchniowej eksploatacji kopalin oraz tereny produkcyjno – usługowe** które będą prowadzone w terminie od dnia 29 maja 2026 r. do dnia 26 czerwca 2026 r. i obejmują:

1) Zbieranie uwag w terminie od dnia 29 maja 2026 r. do dnia 26 czerwca 2026 r.
2) Prowadzenie punktu konsultacyjnego dnia 08 czerwca 2026 r. w godzinach 15:30 – 16:30 w siedzibie Urzędu Gminy w Górznie, ul. Jana Pawła II 10, 08 – 404 Górzno, pok. nr 3, parter;
3) Spotkanie otwarte, które odbędzie się dnia 17 czerwca 2026 r., w godzinach 15:30 – 16:30 w siedzibie Urzędu Gminy w Górznie, ul. Jana Pawła II 10, 08 – 404 Górzno, I pietro, sala konferencyjna;

Z projektem planu miejscowego można zapoznać się w siedzibie Urzędu Gminy w Górznie, ul. Jana Pawła II 10, 08 – 404 Górzno, w godzinach urzędowania, w Biuletynie Informacji Publicznej pod adresem https://gorzno.bip.gov.pl/urzedowa-tablica-ogloszen/ oraz na stronie podmiotowej Urzędu Gminy w Górznie pod adresem https://samorzad.gov.pl/web/gmina-gorzno/ogloszenia-i-komunikaty w zakładce „Ogłoszenia i komunikaty".

Zainteresowani mogą składać uwagi do wyżej wymienionego projektu planu na piśmie utrwalonym:

- w postaci papierowej na adres: Urząd Gminy Górzno, ul. Jana Pawła II 10, 08 – 404 Górzno, na formularzu w postaci papierowej lub
- w postaci elektronicznej na adres gmina@gorzno.ugm.pl lub za pomocą e – doręczeń na adres skrytki: **AE:PL-62408-60449-RDTIC20-**, na formularzu w formie dokumentu elektronicznego.

Formularz dostępny jest w Biuletynie Informacji Publicznej gminy Górzno pod adresem https://gorzno.bip.gov.pl/urzedowa-tablica-ogloszen/
Osoby składające uwagi zobowiązane są podać: imię i nazwisko albo nazwę oraz adres zamieszkania, albo siedziby oraz adres poczty elektronicznej, o ile taki posiadają, a także wskazać czy są właścicielami lub użytkownikiem wieczystym nieruchomości objętej uwagą. Dodatkowo osoby te mogą podać dane do kontaktu takie jak adres do korespondencji lub numer telefonu.
Jednocześnie, w związku z postępowaniem w sprawie strategicznej oceny oddziaływania na środowisko, przedmiotem której jest opracowanie prognozy oddziaływania na środowisko dla potrzeb w/w miejscowego planu zagospodarowania przestrzennego, informuję, że zainteresowani mogą zapoznać się z niezbędną dokumentacją sprawy w siedzibie Urzędu Gminy w Górznie oraz mogą składać uwagi do powyższego postępowania. Uwagi należy składać do dnia 26 czerwca 2026 r. w formie pisemnej lub ustnej do protokołu lub za pomocą środków komunikacji elektronicznej bez konieczności opatrywania ich bezpiecznym podpisem elektronicznym na adres: Urząd Gminy w Górznie, ul. Jana Pawła II 10, 08 – 404 Górzno, gmina@gorzno.ugm.pl, e – doręczenia **AE:PL-60449-62408-RDTIC-20.**
Organem właściwym do rozpatrzenia uwag jest Wójt Gminy Górzno.

Z dniem 25 maja 2018 roku zmieniły się przepisy dotyczące ochrony danych osobowych, dlatego też zgodnie z art. 13 ust. 1 i ust. 2 rozporządzenia Parlamentu Europejskiego i Rady (UE) 2016/679 z 27 kwietnia 2016 r. w sprawie ochrony osób fizycznych w związku z przetwarzaniem danych osobowych i w sprawie swobodnego przepływu takich danych oraz uchylenia dyrektywy 95/46/WE (RODO), informujemy, iż:

1. Administratorem Pani/Pana danych osobowych jest **Urząd Gminy w Górznie** z siedzibą przy **ul. Jana Pawła II 10, 08-404 Górzno, adres e-mail: gmina@gorzno.ugm.pl, tel. 25 681 22 54** reprezentowany przez Wójta Gminy Górzno Waldemara Sabak.
2. Administrator wyznaczył inspektora ochrony danych osobowych
3. Z Administratorem będzie można się skontaktować poprzez powołanego przez niego inspektora ochrony danych, pisząc na adres siedziby Administratora wskazany w pkt. 1 lub pisząc na adres e-mail: inspektor@cbi24.pl
4. Przetwarzanie Pani/Pana danych osobowych będzie się odbywać na podstawie przepisów RODO oraz na podstawie i w celach wynikających z przepisów Ustawy z dnia 8 marca 1990 roku o samorządzie gminnym oraz aktów wykonawczych do tej ustawy oraz wynikających z tego faktu innych ustaw na podstawie których niezbędne jest podanie danych osobowych celem zadań zapisanych do realizacji zadań przez Gminę Górzno w tym zadań zleconych z poziomu administracji centralnej.
5. Pani/Pana dane osobowe będą przechowywane przez okres wskazany w Jednolitym Rzeczowym Wykazie Akt dla Urzędu Gminy w Górznie.
6. Posiada Pani/Pan prawo dostępu do treści swoich danych osobowych, prawo do ich sprostowania (poprawiania), jak również prawo do ograniczenia ich przetwarzania, prawo do przenoszenia danych oraz prawo do wniesienia sprzeciwu wobec przetwarzania Pani/Pana danych osobowych. Prawo do usunięcia danych przysługuje, jeżeli zachodzą okoliczności wskazane w art. 17 ust. 1 i 2 RODO chyba, że przepisy te nie mają zastosowania zgodnie z ust. 3 powyższego artykułu.
7. Przysługuje Pani/Panu prawo wniesienia skargi do organu nadzorczego, jeśli Pani/Pana zdaniem, przetwarzanie danych osobowych Pani/Pana - narusza przepisy unijnego rozporządzenia RODO.
8. Podanie przez Panią/Pana danych osobowych jest wymogiem wynikającym z przepisów prawa z których wynika konieczność podania danych osobowych. Brak podania danych osobowych będzie skutkował niemożnością dokonania czynności z obsługą Pani/Pana sprawy przez Urząd Gminy w Górznie.
9. Informujemy, iż Pani/Pana dane osobowe będą przekazywane podmiotom z którymi Urząd Gminy w Górznie zawarł umowy powierzenia przetwarzania danych oraz podmiotom upoważnionym do przetwarzania danych na podstawie obowiązujących przepisów prawa.
10. Pani/Pana dane osobowe nie będą przetwarzane w sposób zautomatyzowany i nie będą profilowane w celu wynikającym z Ustawy o samorządzie gminnym. Profilowanie oznacza formę zautomatyzowanego przetwarzania danych osobowych, które polega na wykorzystaniu danych osobowych w tym danych szczególnych.

Wójt Gminy Górzno
/-/Waldemar Sabak

Zn. spr.: SA.2101.4.2025 Sarnaki, dnia 21.05.2026 r.

Ogłoszenie o sprzedaży pustostanu
w trybie art. 40a ustawy z dnia 28 września 1991 r. o lasach

(Dz.U. z 2025, poz.567 ze zm.) **dalej: Ustawa o Lasach**

Skarb Państwa Państwowe Gospodarstwo Leśne Lasy Państwowe Nadleśnictwo Sarnaki, 08–220 Sarnaki ul. 3 maja 6/4, podaje do publicznej wiadomości informację o nieruchomości przeznaczonej do sprzedaży na podstawie art. 40a ustawy o lasach - budynku mieszkalnego jednorodzinnego – zatwierdzonego do sprzedaży przez Dyrektora Generalnego Lasów Państwowych (zn.spr.:ZS.M.2101.2.156.2025), w wykazie nieruchomości przeznaczonych do sprzedaży opublikowanym dnia 16.03.2026 r. na podstawie Rozporządzenia Ministra Środowiska z dnia 1 października 2013 (Dz.U. z 2013 r, poz. 1206) w sprawie szczegółowych zasad i trybu sprzedaży lokali i gruntów z budynkami mieszkalnymi w budowie oraz kryteriów kwalifikowania ich jako nieprzydatne Lasom Państwowym, a także trybu przeprowadzenia przetargu ograniczonego.

Lp.	Nadleśnictwo Obręb leśny Oddział i pododdział	Nazwa obrębu ewidencyjnego Gmina Adres nieruchomości	Numer ewidencyjny działki Numer KW Pow. działki (m2)	Rodzaj zabudowy i sposób zagospodarowania
1	Sarnaki Sarnaki 376 n	Sarnaki Sarnaki Nowe Litewniki 88 08-221 Nowe Litewniki	1069/8 SI2S/00018539/3 932	Budynek mieszkalny jednorodzinny. Pustostan

Opis nieruchomości:
Budynek jednorodzinny położony na działce ewidencyjnej 1069/8 o powierzchni 932 m². Działka posiada bezpośredni dostęp do drogi publicznej, zatem nie jest wymagane ustanowienie służebności dojazdu. Nieruchomość jest w większej części ogrodzona – ogrodzenie wykonane z siatki montowanej do wbetonowanych słupków stalowych ze stalową furtką od strony drogi publicznej (zachodniej) oraz stalową furtką i bramą od strony północnej. Od strony wschodniej - brak ogrodzenia. Adres nieruchomości: Litewniki Nowe 88, 08-221 Nowe Litewniki, powiat Łosicki, gmina Sarnaki. Księga wieczysta numer SI2S/00018539/3. Budynek o konstrukcji murowanej z poddaszem użytkowym, ściany zewnętrzne wykończone sidingiem. Dach dwuspadowy o konstrukcji drewnianej, pokryty blachą trapezową. Na parterze wydzielone są pomieszczenia tj. korytarz, trzy pokoje, spiżarnia, kuchnia oraz łazienka, natomiast na poddaszu są ulokowane dwa pokoje i korytarz. Łączna powierzchnia użytkowa wynosi 101,99 m². Pustostan częściowo podpiwniczony, powierzchnia piwnicy 35,93 m². Na obszarze podpiwniczenia znajduje się kotłownia. Podłogi w obrębie wnętrza budynku oraz schody prowadzące na poddasze - drewniane. Budynek wyposażony jest w instalację elektryczną, kanalizacyjną i wodociągową, a także ogrzewczą. Stan techniczny budynku wskazuje na konieczność przeprowadzenia prac remontowych i modernizacyjnych.

Wartość rynkowa nieruchomości zgodnie z Operatem szacunkowym z dnia 10.04.2026 r. określona przez rzeczoznawcę majątkowego wynosi 272012,00 zł (słownie: dwieście siedemdziesiąt dwa tysiące dwanaście złotych 00/100).
Szczegółowe zasady i warunki sprzedaży regulują przepisy art. 40a ustawy o lasach oraz Rozporządzenia Ministra Środowiska z dnia 1 października 2013 r. (Dz. U. z 2013 r. poz. 1206, dalej: Rozporządzenie) w sprawie szczegółowych zasad i trybu sprzedaży lokali i gruntów z budynkami mieszkalnymi w budowie oraz kryteriów kwalifikowania ich jako nieprzydatne Lasom Państwowym, a także trybu przeprowadzania przetargu ograniczonego.

Zamiar nabycia opisanej wyżej nieruchomości mogą zgłaszać sprzedającemu pracownicy i byli pracownicy Lasów Państwowych, o których mowa w art. 40a ust. 9 ustawy o lasach mający co najmniej trzyletni okres zatrudnienia w Lasach Państwowych, z wyjątkiem osób, z którymi stosunek pracy rozwiązany został bez wypowiedzenia z winy pracownika, niebędący najemcami lokali przeznaczonych do sprzedaży pozostających w zarządzie PGL-LP, w formie pisemnego wniosku złożonego w terminie jednego miesiąca od dnia ogłoszenia w prasie (Tygodnik Siedlecki), tj. do dnia 27.06.2026 r. Wnioski należy składać w siedzibie Nadleśnictwa Sarnaki osobiście, lub przesłać pocztą tradycyjną, listem poleconym za potwierdzeniem odbioru, w kopercie z dopiskiem „Zakup nieruchomości (pustostanu) – Nowe Litewniki 88, 08-221 Nowe Litewniki". Za datę złożenia wniosku uważa się datę jego wpływu do siedziby Nadleśnictwa Sarnaki.

Wniosek winien zawierać:
1) imię i nazwisko, adres do korespondencji, nr telefonu wnioskodawcy;
2) oświadczenie o przysługującym pierwszeństwie do nabycia;
3) dokumenty potwierdzające okres zatrudnienia w Lasach Państwowych oraz innych jednostkach, o których mowa w art. 40a ust. 6 ustawy z dnia 28 września 1991 r. o lasach, w przypadku byłych pracowników z podaniem podstawy prawnej rozwiązania stosunku pracy (oryginały dokumentów lub kopie poświadczone za zgodność z oryginałem);
4) propozycję sposobu spłaty należności - jednorazowo czy w ratach(w przypadku rat należy podać ilość rat - maksymalnie 60 rat miesięcznych).

Jeżeli zamiar nabycia nieruchomości zgłosi więcej niż jedna osoba, sprzedający pisemnie zaprosi Wnioskodawców do udziału w przetargu ograniczonym zgodnie z przepisami Rozdziału 4 ww. Rozporządzenia.
Dodatkowe informacje można uzyskać od poniedziałku do piątku w godz. 7:00 – 15:00 pod nr tel. 83 359 91 51 (osoby uprawnione do udzielania informacji: Agnieszka Sójka, Wiktoria Darosz), lub kierując zapytanie na adres e-mail: sarnaki@lublin.lasy.gov.pl. Administratorem danych osobowych jest Nadleśnictwo Sarnaki, ul. 3 maja 6/4, 08-220 Sarnaki zwane dalej Administratorem, tel. 83 359 91 51, e-mail: sarnaki@lublin.lasy.gov.pl.

Przed złożeniem wniosku należy zapoznać się z klauzulą informacyjną o przetwarzaniu danych osobowych i prawach z tym związanych. Klauzula dostępna jest na stronie Nadleśnictwa: https://sarnaki.lublin.lasy.gov.pl/rodo
Złożenie wniosku o zamiarze nabycia pustostanu będzie traktowane jako potwierdzenie zapoznania się z wszystkimi informacjami zawartymi w niniejszym Ogłoszeniu oraz klauzulą informacyjną o przetwarzaniu danych osobowych na potrzeby przeprowadzenia procedury sprzedaży pustostanu i wyrażenie przez oferenta zgody na wszystkie warunki wyżej opisane

Ogłoszenie podano do wiadomości przez:
1. Wywieszenie w siedzibie Nadleśnictwa Sarnaki;
2. Zamieszczenie na stronie internetowej Nadleśnictwa Sarnaki pod adresem: https://sarnaki.lublin.lasy.gov.pl/ogloszenia
3. Zamieszczenie na BIP Nadleśnictwa Sarnaki adres: https://www.gov.pl/web/nadlesnictwo-sarnaki/wystapienia-komunikaty-i-ogloszenia
4. Zamieszczenie w prasie regionalnej, Tygodnik Siedlecki w dniu 27.05.2026 r;
5. Wysłanie ogłoszenia do Regionalnej Dyrekcji Lasów Państwowych w Lublinie z prośbą o poinformowanie pracowników oraz pozostałych regionalnych dyrekcji Lasów Państwowych.

eprasa.pl 3b999c4cfb

OBWIESZCZENIE STAROSTY WĘGROWSKIEGO

z dnia 21 maja 2026 r.

o wydaniu decyzji o zezwoleniu na realizację inwestycji drogowej

Na podstawie art. 11f ust.3 ustawy z dnia 10.04.2003 r. o szczegółowych zasadach przygotowania i realizacji inwestycji w zakresie dróg publicznych (Dz. U. z 2024 r. poz. 311, że na wniosek z dnia 10 kwietnia 2026r. złożony przez Burmistrza Miasta Węgrowa ul. Rynek Mariacki 16, 07-100 Węgrów, została wydana dnia 21 maja 2026r. decyzja Starosty Węgrowskiego nr 2/2026 (znak sprawy: AB.6740.1.2.2026. BK) o zezwoleniu na realizację inwestycji drogowej dla przedsięwzięcia pn: „Rozbudowa drogi gminnej od drogi wojewódzkiej nr 637 do Liwca w Węgrowie – ETAP I"

Projektowana inwestycja planowana jest do realizacji, w liniach rozgraniczających teren inwestycji, na niżej wymienionych działkach o nr ewidencyjnym:

Obręb 0003 Węgrów: działka nr ew.: 2977/2 – działka będąca własnością Miasta Węgrowa

Obręb 0003 – Węgrów: 3868 (3868/1, **3868/2**) – działka będąca własnością Miasta Węgrowa

(Przed nawiasem podano numer działki ulegającej podziałowi, w nawiasie podano numery działek powstałych po podziale, tłustym drukiem w nawiasie zaznaczono działki przeznaczone pod przedmiotową inwestycję)

Obręb 0003 – Węgrów: 4112, 3866/2 (**3866/3**, 3866/4, **3866/5**), 3869 (3869/1, **3869/2**), 4104/1 (4104/3, **4104/4**), 4104/2 (4104/5, **4104/6**), 4105 (4105/1, **4105/2**), 4106 (4106/1, **4106/2**), 4107 (4107/1, **4107/2**), 4108 (4108/1, **4108/2**), 4109 (4109/1, **4109/2**), 4111/3 (4111/4, **4111/5**), 4110/1 (4110/3, **4110/4**), 4110/2 (4110/5, **4110/6**),

(Przed nawiasem podano numer działki ulegającej podziałowi, w nawiasie podano numery działek powstałych po podziale, tłustym drukiem w nawiasie zaznaczono działki przeznaczone pod przedmiotową inwestycję oraz tłustym drukiem zaznaczono działki przeznaczone w całości pod przedmiotową inwestycję które z mocy prawa, gdy decyzja stanie się ostateczna, staną się własnością Miasta Węgrowa)

Obręb 0003 – Węgrów: 5879/2, 2977/1, 4111/1, 3868/1 (3868 – nr działki przed podziałem), 3869/1 (3869 – nr działki przed podziałem),

– *działki poza liniami rozgraniczającymi – działki zajęte czasowo w celu przebudowy sieci uzbrojenia terenu lub przebudowy dróg innych kategorii*
– *działki poza pasem drogowym z których korzystanie będzie ograniczone*

Decyzja zawiera rozstrzygnięcia w zakresie udzielenia zezwolenia na realizację ww. inwestycji drogowej, w tym w szczególności dotyczące:

– określenia linii rozgraniczających teren inwestycji,
– oznaczenia nieruchomości według katastru nieruchomości, które stają się z mocy prawa własnością Miasta Węgrowa

Zainteresowane strony lub ich pełnomocnicy, legitymujący się pełnomocnictwem sporządzonym zgodnie z art. 32 i 33 Kodeksu postępowania administracyjnego, mogą zapoznać się z aktami sprawy w Starostwie Powiatowym w Węgrowie, ul. Piłsudskiego 23, pokój nr 107, I – Pietro w Wydziale Architektury i Budownictwa, w godzinach pracy urzędu.

Zgodnie z art. 17 ust. 1 ustawy z dnia 10 kwietnia 2003r. o szczególnych zasadach przygotowania i realizacji inwestycji w zakresie dróg publicznych, nadano niniejszej decyzji rygor natychmiastowej wykonalności, ze względu na uzasadniony interes społeczny. Od niniejszej decyzji służy stronom prawo wniesienia odwołania do Wojewody Mazowieckiego za pośrednictwem organu wydającego decyzję, w terminie 14 dni od daty jej doręczenia.

Starosta Węgrowski
/-/ Ewa Besztak

Starosta Powiatu Łosickiego

informuje,

że w dniu 22 maja 2026 r. na tablicy ogłoszeń Starostwa Powiatowego w Łosicach, ul. Narutowicza 6, 08-200 Łosice oraz na stronie Biuletynu Informacji Publicznej Starostwa Powiatowego w Łosicach, została zamieszczona **Decyzja Starosty Powiatu Łosickiego z dnia 22 maja 2026 r. znak GKN.6870.1.2026 dotycząca uznania dz. nr 76, 213/2, 495 w obrębie Szańków za mienie gromadzkie.**

269-1p

ŚiB.6742.3.2026

OBWIESZCZENIE STAROSTY SOKOŁOWSKIEGO

z dnia 21.05.2026 r. o wszczęciu postępowania w sprawie wydania decyzji o zezwoleniu na realizację inwestycji drogowej.

Zgodnie z art. 61 § 4 ustawy dnia 14 czerwca 1960 r. - Kodeks postępowania administracyjnego (Dz. U. z 2025 r., poz. 1691) w związku z art. 11d ust. 5 i ust. 6 ustawy z dnia 10 kwietnia 2003 r. o szczególnych zasadach przygotowania i realizacji inwestycji w zakresie dróg publicznych (Dz. U. z 2024 r. poz. 311),

zawiadamiam

o wszczęciu postępowania administracyjnego dotyczącego wniosku z dnia 13.05.2026 r. o wydanie decyzji o zezwoleniu na realizację inwestycji drogowej pn.: **„Rozbudowa drogi powiatowej nr 3912W od km 0+000,0 do km 0+900 do miejscowości Dybów, Gmina Kosów Lacki"** w ramach zadania: „Rozbudowa dróg powiatowych nr 3912W i 3913W na odcinku od skrzyżowania z drogą wojewódzką nr 627 do miejscowości Buczyn Szlachecki wraz z przebudową przepustu nad rzeką Buczynka" na terenie gminy Kosów Lacki, powiat sokołowski, województwo mazowieckie.

Inwestorem przedsięwzięcia jest Burmistrz Miasta i Gminy Kosów Lacki, ul. Kościelna 20, 08-330 Kosów Lacki.

Przedmiotowa inwestycja przewiduje podział nieruchomości lub ich części i zlokalizowana jest na działkach oznaczonych numerami ewidencyjnymi (**tłustym drukiem** - numery działek przeznaczonych do przejęcia pod inwestycję, w nawiasach (…) – numery działek po podziale geodezyjnym):

Jednostka ewidencyjna - 142905_5 Kosów Lacki Gmina.

Obręb – 0022 Nowy Buczyn: 188/3.

Jednostka ewidencyjna - 142905_5 Kosów Lacki Gmina.

Obręb – 0008 Dybów: 24, 932 (932/1, **932/2**), 331 (331/1, **331/2**), 677 (677/1, **677/2**), 678 (678/1, **678/2**), 679 (679/1, **679/2**), 335 (335/1, **335/2**), 336 (336/1, **336/2**), 680 (680/1, **680/2**), 681 (681/1, **681/2**), 339 (339/1, **339/2**), 340 (340/1, **340/2**), 341 (341/1, **341/2**), 1023 (1023/1, **1023/2**), 1024 (1024/1, **1024/2**), 934 (934/1, **934/2**), 935 (935/1, **935/2**), 347 (347/1, **347/2**), 1026 (**1026/1**, 1026/2), 817 (**817/1**, 817/2), 354 (**354/1**, 354/2), 355 (**355/1**, 355/2), 356 (**356/1**, 356/2), 357 (**357/1**, 357/2), 358 (**358/1**, 358/2), 359 (**359/1**, 359/2), 1027 (**1027/1**, 1027/2), 1028 (**1028/1**, 1028/2), 991 (**991/1**, 991/2), 992 (**992/1**, 992/2), 993 (**993/1**, 993/2), 994 (**994/1**, 994/2).

Obwieszczenie o wszczęciu postępowania zostaje udostępnione na tablicy ogłoszeń Starostwa Powiatowego w Sokołowie Podlaskim, tablicy ogłoszeń Urzędu Miasta i Gminy Kosów Lacki, Biuletynie Informacji Publicznej Starostwa Powiatowego w Sokołowie Podlaskim oraz Urzędu Miasta i Gminy Kosów Lacki, a także w prasie lokalnej. Zawiadomienie uważa się za dokonane po upływie 14 dni od dnia, w którym zostało zamieszczone w Biuletynie Informacji Publicznej Starostwa Powiatowego w Sokołowie Podlaskim. Obwieszczenie zostało zamieszczone w Biuletynie Informacji Publicznej Starostwa Powiatowego w Sokołowie Podlaskim w dniu 21.05.2026 r.

Strony mogą zapoznać się z aktami sprawy i zakresem wymienionego wyżej zamierzenia inwestycyjnego w siedzibie Starostwa Powiatowego w Sokołowie Podlaskim, ul. Armii Krajowej 4 – pokój nr 13, w dniach pracy urzędu tj. od poniedziałku do piątku w godz. 8.00-16.00, a także zgłaszać ewentualne uwagi i wnioski do czasu wydania orzeczenia w sprawie.

z. up. STAROSTY
/-/ Zbigniew Czerkas
WICESTAROSTA

asfaltujemy

● wjazdy ● podwórka
● parkingi ● drogi dojazdowe

remonty cząstkowe

starych nawierzchni asfaltowych

utwardzamy

● destruktem ● tłuczniem

solidnie, szybko i tanio

indywidualne wyceny zleceń

tel. 605 611 912
wmarcin0@wp.pl

WYKAZ

nieruchomości gruntowych stanowiących własność Gminy Skórzec, przeznaczonych do użyczenia w trybie bezprzetargowym.

Na postawie art. 35 ust. 1 i 2 ustawy z dnia 21 sierpnia 1997 r. o gospodarce nieruchomościami (Dz. U. z 2026 r. poz. 399) – **Wójt Gminy Skórzec** informuje, że na tablicy ogłoszeń w siedzibie Urzędu Gminy w Skórcu przy ul. Siedleckiej 3, został wywieszony na okres 21 dni tj. **od dnia 27 maja 2026 r.**, wykaz nieruchomości przeznaczonych do użyczenia.

I. **Położenie nieruchomości i czas trwania użyczenia:**

1. *Działka oznaczona w ewidencji gruntów nr.: 258 o pow.* 0,49 ha, *(użyczeniu podlega część działki o powierzchni ok. 2000 m²) położona w obrębie ewidencyjnym 0022* Żebrak, *dla której prowadzona jest księga wieczysta nr (nr księgi wieczystej zanonimizowany na podstawie art. 5 ust.2 ustawy z dnia 6 września 2001 r. o dostępie do informacji publicznej Dz. U. z 2022 r. poz. 902). Dla w/w nieruchomości* brak jest aktualnego planu zagospodarowania przestrzennego.
2. Przeznaczenie nieruchomości – prowadzenie działalności rolniczej
3. *Okres użyczenia* – 1 rok i 9 miesięcy
4. *Wysokość czynszu – nieodpłatne użyczenie*

Wykaz wywiesza się na okres 21 dni tj. od 27 maja 2026 r. do 17 czerwca 2026 r.

Niniejszy wykaz podlega podaniu do publicznej wiadomości przez wywieszenie na tablicy ogłoszeń Urzędu Gminy w Skórcu, na stronie internetowej gminy, a ponadto informację o wywieszeniu i zamieszczeniu tego wykazu podaje się do publicznej wiadomości poprzez ogłoszenie w prasie lokalnej – Tygodnik Siedlecki.

Skórzec, dnia 27 maja 2026 r.

Wójt Gminy Skórzec

Wójt Gminy Bielany
z/s 08-311 Bielany-Żyłaki
ul. Słoneczna 2

Bielany, dn. 20 maja 2026 r.

OBWIESZCZENIE

Zgodnie z art. 33 ust. 1 oraz art. 79 ust. 1 ustawy z dnia 3 października 2008 r. o udostępnianiu informacji o środowisku i jego ochronie, udziale społeczeństwa w ochronie środowiska oraz o ocenach oddziaływania na środowisko (Dz. U. z 2024 r. poz. 1112 z późn. zm.);

w związku z prowadzonym postępowaniem na wniosek Państwa Kosieradzkich o wydanie decyzji o środowiskowych uwarunkowaniach zgody na realizację przedsięwzięcia pn. **„Budowa zespołu 5 hal drobiarskich wraz z infrastrukturą towarzyszącą i zagospodarowaniem terenu na działach o nr ewid. 54, 55, 56 położonych w miejscowości Trebień oraz 310 położonej w miejscowości Sikory, gmina Bielany, powiat sokołowski, województwo mazowieckie"**;

Wójt Gminy Bielany podaje do publicznej wiadomości:

1) o przystąpieniu do ponownego przeprowadzenia udziału społeczeństwa w postępowaniu dotyczącym oceny oddziaływania planowanego przedsięwzięcia na środowisko;
2) o możliwości zapoznania się z niezbędną dokumentacją sprawy, w tym wnioskiem o wydanie decyzji, raportem o oddziaływaniu przedsięwzięcia na środowisko oraz opiniami i uzgodnieniami następujących organów:
   - Regionalnego Dyrektora Ochrony Środowiska w Warszawie;
   - Państwowego Powiatowego Inspektora Sanitarnego w Sokołowie Podl.;
   - Dyrektora Państwowego Gospodarstwa Wodnego Wody Polskie;
   - Marszałka Województwa Mazowieckiego.
3) **Każdy ma prawo zapoznać się z dokumentacją sprawy w ciągu 30 dni od daty publicznego obwieszczenia tj. 27 maja 2026 r. do 26 czerwca 2026 r. w Urzędzie Gminy Bielany, pok. Nr 10 w godz. 8-16.** Wszelkie uwagi i wnioski odnośnie rozpatrywanej sprawy można zgłaszać do Urzędu Gminy w Bielanach w terminie od 27 maja 2026 r. do 26 czerwca 2026 r. w formie pisemnej, ustnej do protokołu lub za pomocą środków komunikacji elektronicznej bez konieczności opatrywania ich kwalifikowanym podpisem elektronicznym wysłane na adres: sekretariat@gminabielany.pl. Organem właściwym do rozpatrywania uwag i wniosków jest Wójt Gminy Bielany.

Niniejsze obwieszczenie zostaje podane do wiadomości przez zamieszczenie na tablicy ogłoszeń w Urzędzie Gminy Bielany, na tablicy ogłoszeń we wsi Trebień i Sikory, w prasie lokalnej „Tygodnik Siedlecki" oraz na stronie internetowej BIP Gminy Bielany https://bielany.bip.gov.pl w zakładce Urzędowa Tablica Ogłoszeń.

Wójt
/-/ Zbigniew Woźniak

IOŚ.6840.2.2026.SW

INFORMACJA

Zgodnie z art. 35 ust. 1 ustawy z dnia 27 sierpnia 1997 roku o gospodarce nieruchomościami (t. j. Dz. U. z 2026 r. poz. 399) informuję, że na tablicy ogłoszeń Urzędu Gminy Siedlce oraz na stronie internetowej Biuletynie Informacji Publicznej pod adresem https://samorzad.gov.pl/web/gmina-siedlce/ogloszenia-i-informacje został zamieszczony na okres **od 27 maja 2026 r. do 17 czerwca 2026 r. wykaz nieruchomości stanowiącej własność Gminy Siedlce, położonej w miejscowości Strzała oznaczonej w ewidencji gruntów i budynków jako działki nr 779 o powierzchni 0,0889 ha, nr 798 o powierzchni 0,0901 ha, 853/1 o powierzchni 0,0661 ha i nr 858/1 o powierzchni 0,0570 ha przeznaczonej do zbycia w drodze przetargu nieograniczonego.**

Dodatkowych informacji udziela Wydział Infrastruktury i Ochrony Środowiska Urzędu Gminy Siedlce, ul. M. Asłanowicza 10, pokój nr 6, (parter), tel. 25 632 77 31 w. 43.

Wójt
dr inż. Henryk Brodowski

270-1p

WÓJT GMINY SIEDLCE

Informuje, że **na platformie przetargowej dostępnej pod adresem internetowym: https://gminasiedlce.logintrade.net/** znajduje się ogłoszenie o przetargu prowadzonym w trybie podstawowym bez negocjacji o wartości zamówienia nieprzekraczającej progów unijnych o jakich stanowi art. 3 ustawy z 11 września 2019 r. Prawo zamówień publicznych (t. j. Dz. U. z 2024 r. poz. 1320 ze zm.)

pn. „Budowa brakującego odcinka oświetlenia ulicznego na ul. Wiśniowej w miejscowości Stare Opole"

Oferty należy składać **za pośrednictwem platformy przetargowej dostępnej pod adresem internetowym: https://gminasiedlce.logintrade.net/**
w terminie do dnia **11.06.2026 r. do godziny 11⁰⁰.**
Otwarcie ofert nastąpi w dniu 11.06.2026 r. o godzinie 12⁰⁰
za pośrednictwem platformy przetargowej poprzez odszyfrowanie ofert przez Zamawiającego.

WÓJT GMINY SIEDLCE
HENRYK BRODOWSKI

271-1p

INFORMACJA WÓJTA GMINY WODYNIE

Niniejszym informuję, że 27 maja 2026 r. na okres 21 dni został zamieszczony na tablicy ogłoszeń Urzędu Gminy Wodynie oraz na stronie BIP: www.wodynie.bipgmina.pl **wykaz nieruchomości przeznaczonych do sprzedaży** w trybie bezprzetargowym stanowiących własność Gminy Wodynie.

Wójt Gminy
/-/ Wojciech Klepacki

261-1p

eprasa.pl 3b999c4cfb

SED-BUD CHROMIŃSKI
BETON | KRUSZYWA | PRODUKTY BETONOWE
POMPOGRUSZKA | POMPA DO BETONU
roboty ziemne | wykopy
rozbiórki | usługi dźwigowe
SIEDLCE, ul. Brzeska 116 508 374 750 605 419 891 660 770 703 www.sedbud.siedlce.pl

SPRZEDAM

Sprzedaż: żwiru i piasku płukanego, ziemi torfowej. Roboty ziemne, roboty rozbiórkowe. Wywóz, tel.: 25 633 02 72, 602 464 326, 600 665 050.

Beton towarowy, wyroby betonowe, stabilizacja pod kostkę, pompa do betonu. Najniższe ceny, 25 644 03 61, 600 665 050.

Żwir, piach z dostawą, ziemia torfowa, faktura VAT, 25 63 302 72, 602 464 326.

Żwir, piasek płukany, posadzka, tynk, murowanie, ziemia ogrodowa, 25 633 02 72, 600 665 050. (09410-49)

Suche szczapy, 694 929 296. 839970

Bale, deski, 600 343 816. 841288

Chodniki pasiaki nowe, dawny wyrób, Krosna, 668 401 958. 841285

Drewno opałowe, Wodynie, 600 461 856. 841940

Drzwi metalowe do: obór, stodół, garaży, 516 428 788. 841946

Klepka podłogowa, 665 016 826. 842463

Lakier wodny bezbarwny „Bona" do podłóg itp. cykliniarka Poznań + polerka, tel. 692 336 542. 839996

Oddam konstrukcje dachową krokwie, łaty, podpory grube, 503 070 630. 839661

Sprzedam 2 akordeony włoski i czeski, tel. 603 556 804. 840022

Sprzedam 2 kufry zabytkowe 2 duże, 1 mały, regał pokojowy, lodówko-zamrażarkę Beko, 2 koła drewniane, 3 wersalki, 730 345 806. 841929

Sprzedam drewno opałowe, 503 770 802. 777641

Sprzedam drewno opałowe, deski, 571 082 170. 841287

Sprzedam drewno opałowe, tel. 695 088 179. 826551

Sprzedam drewno tartaczne, świerk, 880 133 607. 834090

Sprzedam dużą ilość blachy trapezowej i dachówkowej, 501 292 991. 777638

Sprzedam falownik T8 G3 FOX używany przez 3 miesiące, 785 939 704. 840162

Sprzedam rower, 502 517 586. 839890

Sprzedam sosnę, 606 953 048, 795 594 555. 812093

Żwir, piach, czarna ziemia na podniesienie terenu, pod trawnik, destrukt, tłuczeń, grys. Kopanie stawów, usługi koparką, transport, 739 093 819. 803139

GARAŻE BLASZANE
www.garazemetalowe.pl
KELMET
MIŃSK MAZOWIECKI
ul. Juliana Tuwima 1
tel. 25/749 1111
505 810 505

Sprzedaż piasku:
płukanego do murowania,
do tynku, do posadzek
typu miksokret
żwiru drogowego,
ziemi ogrodowej
605 419 891, 660 770 703.
/sedbud-1/

Ziemia ogrodowa
Kruszywa łamane do ogrodu
25 633 02 72

NAPRAWY ciągników rolniczych
MASSEY FERGUSON, CASE
silniki, skrzynie biegów, napędy
części nowe i używane
regeneracja wałka ataku przedniego napędu
Dojazd do klienta!
tel. 604 622 041, 608 653 767

ROLNICZE

Elektryk - ciągniki, kombajny, maszyny rolnicze, 505 055 986. 798144

Kupię pszenżyto, żyto, jęczmień, 501 475 488. 839959

SPRZEDAM ŻYTO, tel. 510 207 102. 840089

Drzwi metalowe do: obór, stodół, garaży, 516 428 788. 841948

Mieszanka zbożowa, 661 916 242. 841934

Kupię stodołę, wiatę, garaż z drewna sosnowego. dach może być zawalony. całe siedleckie /Garwolin, Łosice, Mińsk Mazowiecki, Sokołów Podlaski, Węgrów/ 503 100 349. 839850

Kupię stodołę, wiatę z drewna sosnowego - może być zawalona. 503 100 349. 812822

Sprzedam maszyny rolnicze, siano, słomę, sianokiszonkę, owies, 515 374 784. 812095

Sprzedam pole 3,81 ha, łąka 2,56 ha, las 0,56 a, Korczew, 730 345 806. 841930

Słoma owsiana, 65 zł, 503 392 021. 841284

MASZYNY ROLNICZE Kupię

Kupię ciągnik rolniczy Ursus C-330 lub C-360. Tel. 666 941 477. 840165

SKUP CIĄGNIKÓW, ŁADOWAREK, PRAS, MASZYN ROLNICZYCH I BUDOWLANYCH w każdym stanie. Dobre, uszkodzone, niekompletne, spalone. 693 888 308. 783130

Kupię C-360, Fergusona, talerzówkę, rozsiewacz RCW, siewnik Meprozet, pługofrezarkę, 663 955 935. 778289

Kupię ciągnik do remontu bez dokumentów. Kupię kombajn ziemniaczany, sortownik elektryczny, prasę rolkę Krone. Tel. 667 769 708. 778176

Kupię ciągnik z turem, rozsiewacz do wapna RCW, glebogryzarkę, kopaczkę, przyczepę wywrotkę. Tel. 507 105 719. 792926

Kupię T-25, C330, glebogryzarkę, sortownik, 603 855 072. 778287

Kupię wszystkie ciągniki, maszyny, 665 207 084. 770316

MASZYNY ROLNICZE Sprzedam

Ursus C-330M 1990 r. Z TUREM, łyżką, ładowaczem i widłami. Zarejestrowany, ubezpieczony, z przeglądem. Silnik bardzo dobrze pracuje. Podnośnik i tur działają. Sokołów Podl., 26 tys. zł. Tel. 696 497 646. 801231

C-360 3P pług i szczotka, Zetor K50, kultywator jak nowy, talerzówka 16 stan dobry, pług 4-skibowy, kosiarka mulczer, Ford izoterma lub na części, koparka Liebherr 900 kolejowa. Tel. 608 399 766. 842004

Ciągnik Fendt, tur do Fendta, pług obrotowy, Kemper do sieczkarni, owijarka samozaładowcza, rozrzutnik tandem, ładowarka, agregaty prądotwórcze, 608 231 461. 839857

Kombajn Case, hydromat, 4,80 heder, 512 808 035. 840114

Prasa kostka Sipma, 692 751 581. 826631

Przyczepy, pługi, brony, rozrzutnik, rozsiewacz Poznaniak, opryskiwacz, 530 147 975. 840011

BETON Najlepszy w regionie !
BET-BUD
www.bet-bud.net.pl
tel. 25 781 21 29
tel. 600 890 159
kom. 604 213 711
USŁUGI KOPARKĄ WYROBY BETONOWE
Sokołów Podl., ul. Repkowska 51D

BLACHY Producent
BLACHODACHÓWKA • TRAPEZ
T-6 T-7 T-18 T-35
Zapraszamy do współpracy firmy handlowe i wykonawców
502 365 643 501 292 991 25 631 21 91
PAPROTNIA TARTAK

Renault 155.54 - 1995 rok, w ciągłym użytkowaniu rozrzutnik 10 ton tandem, zgrabiarka jednogwiazdowa Niemeyer, rozbijak pokosów (pająk) 6-gwiazdowy, mieszalnik 1t, przyczepa samozbierająca Hagedorn, 660 537 682, 604 713 125. 841279

Rozsiewacz nawozu Amazone, 785 939 704. 840158

Sprzedam ciągnik MF 255, przyczepa radziecka 4,5 tony wywrotka, telefon 662 774 475. 841928

Sprzedam kombajn Super Z56, rok 1989, stan dobry, przewracarka gwiazdowa 7, numer tel. 603 556 804. 840021

Głębosz ścierniskowy, 692 751 581. 826632

Sprzedam maszyny rolnicze, tel. 664 978 803. 841954

Sprzedam rozrzutnik dwuosiowy, 535 109 542. 840160

Sprzedam słoma owsianka, bele sianokiszonka, kukurydza-kiszonka (kopiec), 503 510 398. 841944

Traktor „babcie" koparkę Ostrówek, sprawne, 739 530 916. 839474

Ursus 1614, C-4011, 504 647 931. 834168

ZWIERZĘTA HODOWLANE

Jałówka wysoko cielna, 728 787 279. 841281

Krowy, 798 841 185. 826628

Kurki odchowane, Strzała, Siedlecka 35, 605 917 859. 806676

SKUP BYDŁA POZAKLASOWEGO 508 230 575. 812903

Skupujemy maciory i knury, posiadamy auto z wagą, faktura-gotówka, wyrejestrowanie. Tomek 513 922 966. 841921

Zakład kupi bydło urazowe do uboju z konieczności, 511 075 866. 812928

Zimnokrwista ze źrebakiem, tel. 510 356 149. 841976

Gniada, mocnej budowy, 6-letnia, 607 179 452. 840155

Koza saaneńska, 450 zł, 501 627 046. 840149

ZWIERZĘTA DOMOWE

Szczeniaki owczarka niemieckiego długowłosego, rodowód, 600 778 139. 807425

NIERUCHOMOŚCI Kupię

Kupię dom do remontu, Siedlce, okolice, 692 248 990. 839883

Kupię działkę w Siedlcach, również zabudowaną, 692 248 990. 794194

Kupię las, 536 170 606. 803138

Kupię las, 503 770 802. 777639

Kupię mieszkanie z problemami, udział, spadek lub zadłużenia, tel. 515 409 580. 799062

Przyjmę w dzierżawię lub kupię kilka h ziemi rolnej, łąk, nieużytków, lub całe gospodarstwo, 512 444 828. 834087

SKUP ZBÓŻ
również z przeznaczeniem na gorzelnię
tel. 518 048 715

BETONIARNIA BET-TRANS LEWCZUK
Siedlce, ul. Brzeska 102J, www.bet-trans.siedlce.pl
tel. 644 03 61, kom. 600 665 050, 602 464 326
POMPOGRUSZKA
BLOCZKI BETONOWE
MINIKOPARKA

MATERIAŁY
-BUDOWLANE
-DO PODDASZY
-OCIEPLENIOWE
-WYKOŃCZENIOWE
STAL
NAWOZY
KOSTKA BRUKOWA
OGRODZENIA SYSTEMOWE
ZAOPATRZENIE ROLNICTWA
MIESZALNIA TYNKÓW KNAUF
PIEŃKOWSCY PODNIEŚNO
Mazowiecka 24
25 631 43 37
789 448 005
atrakcyjne ceny!!!
MATERIAŁY NAWOZY TRANSPORT
YTONG KNAUF Libet Wienerberger SOLBET URSA

eprasa.pl 3b999c4cfb

Notowania z jarmarków

18-22.05.2026 r.

PRODUKT	JEDN.	WĘGRÓW	KAŁUSZYN	SOKOŁÓW P.	SIEDLCE	ŁOSICE	GARWOLIN	ŻELECHÓW
pszenica	zł/dt	100	100	90-100	110-120	120	90	100-110
żyto	zł/dt	-	-	70-75	85	80	-	-
jęczmień	zł/dt	90-100	100-120	90-100	110	100-120	90	90
miesz. zbóż	zł/dt	90	-	-	85-90	80-100	80	80
owies	zł/dt	80	60-80	65-75	90	80-100	70	70
pszenżyto	zł/dt	80	80	75-85	80-85	80-100	80	80
kukurydza	zł/dt	110-120	120	90-100	120	120	110	-
ziemniaki	zł/kg	1,0	1,0-1,2	1,5	1,5-2,0	1,5-2,0	1,4	1,5
jaja	zł/szt.	1,0-1,3	1,2-1,5	1,2-1,5	0,8-1,6	0,9-1,6	1,0-1,2	0,9-1,3

STRUS 1991

Budujemy od 35 lat.

NOWA INWESTYCJA PRZY UL. GEN. ORLICZ-DRESZERA

STRUS DEVELOPMENT SP. Z O.O.

WWW.STRUSDEVELOPMENT.PL

BIURO SPRZEDAŻY MIESZKAŃ:

500 151 041

BUDOMATEX

Biuro sprzedaży Siedlce
+48 790 405 706

Biuro sprzedaży Warszawa
+48 730 055 102

www.budomatex.pl

Kupię działki, grunty rolne, nieużytki, Siedlce, okolice, A2DK2, 692 248 990. 794193

Kupię nieużytki zadrzewione, 692 248 990. 794192

NIERUCHOMOŚCI Wynajem

Kawalerka, kamienica, 609 367 680. 841932

NIERUCHOMOŚCI Sprzedam

Sprzedam dom 60 m², tel. 502 682 210. 818461

Lokalizacja: Teodorów, pow. siedlecki, gmina Skórzec (obręb Teodorów) Powierzchnia: 3 002 m² Numer działki: 270/6, 507 004 925. 753185

SPRZEDAM DZIAŁKĘ 2270 m², ul. TOPOLOWA, NA KOŃCU, TEL. 797 597 222. 841771

Sprzedam działkę budowlaną, Ozorów, 605 227 465. 841282

Sprzedam łąkę 0,15 ara, Mroczki, gm. Wiśniew, 506 863 707. 839664

Sprzedam mieszkanie jednopokojowe w Siedlcach, 260 tys. zł, 33 m², tel. 501 316 055. 842465

Sprzedam mieszkanie w centrum 50 m², 505 072 466. 812931

Sprzedam, 3 pokoje z kuchnię, 4 piętrowinda, centrum, Siedlce, tel. 532 273 612. 826630

ROD Złote Piaski/Zdrowie. Działka nr 358/z 5 brama przy ulicy Przymiarki Domek 9x2m kryty blachą. Krzewy: borówka amerykańska, jagoda kamczacka Drzewa: brzoskwinia, śliwa rangloda. Tel. 505 642 330. 800766

Sprzedam pole w gm. Łuków o pow. 4,39 ha z przeznaczeniem na wydobywanie piasku. Koncesja udzielona jest na okres 25 lat. tel. kontaktowy 607 373 238. 770775

POZNAM

Basia 46 lat zaprasza Panów na masaż relaksacyjny w godz. 10-20, Siedlce, tel. 505 808 874. 841943

Poznam Pana do 70 lat z Siedlec lub okolic, 510 502 318.

Wolny 40+ zapozna Panią do stałego związku, tel. 519 428 944. 834142

Zapoznam Panią przyjaźń, partnerstwo, 795 020 041. 841974

USŁUGI

AGD naprawa pralek, lodówek, kuchenek, zmywarek, 514 393 333. 841927

Zadzwoń 517 883 402 i sprawdź naszą ofertę pożyczki ratalnej, wysoka przyznawalość lub odwiedź oddział Profi Credit Siedlce, ul. Piłsudskiego 90. 841890

Wycinka i pielęgnacja drzew, oczyszczanie działek zakrzewionych, koszenie traw, przycinanie, formowanie żywopłotów, zrębkowanie, gałęzi, frezowanie, karp, 504 320 650. 777024

Wycinka drzew, rębak do gałęzi, frezowanie karp, podnośnik 30 m, 698 657 538. 775308

Przewóz osób, 602 529 547. 834108

Tanie Szybkie Pożyczki na uczciwych warunkach. Bez zaświadczeń, bez BIK. Gotówka od ręki. Tel. 664 405 530. 826592

Usługi podnośnikiem koszowym lub wynajem, 502 860 145. 839861

Drzwi metalowe do obór, stodół, garaży, 516 428 788. 841947

Transport busem towarowym, 602 881 562. 793947

Anteny TV-SAT DVB-T2, ustawianie sygnału, montaż, Siedlce, okolice do 60 km, 577 859 107. 726178

USŁUGI Budowlane

AA. Usługi malarskie wewnątrz domu i mieszkań. Drobne remonty. Naprawa sprzętu i mebli. Szybko i tanio. Tel. 789 257 221. 812889

Docieplanie budynków, szybko, tanio, solidnie, 502 053 214. 792806

Glazura, terakota, elektryka, hydraulika, remonty, 606 570 827. 792824

Glazura, terakota, malowanie, remonty, 793 188 908. 795217

Jesteśmy firma z 30-letnim doświadczeniem, specjalizujemy się w budowie ogrodzeń takich jak: -ogrodzenia z klinkieru - ogrodzenia z bloczka łupanego - ogrodzenia panelowe - fundamenty pod ogrodzenia, 698 995 753. 812854

Krycie dachów, krokwie, 511 129 663. 767543

Malowanie dachów, 516 964 592. 762019

Malowanie, gładzie, K-G, docieplanie, elewacje, 669 668 607. 806727

Malowanie, szpachlowanie, 693 270 788. 811090

Ocieplanie domów! Podłogi, listwy przypodłogowe, łazienki, płytki, 533 668 719. 834161

Remonty kompleksowo, solidnie, 729 935 064. 807426

Remonty, 515 518 272. 826634

Ułożę kostkę brukową przy nagrobkach, remonty, montaż nagrobków, 515 518 272. 826636

Usługi brukarskie, 30-letnie doświadczenie w branży, duże i małe zlecenia. Tel. 880 301 827. 840030

Usługi elektryczne w zakresie wymiana gniazdek, włączników oraz oświetlenia jak również biały montaż elektryczny, dokładanie dodatkowych punktów elektrycznych. Siedlce Łuków i okol. Tel. 884 943 058. 840129

Usługi remontowo-budowlane Art-Remo Artur Oleszczuk, 502 116 770. 839662

Wykonam ogrodzenie panelowe i z elementów betonowych, tel. 515 518 272. 826638

Automatyka do bram, domofony, wideofony, monitoring, szlabany parkingowe, alarmy, 600 270 665. 839475

Złota rączka, fachowo, szybko, dynamicznie, usługi instalacyjne okołodomowe, 664 979 950. 834088

Hydraulika, 608 187 880. 776400

Ogrodzenia betonowe, podmurówka, 695 888 890. 777655

Ogrodzenia, panele, siatki, słupki, bramy, 695 888 890. 777657

Studnie, solidnie, 608 046 239. 794569

MEDYCZNE

ODTRUCIE ALKOHOLOWE 24H Pomóż bliskiej osobie bezpiecznie przerwać ciąg. Profesjonalna regeneracja organizmu w domu pacjenta. Pełna dyskrecja i opieka medyczna. Darmowy dojazd do 100km. drdetox.pl 839466

PRACA

Pomoc księgowej, okolice Dobrego, 511 075 866. 812927

Krycie dachów z materiałem, 601 384 070. 793500

Potrzebny pracownik fizyczny, 511 075 866. 812926

Praca dla fachowca przy elewacjach, 698 452 259. 801162

Zatrudnię piekarza ciastowego, piecowego, cukiernika na 2 noce w tygodniu, piekarza na przyuczenie tel. kontaktowy 698 396 672, piekarnia Dębe Wielkie. 834095

Emeryt podejmie pracę z samochodem Trafic Long, 5-os. 508 191 333. 839952

Gminna Spółdzielnia „SCH" Krzywda

posiada na sprzedaż

budynek handlowo-usługowy o pow. około 400 m² - działka o pow. 1435 m², **budynek piekarni** o pow. ok. 400 m² - działka o pow. 1865 m² w miejscowości Huta Dąbrowa, ul. Handlowa 6 oraz **budynek handlowy** o pow. ok 100 m² - działka o pow. 710 m² w miejscowości Stary Patok,

tel. kont. 512 169 580

eprasa.pl 3b999c4cfb

autoKASACJA
SKUP SAMOCHODÓW USZKODZONYCH
SPRZEDAŻ CZĘŚCI Z DEMONTAŻU
WWW.ADAMEXCZESCI.COM
WWW.ADAMEXCZESCI.COM
SKUP KABLI - INSTALACJI
samochodowych, budowlanych, skrętek komputerowych itp.
Zdany 1B, 08-106 Zbuczyn
czynne: pn. - pt. 8.00-16.00, sob. 8.00-14.00
info@adamexczesci.com, tel. 608 350 002, 662 224 419
tel. 602 434 521

SANDMAR
części **IVECO**
Nowa lokalizacja:
ul. Morelowa 2, Siedlce
(okolica ul. Południowej)
tel. 728 397 520, 25 644 48 94
www.sandmar.pl, e-mail: biuro@sandmar.pl

LASER AUTO-SZYBY
ROK ZAŁ. 1994
www.laser-autoszyby.pl
CENY HURTOWE!!!
Dojazd do klienta!!!
SPRZEDAŻ - PROFESJONALNY MONTAŻ - PRZYCIEMNIANIE SZYB - NAPRAWA
ŚWIDRY 82, tel. 609 600 055, 605 077 888
SIEDLCE, UL. BUDOWLANA 11, tel. 609 59 99 59

Poszukuję pracowników do pracy jako kurier / kierowca kat. B. • osoba – stały rejon, stała trasa • osoba – obsługa samych paczkomatów Więcej szczegółów przez kontakt telefoniczny, 519 787 110. 839673

Zatrudnię kierowcę C+E, weekendy wolne, tylko Polska, tel. 512 209 205. 831434

Zatrudnię fryzjera z doświadczeniem, tel. 604 864 640. 840827

Firma AGROCOMPLEX w Morszkowie zatrudni pracownika produkcyjnego. Mile widziane uprawnienia na wózki widłowe. CV prosimy wysyłać na adres: zpk@agrocomplex.com.pl Tel. 514 430 399. 772289

Szukam pracy w sklepie lub innej na terenie Siedlec, 530 059 786. 841949

MOTORYZACYJNE Kupię

Mercedes kombi lub Vito kupię, 513 425 724. 841953

MOTORYZACYJNE Sprzedam

Przyczepa samochodowa, 530 147 975. 840012

MERCEDES

2017 Sportowy Mercedes Coupe, matowy grafit, pakiety AMG i Black, skóra mercedesa jasny orange. 140 tys.km. benzyna, manualna skrzynia! 665 306 600. 840014

TRANSLATOR EXPRESS
25 633 16 45
696 528 267
TŁUMACZENIA PRZYSIĘGŁE
dokumentów do rejestracji pojazdów
- wszystkie języki NAJTANIEJ W REGIONIE
NOWY ADRES:
Siedlce, ul. Czerwonego Krzyża 14/26, 9⁰⁰-16⁰⁰

AUTO SERWIS
Krzysztof Kożuchowski
OPEL i inne marki
08-110 Siedlce, ul. Wojska Polskiego 56 A,
www.autoserwis.kozuchowski.com,
e-mail: autoserwis@kozuchowski.com,
tel. 25 63 225 73, tel. kom. 694 771 666

CITROËN

Citroën C4 Picasso 2007 r. B+G, 7 miejsc, 509 416 377. 834143

Dzień dobry, Sprzedam samochód marki Citroën C3. Rok produkcji grudzień 2017. Samochód bardzo zadbany. Bogate wyposażenie: kamera, bluetooth, USB, zestaw głośnomówiący. Zapraszam do kontaktu 608 738 708. 839912

INFORMACJA

Burmistrz Miasta Węgrowa informuje, że na tablicy ogłoszeń Urzędu Miejskiego w Węgrowie, Rynek Mariacki 16, został wywieszony na okres 21 dni, tj. od 27.05.2026 r. do 17.06.2026 r., a także zamieszczony na stronie internetowej Urzędu Miejskiego w Węgrowie i w Biuletynie Informacji Publicznej wykaz nieruchomości położonych w Węgrowie, przeznaczonych do oddania w dzierżawę, obejmujący działki oznaczone w ewidencji gruntów nr: 1884, 1885 (część), 8116/4, 2789, 2917 (część), 460/2, 2572, 2228/2, 10, 126, 405, 406, 2076/1, 5225 (część), 5302, 5303, 5304, 5305, 2548, 2549, 2614/8, 6094/3 (część), 1047, 1048/2 i 1048/3. 274-1p

WÓJT GMINY KORCZEW

Informuje, że na tablicy ogłoszeń Urzędu Gminy Korczew ul. Ks. St. Brzóski 20a, stronie internetowej www.korczew.pl oraz korczew.bip.gov.pl wywieszono na okres 21 dni tj. od dnia 25.05.2026 r. **Wykaz Nr 1/2026** dotyczący nieruchomości gruntowej zabudowanej przeznaczonej do sprzedaży położonej w miejscowości Nowy Bartków, gm. Korczew.
Informacje udzielane są pod nr tel. 25 63 120 78.

Wójt Gminy Korczew
/-/mgr inż. Sławomir Wasilczuk/

275-1p

VOLKSWAGEN

Polo 1,4, 2018, diesel, 608 319 404. 839486

RENAULT

Renault Trafic, 2017, Long, 5-osobowy, 508 191 333. 839954

SKODA

Skoda Octavia, hatchback, 199 000 km, 508 191 333. 839955

OGŁOSZENIE DROBNE SMS-em

1 Wyślij SMS-a na numer 919 09

Najpierw wpisz TSI, a potem kod rubryki, w której chcesz zamieścić ogłoszenie, np. MS, a następnie jego treść.
Całość powinna wyglądać tak:
TSI.MS.Sprzedam samochod. Tel. 123 456 789.

2 otrzymasz wiadomość

Po wysłaniu SMS-a **otrzymasz wiadomość** o treści:
Dziekujemy za przyslanie tresci ogloszenia. Tygodnik Siedlecki

Kody rubryk ogłoszeń drobnych „TS":

Motoryzacyjne ogólne - **MO**, Motoryzacyjne kupię - **MK**,
Motoryzacyjne sprzedam - **MS**, Motoryzacyjne usługi - **MU**,
Sprzedaż - **SP**, Maszyny rolnicze kupię - **RK**, Lokale nieruchomości, ogólne - **LO**,
Maszyny rolnicze sprzedam - **RS**, Lokale nieruchomości kupię - **LK**,
Lokale nieruchomości, wynajem - **LW**, Lokale nieruchomości sprzedam - **LS**,
Różne - **RO**, Zwierzęta - **ZW**, Nauka - **NA**, Matrymonialne - **MA**,
Medyczne - **ME**, Usługi - **US**, Praca - **PR**.

Koszt SMS-a 19 zł + VAT = **23.37 zł**
Ze względu na możliwości operatorów SMS nie może zawierać więcej niż 160 znaków oraz nie powinien zawierać polskich znaków.

Nadaj ogłoszenie

UPADŁOŚĆ KONSUMENCKA
ZGŁOŚ Z NAMI UPADŁOŚĆ !!! - 1500 zł
SPOTKANIE→ANALIZA→ZGŁOSZENIE
MOŻEMY CI POMÓC:
ul. Kazimierzowska 122
Siedlce
(naprzeciwko sądu)
ZADZWOŃ: 25 740 99 97 Dyskrecja GWARANTOWANA!

Największa Hurtownia artykułów dziecięcych
Madar
www.madar.siedlce.pl
UJRZANÓW 282C, tel. 25 644 37 71
Zakupy przez internet

SZPITAL SIEDLECKI MIEJSKI

Kornelia Kordecka, ur. 16.05.2026, godz. 18:20, waga 2.800, wzrost 53, Siedlce

Piotr Wrona, ur. 15.05.2026, godz. 20:38, waga 2.185, wzrost 46, Kurów

Laura Wierczuk, ur. 21.05.2026, godz. 03:50, waga 3.220, wzrost 54, Stok Lacki

Krysia Jaroniek, ur. 20.05.2026, godz. 12:30, waga 3.380, wzrost 55, Siedlce

Stanisław Błachnio, ur. 15.05.2026, godz. 10:00, waga 3.230, wzrost 54, Siedlce

Nikodem Pietrzak, ur. 20.05.2026, godz. 20:48, waga 3.470, wzrost 58, Zalesie

Klara Antolak, ur. 19.05.2026, godz. 09:07, waga 3.090, wzrost 53, Czerniejew

Ksawery Olszewski, ur. 18.05.2026, godz. 22:00, waga 3.480, wzrost 54, Dębowica

SZPITAL SIEDLECKI WOJEWÓDZKI

Leonard Mróz, ur. 17.05.2026, godz. 07:59, waga 3.750, wzrost 57, Rzeczyce

Weronika Kluczek, ur. 17.05.2026, godz. 17:30, waga 3.200, wzrost 53, Siedlce

Gabryś Filipek, ur. 19.05.2026, godz. 17:23, waga 3.384, wzrost 57, Olszyc

Klara Wysokińska, ur. 21.05.2026, godz. 09:14, waga 3.290, wzrost 52, Łosice

Adrianna Skawiańczyk, ur. 20.05.2026, godz. 12:32, waga 3.370, wzrost 53, Siedlce

Drodzy Rodzice!

Co tydzień w „Tygodniku Siedleckim" w rubryce „Moje pierwsze zdjęcie" witamy najmłodszych mieszkańców, którzy przyszli na świat w szpitalach naszego regionu. Takie zdjęcie dla wielu rodzin jest miłą pamiątką. Prosimy o przesyłanie zdjęć Waszych nowo narodzonych dzieci bezpośrednio do redakcji „Tygodnika Siedleckiego" na adres: internet@siedlecki.pl lub przez nasz profil na FB. Na naszej stronie internetowej znajdziecie też formularz, którego wypełnienie jest konieczne, by zdjęcie ukazało się w gazecie.

Autorem zdjęć noworodków jest: w szpitalach siedleckich Patryk Strzeliński, tel. 508 988 390.

eprasa.pl 3b999c4cfb

Mistrzostwa Węgrowa w Rummikub

Do Węgrowa przyjechało 49 zawodników z różnych stron Polski, by wziąć udział I Mistrzostwach Węgrowa w Rummikub. Zawody będące jednym z dziesięciu turniejów Grand Prix Mazowsza odbyły się 16 maja w Szkole Podstawowej nr 1 im. Jana Dobrogosta Krasińskiego w Węgrowie.

Wybór „Jedynki" jako miejsca tych prestiżowych zawodów nie był przypadkowy. Ta bowiem placówka jest jednym z prekursorów upowszechniania gry rummikub nie tylko wśród swoich uczniów, ale też mieszkańców miasta i regionu. A gra warta jest popularyzacji. Uczy bowiem logicznego myślenia, szybkiego liczenia i strategicznego planowania oraz rozwija spostrzegawczość.

W I Mistrzostwach Węgrowa w Rummikub zwyciężył **Piotr Skok** z Warszawy. Drugie miejsce zajął **Jakub Skok** (również z Warszawy), a trzecie - **Wiktor Pietrucha** z Białegostoku. Najlepszym mieszkańcem Węgrowa okazał się **Paweł Mieszało**, natomiast najlepszym zawodnikiem reprezentującym „Jedynkę" została **Alana Kostrzewska** z klasy 3D. Zwycięzcy mistrzostw oraz najlepsi zawodnicy z Węgrowa otrzymali z rąk burmistrza **Pawła Marcheli** dyplomy, puchary i nagrody rzeczowe.

W turnieju wzięli też udział następujący uczniowie SP nr 1: **Aleksandra Mieszało, Anna Świątek, Antonina Wierzbicka, Klara Szczepanik, Lena Skórka, Szymon Gromek, Alan Turowski, Lena Ksionek, Antonina Jaszczur, Karolina Zduniak** i **Maja Głażewska**. I mimo, że tym razem nie wywalczyli mistrzostwa, godnie reprezentowali swoją szkołę i miasto. A zdobyte doświadczenie na pewno będzie procentować w przyszłości.

- Turniej przebiegał w miłej atmosferze, która sprzyjała integracji i łączyła pokolenia – mówi dyrektor Szkoły Podstawowej nr 1 w Węgrowie **Teresa Święcicka**. I dodaje: - Nad organizacją i przebiegiem turnieju czuwali **Agnieszka Wiśniewska** i trenerzy rummikuba z naszej szkoły: **Paweł Skup, Monika Elgas** i **Kamila Orłowska**. **(sej)**

fot. arch. SP nr 1 w Węgrowie

Ruszyła sprzedaż biletów

Będzie bitka!

W sobotę 27 czerwca w hali sportowej przy ul. Prusa 6 w Siedlcach odbędzie się gala sportów walki - Taurus Fight Arena. To znakomita okazja, żeby zobaczyć w akcji lokalnych bohaterów. Sprzedaż biletów właśnie ruszyła!

Organizatorem wydarzenia jest fundacja Taurus na czele z **Judytą Chomać** - utytułowaną zawodniczką muay-thai, K1 i MMA, która w ubiegłym roku zakończyła profesjonalną karierę. Teraz skupia się na pracy trenerskiej i promotorskiej. Gala zaplanowana na 27 czerwca będzie pierwszym wydarzeniem firmowanym pod szyldem Taurus Fight Arena. Jednym z głównych jej założeń będzie umożliwienie ekspozycji utalentowanym zawodnikom z klubów naszego regionu.

Podczas gali zobaczymy, m.in. reprezentantów Taurus Fight Club Siedlce - **Rafała Krasuskiego**, **Malika Pintaheva** i **Bartłomieja Terlikowskiego**. Zakontraktowano także przedstawicieli Garda Fight Club Łosice - **Krystiana Trębickiego** oraz **Bartka Jaszczuka**. Swoje umiejętności zaprezentuje również **Mateusz Grochowski** z K.O. Fight Club Łuków. Ogłaszanie kolejnych nazwisk wciąż trwa!

Tymczasem poinformowano o otwarciu sprzedaży biletów. Wejściówki są dostępne w cenie od 140 do 450 złotych - stacjonarnie w klubie Taurus Fight Club (ul. Asza 2), od poniedziałku do piątku w godzinach 17-21. Rezerwacje można też robić telefonicznie – nr 662 962 916.

Dzień później - 28 czerwca, odbędzie się Taurus League, czyli amatorska liga MMA, K1 i boksu. Patronat medialny nad wydarzeniami objął „Tygodnik Siedlecki". **(PŚ)**

To jest już koniec

Nie zepsuli Wiśle fety

Pogoń Siedlce zakończyła rozgrywki I ligi w sezonie 2025/2026 czwartą porażką z rzędu, co dało jej ostatnie dające utrzymanie miejsce.

Podopieczni trenera **Adama Noconia** w ostatniej kolejce zmierzyli się z najlepszym zespołem rozgrywek - Wisłą Kraków. Nie zepsuli mistrzowi fety z okazji awansu do Ekstraklasy. Siedlczanie ulegli w Grodzie Kraka 0:2.

WISŁA KRAKÓW – POGOŃ SIEDLCE 2:0 (1:0).

Bramki: Wiktor Biedrzycki 41, Marko Bozić 72.

Wisła: 28. Patryk Letkiewicz (85, 31. Anton Cziczkan) – 34. Raoul Giger, 97. Wiktor Biedrzycki (84, 5. Joseph Colley), 50. Mariusz Kutwa, 52. Jakub Krzyżanowski – 51. Maciej Kuziemka (60, 4. Rafał Mikulec), 8. Marc Carbo, 20. Ervin Omić (60, 99. Jordi Sanchez), 7. Julius Ertlthaler, 17. Marko Bozić – 10. Frederico Duarte (74, 11. Ardit Nikaj).

Pogoń: 1. Jakub Tomkiel – 31. Ernest Dzięcioł, 3. Bartosz Dembek, 6. Marcin Flis, 72. Sebastian Szczytniewski – 27. Jakub Zbróg (84, 22. Patryk Klimek), 16. Bartłomiej Poczobut, 10. Miłosz Drąg (90, 47. Bolesław Świerczewski), 7. Damian Szuprytowski (65, 95. Nikodem Zielonka), 11. Maciej Famulak – 39. Maciej Rosołek.

1.	Wisła Kraków	34	71
2.	Śląsk Wrocław	34	62
3.	Wieczysta Kraków	34	57
4.	Chrobry Głogów	34	55
5.	ŁKS Łódź	34	54
6.	Polonia Warszawa	34	53
7.	Ruch Chorzów	34	53
8.	Miedź Legnica	34	52
9.	Puszcza Niepołomice	34	49
10.	Polonia Bytom	34	47
11.	Pogoń Grodzisk Maz.	34	45
12.	Odra Opole	34	44
13.	Stal Rzeszów	34	43
14.	Stal Mielec	34	36
15.	Pogoń Siedlce	34	36
16.	Znicz Pruszków	34	28
17.	Górnik Łęczna	34	27
18.	GKS Tychy	34	23

awans baraż spadek

Pogoń w słabym stylu zakończyła sezon, ale, co najważniejsze z wykonanym zadaniem, czyli utrzymaniem na zapleczu Ekstraklasy. Teraz chwila odpoczynku i wystartują przygotowania do nowej I-ligowej kampanii. Mówi się o dużych zmianach w siedleckiej ekipie. Oby na lepsze. **(PŚ)**

Mistrzowski sprawdzian

Ekipa WLKS Nowe Iganie wzięła udział w Mistrzostwach Europy do lat 15 w zapasach.

Do bułgarskiego Samokov pojechała trójka zapaśników WLKS: **Maja Burgs, Gabriel Matejko** oraz **Hamlet Simonyan**. Maja zajęła ósme miejsce w kat. wagowej 66 kg. Również na ósmej lokacie zakończył zmagania Hamlet, który rywalizował w wadze 48 kg. Natomiast Gabriel uplasował się na 14. miejscu w wadze 44 kg. **(PŚ)**

Amatorzy na kort

TKKF Siedlce zaprasza na Indywidualne Mistrzostwa Siedlec Amatorów Tenisa Ziemnego im. Marka Gutha, które odbędą się w dniach 13–14 czerwca.

Turniej rozegrany zostanie na kortach TKKF przy ul. Batorego oraz na kortach ARMS przy ul. Prusa 6. Początek rywalizacji zaplanowano na godz. 9.00 Zawodnicy będą rywalizować w dwóch kategoriach: grupa I - do 50 lat, grupa II - powyżej 50 lat.

Organizatorzy przygotowali dla uczestników bezpłatny udział w turnieju, grill integracyjny oraz atrakcyjne nagrody o łącznej puli 4000 zł. Zgłoszenia przyjmowane są do 10 czerwca pod numerem telefonu: 515 248 750. **(PŚ)**

Piłkarki ręczne Pogoni...

Bez medalu

Piłkarkom ręcznym MKS Pogoń Siedlce nie udało się zakończyć debiutanckiego sezonu w rozgrywkach II ligi z medalem.

Siedlecka ekipa o brązowy medal rywalizowała z zespołem KPR ROKIS Radzymin. W pierwszym meczu Pogoń odniosła wysokie zwycięstwo na wyjeździe 37:31. Wydawało się, że Siedlczanki wypracowały sobie solidną zaliczkę przed rewanżem. Niestety nie zdołały jej utrzymać. W drugim meczu ekipa z Radzymina triumfowała 28:21. Tym samym odrobiła stratę i to ona zakończyła zmagania z medalem na szyi.

Skład Pogoni: Aleksandra Sadoch, Lena Żelazo, Karolina Janus, Natalia Szkutowicz, Aleksandra Żuber, Agata Karwowska, Weronika Wysocka, Weronika Kluj, Aleksandra Zgódka, Julia Fiuk, Lena Duczkowska, Aleksandra Luks, Oliwia Drosio, Emilia Mądra, Karolina Kaczkowska, Alicja Luks. **(PŚ)**

Krążki w sumo

W Stoku Lackim odbyły się Mistrzostwa Polski juniorów i juniorek w sumo. Za organizacje zawodów odpowiadał WLKS Nowe Iganie.

Reprezentanci gospodarza wywalczyli trzy brązowe medale. **Natalia Klimiuk** stanęła na podium kat. wagowej 70 kg. A **Michał Dubowski** zdobył dwa krążki – w kat. +100 kg oraz w kat. open.

Trzy brązowe medale padły też łupem zawodników Gladiatora Siedlce. Sukces odnieśli: **Amelia Skup** w kat. 60 kg i dwukrotnie **Kacper Brzezik** - w kat.+100 kg i w kat. open.

Najlepiej wypadła reprezentacja klubu Armaty Stoczek Łukowski. **Anna Kamola** triumfowała w wadze 65 kg, a w tej samej kat. drugie miejsce zajęła jej klubowa koleżanka **Marta Gajowniczek**. **(PŚ)**

JK

eprasa.pl 3b999c4cfb

Siedlczanka mistrzynią I ligi koszykarek!

Chodzę i chwalę się wszędzie

Dominika Paczóska jest siedleckim rodzynkiem na mapie profesjonalnej koszykówki w Polsce. Wychowanka MKK Siedlce, a obecnie zawodniczka MKS Pruszków, właśnie sięgnęła po mistrzowski tytuł w I lidze. O swoim sukcesie i planach na przyszłość rozmawia z Pawłem Świerczewskim.

■ **Jak się czuje świeżo upieczona mistrzyni I ligi koszykarek?**

- Wspaniale! Naprawdę, to niesamowite uczucie. Każdy sportowiec marzy o sukcesach. Ten jest największy, po jaki do tej pory sięgnęłam. Wszędzie chodzę i chwalę się, że jestem mistrzynią (śmiech).

■ **Odkąd w tych rozgrywkach nie występuje MPKK Sokołów Podlaski, nie śledzę ich zbyt szczegółowo, ale wydaje mi się, że Pruszków w tym sezonie nie był faworytem do końcowego triumfu. Można mówić o niespodziance?**

- Na pewno nie byliśmy murowanym faworytem. W moim odczuciu pięć zespołów ze stawki dysponowało podobnym potencjałem, więc tak naprawdę mogło zdarzyć się wszystko. Po reorganizacji I ligi, wprowadzeniu jednej grupy, zrobiło się zdecydowanie trudniej. Od początku musieliśmy rywalizować z zespołami z południa Polski, które mają koszykówkę na wysokim poziomie. Sezon zasadniczy zakończyliśmy na trzecim miejscu, ale różnice były minimalne. Później się rozkręciliśmy, a w finale nie daliśmy najmniejszych szans ekipie ŁKS Łódź. Ten przeciwnik, powiem wprost, po prostu nam „leżał". Był wymarzonym rywalem do walki o złoto.

■ **A jaki to był sezon dla ciebie?**

- Na pewno ciężki. Poprzednie dwa sezony spędziłam w Sokołowie, czyli prawie w domu. Bardzo mi to pasowało, bo chyba z upływem lat robię się coraz większą domatorką. Teraz musiałam przenieść się do Pruszkowa. Doskwierała mi trochę samotność. Nowością było też zetknięcie się z poważniejszą kontuzją. Nigdy wcześniej nie miałam większych problemów zdrowotnych, a w tym sezonie przytrafił się uraz, który na dłuższy czas wykluczył mnie z treningów i gry. Trudno było później wrócić do meczowego rytmu. Mimo wszystko uznaję, że to był dla mnie najlepszy rok w karierze. Były problemy, były upadki, ale dźwignęłam się i wspólnie z dziewczynami sięgnęłam po wymarzony sukces. Dużo się nauczyłam, zarówno pod względem sportowym, jak i czysto ludzkim. To był wartościowy czas.

■ **Pruszków podejmie wyzwanie gry w Ekstraklasie?**

- Decyzja jeszcze nie zapadła, a może nie została jeszcze oficjalnie ogłoszona. Chęci na pewno są, ale rzeczywistość ekstraklasowa jest brutalna. Finanse stanowią ogromną barierę. Dodatkowo wprowadzono przepis, że każdy zespół w Ekstraklasie musi mieć drużynę rezerw w I lidze. Czyli trzeba utrzymać minimum 20 zawodniczek na kontraktach i podwoić wiele wydatków, zwłaszcza wyjazdowych. Na Ekstraklasę trzeba mieć naprawdę gruby portfel. Coraz mniej klubów stać na taki luksus.

■ **Beniaminkowie tradycyjnie nie mają w niej łatwo. Znakomitym przykładem jest Jelenia Góra, która w I lidze w poprzednim sezonie była bezkonkurencyjna, a w bieżących rozgrywkach, na poziomie Ekstraklasy, nie wygrała nawet jednego meczu.**

- Fajnie jest pograć w Ekstraklasie, ale trzeba mierzyć siły na zamiary. Przegrywać cały sezon, to żadna przyjemność, ani dla zawodniczek, ani dla kibiców. Naprawdę ciężki temat.

Domnika Paczóska fot. Adam Litwiniuk

■ **A co z twoją przyszłością? Zostajesz w Pruszkowie, czy obierasz inny kierunek?**

- Jeszcze się na tym nie skupiam. Dopiero zakończyliśmy ciężki sezon, odpoczywam i upajam się sukcesem! Mam jakiś plan, ale na razie wolałabym go zachować dla siebie. Jedyne, co mogę w tej chwili powiedzieć, to że zamierzam dalej grać w koszykówkę, a dodatkowo chciałabym mocniej zaangażować się w szkolenie dzieci w UKS MKK Siedlce, czyli w klubie, którego jestem wychowanką.

■ **Pamiętam, że studiowałaś kierunek trenerski. Od prezesa MKK Karola Trocia również słyszałem, że wpadasz na treningi. Czy praca szkoleniowca to coś, z czym wiążesz swoją przyszłość?**

- Chciałabym. Jeśli czas mi na to pozwoli i wszystko pójdzie po mojej myśli. Będę w tym kierunku podążać, póki co, równolegle do gry w koszykówkę. Kończę też studia podyplomowe z pedagogiki, więc w perspektywie myślę też o pracy w szkole. Uwielbiam dzieci, umiem z nimi nawiązać dobry kontakt. A dodatkowo dzięki swojemu doświadczeniu i osiągnięciom, myślę, że mogę stanowić dobry materiał na trenera i nauczyciela. Chciałabym, żeby koszykówka była obecna w moim życiu nawet w momencie, gdy nie będę już wybiegać na parkiet.

■ **Mówiłaś kiedyś, że nie czułabyś się spełniona, gdybyś nie spróbowała swoich sił w którejś z zagranicznych lig. Czy dalej tak myślisz?**

- W moim wieku (prawie 27 lat – red.) raczej ciężko byłoby już gdzieś wyjechać. Poza tym moje myślenie na przestrzeni lat znacząco się zmieniło. Nie jestem już taka głodna przygód jak wcześniej. Chyba nawet już by mi się nie chciało (śmiech). Czy przez to będę się czuła niespełniona? Wątpię. Już w dużej mierze czuję się spełniona jako mistrzyni I ligi.

■ **Czy boli cię serce patrząc, jak wygląda kobieca koszykówka w naszym regionie? Sokołów jest średniakiem w II lidze, Basket Siedlce prawie najsłabszą ekipą, a MKK nawet nie ma drużyny seniorskiej. To bardzo kontrastuje z sukcesami sprzed kilku lat.**

- Mazowsze bardzo podupadło, jeśli chodzi o koszykówkę. W Siedlcach i okolicach nie ma klubu na solidnym poziomie. Bardzo szkoda. Wierzę, że za kilka lat to się zmieni. Potrzebna jest seniorska drużyna, której wynikami będą żyć kibice, a dzieci marzyć, żeby pójść w ślady starszych koleżanek. To wszystko napędza.

■ **Sama o tym wiesz najlepiej, bo zaczynałaś jako bardzo młoda dziewczyna przy najpierw I-ligowym, a potem ekstraklasowym MKK Siedlce. Połknęłaś bakcyla.**

- To była wielka przyjemność i zaszczyt podglądać grę i trenować u boku wielu znakomitych zawodniczek. Pamiętam, że później w Płocku przyszło mi występować w jednej drużynie z Lucyną Kotonowicz, która grała wcześniej w Siedlcach i jednocześnie prowadziła z dziećmi, w tym ze mną, treningi. Byłam w nią zapatrzona i jak gąbka chłonęłam wszystko, co mówi. A później mogłam z nią zagrać w tym samym zespole. To było takim spełnieniem dziecięcego marzenia.

■ **Masz założenia, ile jeszcze chciałabyś grać w koszykówkę?**

- Nauczyłam się niczego nie zakładać. Jedno można sobie wyobrażać, a życie i tak pisze własny scenariusz.

■ **Czego ci życzyć?**

- Przede wszystkim zdrowia, ale też pewności siebie i zdecydowania w podejmowaniu decyzji.

■ **Rób swoje i czerp z tego, jak największą przyjemność. Dziękuję za rozmowę.**

- Dziękuję.

Już niedługo w Starej Róży

Będzie się działo

Już 14 czerwca do gminy Stoczek Łukowski znów zawita LOTTO Poland Bike Marathon. Na przepięknych trasach, w większości w granicach Łukowskiego Obszaru Chronionego Krajobrazu, będą się ścigać miłośnicy jazdy na rowerze. Inicjatorem wydarzenia jest skarbnik gminy, a jednocześnie miłośnik kolarstwa **Marcin Sałasiński**.

- Od 2013 roku jeżdżę w różnych cyklach kolarskich – mówi pan Marcin. - Dzięki temu poznałem wiele fajnych miejsca na Mazowszu i Podlasiu, ale też doszedłem do wniosku, że nasze walory przyrodniczo-historyczne wcale nie są gorsze, jeśli nie lepsze. W każdym razie, dyrektorowi cyklu **Grzegorzowi Wajsowi**, który zaproszony gościł u nas na początku 2024 roku, od razu spodobały się okolice Stoczka Łukowskiego. Profesjonalne miasteczko kolarskie zorganizowano przy Zespole Oświatowym w Starej Róży. Na starcie stanęło około 400 uczestników od przedszkolaków po weteranów 70 plus. Wydarzenie poświęcono „Pamięci Kasantów Ostoi", a dzięki **Zbigniewowi Nowosielskiemu** widzowie mogli oglądać różny sprzęt wojskowy. Do organizacji włączyły się też panie z kół gospodyń wiejskich, a furorę zrobił dzik pieczony z ziemniakami w kociołkach. Trzy 20-litrowe kociołki rozeszły się błyskawicznie. W ubiegłym roku przygotowano ich już sześć. Swoją wystawę miała też działająca na terenie naszej gminy młodzieżowa brygada historyczna.

Impreza rozwija się i w tym roku będzie dwudniowa. W sobotę, 13 czerwca, będzie adresowana do miejscowej młodzieży i dzieci.

- Proponujemy naszym mieszkańcom i mieszkańcom okolicznych gmin, by wsiedli na rowery i przyjechali tego dnia do Starej Róży – mówi wójt **Marek Czub**. - Będzie to rodzinny piknik promujący zdrowy styl życia, ale też walory przyrodnicze i historyczne naszej gminy. Trasy będą dostosowane do możliwości uczestników.

W sobotę, 13 czerwca, biuro zawodów w budynku szkolnym będzie otwarte w godz. 14.00-17.30, a w niedzielę od godz. 8.30. Do godz. 9.45 przyjmowane będą zapisy na dystans mini cross, do 11.00 na fan, a do 12.15 na dystans mini/max. Starty zaplanowano w kolejności: o godz. 10.00, 11.15 i 12.30. **(MB)**

tygodnik SIEDLECKI

WYDAWCA: Wydawnicza Spółdzielnia Pracy „Stopka" w Siedlcach. **ADRES REDAKCJI:** ul. Armii Krajowej 11, 08-110 Siedlce. Nr konta bankowego: PKO BP SA 49 1020 4476 0000 8402 0113 8098; **TELEFONY:** sekretariat: tel. 25 63 287 19, redaktor naczelny: 25 640 24 20, skład komputerowy: 25 640 24 14; infolinia: 513 009 999; biuro ogłoszeń: 25 63 305 05, 25 640 24 13, reklama@24ts.pl; internet: www.tygodniksiedlecki.com; e-mail: tygodnik@siedlecki.pl, tygodnik@siedlce.cc; **REDAGUJĄ:** Dariusz Kuziak d.kuziak@siedlecki.pl, Milena Celińska m.celinska@siedlecki.pl, Stanisław Jastrzębski s.jastrzebski@siedlecki.pl, Zbigniew Juśkiewicz z.juskiewicz@siedlecki.pl, Agnieszka Król aga.tygodniksiedlecki@gmail.com, Tomasz Markiewicz t.markiewicz@siedlecki.pl, Maria Popek m.popek@24ts.pl, Krzysztof Strzelecki k.strzelecki@siedlecki.pl (Redaktor Naczelny), Paweł Świerczewski swierczewski@siedlecki.pl, Mariola Zaczyńska m.zaczynska@siedlecki.pl; współpracownicy: Mirosław Buczek m.buczek@siedlecki.pl; **ADMINISTRACJA:** Joanna Klocek, **STRONA WWW:** Edyta Zdunek e.zdunek@siedlecki.pl; **BIURO PROMOCJI I REKLAMY:** Joanna Jońska tel. 500 099 218, Justyna Kolo; **SKŁAD KOMPUTEROWY:** Jacek Komorowski, Marek Stasiuk; **DRUKARNIA**: ZPR Media Film & TV S.A., ul. Jubilerska 10, Warszawa. Nakład: 7 tys. egz. Niezamówionych artykułów redakcja nie zwraca, a w przypadku zakwalifikowania ich do druku zastrzega sobie prawo dokonywania skrótów; **PRENUMERATA:** Przyjmują Urzędy Pocztowe i doręczyciele oraz na stronie poczyta.pl. Za treść ogłoszeń Redakcja ponosi odpowiedzialność w granicach wskazanych w ust. 2 art. 42 ustawy Prawo prasowe.

Stowarzyszenie Gazet Lokalnych

IZBA WYDAWCÓW PRASY

eprasa.pl 3b999c4cfb

Knedle z czerstwych bułek

Trudno dziś sobie wyobrazić gospodarstwo domowe bez lodówki z zamrażarką. Mimo to, bardzo dużo żywności się marnuje, a przecież były takie czasy, gdy ryzykowano życiem za kromkę chleba. Dzisiejszy przepis jest z trudniejszego żywnościowo okresu, co nie znaczy, że zaproponowana potrawa jest mniej wartościowa.

SKŁADNIKI:

300 g czerstwych bułek pszennych, 250 ml mleka 3,2- procentowego, 3 duże jajka, 1 średnia cebula, 30 g masła, 1 pęczek świeżej natki pietruszki, 2 g soli, 1 g mielonego czarnego pieprzu, 1 g mielonej gałki muszkatołowej.

SPOSÓB PRZYGOTOWANIA:

Bułki pokroić w równe kostki, mleko zagrzać w rondelku, a gdy będzie już gorące zalać nim pieczywo i odstawić na 15 minut. Cebulę drobno pokroić i zeszklić na maśle, a pod koniec smażenia dodać drobno posiekaną pietruszkę. Jajka roztrzepać w oddzielnej misce. Wszystkie składniki połączyć, dodając sól, pieprz i gałkę muszkatołową, a następnie wyrobić jednolitą masę. Z tak uzyskanej masy uformować równe kulki, po czym gotować je na wolnym ogniu w osolonym wrzątku przez 15-20 minut. Gdy wypłyną na powierzchnię, wyłowić je łyżką cedzakową. Podawać z masłem, ulubionym sosem lub z tłuszczem ze słoniny. Mogą też być dodatkiem do dania z drobiu. ***Smacznego!***

Uśmiechnij się!

fot. MB

Dowcipy opowiada Ryszard Boratyński – prezes WLKS Nowe Iganie.

Przełożony przepytuje nowego pracownika.

- Ile lat był pan w poprzednim zakładzie?

- Trzy lata.

- Odszedł pan na skutek wypowiedzenia?

- Nie. Dzięki amnestii.

Pewien pracownik miał problemy ze spaniem i notorycznie spóźniał się do pracy. Zalecono mu, pod groźbą zwolnienia, żeby coś z tym zrobił, sugerując, że dobrym rozwiązaniem byłaby wizyta u lekarza. Pracownik tak uczynił i zażył przepisane leki.

- Miał pan rację, szefie – powiedział, gdy zjawił się w zakładzie kwadrans przed czasem. - Leki pomogły.

- Rzeczywiście? - przełożony nie podzielał optymizmu podwładnego. - W takim razie powiedz mi, gdzie byłeś wczoraj?

Dzieci są wspaniałe!

Rozwiąż rebusy, hasła wpisz do diagramów. Odczytaj rozwiązanie i zilustruj je. Rysunek dostarcz do redakcji osobiście lub wyślij pocztą (08-110 Siedlce, ul. Armii Krajowej 11). Jeden z rysunków nagrodzimy.

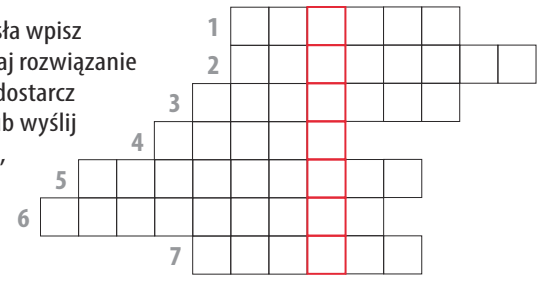

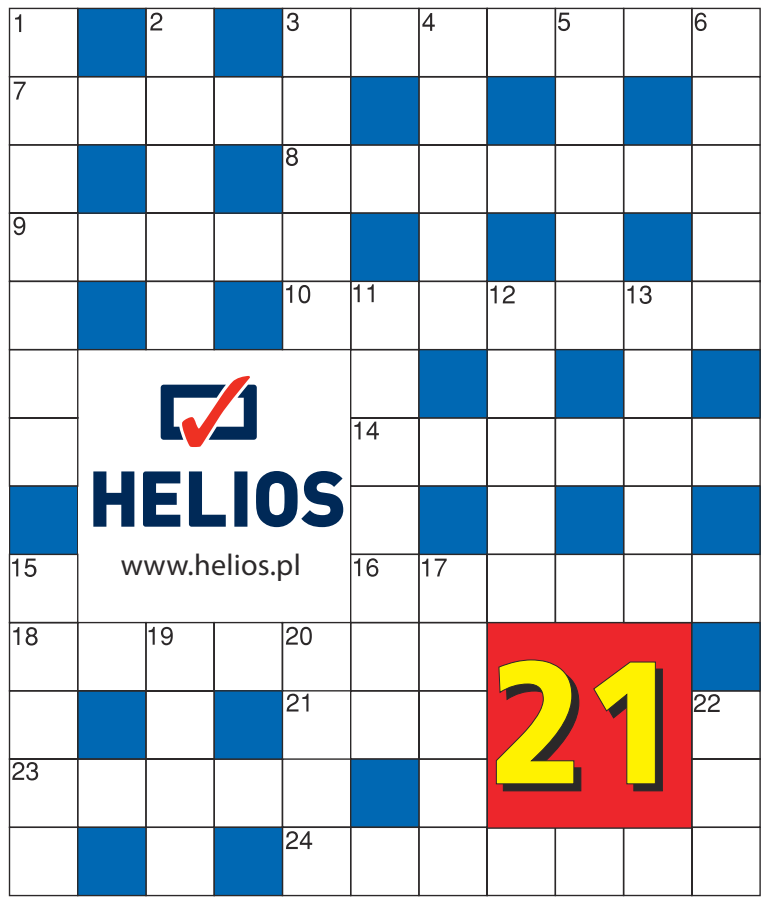

POZIOMO: 3- tamtędy do serca mężczyzny, 7- lejce do trzymania nerwów albo popuszczania fantazji, 8- zastój (np. w gospodarce), 9- żyli sobie z babą, bardzo starzy oboje, 10- można czegoś strzec jak tej części oka, 14- obszar, na którym telefon może połączyć się z wieżą nadawczą, 16- zęba albo sztangi, 18- ostatnia deska ratunku dla tonącego, 21- razowiec bez owiec, 23- mieszkanka akwarium, 24- Narodowy Zdrowia.

PIONOWO: 1- boki równe, kąty proste, słowem..., 2- kopia aktu (np. urodzenia), 3- drewniana tyczka (siedzi na niej sroka i twierdzi), 4- łączy, 5- narty w tartaku, 6- szkocka albo więzienna, 11- rezerwa, może być żelazna, 12- wgłębienie (np. rynkowe), 13- dobrymi piekło brukowane, 15- nie stodoła, 17- przeważnie z kwiatami, 19- można je sobie na czymś połamać, 20 – bywa szczęśliwy, czyli fart od końca :-), 22- pojawia się, gdy uderzysz się w czoło.

Nagroda: podwójny bilet do kina Helios Siedlce

ROZWIĄZANIE Z NR. 16

POZIOMO: zakąska, Barbara, materac, całus, zdrajca, zacisk, rzepak, hodowca, las, niebo, tramwaj.

PIONOWO: obyczaj, bryła, zamsz, ara, katar, stryj, akcja, dozorca, akcje, cisza, Chiny, zaspa, kolej, dres, wlot.

Zwycięzcą zostaje **HENRYK OLSZEWSKI z Siedlec**. Gratulujemy! **Nagrodą jest voucher o wartości 100 zł ufundowany przez Fit Cake w Siedlcach, przy ul. Pułaskiego 5.** Zapraszamy, aby skosztować bezglutenowych i bezcukrowych propozycji keto i wege oraz słodkości w wersji bez laktozy czy bez orzechów. Wszystko to w połączeniu z małą czarną, smakowym latte lub aromatyczną herbatą w różnych wariantach do wyboru. **Na miejscu wypiekane są również torty, muffiny, ręcznie robione czekolady, batony, deserki, owsianki, jaglanki oraz lnianki.** Po odbiór nagród prosimy zgłosić się do redakcji „Tygodnika Siedleckiego", ul. Armii Krajowej 11, Siedlce.

Nadesłane przez Czytelnika rozwiązanie oznacza, że w przypadku wygranej wyraża on zgodę na opublikowanie swojego imienia i nazwiska oraz miejsca zamieszkania. Rozwiązanie prosimy dostarczyć do redakcji „Tygodnika Siedleckiego" w ciągu 10 dni od ukazania się gazety osobiście lub pocztą z wyciętym numerem krzyżówki.

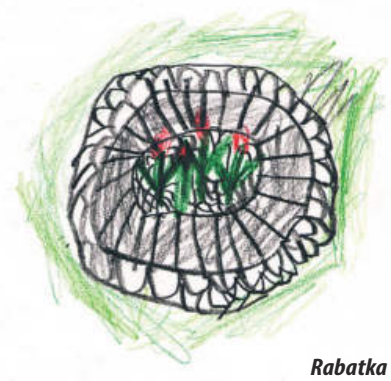

Nagrodę otrzymuje Jaś Kudelski.

Po odbiór nagrody zapraszamy do redakcji.

Małe jest słodkie

Wpisz do diagramu nazwy przedstawionych na obrazkach akcesoriów dla maluszków. Odczytaj hasło i zilustruj je. Rysunek prześlij do redakcji (08-110 Siedlce, ul. Armii Krajowej 11). Na szczęśliwców czekają nagrody.

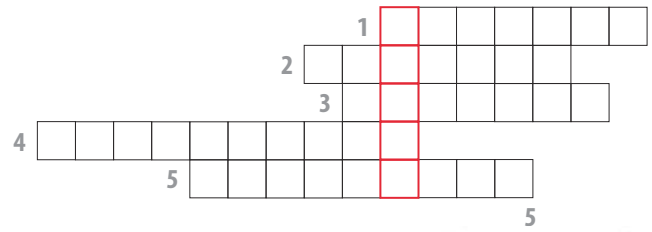

MARKER
DYSTRYBUTOR ART. BIUROWYCH I SZKOLNYCH
www.marker24.pl
Zapraszamy do SAMOOBSŁUGOWEGO Magazynu Głównego z dużym, wygodnym PARKINGIEM dla naszych klientów
08-110 Siedlce, ul. Magazynowa 8c
tel. 25 644 65 67
504 178 925
marker@marker.siedlce.pl
oraz do Punktu Sprzedaży z ZABAWKAMI w centrum miasta
ul. Sienkiewicza 29
tel. 25 644 91 61
zabawki@marker.siedlce.pl
www.marker24.pl

9 770239 684630 21

eprasa.pl 3b999c4cfb