www.sloworegionu.pl

Słowo Strzelińskiego Regionu

ISSN 1508-7603 nr 43 (983) rok XIX prywatny tygodnik lokalny 6 - 12 listopada 2019 r. cena 2,90 zł (w tym 5%VAT)

Borów • Kondratowice • Przeworno • Strzelin • Wiązów • Ziębice

Wstępne ustalenia prokuratury przemawiają za tzw. samobójstwem rozszerzonym

BIŁ, AŻ ZABIŁ... ŚMIERĆ MAŁŻEŃSTWA

Do tragedii doszło w tym domu. W komórce oznaczonej czerwoną strzałką znaleziono ciało mężczyzny. Aby tam wejść, funkcjonariusze musieli wyważyć drzwi (na zdjęciu oparte o ścianę)

Odsiedział rok w więzieniu za znęcanie się nad żoną. Po powrocie na pozór zmienił się. Doszło jednak do zbrodni. Zginęła nie tylko kobieta. W czwartek (24 października) kilkanaście minut po godz. 12 policja poinformowała prokuraturę, że w Miechowicach Oławskich wydarzyła się tragedii. Jak się okazało, był to mord, ale oprócz ciała ofiary, znaleziono jeszcze inne zwłoki.

s.8

Zamknęli trudny okres str. 12

Przebudują całą drogę do końca kadencji... str. 13

Dziwnie się zachowywał, bo ukrywał narkotyki

Na jednej z ulic Strzelina policjanci zauważyli dziwnie zachowującego się mężczyznę. Jak się okazało, miał ku temu powody. W kieszeni chował marihuanę. Policjanci byli na tyle podejrzliwi, że postanowili sprawdzić też jego mieszkanie, w którym znaleźli...

s.4

Musiałem... wyprowadzić gminę na „prostą"

Niedawno pismo Samorządu Terytorialnego „Wspólnota" wydało coroczny ranking wydatków inwestycyjnych samorządów w latach 2016-2018. Najsłabiej spośród gmin powiatu strzelińskiego wypadła gmina Przeworno. Jak do sprawy odnosi się obecny wójt Andrzej Łuczak?

s.7

Gospodyni z Gęsińca została wicemiss

Koła Gospodyń Wiejskich potrafią się bawić. Łatwo się o tym przekonać, uczestnicząc w legnickich wyborach KGW. W tym roku sukcesem może pochwalić się gospodyni z koła w Gęsińcu.

s.28

101. rocznica Niepodległej

Cały dzień będą trwały w gminie Borów obchody rocznicy odzyskania przez Polskę niepodległości. Rozpocznie je Msza św. w kościele w Borowie. Po Mszy św. spod urzędu gminy ruszy 6. Bieg Niepodległości. Uroczystości niepodległościowe odbędą się również w Strzelinie.

s.6

Na właścicieli lokali czekają zmiany

Już za klika tygodni wejdzie w życie zmiana prawa dotycząca właścicieli mieszkań. Zmienia się liczba lokatorów tworzących wspólnotę, ale nie tylko.

s.18

OLIMP
ZAKŁAD POGRZEBOWY KREMATORIUM
Z szacunkiem i godnością realizujemy kompleksowe usługi pogrzebowe tradycyjne i urnowe na wszystkich cmentarzach.
• CAŁODOBOWY ODBIÓR CIAŁ • CHŁODNIA • KAPLICA
JAKO JEDYNI W STRZELINIE POSIADAMY WŁASNE KREMATORIUM
• NAJWIĘKSZY WYBÓR NOWOCZESNYCH KARAWANÓW
TEL. CAŁODOBOWY - 71 72 55 000, 570 43 44 88
www.zakladpogrzebowyolimp.pl • www.krematorium-olimp.pl

JG Pranie
PRALNIA Dywanów i Tapicerek
Profesjonalna chemia
Najlepsze maszyny
Pranie dywanów już od 8 zł/m
Odbierzemy
WYPIERZEMY
Odwieziemy
Do prania wykorzystujemy maszyny Ashbys
ENFORCER
Kontakt: 507 056 488
FACEBOOK: JG PRANIE STRZELIN

PHU BISTAND S.C.
STRZELIN, UL. TARGOWA 21
(BOCZNA UL. WROCŁAWSKIEJ)
kontakt z nami:
tel. 71 39 44 112
kom. 505 056 540
biuro@bistand.pl
BHP
ART. P.POŻ.
- ODZIEŻ
- OBUWIE
- RĘKAWICE
ŚRODKI CZYSTOŚCI, CHEMIA GOSPODARCZA

eprasa.pl 3b9b0c85b5

Wypadek na autostradzie

GM. WIĄZÓW

W niedzielę, 3 listopada, na 181. kilometrze autostrady A4 na wysokości Kurowa w gminie Wiązów doszło do kolizji 4 pojazdów osobowych (w tym jednego busa). Pasażerowie opuścili auta jeszcze przed przybyciem służb. Samochodami podróżowało łącznie 11 osób (w tym 3 dzieci). Jedna z nich narzekała na ból głowy, a pozostałe nie zgłaszały żadnych dolegliwości. Strażacy odłączyli akumulatory w uszkodzonych samochodach, a następnie wznowiono ruch kołowy na autostradzie pasem awaryjnym. Poszkodowaną kobietę przekazano Zespołowi Ratownictwa Medycznego. Szacowane straty to ok. 30 tys. zł.

(IW)

Straty w wyniku kolizji oszacowano na ok. 30 tys. zł (Foto: Strzelin998)

Zapaliła się suszarnia

ZIELENICE

W czwartek, 31 października, dyżurny Komendy Powiatowej Państwowej Straży Pożarnej w Strzelinie otrzymał zgłoszenie, że z suszarni w Zielenicach wydobywa się dym. Wewnątrz znajdowało się ok. 60 ton kukurydzy. Służby przy pomocy urządzeń pomiarowych zlokalizowały przypuszczalne miejsce pożaru. W celu dotarcia do źródła ognia opróżniono zbiornik kukurydzy. Ziarno usunięto na zewnątrz, a następnie przetransportowano je do pobliskiej wiaty. Dzięki działaniom strażaków, szybko ugaszono pożar. Szacowane straty to ok. 130 tys. zł.

(IW)

W celu dotarcia do źródła ognia opróżniono zbiornik kukurydzy (Foto: Strzelin998)

Janowo z płonącym samochodem

GM. WIĄZÓW

W sobotę, 2 listopada, strażacy interweniowali przy pożarze samochodu osobowego w Janowie w gm. Wiązów. Strażacy szybko polali wodą palący się pojazd, dzięki czemu zażegnali niebezpieczeństwo. Na szczęście, obyło się bez poszkodowanych. Przypuszczalna przyczyna pożaru to umyślne podpalenie, a szacowane straty to ok. 1,5 tys. zł.

(IW)

Strażacy szybko ugasili płonący pojazd (Foto: OSP KSRG Wiązów)

Zamów reklamę
Zadzwoń
502 601 247

lek. med.
Paweł Jasionowicz
specjalista
KARDIOLOG
·Konsultacje
·EKG ·USG serca
· Holter EKG i RR
PRZYCHODNIA EMA-MED
Strzelin, Gęsiniec
ul. Sosnowa 4 (boczna Staromiejskiej)
tel. rejestracji: 695 683 144

Dyżury aptek

Strzelin
Od 4 do 10 listopada dyżur pełni apteka „Kalina" ul. Bolka I Świdnickiego. Od 11 do 17 listopada dyżur będzie pełnić „Inter Apteka" ul. Piłsudskiego 26.

Ziębice
Od 4 do 11. listopada dyżur pełni apteka „Zdrowie" ul. Rynek 36. Od 11 do 18 listopada dyżur będzie pełnić apteka „Aspirynka" ul. Wąska 15-17.

GABINET UROLOGICZNY
JAKUB KOZŁOWSKI
LEKARZ SPECJALISTA UROLOG
KONSULTACJE UROLOGICZNE (DOROŚLI, DZIECI)
ONKOLOGIA UROLOGICZNA
DIAGNOSTYKA OBRAZOWA(USG)
MOŻLIWOŚĆ LECZENIA W NIEMCZECH
Kraszewskiego 20/3
57-100 Strzelin
796 124 186

Przychodnia MediQ
PRYWATNA PRZYCHODNIA SPECJALISTYCZNA
SPECJALIŚCI:
pediatra
dermatolog
kardiolog
ginekolog
chirurg onkolog
laryngolog
diabetolog
endokrynolog
ortopeda
dietetyk
Rejestracja
71 780 02 07
ul. Mickiewicza 5 w Strzelinie
(budynek Apteki „Magnolia")
KARDIOLOG
lek. med. Małgorzata Żebrowska
konsultacje, EKG
USG serca DOPPLER
24 godzinny EKG met. Holtera
CHIRURG ONKOLOG
dr n. med. Mariusz Krawczyk
konsultacje ogólnochirurgiczne - USG piersi, tarczycy, jąder, ślinianek, węzłów chłonnych - dermatoskopia
GINEKOLOG POŁOŻNIK
lek. med. Marek Sienkiewicz
konsultacje - prowadzenie ciąży - USG 3D/4D
cytologia oraz inne badania

POMOC PRAWNA
DLA FRANKOWICZÓW
www.lexi.com.pl
Zgłoś się do nas i odzyskaj swoje pieniądze
Prześlij nam swoją umowę kredytową do bezpłatnej analizy.
Sprawdzimy:
· czy umowa zawiera klauzule niedozwolone,
· czy jest możliwość unieważnienia całej umowy lub jej części,
· określimy, jakie korzyści mogą Państwo uzyskać z banku.
Analiza sprawy jest BEZPŁATNA i niezobowiązująca.
Dopiero po zweryfikowaniu Państwa sytuacji, omówieniu możliwości i ryzyka, podejmą Państwo decyzję o współpracy.
Sięgnij po pomoc naszych doświadczonych prawników i odzyskaj swoje pieniądze.
biuro@lexi.com.pl · Tel. 513 513 818
LEXi Kancelaria Prawna

eprasa.pl 3b9b0c85b5

strzelińskie
CENTRUM HANDLOWE
ul. Dzierżoniowska 16
SGB Bankomat GBS

POCZUJ MIĘTĘ
TYLKO W STRZELINIE
gofry bąbelkowe
ul. Dzierżoniowska 16, Strzelin
znajdź nas na facebooku

Masarnia 3xM
Naturalne i prawdziwe wędliny z Ludowa Śląskiego
SKLEP FIRMOWY
ul. Dzierżoniowska 14
Strzelińskie Centrum Handlowe
tel. 691 699 677, 7139 35 063
OPARTE NA DAWNYCH RECEPTURACH WYTWARZANIA
NATURALNE OSŁONKI NA WĘDLINACH
wędliny bez konserwantów:
- polifosforanów
- żelatyny
- gotowych mieszanek
- białka sojowego
• Szynka • Baleron • Boczek • Polędwica • Kiełbasa • Salceson • Kaszanka
PRODUKCJA 2 RAZY W TYGODNIU - W PONIEDZIAŁKI I CZWARTKI GORĄCE WYROBY PROSTO Z KOTŁA

eprasa.pl 3b9b0c85b5

Kolizja na Oławskiej

STRZELIN

W czwartek, 31 października, na skrzyżowaniu ul. Oławskiej z Krzepicką i Glinianą w Strzelinie miała miejsce kolizja audi b4 i volkswagena transportera. Autami podróżowali jedynie kierowcy. Prowadzący volkswagena znajdował się na zewnątrz bez widocznych obrażeń, a kierowca audi był w środku. Nie mógł otworzyć drzwi z powodu uszkodzenia karoserii. Strażacy usunęli prawe drzwi pojazdu i ewakuowali kierowcę. Uczestnicy kolizji odmówili zabrania do szpitala i pozostali na miejscu. Szacowane straty to ok. 6 tys. zł, a przypuszczalna przyczyna zdarzenia to niezachowanie zasad bezpieczeństwa w ruchu środków transportu.

(IW)

Na szczęście, kierowcy nie doznali obrażeń (Foto: Strzelin998)

Dziwnie się zachowywał, bo ukrywał narkotyki

STRZELIN

Na jednej z ulic Strzelina policjanci zauważyli dziwnie zachowującego się mężczyznę. Jak się okazało, miał ku temu powody. W kieszeni chował marihuanę. Policjanci byli na tyle podejrzliwi, że postanowili sprawdzić też jego mieszkanie. Tam znaleźli jeszcze więcej narkotyków.

W środę, 30 października, policjanci Ogniwa Patrolowo-Interwencyjnego patrolowali ulice Strzelina. Podczas pełnienia służby zauważyli mężczyznę, który dziwnie się zachowywał. Podejrzewali, że może mieć przy sobie narkotyki. Postanowili skontrolować 34-letniego mężczyznę oraz jego rzeczy osobiste.

Jak się okazało, strzelinianin miał przy sobie narkotyk w postaci marihuany. Policjanci zdecydowali sprawdzić, czy w miejscu zamieszkania również nie ma narkotyków. Podejrzenia się potwierdziły. W miejscu, gdzie przebywał mężczyzna, policjanci znaleźli jeszcze ponad 11 g amfetaminy. Mężczyzna został zatrzymany w policyjnym areszcie.

Strzelinianin przyznał się do posiadania marihuany i amfetaminy. Prokurator zastosował wobec niego m.in. dozór policyjny i karę pieniężną (Foto. KPP w Strzelinie)

Nazajutrz usłyszał zarzut posiadania znacznej ilości narkotyków, za które to przestępstwo grozi do 10 lat więzienia. W przesłuchaniu przyznał się do przestępstwa. Prokurator zastosował wobec mężczyzny między innymi dozór policyjny, zatrzymany będzie musiał stawiać się do jednostki policji w określonym czasie. Nakazał również wpłacić poręczenie majątkowe w wysokości 3 000 zł.

(IW)

Zatrzymali pięciu poszukiwanych

POWIAT

W ubiegłym tygodniu na terenie całego powiatu w ręce policji wpadło kilka poszukiwanych osób. Dzięki interwencji funkcjonariuszy wszyscy trafili do zakładów karnych i ośrodka wychowawczego.

W środę, 30 października, funkcjonariusze z Posterunku Policji w Wiązowie zatrzymali 68-letniego mieszkańca gminy Wiązów, który był poszukiwany w celu odbycia kary więzienia. Zatrzymanie nastąpiło na podstawie nakazu doprowadzenia wydanego przez Sąd Rejonowy w Strzelinie. Mężczyzna następnie został dowieziony do Zakładu Karnego we Wrocławiu, gdzie odbywa karę.

Tego samego dnia w Jegłowej dzielnicowi Zespołu ds. Profilaktyki Społecznej zatrzymali 17-latka. Był poszukiwany na podstawie nakazu wydanego przez Sąd Rejonowy w Strzelinie w celu doprowadzenia do Młodzieżowego Ośrodka Wychowawczego w Brzegu Dolnym. Policjanci dowieźli go do tej placówki i przekazali wychowawcy.

W Strzelinie funkcjonariusze zatrzymali 34-letniego mieszkańca. Mężczyzna był poszukiwany nakazem doprowadzenia wydanym przez Sąd Rejonowy w Strzelinie w celu odbycia kary więzienia. Poszukiwanego policjanci dowieźli i przekazali do Aresztu Śledczego w Dzierżoniowie.

W piątek, 1 listopada, policjanci zatrzymali 38-letniego strzelinianina, który poszukiwany był przez Sąd Rejonowy w Strzelinie w celu odbycia kary więzienia.

(IW)

Nie ustąpiła pierwszeństwa

STRZELIN

W środę, 30 października, kierująca samochodem osobowym marki Citroen Saxo mieszkanka gminy Strzelin doprowadziła do kolizji. Nie ustąpiła pierwszeństwa kierującej samochodem osobowym marki Hyundai. Samochody się zderzyły. Sprawczynię z citroena policjanci ukarali mandatem w wysokości 250 złotych. Do zdarzenia doszło na ul. Wrocławskiej.

(IW)

Przerwy w dostawach prądu:

8 listopada, godz. 7.00 - 16.00, Łojowice

Dzikie zwierzęta mogą roznosić groźnego pasożyta

Uwaga na niebezpieczne jenoty

PRZEWORNO

W miniony weekend po Przewornie m.in. przy ul. Okrężnej wałęsały się dwa jenoty. Ich wygląd wskazuje, że są najprawdopodobniej zarażone świerzbowcem. Poza tym sposób poruszania się tych zwierząt wskazuje, że są mocno osłabione chorobą. Świerzbowiec może się przenieść na zwierzęta domowe, a nawet na ludzi. Dlatego apelujemy do mieszkańców, aby przypilnowali swoje zwierzęta, by nie miały kontaktu z chorymi jenotami.

O sprawie natychmiast został poinformowany Ośrodek Leczenia i Rehabilitacji Dzikich Zwierząt Fundacji Świętego Huberta, myśliwi i sołtys wsi. W poniedziałek, 4 listopada, radna Sylwia Bujak-Porębska zawiadomiła o niebezpieczeństwie Urząd Gminy w Przewornie. Wójt Andrzej Łuczak skontaktował się w tej sprawie z powiatowym lekarzem weterynarii. Na wszelki wypadek zawiadomiono również straż pożarną. Ponieważ sprawa dotyczy dzikich zwierząt, ostatecznie ustalono, że problem pomogą rozwiązać myśliwi z koła łowieckiego „Bażant".

Jak się dowiedzieliśmy, jenoty widziane były też w innych częściach gminy.

(WOC)

W minioną niedzielę ten jenot wałęsał się przy ul. Okrężnej w Przewornie. Okazuje się, że to nie jest jedyny osobnik, bo na jednej z prywatnych posesji, w jego towarzystwie widziano również drugiego

„Czas wszystko zabiera, bo zabrać jest w stanie, lecz nigdy nie zabierze tego co w sercu zostaje".

Naszej koleżance:
Krystynie Kaszuba
i Jej Rodzinie wyrazy głębokiego współczucia i słowa otuchy z powodu śmierci

MAMY

składają koleżanki i koledzy z Publicznego Zakładu Lecznictwa Ambulatoryjnego w Strzelinie

eprasa.pl 3b9b0c85b5

Artykuł w „Słowie Regionu" przyśpieszył działania magistrackich włodarzy

Kiedy gmina Strzelin odzyska nieruchomość?

STRZELIN

Zakończył się kolejny proces, jaki gmina Strzelin wytoczyła jednemu z mieszkańców. Sąd wypowiedział się w sprawie przechowywania rzeczy.

Czytelnicy „Słowa Regionu" mieli okazję poznać problemy mieszkaniowe dwojga 75-letnich małżonków. Przyznany przez gminę Strzelin lokal socjalny jest tak mały, że jedno z nich ostatnie dwie zimy spędziło pod namiotem. Sąd nakazał usunięcie namiotu, ale wyrok w tej sprawie jest nieprawomocny. Krzysztof O. przygotowuje się do spędzenia kolejnej zimy pod namiotem.

Drugi proces dotyczył bezumownego wykorzystywania przez małżonków pomieszczeń na terenie harcówki w Białym Kościele. Pozwany przechowuje tam swoje rzeczy. Począwszy od mebli, a na częściach różnych urządzeń skończywszy. Sąd dwukrotnie zbierał się, żeby rozpoznać sprawę. Z przedstawionej przez powoda (gminę Strzelin) dowodów wynikało, że pozwany (lokator mieszkania socjalnego w Strzelinie) nie posiada umowy najmu lub użyczenia pomieszczeń w Białym Kościele. Strona pozwana nie kwestionowała faktów przytaczanych przez pełnomocnika procesowego gminy Strzelin. Pozwany twierdził, że korzysta z tych pomieszczeń na mocy ustnej umowy z Jolantą Grondys, ówczesną wiceburmistrz Strzelina. Twierdził również, że dwukrotnie wpłacał do kasy UMiG w Strzelinie pieniądze za korzystanie z nieruchomości. Pozwany próbował przekonać sąd, że wcześniej miał obietnicę ze strony urzędników magistratu , że otrzyma dwupokojowy lokal socjalny, co rozwiązałoby jego problemy mieszkaniowo-bytowe. Otrzymał jednak jeden pokój o powierzchni ok. 13 m2, co nie rozwiązuje żadnego z jego problemów bytowych. Wyroki w obu sprawach nie są prawomocne.

Sąd uznał, że dowody przedstawione przez gminę Strzelin są jednoznaczne i nakazał pozwanemu zabranie z pomieszczeń gminy Strzelin przechowywanych przez niego rzeczy.

Prawna batalia strzelińskiego magistratu nabrała tempa po opublikowaniu na naszych łamach artykułu o warunkach, w jakich mieszkają małżonkowie. Ich sytuację poznali również widzowie na Dolnym Śląsku, dzięki reportażowi wyemitowanemu na antenie TVP Wrocław.

Jacek Sobko

W sprawie znęcania prowadzili dwa postępowania

KONDRATOWICE

W sierpniowym wydaniu Słowa Regionu ukazał się artykuł, w którym to oficer prasowy strzelińskiej policji poinformował, iż 6 sierpnia mieszkanka gminy Kondratowice zawiadomiła policję, że jej mąż i syn pobili ją. Sprawa ta była szeroko komentowana przez lokalną społeczność, szczególnie że dotyczyła osoby pełniącej funkcję publiczną.

- *Od czasu interwencji policji w rodzinie były prowadzone dwa postępowania sprawdzające w kierunku art. 207 kodeksu karnego, tzn. znęcanie się psychiczne i fizyczne. Jedno z nich toczyło się w kierunku znęcania się mężczyzny nad kobietą, a drugie kobiety nad mężczyzną* - poinformował Ireneusz Szałajko, oficer prasowy Komendy Powiatowej Policji w Strzelinie. Dodał także, że oba postępowania zakończyły się we wrześniu odmową wszczęcia dochodzenia z uwagi na niestwierdzenie przestępstwa w obu przypadkach i zostało to zatwierdzone przez prokuratora. - *Obie strony pojawiły się na komendzie i składały zeznania w celu wyjaśnienia sprawy. 25 października tego roku z Gminnego Ośrodka Pomocy Społecznej w Kondratowicach wpłynęło do komendy pismo dotyczące sytuacji obu stron i będzie to przedmiotem wyjaśniania* - zakończył Szałajko.

(IW)

AUTOMATYKA DO BRAM
3 LATA GWARANCJI somfy
- garażowych
- dwuskrzydłowych
- przesuwnych
- wideodomofony

www.stylplast.com.pl
e-mail: stylplast@op.pl
Strzelin - ul. FABRYCZNA 12 (za NETTO) - Hurtownia Stali
Tel. 602 307 002, 515 525 355 - Czynne: Pn-PT 8:00-16:00

Opiekun Cmentarza
INFORMACJA
Zarządcą Cmentarza Parafialnego w Kuropatniku jest
DOM POGRZEBOWY Wróbel i Syn
w Strzelinie przy ul. Wrocławskiej 32
Wszelkie prace wykonywane na cmentarzu proszę zgłaszać pod numer tel. 602 185 982

Tanie Nagrobki

Dom Pogrzebowy
Tomasz Wróbel & Syn
OFERUJE USŁUGI KAMIENIARSKIE:
- sprzedaż nagrobków
- naprawa, montaż i demontaż nagrobków
- całoroczna opieka nad grobami
- budowa grobowców murowanych
- utylizacja starych pomników/nagrobków
- ekshumacje na terenie całej Polski
DOJAZD DO KLIENTA I POMIAR GRATIS
Te wszystkie usługi świadczymy w NAJNIŻSZYCH CENACH NA RYNKU
Strzelin, ul. Wrocławska 32
tel. 602 185 982

Dom Pogrzebowy
Tomasz Wróbel & Syn
Firma Rodzinna
Rok założenia 2007
Zakład Pogrzebowy - Strzelin, ul. Wrocławska 32
Zakład Pogrzebowy - Filia Ziębice, ul. Wałowa 27
Gwarantujemy kompleksową obsługę ceremonii pogrzebowej i pożegnania osoby zmarłej na najwyższym poziomie i za najniższą cenę w Strzelinie.
CAŁODOBOWE USŁUGI POGRZEBOWE
Tel. 71/392 12 07, 602 185 982, 725 193 458
KREMACJA - 299 zł
Obsługujemy wszystkie cmentarze w całej Polsce

eprasa.pl 3b9b0c85b5

Bieganie i gotowanie z roku stają się marką coraz bardziej kojarzoną z Borowem

101 rocznica Niepodległej

BORÓW

Cały dzień będą trwały w gminie Borów obchody odzyskania przez Polskę niepodległości. Uroczystości rozpocznie Msza św. za ojczyznę w kościele pw. św. Andrzeja w Borowie. Nabożeństwo zaplanowano na godz. 11.00. Po Mszy św. spod urzędu gminy ruszy 6. Bieg Niepodległości. Organizatorzy przygotowali różne trasy dostosowane do wieku i wytrenowania zawodników. Najmłodsi pobiegną na dystansie ok. 320 m, a bieg główny rozegrany zostanie na dystansie ok. 5,1 km. Szczegółowe informacje można znaleźć na internetowej stronie: www.borow.pl

Po południu, ale już w GCE-K w Borku Strzelińskim, odbędzie się druga artystyczno-kulinarna odsłona obchodów rocznicy Niepodległej. W części muzycznej wystąpi gminny Chór Veni Lumen i Trio Zbyszka Koprowskiego. Rozstrzygnięty zostanie konkurs plastyczny „Oblicza Niepodległej" i konkurs na „Tradycyjną polską zupę". Do udziału w konkursie plastycznym zaproszono mieszkańców gminy, a w konkursie kulinarnym wystartują panie z Kół Gospodyń Wiejskich z terenu gminy Borów.

W borowskim Biegu Niepodległości z roku, na rok, startuje coraz więcej uczestników. Do rywalizacji na poszczególnych dystansach przystępują biegacze zarówno z gminy Borów, gmin ościennych, jak i goście z innych regionów i spoza Polski. Bieg Niepodległości jest okazją do zamanifestowania swojego patriotyzmu, przywiązania do Polski, jej historii i barw. Jest również okazją do pokazania gminy gościom z gmin ościennych, a nawet zagranicy.

Trwająca już kilka lat współpraca z czeską gminą Medlov ma m.in. wymiar kulinarny. Kontynuacją kultywowania i doskonalenia kuchennych umiejętności w międzynarodowym gronie jest konkurs na „polską zupę". W ten sposób gmina Borów kojarzona jest ze zdrowym stylem życia, czyli bieganiem i tradycyjną kuchnią.

(JS)

Jedenasta „Granitowa Strzała" trafiła do...

STRZELIN

Rozdano nagrody w kolejnej edycji strzelińskiego konkursu poetyckiego „Granitowa Strzała". - *Na konkurs przysłano 187 zestawów wierszy* – mówi Mirka Szychowiak, poetka i pomysłodawczyni konkursu. - *Tegoroczny konkurs był wyjątkowy. Po pierwsze, po raz pierwszy Grand Prix trafiło do poety z Wrocławia, a po drugie na bardzo wysokim III miejscu znalazła się Beata Gruszecka-Małek, poetka z gminy Wiązów, z Kurowa. Pani Beata była już laureatką „Granitowej Strzały", ale w kategorii „poezja klasyczna". Tym razem jurorzy docenili jej białe wiersze. Serdecznie gratuluję pięknych wierszy* – powiedziała nasza rozmówczyni.

Jurorami XI Ogólnopolskiego Konkursu Poetyckiego „O Granitową Strzałę" byli: Mirka Szychowiak, Julia Szychowiak, Karol Maliszewski i Jacek Bierut. Po przeczytaniu wszystkich nadesłanych prac jury przyznało następujące nagrody i wyróżnienia: Grand Prix i druk przesłanego na konkurs tomiku poezji („Spowiadam się Sobie") - Remigiusz Czyżewski z Wrocławia, I miejsce - Artur Michał Kibiłda z Krakowa, II - Beata Kołodziejczyk z Warszawy, III - Beata Gruszecka-Małek z Kurowa. A wyróżnienia trafiły do Katarzyny Fabisiewicz z Ostrołęki, Luizy Lalliche z Wrocławia, Kacpra Płusa z Łodzi i Macieja Przybyły z Jeleniej Góry.

(MSz - JS)

Lekarz radzi...

Bóle krzyża

ZDROWIE

W trosce o zdrowie będziemy zwracać się do lekarzy i specjalistów. Przedstawimy przyczyny i objawy różnych chorób, a nasi Czytelnicy dowiedzą się, jak wygląda profilaktyka oraz leczenie. O bólach krzyża mówi lek.med. podstawowej opieki zdrowotnej Witalij Kozłow.

Ból krzyża, czyli ból odcinka lędźwiowo-krzyżowego kręgosłupa, jest objawem bardzo częstym. U około 70% populacji wystąpił przynajmniej jeden epizod przejściowej niezdolności do pracy z tego powodu. W 80% przypadków pierwszych incydentów nie można ustalić pierwotnej przyczyny bólu krzyża. To tzw. ból nieswoisty.

W większości przypadków jest wynikiem mechanicznego uszkodzenia różnych struktur tworzących i otaczających kręgosłup: kręgów, krążków międzykręgowych (tzw. dysków), stawów międzykręgowych, mięśni, ścięgien, więzadeł i nerwów. W ponad połowie przypadków objawy ustępują w ciągu dwóch tygodni, przy wysokim wskaźniku nawrotów po miesiącach czy latach. Tylko w 5-10% przypadków ból krzyża przechodzi w stan przewlekły.

Jego przyczyną może być przeciążenie mięśni, ścięgien lub więzadeł przykręgosłupowych, uszkodzenie krążka międzykręgowego, czyli dysku (tzw. dyskopatia), wady postawy i budowy ciała, wady wrodzone kręgosłupa, zmiany zwyrodnieniowe, prowadzące np. do przesunięcia struktur kręgosłupa w stosunku do siebie lub zwężenia kanału kręgowego, złamania kręgów w przebiegu osteoporozy.

Wystąpieniu bólu krzyża sprzyjają: wiek (najczęściej pojawia się pomiędzy 30. a 60. rokiem życia), wystąpienie bólu krzyża w przeszłości, czynniki psychiczne – przewlekły stres, słaba kondycja fizyczna, otyłość, wykonywana praca (zarówno długie siedzenie przy biurku, jak i ciężka praca fizyczna, podnoszenie ciężkich przedmiotów, częste schylanie się i skręcanie tułowia), palenie papierosów czy współistnienie innych chorób.

U większości młodych chorych poniżej 50. roku życia, u których wystąpił pierwszy napad bólu, nie wykonuje się dodatkowych badań, ponieważ prawdopodobieństwo wystąpienia poważnej choroby jest bardzo małe. W takich przypadkach stosuje się leczenie zachowawcze: leki przeciwbólowe i przeciwzapalne doustnie lub w iniekcjach domięśniowych, metody fizykalne-odpoczynek, odpowiednie ćwiczenia, masaże, fizykoterapię.

Aby zapobiec bólowi krzyża lub zmniejszyć ryzyko jego nawrotu, należy dbać o kondycję fizyczną i prawidłową postawę ciała poprzez ćwiczenia ogólnie usprawniające (np. pływanie, jazda na rowerze, szybki marsz) wykonywane przez co najmniej 30 minut, minimum 3 razy w tygodniu, pozbycie się nadwagi, unikanie dźwigania ciężkich przedmiotów, spanie na średnio twardym materacu, stosowanie wygodnego obuwia na niskim obcasie oraz dietę z odpowiednią ilością wapnia i witaminy D.

(KK)

Lek.med. podstawowej opieki zdrowotnej Witalij Kozłow

eprasa.pl 3b9b0c85b5

Musiałem... wyprowadzić gminę na „prostą”

GMINA PRZEWORNO

Niedawno pismo Samorządu Terytorialnego „Wspólnota” wydało coroczny ranking wydatków inwestycyjnych samorządów w latach 2016-2018. Najsłabiej spośród gmin powiatu strzelińskiego wypadła gmina Przeworno. Za lata 2016-2018 twórcy zestawienia przypisali jej dopiero 1450. miejsce, z wydatkami inwestycyjnymi 259,93 zł w przeliczeniu na jednego mieszkańca. W latach 2014-2016 gmina Przeworno zajmowała 311. miejsce, natomiast w 2015-2017 - 691. Obecna pozycja oznacza więc duży spadek, bo aż o 1139 miejsc. Jak do sprawy odnosi się obecny wójt gminy Przeworno Andrzej Łuczak?

Wójt gminy Przeworno Andrzej Łuczak

- *Ranking dotyczy lat 2014 - 2018* - mówi wójt Andrzej Łuczak. - *I nie jest to tajemnica, że w tym czasie nie ja urzędowałem. Moja kadencja rozpoczęła się pod sam koniec roku 2018. Przejmując funkcje wójta, zastałem gminę w takim stanie, jak opisano w rankingu. Od razu musiałem się zderzyć z wieloma i to wieloletnimi zaniedbaniami. Okazało się, że było wiele zadań, m.in. pokontrolnych, których zalecenia nie były realizowane i przekładano je w czasie. Niektóre miały czas wykonalności do końca roku 2018, a jak przejąłem urząd, okazało się, że nic w kierunku ich spełnienia nie zostało zrobione. Dlatego już od początku mojej kadencji musiałem się zająć w pierwszej kolejności porządkowaniem tych spraw, aby wyprowadzić gminę na „prostą”.*

A o jakich zaniechaniach tu mowa? - *Pierwszym było wdrożenie zalecenia postawienia tzw. szatni przejściowej na oczyszczalni ścieków w Przewornie* - wyjaśnia Andrzej Łuczak. - *Kolejną sprawą była zupełnie nieuregulowana sytuacja boiska piłkarskiego w Karnkowie. Z pełną odpowiedzialnością muszę stwierdzić, że dopiero niedawno doprowadzono tam legalnie prąd i uporządkowaliśmy sprawy własności tego boiska z Agencją Nieruchomości Rolnych. Pilną i naglącą sprawą była modernizacja stacji uzdatniania wody w Krzywinie, z której zasilana jest duża część gminy Przeworno. Zadanie to będzie nas kosztować około 350 tys. zł. Kolejną zaległością z lat ubiegłych jest zabezpieczenie tzw. mieszkania chronionego. Było to pilne zalecenie pokontrolne. Następną zaległą sprawą jest doprowadzenie wody do Mnikowa. Wieś ta jest jedyną w naszej gminie i nawet w powiecie, niemającą podłączenia do wodociągu. Udało się w końcu uzyskać porozumienie z gminą Ziębice i w nadchodzącym roku miejscowość będzie podłączona do wodociągu. Inny temat to zaniechania związane z wieżą widokową na Gromniku. Nie było tam prowadzonych dotąd żadnych kontroli stanu technicznego. Kiedy zleciłem kontrolę, okazało się, że trzeba ten obiekt natychmiast zamknąć. Konstrukcja wymaga natychmiastowego remontu.*

Zdaniem wójta, sytuacja, którą zastał, wymagała natychmiastowych działań. - *Musiałem realizować zaległe sprawy, które pilnie trzeba było uporządkować* - podkreśla wójt. - *I tak wyglądał początek mojej kadencji. Po załatwieniu zaległości będę mógł myśleć o przyszłych inwestycjach. Jak to będzie jednak wyglądało, zależeć będzie od dotacji, jaką rząd da nam na oświatę. Obiecane są podwyżki dla nauczycieli, ale za nimi nie idą pieniądze do samorządu. Jak przyjdzie nam dopłacać z naszego budżetu kolejny 1 mln zł do oświaty, jak to się dziś zapowiada, to sytuacja nie będzie wesoła.*

W latach 2014-2016 gmina Przeworno zajmowała 311 miejsce, natomiast w 2015-2017 – 691, a w 2016-2018 dopiero 1450. Obecna pozycja oznacza spadek, który następował w poprzedniej kadencji, aż o 1139 miejsc. Skąd, zdaniem wójta, tak słaby wynik?

- *W mojej ocenie były wykonywane głównie zadania wizerunkowe, a nie realne działania, które ciągnęłyby inwestycyjnie gminę w górę, poprawiając tym samym pozycję w rankingu* – podsumowuje Andrzej Łuczak.

Wojciech Cerkowniak

eprasa.pl 3b9b0c85b5

Wstępne ustalenia prokuratury przemawiają za tzw. samobójstwem rozszerzonym

BIŁ, AŻ ZABIŁ... ŚMIERĆ MAŁŻEŃSTWA

GM. WIĄZÓW

Odsiedział rok w więzieniu za znęcanie się nad żoną. Po powrocie na pozór zmienił się. Doszło jednak do zbrodni. Zginęła nie tylko kobieta.

Nawet w tak bezpiecznych powiatach jak nasz dochodzi do szokujących zbrodni. Zaledwie tydzień przed Świętem Zmarłych w jednej z wiosek gminy Wiązów znaleziono ciała starszego małżeństwa.

- W czwartek (24 października br. - red.), kilkanaście minut po godz. 12.00 policja poinformowała (strzelińską – red.) prokuraturę, że w Miechowicach Oławskich doszło do pobicia ze skutkiem śmiertelnym – powiedziała Monika Rakus, prokurator rejonowa. *- Natychmiast na miejsce udał się jeden z prokuratorów. Jeszcze w drodze dowiedział się, że sprawcą może być mąż ofiary. Policja rozpoczęła przeszukiwanie domu, żeby sprawdzić czy ewentualny sprawca nie ukrywa się gdzieś w pobliżu. Po przybyciu na miejsce i wstępnym zapoznaniu się z miejscem przestępstwa, prokurator zobaczył starszą, zakrwawioną kobietę leżącą w pokoju na podłodze* – poinformowała prokurator.

Jak dowiedzieliśmy się później od jednej z sąsiadek nieżyjącej kobiety, to jej matka znalazła martwą sąsiadkę. *- Nie było mnie wtedy w domu. Mama poszła do sąsiadów, żeby dowiedzieć się czy wszystko w porządku. Mieszkamy po sąsiedzku, utrzymujemy poprawne stosunki. Sąsiadka i sąsiad zawsze chętnie rozmawiali ze mną i z moją mamą. Jednak od poniedziałku (21 października – red.) nie widzieliśmy ich. Mama wielokrotnie dzwoniła, ale nikt nie odbierał telefonu* – powiedziała sąsiadka. *- Wcześniej widywaliśmy się dość często, a to na drodze we wsi, a to w kościele. Sąsiad miał już swoje lata i chodził o lasce, ale zawsze mówił „dzień dobry", nawet jak jechał rowerem. Jako sąsiedzi nie zauważyliśmy, żeby za płotem działo się coś niedobrego* – przyznała nasza rozmówczyni. Z rozmowy z sąsiadką dowiedzieliśmy się również, że jej mamę zaintrygowało palące się w dzień światło. Dlatego zdecydowała się pójść i sprawdzić, co się tam dzieje. Po wejściu do pokoju przeraziła się widokiem, jaki zobaczyła. Wróciła do domu i opowiedziała, co tam zastała, krew, dużo krwi, i zmasakrowaną, nieruchomo leżącą kobietę. Jej mama była przerażona tym, jak bardzo sąsiadka musiała cierpieć przed śmiercią. Była tak zdenerwowana, że nie mogła zadzwonić po pomoc na policję. Wyręczył ją ktoś z rodziny. Operator dyżurujący pod numerem alarmowym 112 poprosił, żeby ktoś wrócił do leżącej kobiety i sprawdził, czy oddycha. Nie było to łatwe. Widok zmasakrowanej kobiety był wstrząsający. *- Mama bała się iść sama, dlatego poszły obie. Niczego nie dotykały. Mama podeszła jednak na tyle blisko, żeby stwierdzić, że sąsiadka nie oddycha. Nawet dziś (po po kilku dniach – red.) jesteśmy wstrząśnięci tym co się stało, a córka boi się nawet wyjść do ogrodu* – powiedziała sąsiadka.

Do tragedii doszło w tym domu. W komórce oznaczonej strzałką znaleziono ciało mężczyzny

Oboje mieli po 82 lata

Pracujący na miejscu policjanci znaleźli zamknięte od wewnątrz pomieszczenie. *- Podjęłam decyzję o siłowym wejściu do przybudówki* – powiedziała Rakus. *- W środku znaleźliśmy ciało męża kobiety. Okoliczności znalezienia zwłok, ich położenie, przemawiają za tym, że mamy do czynienia z tzw. samobójstwem rozszerzonym (mężczyzna najpierw zamordował żonę, a później popełnił samobójstwo – red.). Na obecnym etapie śledztwa sprawdzamy jednak wszystkie ślady znalezione w domu, żeby maksymalnie precyzyjnie ustalić okoliczności śmierci obojga małżonków. Z dotychczasowych ustaleń wynika, że kobieta zmarła w wyniku obrażeń głowy zadanych tępym narzędziem. Prawdopodobny sprawca śmierci kobiety po zabiciu umył zakrwawione ręce, wyszedł z domu, przeszedł kilkanaście metrów do przybudówki, zamknął od środka drzwi i popełnił samobójstwo przez powieszenie. Tak mogłyby przebiegać wydarzenia tamtego tragicznego dnia. Sprawdzamy jednak inne wersje wydarzeń. Policjanci znaleźli i zabezpieczyli potencjalne narzędzie zbrodni. Jednak co do szczegółów musi wypowiedzieć się biegły z zakresu medycyny sądowej. Po przeprowadzeniu sekcji zwłok będziemy również więcej wiedzieć o przypuszczalnym czasie zgonu* – poinformowała nas prokurator.

Niedowierzanie we wsi

Odwiedziliśmy Miechowice Oławskie zaledwie kilka dni po tragedii. Mieszkańcy, z którymi rozmawialiśmy, nie mogli uwierzyć, że to w ich wsi doszło do takiego nieszczęścia. – *Kiedy policja znalazła ciała nie było mnie w domu, byłem w pracy* – powiedział sołtys Antoni Matlas. – *Nie mogłem uwierzyć w to, co usłyszałem przez telefon. Mieszkam w Miechowicach ponad 60 lat, a oni żyli tutaj jeszcze dłużej. Z tego co wiem, to przyjechali do naszej wioski z rodzicami w 1945 r., zaraz po wojnie. Jeszcze klika lat temu on był postawnym mężczyzną. Kiedy zobaczyłem go pierwszy raz po wyjściu z więzienia, to nie poznałem go, schudł... był nie do poznania. A siedział przecież tylko rok. Cała wieś wiedział, że siedział za pobicie żony, ale po powrocie z więzienia (w 2019 r. – red.) jakby uspokoił się. Nikt nic złego nie zauważył. Nie było podstaw, żeby np. wzywać policję* – dodał sołtys. – *Oni teraz (po wyjściu mężczyzny z więzienia – red.) żyli każdy sobie, ale wydawało się, że spokojnie* – dodała żona sołtysa. – *Teraz sobie przypominam, że jakiś tydzień temu rozmawiałem z nim, a on powiedział, że najchętniej wróciłby do więzienia. Powiedział wprost: „wolałbym siedzieć w ciupie"* - powiedział sołtys.

Zapewne nigdy nie dowiemy się, co doprowadziło do tragedii w Miechowicach Oławskich i co spowodowało wybuch agresji u zabójcy.

Mieszkańcy wsi, z którymi rozmawialiśmy, nie mogli uwierzyć w to, co się stało. Wszyscy jednak deklarowali, że przyjdą na pogrzeb. Małżonkowie zostaną pochowani na cmentarzu parafialnym w Wiązowie. Żona we wtorek (6 listopada br. – red.), a jej mąż w piątek.

- Wszyscy jesteśmy wstrząśnięci śmiercią naszych sąsiadów - powiedział sołtys Antoni Matlas

Jacek Sobko

eprasa.pl 3b9b0c85b5

W Przewornie pojawiły się zamiatarki

PRZEWORNO

W miniony czwartek na drodze powiatowej w centrum Przeworna pojawiły się zamiatarki. Czy miało to związek z porządkowaniem wsi przed Wszystkimi Świętymi i Dniem Zadusznym? Okazje się, że powód był inny. Pojawienie się tych maszyn miało związek z remontem ul. Kolejowej. W ramach prac już wymienione zostały studzienki i kanalizacja burzowa. - *W ostatni czwartek rozpoczęto też przygotowania do frezowania jezdni* – wyjaśnia Marek Czerwiński, starosta strzeliński. – *Dlatego pojawiły się na tej drodze zamiatarki, które musiały uprzątnąć ją, zanim przyjechała w minioną sobotę maszyna frezująca.*

Remont tego odcinka ul. Kolejowej zakończono w poniedziałek, 4 listopada, wylaniem masy asfaltowej. – *Realizacja tego zadania będzie miała trzy zalety* – dodaje starosta Czerwiński – *Po pierwsze, droga na tym odcinku została poszerzona, po drugie po opadach deszczu nie będzie w tym miejscu zalegać w końcu woda i po trzecie poprawi się estetyka centrum Przeworna.*

Przypomnijmy, wspomniany remont jest finansowany w połowie ze środków powiatu strzelińskiego, a pozostałe 50 procent pochodzi z budżetu gminy Przeworno. Koszt zadania to około 70 tys. złotych.

(IW)

Remont zakończono w poniedziałek, 4 listopada, wylaniem masy asfaltowej

W miniony czwartek w centrum Przeworna, chyba pierwszy raz w historii wsi, pojawiły się mechaniczne zamiatarki

TERRA sp.j. - Ośno 17A
OFERUJE:
WĘGIEL - tel. 71/393 12 23
orzech • eko-groszek • kostka
NAWOZY AZOTOWE
możliwość transportu
MATERIAŁ SIEWNY
SKUP - pszenicy, kukurydzy, rzepaku
SKUP ŻYWCA - tel. 0606 628 397
wieprzowego i wołowego

eprasa.pl 3b9b0c85b5

„Zaangażowanie najbardziej zainteresowanych mnie, póki co, nie zadowala”

Trudno zdecydować o likwidacji funduszu sołeckiego

STRZELIN

Samorządy gmin Strzelin i Kondratowice mogą mieć problem. Czy dzierżawca linii kolejowej nr 319 zrezygnuje z umowy? Co będzie z funduszem sołeckim? Pomimo wielu szkoleń, sołectwa nadal popełniają wiele błędów, a wsparcie budżetu państwa z roku na rok maleje. Padło też stwierdzenie, że rada nie ma zasad, z czego skorzystał jeden z wnioskodawców i wypełnił tę lukę.

Obrady XIII sesji Rady Miejskiej Strzelina odbyły się we wtorek, 29 października, w Urzędzie Miasta i Gminy Strzelin. Burmistrz Dorota Pawnuk przedstawiła sprawozdanie z działalności między sesjami.

Poinformowała o realizacji programu szczepień przeciwko grypie dla osób powyżej 65. roku życia z terenu miasta i gminy Strzelin. Program cieszy się bardzo dużym zainteresowaniem seniorów, a zaszczepiło się już 309 osób.

Gmina Strzelin, jako jedna z dwóch z Dolnego Śląska, została nominowana do nagrody gospodarczej Dolnośląskie Gryfy. Nominacja dotyczyła angażowania społeczności lokalnych w przedsięwzięcia. Główną nagrodę otrzymała gmina Świdnica.

Zrezygnuje z dzierżawy

Niedawno burmistrz uczestniczyła w spotkaniu w Dolnośląskiej Służbie Dróg i Kolei we Wrocławiu, dotyczącym przebudowy ul. Wolności w Strzelinie. - *Jest to zadanie duże, trzyletnie, stąd tak długo trwa przygotowanie, ale „niestety” zaangażowanie najbardziej zainteresowanych mnie, póki co, nie zadowala* – mówiła burmistrz. Na spotkaniu rozmawiano też o przebudowie ronda. Prawdopodobnie będzie to osobna inwestycja, zrealizowana jeszcze przed przebudową ul. Wolności. Więcej na ten temat w kolejnym numerze.

Odbyło się też ważne spotkanie w sprawie uruchomienia nieczynnej linii kolejowej nr 319. - *Jeżeli dzierżawcy linii do końca tego roku nie uda się porozumieć z PLK, to prawdopodobnie zrezygnuje z umowy dzierżawy tej linii kolejowej. Samorządy gmin Strzelin i Kondratowice znowu będą mieć problem i będą szukać kolejnego dzierżawcy. Przypominam, że firma wykonała już dosyć kosztowne prace związane z wycinką drzew i krzewów na tym terenie* – powiedziała. Szerzej o sprawie napiszemy w jednym z kolejnych numerów.

- Wnioskodawca, świadomy swoich praw i obowiązków wie, że rada nie posiada zasad - mówił radny Kazimierz Kubisz

Czy gminy pomogą szpitalowi?

Pierwsza była uchwała w sprawie udzielenia pomocy finansowej powiatowi strzelińskiemu w formie dotacji celowej, w wysokości 50 000 zł, z przeznaczeniem na zadania z zakresu ochrony zdrowia. Burmistrz Pawnuk wyjaśniła, że mowa o wsparciu remontu oddziału pediatrycznego, a dotacja to część większej kwoty, do której przeznaczenia chciałaby przekonać radę. Jednym z bardziej kosztownych elementów jest wymiana podłogi (150 000 zł).

Warto przypomnieć, że prezes Strzelińskiego Centrum Medycznego Magdalena Puziewicz-Karpiak wnioskowała o udzielenie dotacji w wysokości 300 000 zł. - *To szpital powiatowy i dobrze by było, gdyby inne gminy na miarę swoich możliwości też uczestniczyły w pomocy dla szpitala powiatowego. Gdyby inne gminy się dorzuciły, być może uzbierałaby się cała kwota* – mówił radny Paweł Laszczyński. Większością głosów uchwałę podjęto.

Następna uchwała dotyczyła wyboru ławników do Sądu Rejonowego w Strzelinie do orzekania w sprawach rodzinnych na kadencję 2020-2023. Zaproponowano kandydatury Małgorzaty Restel i Barbary Żołyńskiej. Później przeprowadzono tajne głosowanie. Komisję skrutacyjną utworzyli radni: Michał Ostrowski (przewodniczący), Wojciech Zieliński i Zbigniew Bartkiewicz. Łącznie oddano 19 ważnych głosów. Małgorzata Restel i Barbara Żołyńska otrzymały 18 głosów za i 1 przeciw. Większością głosów uchwałę podjęto.

„Czeka nas poważna debata”

Kolejna była uchwała w sprawie wprowadzenia regulaminu przyznawania stypendiów burmistrza Miasta i Gminy Strzelin za wysokie wyniki w nauce oraz szczególne osiągnięcia sportowe lub artystyczne. Kwotę zwiększono dwukrotnie, a więc wartość jednorazowego stypendium wzrosła do 1 000 zł.

Później przedstawione zostały uchwały w sprawie rozpatrzenia ponownie uchwalonych wniosków sołectw Nieszkowice, Szczawin i Krzepice, dotyczących przeznaczenia środków funduszu sołeckiego na 2020 rok. W przypadku Krzepic wniosek wpłynął po terminie, jednak zadania uda się zrealizować. Zostaną one wpisane do budżetu gminy, ale nie mogą być realizowane w ramach funduszu sołeckiego.

Burmistrz wyjaśniła, że w tym roku wnioski były weryfikowane na bieżąco. Mimo wielokrotnych szkoleń, wciąż popełniane są błędy z różnych przyczyn. - *Myślę, że czeka nas poważna debata i podjęcie pewnych decyzji. W 2015 r. otrzymaliśmy z budżetu państwa zwrot 40% i to był jedyny taki rok. W 2016 r. zwrot wynosił 35%, w 2017 r. 26%, w 2018 r. 28%, a w 2019 r. będzie to 25%. Fundusz sołecki w zasadzie przestaje być funduszem, który jest realizowany z 40% wsparciem z budżetu państwa. W 2015 r. kwota wynosiła 460 000 zł, a w 2019 r. jest to już 677 000 zł, które gmina Strzelin wydatkuje w ramach funduszu sołeckiego na różne przedsięwzięcia* – tłumaczyła burmistrz.

Dodała, że w 2020 r. będzie to już ponad 700 000 zł, ale trudno podjąć decyzję o likwidacji funduszu sołeckiego. Warto jednak pamiętać, że wsparcie budżetu państwa jest coraz mniejsze. Większością głosów przedstawione uchwały podjęto.

„Rada nie ma zasad”

W dalszej części omawiano uchwałę w sprawie wyrażenia zgody na wydzierżawienie nieruchomości gruntowej o łącznej powierzchni ponad 14 ha, położonej w Muchowcu, na 30 lat. Jak wyjaśniła Magdalena Dziadzio z UMiG, wpłynęły cztery wnioski od różnych firm, które są zainteresowane dzierżawą terenów przeznaczonych w miejscowym planie zagospodarowania pod farmy fotowoltaiczne. Przetarg obejmie cały teren, a nie pojedyncze działki. Wszyscy radni byli za podjęciem uchwały.

Kolejna była uchwała w sprawie wyrażenia zgody na udzielenie bonifikaty od ceny sprzedaży nieruchomości gruntowych, w Muchowcu. Radny Kazimierz Kubisz stwierdził, że RMS nie ma do tej pory opracowanych zasad udzielania bonifikaty.

- *Nie dziwię się, że wnioskodawca złożył wniosek o udzielenie bonifikaty w wysokości 50%. Jeżeli w tej radzie stworzono precedens, że udzielono bonifikaty w wysokości 70%, to należy się pochylić nad wnioskiem* – stwierdził radny.

Radny Damian Serwicki uznał, że nie powinno się używać słowa „precedens”, gdyż do każdej sytuacji należy podchodzić osobno. Jego zdaniem, bonifikata powinna wynosić 30%. - *Słowo „precedens’” powoduje zakłopotanie, a to są fakty. Wnioskodawca, świadomy swoich praw i obowiązków wie, że rada nie ma zasad. W związku z tym wypełnił tę lukę* – mówił radny Kubisz. Ostatecznie, za udzieleniem 30% bonifikaty było 10 radnych, 3 przeciw, a 7 wstrzymało się od głosu. Uchwałę podjęto.

Ostatnia uchwała dotyczyła zmiany w sprawie udzielenia pomocy rzeczowej dla województwa dolnośląskiego na realizację zadania pn. „Przebudowa drogi wojewódzkiej nr 395 w zakresie budowy ciągu komunikacyjnego wraz z budową zatoki autobusowej w Strzegowie”. W 2019 r. wydatkowane zostaną środki finansowe w wysokości 280 440 zł, w tym udział gminy Strzelin 140 221 zł oraz udział województwa dolnośląskiego 140 218 zł. Całkowity koszt realizacji zadania wyniesie 329 603 zł. Większością głosów uchwałę podjęto. Wkrótce obrady się zakończyły.

Krystian Krzyżowski

Strzelińscy radni zdecydowali o pomocy finansowej dla szpitala i rozpatrzyli wnioski sołectw Nieszkowice, Szczawin i Krzepice

Komisję skrutacyjną utworzyli radni Michał Ostrowski (przewodniczący), Wojciech Zieliński i Zbigniew Bartkiewicz (od lewej)

eprasa.pl 3b9b0c85b5

Zdaniem radnych

STRZELIN

W ubiegłym tygodniu odbyły się obrady XIII sesji Rady Miejskiej Strzelina. Zapytaliśmy radnych, która uchwała była według nich najważniejsza. Jak argumentowali swój wybór?

Radny Adam Daniluk

- Na XIII sesji Rady Miejskiej Strzelina zostało podjęte szereg uchwał. Moim zdaniem, bardzo ważną dla mnie, jako radnego oraz sołtysa i mieszkańca Kuropatnika, jest „Uchwała w sprawie uchwalenia miejscowego planu zagospodarowania przestrzennego dla miejscowości Kuropatnik". Zmiany, które wprowadza ta nowa uchwała, pozwolą na ożywienie rynku nieruchomości w naszej wsi, co mam nadzieję, przełoży się na wzrost ilości budowanych nowych domów. Mamy szkołę, która również skorzysta ze wzrostu liczby mieszkańców. Gmina Strzelin w ostatnich latach poczyniła szereg inwestycji na terenie sołectwa, co pozwoli na obniżenie kosztów utrzymania infrastruktury – myślę tu o kanalizacji oraz o wodociągu. Nowi mieszkańcy to również szansa na pozyskanie ciekawych osobowości do dalszej współpracy dla naszego sołectwa. Uważam, że atrakcyjne położenie naszej miejscowości w połączeniu z tą konkretną podjętą uchwałą przyniesie wymierne korzyści dla gminy Strzelin, jak i samego Kuropatnika.

Radny Jerzy Wójcikiewicz

- Wyszczególnianie uchwał, które są ważniejsze od innych, to tylko osobisty pogląd. Jeżeli chodzi o uchwały podjęte na październikowej sesji Rady Miejskiej Strzelina, moim zdaniem, jedną z ważniejszych była uchwała dotycząca zmian budżetowych. Pozwalała na dofinansowanie oddziału pediatrycznego Strzelińskiego Centrum Medycznego kwotą 50 000 zł. To dobra decyzja. Jeżeli będziemy mogli, możemy przekazać jeszcze około 100 000 zł, ale zależy to od oszczędności w tegorocznym budżecie. To już rola burmistrza i skarbnika, żeby znaleźć te pieniądze. Jestem jak najbardziej za tym. Do tej pory nigdy nie żałowaliśmy pieniędzy na szpital, chociaż jest to szpital powiatowy. Inne gminy też powinny pomagać w tak ciężkiej sytuacji. Ta sama uchwała pozwoliła też uruchomić środki na remont ulic Marii Konopnickiej i Brzegowej w Strzelinie. Mam nadzieję, że uda się je wyremontować w tym roku, bo są w bardzo złym stanie.

(KK)

Narodowe
Święto Niepodległości
11 listopada 2019 r.
11.00 - Msza Święta za Ojczyznę w kościele prafialnym w Borowie
6. BIEG NIEPODLEGŁOŚCI
Rozpoczęcie przy Urzędzie Gminy Borów o godzinie 12.00
w kategoriach wiekowych: 7-9 lat, 10-12 lat, 13-15 lat
oraz w kategorii
OPEN
(od 16 lat bez ograniczeń)
W kategorii OPEN (dla kobiet i mężczyzn oddzielnie) nagrody:
I miejsce - 700 zł, II miejsce - 500 zł i III miejsce - 300 zł.
Nagroda specjalna dla nalepszego/najlepszej mieszkańca/mieszkanki Gminy Borów 500 zł
Zapisy: telefonicznie pod nr 71 39 33 029 lub w dniu biegu w biurze zawodów.
Regulamin na stronie http://borow.pl
Godzina 15.30 - Gminne Centrum Kulturalno - Edukacyjne w Borku Strzelińskim
1. Występ gminnego chóru Veni Lumen
2. Występ TRIO ZBYSZKA KORPOWSKIEGO
3. Rozstrzygnięcie konkursu plastycznego „OBLICZA NIEPODLEGŁOŚCI"
4. Rozstrzygnięcie konkursu kulinarnego „ NAJLEPSZA TRADYCYJNA POLSKA ZUPA "
Zapraszamy
Wójt Gminy Borów, Zespół Szkół Publicznych w Borowie,
Gminna Biblioteka Publiczna w Borowie

Pierwsza w Strzelinie
Grota Solna
Amelia z tężnią solankową i generatorem solanki
Ale odprężenie Ale wypoczynek
Wskazania:
- przewlekłe nieżyty nosa, gardła i krtani
- alergiczne nieżyty górnych dróg oddechowych
- ostre zapalenie oskrzeli i przewlekłe zapalenie płuc
- przewlekłe zapalenia zatok, astma oskrzelowa
- spadek odporności, niedoczynność tarczycy
- schorzenia sercowo-naczyniowe, stany pozawałowe
- nadciśnienie I i II stopnia
- choroby skóry
- nerwice i stany przemęczenia
- różne objawy dysfunkcji naczyniowej
Pozytywne działanie:
- poprawa odporności organizmu
- zwiększenie wentylacji płuc, działanie przeciwzapalne, przeciwalergiczne, działania rozszerzające oskrzela
- zmniejszenie tętniczego ciśnienia krwi, poprawa mikrokrążenia, działanie przeciwskurczowe
- normalizacja funkcjonowania centralnego układu nerwowego, zmniejszenie uczucia zmęczenia, działanie uspokajające, działanie antystresowe
- zwiększenie aktywności procesów utleniania i redukcji, stymulacja metabolizmu węglowodanów, białek i wody, nasilenie syntezy enzymów, zmniejszenie cukru we krwi
- działanie immunomodulacyjne, odbudowanie balansu kwasowo- zasadowego
Grota solna jest również wskazana dla dzieci, szczególnie wtedy, gdy dopadają je przeziębienia i problemy z układem oddechowym.
Rejestracja telefoniczna
784 064 482
Więcej informacji o wszelkich innych zaletach, przeciwwskazaniach cenach oraz pakietach promocyjnych dowiesz się na miejscu bądź telefonicznie.
ZAPRASZAMY.
ul. Grota Roweckiego 1, Strzelin (w Gabinecie Rehabilitacyjnym SANUS)

eprasa.pl 3b9b0c85b5

Zamknęli trudny okres reformy oświatowej

POWIAT

Głównym tematem październikowej sesji powiatowej rady była edukacja. W związku z podwójnym rocznikiem, do szkół ponadgimnazjalnych przyjęto 718 uczniów i utworzono 27 oddziałów. Dyrektorzy przedstawili radnym sprawozdania wraz z wynikami egzaminów. Podjęto też uchwałę o zakończeniu działalności gimnazjów i przekształceniach w liceach i technikach.

Obrady XIV sesji Rady Powiatu Strzelińskiego odbyły się w poniedziałek, 28 października, w sali konferencyjnej Starostwa Powiatowego w Strzelinie. Pierwszy punkt dotyczył edukacji i oceny roku szkolnego 2018/2019, obecnej sytuacji, kierunków i profili kształcenia wynikających z rynku pracy.

Najlepsze wyniki

Na początku głos zabrała dyrektor Liceum Ogólnokształcącego im. Marii Skłodowskiej-Curie w Strzelinie Beata Kudła. Jak poinformowała, w ubiegłym roku szkolnym do szkoły uczęszczało 328 uczniów w 13 oddziałach. 12 oddziałów stanowili uczniowie LO, a 1 oddział uczniowie Gimnazjum Dwujęzycznego. W szkole pracowało 33 nauczycieli w pełnym wymiarze godzin i 11 nauczycieli w niepełnym wymiarze godzin. Uczniowie wybierali profile klas: przyrodniczo-medyczny, politechniczny, lingwistyczno-biznesowy i humanistyczno-dziennikarski.

Dyrektor przedstawiła tez wyniki egzaminów zewnętrznych. Do egzaminu gimnazjalnego przystąpiło 31 uczniów. Z języka polskiego osiągnęli 77,4%, z historii 72,3%, z matematyki 69,4%, z przedmiotów przyrodniczych 67,6%, z języka angielskiego 90,6%, a z języka niemieckiego 100%.

LO ukończyło 90 uczniów, z czego do egzaminu maturalnego przystąpiło 89, a świadectwa otrzymało 85. Z języka polskiego w części ustnej uzyskali 78,3%, a pisemnej 50,1%. Z matematyki uzyskali 60,8%, języka angielskiego w części ustnej 83,5%, a pisemnej 77,4%. Z języka niemieckiego w części ustnej 68,4%, a pisemnej 54,7%. Z języka rosyjskiego w części pisemnej 96,6%.

W roku szkolnym 2019/2020 przyjęto do klas pierwszych 217 uczniów do 8 oddziałów klas pierwszych. W szkole pracuje 41 nauczycieli, w tym 32 w pełnym wymiarze godzin.

Szesnaście oddziałów

Następnie sprawozdanie przedstawiła dyrektor Centrum Kształcenia Zawodowego i Ustawicznego w Ludowie Polskim Anna Banaś. Jak poinformowała, w szkole uczy się 370 uczniów w 16 oddziałach. W szkołach dla młodzieży otworzono pięć klas pierwszych, cztery oddziały technikum i jeden oddział szkoły branżowej. W internacie mieszka obecnie 46 wychowanków.

CKZiU ukończyło 81 absolwentów, z czego do egzaminu maturalnego przystąpiło 54, a świadectwa otrzymało 29 osób. Z języka polskiego w części ustnej uzyskali 55,2%, a pisemnej 35,5%. Z matematyki uzyskali 26,4%, języka angielskiego w części ustnej 68,5%, a pisemnej 57,6%. Z języka niemieckiego w części ustnej 40,4%, a pisemnej 28%.

W szkole branżowej I stopnia uczniowie kształcą się w zawodach: mechanik-operator pojazdów i maszyn rolniczych. W technikum: technik hotelarstwa, technik organizacji reklamy, technik rolnik, technik żywienia i usług gastronomicznych oraz technik informatyk.

Radni powiatowi podjęli uchwały o zakończeniu działalności gimnazjów i przekształceniach w liceach i technikach

Przyjęli najwięcej uczniów

W dalszej części głos zabrał dyrektor Technikum w Strzelinie Robert Kozuń. Zwrócił uwagę, że od kilku lat uczniowie nie mają motywacji do przystępowania do egzaminów zewnętrznych. Szczególnie zauważalne jest to przy pogarszającej się frekwencji uczniów pełnoletnich w klasach III i IV, ze względu na podejmowanie pracy przez nich.

W ubiegłym roku szkolnym szkołę opuściło 7 oddziałów, w tym 5 oddziałów technikum i 2 oddziały branżowej szkoły I stopnia. W technikum do matury przystąpiło 53 uczniów, a zdało ją 34 uczniów. Z języka polskiego uzyskali 90,6%, z matematyki 73,6%, języka angielskiego 92,3%, a języka niemieckiego 78,6%.

W roku szkolnym 2019/2020 przyjęto do klas pierwszych 369 uczniów i utworzono 14 klas. Uczniowie technikum uczą się w klasach o profilach: technik budownictwa, technik ekonomista, technik informatyk, technik logistyk i technik mechanik. Uczniowie branżowej szkoły I uczęszczają do klasy o profilu mechanik pojazdów samochodowych i klasy wielozawodowej.

Zmiany w szkołach

Później głos zabrała dyrektor Zespołu Placówek Oświatowych w Strzelinie Beata Schaffner. Jak wyjaśniła, w skład ZPO wchodzi Specjalny Ośrodek Szkolno-Wychowawczy w Skoroszowicach i Młodzieżowy Ośrodek Socjoterapii w Strzelinie. W ubiegłym roku szkolnym funkcjonowało 12 oddziałów (od listopada 13 oddziałów) oraz 4 grupy wychowawcze w MOS i 2 grupy wychowawcze w SOS-W. Zatrudnionych było 47 nauczycieli. Placówka oferuje liczne zajęcia wspomagające rozwój, uzdolnienia i zainteresowania.

W MOS realizowana jest innowacja pedagogiczna „Socjoterapia przez pracę". Innowacją objęci są uczniowie, którzy realizują przyuczenie do zawodu u pracodawców, otrzymując wynagrodzenie.

Sprawozdanie przestawiła też dyrektor Poradni Psychologiczno-Pedagogicznej w Strzelinie Elżbieta Kasprzyszak. Jak wyjaśniła, praca poradni od dawna nie polega jedynie na diagnozowaniu i opiniowaniu. Głównie pracuje natomiast z placówkami i szkołami, dysponując szerokim wachlarzem pomocy profilaktyczno-wychowawczej.

- *Ta sesja w jakimś sensie domyka bardzo trudny okres reformy oświatowej. Ogromne zmiany strukturalne i prawne z pewnością odczuli nauczyciele. W międzyczasie realizowano liczne projekty unijne, dzięki czemu nasze szkoły zostały doposażone w różnego rodzaju sprzęt* – powiedział wicestarosta Aleksander Ziółkowski.

Informację o stanie realizacji zadań oświatowych za rok szkolny 2018/2019 przedstawiła inspektor oświaty Małgorzata Stachowiak. Zgodnie z reformą, w naborze były dwa roczniki. Łącznie przyjęto 718 uczniów i utworzono 27 oddziałów. Jak przypomniała, ubiegły rok szkolny był szczególny pod względem realizacji projektów unijnych. Ogółem dla lokalnych szkół ponadgimnazjalnych przyznano 4 814 130 zł.

W dalszej części przedstawiono uchwały dotyczące stwierdzenia zakończenia działalności Gimnazjum Dwujęzycznego przy ZSO w Strzelinie i Gimnazjum Specjalnego w ZPO w Strzelinie. Dodatkowo, trzyletnie licea przekształcono w czteroletnie licea, a czteroletnie technika przekształcono w pięcioletnie technika. Większością głosów każdą z przedstawionych uchwał podjęto. Wkrótce obrady zakończono.

Krystian Krzyżowski

eprasa.pl 3b9b0c85b5

Gmina Strzelin nie dołoży się do przebudowy drogi?

Przebudują całą drogę do końca kadencji...

POWIAT

- Już niedługo drogę ze Strzelina do Jegłowej będzie można pokonać tylko wozem drabiniastym - żartował jeden z radnych powiatowych ubiegłej kadencji. Jak ten dowcip obrazuje sytuację, wiedzą wszyscy kierowcy. W końcu użytkownicy tej drogi doczekali się długo oczekiwanego remontu. Czy jednak uda się przebudować cały odcinek do końca obecnej kadencji samorządu?

Postępom prac na przebudowywanej drodze powiatowej ze Strzelina do Jegłowej przyglądali się w miniony czwartek Marek Czerwiński, starosta strzeliński (z lewej) i Zdzisław Ziąber, dyrektor Powiatowego Zarządu Dróg w Strzelinie

W ubiegłym roku powiat strzeliński zlecił ocenę stanu technicznego swoich dróg. Wynajęta firma przejechała po nich samochodem, wyposażonym w specjalne kamery. Obraz został przesłany do programu komputerowego, który określił degradację poszczególnych odcinków. Okazało sie, że droga ze Strzelina do Jegłowej jest w najgorszym stanie. Dlatego jeszcze w ubiegłej kadencji zdecydowano o jej przebudowie i ruszyły pierwsze prace.

Dlaczego przebudowę rozpoczęli od środka?

W miniony wtorek rozpoczęto II etap przebudowy. Wyremontowany będzie odcinek o długości 996 metrów. Wykonawcą jest firma Berger Bau z Wrocławia. - *W poniedziałek, 28 października, podpisaliśmy umowę z firmą, a już we wtorek, 29 października, ruszyły prace* – podkreśla Zdzisław Ziąber, dyrektor Powiatowego Zarządu Dróg w Strzelinie.

- *Mamy nadzieję, że wykonawca szybko upora się z zadaniem* – dodaje Marek Czerwiński, starosta powiatu strzelińskiego. - *Planowany termin zakończenia prac to 15 grudnia 2019r. Jeśli jednak pozwolą na to warunki pogodowe, remont będzie zakończony jeszcze w listopadzie br.*

Przebudowa drogi ze Strzelina do Jegłowej jest finansowana w 40 procentach z budżetu Starostwa Powiatowego w Strzelinie. Pozostałe 60 procent pochodzi z Funduszu Dróg Samorządowych. – *Wartość kosztorysowa tego zadania to 1,5 mln zł* – wyjaśnia dyrektor Ziąber. – Do przetargu stanęło 5 firm. Najkorzystniejszą ofertę, 1,1 mln zł, przedstawił Bergen Bau. Czyli udało się nam zaoszczędzić na tym zadaniu 400 tys. zł.

Remontowany obecnie odcinek jest najbardziej zniszczonym fragmentem całej drogi. W ramach prac wykonana ma być m.in. podbudowa jezdni, ułożone będą nowe warstwy nawierzchni z mas asfaltowych, odtworzone zostaną rowy i wjazdy na pola. Droga zostanie nieco poszerzona i namalowane będą na niej nowe pasy. – *Niektórych może dziwić, że przebudowę tej drogi rozpoczynamy niejako od środka* – tłumaczy starosta Czerwiński. – *Ale postanowiliśmy w pierwszej kolejności wyremontować najbardziej zniszczone, a tym samym niebezpieczne odcinki.*

Gmina Strzelin nie dołoży się?

- *W przyszłym roku planowany jest kolejny etap przebudowy drogi ze Strzelina do Jegłowej* – kontynuuje Marek Czerwiński. – *Ma objąć około 2 km. Jest to odcinek od skrzyżowania z drogą krajową nr 39 (przed firmą Quick-mix) do nowo wyremontowanego fragmentu. Tak planujemy, ale czy się to uda? Nie ukrywamy, że liczyliśmy na pomoc gminy Strzelin. Niestety, samorząd ten, przynajmniej na dziś, z różnych względów, nie zamierza partycypować w kosztach. Na to zadanie jest już przyznane dofinanoswanie z Funduszu Dróg Samorządowych.*

Starosta strzeliński planuje realizację przebudowy kolejnych odcinków drogi ze Strzelina do Jegłowej w porozumieniu z gminą Przeworno. Czy jednak uda się zakończyć remont całej drogi do końca obecnej kadencji samorządu? – *Tak zakłada harmonogram* – mówi dalej Czerwiński. – *I jest to bardzo realne. Możemy mieć jednak kłopoty z wkładem własnym, ale będziemy robić wszystko, aby znaleźć na ten cel pieniądze. Przypominam, że mamy przyznane na wszystkie etapy dofinansowanie z Funduszu Dróg Samorządowych.*

Problemy z synchronizacją świateł

Ruch na remontowanej drodze odbywa się wahadłowo. Kierowany jest za pomocą sygnalizacji świetlnej. Zdarzało się, że pojawiały się problemy z jej synchronizacją. Samochody mając zielone światło wjeżdżały na pas ruchu, kiedy jadące z naprzeciwka jeszcze nie zdążyły zjechać. O sprawie kierowcy informowali Powiatowy Zarząd Dróg. Aby nie dochodziło do takich niebezpiecznych sytuacji, wydłużone zostały cykle świetlne.

Dodajmy, że 31 października sygnalizacja na remontowanej drodze ze Strzelina do Jegłowej została wyłączona. Ruch odbywał się dwoma pasami. Ponieważ z jednej strony jezdnia jest już sfrezowana, na całym odcinku obowiązywało ograniczenie prędkości.

- *Wyłączenie sygnalizacji miało związek z uroczystością Wszystkich Świętych i Dniem Zadusznym* – informuje dyrektor Zdzisław Ziąber. - *Po długim weekendzie w poniedziałek, 4 listopada, sygnalizacja świetlna została powtórnie włączona.*

4 km nowych dróg rocznie...

To nie jedyny remont, jaki obecnie na zlecenie Starostwa Powiatowego w Strzelinie prowadzony jest na drogach. Niebawem ruszą prace na odcinku Borek Strzeliński – Boreczek oraz na drodze w Szczawinie.

- *W tym roku wykonaliśmy już szereg inwestycji drogowych* – wyjaśnia Marek Czerwiński, starosta powiatu strzelińskiego. – *W sumie, jeśli uda nam się je dopiąć do końca br., będzie to około 4 kilometrów. Mamy świadomość, że jest to kropla w morzu potrzeb. Biorąc jednak pod uwagę to, co robiono w tym zakresie w latach poprzednich, to naprawdę dużo. W tym miejscu chciałbym podziękować Zarządowi i wszystkim radnym za decyzję przebudowy drogi do Jegłowej. Ogromny ruch na tym odcinku, czym zaskoczony był też wykonawca, świadczy o celowości tej inwestycji.*

– podsumowuje starosta Czerwiński.

Wojciech Cerkowniak

We wtorek, 29 października, rozpoczęto II etap przebudowy drogi ze Strzelina do Jegłowej. Wyremontowany będzie odcinek o długości 996 metrów

eprasa.pl 3b9b0c85b5

Kłopoty kierowców jadących do Ziębic nadal się nie kończą

Jak długo Henryków będzie zablokowany?

HENRYKÓW

Już od marca tego roku kierowcy jadący trasą nr 395 Strzelin – Ziębice mają poważny problem. W Henrykowie prowadzony jest remont fragmentu tej trasy wraz z przebudową mostu. Dla kierowców osobówek wyznaczono kilkukilometrowy objazd przez okoliczne miejscowości, a dla ciężarówek to dodatkowe kilkanaście kilometrów przez Przeworno. Dlaczego prace drogowe idą w tak wolnym tempie i czy jest nadzieja że skończą się przed zimą?

Remontowana droga jest wyłączona z użytku już od pierwszego skrzyżowania w miejscowości (od strony Strzelina) Jest to dla kierowców spore utrudnienie i jednocześnie znaczne wydłużenie czasu przejazdu. Niestety, mimo iż minęło już 8 miesięcy, końca prac nie widać. Czy zatem zmotoryzowani będą zmuszeni przez kolejne zimowe miesiące jeździć niewdzięcznym, a przy oblodzeniu także niebezpiecznym objazdem przez Skalice?

Z czego wynika tak długo trwający remont? Inwestycja, zdaniem drogowców, była bardzo skomplikowana. Nowy asfalt należało położyć na drodze o dużym nachyleniu, wykonać odwodnienie, zbudować chodniki, a jeszcze na dodatek przebudować most. Pierwotnie inwestycja powinna zostać zakończona, i oddana do użytku do końca września br., tymczasem mamy już listopad, a droga jest nieprzejezdna. Jak udało się nam ustalić, wykonawca podpisał z inwestorem (DSDiK) aneks do umowy. Według niego, droga ma być oddana do użytku już za niespełna dwa tygodnie, czyli 15 listopada. Czy to się uda? Trzymamy kciuki.

Przy okazji warto nadmienić, że problemy drogowe są lub były też w naszym powiecie. Od lat borykamy się z korkami w mieście, co jest pokłosiem braku obwodnicy. Czekamy na przebudowę niefunkcjonalengo ronda w centrum Strzelina na skrzyżowaniu dróg 395 i 39. Coraz bardziej oddala się perspektywa budowy nowego ronda na skrzyżowaniu dróg 395 i 396 (przy Orlenie). A na dodatek jeżeli już zarządcy dróg decydują się na remonty, to prace budowlane trwają, i trwają...

Tak było na kilkusetmetrowym odcinku drogi 395 ze Strzelina do Wrocławia, na wysokości Ludowa Polskiego.

Przez Henryków, od strony Strzelina, nie można przejechać już od 8 miesięcy. Czy jest szansa, by przed zimą to się zmieniło?

Zawsze tak było, że drogi były czynnikiem prorozwojowym dla miejscowości, przez które przebiegały. Prawda ta dotyczy zarówno dróg wodnych, rzek i kanałów, jak i dróg „lądowych". Tak było od czasów rzymskich. W Strzelinie krzyżują się dwie drogi wojewódzkie i droga krajowa. Drogi wojewódzkie (395 i 396) biegną z północy na południe, a droga krajowa (39) ze wschodu na zachód. Wydawać by się mogło, że dzięki takiemu położeniu Strzelin dysponuje poważnym argumentem przemawiającym za lokowaniem tutaj zakładów przemysłowych, a mieszkańcy mogą łatwo podróżować w dowolnym kierunku. Jednak aby tak było, przejazd tymi drogami musi być płynny, bez utrudnień, jakimi obecnie są korki do niewydolnego ronda.

Jacek Sobko

eprasa.pl 3b9b0c85b5

DOLNY ŚLĄSK

Wiadomości z regionu

WOJEWÓDZTWO DOLNOŚLĄSKIE

PARTNER STRONY: URZĄD MARSZAŁKOWSKI WOJEWÓDZTWA DOLNOŚLĄSKIEGO

Nasz młyn papierniczy w Dusznikach-Zdroju coraz bliżej wpisu na listę UNESCO

Młyn papierniczy w Dusznikach-Zdroju, jedyny tego typu w Polsce i jeden z najcenniejszych zabytków techniki na Dolnym Śląsku, został zgłoszony na Polską Listę Informacyjną UNESCO. To pierwszy z kroków, do przyznania obiektowi tytułu światowego dziedzictwa kulturowego.

Rozeta nadokienna, fot. K. Jankowski

Młyn papierniczy w Dusznikach-Zdroju, fot. Mariusz Młynarczyk (MKiDN)

O wpisanie dusznickiego zabytku na tę listę wnioskowało Ministerstwo Kultury i Dziedzictwa Narodowego. Jest to równoznaczne z oficjalnym ogłoszeniem kandydatury młyna i rozpoczęciem kolejnego etapu w staraniach o zaliczenie obiektu do najcenniejszych dóbr kultury w skali świata. Dla samego młyna i Muzeum Papiernictwa w Dusznikach-Zdroju, które sprawuje nad nim pieczę, oznacza to fazę intensywnych przygotowań i serię bardzo drobiazgowych kontroli obiektu.

- *Teraz przed nami kolejne zadania. Musimy zintensyfikować badania historii papiernictwa, nie tylko na obszarze Polski, ale również na świecie. Pozwoli to naszej placówce przekształcić się w międzynarodowy ośrodek gromadzenia i upowszechniania wiedzy o dziejach papiernictwa. Wyniki badań wykorzystamy do opracowania wniosku o wpis papierni na listę UNESCO, w którym nasz obiekt oraz inne europejskie młyny papiernicze zostaną dokładnie scharakteryzowane. Innym niezwykle istotnym zadaniem będzie modernizacja ekspozycji muzealnych pod kątem obsługi znacznie większej liczby zwiedzających niż obecnie. Niezbędne jest również stworzenie odpowiedniej infrastruktury turystycznej w obrębie papierni - m.in. centrum obsługi turystów, punktów gastronomicznych, miejsc parkingowych. Wpis na listę UNESCO wiąże się z kilkukrotnym zwiększeniem liczby zwiedzających. Musimy się na to dobrze przygotować* - mówi **Maciej Szymczyk**, dyrektor Muzeum Papiernictwa.

Papier przez wieki był produktem luksusowym, dlatego właściciele dusznickiego młyna należeli do ludzi niezwykle majętnych. Swą fortuną potrafili się dzielić: często byli proszeni na chrzestnych lub świadków na weselach. Rekordzistką była rządząca papiernią w latach 1779-1802 Antonia Józefa Ossendorf, która do chrztu trzymała ponad 120 dzieci.

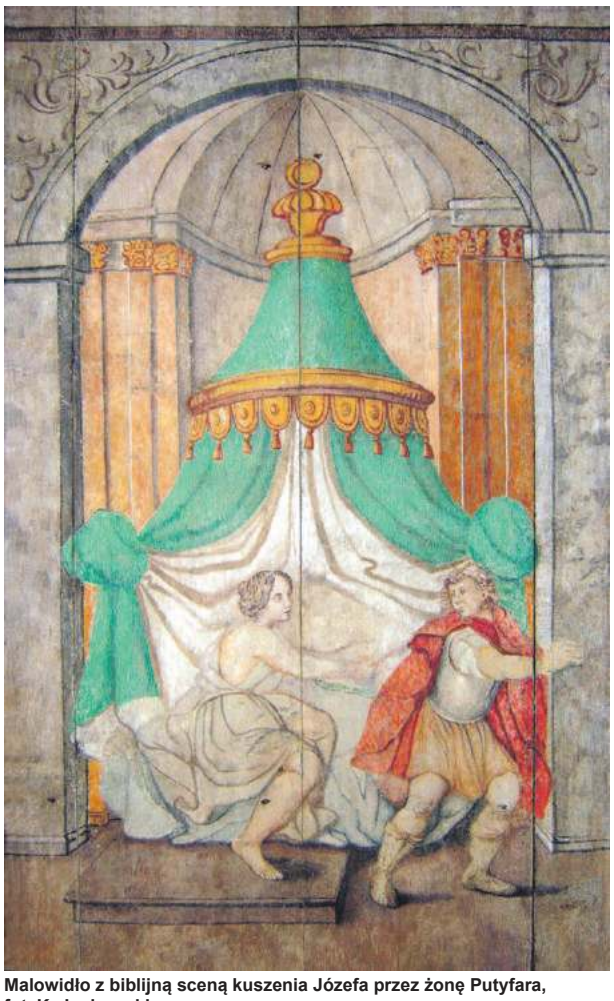

Malowidło z biblijną sceną kuszenia Józefa przez żonę Putyfara, fot. K. Jankowski

Do dziś pozostało ich największe dzieło - najpiękniejszy młyn na świecie, gdyż wiele środków przeznaczyli na jego rozbudowę i upiększanie. Papiernia została wzniesiona w formie dworu szlacheckiego, elewację ozdobiono w czasach wspomnianej Antonii Józefy Ossendorf rozetami i półrozetami oraz pilastrami. Wewnątrz młyna dwa pomieszczenia udekorowano polichromiami z motywami roślinnymi i scenami rodzajowymi. Jedna ze scen nawiązuje do biblijnej historii kuszenia Józefa przez żonę Putyfara; to aluzja do właściciela papierni z lat 1772-1779 Józefa Ossendorfa, który podobnie jak biblijny Józef miał być człowiekiem uczciwym i nie uległym na pokusy.

Młyn papierniczy w Dusznikach-Zdroju dziś zaliczany jest do najpiękniejszych budowli przemysłowych na świecie. Właśnie ta cecha jest wykorzystywana przy określaniu wartości obiektu, wyróżniającej go od innych zachowanych do dziś zabytków techniki.

- *To prawdziwy, szesnastowieczny pomnik historii, w którym Muzeum uruchomiono w 1968 roku. Uzyskanie wpisu na listę UNESCO będzie miało znaczenie dla jego rozwoju i prestiżu. Na Liście znajdują się już trzy dolnośląskie obiekty: Hala Stulecia we Wrocławiu, Kościół Pokoju w Jaworze oraz Kościół Pokoju w Świdnicy. Wierzę w to, że cały ten długi proces zakończy się dla nas sukcesem, bo muzeum jest wyjątkową wizytówką Dolnego Śląska i w pełni zasługuje na tytuł światowego dziedzictwa kultury* - mówi **Cezary Przybylski**, marszałek województwa.

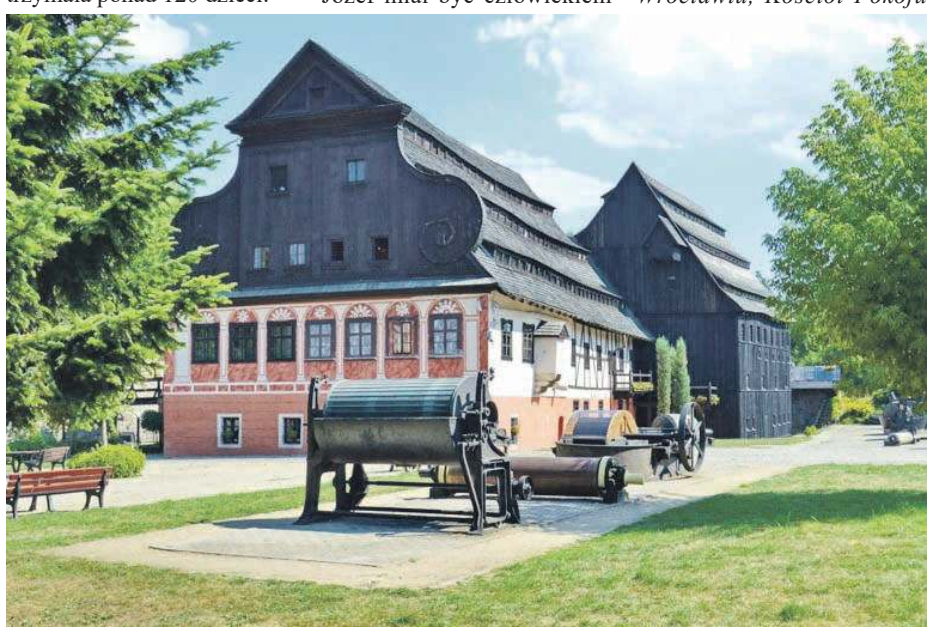

Młyn papierniczy w Dusznikach-Zdroju, fot. Mariusz Młynarczyk (MKiDN)

Do dziś w Europie pozostało ok. 30 historycznych młynów papierniczych. Koncepcja, którą opracowało Muzeum Papiernictwa, przewiduje wpisanie na listę UNESCO pod jedną pozycją kilku najcenniejszych historycznych papierni. Oprócz młyna w Dusznikach, który uznawany jest za najbardziej interesujący, pod uwagę brane są jeszcze papiernie z Czech (Velke Losiny), Niemiec (Homburg) i Francji (Ambert). Muzeum Papiernictwa w Dusznikach Zdroju jest liderem całej grupy.

Listę informacyjną (Tentative List) tworzą obiekty, które państwo zamierza zaproponować do wpisu na właściwą Listę światowego dziedzictwa UNESCO. Dusznicki młyn papierniczy jest szóstym obiektem z Polski, który obecnie znajduje się na Liście informacyjnej. Oprócz niego są tam także: Modernistyczne Śródmieście Gdyni (2019), Bukowe lasy o charakterze pierwotnym w Bieszczadzkim Parku Narodowym (2019), Gdańsk - miasto wolności i pamięci (2005), Kanał Augustowski (2006) oraz Pienińska dolina Dunajca (2006).

eprasa.pl 3b9b0c85b5

Odwiedzaliśmy groby bliskich...

POWIAT

Co roku 1 listopada kościół katolicki obchodzi uroczystość Wszystkich Świętych. W tym dniu udajemy się z całymi rodzinami na cmentarze i odwiedzamy groby naszych bliskich, przyjaciół, krewnych i znajomych, stawiając kwiaty i zapalając znicze. Tak samo było na wszystkich cmentarzach w powiecie strzelińskim. To dobry moment na modlitwę, refleksje i okazja do wspomnień.

W tym dniu na cmentarzach odprawiane są Msze św.. Znicze zapalane są też praktycznie na każdej odkrytej mogile żołnierskiej: na grobach powstańczych, na polnych i leśnych mogiłach, gdzie pochowani są bezimienni żołnierze. Jest to też święto obchodzone przez część innych wyznań, a także zwyczaj praktykowany przez osoby bezwyznaniowe i niewierzące, mający być wyrazem pamięci oraz oddania czci i szacunku zmarłym.

Następnego dnia po uroczystości Wszystkich Świętych, 2 listopada, obchodzony jest dzień wspominania zmarłych - Dzień Zaduszny. Dla chrześcijan to dzień modlitw za wszystkich zmarłych wierzących w Chrystusa. W doktrynie Kościoła katolickiego Dzień Zaduszny jest wyrazem przekonania o obcowaniu świętych, zmartwychwstaniu ciał, życiu wiecznym oraz skuteczności modlitwy wstawienniczej.

(KK)

Strzelin

Wiązów

Wiązów

Strzelin

Strzelin

Przeworno

Przeworno

Strzelin

Przeworno

Strzelin

Kto kogo wprowadza w błąd?

Szanowny red. Jakubie Olejnik, a może red. Lechu Pąchalski, a może red. Doroto Pawnuk, a może red. anonimie? Uderz w stół, a nożyce się odezwą. Tak w skrócie można opisać motywy, jakie skłoniły mnie do napisania tego tekstu. Jeden(a) z wymienionych wyżej red. popełnił(a) artykuł, który następnie został opublikowany w jednym z bezpłatnych dwutygodników, ukazujących się w Strzelinie. Autor red. stwierdza, że magistrat stanowczo zdementował dziennikarskie domysły, jakie rzekomo miały się ukazać w „Słowie Regionu", odnośnie budowy hipermarketu w strzelińskim rynku. Zarzut taki pada, mimo że wyraźnie napisałem, iż „informacji o ewentualnym przyszłym markecie nie możemy potwierdzić". Aby się o tym przekonać, wystarczy sięgnąć do przedmiotowego artykułu. Dlaczego więc red. odnosi się do stwierdzenia, które w moim artykule w ogóle się nie pojawiło? Czy to kolejna próba dyskredytacji niezależnego, a przez to niewygodnego dla władz Strzelina „Słowa Regionu", czy też może autor „red." nie posiadł umiejętności czytania ze zrozumieniem?

„Nie będzie hipermarketu w strzelińskim rynku" - taki tytuł nosi artykuł opublikowany w jednym z bezpłatnych dwutygodników w gminie Strzelin. Tak rozpoczynałby się artykuł, gdybym próbował naśladować język niedomówień, insynuacji i „odwracania kota ogonem", jakim posłużył się autor (autorzy?) publikacji „Nie będzie hipermarketu w strzelińskim rynku". Brak znaku zapytania na końcu sugeruje, że „nigdy, przenigdy, w strzelińskim rynku nie powstanie sklep wielkopowierzchniowy, zwany czasami hipermarketem". Argumentem przemawiającym za takim twierdzeniem, w oczach red., mają być zapisy w miejscowym planie zagospodarowania przestrzennego tej części miasta. Tymczasem wystarczy przejrzeć wykaz uchwał strzelińskiej rady, żeby znaleźć kilka zmieniających miejscowy plan zagospodarowania przestrzennego, np. terenu po Hydralu. Z dziennikarskiego obowiązku dodam, że organem władnym podjąć rzeczone uchwały jest Rada Miejska Strzelina, a nie jakiś „strzeliński magistrat", na który powołuje się red. Chyba, że w Strzelinie (tenże magistrat) jest ośrodkiem władzy uchwałodawczej, a rada jedynie wykonuje polecenia „magistratu". Nie chodzi tutaj o ustawowe kompetencje burmistrza, bo w tekście red. nie ma o nim mowy. A z drugiej strony, czy obecny „magistrat" może składać deklaracje w imieniu burmistrza i rady wybranych w następnej, i następnej, i następnej, i jeszcze następnej kadencji? Tak „do końca świata... i jeden dzień dłużej".

Kolejny „mocny" w oczach red. argument, to stwierdzenie, że „zabudowa powinna być dostosowana do historycznej kompozycji przestrzennej w zakresie skali, bryły i jej formy architektonicznej" - koniec cytatu. A gdyby powstał projekt hipermarketu, który nawiązywałby do wyglądu przedwojennych kamieniczek stojących wtedy w Rynku, a nawet był wiernym odwzorowaniem stanu sprzed wojny, a część handlową zaprojektowano by pod ziemią?

I na koniec prośba. Szanowny red. podpisuj się pod artykułami, nie wstydź się. No chyba, że masz się czego wstydzić. Publikując w „Słowie Regionu" notkę „Czy powstanie kolejny hipermarket?" podpisałem się JS, a w „Słowie Regionu" jest tylko jeden JS.

Jacek Sobko

eprasa.pl 3b9b0c85b5

Wielka dziura w środku wsi

GĘSINIEC

Mieszkańcy Gęsińca i okolicznych miejscowości mogą odetchnąć z ulgą, gdyż trwa właśnie odbudowa zbiornika przeciwpożarowego i przepustu drogowego na ul. Akacjowej.

Od kilku miesięcy fragment wspomnianej ulicy jest wyłączony z ruchu, a objazd wyznaczono przez ul. Dębową. Droga tam jest wąska, co znacznie utrudniało mijanie się samochodów.

Aby przystąpić do realizacji zadania, gmina Strzelin musiała sporządzić dokumentację projektową, a następnie wyłonić wykonawcę w drodze przetargu. Jako że to sytuacja losowa, to rada miejska musiała przyjąć zmiany w uchwale budżetowej, co uczyniła w sierpniu tego roku. Dlatego też sprawa rozciągnęła się w czasie. Warto wspomnieć, iż odbudowę przepustu wymusiło zawalenie się muru granitowego, który oddzielał nasyp drogowy od zbiornika wodnego.

Do przetargu przystąpiły trzy firmy, a najkorzystniejszą ofertę złożyła ASBUD inż. Adrian Szawara z Wawrzęcic i opiewała na kwotę ok. 169 tys. zł. W zakresie prac znajduje się m. in: rozbiórka istniejącego przepustu drogowego, ułożenie nowych rur żelbetowych na kamiennej podbudowie, montaż studni rewizyjnej z kręgów betonowych, rozbiórka muru oporowego z kamienia, wzniesienie ściany oporowej, rozbiórka istniejącej nawierzchni drogowej z mieszanek mineralno-bitumicznych, rozbiórka podbudowy z kruszywa kamiennego, odbudowa drogi o szerokości 6 metrów i długości 27 metrów, oczyszczenie zbiornika z roślin i namułów, a także remont betonowej zastawki piętrzącej.

Jak mówią wykonawcy, prace przebiegają na razie bez większych niespodzianek, chyba że za taką można uznać znalezienie starej tablicy rejestracyjnej na placu budowy. Zgodnie z zapisami w umowie, firma powinna zakończyć roboty do 29 listopada, chociaż istotne będą tutaj warunki atmosferyczne.

Marek Rychlica

Odbudowę przepustu wymusiło zawalenie się granitowego muru

Co ozdobi strzelińskie skwery?

STRZELIN

Rusza nowy projekt obywatelski pn. „Strzelińskie Rabaty Kwiatowe", realizowany w ramach gminnej akcji „Strzelin dla Środowiska". Do powodzenia akcji niezbędny będzie aktywny udział mieszkańców. Wystarczy przekazać niepotrzebne sadzonki kwiatów.

Celem tego projektu jest utworzenie w obszarach przestrzeni publicznej całego miasta nowych miejsc obsadzonych kwiatami. Do utworzenia skwerów zostaną wykorzystane te kwiatowe cebulki, sadzonki, bulwy i kłącza, które nie są już potrzebne mieszkańcom. Poza upiększaniem terenów rekreacyjnych i spacerowych, nowe rabaty kwiatowe będą sprzyjać rozwojowi populacji owadów miododajnych, bezcennych dla środowiska przyrodniczego. Pierwsze pilotażowe rabaty będą lokalizowane na terenie strzelińskich parków, a w pierwszej kolejności w Parku Miejskim im. Armii Krajowej.

Jak informuje burmistrz Strzelina Dorota Pawnuk, do powodzenia tego przedsięwzięcia, którego ideą są wspólne działania na rzecz poprawy estetyki miasta i ochrony naszego środowiska, niezbędny będzie aktywny udział społeczności lokalnej. Jeśli akcja spotka się z pozytywnym odzewem mieszkańców, niewykluczone, że w przyszłości zostanie rozszerzona również na tereny wiejskie.

- Nie ukrywam, że bardzo liczę na otwartość mieszkańców, mając na uwadze to, że w ostatnich latach zarówno strzelinianie, jak i mieszkańcy naszych sołectw, bardzo chętnie uczestniczą w lokalnych inicjatywach służących środowisku i sprzyjających poprawie estetyki najbliższego otoczenia. Gorąco zachęcam do współpracy i nieodpłat-

Dokończenie na str. 19

eprasa.pl 3b9b0c85b5

Od nowego roku wyraźnie wzrośnie liczba wspólnot mieszkaniowych

Na właścicieli lokali czekają poważne zmiany

POWIAT

Już za klika tygodni wejdzie w życie zmiana prawa dotycząca właścicieli mieszkań. Zmienia się liczba lokatorów tworzących wspólnotę. Będzie również łatwiej podejmować kluczowe decyzje.

Ustawa o własności lokali reguluje sprawy związane z prawami i obowiązkami właścicieli mieszkań. Jedną ze sfer, której ustawa dotyczy, jest zarządzanie wspólną częścią nieruchomości. I właśnie tutaj zachodzą największe zmiany. - *Nowelizacja ustawy usprawnia proces podejmowania decyzji przez wspólnotę* – powiedziała Katarzyna Adamiszyn. Nasza rozmówczyni zajmuje się zarządzaniem nieruchomościami w imieniu wspólnot mieszkaniowych. - *Druga zmiana dotyczy liczebności lokali wchodzących w skład wspólnoty. Do tej pory wspólnoty mieszkaniowe powoływało co najmniej 8 właścicieli mieszkań. Teraz wystarczy, że w danej nieruchomości są 4 lokale mieszkalne. Wprowadzono również zasadę, że wszystkie istotne decyzje podejmowane są większością głosów, a właściwie udziałów w nieruchomości. Jeżeli np. w nieruchomości jest czworo właścicieli i każdy ma 25% udziału w całości, to do podjęcia wiążącej decyzji wystarczą głosy, udziały, trzech właścicieli (wynik głosowania: 75% do 25% - red.). W skrajnych przypadkach, kiedy jeden z właścicieli posiada zdecydowaną większość udziałów, ustawa dopuszcza głosowanie jeden właściciel = jeden głos* – poinformowała nasza rozmówczyni. W ten sposób wspólnoty będą decydowały np. o remoncie dachu, przyłączeniu budynku do sieci wodno-kanalizacyjnej, wymianie wspólnego pieca co. lub przejścia z opału stałego na gaz.

- *Powołanie do życia wspólnoty mieszkaniowej nie jest trudne* – zapewniała Katarzyna Adamiszyn. - *Właściciele mieszkań mają do wyboru dwie opcje. Pierwsza, to tzw. zarząd właścicielski, a drugi to zarząd powierzony. W pierwszym przypadku właściciele wybierają spośród siebie osobę, lub kilka osób, której/którym powierzają zarządzanie wspólną częścią nieruchomości. Trzeba w tym celu zwołać zebranie, sporządzić protokół, a wybrany zarządca wykonuje dalsze kroki formalne. Mam tu na myśli obowiązkową rejestrację wspólnoty, przypisanie wspólnocie numeru NIP i REGON, a także składanie w urzędzie skarbowym deklaracji CIT 8. Jeżeli chodzi o deklarację CIT 8, to składa się ją bez względu na to czy wspólnota osiąga dochody, czy nie. W przypadku powierzania zarządu nieruchomością profesjonalnej firmie, niezbędna jest obecność notariusza. Wielokrotnie uczestniczyłam w tej procedurze. Można stawić się w biurze notariusza, można również zaprosić notariusza do siebie. Zawarcie takiej umowy wiąże się z kosztami, które ponoszą właściciele. Najpierw notarialne, a później wobec wybranego zarządcy* – powiedziała nasza rozmówczyni.

- Zostało niewiele czasu, żeby podjąć decyzje, jak będziemy zarządzać wspólnotą mieszkaniową - mówiła Katarzyna Adamiszyn

Jedną z zalet zawiązania wspólnoty mieszkaniowej jest możliwość „wspólnego" rozliczania się za wywóz śmieci. A wtedy zamiast kompletu pojemników na poszczególne frakcje śmieci dla wszystkich mieszkań, wystarczy jeden komplet... dla wspólnoty. W małych wspólnotach stosunkowo łatwo jest kontrolować, czy mieszkańcy prawidłowo segregują śmieci. A to przekłada się na więcej miejsca na podwórku, bo jest mniej pojemników, i na znaczną oszczędność na opłatach.

***

Do 1 stycznia 2020 r. jest jeszcze trochę czasu. Warto jednak już dziś zastanowić się i przedyskutować z sąsiadami, jak nasza wspólnota mieszkaniowa będzie wtedy funkcjonowała. Jest czas, żeby np. skontaktować się z osobami, które profesjonalnie zajmują się zarządzaniem nieruchomościami, z apoznać się z przepisami i podjąć decyzję.

Jacek Sobko

OGŁOSZENIE O PRZETARGU

Burmistrz Miasta i Gminy Wiązów

ogłasza

I przetarg ustny nieograniczony na sprzedaż nieruchomości gruntowych:

1) Nieruchomość gruntowa zabudowana o numerze ewidencyjnym **20/12 AM-10,** położona w miejscowości **Wiązów przy ul. 1-go Maja**, o pow. 0,0017 ha, KW nr WR1T/00016520/4. Działka zabudowana garażem w zabudowie szeregowej o pow. użytkowej 13,48 m^2. Cena wywoławcza: **4.500,00 zł** (słownie złotych: cztery tysiące pięćset 00/100), wadium: **450,00 zł** (słownie złotych: czterysta pięćdziesiąt 00/100), minimalne postąpienie: **50,00 zł** (słownie złotych: pięćdziesiąt 00/100). W Miejscowym Planie Zagospodarowania Przestrzennego dla miejscowości Stary Wiązów teren działki oznaczony jest symbolem U/16 - tereny usługowe. Zakup zwolniony z podatku VAT.

2) Nieruchomość gruntowa zabudowana o numerze ewidencyjnym **20/15 AM-10,** położona w miejscowości **Wiązów przy ul. 1-go Maja**, o pow. 0,0017 ha, KW nr WR1T/00016520/4. Działka zabudowana garażem w zabudowie szeregowej o pow. użytkowej 12,51 m^2. Cena wywoławcza: **4.500,00 zł** (słownie złotych: cztery tysiące pięćset 00/100), wadium: **450,00 zł** (słownie złotych: czterysta pięćdziesiąt 00/100), minimalne postąpienie: **50,00 zł** (słownie złotych: pięćdziesiąt 00/100). W Miejscowym Planie Zagospodarowania Przestrzennego dla miejscowości Stary Wiązów teren działki oznaczony jest symbolem U/16 - tereny usługowe. Zakup zwolniony z podatku VAT.

3)Nieruchomość gruntowa niezabudowana o numerze ewidencyjnym **83/6 AM - 7**, o pow. **0,1044 ha,** KW nr WR1T/00016519/4, położona w miejscowości **Wiązów przy ul. Strzelińskiej**. W Miejscowym Planie Zagospodarowania Przestrzennego dla miejscowości Wiązów teren nieruchomości oznaczony jest symbolem MNU/3- zabudowa mieszkaniowa jednorodzinna z dopuszczeniem usług. Nieruchomość znajduje się w strefie B – ochrony konserwatorskie. Cena wywoławcza: **41.500,00 zł** (słownie złotych: czterdzieści jeden tysięcy pięćset 00/100), wadium: **4.150,00 zł** (słownie złotych: cztery tysiące sto pięćdziesiąt 00/100), minimalne postąpienie **420,00 zł** (słownie złotych: czterysta dwadzieścia 00/100). Wpłata jednorazowa przed zawarciem umowy notarialnej. Do ostatecznej kwoty osiągniętej w przetargu należy doliczyć podatek VAT w wys. 23 %.

4)Nieruchomość gruntowa niezabudowana o numerze ewidencyjnym **83/4 AM - 7**, o pow. **0,1000 ha,** KW nr WR1T/00016519/4, położona w miejscowości **Wiązów przy ul. Strzelińskiej**. W Miejscowym Planie Zagospodarowania Przestrzennego dla miejscowości Wiązów teren nieruchomości oznaczony jest symbolem MNU/3- zabudowa mieszkaniowa jednorodzinna z dopuszczeniem usług. Nieruchomość znajduje się w strefie B – ochrony konserwatorskie. Cena wywoławcza: **41.500,00 zł** (słownie złotych: czterdzieści jeden tysięcy pięćset 00/100), wadium: **4.150,00 zł** (słownie złotych: cztery tysiące sto pięćdziesiąt 00/100), minimalne postąpienie **420,00 zł** (słownie złotych: czterysta dwadzieścia 00/100). Wpłata jednorazowa przed zawarciem umowy notarialnej. Do ostatecznej kwoty osiągniętej w przetargu należy doliczyć podatek VAT w wys. 23 %.

Przetarg odbędzie się w siedzibie **Urzędu Miasta i Gminy Wiązów**, przy Pl. Wolności 37 w Wiązowie, w sali obrad **w dniu 10.12.2019 r. o godzinie 11.00**. W przetargu mogą wziąć udział osoby fizyczne i prawne, warunkiem jest wpłacenie **wadium** w wysokości jak w wykazie, najpóźniej do **dnia 06.12.2019 r.** na konto **UMiG Wiązów, Pl. Wolności 37, nr: 41 9585 0007 0040 0400 1544 0030.** Wpłata wadium będzie uwzględniona, gdy ww. kwota zostanie wpłacona w powyższym terminie i będzie znajdować się na koncie Urzędu przed przetargiem. Dodatkowe informacje można uzyskać w UMiG Wiązów, pl. Wolności 37 Wiązów lub pod numerem 71/393-11-36, wew. 36.

Do wynajęcia są: duża laweta i duże przyczepki towarowe
Strzelin tel. 534 035 229

Informacja
Burmistrza Miasta i Gminy Strzelin

Na tablicy ogłoszeń Urzędu Miasta i Gminy w Strzelinie oraz Biuletynie Informacji Publicznej podana jest informacja o sprzedaży bezprzetargowej na rzecz najemcy lokalu mieszkalnego położonego w granicach działek: nr 89 AM 16 i 70/5 AM 16 w Strzelinie.

eprasa.pl 3b9b0c85b5

Duże ułatwienie dla kierowców

WIĄZÓW

(WIĄZÓW) Na początku lipca br. pisaliśmy o błędnym oznakowaniu wyjazdu z Wiązowa na Brzeg. Skarżyli się na to mieszkańcy Wiązowa, obserwujący zdezorientowanych, a czasem mocno zdenerwowanych kierowców. Brak drogowskazu na ul. Armii Ludowej sprawiał, że kierowcy, stosując się do ówczesnego oznakowania drogi, zamiast na Brzeg jechali do... Strzelina. Minęło sporo czasu, ale udało się. Na ul. Armii Ludowej stanął drogowskaz informujący, że do Strzelina prosto, a do Brzegu w lewo. Niby mała rzecz, a cieszy. Zwłaszcza nie miejscowych kierowców, a przejeżdżających przez Wiązów.

(JS)

Jeden drogowskaz i wszystko jasne, którędy do Strzelina, którędy do Brzegu

Dokończenie ze str. 17

nego przekazania na rzecz projektu niepotrzebnych sadzonek, bulw, kłączy oraz cebulek kwiatów i drobnych bylin – mówi burmistrz.

Można je dostarczyć do Centrum Usług Komunalnych i Technicznych przy ul. Mickiewicza 1 lub do Wydziału Gospodarki Komunalnej, Infrastruktury i Środowiska przy ul Ząbkowickiej 11 (pok. 43 – II piętro).

Ze względu na konieczność dopasowania kolorystycznego rabat i ich zmienności rocznej w zakresie kwitnienia, do sadzonek, bulw, kłączy oraz cebulek należy dodać opis z nazwą rośliny, kolorem zakwitania, sposobem przechowywania, a także imieniem i nazwiskiem ofiarodawcy. Dostarczone rośliny będą odpowiednio przechowywane i zostaną posadzone na rabatach w parku miejskim. Na życzenie i za zgodą darczyńców ich nazwiska mogą zostać umieszczone na pamiątkowych tabliczkach.

(KK)

Do przekazywanych sadzonek trzeba dołączyć opis z nazwą rośliny, kolorem zakwitania i sposobem przechowywania

Już wiedzą, jak je chronić

KONDRATOWICE

We wtorek, 22 października, w sali obrad Urzędu Gminy w Kondratowicach odbyło się szkolenie dotyczące przepisów związanych z ochroną danych osobowych. Przeszli je inkasenci z terenu gminy. Zgodnie z unijnym rozporządzeniem RODO, przeprowadził je inspektor ochrony danych Andrzej Pawłowicz. Była również sekretarz Anna Horodyska, która podziękowała sołtysom za liczne przybycie i zaznaczyła, iż takie spotkania są wartościowe i przydatne, gdyż sołtys to pośrednik między mieszkańcami a gminą.

(MR)

Sołtysi licznie uczestniczyli w szkoleniu (Foto: UG Kondratowice)

eprasa.pl 3b9b0c85b5

WRÓCIŁO „SŁODKIE POMAGANIE”

STRZELIN

Strzelińscy licealiści stanęli na wysokości zadania. Samodzielnie zainicjowali słodką akcję charytatywną i upiekli aż kilkadziesiąt ciast! W ten sposób postanowili wesprzeć brata swojego szkolnego kolegi.

Strzelińskie Stowarzyszenie „Gramy o życie” od lat z powodzeniem organizuje różne akcje charytatywne, wspierając swoich podopiecznych. Niedawno powróciła jedna z nich, a mianowicie „Słodkie pomaganie”. Akcja polega na sprzedaży ciast, które wcześniej przygotowują ochotnicy, przyłączając się do pomocy innym.

Tym razem „Słodkie pomaganie” zainicjowali uczniowie klasy II d Liceum Ogólnokształcącego im. Marii Skłodowskiej-Curie w Strzelinie. W ten sposób młodzież postanowiła wesprzeć Filipa, podopiecznego strzelińskiego stowarzyszenia, który uległ poważnemu wypadkowi.

Licealiści i ich rodzice stanęli na wysokości zadania. Upiekli aż kilkadziesiąt ciast! Akcja była otwarta, a więc przez cały dzień wypieki chętnie kupowali zarówno uczniowie, jak i mieszkańcy.

Akcje charytatywne chętnie wspierają uczniowie Daria Drużga i Jakub Gdula

Przez cały dzień zbierano pieniądze ze sprzedaży ciast, które upiekli licealiści i ich rodzice

- Zawsze chętnie wrzucam pieniądze do puszek albo kupuję ciasta, żeby w ten sposób pomóc innym. Słodkimi wypiekami dzielę się też z rodziną. Niedawno ścięłam włosy i oddałam je na rzecz fundacji Rak' n' Roll, która przekazuje peruki walczącym z rakiem – mówiła Daria Drużga.

- Jestem byłym wolontariuszem i kiedyś nawet pomagałem w organizacji takich akcji. Kiedy tylko mam okazję, staram się wspierać potrzebujących – dodał Jakub Gdula.

Podczas „Słodkiego pomagania” w liceum zebrano łącznie ponad 2 700 zł. Kolejna akcja charytatywna już niebawem. W ramach drugiego śniadania, tym razem GOŻ planuje sprzedaż kanapek.

(KK)

Epitafium dla tych, co w pamięci

Pamiętam z dzieciństwa taka sytuację. Wybrałam się wraz z dzieciakami z wioski do sąsiadki na kukurydzę. Pole było niedaleko, więc akcja trwała kilkanaście minut. Kukurydza, wiadoma rzecz, po ugotowaniu smakuje całkiem nieźle. A i dreszczyk emocji towarzyszył nam w drodze, bo w razie „w” trzeba było zaplanować odwrót.

Przyniosłam swoją „działkę” do domu z uśmiechem na twarzy i wysypałam na stół. Po drugiej stronie mebla, na swoim ulubionym krześle, siedział mój tato. Popatrzył na tę kukurydzę i zapytał, skąd ją mam.

- No urwałam u Gralikowskiej na polu – odpowiedziałam zadowolona.

- A Gralikowska ci pozwoliła?- zapytał tato.

- Przecież się jej nie pytałam. Wszyscy rwali- odparłam już nieco mniej pewnie i nie z takim zadowoleniem.

Tato wrzucił kukurydzę do torby, kazał mi ją odnieść do sąsiadki, powiedzieć, co zrobiłam i przeprosić. Do dzisiaj pamiętam, ile nerwów i wstydu mnie to kosztowało. Ale zrobiłam to, co mi kazał ojciec.

Dzisiaj jestem osobą w słusznym wieku, jednak wciąż wracam do tej sytuacji. Opowiadam o niej swoim dzieciom, gdyż zapamiętałam to zdarzenie przede wszystkim jako niezwykłą lekcję odpowiedzialności i szacunku dla cudzej pracy i cudzej własności. Mogę powiedzieć, że podobnych lekcji w swoim życiu miałam sporo i każdą zapamiętałam, a przecież moich rodziców, ludzi przedwojennej daty, nikt nie uczył, jak mają postępować z dziećmi, nie ukończyli także studiów w tym kierunku. To jednak dzięki ich lekcjom wiem, że niektórych rzeczy nie wypada robić, a innych wręcz nie wolno. Drażni mnie także, nawet u najbliższych, takie postępowanie na skróty, nieodpowiedzialne i głupie. A kiedy ja mam pokusę, by coś „zakombinować”, to przed oczami staje mi postać mojego taty siedzącego na tym starym, poniemieckim krześle w moim równie starym domu. Widzę, jak grozi mi palcem, że tak nie wolno.

Twarze zmarłych, którzy byli ważni w moim życiu, pojawiają się, przynajmniej w moim wypadku, szczególnie wyraźnie jesienią, kiedy przyroda zdaje się zasypiać, wieczory są coraz dłuższe, a człowiek uświadamia sobie, iż przybyło mu lat i bliżej mu do tego, co po drugiej stronie. Właśnie w jeden z takich jesiennych wieczorów naszła mnie taka refleksja, że kolejny raz przed uroczystością Wszystkich Świętych martwię się tym, kiedy umyję groby, kiedy kupię kwiaty i jakie, co zrobię do jedzenia.

Łapię się także na rozważaniu konieczności zakupu nowej kurtki czy płaszcza, bo przecież inni będą mieli. Zastanawiam się, czy nie pójść do fryzjera – odrosty się pojawiły- i myślę, że nie jestem osamotniona w tych planach. A przecież to nie moje święto, nie nasze święto.

Powinnam stanąć przy grobach najbliższych z „czystą głową” i podziękować im za to, że byli i ukształtowali mnie jako człowieka. Że ich cząstka pozostała tu, na ziemi.

Chciałabym zadumać się przy grobie babci – kobiety „i do tańca, i do różańca”, którą zapamiętam tańczącą z moimi rówieśnikami na weselu swojego wnuka. Chciałabym pochylić się z wdzięcznością nad grobem zawsze uśmiechniętej i serdecznej Agnieszki – to dzięki niej zdałam maturę z matematyki. Chciałabym stanąć nad prochami Gosi, która pokazała nam wszystkim, jak godnie, świadomie i radośnie można umierać, chociaż tyle było jeszcze do zrobienia. Chciałabym przystanąć przy grobach moich uczniów: Przemka, który odszedł całkiem niedawno, a przecież jeszcze w sierpniu mówił, że będzie dobrze. Bartka – jego okrągłą, piegowatą buźkę czwartoklasisty wciąż widzę. Emilki- szalonej dziewczyny, która nazywała mnie „teściową” i zawsze potrafiła rozśmieszyć. Czy wystarczy mi na to czasu? Mam nadzieję.

Martwe liści zaścielają alejki cmentarne. Żółte, czerwone, brązowe… Opadły z wiekowych dębów, klonów i lip. Martwe, ale o dziwo wcale nie smutne. Martwe, ale tyle w nich piękna, że oczu nie można oderwać. Tak jak nie można wymazać z pamięci ludzi, którzy wciąż „szeleszczą” w naszych głowach, domagając się pamięci.

Wspominając to, jak przeminęli oni, kim byli, jacy byli, dochodzę do wniosku, iż warto tak zadbać o nasze przemijanie, aby pozostało jak najdłużej ciepłym wspomnieniem dla tych, co pozostaną, gdy nas już nie będzie.

Katarzyna Olędzka

eprasa.pl 3b9b0c85b5

Teraz już wiadomo, czym zajmowały się panie w XX - wiecznych Ziębicach

Konferencja historyczna w muzeum

ZIĘBICE

Ziębickie Muzeum Sprzętu Gospodarstwa Domowego pełni również funkcję muzeum regionalnego Ziemi Ziębickiej. Można tam zwiedzać ekspozycje stałe, okazjonalne wystawy i posłuchać ciekawych referatów naukowych.

Wykładom przysłuchiwało się kilkudziesięciu miłośników historii regionu

Formalnie rzecz biorąc jest placówką branżową, ukierunkowaną na gromadzenie i udostępnianie zwiedzającym zabytków związanych z kuchnią, pralnią i innymi domowymi pomieszczeniami gospodarczymi. Staraniem muzeum ukazują się wydawnictwa dotyczące przechowywanych w Ziębicach zbiorów począwszy od rzeźby, a na dorobku Josepha Langera skończywszy. Inna forma aktywności ziębickich muzealników jest organizowanie konferencji naukowych. Ostatnia była poświęcona dziejom XX-to wiecznych Ziębic.

Na konferencji przedstawiono dziewięć referatów, a referentami byli pracownicy naukowi wrocławskich i krakowskich uczelni, pracownica kamienieckiego oddziału Archiwum Państwowego we Wrocławiu, wrocławskiego oddziału IPN, Narodowego Instytutu Dziedzictwa i regionaliści z Ziębic. Tematyka referatów była szeroka od dziejów ziębickiej kolei, o której mówiła dr Przemysław Dominas, przez prezentację XX - wiecznej społeczności żydowskiej, przygotowanej przez dr Katarzynę Pawlak-Weiss, po przypomnienie sylwetki Wacława Bergera, malarza i pierwszego kierownika Muzeum w Ziębicach. Ten ostatni referat przygotował dr Adam Organisty. Niezmiernie ciekawe było wystąpienie Anny Dziatczyk z kamienieckiego archiwum. Mowa była o aktywizacji zawodowej kobiet mieszkających w Ziębicach w latach 1900 – 1945. Dzięki zachowaniu się dokumentów z Biura Informacyjnego W. Schimmelofenga, takiej ówczesnej „wywiadowni gospodarczej" można dziś wskazać czym zajmowały się wtedy ziębiczanki, i gdzie prowadziły swój biznes.

Jeżeli chodzi o regionalistów, to Zygmunt Kawecki, nauczyciel ZSP w Ziębicach, przedstawił referat o malowidłach Alferda Gottwalda w Ewangelickim Seminarium Nauczycielskim, czyli dzisiejszym ZSP, a Henryk Sławiec omówił malowidła tego samego autora znajdujące się w ziębickim ratuszu. Oba wystąpienia były pierwszymi polskojęzycznymi tak pełnymi opracowaniami. W przypadku wystąpienia Henryka Sławca opierał się on na na pierwszym polskim tłumaczeniu „Przewodnika księdza Paula Bretschneidera" z początku XX w. Autorem przekładu jest Janusz Głowacki, nauczyciel SP nr 1 w Ziębicach.

Z kronikarskiego obowiązku dodajmy, że Kamil Pawłowski mówił o społeczności ziębickich ewangelików od XVIII do XXw., dr Bartosz Głowacki o „działaniach organów bezpieczeństwa na terenie Ziębic w latach 1945 – 1954".

Materiały z konferencji, jak poinformował nas Jarosław Żurawski, kierownik muzeum, ukażą się drukiem. Znajdzie się tam również artykuł dr Grzegorza Krajewskiego „O konserwacji kościoła pw. św. Jerzego w Ziębicach w latach 1989 – 1900 słów kilka". Autor z powodów osobistych nie mógł przyjechać do Ziębic.

Jacek Sobko

eprasa.pl 3b9b0c85b5

Wielkie występy małych bohaterów

KUROPATNIK/JEGŁOWA

29 października to szczególny dzień dla 15 pierwszoklasistów ze Szkoły Podstawowej im. Jana Pawła II w Kuropatniku. Tego dnia złożyli uroczyste ślubowanie i przyjęto ich do grona uczniów. Przedtem jednak odbyła się część artystyczna pierwszaków, którą przygotowali pod opieką wychowawczyni Marioli Głowinkowskiej. Nieocenioną pomoc przynieśli także starsi koledzy i koleżanki z kl. III (wychowawca Anna Korpok), którzy przebrani za bajkowe postaci, przydzielali pierwszakom zadania polegające na użyciu wiedzy, sprytu i inteligencji. Najmłodsi pokazali nawet, że poczucie rytmu nie jest im obce, gdyż wszyscy równo wyklaskali Marsz Radetzkiego Johanna Straussa. Pomagała im w tym nauczyciel muzyki Marta Humelt.

Dyrektor kuropatnickiej szkoły Katarzyna Bielak podczas aktu pasowania

Potem dyrektor placówki Katarzyna Bielak symbolicznym piórem, dokonała aktu pasowania. Na koniec 15 małych bohaterów otrzymało upominki.

Tego samego dnia Punkt Przedszkolny przy ul. Janusza Korczaka w Jegłowej także zorganizował pasowanie. 14 maluszków z grupy „Krasnale", pod czujnym okiem opiekunów Magdaleny Warnieło i Doroty Sitko, recytowało wierszyki i śpiewało okolicznościowe piosenki. Wszystkiemu przyglądali się dumni ze swoich pociech rodzice. Wśród zaproszonych gości znalazł się dyrektor Zespołu Szkolno-Przedszkolnego w Przewornie Mariusz Michułka, który gratulował najmłodszym wstąpienia do grona uczniów. Z kronikarskiego obowiązku dodajemy, że 9 dzieci pasowano na starszego przedszkolaka, a 5 pociech na przedszkolaka. Na koniec cała grupa dostała drobne prezenty.

Marek Rychlica

Na widowni byli m.in. koledzy i koleżanki ze starszych klas

Przyjęcia do grona uczniów gratulował dyrektor ZSP w Przewornie Mariusz Michułka

Grupa „Krasnale" z Punktu Przedszkolnego w Jegłowej

W Kuropatniku ślubowanie złożyło 15 pierwszoklasistów

eprasa.pl 3b9b0c85b5

Pasuję cię na ucznia

BORÓW

Miła uroczystość odbyła się pod koniec października w Borowie. Pierwszoklasiści tamtejszej szkoły podstawowej złożyli ślubowanie i zostali pasowani na ucznia. Uroczystość przebiegła zgodnie z tradycyjnym ceremoniałem borowskiej szkoły. Sam akt pasowania poprzedzała część artystyczna przygotowana przez pierwszoklasistów, którzy recytowali, grali na instrumentach muzycznych i śpiewali. Następnie uczniowie ślubowali, że „będą dobrymi Polakami, będą godnie reprezentować swoją szkołę, swym zachowaniem i nauką sprawiać radość rodzicom i nauczycielom". Po złożeniu ślubowania na sztandar szkoły, dzieci pojedynczo podchodziły do dyrektor szkoły. Uczennice i uczniowie przyklękali, a Anna Werba wypowiadała formułę: „pasuje Cię na ucznia Szkoły Podstawowej w Borowie". Następnie duużym ołówkiem dotykała ich ramion, co potwierdzało przyjęcie dziecka do grona uczniów szkoły.

Pamiątką tego uroczystego dnia będą zdjęcia w telefonach rodziców i okolicznościowy dyplom przygotowany przez Magdaleną Jasińską, wychowawczynię I klasy. Rodzice przygotowali również słodkie upominki, żeby podarować im chwilę przyjemności.

(MP - JS)

Świadkami pasowania i ślubowania byli rodzice pierwszoklasistów. Foto. PSP Borów

Akt ślubowania poprzedziła część artystyczna przygotowana przez pierwszaków. Foto. PSP Borów

Strzelin w gronie nominowanych

STRZELIN

Pod koniec października w Narodowym Forum Muzyki we Wrocławiu odbyła się uroczysta gala tegorocznych „Gryfów", nagrody przyznawanej dla przedsiębiorstw i samorządów za prowadzoną działalność. Była to 16 edycja konkursu „Dolnośląski Gryf – Nagroda Gospodarcza". W tym roku do konkursu zgłoszono aż 150 uczestników, którzy rywalizowali w 8 kategoriach. Są to m.in. Innowacyjny pomysł na biznes lub rozwój, Start-Up Roku, Dolnośląski Produkt Roku oraz Pionier Wieku Cyfrowego. Ponadto w tym roku dodano 4 nowe kategorie: Nagroda za działania proekologiczne, nagroda dla samorządów za przedsięwzięcia angażujące społeczność lokalną, Skuteczna Kampania Marketingowa i Wizjoner Przestrzeni.

W kategorii nagroda dla samorządów za przedsięwzięcia angażujące społeczność lokalną znalazł się między innymi Strzelin, a rywalizował ze Świdnicą, która to ostatecznie wygrała. Statuetkę za wyróżnienie gminy Strzelin odebrała burmistrz Dorota Pawnuk.

Organizatorami przedsięwzięcia są: Zachodnia Izba Gospodarcza - Pracodawcy i Przedsiębiorcy, Urząd Marszałkowski Województwa Dolnośląskiego, Pracodawcy RP oraz partner merytoryczny – firma PwC. Patronem Generalnym wydarzenia jest KGHM Polska Miedź, a Partnerzy Strategiczni to Kaczmarski Group oraz PZU. Mecenasem konkursu został mBank.

Pierwsza edycja Dolnośląskich Gryfów odbyła się w 2004 roku. Dotychczas w przedsięwzięciu wzięło udział 1507 dolnośląskich firm i samorządów, a statuetki przyznano 83 firmom, 23 samorządom oraz 10 osobowościom Dolnego Śląska.

(AK)

eprasa.pl 3b9b0c85b5

Zaśpiewali Panu już po raz piętnasty

PRUSY

W czwartek, 24 października, w kościele parafialnym w Prusach odbył się XV Przegląd Piosenki Religijnej „Śpiewajmy Panu". Jego celem jest propagowanie wśród dzieci i młodzieży, a także wśród dorosłych tradycji śpiewania pieśni i piosenek religijnych.

Konkurs odbył się w trzech kategoriach wiekowych: szkoły podstawowe kl. I-V, szkoły podstawowe kl. VI- VIII i szkoły średnie. Do konkursu zgłosiło się 35 uczestników, którzy wystąpili jako soliści, duety i zespoły. W pracach komisji konkursowej udział wzięli: ks. proboszcz parafii w Prusach Krzysztof Romaniuk, ks. proboszcz parafii Dobrzenice Antoni Drwiła, ks. Wiesław Wawrzynów, dyrektor SP w Prusach Katarzyna Olędzka, wójt gminy Kondratowice Tomasz Gracz, przewodniczący Rady Gminy Kondratowice Henryk Muszyński.

Laureaci konkursu:

SZKOŁY PODSTAWOWE KL. I - V

I miejsce - Duet (Szkoła Podstawowa im. Jana Pawła II w Żelowicach)

II miejsce - Zespół „do góry nogami" (Szkoła Podstawowa im. Jana Pawła II w Łagiewnikach)

III miejsce - Zespół (Szkoła Podstawowa im. Jana Pawła II w Żelowicach)

SZKOŁY PODSTAWOWE KL. VI - VIII

I miejsce ex aequo - Natalia Jasińska (Szkoła Podstawowa im. Bohaterów Armii Krajowej w Prusach), Gabriela Piątek (Szkoła Podstawowa im. Wincentego Witosa w Borku Strzelińskim)

II miejsce ex aequo - Amelia Charęza (Szkoła Podstawowa im. Bohaterów Armii Krajowej w Prusach), Zuzanna Zielińska (Szkoła Podstawowa nr 3 im. Żołnierza Polskiego w Strzelinie)

III miejsce - Trio (Szkoła Podstawowa im. Jana Pawła II w Łagiewnikach)

SZKOŁY ŚREDNIE

Wyróżnienie - Zespół „Anioły Pana" (CKZiU w Strzelinie)

POZOSTAŁE WYRÓŻNIENIA

Otylia Wołodźko i Katarzyna Dryka (Szkoła Podstawowa im. Bohaterów Armii Krajowej w Prusach)

Nagroda Specjalna ks. Krzysztofa Romaniuka - Frei in von Kap-herr Amalie (Szkoła Podstawowa im. Bohaterów Armii Krajowej w Prusach)

WYRÓŻNIENIA KS. KRZYSZTOFA ROMANIUKA

Duet (Szkoła Podstawowa im. Jana Pawła II w Żelowicach)

Trio (Szkoła Podstawowa im. Jana Pawła II w Łagiewnikach)

WYRÓŻNIENIA WÓJTA GMINY TOMASZA GRACZA

Katarzyna Dryka, Natalia Jasińska (Szkoła Podstawowa im. Bohaterów Armii Krajowej w Prusach)

Duet (Szkoła Podstawowa im. Jana Pawła II w Żelowicach)

Opr. Marek Rychlica

Przegląd piosenki religijnej odbył się w kościele w Prusach (Foto: SP Prusy)

Darmowe szczepienia p/grypie DLA SENIORÓW

65+

Urząd Miasta i Gminy w Strzelinie oraz PZLA zapraszają wszystkich Seniorów na **BEZPŁATNE** szczepienia p/grypie, które będą realizowane od 16 września 2019 roku.

z Miasta i Gminy Strzelin

Zainteresowani skorzystaniem ze szczepionki p/grypie seniorzy mogą się zarejestrować w gminnej przychodni (PZLA) przy ulicy Mickiewicza 20. Rejestracji można dokonać bezpośrednio w przychodni lub telefonicznie (71) 39 21 980. Przed podaniem szczepionki każdy pacjent zostanie poddany kwalifikacyjnemu badaniu lekarskiemu. Warto podkreślić, że podstawowym i najważniejszym celem programu jest zmniejszenie zachorowalności na grypę i infekcje grypopochodne oraz zmniejszenie wskaźnika powikłań, które są efektem tej bardzo niebezpiecznej choroby.

eprasa.pl 3b9b0c85b5

soufflet agro polska

Firma Soufflet Facilities Poland Sp. z o.o. poszukuje osoby do pracy na stanowisku

PRACOWNIK MAGAZYNOWY

Miejsce: Elewator Soufflet w Strzelinie

Profil kandydata:
- uprawnienia do obsługi wózków widłowych UDT,
- doświadczenie na podobnym stanowisku,
- pozytywne nastawienie,

Za co będziesz odpowiadać:
- komplementację zamówień,
- wydawanie i przyjmowanie towarów,
- sprawdzanie stanów magazynowych,
- relokację materiałów,
- wykonywanie analiz jakościowych,

Oferujemy:
- zatrudnienie w oparciu o umowę o pracę z 3 miesięcznym okresem próbnym,
- czas pracy: od poniedziałku do piątku w godzinach 8:00 - 16:00,
- pracę w przyjaznej i miłej atmosferze,
- szkolenia wprowadzające,
- pakiet prywatnej opieki medycznej dla stałych pracowników,
- wysoką dbałość o bezpieczeństwo,

Prosimy o dołączenie klauzuli w CV „Wyrażam zgodę na przetwarzanie moich danych osobowych dla potrzeb niezbędnych do realizacji procesu rekrutacji (zgodnie z Ustawą z dnia 29.08.1997 roku o Ochronie Danych Osobowych; tekst jednolity: Dz. U. z 2002r. Nr 101, poz. 926 ze zm.)."

CV prosimy przesyłać na adres: **mcierpucha@soufflet.com**
lub pod numerem tel. 696 068 933

OGŁOSZENIE O PRZETARGU
Burmistrz Miasta i Gminy Wiązów ogłasza

II przetarg ustny nieograniczony na sprzedaż nieruchomości:

1. ***Lokal gospodarczy położony przy ul. Sikorskiego 2***, na drugiej kondygnacji (poddaszu) budynku mieszkalno – użytkowego, wraz z udziałem wynoszącym 470/1000 części w częściach wspólnych budynku i prawie własności działek nr 84 85 AM – 9 obręb Wiązów, KW nr WR1T/00020817/4. Powierzchnia użytkowa przedmiotowej nieruchomości wynosi 20,13m^2. W Miejscowym Planie Zagospodarowania Przestrzennego dla miejscowości Wiązów nieruchomość położona na terenie oznaczony symbolem MU/14 - zabudowa mieszkaniowo – usługowa. Nieruchomość położona jest w strefie A- ścisłej ochrony konserwatorskiej i strefie W – ścisłej ochrony archeologicznej. Cena wywoławcza: **2.500,00zł** (słownie złotych: dwa tysiące pięćset 00/100), wadium: **250,00 zł** (słownie złotych: dwieście pięćdziesiąt 00/100), minimalne postąpienie: **30,00 zł** (słownie złotych: trzydzieści 00/100). Wpłata jednorazowa przed zawarciem umowy notarialnej. Zakup zwolniony z podatku VAT. Termin I przetargu: 15.17.2019 r.

Przetarg odbędzie się w siedzibie **Urzędu Miasta i Gminy Wiązów**, przy Pl. Wolności 37 w Wiązowie, w sali obrad **w dniu 10.12.2019 r. o godzinie 09.00.** W przetargu mogą wziąć udział osoby fizyczne i prawne, warunkiem jest wpłacenie **wadium** w wysokości jak w wykazie, najpóźniej do **dnia 06.12.2019 r.** na konto **UMiG Wiązów, Pl. Wolności 37, nr: 41 9585 0007 0040 0400 1544 0030.** Wpłata wadium będzie uwzględniona, gdy ww. kwota zostanie wpłacona w powyższym terminie i będzie znajdować się na koncie Urzędu przed przetargiem. Jeżeli osoba ustalona jako nabywca nieruchomości nie przystąpi bez usprawiedliwienia do zawarcia umowy w miejscu i terminie jw. organizator przetargu może odstąpić od zawarcia umowy, a wpłacone wadium nie podlega zwrotowi. Dodatkowe informacje można uzyskać w UMiG Wiązów, pl. Wolności 37 Wiązów lub pod numerem 71/393-11-36, wew. 36.

SŁUŻBA WIĘZIENNA

OKRĘGOWY INSPEKTORAT SŁUŻBY WIĘZIENNEJ WE WROCŁAWIU

ogłasza nabór do służby w aresztach śledczych
oraz zakładach karnych położonych na Dolnym Śląsku m.in.:

w Zakładzie Karnym w Strzelinie

ZAPROJEKTUJ Z NAMI KARIERĘ ZAWODOWĄ

na stanowisko:

STRAŻNIKA DZIAŁU OCHRONY
- 5 wakatów

Wymagane:
Wykształcenie co najmniej średnie.
Rozkład czasu służby w systemie jednozmianowym lub wielozmianowym w bezpośrednim kontakcie z osobami pozbawionymi wolności.

Szczegółowe informacje dotyczące postępowania można uzyskać w **ZK w Strzelinie tel. 71 39 27 504** lub **OISW we Wrocławiu tel. 71 32 72 601** oraz na stronie:
https://sw.gov.pl/praca-oferty/okregowy-inspektorat-sluzby-wieziennej-we-wroclawiu

Miejsce składania wymaganych dokumentów - osobiście w siedzibie:
Okręgowego Inspektoratu Służby Więziennej we Wrocławiu, ul. Kleczkowska 35, 50-211 Wrocław, od poniedziałku do piątku (godz. 7.30 – 15.00) lub tradycyjną drogą pocztową z dopiskiem „Nabór do służby".

DOŁĄCZ DO FUNKCJONARIUSZY SŁUŻBY WIĘZIENNEJ

tel. 71 327 26 01, e-mail: oisw_wroclaw@sw.gov.pl

eprasa.pl 3b9b0c85b5

Uwaga – cyfra w nawiasie, po ogłoszeniu, oznacza numer gazety w roku 2019, w której po raz pierwszy opublikowano jego treść. Każde ogłoszenie publikujemy w dwóch numerach gazety.

MOTORYZACJA
SAMOCHODY MOTORY

sprzedam, kupię:

*Sprzedam Fiata 126p, 650el, tan dobry, cały czas w eksploatacji, 1 100 zł, tel. 506 426 971 (43)

*Sprzedam Seata Cordobę, rok prod. 2002, po wymianie rozrządu, pompy wody, komp. pokładowy, blokada skrzyni biegów, LPG, komplet opon zimowych, cena do uzgodnienia, dzwonić po godz. 15:00, tel. 880 856 925 (43)

*Sprzedam Audi A3, 1.9 TDI, 2002 r., kolor szary, OC i przegląd tech. ważne do V 2020 r., cena do negocjacji, tel. 532 499 518 (43)

*Sprzedam Volkswagena Transporter T4, rok prod. 1997, 2.4 D, ubezpieczenie + rejestracja, uszkodzony silnik, nowy alternator +

SKUP AUT
531 865 810

rozrusznik + 6 szt. kpl. kół + kpl. skrzynia biegów + tarcza i docisk sprzęgła izoterma, tel. 662 632 924 (42)

*Sprzedam Fiata Seicento, poj. 1.1, rok prod. 2004, kolor srebrny, drugi właściciel, bez wypadkowy, komplet opon, koła letnie i zimowe, tel. 508 257 063 (42)

*Sprzedam Audi Q-5, 3.0 L, diesel, moc 284 km, rok prod. 2011, czarna, typ S-LINE, cena przystępna, tel. 667 621 041 (42)

*Sprzedam Mazdę 6 GJ/GL Sedan, 2015 r., 2.0 benzyna, 165KM, bogata wersja wyposażenia, gwarancja do połowy 2020 roku, stan idealny, 73 000 zł., tel. 796 787 175 (41-46)

*Sprzedam Mercedesa 124, rok produkcji 1993, E- 2000 m 3, benzyna, kolor popielaty, stan bardzo dobry, cena 33 tys. zł, tel. 783 697 801 (20-40)

*Sprzedam Opla Astrę kombi, silnik 1.9, 88 KW, diesel, 2006 r., 7 500 zł, tel. 721 052 815 (*)

*Sprzedam Volkswagena Golfa II, Turbo Diesel, rocznik 91, stan techniczny bardzo dobry, samochód w ciągłej eksploatacji, kolor biały, oryginalny lakier (bez rdzy), cena do negocjacji, tel. 504 829 161 (*)

*Sprzedam skutery 2 T i 4 T z papierami i bez papierów. Skutery sprawne do jazdy. Strzelin, tel. 695 574 423 (*)

Sprzedam Kawasaki ZXR 600, rok 1999, do rejestracji, stan bardzo dobry, po lekkim szlifie, cena 4000 zł, tel. 535 270 827 (11)

*Sprzedam samochód osobowy Skoda Felicja, 1,3, 1999 r. stan dobry, aktualne OC, przegląd, więcej informacji tel. 730 855 983 (*)

*Sprzedam Forda Mondeo Kombi 1,8 diesel, rok 1995, granat, metal, opłacony, cena 2450 zł do uzgodnienia, tel. 668 424 541 (*)

Sprzedam Peugeota 307 SW, 1,6 16 V, 2003/2004 rok, benzyna, 110 km, 180 tys. przebiegu, klima- tronik, pełna elektryka, park tronik tył, alarm, panoramiczny dach, kolor piaskowy metalik, ABS, fotochromatyczne lusterko, 2 kpl. opon, o wym. rozrządu, zadbany, cena: 10500 zł, tel. 609 594 034 lub 667 937 632 (2)

*Sprzedam Forda Mondeo Kombi, 1.8 T DI 1999 r, cena 2500 zł do negocjacji, tel. 609 166 476 (*)

Kupię stare motocykle oraz części, koła, ramy silniki itp. tel. 604 217 764 (26)

Sprzedam Nissana Patrol 2800 Turbo. 1992 rok. Cena 8500 zł. Przeworno, tel. 604 794 881 (39)

Sprzedam Forda Transit 2000 rok. Blaszak 6000 zł. Silnik 2000 Turbo. Przeworno, tel. 604 796 881 (39)

Sprzedam Przyczepę KOEGEL Z K 18 1992 rok cena 19000 zł. Przeworno, tel. 604 796 881 (39)

Sprzedam motorower Junak 901, rok 2012 Strzelin, tel. 695 574 423 proszę dzwonić od 14 do 22 (19)

CZĘŚCI SAMOCHODOWE, PRZYCZEPY

sprzedam, kupię:

*Sprzedam opony zimowe 205/55/16, 4 sztuki, do Volkswagena Audi itp., łady bieżnik, felgi stalowe, tel. 695 543 510 (43)

*Sprzedam opony zimowe 175/65/14, 4 sztuki, stan bardzo dobry + felgi, tel. 695 543 510 (43)

*Sprzedam opony zimowe 185 i 195 165/15, 4 sztuki oraz felgi stalowe, tel. 695 543 510 (43)

*Sprzedam do Mercedesa lub BMW hak holowniczy atestowany, mało używany, 180 zł, łożysko gumowe do wału napędowego, 100 zł, dzwonić po godz. 20:00, tel. 774 312 141 (43)

*Sprzedam do Audi A4, rok 1999, 2,5 TD, układ wydechowy z katalizatorem, 150 zł, kompresor dopalacz mało używany do silnika V6, regulator hamulców, 50 zł, układ kierowniczy, poduszka powietrzna, przetłoczniki z regulacją kierowniczą + kluczyki stacyjki, 150 zł, dzwonić po godz. 20:00, tel. 774 312 141 (43)

*Sprzedam felgi strukturalne, 16 cali, 5x110, do Opla Astry H, felgi z kołpakami i oryginalnymi dekielkami Opla, 4 sztuki, 550 zł za komplet, do negocjacji, tel. 698 661 004 (43)

*Sprzedam części do Audi B3, różne, tel. 510 381 639 (43)

*Sprzedam chłodnicę wody do Volkswagena Polo, 2001 r., tel. 603 945 848 (42)

*Sprzedam kołpaki oryginał Volkswagen Polo, 14 cali, tel. 603 945 848 (42)

*Sprzedam chłodnicę klimatyzacji do John Deere i Volkswagena Polo, tel. 603 945 848 (42)

*Sprzedam opony zimowe z felgami, stan bardzo dobry, 4x100-175x70-13, 300 zł, tel. 661 483 207 (42)

*Zamienię trochę części do motorynka Romet na silnik 3 biegowy, kwadraciak rometowski, tel. 690 009 410 (42)

*Sprzedam części do Volkswagena Polo, 1.4 TDI, tel. 504 795 030 (42)

*Sprzedam 4 sztuki opon z felgami, 175/65 R 14, z Fiata Palio Weekend, stan bardzo dobry, 200 zł, tel. 734 836 631 (*)

Nowa płytę podłogową do Fiata 126 p (malucha), tel. 748 103 530 (48)

SPRZĘT ROLNICZY
MASZYNY, CIĄGNIKI, PRZYCZEPY, URZĄDZENIA ITP.

sprzedam, kupię, wynajmę:

*Sprzedam wagę drewnianą do ważenia zboża lub warzyw, poniemiecka, 50 zł, hak do przyczepy rolniczej, 50 zł, tel. 774 312 141 (43)

*Sprzedam do ciągnika C-360 kosiarkę rotacyjną w dobrym stanie, produkcji niemieckiej, 950 zł, pług 2 skibowy, 250 zł, dzwonić po godz. 20:00, tel. 774 312 141 (43)

*Kupię ciągniki, przyczepy i maszyny rolnicze, tel. 602 811 423, 71 39 26 264 (28-64)

*Sprzedam maszyny rolnicze: ciągnik Ursus C 355, przyczepę, pług, brony, siewnik zbożowy, cyklop,

TANIO
Remonty
gładzie (na mokro)
regipsy (ścianki, sufity)
malowanie tapetowanie
struktura panele
Tel. 660 674 072

kombajn do ziemniaków, Wiązów tel. 504 242 032 (*)

NIERUCHOMOŚCI
MIESZKANIA

sprzedam:

*Sprzedam nowy dom jednorodzinny, 138 m² + garaż, w Strzelinie, osiedle wschodnie, projekt Archon „Dom w jabłonkach", salon, jadalnia, kuchnia, kotłownia, 2 łazienki, 4 sypialnie, garderoba, tel. 792 663 999 (43)

*Sprzedam nowe mieszkanie, 71 m², na II piętrze, w Strzelinie, blok ul. Moniuszki, w cenie miejsce parkingowe, stan deweloperski, 3 pokoje, łazienka, przedpokój, kuchnia, tel. 506 955 104 (43)

*Sprzedam mieszkanie własnościowe, 56 m² + piwnica 10 m² + działka 54 m², z pom. gosp. 14 m², Przeworno, 3 pokoje, kuchnia, przedpokój, łazienka, na parterze, tel. 506 955 104 (43)

*Sprzedam mieszkanie w Strzelinie, ul. Wojska Polskiego, pow. 50 m², na 4 piętrze, balkon w zabudowie, z piwnicą, wc do remontu, 175 000 zł, do negocjacji, tel. 697 292 829 (42)

*Sprzedam 2 pokojowe mieszkanie w Warkoczu, tel. 722 291 167 (42)

*Sprzedam dwa mieszkania, połączone, o łącznej pow. 66 m², na osiedlu w Przewornie, jedno to 40 m², dwa pokoje, kuchnia, łazienka oraz garaż z ogródkiem, drugie to 25 m², pokój, kuchnia, łazienka, w zasięgu 200 m znajduje się szkoła, ośrodek zdrowia, kościół oraz dwa markety, możliwość kupna mieszkania w całości lub po rozdzieleniu na większe lub mniejsze, do zamieszkania od zaraz, tel. 506 210 217, 505 352 938 (41-43)

*Sprzedam mieszkanie 51,5 m², 2 pokoje, kuchnia, łazienka, I piętro, ogródek przydomowy, 5,5 ar, garaż, 2 komórki, piwnica, we wsi Skoroszowice 18, 57-100 Strzelin, 75 000 zł, tel. 881 867 024 (35-46)

*Sprzedam mieszkanie na ulicy Ząbkowickiej przed Cukrownią, na 1 piętrze, bezczynszowe, własne ogrzewanie gazowe, o pow. 46 m², w którego w skład wchodzą 2 pokoje, przed-

Bardzo Skuteczne
PRANIE dywanów
WYKŁADZIN
tel. 535 679 346

pokój, kuchnia, łazienka, piwnica, strych oraz komórka, możliwość zakupu garażu, cena. 150 000 zł, do negocjacji, tel. 668 716 271, 667 682 786 (29-58)

Sprzedam mieszkanie dwupokojowe własnościowe, ok. 50 m², wraz zabudowanym balkonem, piwnica, w bloku przy ul. Ząbkowickiej, mieszkanie jest po generalnym remoncie do zamieszkania od zaraz, cena 169 000 zł, tel. 577 894 139 (14)

*Sprzedam mieszkanie, 51,5 m², 2 pokoje, kuchnia, łazienka, przedpokój, I piętro, ogródek przydomowy, 5,5 ar, garaż, 2 komórki, we wsi Skoroszowice 18, 57-100 Strzelin, 80 000 zł, tel. 881 867 024 (41-50)

*Sprzedam lokal mieszkalny w Dzierzkowej 1 B/2, własnościowy, o pow. 70 m², dwa pokoje, kuchnia,

Restauracja Strzelec
Zatrudni
- Kucharza/kę
- Pomoc kuchenną
- Barmankę
Tel. 604 390 433

łazienka, korytarz, słoneczne, komórka gospodarcza o pow. 40 m², ogródek 4 ary, cena do uzgodnienia, tel. 728 557 675 (20-47)

*Sprzedam mieszkanie w Wiązowie 2 pokoje, możliwość ogrzewania gazowego bez czynszowe, tel. 603 366 880 (*)

Sprzedam lokal mieszkalny nr 1 B/2 własnościowy w Dzierzkowej, gmina Przeworno, o pow 70 m², komórka gospodarcza pow 40 m², ogródek 4 ary cena 40 tys. zł, tel. 728 557 675 (37)

*Sprzedam nowe mieszkanie z balkonem i roletami zewnętrznymi w Wiązowie,

cyklinowanie
BEZPYŁOWE
TEL. 692 109 308

bez czynszowe, niezależne ogrzewanie na Eko groszek, w stanie deweloperskim, o powierzchni 61 m², bez prowizyjna pomoc w sprawie kredytu, cena 3000 zł/m², tel. 607 033 436 (49*)

MIESZKANIA

wynajem, kupno, zamiana:

*Wynajmę 2 pokojowe mieszkanie w Strzelinie, 40 m², umeblowane, wyposażone, dzwonić po godz. 15:00, tel. 666 302 589 (43)

*Wynajmę nowe mieszkanie na ul. Okulickiego, w pełni wyposażone, umeblowane, 44 m², parter, 2 pokoje, kuchnia, łazienka, kaucja, wynajem od grudnia 2019 r., tel. 607 400 975 (42)

*Wynajmę dwa pokoje dla pań, cena do uzgodnienia, 5 km od Strzelina, tel. 576 704 231 (42)

Pianina
STROJENIE
NAPRAWA
TEL. 662-046-560

Kupię każde mieszkanie lub dom z dowolnym stanem prawnym., szybka wypłata gotówki, tel. 669 505 054 (52)

Zamienię mieszkanie w miejscowości Dobrogoszcz 5 km od Strzelina, 80 m², I piętro, piwnica, pomieszczenie gospodarcze, ogród, na mniejsze w Strzelinie, tel. 662 348 233 (14)

Mieszkania do wynajęcia, hala 135 m² i 350 m² , tel. 722 295 099 (8)

Wynajmę mieszkanie we Wrocławiu, preferowani studenci, najlepiej dwie osoby, pow. 47 m² , ul. Wesoła przy Aqua Parku na Borowskiej, tel. 727 400 690 (24)

Wójt Gminy Borów
informuje, że w siedzibie Urzędu Gminy Borów dnia 4 listopada 2019 r. na okres 21 dni wywieszono
WYKAZ NIERUCHOMOŚCI
przeznaczonej do dzierżawy położonej w Borowie.

eprasa.pl 3b9b0c85b5

MAM DO WYNAJĘCIA
na dowolną działalność
pomieszczenie magazynowe
o pow.
55 m² • 75m² • 150 m²
Strzelin
ul. Fabryczna (za Netto)
tel. 728 994 018

Wynajmę mieszkanie dla studentów lub osób pracujących, o pow. 47 m², we Wrocławiu, tel. 71 795 17 79, 727 400 690 (35)

BUDYNKI - DOMY

*Wynajmę dom, 2 pokoje, kuchnia, łazienka, przedpokój, tel. 71 39 49 108, 789 378 086 (42)

*Sprzedam dom jednorodzinny w zabudowie zagrodowej wraz z gruntami rolnymi, całość 2,79 ha, położony w Częszycach, tel. 531 751 361, 606 741 648 (42)

*Sprzedam pół domu, nowe ogrodzenie, dach, okna, budynkami gospodarczymi, Komorowice, tel. 889 078 012 (42)

*Sprzedam dom z zabudowaniami gospodarczymi w Gościęcicach, tel. 666 024 267 (42)

*Sprzedam 1/2 dom bliźniak w Strzelinie, ul. Okrzei, tel. 697 675 750 (42)

*Sprzedam lub wynajmę dom jednorodzinny z garażem, o pow. 212 m², położony 10 km od Oławy, 10 km od Strzelina, budynek z 1993 roku, położony na działce o pow. 0,5113 ha, ogrodzony, ogród warzywny, posesja znajduje się przy drodze asfaltowej, oświetlonej, jest 5 pokoi, 2 kuchnie, 2 łazienki, strych, ogrzewanie węglowe i gazowe, cena do uzgodnienia, tel. 602 224 213 (42)

*Sprzedam dom i warsztat w Strzelinie, ul. Witosa 8, tel. 605 156 124, 724 847 607 (39-54)

*Sprzedam lub zamienię dom wielopokoleniowy o pow. mieszkalnej 104 m², całość domu wynosi 203 m², działki 22 ary, na mieszkanie w Strzelinie lub blisko Strzelina, na 2 pokoje, i kuchnię na gaz, tel. 517 579 089 (41-43)

*Sprzedam dom z zabudowaniami gospodarczymi w Strzelinie, na działce 21 ar, tanio, tel. 516 994 625 (37-62)

*Sprzedam dom w Gęścięcicach Dolnych, o pow. 160 m², na działce o pow. 24 ary, tel. 668 024 993 (31-48)

sprzedam
GARAŻ
tel. 605 276 448

*Sprzedam dom z zabudowaniami gospodarczymi w Strzelinie na działce 20 arów, z ogrodem w spokojnej okolicy, tanio, tel. 516 994 625 (21-46)

Sprzedam dom wolno stojący, z garażem, w centrum Strzelina, przy ul. Staromiejskiej, parter niezależny z osobnym wejściem, działka ogrodzona, teren zagospodarowany, cena 640 000 zł, tel. 882 079 912 (19)

*Sprzedam dom, ogród, budynki gospodarcze, cena do uzgodnienia, tanio, tel. 607 187 053 (61)

*Sprzedam dom poniemiecki, Skrzypnik powiat Oława do remontu, wszystkie media działają + zabudowania gospodarcze, garaż, stodoła za domem, działka 4 ary do uprawy, cena do negocjacji 130 tys. zł, tel. 724 653 054 (*)

*Sprzedam dom jednorodzinny wraz z garażem i zabudowaniami gospodarczymi o pow. 9 arów. Wszystkie media. Gęsiniec ul. Stawowa. Cena do negocjacji, tel. 71 39 24 574 lub 661 594 131 (*)

*Sprzedam część budynku mieszkalnego w centrum Przeworna, ok. 160 m²+ zabudowania gospodarcze i garaż, woda, C. O, nowa inst. elektryczna, atrakcyjna niska cena, tel. 668 780 953 (*)

Sprzedam część domu, parter w Łojowicach (na trasie Grodków – Strzelin), pow. mieszkania 79,20 m² , w tym dwa pokoje o pow. 24, 42 i 21,64 m², kuchnia 21,53 m² oraz łazienka 11,60 m², część niemieszkalna to dwie piwnice 38 m², ½ części strychu nad budynkiem, ½ części podwórka, możliwością zamiany na małe mieszkanie do 40 m², tel. 536 896 453 (29)

Sprzedam nowy dom jednorodzinny w miejscowości Wiązów, składający się z 3 pokoi, salonu, kuchni, WC, łazienki, garaż i spiżarnia, działka własnościowa 800 m², możliwością załatwienia taniego kredytu, cena 259 tys. zł, tel. 605 681 070 (19)

Sprzedam dom jednorodzinny z działkę i garażem – Osiedle domków jednorodzinnych w Wiązowie (kuchnia, salon, 3 pokoje, kotłownia, spiżarnia), cena 259 tys. zł, tel. 605 681 070 lub 605 682 080 (7)

Serwis i naprawa
laptopów • komputerów • kas fiskalnych
JWJ
Sklep Komputerowy JWJ Sp. Jawna
Strzelin, Rynek 8, tel. 71 392 32 32

BUDYNKI - LOKALE NIEMIEWSZKALNE

kupno, sprzedaż, wynajem:

Kupię lokal usługowy, tel. 669 505 054 (47)

*Do wynajęcia lokal 300 m² przy placu targowym. Lokal odremontowany, tel. 509 582 259 (*)

GARAŻE

*Sprzedam garaż, typ. „blaszak", w Strzelinie, przy ul. Kościelnej, tel. 667 621 041 (42)

Wynajmę garaż w Strzelinie, tel. 530 765 370 (10)

GRUNTY, DZIAŁKI

sprzedam, wydzierżawię, kupię:

*Sprzedam działkę budowlaną w Gęsińcu, pow. 1,07 ha, nr działki 345, wszystkie media w drodze, dojazd z drogi asfaltowej, dwa podjazdy, 680 000 zł, tel. 731 518 607 (43)

*Sprzedam pilnie 1,09 ha działki częściowo zalesionej, na górze Kalinka, obok wsi Dobroszów, wzgórza niemczańsko-strzelińskie, dwa kamieniołomy, szlak turystyczny, cena do negocjacji, 35 000 zł, tel. 603 123 857 (43)

*Sprzedam 10 działek budowlanych o pow. 12 ar, ładnie położone, 50 000 zł działka, Jegłowa, tel. 734 180 176 (43-46)

*Sprzedam działki budowlane o pow. 12 ar, ładnie położone, 50 000 zł, Jegłowa, tel. 748 101 063 (43-46)

*Sprzedam dwie działki budowlane o pow. 25 ar, 35 000 zł działka, woda, prąd przy działce, droga asfaltowa, Jegłowa, tel. 748 101 063, 734 180 176 (43-46)

*Sprzedam grunt rolny o pow. 2,55 ha, cena do negocjacji, tel. 782 494 647 (42)

*Sprzedam działkę budowlaną, uzbrojoną, o pow. 0241 ha, kanalizacja+ścieki, z możliwością prowadzeni działalności usługowej, w Strzegowie, w pobliżu głównej drogi, tel. 660 436 950 (42)

*Sprzedam działkę budowlaną o pow. 11 ar, w Jegłowej, przy ul. Ludowej, 40 000 zł, tel. 883 736 984 (40-53)

*Sprzedam działki budowlane w Strzelinie, 11 i 12 arowe, tel. 516 994 625 (37-62)

*Sprzedam grunt po byłych stawach o pow. 1,83 ha, 55 000 zł, Nieszkowice, tel. 886 126 231 (35-50)

*Sprzedam działkę budowlaną, dobra lokalizacja, Strzelin, ul. Ząbkowicka, wszystkie media, prąd, gaz, kanalizacja, o pow. 32 ar, z możliwościom podziału na mniejsze działki, tel. 668 384 040 (17-42)

*Sprzedam grunt orny o pow. 1,54 ha, Biedrzychów, cena do negocjacji, dzwonić po godz. 18: 00, działki w dwóch kawałkach, tel. 667 198 901 (*)

NIEMCY, BELGIA, HOLANDIA
INTER-TRANS
Izabela Siwula-Tracz, Dariusz Tracz
przewóz osób z adresu na adres
✓ ósmy przejazd GRATIS
✓ transfery na lotniska
✓ karnety dla stałych klientów
tel./fax. 74 866 37 19, 606 731 963, 696 446 657

Sprzedam działkę budowlaną 30 ar Kuropatnik-Kaczerki, cena 120 tys. zł za całość. Cena do negocjacji, tel. 669 335 504 (10)

Sprzedam działkę budowlaną 15 ar Kuropatnik-Kaczerki, cena 55 tys. zł za całość. Cena do negocjacji, tel. 669 335 504 (10)

Sprzedam działkę w Kondratowicach z możliwość budowy, o pow. 6 ar, 11 km od Strzelina, 40 km od Wrocławia, cena 12 000 zł do negocjacji, tel. 669 404 251 lub 725 127 122 (19)

*Sprzedam działkę budowlaną w Kuropatniku, pod lasem na nowo powstającym osiedlu domków jednorodzinnych, pow. 60 arów, atrakcyjna okolica + media, cena do uzgodnienia, tel. 609 269 082 - po godz. 17.00 (*)

Sprzedam, działkę budowlaną w Przewornie 0,65 hektara w dobrym punkcie, cena do uzgodnienia tel. 71 36 96 741 lub 507 367 799, 509 708 456 (17)

Działka budowlana w Kuropatniku, 27 arów, media przy działce, cena 33 zł/m², tel. 604 217 764 (5)

Kupię grunty, tel. 692 471 877 (4)

RÓŻNE

sprzedam:

*Sprzedam umywalkę i wannę, używaną, Strzelin, tel. 609 959 825 (43)

*Sprzedam pampersy dla osoby starszej, rozm. 11, MoliCare, 4 paczki, 120 sztuk, 120 zł, tel. tel. 695 543 397 (43)

*Sprzedam wózek spacerówka Merc-Q7, koła pompowane, 100 zł, tel. 695 543 397 (43)

*Sprzedam drzwi pokojowe lewe, z szybkami, 70 cm, z futryną + listy jedna strona, kolor machoń, 100 zł, tel. 695 543 397 (43)

*Sprzedam buty oryginalne, rozm. 35, Adidas, Nike, 4 pary, stan bardzo dobry, 40 zł za parę, tel. 792 584 131 (43)

*Sprzedam ziemniaki jadalne Vineta, możliwość dowozu, tel. 661 463 497 (43)

*Sprzedam owies bez łuski, możliwość dowozu, tel. 661 463 497 (43)

*Sprzedam buraki pastewne „czerwone", możliwość dowozu, tel. 661 463 497 (43)

*Sprzedam pompę do gnojówki z silnikiem, sprawna, 300 zł, cyrkularkę do cięcia drewna, 380 V, sprawna, 500 zł, pompę olejową ręczną do wywrotu przyczep lub transporterów skrzyniowych, 250 zł, nabitki do piwa beczkowego, 2 sztuki, 100 zł, dzwonić po godz. 20:00, tel. 774 312 141 (43)

*Sprzedam piec kominkowy, model Ingrid, żeliwny, przód oszklony, opalany drewnem i węglem, do salonu (koza), zakupiony w Castoramie, z łącznikiem, kompletem narzędzi kominkowych oraz blachą zabezpieczającą podłogę, w

Taxi STRZELIN
tel. 691 392 907

SŁOWO Regionu

KUPON OGŁOSZENIOWY

kupię | sprzedam | zamienię | wynajmę | dam pracę

Zaznacz tylko jedną z powyższych opcji - niepotrzebne skreśl

opis

Jak zamieścić ogłoszenie:

Ogłoszenia o treści reklamowej (sprzedaż produktów, świadczenie usług itp.) nie są przyjmowane na tym kuponie. W sprawie tego rodzaju ogłoszeń proszę dzwonić pod numer tel. 502 601 247

- Wszystkich zainteresowanych zamieszczeniem ogłoszenia w gazecie informujemy, że treść ogłoszenia przyjmowana jest na tym kuponie wyciętym z gazety (publikowana 2-krotnie nieodpłatnie) Ogłoszenia dostarczane nie na kuponie są płatne 4 złote (publikowane 1-krotnie). Dotyczy to tylko osób prywatnych, nie firm.
- **Ogłoszenia zlecane przez podmioty gospodarcze, instytucje itp. - 6 zł netto. Osoby prywatne 4 zł**
- Publikowane będą tylko te ogłoszenia, których tekst napisany będzie drukowanymi literami i w ramach jednego kuponu honorowany jest tylko jeden anons.
- Wszelkie informacje dotyczące publikacji ogłoszeń drobnych dostępne są pod numerem tel. 71/796-0-196.

eprasa.pl 3b9b0c85b5

stanie idealnym, 400 zł, tel. 793 503 372 (42)

*Sprzedam 2 sofy, tanio, kolor zielony w pasy, tel. 535 458 274 (42)

*Sprzedam konny wóz, stan dobry, 800 zł, do negocjacji, tel. 693 768 044 (42)

*Sprzedam rower górki trek, koła 26 cali, rama 13, hamulce tarczowe, stan bardzo dobry, 650 zł, tel. 606 344 568 (42)

*Sprzedam tanio meble pokojowe, 4 segmenty, w tym szafa, kolor ciemny dąb, Strzelin, tel. 724 135 859 (42)

*Sprzedam ładną kuchnię, młodzieżową kanapę, 2 telewizory, 4 drzwiową dębową szafkę, dywany, lampy, obrazy itd., tel. 0176 559 30 400 (42)

*Sprzedam biurko, nowe, z drewna sosnowego, z szufladami, miejsce na komputer i szuflada na laptopa + piękny fotel obrotowy, podgrzewany, stan idealny + rower na 26'', Shimano, nowe opony „traktory", za wszystko 200 zł, tel. 793 563 326 (42)

*Sprzedam rower damka na kołach 26 cali, na części, 150 zł, do negocjacji, tel. 690 009 410 (42)

*Sprzedam dwa telewizory 29 cali, po 170 zł za sztukę oraz Samsung LED, 40 cali, 1 000 zł, do negocjacji, tel. 690 009 410 (42)

*Sprzedam rower damka na kołach 2,6 cali, stan bardzo dobry, 410 zł, do negocjacji, tel. 690 009 410 (42)

*Sprzedam indyki, tel. 71 39 42 070 (42)

*Sprzedam rower młodzieżowy, wyczynowy BMX, sprawny, cena do uzgodnienia, tel. 504 783 997 (42)

*Sprzedam rower damski, tzw. łabędź, z dolną ramą obniżoną, wygodny, bezpieczny, sprawny, w dobrym stanie, cena do uzgodnienia, tel. 504 783 997 (42)

*Sprzedam większą ilość pietruszki ekologicznej, cena do uzgodnienia, tel. 504 783 997 (42)

*Sprzedam drewno kominkowe, sezonowane, m³ – 240 zł, tel. 530 105 691 (39-43)

*Sprzedam ziemniaki jadalne Vineta, 2 zł/kg oraz drobne 1 zł/kg, z dowozem do domu, tel. 533 850 870 (37-48)

*Sprzedam kwiaty Canna paciorecznik bardzo duże sadzonki, kolor kwiatów czerwony, pomarańczowy, żółty i inne, Strzegów 49, tel. 793 774 323 (29-50)

* Sprzedam rower MTB Gary Fisher, na najwyższej klasy osprzęcie Shimano Deore XT. Koła 26", rama 20", amortyzator Rock Shox, starszy, ale ładnie utrzymany i nie wyeksploatowany egzemplarz, cena 490 zł, do negocjacji, tel. 534 035 229 (20*)

*Sprzedam króliki rasy olbrzym belgijski tel. 513 381 981 (*)

Sprzedam rowery górskie, BMX, kłady, gokarty 2 osobowe na pedały Strzelin tel. 695 574 423 (19)

Sprzedam rowery górskie – rowery od 100 do 390 zł Strzelin, tel. 695 574 423 proszę dzwonić od 14 do 22 (19)

*Sprzedam sprzęt narciarski, narty, buty, gogle, kijki, pokrowiec na narty, buty rozmiar 44 i 45, tel. 721 980 387 (*)

Nowy szor dla konia, tel. 748 103 530 (48)

Sprzedam Пip- Boy'a dla fan post- apo i gry Fallout, idealny na prezent świąteczny. Podświetlany 3 diodami. Szerokość w nadgarstku ok. 22 cm, na przedramieniu ok. 26 cm. Wysyłka lub odbiór osobisty w Strzelinie. Możliwość przesłania zdjęć. Cena 250 zł, tel. 518 231 101 (1-20)

RÓŻNE

kupię;

*Kupię zegar stojący, podłogowy, może być do renowacji, tel. 602 466 334 (42)

INNE

*Zaginął piesek, jamnik szorstkowłosy z ciemną krawatką, roczny, po wszystkich szczepieniach, ma książeczkę, wabi się „Czarek", kolorowa obroża z medalikiem, zaginął w maju 2019 r. w Biernacicach, na trasie do Paczkowa, nowych właścicieli proszę o kontakt w sprawie książeczki szczepień, tel. 793 563 326 (38)

Oddam materiał z rozbiórki stodoły (kamień), w zamian za rozbiórkę, okolice Strzelina, tel. 739 265 628 (29)

ZATRUDNIĘ
STOLARZA
LAKIERNIKA
praca przy drewnie
TEL. 602 795 731

ZATRUDNIĘ
do baru Fantazja
POMOC KUCHENNĄ
tel. 728 994 018

PRACA

*Zatrudnię elektryka/pomocnika elektryka, tel. 501 476 315 (43-46)

*Praca w firmie ochroniarskiej w okolicach Strzelina, wymagania: niekaralność, dyspozycyjność, wiek do 50 lat, tel. 661 596 559 (43)

*Zatrudnię kucharza, kucharkę, pomoc kuchenną, barmankę, tel. 696 812 183 (42)

Wykonuję remonty kombajnów zbożowych Bizon oraz Bizon - Rekord. Usuwanie awarii w czasie akcji żniwnej, tel. 662 650 039 (18)

*OPIEKUNKI do Niemiec, tel. 535 340 311, www .ambercare 24.pl, dzisiaj jest 70 ofert! Zarobki do 1500 euro + bonusy do 400 euro (*)

Powiatowy Urząd Pracy w Strzelinie, ul. Kamienna 10, tel. 71 3921981 wew. 33 informuje o ofertach pracy:

operator wózka widłowego (obsługa kampanii cukrowniczej, praca na umowę zlecenie w Strzelinie);

pracownik fizyczny (obsługa kampanii cukrowniczej, praca na umowę zlecenie w Strzelinie);

nauczyciel wspomagający (20/20 etatu na czas zastępstwa) ;

inspektor weterynaryjny ds. zdrowia i ochrony zwierząt (praca w siedzibie urzędu i w terenie. Szczegółowe informacje na stronie www.nabory.kprm.gov.pl);

strażnik działu ochrony zakładu karnego (wykształcenie min średnie, rozkład czasu służby w systemie wielozmianowym w bezpośrednim kontakcie z osobami pozbawionymi wolności);

elektromonter sieci SN i nN (wykształcenie min. zawodowe elektryczne, wymagane świadectwo kwalifikacyjne E do 1kV, praca w Strzelinie);

mechanik aut ciężarowych (wykształcenie min. zawodowe, prawo jazdy kat. B, min. 2 lata doświadczenia w zawodzie, umiejętność mechanizacji pojazdów);

murarz (mile widziane doświadczenie przy robotach murarskich);

wychowawca (wykształcenie wyższe pedagogiczne, opieka nad dziećmi, prowadzenie zajęć pedagogicznych, praca z rodzina dziecka);

operator koparki (wymagane uprawnienia na koparkę);

operator koparki (wymagane uprawnienia do obsługi koparki);

brukarz (wymagane doświadczenie min. 6 miesięcy);

sprzątaczka (obsługa kampanii cukrowniczej, praca na 1 zmianę na umowę zlecenie);

oraz wolnych miejscach pracy:

operator wózków widłowych (wykształcenie min. zawodowe, wymagane uprawnienia UDT do obsługi wózka widłowego, praca na dwie zmiany od poniedziałku do piątku w godzinach 7:00-15.00; 15.00-23.00, pracodawca zapewnia dojazd z Kazanowa, Białego Kościoła, Szczodrowic i Strzelina, miejsce wykonywanej pracy Nowa Wieś Wrocławska);

pomocnik pracownika drogowego (jedna zmiana, umowa o pracę na czas nieokreślony);

operator walca (wymagane doświadczenie min 6 m-cy, prace przy budowie i remoncie dróg na terenie województwa dolnośląskiego, pracodawca zapewnia dojazd z Jordanowa Śląskiego);

pracownik drogowy (prace przy budowie i remoncie dróg na terenie województwa dolnośląskiego, pracodawca zapewnia dojazd z Jordanowa Śląskiego);

cieśla – zbrojarz (wykształcenie min. podstawowe, umiejętność pracy w zawodzie, min. 6 m-cy doświadczenia, praca wg zleceń);

logopeda (wykształcenie wyższe - logopedia, umiejętność pracy w zawodzie, mile widziane doświadczenie w zawodzie, praca w Ząbkowicach Śląskich);

technolog robót wykończeniowych w budownictwie (umiejętność pracy w zawodzie, praca wg zleceń);

monter ociepleń budynków (umiejętność pracy w zawodzie, praca wg zleceń).

ZATRUDNIĘ
do Restauracji
Biesiadowo w Strzelinie
Panie do Sprzątania
Praca około
3 godziny dziennie.
Tel. 697 140 210

Gospodyni z Gęsińca została wicemiss

STRZELIN

Koła Gospodyń Wiejskich potrafią się bawić. Łatwo się o tym przekonać, uczestnicząc w legnickich wyborach KGW. W tym roku sukcesem może pochwalić się gospodyni z koła w Gęsińcu.

Gratulacje odebrała Beata Chruszcz, która została wicemiss Kół Gospodyń Wiejskich

Niedawno odbyła się III edycja Wyborów Kół Gospodyń Wiejskich, organizowana przez Regionalny Związek Kółek i Organizacji Rolniczych w Legnicy. Halę widowiskowo-sportową zapełniły gospodynie z Dolnego Śląska. Warunkiem był minimum rok działalności KGW. Po raz pierwszy powiat strzeliński reprezentowały Koła Gospodyń Wiejskich z Gęsińca (gmina Strzelin) i Borowa (gmina Borów).

Podczas październikowej sesji Rady Miejskiej Strzelina, która odbyła się w strzelińskim magistracie, gratulacje otrzymały członkinie KGW w Gęsińcu. Sukcesem może pochwalić się Beata Chruszcz, która została wicemiss Kół Gospodyń Wiejskich w kategorii „50+".

- *Gratuluję w imieniu swoim i całej Rady Miejskiej Strzelina. Niezmiernie mi miło, że członkini KGW w Gęsińcu w gminie Strzelin została wicemiss. Każda z pań prezentowała się pięknie* – powiedział przewodniczący RMS Ireneusz Szałajko, wręczając bukiet róż.

Warto podkreślić, że w wyborach, w kategorii „do 50" brały udział także sołtys Marta Brzezińska i radna Agnieszka Ruszek z KGW w Gęsińcu. Głównym celem wyborów była dobra zabawa, co potwierdziły uczestniczki. Każda gospodyni musiała zaprezentować się przed publicznością w trzech strojach: strój z elementem ludowym, strój „na wesoło" i strój wieczorowy. Wszystkie panie wykazały się ogromną kreatywnością. Gratulujemy i zachęcamy inne koła do udziału w wyborach w przyszłym roku.

(KK)

KURS ZAWÓD

- Wózki jezdniowe - certyfikat niemiecki lub angielski
- uprawnienia UDT do obsługi wózków podnośnikowych, suwnic, wciągników, żurawi, podestów ruchomych wolnobieżnych i przejezdnych
- elektroenergetyczne SEP (1,2,3)
- BHP, inne na zlecenie również w zakładzie pracy
- Burty samowyładowcze

Wiązów, ul. Wyspiańskiego 1
tel. 71/393 10 08, kom. 691 716 555
e-mail: biuro@szkoleniakursy.com
www.szkoleniakursy.com

eprasa.pl 3b9b0c85b5

Kolektyw ucieka rywalom

POWIAT

W 11. kolejce gr. IV klasy A doszło do pięciu pojedynków z udziałem ekip z powiatu strzelińskiego. Przed najtrudniejszym zadaniem stanęli gracze z Ludowa Śląskiego, którzy w Radwanicach mierzyli się z liderem. Wicelider ze Strzelina zanotował „wpadkę" w starciu z najsłabszą ekipą rozgrywek. Aż siedem goli obejrzeli kibice w starciu Jaszowic i Świtezi, a Korona podzieliła się punktami z Polonią. LKS Brożec sprawdził formę Rapidu Domaniów.

Klasa A, gr. IV, kolejka 11. - 3 XI

Polonia Jaszowice - Świteź Wiązów 7:0 (5:0)

Piłkarze Świtezi rozegrali zdecydowanie swój najsłabszy mecz w obecnym sezonie. Losy meczu rozstrzygnęły się już po pierwszej połowie wynikiem 5:0. Gracze z Wiązowa tuż przed gwizdkiem sędziego na przerwę w cztery minuty stracili aż trzy bramki. Katem gości okazał się zdobywca czterech goli Radosław Karasek. Po przerwie trener Marek Budny dał szansę ograniа się juniorom. Poloniści kontrolowali grę, dołożyli jeszcze dwa trafienia i wygrali efektownie 7:0. Zawodnicy Świtezi muszą jak najszybciej wyciągnąć wnioski z tej wysokiej porażki .

LKS Brożec - Rapid Domaniów 2:0 (1:0)

Strzelcy: *Jakub Ciupak, Paweł Olenkiewicz (Brożec)*

LKS po raz czwarty z rzędu nie stracił bramki. Po pierwszej połowie na tablicy wyników utrzymywał się bezbramkowy remis, ponieważ golkiper Rapidu popisał się kilkoma skutecznymi interwencjami. Druga część pojedynku była nadal wyrównana. Na murawie nie brakowało twardej walki i sędzia często musiał indywidualnie karać zawodników. Goście kończyli mecz w osłabieniu, ponieważ piłkarz Rapidu obejrzał czerwo. W 75. minucie dobre, prostopadłe podanie otrzymał Jakub Ciupak, który strzałem z ostrego kąta dał prowadzenie LKS-owi. Chwilę później na indywidualną akcję zdecydował się Jakub Paczko. Pomocnik z Brożca podał piłkę przed pole karne do Pawła Olenkiewicza, a były zawodnik juniorskich ekip MKS-u Kluczbork technicznym strzałem ustalił wynik spotkania na 2:0.

Paweł Olenkiewicz w przeszłości był graczem MKS-u Kluczbork

Strzelinianka Strzelin - Bór Zaodrze Oława 1:1 (1:1)

Strzelcy: *Marek Robak (Strzelin)*

To miała być łatwa przeprawa dla wicelidera ze Strzelina. Strzelinianka podejmowała beniaminka, „czerwoną latarnię" rozgrywek – Bór Zaodrze. Już w 13. minucie gospodarze objęli prowadzenie. Goście popełnili błąd i piłkę przejął Marek Robak, który najpierw minął jednego z obrońców, a następnie pokonał golkipera. Niespodziewanie w 35. minucie Bór wyrównał. Zawodnik gości popisał się precyzyjnym strzałem z rzutu wolnego z 30 metrów. Piłka poszybowała w samo okienko bramki. Podopieczni trenera Piotra Hałasa atakowali, często byli przy piłce, ale nie potrafili znaleźć sposobu na pokonanie golkipera rywali. Często strzały były w ostatniej chwili blokowane przez obrońców. Na listę strzelców mogli wpisać się Eliasz Augustyn, Konrad Wojewoda, Michał Wojtowicz i wprowadzony z ławki rezerwowych Krzysztof Rogan. Niespodziewanie mecz zakończył się remisem i podziałem punktów. Strzelinianka utrzymała pozycję wicelidera, ale traci już sześć oczek do Kolektywu Radwanice. Kolejny mecz podopieczni trenera Piotra Hałasa rozegrają 11 listopada w Domaniowie.

Marek Robak skorzystał z „prezentu" graczy Boru i zdobył bramkę

Korona Pęcz-Szczawin - Polonia Bielany Wrocławskie 3:3 (2:2)

Strzelcy: *Łukasz Chałubek, Paweł Chałubek, Jakub Skorupski (Korona)*

To było zdecydowanie najbardziej wyrównane starcie minionej kolejki. Koroniarze dwukrotnie obejmowali przewagę, ale Poloniści ustalili wynik spotkania na 3:3 w 85. minucie. Duży udział w wywalczeniu punktu miał bramkarz gospodarzy Tomasz Szabłowski, który obronił rzut karny.

Piotr Dubaniowski (po lewej) sprawiał defensorom rywali wiele problemów

Kolektyw Radwanice - KP Ludów Śląski 4:0 (2:0)

Lider z Radwanic łatwo poradził sobie z beniaminkiem z Ludowa Śląskiego. Gospodarze wygrali 4:0, a gości od wyższej porażki swoimi interwencjami ratował bramkarz Dawid

dokończenie str.30

PROMEDICA24
Skontaktuj się z nami:
www.promedica24.pl | tel. 666 096 762

PRACA - OPIEKA - NIEMCY
ŚWIĄTECZNY BONUS DO 300 EURO*
PREMIA ZA PRZEJŚCIE 200 EURO*
PEWNA PRACA OPIEKUNA SENIORA CZEKA NA CIEBIE!
ORGANIZUJEMY TEŻ KURSY JĘZYKA NIEMIECKIEGO OD PODSTAW W TWOJEJ MIEJSCOWOŚCI!
ZADZWOŃ! UMÓW SIĘ NA SPOTKANIE Z REKRUTEREM.
*Szczegóły promocji w regulaminie w oddziałach.

INSTALATORSTWO ELEKTRYCZNE
KAZIMIERZ MORDKO
WYKONAWSTWO I INSTALACJA:
▪ linie kablowe i napowietrzne nn i sn
▪ przyłącza i instalacje mieszkaniowe
▪ rozdzielnice energetyczne ▪ pomiary elektryczne
▪ linie średniego i niskiego napięcia
▪ PIASKOWANIE
konkurencyjne -CENY-
WYNAJEM:
▪ agregatów prądotwórczych
▪ podnośnika koszowego ▪ koparki
www.ziestrzelin.pl
zapraszamy do współpracy firmy i osoby prywatne
Mikoszów 4
telefon: 501 608 545, telefon: 71 392 34 99
e-mail: k.mordko@ziestrzelin.pl

JES
www.jes.net.pl
najlepsze okna IGL05
NOWOŚĆ
IGLO ENERGY
okna siedmiokomorowe K - 0,6
DRUTEX
NAJWIĘKSZY PRODUCENT OKIEN I DRZWI PVC W EUROPIE
roletki, żaluzje, moskitiery, markizy, plisy
nowość: roletki dzień-noc
57-100 Strzelin, ul. Kościuszki 41
tel. 71 392 29 96 / fax 71 392 09 53
www.jes.net.pl / biuro@jes.net.pl

AGRO-PLUS
- KRZYSZTOF PŁUSA -
ul. Kolejowa 12, Przeworno
PROWADZI SKUP i SPRZEDAŻ
pszenicy · kukurydzy · nawozów
SPRZEDAŻ WĘGLA
Dostawa węgla GRATIS
zamówienia na telefon
wykonujemy usługi rolnicze:
ORKA - UPRAWA - SIEW
tel. 74/810 20 09, 503 127 052, 516 496 024

eprasa.pl 3b9b0c85b5

dokończenie str.29

Woźniak. Po raz kolejny w Kolektywie wyróżniał się Brazylijczyk Johnny Teixeira. Ludów Śląski także miał swoje okazje do zdobycia gola honorowego. Formę bramkarza Kolektywu sprawdzali: Sebastian Kornaga, grający trener Arkadiusz Półchłopek oraz Marek Tabor. Radwanice umocniły się na pozycji lidera wrocławskiej okręgówki i już praktycznie mogą świętować Mistrzostwo Jesieni.

Polonia Jaksonów- Polonia Wrocław 4:1

Nefryt Jordanów Śląski- KS Brochów (Wrocław) 1:6

Radosław Kwiatkowski

Karnków zbliża się do strefy spadkowej

KARNKÓW

W sobotę, 2 listopada rozegrano mecze 12. kolejki gr. III opolskiej klasy A. Tym razem UKS Karnków mierzył się na wyjeździe z LZS-em z Jasienicy Górnej, który zajmuje miejsce na ligowym podium. Czy podopieczni trenera Miłosza Bandury zdołali sprawić niespodziankę i pokonali faworyzowanego przeciwnika?

Klasa A (opolska), 2 XI:

LZS Kastor Jasienica Górna – UKS Karnków 2:0 (1:0)

UKS pojechał do Jasienicy Górnej w trzynastoosobowej kadrze. Pierwsze minuty starcia były wyrównane i ciężko było wskazać faworyta. Gospodarze objęli prowadzenie w 20. minucie po dobrze rozegranym rzucie rożnym. Karnków starał się odpowiedzieć, ale zawodnikom brakowało skuteczności. Formę golkipera LZS-u strzałem z dystansu sprawdził grający trener Miłosz Bandura, a dwukrotnie bliski wpisania się na listę strzelców był Jarosław Taranek. Bliski szczęścia był także Maciej Kania. W pierwszej połowie kibice nie obejrzeli jednak więcej goli. Po zmianie stron największe zagrożenie pod bramką gospodarzy nadal stwarzał Jarosław Taranek. Strzałem z rzutu wolnego do remisu mógł doprowadzić też Miłosz Bandura. Z kolejnej bramki cieszyli się jednak przeciwnicy, którzy w 79. minucie przeprowadzili szybką, skuteczną kontrę. LZS wygrał 2:0. Zwycięstwo mogło być bardziej okazałe, ale gości od utraty kolejnych goli ratowała poprzeczka oraz słupek. UKS zajmuje jedenaste miejsce w tabeli gr. III opolskiej klasy A i ma zaledwie cztery oczka przewagi nad strefą spadkową. Liderem pozostają Sudety Burgrabice, które uzbierały już 32 punkty. Kolejne miejsca na podium należą do LKS-u Atomu Grądy oraz LZS-u Jasienica Górna. Do końca rundy jesiennej pozostała już tylko jedna seria spotkań. Zimę UKS spędzi na bezpiecznej lokacie w tabeli.

Piłkarze UKS-u ciężko trenują, żeby poprawić swoje wyniki

LZS Czarnolas- LZS II Starowice Dolne 1:0

Tabela klasy A, gr. IV: (mecze, punkty, bramki)

1. Kolektyw Radwanice	11	27	38-12
2. Strzelinianka Strzelin	11	21	20-14
3. Polonia Wrocław	11	19	25-19
4. Polonia Jaksonów	11	18	20-24
5. LKS Brożec	11	17	23-14
6. Polonia Jaszowice	11	17	29-26
7. KP Ludów Śląski	11	17	17-21
8. Rapid Domaniów	11	16	18-17
9. KS Brochów (Wrocław)	11	13	17-16
10. Polonia Bielany Wrocławskie	11	12	18-20
11. Świteź Wiązów	11	11	19-31
12. Korona Pęcz-Szczawin	11	10	15-20
13. Nefryt Jordanów Śląski	11	8	15-28
14. Bór Zaodrze Oława	11	6	13-25

LZS Trzeboszowice- Sudety Burgrabice 4:4

Orzeł Reńska Wieś- LZS Bodzanów 1:1

LZS Biała Nyska- Podzamcze Nysa 0:1

Atom Grądy-Goświnowice- LZS Kałków 1:0

LZS Dziewiętlice- LZS Morów-Koperniki 3:1

eprasa.pl 3b9b0c85b5

Gromnik znów traci punkty w ostatnich minutach

POWIAT

W niedzielę, 3 listopada, oczy kibiców z powiatu strzelińskiego zwrócone były na Kuropatnik, gdzie Gromnik podejmował rewelację rozgrywek z Chociwela. Zryw po raz kolejny udowodnił, że warto walczyć do ostatniego gwizdka sędziego. Po trzy punkty na swoje konto dopisały ekipy z Przeworna i Kurowa, a Kwarcyt podzielił się punktami z Zorzą. Tym razem pauzowała Pogoń Kowalów, która w obecnym sezonie przegrała wszystkie mecze.

Klasa B, gr. VI, kolejka 11. - 3 XI

Gromnik nie zdołał zatrzymać Zrywu

Gromnik Kuropatnik - Zryw Chociwel 2:3 (1:2)

Strzelcy: Tomasz Sołek, Łukasz Szymański (Gromnik), Tobiasz Kurowski, Mariusz Kowalczyk, Norbert Gryf (Zryw)

Końcówki spotkań to prawdziwa zmora dla kibiców z Kuropatnika. W ostatnich meczach Gromnik tracił punkty właśnie w ostatnich minutach meczów. Trener Krzysztof Garczarek zwracał szczególną uwagę swoim podopiecznym na zachowanie koncentracji do ostatniego gwizdka sędziego. Tydzień wcześniej Zryw odprawił z kwitkiem Kurów i teraz chciał potwierdzić swoją dominację nad kolejnym rywalem z powiatu strzelińskiego. Już w 3. minucie faul we własnym polu karnym popełnił Łukasz Szymański i jedenastkę na gola zamienił Tobiasz Kurowski. Po kwadransie gry było już 2:0, ponieważ Krzysztofa Rucińskiego pokonał Mariusz Kowalczyk. Później do głosu zaczęli dochodzić gospodarze, którzy stworzyli sobie całą masę okazji podbramkowych. Przed przerwą bramkę kontaktową zdobył Tomasz Sołek. Po zmianie stron Łukasz Szymański zrehabilitował się za przewinienie w polu karnym i doprowadził do remisu. Popularny Sołtys wykorzystał jedenastkę. Gdy wydawało się, że mecz zakończy się podziałem punktów, to w doliczonym czasie gry Norbert Gryf strzelił bramkę na wagę zwycięstwa. Gryf okazał się prawdziwym jokerem w talii trenera Michała Serwickiego, ponieważ starcie rozpoczął na ławce rezerwowych.

Piłkarze z Kurowa pokazali charakter w starciu z Zorzą

KS Kurów - Zorza Niemil 4:2 (1:2)

Strzelcy: Radosław Zakowicz, Mateusz Łagodziński, Marcin Bomba, Kamil Chwistek (Kurów)

Piłkarze z Kurowa podnieśli się po wysokiej porażce ze Zrywem i pokazali charakter w rywalizacji z Zorzą. Po pierwszej połowie to goście prowadzili 2:1. Po zmianie stron zespół Tomasza Łacha odważnie ruszył do odrabiania strat. Z każdą minutą przeciwnicy opadali z sił, co bezwzględnie wykorzystali gospodarze. Kurów wygrał zasłużenie 4:2. W końcówce starcia drugą żółtą, a w konsekwencji czerwoną kartką ukarany został strzelec jednej z bramek Mateusz Łagodziński.

Ognisko Przeworno - Jankowianka Wierzbno 4:0 (1:0)

Strzelcy: Przemysław Góral 3, Łukasz Ryś (Ognisko)

Tym razem trener Maksymilian Trzynoga nie miał problemu ze skompletowaniem składu. Drużyna Ogniska prezentowała się zdecydowanie lepiej niż przed tygodniem i wygrała efektownie 4:0. Hat-tricka skompletował Przemysław Góral, a jedną bramkę dołożył Łukasz Ryś. Niestety w ostatniej akcji meczu Przemysław Góral zderzył się z bramkarzem Jankowianki. Golkiper doznał kontuzji i został przewieziony przez zespół ratownictwa medycznego do szpitala. Ognisko awansowało na jedenaste miejsce w tabeli.

Przemysław Góral skompletował hat-tricka

Kwarcyt Jegłowa - Rzemieślnik Oława 0:0

Piłkarze Kwarcytu i Rzemieślnika stworzyli wyrównany pojedynek, ale zabrakło w nim goli. W ofensywie dwoił się i troił Patryk Długosz. Młody snajper nie potrafił jednak znaleźć drogi do siatki gości. Bliscy szczęścia byli także Michał Malinowski oraz Oskar Tomera. Podział punktów nie był krzywdzący dla żadnej z ekip.

Pauza: Pogoń Kowalów

Orzeł Święta Katarzyna- Polonia Godzikowice 4:5
Czarni Sobocisko- Burza Chwalibożyce 1:0

Radosław Kwiatkowski

Tabela klasy B, gr. VI

(mecze, punkty, bramki)

1. Czarni Sobocisko	10	28	25-5
2. Burza Chwalibożyce	11	25	50-19
3. Zryw Chociwel	10	23	42-21
4. Gromnik Kuropatnik	10	20	38-20
5. KS Kurów	10	19	49-26
6. Rzemieślnik Oława	10	17	40-20
7. Zorza Niemil	10	13	24-21
8. Kwarcyt Jegłowa	10	12	22-24
9. Jankowianka Wierzbno	10	11	21-23
10. Orzeł Święta Katarzyna	11	8	28-41
11. Ognisko Przeworno	10	7	13-27
12. Polonia Godzikowice	10	6	15-48
13. Pogoń Kowalów	10	0	8-80

WEŹ UDZIAŁ W BIEGU NIEPODLEGŁOŚCI

STRZELIN

Już w poniedziałek, 11 listopada, w strzelińskim parku miejskim odbędzie się Bieg Niepodległości. Biegacze przebiegną symboliczny dystans 1920 metrów. Udział w wydarzeniu jest bezpłatny, a start zaplanowano na godz. 10. Do rywalizacji może przystąpić każdy, a osoby niepełnoletnie muszą mieć oświadczenie podpisane przez rodziców lub opiekunów. Zgłaszać się można przez stronę internetową www.ultimasport.pl. Pierwszych stu zapisanych zawodników otrzyma pamiątkowe koszulki oraz medale. Po biegu na uczestników czekać będzie grochówka. Organizatorem imprezy jest Strzelińskie Centrum Sportowo-Edukacyjne.

W Strzelinie odbędzie się kolejny bieg patriotyczny

Radosław Kwiatkowski

Zamów reklamę
Zadzwoń

502 601 247

eprasa.pl 3b9b0c85b5

Czarni z kolejną porażką

POWIAT

W gr. VII klasy B bez zmian – Sparta Wrocław i GAP Ślęza walczą o Mistrzostwo Jesieni. Zawodnicy z Borowa wygrali z WKS-em II. W 11. kolejce doszło do derbowego meczu, w którym Czarni Kondratowice podejmowali Borek Strzeliński. Wysokich porażek doznały ekipy z Białego Kościoła i Pławnej, a Księginice Wielkie zwyciężyły przed własną publicznością.

Klasa B, gr. VII, kolejka 11. - 3 XI

Ślęza Księginice Wielkie - Polonia II Bielany Wrocławskie 3:1 (1:1)

Adam Olejnik (po prawej) nie wykorzystał jedenastki

Strzelcy: Mateusz Respekta, Maciej Wołodźko, Rafał Sikora (Ślęza)

Pierwsza, wyrównana połowa zakończyła się sprawiedliwym remisem 1:1. Po zmianie stron przewagę zaczęli obejmować gospodarze, którzy po trafieniach Macieja Wołodźko oraz Rafała Sikory zwyciężyli 3:1. Dzięki wygranej, Ślęza zajmuje miejsce w najlepszej piątce ligi.

Starter/Orzeł Biały Kościół- Błękitni Pustków Wilczkowski 0:5 (0:2)

Błękitni należą do ligowej czołówki i potwierdzili to swoją postawą w Białym Kościele. Goście schodzili na przerwę, prowadząc 2:0. Bramkę kontaktową powinien strzelić Adam Olejnik, ale nie wykorzystał jedenastki. Przeciwnicy dominowali warunkami fizycznymi. Byli szybsi i po przerwie dołożyli kolejne trzy trafienia. Kolejnych okazji na trafienie honorowe dla Startera nie wykorzystali Mariusz Drewniak, Łukasz Hammer i Kamil Kramarz.

GAP Ślęza Borów - WKS II Wierzbice 2:1 (0:0)

Bartłomiej Kowalczyk zdobył bramkę i zaliczył asystę

Strzelcy: Bartłomiej Kowalczyk, Patryk Majewski (Ślęza)

W pierwszej połowie zawodnik WKS-u ukarany został czerwoną kartką za faul bez piłki na Tomaszu Gawlasie. Po zmianie stron z rzutu rożnego dobrze dośrodkowywał Bartłomiej Kowalczyk, a piłkę do siatki skierował Patryk Majewski. Chwilę później z rzutu wolnego strzelał Majewski, a bramkarza pokonał Kowalczyk. Gości stać było jedynie na gola honorowego, także po stałym fragmencie gry. Ślęza zajmuje drugie miejsce w tabeli i ma identyczną ilość punktów co lider z Wrocławia. Walka o koronę Mistrza Jesieni pozostaje otwarta,

Feniks Pławna - Zieloni Wilczkowice 3:5 (0:4)

Strzelcy: Marek Piskorz, Kacper Rogalewicz, Michał Swereda (Feniks)

Feniks przebudził się dopiero przy stanie 0:4, gdy bramkę kontaktową strzałem z 16 metrów zdobył Marek Piskorz. Chwilę później golkipera Zielonych pokonał Kacper Rogalewicz. Goście kontrolowali grę i dołożyli piąte trafienie. Rozmiar porażki zmniejszył Michał Swereda, po którego strzale piłka poszybowała w samo światło bramki. To trafienie może śmiało kandydować do gola kolejki.

Michał Swereda posłał futbolówkę w światło bramki

Czarni Kondratowice - KP 86 Borek Strzeliński 2:5 (1:2)

Strzelcy: Kamil Śliwiński, Andrzej Gralec (Czarni), Bartek Gilewski 2, Marcin Chorążewski, Marcin Drużga, Bartek Żygadło (Borek Strzeliński)

Czarni zanotowali dziesiątą porażkę w jedenastym pojedynku obecnego sezonu. Tym razem lepszy okazał się lokalny rywal z Borka Strzelińskiego. Dwie bramki dla zwycięzców zdobył Bartek Gilewski. Co ciekawe piłkarz ten w przeszłości był bramkarzem Czarnych Kondratowice, a teraz doskonale spisuje się w roli snajpera.

Bartek Żygadło to ważny zawodnik klubu z gminy Borów

Andrzej Gralec zdobył bramkę dla Czarnych

Sparta Wrocław- LZS Stary Śleszów 2:0
Polonia II Jaksonów- Tarant Krzyżowice 1:4

Radosław Kwiatkowski

Tabela klasy B, gr. VII

(mecze, punkty, bramki)

1. Sparta Wrocław	11	30	46-12
2. GAP Ślęza Borów	11	30	52-12
3. Błękitni Pustków Wil.	11	22	36-19
4. LZS Stary Śleszów	11	19	30-19
5. Ślęza Księginice Wlk.	11	19	29-33
6. Starter/Orzeł B. Kościół	11	18	28-17
7. Tarant Krzyżowice	11	17	28-15
8. WKS II Wierzbice	11	17	35-13
9. Polonia II Jaksonów	11	12	30-45
10. Polonia II Bielany Wr.	11	10	22-34
11. KP 86 Borek Strzel.	11	10	16-49
12. Zieloni Wilczkowice	11	8	19-41
13. Feniks Pławna	11	7	25-43
14. Czarni Kondratowice	11	3	15-59

Pokonali Sporting

STRZELIN/BORÓW

W Dzień Zaduszny, 2 listopada, juniorzy młodsi Strzelinianki we Wrocławiu mierzyli się z tamtejszym Sportingiem. Mecz rozegrano w ramach rozgrywek drugiej ligi klasy okręgowej, a stawką była czwarta pozycja w tabeli. Trener Maksymilian Trzynoga miał do dyspozycji jedynie gołą jedenastkę. Pomimo osłabień, to goście objęli prowadzenie już w 10. minucie po trafieniu utalentowanego Dawida Poniewierskiego. Radość kibiców ze Strzelina trwała jednak tylko kwadrans, ponieważ Sporting szybko odrobił stratę. Tuż przed gwizdkiem sędziego na przerwę próbkę swoich umiejętności zaprezentował Dawid Onyszkiewicz, który pokonał golkipera. Ten sam zawodnik chwilę po wznowieniu gry cieszył się z kolejnego gola. Strzelinianka poszła za ciosem i w 65. minucie na listę strzelców wpisał się Jakub Siwek. Rywale odpowiedzieli bramką kontaktową, ale to zespół ze Strzelina cieszył się z wygranej 4:2. Podopieczni trenera Maksymiliana Trzynogi zajmują czwarte miejsce w tabeli, z 12 punktami. Do trzeciego miejsca na podium tracą zaledwie trzy oczka. Liderem pozostaje Polonia Trzebnica, która wygrała wszystkie, osiem pojedynków. W miniony weekend pauzowali juniorzy młodsi GAP Ślęza Borów. Drużyna ta rywalizuje w czwartej lidze „okręgówki". 26 października Ślęza pokonała na wyjeździe Parasol Wrocław 2:1. Bramki strzelili Jakub Skulski oraz Dominik Pietnoczka. Ślęza zajmuje drugie miejsce w tabeli i traci zaledwie trzy oczka do lidera Forzy II Wrocław.

Radosław Kwiatkowski

Dawid Onyszkiewicz poprowadził zespół do zwycięstwa we Wrocławiu

eprasa.pl 3b9b0c85b5

Młodzik wrócił na zwycięską ścieżkę

POWIAT

Młodzik Przeworno utrzymuje fotel lidera ósmej ligi klasy okręgowej młodzików. Podopieczni trenera Piotra Kocha 2 listopada pokonali 3:1 GKS Kobierzyce. Pierwsi z bramki cieszyli się przeciwnicy, ale później na murawie dominowali gospodarze. Dwie bramki zdobył Wiktor Więckowicz, a raz bramkarza przeciwników pokonał Jakub Tomera. W tej samej grupie występują młodzicy Świtezi Wiązów, którzy w minioną sobotę przegrali w Domaniowie z tamtejszym Rapidem 2:5.Po pierwszej części gospodarze prowadzili 2:1. W siódmej lidze „okręgówki" pauzowała GAP Ślęza. Zawodnicy z Borowa zajmują trzecią lokatę w tabeli i liczą się w walce o końcowe podium rundy jesiennej. W szóstej lidze 2 listopada UKS Feniks na stadionie przy ul. Staromiejskiej podejmował wicelidera AP Duda. Spotkanie poprowadził strzeliński sędzia Jacek Juszczak. Goście objęli prowadzenie już w 1. minucie, po tym jak zawodnik gospodarzy przypadkowo wpakował futbolówkę do własnej bramki. Chwilę później zawodnik Feniksa mógł doprowadzić do wyrównania, ale piłka po jego strzale z połowy boiska poszybowała minimalnie nad poprzeczką. Problemów ze skutecznością nie mieli rywale. Zespół Dudy przeprowadził akcję i Karol Laszczyński w 5. minucie po raz drugi wyciągał piłkę z bramki. Goście zdominowali pierwszą część pojedynku i schodzili na przerwę, prowadząc 4:0. Pomimo niekorzystnego rezultatu, gospodarze ambitnie walczyli do ostatniego gwizdka sędziego i w drugiej części nie oglądaliśmy już goli. Feniks ma na swoim koncie 7 punktów i jest na piątym miejscu. Liderem jest Parasol III Wrocław, który wyprzedza AP Dudęaoraz STS Sokół Smolec. W piątej lidze klasy okręgowej młodzików powiat strzeliński reprezentuje jedynie Strzelinianka. Zespół trenera Piotra Hałasa 2 listopada pokonał przed własną publicznością Unię Wrocław 2:0. Obie bramki strzelił Oskar Dolech, którym interesuje się wrocławski Śląsk. Strzelinianka zajmuje piąte miejsce w tabeli. Na fotelu lidera „zasiada" Kiełczów, który wyprzedza PKS Łany oraz FC III Wrocław Academy.

Radosław Kwiatkowski

Feniks przegrał 0:4

Sędzią spotkania Feniks – Duda był strzelinianin Jacek Juszczak

Wyjściowy skład UKS-u Feniks na sobotni pojedynek

Czarni zakończyli rundę

POWIAT

Trampkarze Czarnych Kondratowice zakończyli rundę jesienną sezonu 2019/2020. Podopieczni trenera Daniela Kożuchowskiego wywalczyli 13 punktów i zajęli trzynaste miejsce w tabeli szóstej ligi klasy okręgowej. Lepsi byli jedynie gracze z Marcinkowic oraz AP Champions Oława. 2 listopada Czarni mieli podejmować Unię II Wrocław, ale pojedynek ten rozegrano awansem 26 października. Ekipa z Kondratowic wygrała zasłużenie 2:0 i teraz młodych piłkarzy czeka odpoczynek od rozgrywek Dolnośląskiego Związku Piłki Nożnej. W trzeciej lidze „okręgówki" nadal rywalizuje Strzelinianka, która w minioną sobotę pojechała na pojedynek ligowy do Środy Śląskiej. Trener gości na ławce rezerwowych miał tylko jednego gracza. Gospodarze od pierwszych minut narzucili swój styl gry i po kwadransie prowadzili 3:0. Bramkę kontaktową do szatni strzelił Wojciech Kłys. Po przerwie mecz był bardziej wyrównany. Ponownie pierwsi z trafienia cieszyli się Poloniści, ale szybko odpowiedział golem Wojciech Pilarski. Ostatnie słowo należało do Środy Śląskiej, która wygrała pewnie 5:2. Strzelinianka uzbierała 10 punktów i zajmuje szóste miejsce w tabeli. Liderem pozostaje AS Kiełczów, który wyprzedza Śląsk Wrocław oraz Polonię Środa Śląska. Trampkarze ze Strzelina zakończą rundę jesienną 9 listopada starciem przed własną publicznością z Moto-Jelczem Oława.

Radosław Kwiatkowski

Wojciech Piłkarski zdobył bramkę, ale jego zespół przegrał

Mike w świetnej formie

STRZELIN/LUBAŃ

W sobotę, 26 października, odbył się I Turniej Bokserski im. Jerzego Potamana w Lubaniu. Zawodnik Boxing Klub Strzelin Mike Drużga trafił na przeciwnika z Polkowic Kasjana Kubackiego. Rywal jest brązowym medalistą ostatnich mistrzostw Polski, więc starcie zapowiadało się emocjonująco. - *Mike zaprezentował się znakomicie! Kontr olował walkę i od samego początku nie pozostawił złudzeń, kto jest lepszy. Zdeklasował swojego rywala i wygrał jednogłośnie 3:0* – mówi trener Boxing Klub Strzelin Marcin Drużga. Po walce Mike otrzymał gratulacje od wielu trenerów. Wszyscy zgodnie uznali to starcie za najlepszą walkę turniejową. – *Bardzo miło słyszeć takie pochlebne komentarze. Widzimy, że ciężka praca przynosi efekty. Mike ciągle się rozwija. Jeździmy na sparingi do innych klubów, żeby zdobywać ringowe doświadczenie. Przed nami jeszcze kilka startów w tym roku. Nie zatrzymujemy się, nadal ciężko pracujemy i liczymy na kolejne sukcesy* – dodaje trener Marcin Drużga.

Radosław Kwiatkowski

Mike godnie reprezentował Strzelin

Po walce sędzia uniósł w górę rękę Drużgi

eprasa.pl 3b9b0c85b5

Powiat strzeliński w początkach II wojny światowej. Cz. 2

POWIAT

W 1939 r. zaczął się tragiczny los strzelińskich Żydów. Według spisu powszechnego z 17 maja 1939 r., w naszym powiecie mieszkało ich tylko 19, co było oczywistą nieprawdą. W rzeczywistości rodzin żydowskich było kilkadziesiąt. Wielu ukrywało swoje pochodzenie, inni próbowali uciec z Niemiec. Udało się nielicznym. W 776 nr „Słowa" z lipca 2015 r. zamieściłem wspomnienia Hansa Stargardtera, strzelińskiego Żyda, którego ojciec – właściciel cegielni – 10 miesięcy przesiedział w obozie w Buchenwaldzie, ale dzięki wyprzedaży majątku zdołał w sierpniu 1939 r. wyjechać z rodziną z Niemiec i osiedlił się w USA. Inni tego szczęścia i majątku nie mieli. KL w Buchenwaldzie w Turyngii stał się miejscem kaźni większości strzelińskich Żydów. W obozie znaleźli się nie tylko Żydzi. Jeszcze w 1933 r. aresztowany został strzeliński landrat (starosta powiatowy) z lat 1920-32 Berthold Weese. Urodzony w 1879 r. w Bielawie, działacz socjaldemokratycznej SPD, odmówił przejścia do NSDAP i całą wojnę spędził w trzech obozach. Weese po wojnie został antyfaszystowskim aktywistą w RFN, czynnym w procesie dezanyfikacji. Zmarł w 1967 r. w mieście Hof w Bawarii. Represje wobec strzelińskich komunistów zaczęły się także w 1933 r., gdy 1 marca aresztowano 18 czołowych aktywistów KPD, wśród których był szef miejskiej organizacji partyjnej – Bartneck oraz komunistyczny radny miasta Strzelina – Schmidt. Do końca 1939 r. do obozów koncentracyjnych na Tarnogaju we Wrocławiu i w Buchenmwaldzie trafiło kilkudziesięciu członków KPD z naszego powiatu. Stałej inwigilacji podlegała mniejszość czeska w podstrzelińskich wsiach. Jeszcze w 1911 r. pastorem kościoła ewangelicko-reformowanego („czeskiego") w Strzelinie został Henrich Duvinage, który urodził się 1877 r. w mieście Schwedt w Brandenburgii i był potomkiem francuskich hugenotów. Był to pastor siódmy z kolei, ale pierwszy, który nie był Czechem. Mimo uniwersyteckiego wykształcenia, w dniu objęcia funkcji nie znał nawet języka czeskiego. Początkowe protesty wiernych nic nie pomogły, Divinage sprawował swoją posługę, także w mrocznych czasach rządów Hitlera, aż do śmierci w 16 X 1943 r. Choć sam nigdy nie uległ ideologii nazizmu, to jednak postępująca germanizacja czeskiego kościoła, szkolnictwa i języka w tamtych latach stała się faktem. Inwigilacji podlegał także Kościół katolicki, a proboszczowie parafii św. Krzyża w Strzelinie, Otto Fink (1902 – 1935) i Karol Gabor (1935-45), mieli stałych policyjnych „opiekunów". Członkowie NSDAP objęci byli całkowitym zakazem udziału w życiu i obrzędach Kościoła katolickiego w całych Niemczech. Wybuch wojny przyjęto w Strzelinie ze spokojem i bez obaw. 1 września 1939 r. ulicami miasta spontanicznie (?) maszerowały tłumy zwolenników polityki Hitlera, a z licznych głośników nadawano entuzjastyczne komunikaty wojenne na przemian z muzyką wojskową. Wypowiedzenie Niemcom wojny – 3 września – przez Anglię i Francję nie ostudziło nastrojów, choć zaczęły się próbne alarmy lotnicze połączone z wyciem syren, zaciemnianiem ulic i domów oraz schodzeniem ludzi do piwnic. Jednak wszystkie instytucje, fabryki, szkoły w mieście i powiecie działały w miarę normalnie. Kto rządził wówczas w Strzelinie, pisałem w 1 części tekstu, natomiast w każdej gminie istniały terenowe komórki NSDAP – Ortsgruppe, na czele których stał lokalny naczelnik – leiter – skupiający w swoim ręku pełnię władzy. W Wiązowie leiterem NSDAP był sam burmistrz miasta Karl Enselein. Ulice Strzelina i Wiązowa oraz wszystkie wioski całą dobę obchodziły wzmocnione patrole żandarmerii, którymi ze strzelińskiego Ratusza dowodził kpt. Scholz. Wiadomości o pierwszych śmiertelnych ofiarach wojny, mieszkańcach naszego powiatu, pozostawały w kręgach pogrążonych w żałobie rodzin, a ich nagłaśnianie we wrześniu 1939 r. było zabronione. Na północnej pierzei strzelińskiego Rynku, przy budynku redakcji „Strehlener Tageblatt", były gabloty z wiadomościami z frontów wojny, przed którymi zawsze gromadzili się ludzie. Początki lokalnej prasy sięgają 1844 r., ale gazeta pod tym tytułem ukazywała się w latach 1928-45. Był to dziennik liczący zwykle 8 stron, których większość stanowiły reklamy. W końcu tygodnia był zawsze obszerny dodatek tematyczny: gospodarka, historia, szkolnictwo, turystyka, sport, poradniki itp. Nakład 4 – 6 tys. szt. Wydawcą gazety był Herbert Schwarzer, a redaktorem naczelnym w latach 1933-39 Max Fecker. Od 1933 r. dużo miejsca zajmowała propaganda nazistowska, a od 1939 r. wojna. Gazeta znajdowała się pod stałą kontrolą biura propagandy strzelińskiej NSDAP. W latach 1937-41 szefem tego biura był Richard Wessel, a jego zastepcą Hans Fischer. Ludzie ci mieli decydujący wpływ także na repertuar powstałego jeszcze w 1928 r. kinoteatru „Capitol" (po wojnie kino „Grażyna"), którym również zawładnęła propaganda nazistowska. Propaganda ta opanowała również szkoły. Rozkazem Hitlera z 25 marca 1939 r. powstałe jeszcze w 1926 r. Hitlerjugend stało się organizacją obowiązkową dla wszystkich zdrowych (!) chłopców w Niemczech w wieku od 10 do 18 lat. (Dziewczęta miały również obowiązkową organizację Bund Deutscher Mädel). Na czele HJ w naszym powiecie stał wówczas Heinz Kaess, który razem z kreisleuterem Friedrichem Plaetschke (szefem NSDAP w powiecie, o którym pisałem już szerzej) odwiedził każdą szkołę, wyznaczając nauczycieli – opiekunów, odpowiedzialnych za HJ w tej placówce. Byli to zwykle gorliwi naziści, którzy decydowali też o pracy wychowawczej szkoły, a rola dyrektora ograniczała się do funkcji administracyjnych. W czasie wojny Hitlerjugend zaczęło przekształcać się w wojskowe siły pomocnicze, a uczniowie przechodzili regularne szkolenie militarne.

Strzelin przed zniszczeniem wojennym. Na pierwszym planie Münsterbergerstrasse (ul. Ziębicka), dziś ul. Kościuszki. Zdjęcie ze zbiorów Zbigniewa Kazimierowicza

Zwycięstwo w wojnie z Polską w 1939 r. świętowano w całych Niemczech. W Strzelinie główna uroczystość odbyła się 9 listopada 1939 r. w auli gimnazjum męskiego im. cesarza Wilhelma I – Kaiser-Wilhelm-Gymnasium.

Czas i miejsce uroczystości nie były przypadkowe...

cdn.

Janusz Czachorowski

eprasa.pl 3b9b0c85b5

Co? Gdzie? Kiedy?

Klasa okręgowa (wrocławska), 13. kolejka, 10 XI
Olimpia Podgaj – Orzeł Pawłowice (godz. 14)

Klasa A (opolska), 13. kolejka, 10 XI
UKS Karnków – LZS Dziewiętlice (godz. 13)

Klasa A, gr. IV, kolejka 12. - 9-10 XI
Świteź Wiązów - KP Ludów Śląski (9 XI, godz. 16)
Polonia Bielany Wrocławskie - Kolektyw Radwanice
Bór Zaodrze Oława - Korona Pęcz-Szczawin (10 XI, godz. 11)
Rapid Domaniów - Strzelinianka Strzelin (10 XI, godz. 14)
KS Brochów (Wrocław) - LKS Brożec (9 XI, godz. 14)
Polonia Wrocław - Nefryt Jordanów Śląski
Polonia Jaszowice - Polonia Jaksonów

Klasa B, gr. VI, kolejka 12. - 10 XI
Pauza: Burza Chwalibożyce
Zryw Chociwel - Czarni Sobocisko (godz. 11)
Zorza Niemil - Gromnik Kuropatnik (godz. 11)
Rzemieślnik Oława - KS Kurów (godz. 12)
Jankowianka Wierzbno - Kwarcyt Jegłowa (godz. 12)
Polonia Godzikowice - Ognisko Przeworno (godz. 11)
Pogoń Kowalów - Orzeł Święta Katarzyna (godz. 11)

Klasa B, gr. VII, kolejka 12. - 10 XI
Błękitni Pustków Wilczkowski - KP 86 Borek Strzeliński (godz. 11)
Zieloni Wilczkowice - Czarni Kondratowice (godz. 11)
WKS II Wierzbice - Feniks Pławna (godz. 11)
Polonia II Bielany Wrocławskie – GAP Ślęza Borów (godz. 14)
Tarant Krzyżowice - Ślęza Księginice Wielkie (godz. 14)
LZS Stary Śleszów - Polonia II Jaksonów
Starter/Orzeł Biały Kościół - Sparta Wrocław (godz. 11)

III liga piłki siatkowej mężczyzn, 9 XI
Pogoń Góra – Tygrysy Strzelin

III liga piłki siatkowej kobiet, 9 XI
Tygrysy Strzelin – Zielona Góra

Mistrzostwa Dolnego Śląska w piłce siatkowej kadetek, 9 XI
Tygrysy Strzelin – Volley Głogów

Radosław Kwiatkowski

Wór medali z mistrzostw

STRZELIN/SŁOWACJA

Pod koniec października reprezentanci stowarzyszenia sportowego Hałas Team w słowackiej miejscowości Nove Zamky rywalizowali w Mistrzostwach Świata Federacji GPC w Wyciskaniu Sztangi Leżąc. Ekipa ze Strzelina zdominowała tę prestiżową imprezę i wróciła z pełnym workiem medali. Strzelińska sztangistka Małgorzata Hałas-Koralewska potwierdziła wysoką formę i była bezkonkurencyjna w kategorii wagowej do 67,5 kg. Wywalczyła też tytuł najlepszej zawodniczki mistrzostw „Best of the Best Women". Małgorzata ustanowiła nowy rekord świata wynikiem 143 kg! Wycisnęła ciężar ponad dwa razy większy od własnej masy ciała. To szesnasty rekord świata ustanowiony przez Hałas-Koralewską. Na Słowacji uzyskała 158,815 punktów Wilksa, co jest jej drugim wynikiem w życiu. Zawodniczka ze Strzelina nie zwalnia tempa i jeszcze w listopadzie weźmie udział w kilku imprezach, a później rywalizować będzie w Mistrzostwach Świata federacji WRPF w Moskwie. Gosia ma ambitny cel, w grudniu chce wycisnąć 150 kg i przejść na zawodowstwo.

Reprezentanci Hałas Team z medalami

Inna reprezentantka Hałas Team, Marta Konsencjusz, ustanowiła swój nowy rekord życiowy i wygrała swoją kategorię wagową. Brązowy medal zgarnęła Marzena Kowal, która także poprawiła swój rekord. Szczęścia zabrakło Tomaszowi Obcowskiemu, któremu sędziowie nie zaliczyli żadnego z trzech podejść na ciężarze 300 kg. Poza podium znalazł się Paweł Krzemiński. Zawodnik po raz pierwszy startował na tak ważnej imprezie i wycisnął 155 kg. Znakomicie spisali się paraolimpijczycy. Krzysztof Janaszkiewicz zwyciężył w swojej kategorii wagowej oraz został najlepszym paraolimpijczykiem całych mistrzostw. Ustanowił rekord świata w kategorii do 110 kg. Debiut w mistrzostwach świata zanotował Mikołaj Rydecki, który z imprezy wrócił z rekordem globu i złotym krążkiem. Sebastian Świtoński zdecydował się mierzyć z pełnosprawnymi przeciwnikami. Niestety, ławka do wyciskania była bardzo wąska i zawodnik miał problem z zaprezentowaniem swoich umiejętności. Teraz przed zawodnikami walka o przepustki na Paraolimpiadę w Tokio.

Radosław Kwiatkowski

AUTOGAZ
Stefanelli
ul. Skawińska 1, Strzelin
WJAZD OD ULICY WROCŁAWSKIEJ 57
e-mail: autogazstrzelin@wp.pl
tel. 71/392 18 86
tel. kom. 607 685 371
tel. kom. 693 700 493
Ponowna Legalizacja
ZBIORNIKÓW LPG
- po 10 latach
- zbiorników sprowadzonych z zagranicy
MECHANIKA
SAMOCHODOWA
• WYMIANA OLEJÓW I PŁYNÓW
• ZAWIESZENIA
• HAMULCE • AMORTYZATORY
• ALTERNATORY • ROZRUSZNIKI
• SERWIS OPON
• DIAGNOSTYKA KOMPUTEROWA SILNIKA (ABS, AIRBAG, IMMOBILIZER)
• USUWANIE DPF, FAP, ERG
• CHIP TUNING
MONTAŻ I SERWIS
SAMOCHODOWYCH INSTALACJI GAZOWYCH

NIEZALEŻNY TYGODNIK LOKALNY - SŁOWO REGIONU STRZELIŃSKIEGO

SŁOWO Regionu

Wydawca: Agencja Reklamowo Wydawnicza - **SŁOWO REGIONU STRZELIŃSKIEGO s.c.**
SIEDZIBA REDAKCJI: 57-100 Strzelin, ul. Mickiewicza 8, tel./fax 71/796-0-196
www.sloworegionu.pl, e-mail: redakcja@sloworegionu.pl

Redakcja: Andrzej Kaczmarek - redaktor naczelny, Wojciech Cerkowniak - zast. redaktora naczelnego, Jacek Sobko, Krystian Krzyżowski, Marek Rychlica, Radosław Kwiatkowski (sport),

Współpraca: asp.sztab. Ireneusz Szałajko (oficer prasowy KPP w Strzelinie), kpt. Jarosław Łuczak (PSP w Strzelinie), Katarzyna Olędzka

Korekta: *Teresa Malczyk-Rozenek*
Grafika: *Katarzyna Kaczmarek*

DZIAŁ REKLAMY: Radosław Sych, tel./fax 71/796-0-196, 502 601 247, e-mail: reklama@sloworegionu.pl
Dystrybucja: tel. 698 851 968
Nakład: 3300 sztuk
Druk: Drukarnia Polska Presse Sp. z o.o., Sosnowiec
Materiałów niezamówionych redakcja nie zwraca. Zastrzegamy sobie prawo do skracania tekstów i zmiany tytułów. Redakcja nie ponosi odpowiedzialności za treść reklam i ogłoszeń.
(TS) *- tekst sponsorowany*

eprasa.pl 3b9b0c85b5

DACHY Z BLACHY

Marcinkowice, ul. ORLA 16

tel. 71/789-16-59, 500-051-121, 604-253-544 ▪ Czynne: Pn-Pt: 8.00-16.00

CREATON®
SZTUKA KREOWANIA DACHU

FAKRO®

Gorące Ceny Okien

DACHÓWKA CERAMICZNA

DACHÓWKA BETONOWA

od 18,50/m² BRUTTO

STRUKTONIT-PŁYTKA

PŁYTKI DACHOWE I ELEWACYJNE Z WŁÓKNOCEMENTU

20x20
30x30
60x30
40x20
30x45
25x25

Okno 78 X 118 z kołnierzem
580 złotych brutto

Okno 78 X 140 z kołnierzem
620 złotych brutto

Okno klapowe 78 X 118
760 złotych brutto

BLACHY TRAPEZOWE - RYNNY - PAPY TERMOZGRZEWALNE

www.dachyzblachy.com

eprasa.pl 3b9b0c85b5