ZAMOŚĆ TOMASZÓW LUB. HRUBIESZÓW BIŁGORAJ

kronika TYGODNIA

nr 18 (1771)
6 maja 2025 r.
4,80 zł
PL ISSN 1232-2652
Nr indeksu 373516 (5% VAT)

DŹGAŁ NOŻEM

24-LATEK PODEJRZANY O USIŁOWANIE ZABÓJSTWA

JAK W AMOKU

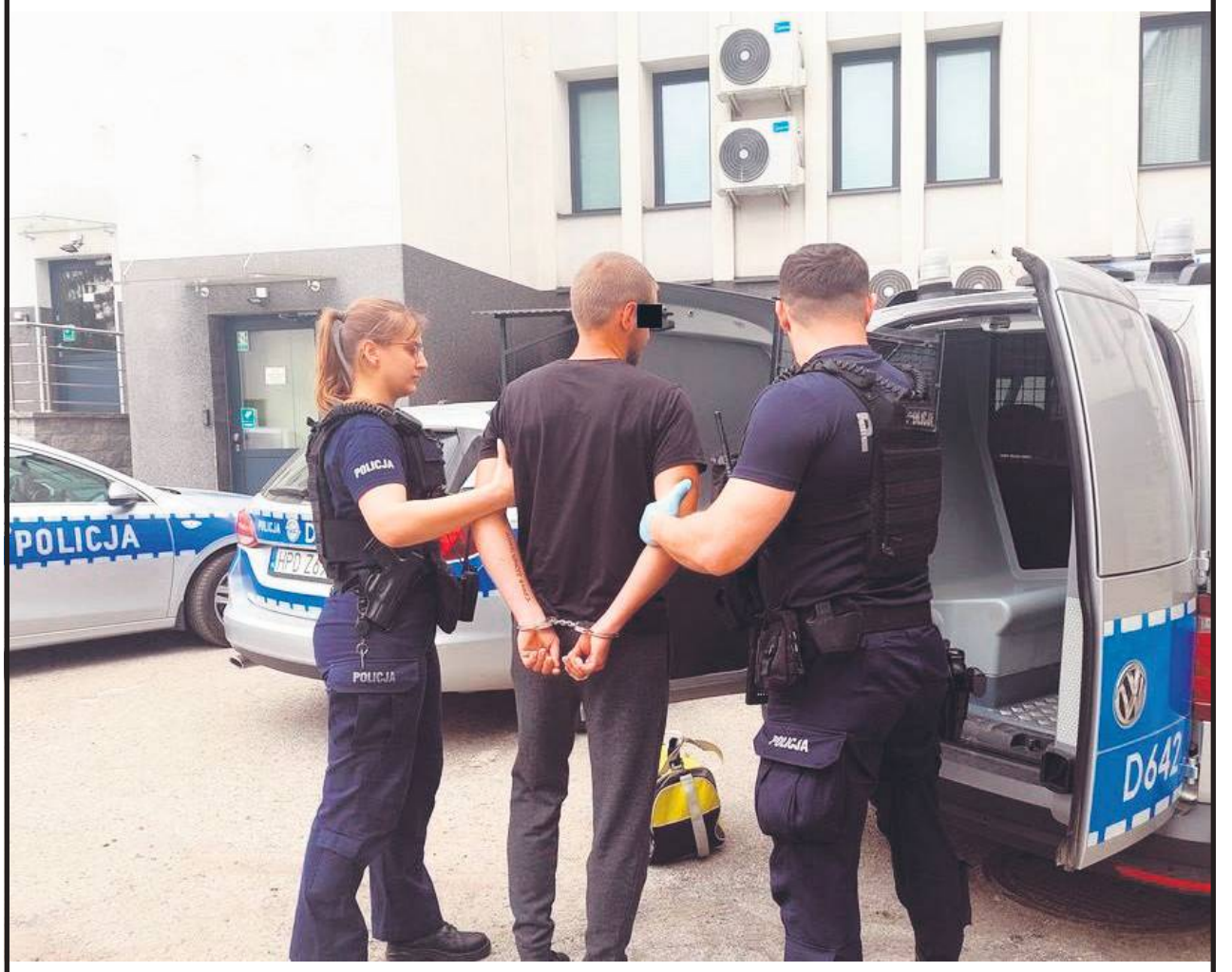

Zaatakowany 32-latek chciał stanąć w obronie kobiety, która wystraszyła się pijanego i awanturującego się 24-letniego znajomego w swoim mieszkaniu. Mężczyzna został kilka razy dźgnięty nożem i trafił do szpitala. Kryminalni zatrzymali napastnika następnego dnia. 24-latkowi przedstawiono zarzut usiłowania zabójstwa i wsadzono go za kratki na 3 miesiące, ale w więzieniu może spędzić więcej czasu, bo grozi mu dożywocie.

str. 2

MIASTO NAM ZARASTA

ZAMOŚĆ Trawa i chwasty do kolan rosną wzdłuż głównych ulic Zamościa. Tak jest m.in. na ul. Peowiaków i Wyszyńskiego. Mieszkańcy pytają, czy miasto zamierza coś z tym zrobić, bo w okolicach przejść dla pieszych kierowcy muszą wytężać wzrok, żeby zauważyć przechodnia. Miasto zapewnia, że koszenie już się rozpoczęło i to nie tylko na głównych ciągach komunikacyjnych. Otwartym pozostaje pytanie, czy wszystko kosić. Alternatywą mogą być kozy...

str. 2

WYBORCZA MAJÓWKA

POLITYKA Dwóch kandydatów na prezydenta RP odwiedziło Zamość w majowy weekend. Wiece wyborcze zorganizowali Grzegorz Braun i Rafał Trzaskowski. Co obiecywali?

str. 3

MIESZKAŃCY WYJDĄ NA ULICĘ

ZAMOŚĆ Uważają, że miarka się przebrała, dlatego przez dwie godziny będą blokować przejazd na ul. Św. Brata Alberta w Zamościu. Mieszkający przy tej ulicy zamościanie domagają się od roku, aby obowiązywał tam na powrót ruch jednokierunkowy. A że czują się ignorowani przez władze miasta i podległy im Zarząd Dróg Grodzkich, 9 maja o godz. 11 rozpoczną protest.

str. 6

HULAJNOGI TO NIE ŚWIĘTE KROWY

ZAMOŚĆ Slalom po chodniku albo jazda bez trzymanki, ale z pasażerem na plecach, przejeżdżanie przez przejścia dla pieszych, a na koniec zostawianie jednośladu, gdzie popadnie. Zamojscy radni grzmią, a policja apeluje o rozwagę.

str. 7

BETON DAŁ SIĘ SKRUSZYĆ

PIŁKA NOŻNA Krzysztof Gralewski został nowym prezesem Lubelskiego Związku Piłki Nożnej. W wyborach, które odbyły się w poniedziałek, 28 kwietnia w sali konferencyjnej Lubelskiego Parku Naukowo-Technologicznego przy ul. Bohdana Dobrzańskiego 3 w Lublinie, przewodniczący związkowej Rady Trenerów i szkoleniowiec grup młodzieżowych w Lubliniance wygrał ze Zbigniewem Bartnikiem, będącym szefem piłkarstwa w woj. lubelskim od 2012 r.

str. 32

REKLAMA
PÓŁNOC NIERUCHOMOŚCI
Sprzedaż | Kupno | Wynajem
Darmowa konsultacja
+ 500 zł
rabatu na prowizję
Odwiedź nasze biuro lub zadzwoń: 885 851 147

REKLAMA
KMS
OCZYSZCZALNIE ŚCIEKÓW
PROJEKT
SPRZEDAŻ
MONTAŻ
Biuro: Sitaniec Kolonia 190B, 22-400 Zamość
tel. 793 911 201, 793 911 200
www.kmsenergia.pl
0331

REKLAMA
TOBACCO OF POLAND -PREMIUM QUALITY-
TWORZY NOWY ZESPÓŁ!
Jeśli jesteś zainteresowany dołączeniem do naszej firmy, prześlij swoje zgłoszenie na adres e-mail: rekrutacja@tobaccoofpoland.com
Szukamy osób zmotywowanych, gotowych na nowe wyzwania i chcących rozwijać się razem z nami.
Dołącz do Tobacco of Poland i twórz z nami przyszłość!
0586

eprasa.pl 3bcc7db860

Miasto nam zarasta

Ul. Wyszyńskiego. Zdjęcie wykonano 4 maja.

ZAMOŚĆ

Trawa i chwasty do kolan rosną wzdłuż głównych ulic Zamościa. Tak jest m.in. na ul. Peowiaków i Wyszyńskiego. Mieszkańcy pytają, czy miasto zamierza coś z tym zrobić, bo w okolicach przejść dla pieszych kierowcy muszą wytężać wzrok, żeby zauważyć przechodnia. Miasto zapewnia, że koszenie już się rozpoczęło i to nie tylko na głównych ciągach komunikacyjnych. Otwartym pozostaje pytanie, czy wszystko kosić. Alternatywą mogą być kozy...

Na Wyszyńskiego przydałyby się sianokosy, bo busz utrudnia widoczność – alarmuje nasz Czytelnik, nie kryjąc sarkazmu. – Robi się niebezpiecznie, zwłaszcza dla pieszych, którzy wchodzą na przejście zza wysokiej trawy, ale i dla kierowców, bo ciężko im włączyć się do ruchu.

Dodaje, że taka sytuacja panuje na głównych ulicach, w tym na Wyszyńskiego, Peowiaków, Legionów, Hrubieszowskiej, Zamoyskiego, ale i na bocznych, np. na Krasnobrodzkiej czy Młyńskiej. – To wstyd dla miasta, do którego ciągnęli na długi weekend majowy turyści – podsumowuje Czytelnik.

Koza dla turysty

Okazuje się, że jeszcze przed majówką niektórzy radni domagali się koszenia. Na sesji Rady Miasta Zamość, która odbyła się 28 kwietnia, problem zgłaszała radna **Agnieszka Klimczuk** (KO). – Wysoka trawa w pasach drogowych zasłania kierowcom widoczność i wyjazd – mówiła radna, wskazując, że czym innym są łąki kwietne, a czym innym łąki „chwastne", a to właśnie z tymi ostatnimi mamy do czynienia na terenie miasta.

O tym, że koszenie pasów drogowych jest dyskusyjne, powiedziała wiceprezydent **Marta Pfeifer**, a wiceprzewodniczący RM Zamość **Wiesław Nowakowski** (KWW Rafała Zwolaka) poszedł jeszcze dalej. – Jeżeli jest możliwość niekoszenia trawy, nie kosimy trawy – zakomunikował wiceszef rady.

A za chwilę dodał z charakterystycznym dla siebie poczuciem humoru: – Może byśmy w kozy zainwestowali? Turyści wypożyczają kozę i z kozą robią wycieczki, zwiedzają...

Według radnego Nowakowskiego, taka wycieczka z kozą jest podobno odrestaurowująca, dlatego turysta miałby z niej korzyść, natomiast miasto nie musiałoby kosić trawy, zrobiłyby to kozy. – Jeżeli będziemy kosić, to nie będziemy mieli żadnych ptaków, a jeżeli nie będziemy mieli ptaków, to meszki „weszki" będą nas zjadały – mówił już na poważnie radny.

Dodał, że w takiej sytuacji trzeba będzie użyć środków chemicznych (np. do odkomarzania terenów zielonych – przyp. red.), a to nie jest zdrowe.

Trwa koszenie

Z taką argumentacją nie zgodziła się radna **Anna Przytuła** (KO). – Miejsca, które zwyczajowo są koszone, powinny być koszone – wskazała.

W końcu prezes Zakładu Usług Komunalnych w Zamościu **Tomasz Figiel** poinformował, że ZUK podpisuje właśnie umowę z Zarządem Dróg Grodzkich na koszenie trawy w pasach drogowych i pasach zieleni.

To było 28 kwietnia. W poniedziałek (5 maja) zapytaliśmy rzecznika prezydenta Zamościa **Jacka Bełza** o postęp prac. – Przed długim weekendem majowym udało się wykosić trawę m.in. na ul. Piłsudskiego i Lubelskiej oraz na pobocznych ulicach, a obecnie ZUK przystępuje do koszenia kolejnych, zaczynając od głównych.

Jacek Bełz zapewnił, że wszystkie będą systematycznie koszone.

lew

24-latek podejrzany o usiłowanie zabójstwa

Pijany dźgał nożem jak w amoku

ZAMOŚĆ

Zaatakowany 32-latek chciał stanąć w obronie kobiety, która wystraszyła się pijanego i awanturującego się 24-letniego znajomego w swoim mieszkaniu. Mężczyzna został kilka razy dźgnięty nożem i trafił do szpitala. Kryminalni zatrzymali napastnika następnego dnia. 24-latkowi przedstawiono zarzut usiłowania zabójstwa i wsadzono go za kratki na 3 miesiące, ale w więzieniu może spędzić więcej czasu, bo grozi mu dożywocie.

Do zdarzenia doszło 1 maja. Zamojscy policjanci zostali powiadomieni o tym, że w jednym z mieszkań w Zamościu mężczyzna w wieku 32 lat został kilkukrotnie dźgnięty nożem. Pod wskazany adres błyskawicznie skierowano policyjne patrole.

Zamojscy policjanci zatrzymali mężczyznę podejrzanego o usiłowanie zabójstwa.

Nożem w szyję

Na miejscu udzielono pomocy pokrzywdzonemu, a następnie pogotowie ratunkowe zabrało go do szpitala. – Pracujący na miejscu zdarzenia mundurowi zebrali ślady kryminalistyczne. Ustalili również wstępnie, że do zdarzenia doszło w mieszkaniu. Kiedy do domu wróciła właścicielka mieszkania, zastała tam nietrzeźwego znajomego, który wszczął awanturę. Kobieta, w obawie o swoje bezpieczeństwo, poszła do sąsiada, prosząc o pomoc. Z sąsiadem w mieszkaniu przebywał 32-letni kolega. Obaj postanowili pomóc kobiecie. Poszli do jej domu i wówczas, po otworzeniu drzwi, znajomy kobiety zaatakował 32-latka. Pomiędzy mężczyznami doszło do szarpaniny, następnie napastnik kilka razy ugodził nożem 32-latka i uciekł. Kobieta wezwała służby – opisuje podkomisarz **Dorota Krukowska-Bubiło**, oficer prasowy Komendy Miejskiej Policji w Zamościu.

32-latek miał zadanych kilka ciosów nożem w okolice szyi, brzucha oraz rąk i nóg. Został zabrany do szpitala. Z naszych informacji wynika, że jego życiu nie zagraża już niebezpieczeństwo.

Grozi mu dożywocie

Sprawą zajęli się funkcjonariusze z Wydziału Kryminalnego zamojskiej komendy. Ustalili miejsce pobytu podejrzanego i kilkanaście godzin po zdarzeniu zatrzymali 24-latka z Zamościa.

– Okazało się, że mężczyzna jest już znany organom ścigania. W przeszłości był notowany kryminalnie, m.in. za przestępstwa związane z narkotykami oraz kierowanie pojazdami w stanie nietrzeźwości – dodaje podkom. Krukowska-Bubiło.

Mężczyzna został doprowadzony do Prokuratury Rejonowej w Zamościu, gdzie usłyszał zarzut usiłowania zabójstwa. Na wniosek śledczych sąd wobec podejrzanego zastosował tymczasowy areszt na okres 3 miesięcy.

Za przestępstwo, o które podejrzewany jest 24-latek, grozi kara nawet dożywotniego pozbawienia wolności.

wd

Szaleńcze wyczyny maturzystów

TOMASZÓW LUBELSKI

Po zakończeniu roku szkolnego młodzi kierowcy zamienili rondo im. Premiera Jana Olszewskiego w Tomaszowie Lubelskim w nielegalny tor driftingowy. Policja błyskawicznie zareagowała. 18-latek dostał 3 tys. zł mandatu i 10 punktów karnych, a 19-latka aż 23 punkty!

Wszystko działo się w piątek, 25 kwietnia. Tego dnia maturzyści ze szkół w powiecie tomaszowskim zakończyli rok szkolny. Jednak kilkoro z nich, jeszcze przed przystąpieniem do egzaminu dojrzałości, pokazało, że z odpowiedzialnością na drodze nie mają wiele wspólnego. Zamiast świętować w tradycyjny sposób, postanowili zorganizować nielegalny pokaz driftingu na rondzie im. Premiera Jana Olszewskiego w Tomaszowie Lubelskim. Ryzykowne manewry, jazda bokiem i brak poszanowania przepisów zakończyły się szybką interwencją policji i wysokimi mandatami.

– Poinformowali nas o tym świadkowie. Młodzi kierowcy wykonywali tam ryzykowne manewry. Ich zachowanie nie tylko stwarzało zagrożenie dla innych uczestników ruchu, ale również naruszało obowiązujące przepisy. Ich poczynania uwiecznił zapis monitoringu miejskiego – informuje młodszy aspirant **Aneta Brzykcy** z Komendy Powiatowej Policji w Tomaszowie Lubelskim.

Na miejscu policjanci z ruchu drogowego ukarali 18-latka, który kierował BMW. Za swój „wyczyn" dostał mandat w wysokości 3 000 złotych. Na jego konto wpadło też 10 punktów karnych za spowodowanie zagrożenia bezpieczeństwa w ruchu drogowym. Dodatkowo policjanci zatrzymali dowód rejestracyjny pojazdu z uwagi na jego zły stan techniczny.

– Z kolei 19-letnia kierująca BMW otrzymała dwa mandaty: pierwszy za używanie pojazdu w sposób zagrażający bezpieczeństwu osób znajdujących się w pojeździe (200 zł i 15 pkt karnych), drugi za przewożenie więcej niż jednego pasażera bez pasów bezpieczeństwa (100 zł i 8 pkt karnych). Dodatkowo cztery pasażerki z jej pojazdu otrzymały mandaty po 100 zł za brak pasów bezpieczeństwa – dodaje młodszy aspirant Aneta Brzykcy.

Katarzyna Zezula

Tragiczna śmierć 14-latki

GM. BIŁGORAJ

2 maja na terenie gminy Biłgoraj doszło do tragicznego wypadku. Nastolatka spadła z konia. Upadek był na tyle poważny, że dziewczyna zmarła.

Do zdarzenia doszło 2 maja po godz. 14.00. Dyżurny biłgorajskiej komendy otrzymał informację o nieszczęśliwym wypadku, do którego doszło w kompleksie leśnym w Woli Małej (gm. Biłgoraj). Z informacji wynikało, że z konia spadła nastolatka. Na miejsce dyżurny wysłał policjantów.

– Kiedy funkcjonariusze przybyli na miejsce, zastali załogę pogotowia ratunkowego, która udzielała pomocy medycznej nieprzytomnej. Na miejsce wezwano także helikopter LPR. Niestety, okazało się, że mimo wysiłków medyków, życia 14-latki nie udało się uratować – informuje sierż. sztab. **Beata Kieliszek** z Komendy Wojewódzkiej Policji w Lublinie. Dodaje, że z wstępnych ustaleń policjantów wynika, że 12-latka tego dnia pobrała ze stajni dwa konie od mężczyzny, który się nimi zajmuje. Następnie dołączyła do niej 14-latka. Dziewczynki razem pogalopowały do pobliskiego lasu. W pewnym momencie, w nieustalonych okolicznościach, starsza z nastolatek spadła z konia. Jako pierwsi pomocy poszkodowanej udzielili dwaj mężczyźni. Jeden z nich powiadomił także służby ratunkowe.

Na miejscu tego nieszczęśliwego wypadku przez kilka godzin policjanci wykonywali czynności procesowe pod nadzorem prokuratora. W związku z powyższą sprawą policjanci dotarli do mężczyzny, który wydawał dziewczynkom konie ze stajni. Znajdował się w stanie nietrzeźwości. Mężczyzna trafił na komendę policji. Przeprowadzono badanie retrospekcyjne i pobrano od niego krew do badań.

Przyczyny i okoliczności tego tragicznego w skutkach wypadku wyjaśni prowadzone postępowanie.

ez

eprasa.pl 3bcc7db860

Rafał Trzaskowski w Zamościu:

„Potrzebujemy prezydenta, który będzie łączył, a nie dzielił”

ZAMOŚĆ

Rafał Trzaskowski, kandydat na prezydenta RP, odwiedził 4 maja Zamość, gdzie na Rynku Wodnym spotkał się z mieszkańcami miasta i regionu. Podczas wiecu wyborczego polityk podziękował za liczne przybycie i podkreślił, jak bardzo zmieniło się miasto na przestrzeni ostatnich lat.

Spotkanie z Rafałem Trzaskowskim w Zamościu. Fot. Aneta Szpinda

Zamość zawsze w sercu, jak widać, jak wasze miasto się zmieniło przez te ostatnie lata. To jest coś naprawdę niesamowitego – mówił **Rafał Trzaskowski**, gratulując mieszkańcom rozwoju miasta. Kandydat na prezydenta RP nie szczędził pochwał dla lokalnych władz, wskazując na ciągłość i skuteczność zarządzania. – Wielkie podziękowanie dla poprzedniego pana prezydenta, bo ta ciągłość jest tutaj widoczna.

Wszystko wskazuje na to, że Rafałowi Trzaskowskiemu nie chodziło o poprzednika **Rafała Zwolaka**, a więc popieranego przez PiS **Andrzeja Wnuka**, rządzącego miastem przez dwie kadencje w latach 2014-2024, ale o **Marcina Zamoyskiego**, który był prezydentem Zamościa w latach 2002-2014, a 4 maja wraz ze Zwolakiem na Rynku Wodnym oficjalnie witał Trzaskowskiego.

Szansa dla Zamościa

Rafał Trzaskowski podkreślił, że sukces Zamościa to efekt współpracy samorządu i mieszkańców, a także oporu wobec prób centralizacji władzy. – Wspieraliśmy się w tych trudnych czasach, dlatego że trzeba było bronić Polski lokalnej przed tymi, którzy chcieli wszystko scentralizować, i to się nam udało – powiedział Rafał Trzaskowski.

W swoim wystąpieniu kandydat na prezydenta RP nawiązał do niedawnych rocznic historycznych, w tym tysiąclecia koronacji Bolesława Chrobrego, przypominając znaczenie jedności narodowej. – O tym też są te wybory, które przed nami, dlatego że Bolesław Chrobry był w stanie zjednoczyć różne plemiona i położyć podwaliny pod polski naród, pod polską wspólnotę – podkreślił.

Wielokrotnie akcentował kwestie związane z bezpieczeństwem państwa, wskazując na kluczowe znaczenie wschodniej granicy Polski. – Dzisiaj granica, która jest jedną z najbardziej bezpiecznych granic w Europie, całe województwo lubelskie, ale również Podkarpacie, to są wrota do Europy – mówił.

Rafał Trzaskowski poruszył w Zamościu także temat patriotyzmu gospodarczego i rozwoju przemysłu w Polsce wschodniej, prezentując koncepcję Centralnego Okręgu Przemysłowego 2.0, który miałby objąć województwa lubelskie, podkarpackie i świętokrzyskie. – To jest też olbrzymia szansa dla Zamościa, dla wszystkich okolicznych miejscowości. Bo wy dzisiaj też możecie stać się kołem zamachowym całej polskiej gospodarki – przekonywał.

Wygra Polska

Nie szczędził krytyki swoim politycznym rywalom, zarzucając im brak doświadczenia w zarządzaniu i rozwiązywaniu realnych problemów obywateli. – Moi główni dwaj konkurenci potrafią klepać te same hasła, których się nauczyli na pamięć. Niczego nie potrafią tak naprawdę powiedzieć od siebie – ocenił sondażową „dwójkę” i „trójkę”, czyli popieranego przez PiS **Karola Nawrockiego** oraz **Sławomira Mentzena** z Konfederacji.

Odwołał się też do swojego doświadczenia samorządowego. – Ja zarządzałem i dalej zarządzam dziesięcioma szpitalami, również w środku pandemii. Czy oni wiedzą, co to jest kryzys zdrowia psychicznego?

Kończąc swoje wystąpienie, Trzaskowski zaapelował o jedność i wspólnotę, podkreślając, że nadchodzące wybory to wybór między podziałami a współpracą. – Myślę, że jak będziemy razem, będziemy odbudowywali wspólnotę, wyciągali rękę do innych, będziemy dla siebie życzliwi, to wtedy wygra cała Polska i wygramy my wszyscy – powiedział na zakończenie.

Wizyta w Zamościu była częścią kampanii wyborczej Rafała Trzaskowskiego, który – jak sam wspomniał – w ciągu ostatnich 8 miesięcy przejechał całą Polskę, spotykając się z mieszkańcami i samorządowcami w różnych regionach kraju.

lew

O UE, migracji, podatkach i niepodległości

ZAMOŚĆ

Podczas wiecu wyborczego na Rynku Wielkim w Zamościu, kandydat na prezydenta RP Grzegorz Braun wzywał do „odzyskania niepodległości”, ostro krytykował Unię Europejską, Zielony Ład, imigrację i „eurokołchozowe dyrektywy”. Zapowiedział też likwidację PIT i CIT i „silne państwo minimum”. Zebrani na placu sympatycy odpowiadali skandowaniem: „Tu jest Polska!”.

Silne państwo minimum, strażnik na granicy, policjant na ulicy, Wojsko Polskie w granicach Rzeczpospolitej – mówił Grzegorz Braun na spotkaniu z wyborcami w Zamościu. Fot. Konrad Sinica

Grzegorz Braun spotkał się z wyborcami w Zamościu 1 maja. – Odzyskajmy niepodległość, bo niczego nie zachowamy i wszystko stracimy. Odzyskajmy niepodległość, żeby być Polakami, a nie eurokołchoźnikami, nie ukropoliniakami, nie Indianami w kurczącym się rezerwacie, żeby być Polakami w Polsce, a nie w „ukropolu”, nie w landzie eurokołchozowym, nie w republice sowieckiej czy eurosowieckiej. Odzyskajmy niepodległość, żeby być u siebie, na swoim, żeby odzyskać wolność, ze szczególnym uwzględnieniem wolności gospodarczej, żeby zachować bezpieczeństwo – apelował **Grzegorz Braun** podczas wiecu wyborczego na Rynku Wielkim w Zamościu.

Braun ostro skrytykował politykę klimatyczną Unii Europejskiej. – Aktualnie macie 40 proc. narzutu od urojeń klimatycznych w rachunkach za prąd. Złapcie się za kieszeń i za głowę – mówił, nawiązując do kosztów transformacji energetycznej i przepisów dotyczących modernizacji budynków. – Eurokomuna to też komuna. Tamta na czerwono, a ta na zielono i na tęczowo – podkreślał.

„Polska dla Polaków”

Kandydat na prezydenta zwracał uwagę na konieczność ochrony polskiej tożsamości i granic. – Za mojej kadencji – żadnych centrów integracji cudzoziemców. Jeśli już – deportacje, repatriacje – zadeklarował.

W ostrych słowach mówił także o legalnej imigracji: – W niejednym mieście Ukrainiec to co czwarty, co trzeci przechodzień na ulicy. W skali kraju co dziesiąte dziecko, które się rodzi, to Ukrainiec.

Na wiecu padła też deklaracja: – Nie będzie żadnego 800 plus dla Ukraińców, nie będzie dopłat do emerytów. Ani ukraińskich, ani hinduskich, ani izraelskich.

Postulował likwidację podatków PIT i CIT, wygaszenie ZUS-u oraz ochronę mikroprzedsiębiorców: – Mikro, średni przedsiębiorczy, sól tej ziemi, firmy rodzinne – muszą być pod ochroną, a nie pod ostrzałem państwa.

Trójka Brauna

Grzegorz Braun postulował, by Polska stała się „silnym państwem minimum”. Co to znaczy?

– Państwem, które się nie zajmuje głupstwami. Państwem, które nie wydaje 100 milionów waszych pieniędzy na żydowski cmentarz w Warszawie i następnych kilkuset milionów na kolejne żydowskie muzeum. Silne państwo minimum, strażnik na granicy, policjant na ulicy, Wojsko Polskie w granicach Rzeczpospolitej, bo tu mamy 5. kolumnę banderowską, 6. ślązakowską i mamy w natarciu subsaharyjskich inżynierów z nożami w zębach, których do nas Niemcy reeksportują. I to trzeba zatrzymać. I jeśli mamy żyć normalnie. A normalnie to znaczy bezpiecznie – podkreślał Grzegorz Braun.

Kandydat na prezydenta zaprezentował też swój program wyborczy w pigułce, w formie tzw. „Trójki Brauna”: – Precz z komuną, precz z eurokomuną, precz z żydokomuną.

KZ

eprasa.pl 3bcc7db860

Majówka na „podwójnym gazie”

POW. ZAMOJSKI

Prawie 2 promile alkoholu wydmuchał 26-latek z gminy Szczebrzeszyn, a 52-letni mieszkaniec gminy Nielisz miał w organizmie ponad 1,7 promila. Obaj panowie po pijanemu kierowali samochodami i obaj wpadli 1 maja. Teraz mogą „posiedzieć” nawet 3 lata.

Obaj nieodpowiedzialni kierowcy wkrótce staną przed sądem i odpowiedzą za prowadzenie pojazdu mechanicznego w stanie nietrzeźwości.

W czasie majowego weekendu policjanci dbali o bezpieczeństwo na drogach powiatu zamojskiego.

– Kontrolowali prędkość, z jaką poruszali się kierujący, oraz stan techniczny pojazdów. Podczas kontroli drogowych weryfikowali również stan trzeźwości kierowców. Większość napotkanych przez policjantów kierujących to odpowiedzialni uczestnicy ruchu, którzy jeżdżą zgodnie z obowiązującymi przepisami, stosując się również do zakazu kierowania pojazdem w stanie nietrzeźwości. Niestety są i tacy kierowcy, którzy, nie zważając na bezpieczeństwo swoje oraz innych, siadają za kierownicę po wypiciu alkoholu – informuje **podkomisarz Dorota Krukowska-Bubiło**, oficer prasowy Komendy Miejskiej Policji w Zamościu.

Tak było w przypadku 26-latka z gminy Szczebrzeszyn, którego policjanci zatrzymali 1 maja.

– Siedzący za kierownicą toyoty mężczyzna był nietrzeźwy. Badanie wykazało w wydychanym przez niego powietrzu prawie 2 promile alkoholu. Sprawdzając w policyjnym systemie, policjanci ustalili dodatkowo, że 26-latek nie posiada uprawnień do kierowania pojazdami – dodaje Krukowska-Bubiło.

Tego samego dnia zatrzymany został jeszcze inny pijany kierowca.

– Policjanci ruchu drogowego skontrolowali w miejscowości Wysokie kierującego volkswagenem. Okazało się, że 52-latek także był nietrzeźwy, w organizmie miał ponad 1,7 promila. Mieszkańcowi gminy Nielisz policjanci zatrzymali uprawnienia do kierowania pojazdami – informuje policjantka z Zamościa.

Obaj nieodpowiedzialni kierowcy wkrótce staną przed sądem i odpowiedzą za prowadzenie pojazdu mechanicznego w stanie nietrzeźwości.

– Przypominamy, że przestępstwo tego typu zagrożone jest karą pozbawienia wolności w wymiarze do 3 lat. Dodatkowo sąd orzeka zakaz prowadzenia pojazdów oraz karę finansową. Należy mieć również na uwadze ogromne zagrożenie, jakie stwarzają nieodpowiedzialni kierowcy „na podwójnym gazie”. Po raz kolejny apelujemy do wszystkich użytkowników dróg o to, aby nie siadali za kierownicę pojazdu po spożyciu choćby najmniejszej ilości alkoholu – przypomina podkomisarz Dorota Krukowska-Bubiło.

Katarzyna Zezula

Złodziej zwiał na dach

TOMASZÓW LUBELSKI

28-latek podejrzany o szereg przestępstw, m.in. kradzieże z włamaniem do samochodów, kradzieże rowerów, pieniędzy ze sklepu, perfum i innych artykułów, został w sobotę 26 kwietnia zatrzymany i trafił do aresztu na 3 miesiące. Próbując uciec przed policjantami, wyszedł na dach...

Na dachu leży mężczyzna, który po zatrzymaniu go przez policjantów usłyszał zarzuty kradzieży.

26 kwietnia, na wniosek policji i prokuratury, Sąd Rejonowy w Tomaszowie Lubelskim zadecydował o 3 miesiącach aresztu dla 28-letniego mężczyzny podejrzanego o liczne włamania i kradzieże, których dopuścił się w okresie od 15 lutego do 23 kwietnia.

– 28-latek włamał się do dwóch samochodów. Z mercedesa usiłował ukraść radio, jednak został zatrzymany przez kierowcę. Uszkodził jednak szybę czołową tego pojazdu oraz manetki. Z audi natomiast mężczyzna ukradł m.in. okulary przeciwsłoneczne, perfumy, ubrania oraz dokumenty. Ponadto ukradł dwa rowery oraz pieniądze ze sklepu, wykorzystując chwilową nieobecność sprzedawczyni. Jakby tego było mało, w tomaszowskich drogeriach dokonał szeregu kradzieży perfum i innych artykułów, o łącznej wartości kilkunastu tysięcy złotych – wylicza młodszy aspirant **Aneta Brzykcy**, oficer prasowy KPP Tomaszów Lubelski.

Gdy w sobotę policjanci dostali informację, że sprawca kradzieży przemieszcza się rowerem, który wcześniej ukradł, udali się za nim. Mężczyzna na widok mundurowych porzucił rower na trawniku i zaczął uciekać w kierunku jednego z bloków w Tomaszowie Lubelskim, z którego oknem wszedł na dach budynku.

Na miejsce została skierowana straż pożarna oraz pogotowie. Po kilkunastu minutach złodziej jednak sam zszedł z dachu, a wtedy został zatrzymany przez funkcjonariuszy.

– Mężczyzna usłyszał szereg zarzutów i sąd zadecydował o zastosowaniu wobec niego środka zapobiegawczego w postaci aresztowania na okres 3 miesięcy – zawiadamia mł. asp. Aneta Brzykcy.

28-latkowi grozi kara pozbawienia wolności do lat 15. **wd**

Quadem uderzył w drzewo

GM. ZAMOŚĆ

Jechał drogą leśną. Na razie policjanci nie ustalili, jak doszło do tego, że stracił panowanie nad quadem i uderzył nim w drzewo. 22-latek z gminy Adamów trafił do szpitala.

22-latek stracił panowanie nad pojazdem i uderzył w drzewo.

Do zdarzenia doszło w sobotę 26 kwietnia w Lipsku Polesiu.

Z niewyjaśnionych obecnie przyczyn mężczyzna jadący quadem stracił panowanie nad pojazdem i uderzył w drzewo. 22-latek z gminy Adamów doznał obrażeń. Załoga karetki pogotowia przetransportowała go do szpitala.

– Policjanci, wykonując czynności na miejscu zdarzenia, w rozmowie z 22-latkiem wyczuli od niego alkohol. Mężczyzna odmówił jednak poddania się badaniu alkomatem, w związku z czym od 22-latka pobrana została krew celem wykonania badania na zawartość alkoholu oraz innych substancji odurzających – informuje podkomisarz **Dorota Krukowska-Bubiło**, oficer prasowy KMP Zamość.

I dodaje, że po sprawdzeniu w policyjnych systemach informatycznych okazało się, że 22-latek nie posiada uprawnień do kierowania.

Teraz policja wyjaśnia dokładne okoliczności zdarzenia. Apeluje też o zachowanie ostrożności podczas poruszania się czterokołowcami. **wd**

Stanie przed sądem

ZAMOŚĆ

W poprzedni weekend policjanci z Zamościa zatrzymali nastolatkę, która w drogerii przy ulicy Legionów w Zamościu ukradła artykuły kosmetyczne, przemysłowe i spożywcze. Nie był to jej pierwszy raz.

Dzielnicowi z Zamościa pojechali w niedzielę, 27 kwietnia, do jednego ze sklepów przy ulicy Legionów, ponieważ dostali zgłoszenie, że pracownica sklepu zatrzymała osobę, która ukradła towar o wartości blisko 1 500 złotych.

– Analiza monitoringu wykazała, że 17-latka dokonywała w tym sklepie kradzieży już wcześniej. Zebrane informacje wskazują, że w ubiegłym tygodniu kilka razy była w tej drogerii, skąd wyniosła artykuły o łącznej wartości ponad 1000 złotych – informuje podkomisarz **Dorota Krukowska-Bubiło**, rzecznik prasowy Komendy Miejskiej Policji w Zamościu.

Dziewczyna najczęściej kradła markowe perfumy i kosmetyki, karmę dla zwierząt oraz artykuły spożywcze. W czasie kilku „wizyt” w drogerii ukradła asortyment na łączną kwotę ponad 2500 złotych.

17-latka jest mieszkanką jednej z gmin powiatu zamojskiego. Po zatrzymaniu jej w sklepie została przewieziona do jednostki policji i odprowadzona do aresztu. Następnego dnia, po zebraniu materiału dowodowego, policjant Wydziału Kryminalnego przedstawił jej zarzut kradzieży.

– Zamojscy kryminalni w czasie przeszukania miejsca zamieszkania 17-latki odnaleźli większą część skradzionych przez nią artykułów – dodaje oficer prasowy.

Krukowska-Bubiło przypomina, że zgodnie z Kodeksem karnym za kradzież cudzego mienia grozi kara do 5 lat pozbawienia wolności. **wd**

Utrata prawa jazdy i 4 tysiące zł mandatu

ZAMOŚĆ

Na drodze w Zamościu, gdzie dopuszczalna prędkość to 50 km/h, 22-latek jechał 114 km/h. Wykroczenie, jakie popełnił, zostało rozliczone w warunkach drogowej recydywy. Słono będzie go to kosztowało.

W niedzielę, 27 kwietnia, po godzinie 18 policjanci ruchu drogowego, kontrolując prędkość jazdy kierowców w Zamościu na ulicy Dzieci Zamojszczyzny, zatrzymali do kontroli kierującego mazdą. 22-latek jechał z prędkością 114 km/h na obowiązującej tam „pięćdziesiątce”.

Po sprawdzeniu w policyjnym systemie okazało się, że kierujący był już karany za przekroczenie prędkości. Zgodnie z obowiązującymi przepisami, policjanci nałożyli na niego mandat w warunkach recydywy.

– Grzywna za przekroczenie prędkości wynosi dwa razy więcej niż ta, która jest przypisana do tego wykroczenia. Młody kierowca otrzymał mandat karny w wysokości 4 tysięcy złotych oraz 14 punktów karnych – objaśnia podkomisarz **Dorota Krukowska-Bubiło**, oficer prasowy KMP Zamość.

Młody kierowca na najbliższe trzy miesiące stracił też uprawnienia do kierowania.

– Dobre warunki drogowe powodują, że niektórzy kierowcy zwiększają prędkość. Przypominamy, że brawura i chwila nieuwagi mogą doprowadzić do tragedii, której nie da się cofnąć. Apelujemy więc o rozwagę i przestrzeganie przepisów ruchu drogowego – podkreśla podkomisarz Dorota Krukowska-Bubiło. **wd**

eprasa.pl 3bcc7db860

Projekt pn.: „Wsparcie systemów doradztwa sprzyjających osiągnięciu neutralności energetycznej w Powiecie Biłgorajskim" współfinansowany ze środków Unii Europejskiej, Działania 3.2. Dostosowanie do zmian klimatu i zapobieganie powodziom i suszy (typ projektu 5), Priorytetu III Ochrona zasobów środowiska i klimatu programu Fundusze Europejskie dla Lubelskiego 2021-2027.

Drugie życie rzeczy. Gospodarka o obiegu zamkniętym w praktyce

W świecie, który każdego dnia produkuje tony odpadów, coraz więcej osób zadaje sobie pytanie: jak żyć, żeby nie marnować? Odpowiedź brzmi krótko: działać mądrze.

Brzmi poważnie? Być może, ale efekty wcale nie muszą być trudne do osiągnięcia. Chodzi o prostą zmianę myślenia: nie wyrzucaj – wykorzystaj. Nie kupuj nowego – napraw. Nie spalaj – kompostuj. Te drobne nawyki, jeśli zaczną je stosować setki osób, zmieniają naprawdę wiele. To właśnie sedno gospodarki o obiegu zamkniętym, czyli takiej, w której każda rzecz może dostać drugie życie.

Sześć kroków

Idea GOZ, czyli gospodarki o obiegu zamkniętym (znanej też jako gospodarka cyrkularna), to zestaw prostych zasad zamkniętych w haśle „6R": Czym jest **zasada 6R?**

1. **Refuse** – odmawiaj, czyli nie kupuj tego, co przyczynia się do zwiększania ilości odpadów w twoim domu. Ta zasada zachęca do minimalizmu i do zwrócenia większej uwagi na kwestie niematerialne.
2. **Reduce** – redukuj, ogranicz ilość używanych rzeczy.
3. **Reuse** – używaj ponownie, zamiast wyrzucać, zastanów się jak możesz wykorzystać ponownie nieużywany przedmiot.
4. **Repair** – naprawiaj, nie wyrzucaj od razu lekko uszkodzonej rzeczy.
5. **Recycle** – segreguj odpady, ważne jest by szkodliwe odpady, które wydzielają nie przedostawały się do wód gruntowych i do gleby.
6. **Rot** – kompostuj, nie marnuj jedzenia.

Korzyści dla środowiska, zyski dla firm

Wdrażanie zasad gospodarki o obiegu zamkniętym (GOZ) przynosi szereg korzyści, zarówno przedsiębiorcom, jak i mieszkańcom, wspólnotom mieszkaniowym czy samorządom. Przede wszystkim daje dostęp do różnych form dofinansowania, co oznacza realne oszczędności. Pomaga też ograniczyć codzienne wydatki, m.in. na energię i surowce.

Firmy, które stawiają na GOZ, są mniej narażone na wahania cen energii. Zyskują też w oczach klientów i pracowników – szczególnie tych, dla których ważna jest troska o środowisko. To z kolei przekłada się na silniejszą markę i lepszy wizerunek.

Coraz więcej przepisów wymaga działań na rzecz oszczędzania energii. Wczesne przygotowanie się do tych zmian może stać się przewagą konkurencyjną. Warto także wybierać dostawców, którzy zostawiają mniejszy ślad węglowy – to już nie tylko moda, ale konieczność.

Co ważne, działania oparte na GOZ realnie wspierają walkę ze zmianami klimatycznymi. Mniejsze zużycie surowców, mniej odpadów i niższa emisja gazów cieplarnianych to konkretne efekty, które mają znaczenie dla przyszłości naszej planety.

GOZ to nie tylko korzyści dla środowiska, ale też sposób na bezpieczniejsze, bardziej opłacalne i odpowiedzialne prowadzenie firmy.

Kawa, która grzeje dom

Niektóre firmy już pokazują, jak można działać w duchu GOZ. Przykład? Przedsiębiorstwo, które odbiera zużyte fusy kawowe od klientów i zamienia je w coś wartościowego: olej kawowy, brykiety, biodegradowalne doniczki, a nawet dodatki paszowe. Dzięki temu coś, co zwykle trafia do kosza, staje się surowcem.

Inne przedsiębiorstwo stworzyło centrum recyklingu dla zużytych paneli fotowoltaicznych i turbin wiatrowych. Z odzyskanych materiałów – gipsu, żużli czy metali – powstają nowe produkty.

Jeszcze inna firma, zamiast sprzedawać routery i modemy, dzierżawi je na czas świadczenia usług telekomunikacyjnych, a po zakończeniu umowy odnawia i ponownie wykorzystuje. W ten sposób zamienia produkt na usługę.

Punkt konsultacyjny – Doradztwo klimatyczne

Starostwo Powiatowe w Biłgoraju
ul. Tadeusza Kościuszki 94
23-400 Biłgoraj
tel. 84 688 20 69
e-mail: doradztwoklimatyczne@bilgorajski.pl

Fundusze Europejskie dla Lubelskiego
Rzeczpospolita Polska
Dofinansowane przez Unię Europejską
lubelskie Smakuj życie!

eprasa.pl 3bcc7db860

fleszem ZAMOŚĆ

■ **JEST NOWA SZEFOWA OSIEDLA. Renata Mazurek** została wybrana na przewodniczącą Zarządu Osiedla Św. Piątka. Frekwencja na zebraniu mieszkańców była niska. W głosowaniu wzięły udział zaledwie 23 osoby. Renatę Mazurek poparło 12 mieszkańców, a 11 zagłosowało na jej kontrkandydatkę **Agatę Suską**. Przypomnijmy, że wybory uzupełniające zarządzono w związku ze złożeniem w marcu rezygnacji z pełnienia funkcji przez dotychczasową przewodniczącą i radną **Annę Przytułę**. Przewodniczącemu zarządu osiedla przysługuje miesięczna dieta w wysokości 600 zł.

■ **CEGIEŁKI NA STUDNIĘ.** Komitet Społeczny im. Bogumiły Sawy rozpoczął rozprowadzanie cegiełek na rzecz rekonstrukcji barokowej studni na Rynku Wielkim. Cegiełki (po 50, 100 i 200 zł) są zakładkami do publikacji Bogumiły Sawy „Zamość 1772-1866" (tom I). Można je nabyć w Muzeum Fotografii **Adama Gąsianowskiego** przy ul. Staszica 15 i otrzymać publikację. W ofercie są również cegiełki po 20 zł, ale już bez książki. Zmarła przed pięcioma laty badaczka dziejów Zamościa zapisała cały swój majątek na cele ochrony i promocji dziedzictwa narodowego miasta. Dochód ze sprzedaży cegiełek zostanie przeznaczony na popularyzację jej dorobku oraz wspieranie działań, które wskazała w swoim testamencie.

■ **O PROBLEMACH SAMORZĄDÓW LOKALNYCH.** W Wyższej Szkole Humanistyczno-Ekonomicznej im. Jana Zamoyskiego w Zamościu zorganizowano konferencję naukową „Trzydzieści pięć lat samorządu terytorialnego w Polsce: Refleksje, osiągnięcia i perspektywy" oraz panel dyskusyjny w gronie ekspertów i samorządowców. – Spotkanie dwóch stron – naukowej i samorządowej – było inspirujące i skłaniające do refleksji wszystkich uczestników konferencji – mówi dr **Małgorzata Szreniawska**, rektor WSHE w Zamościu. – Do grona panelistów zaprosiliśmy przedstawicieli samorządów lokalnych, współpracujących już wcześniej z naszą uczelnią, m.in. w zakresie opracowywania programów kształcenia czy realizacji praktyk zawodowych. Liczymy na kontynuację współpracy również w tej formie, czyli bezpośrednich dyskusji i konsultacji codziennych problemów zarówno tych z obszaru prawa, jak i finansów.

■ **ZIMNA WOJNA W MUZEUM.** Do września w Muzeum Fortyfikacji i Broni Arsenał oglądać można wystawę „Zimna wojna. Krótka historia podzielonego świata", która została przygotowana we współpracy z warszawskim oddziałem IPN. Przybliża ona kluczowe wydarzenia zimnej wojny, a więc epoki, która przez niemal pół wieku dzieliła świat na dwa przeciwstawne obozy: Wschód i Zachód. Wśród prezentowanych zagadnień znalazły się m.in. budowa muru berlińskiego, kryzys kubański oraz konflikty zbrojne w Korei i Wietnamie. Otwarta 30 kwietnia ekspozycja daje zwiedzającym okazję zapoznania się z unikalnymi materiałami archiwalnymi, fotografiami oraz eksponatami, które pomogą

Będzie strajk na ul. Św. Brata Alberta

Mieszkańcy wyjdą na ulicę

ZAMOŚĆ

Uważają, że miarka się przebrała, dlatego przez dwie godziny będą blokować przejazd na ul. Św. Brata Alberta w Zamościu. Mieszkający przy tej ulicy zamościanie domagają się od roku, aby obowiązywał tam na powrót ruch jednokierunkowy. A że czują się ignorowani przez władze miasta i podległy im Zarząd Dróg Grodzkich, 9 maja o godz. 11 rozpoczną protest.

Ul. Św. Brata Alberta: 9 maja o godz. 11 rozpocznie się tu protest.

O ich problemie pisaliśmy na łamach „Kroniki Tygodnia" w zeszłym roku. Przypomnijmy. Ul. Św. Brata Alberta jest boczną ul. Szwedzkiej na os. Powiatowa. Zaczyna się na skrzyżowaniu ze Szwedzką i Kalinową, a kończy na skrzyżowaniu z ul. ks. Jana Borowskiego – w pobliżu kościoła pod wezwaniem Św. Brata Alberta. Po obu stronach ulicy znajduje się około 30 domów jednorodzinnych. – Na początku to była ulica ślepa – opowiadał nam jeden z mieszkańców we wrześniu ubiegłego roku.

Była jednokierunkowa

Mieszkańcy dojeżdżali do swoich posesji od strony Szwedzkiej. Na końcu ulicy była łąka, a później pojawiły się tam duże donice, uniemożliwiając dalszy przejazd. Z czasem ukończono budowę kościoła, przedłużono ul. Brzozową na odcinku od skrzyżowania z ul. Topolową do świątyni, wybudowano też nową ulicę – ks. Jana Borowskiego. – I wtedy wyszła sprawa połączenia naszej ulicy z ul. Sikorskiego – dopowiadał kolejny mieszkaniec.

To było ponad 10 lat temu. Wtedy po raz pierwszy podjęto decyzję o wprowadzeniu ruchu w obu kierunkach. Mieszkańcy nie godzili się na takie rozwiązanie. Przez trzy lata dzwonili, prosili, chodzili i pisali, gdzie się dało. W końcu dopięli swego. Przez kilka lat ul. Św. Brata Alberta była jednokierunkowa.

Ale w maju ubiegłego roku, a więc „po objęciu urzędu przez nową administrację miejską" – jak przypominają mieszkańcy – doszło do zmiany organizacji ruchu, a rzeczona ulica nie jest od tamtej pory jednokierunkowa. Ruch odbywa się w obu kierunkach. – W ten sposób nasza ulica stała się łącznikiem między ul. Sikorskiego i Wojska Polskiego, czyli taką „przelotówką" – mówią mieszkańcy. – Samochody jeżdżą tędy bez przerwy, od rana do wieczora. Osobowe, busy, a czasem i ciężarowe. Nie mamy chodnika, a codziennie dużo ludzi tędy się przemieszcza, w tym dzieci, które chodzą albo jeżdżą na rowerach do dwóch szkół podstawowych na naszym osiedlu – „dziewiątki" i katolickiej.

Według nich próg zwalniający nie rozwiązuje problemu. Mieszkańcy podkreślają, że chodzi im przede wszystkim o zapewnienie bezpieczeństwa pieszym, w tym przede wszystkim dzieciom. Według nich ulica nie spełnia warunków do zapewnienia bezpiecznego ruchu w dwóch kierunkach ze względu na jej „szerokość, ograniczoną widoczność oraz intensywną zabudowę mieszkalną". Dlatego od roku proszą o powrót do poprzedniej organizacji ruchu. A że ich prośby nie przynoszą rezultatów (po cichu liczyli na przychylność prezydenta **Rafała Zwolaka**, który jest mieszkańcem os. Powiatowa), postanowili zastrajkować.

Miasto nie widzi problemu

Rzecznik prasowy prezydenta Zamościa **Jacek Bełz** przypomina, że do zmiany organizacji ruchu na ul. Św. Brata Alberta doszło na wniosek… mieszkańców os. Powiatowa. – Wprowadzona organizacja ruchu bardzo usprawniła ruch w tamtym rejonie miasta – informuje Jacek Bełz. – Zarząd Dróg Grodzkich analizował ruch na ulicy Św. Brata Alberta i według przekazanych nam informacji nie jest tam niebezpiecznie. Ani Zarząd Dróg Grodzkich, ani policja nie przychylają się do wniosku mieszkańców o ponowną zmianę organizacji ruchu.

Według Zarządu Dróg Grodzkich w Zamościu, ul. Św. Brata Alberta znajduje się w strefie ograniczonej prędkości do 30 km/h i panuje tam średnie natężenie ruchu zarówno jeśli chodzi o pojazdy, jak i pieszych. Wprowadzona przez rok zmiana organizacji ma się przyczynić do poprawy warunków ruchu i bezpieczeństwa poprzez m.in. umożliwienie mieszkańcom krótszego powrotu z kościoła i pobliskich marketów, a także zwiększenie bezpieczeństwa mieszkańców ul. Sosnowej (dawna Atamanowa), która jest równoległa do Św. Brata Alberta.

Mieszkańcy tej ostatniej już w zeszłym roku zapowiadali, że jeśli nie będzie innego wyjścia, to zablokują ulicę. No i zablokują. Mają pozwolenie. Jak informuje **Tadeusz Parasiewicz**, organizator i przewodniczący zgromadzenia, zgromadzenie w formie strajku rozpocznie się w piątek (9 maja) o godz. 11 i potrwa do 13. Nad wszystkim czuwać będzie policja.

Leszek Wójtowicz

Akademia Zamojska pany!

ZAMOŚĆ

Reprezentacja Akademii Zamojskiej w tenisie stołowym nie miała sobie równych podczas tegorocznych Akademickich Mistrzostw Polski. Drużyna z Zamościa obroniła tytuł mistrzowski i przywiozła do domu złoty medal.

Akademickie Mistrzostwa Polski w tenisie stołowym odbyły się w dniach 25-27 kwietnia we Wrocławiu.

W meczach fazy grupowej podopieczni trenera **Piotra Kostrubca** pokonali 3:0 kolejno reprezentacje: Politechniki Krakowskiej, AGH w Krakowie oraz Akademii Pożarniczej w Warszawie. W ćwierćfinale takim samym rezultatem wygrali z Uniwersytetem Gdańskim, a w półfinale rozprawili się z zespołem Wyższej Szkoły – Edukacja w Sporcie w Warszawie.

Emocji dostarczyło finałowe spotkanie, w którym godnym rywalem Akademii Zamojskiej okazała się reprezentacja Politechniki Gdańskiej. Jeszcze przed turniejem te dwie drużyny były faworytami do walki o złoto, a przewidywania ekspertów oraz znawców tenisa stołowego potwierdziły się. Rywalizacja była naprawdę zacięta, a ostatecznie 3:2 lepsi okazali się zawodnicy z Zamościa. – Naszym celem była wygrana i to osiągnęliśmy, więc bardzo się cieszę – powiedział **Jan Zandecki**, złoty medalista, na co dzień student kierunku turystyka i rekreacja AZ.

Reprezentacja Akademii Zamojskiej złoto wywalczyła w składzie: **Jakub Folwarski**, **Szymon Kolasa**, **Dawid Michna**, **Damian Węderlich** i Jan Zandecki. Tytuł najlepszego zawodnika turnieju otrzymał **Szymon Kolasa**. Trenerem drużyny jest nauczyciel akademicki mgr Piotr Kostrubiec.

Akademickie Mistrzostwa Polski w tenisie stołowym odbyły się w dniach 25-27 kwietnia we Wrocławiu.

lew

Znamy laureatów dyktanda po angielsku

ZAMOŚĆ

Kacper Hanaka z I LO im. ONZ w Biłgoraju zwyciężył w tegorocznej edycji Dyktanda w Języku Angielskim, które zorganizował Instytut Filologii Akademii Zamojskiej.

Najlepsi z Dyktanda w Języku Angielskim. Fot. AZ

Dyktando składało się z dwóch etapów: szkolnego oraz finałowego. W etapie szkolnym uczestniczyło ok. 150 uczniów szkół średnich z Zamościa, Biłgoraja, Hrubieszowa, Tomaszowa Lubelskiego, Horodła, Krasnegostawu oraz Turobina. Do etapu finałowego zakwalifikowało się 40 osób z najwyższą liczbą punktów.

Z tekstem dyktanda najlepiej poradził sobie **Kacper Hanaka** z I LO im. ONZ w Biłgoraju. Drugie miejsce zajął **Wojciech Ostasz** z I LO im. Jana Zamoyskiego w Zamościu, a trzecie jego szkolny kolega **Dawid Wróbel**.

Jak podkreśla koordynujący wydarzenie dr hab. **Wojciech Malec** z Instytutu Filologii AZ, łatwo nie było, ale finaliści wspięli się na wyżyny swoich umiejętności. – Dyktando integruje różne aspekty kompetencji językowej, takie jak rozumienie ze słuchu, gramatyka i składnia, słownictwo i pisownia, interpunkcja oraz spójność tekstu. Wymaga także dobrej pamięci krótkotrwałej. Wyniki testów z dyktanda są często wysoce skorelowane z wynikami testów biegłości językowej – wyjaśnia dr hab. Wojciech Malec, podkreślając wagę udziału w przedsięwzięciach takich jak dyktando dla rozwoju umiejętności językowych.

Finał Dyktanda w Języku Angielskim odbył się 24 kwietnia w gmachu Wydziału Nauk Społecznych i Humanistycznych AZ przy ul. Sienkiewicza 22A.

lew

eprasa.pl 3bcc7db860

Radni po raz kolejny apelują, aby zrobić z nimi porządek

Hulajnogi to nie święte krowy

ZAMOŚĆ

Slalom po chodniku albo jazda bez trzymanki, ale z pasażerem na plecach, przejeżdżanie przez przejścia dla pieszych, a na koniec zostawianie jednośladu, gdzie popadnie. Zamojscy radni grzmią, a policja apeluje o rozwagę podczas korzystania z hulajnogi elektrycznej.

Hulajnogi powinny być parkowane w sposób nieutrudniający ruchu pieszym i innym uczestnikom ruchu.

Temat elektrycznych hulajnóg wywołał jeszcze na marcowej sesji radny **Adam Pawlik** (PiS). Główny problem dotyczy tego, że hulajnogi są pozostawiane „gdzie popadnie", w tym na ścieżkach rowerowych. Zdaniem radnego, taka sytuacja generuje zagrożenie, ponieważ hulajnogi leżące na ścieżce rowerowej są słabo widoczne w nocy, co może prowadzić do nieszczęścia. – Mieszkańcy również mi zgłaszają, że pojawiają się problemy z brakiem bezpieczeństwa poruszania się po chodnikach – włączyła się radna **Martyna Martyniuk** (PiS). – Chciałam się zapytać, czy miasto ma pomysł na regulację przepisów dla użytkowników tego typu pojazdów i w jaki sposób będą egzekwowane?

Radny **Marek Walewander** (PiS) dodał, że jazda „we dwie osoby na hulajnodze" również doprowadza do wypadków, co musi zostać wyeliminowane.

Miasto nie może zarabiać

Jak powiedział **Marcin Nowak**, dyrektor Wydziału Gospodarki Komunalnej i Ochrony Środowiska Urzędu Miasta Zamość, który wcześniej był szefem Zarządu Dróg Grodzkich, najlepszym rozwiązaniem byłoby wyznaczenie stref oczekiwania dla hulajnóg, ale miejskie chodniki nie są na tyle szerokie, aby takie miejsca wydzielić. – Dlatego kierujący powinien wiedzieć, jak hulajnogę używać, a także gdzie i jak ją zaparkować – mówił dyrektor Nowak. – Hulajnoga to bardzo fajny, ekologiczny sposób transportu. Korzystajmy z niego, ale z głową.

Przypomniał, że hulajnogi powinny być parkowane w sposób nieutrudniający ruchu pieszym i innym uczestnikom ruchu. Hulajnogę należy ustawić równolegle jak najbliżej zewnętrznej krawędzi chodnika, najbardziej oddalonej od jezdni.

W dyskusji pojawiły się sugestie dotyczące rozwiązania problemu. Zasugerowano, aby operatorzy hulajnóg egzekwowali od użytkowników prawidłowe pozostawianie pojazdów po zakończonej jeździe. Zwrócono też uwagę, że miasto powinno podjąć kroki w celu uporządkowania sytuacji, gdyż w przeciwnym razie hulajnogi będą leżały wszędzie. Podkreślono, że im więcej mówi się o problemie z hulajnogami, tym lepiej, ponieważ uświadamia to użytkownikom istniejące zagrożenie.

W związku z tym, że użytkownicy hulajnóg korzystają z miejskich chodników, placów, ścieżek rowerowych i ulic, radny **Tadeusz Lizut** (PiS) pytał, czy miasto nie powinno z tego tytułu pobierać opłat od operatora. – Bo miasto udostępnia teren, firma zarabia pieniądze, a my mamy problemy z hulajnogami i bezpieczeństwem – argumentował radny Lizut.

W odpowiedzi usłyszał, że nie ma takiej możliwości: to operator wychodzi naprzeciw oczekiwaniom mieszkańców i turystów, dostarczając sprzęt, z którego mogą korzystać do woli, a wypożyczalnia hulajnóg działa jak wypożyczalnia samochodów. – Miasto może zarabiać pod warunkiem, że kupi takie hulajnogi i będzie je wypożyczało – przekonywał dyrektor Nowak. – Hulajnogi są traktowane jak każdy inny pojazd, który porusza się po drogach publicznych.

Według niego policja powinna karać wszystkich tych, którzy łamią przepisy ruchu drogowego.

Policja przypomina

Dyskusja odbyła się 31 marca i wyprzedziła zdarzenia, do których doszło niebawem w Zamościu, na Lubelszczyźnie i w Polsce. Nieustąpienie pierwszeństwa przez kierującego fordem 50-latka było przyczyną wypadku z udziałem 14-letniego kierowcy hulajnogi, do którego doszło 6 kwietnia przy ul. Lubelskiej w Zamościu. 14-latek doznał obrażeń i trafił do szpitala. Kierowca osobówki skręcał z ul. Lubelskiej w drogę poprzeczną, przejeżdżając przez chodnik i ścieżkę rowerową, którą poruszał chłopiec. Policja z Lublina zatrzymała 36-latka, który 18 kwietnia na ścieżce rowerowej potrącił hulajnogą elektryczną 13-latkę i odjechał z miejsca zdarzenia, nie udzielając pomocy poszkodowanej. Dziewczynka trafiła do szpitala, a sprawcy wypadku grozi do 4,5 roku więzienia. Dzień wcześniej pod Wąbrzeźnem w woj. kujawsko-pomorskim na drodze wywróciła się hulajnoga, którą jechało dwoje nastolatków, znacznie szybciej niż jest to dozwolone, za to bez kasków. 17-latka zmarła po przewiezieniu do szpitala, a jej 15-letni kolega odniósł obrażenia.

Policja przypomina, że kierujący tego typu pojazdem ma obowiązek przestrzegać ogólnych zasad bezpieczeństwa określonych w przepisach ruchu drogowego. Korzystając z chodnika lub drogi dla rowerów i pieszych, kierujący hulajnogą powinien zachować szczególną ostrożność, poruszać się z prędkością zbliżoną do prędkości pieszych i ustępować pierwszeństwa pieszemu. – Przypominamy również, że przepisy zabraniają przewożenia hulajnogą elektryczną pasażerów. I bardzo ważne: kierujący hulajnogą elektryczną, podobnie jak każdy inny kierowca, powinien być trzeźwy – zwraca uwagę podkom. **Dorota Krukowska-Bubiło**, rzecznik prasowy Komendy Miejskiej Policji w Zamościu.

Amerykańska firma Lime, której pojazdy są dostępne w wielu polskich miastach, w tym w Zamościu, zapewnia, że poruszanie się na hulajnogach elektrycznych jest bezpieczne pod warunkiem, że przestrzega się najważniejszych zasad, a ponadto zaleca używanie kasków ochronnych podczas jazdy.

Leszek Wójtowicz

Pożyteczne inicjatywy

ZAMOŚĆ

Z końcem grudnia swoją działalność zakończyło Stowarzyszenie Nowoczesne Mokre, o którego działaniach i ciekawych inicjatywach kilkakrotnie wspominaliśmy na łamach „Kroniki Tygodnia".

Stowarzyszenie prowadziło akcję „Bezpieczna Droga do Szkoły", polegającą na montażu banerów ostrzegawczych, apelujących do kierowców o ostrożną jazdę.

Stowarzyszenie Nowoczesne Mokre powstało z inicjatywy kilku mieszkańców podzamojskiej miejscowości w połowie 2021 roku. **Łukasz Sierak**, będący pomysłodawcą oraz współzałożycielem stowarzyszenia, mówi dzisiaj o nim w kategoriach eksperymentu społecznego. – Chciałem osobiście sprawdzić i zweryfikować, czy faktycznie jest tak, jak przekazuje opinii publicznej sołtys, że się nic nie da, że nic nie można, że nie ma pieniędzy, a także przekonać się, jak do tego typu inicjatyw podchodzą sami mieszkańcy – mówi pan Łukasz. – Na początku z małą grupką mieszkańców w czynie społecznym naprawiliśmy fragment uszkodzonego chodnika oraz wykosiliśmy pobocze, by wjazd do Mokrego wyglądał estetycznie. Liczyłem, że uda się zarazić entuzjazmem pozostałych mieszkańców, ale się nie udało, bo większość jest obojętna.

A co się udało wywalczyć? – Remonty chodników i peronów przystankowych, przejścia dla pieszych przy bibliotece i szkole, montaż barier energochłonnych na zakrętach, gdzie często dochodziło do wypadków, wprowadzanie oznakowań przy drogach, budowa wiaty przystankowej dla dzieci przy szkole – wylicza Łukasz Sierak. – Wnioskowałem też o wydłużenie godzin oświetlenia ulicznego, zabiegałem o regularne koszenie poboczy, a w okresie zimowym o odśnieżanie oraz o modernizację linii energetycznej w części miejscowości Mokre. Na etapie przygotowania było również zwiększenie częstotliwości kursowania autobusów komunikacji miejskiej oraz budowa chodnika łączącego miejscowość Mokre z sąsiednimi Hubalami, wraz z budową parkingu równoległego przy drodze. Od trzech lat regularnie, przy wsparciu lokalnych przedsiębiorców, stowarzyszeń i Wydziału Ruchu Drogowego KMP w Zamościu, prowadziliśmy akcję „Bezpieczna Droga do Szkoły", polegającą na montażu przy wjeździe do miejscowości Mokre i przy szkole banerów ostrzegawczych, apelujących do kierowców o ostrożną jazdę.

Według naszego rozmówcy, działalność społeczna pochłania dużo energii i czasu, nierzadko kosztem rodziny i spraw zawodowych. Z drugiej strony, daje na koniec sporą satysfakcję, zwłaszcza gdy uda się osiągnąć zamierzony cel. – Sporo się w okresie prowadzenia stowarzyszenia nauczyłem. Z pewnością wyciągnę z tego wnioski na przyszłość. Przy okazji pragnę podziękować tym wszystkim, którzy zaangażowali się we wsparcie i pomoc w realizacji pożytecznych inicjatyw – mówi na koniec Łukasz Sierak.

lew

fleszem ZAMOŚĆ

lepiej zrozumieć wpływ zimnej wojny na ówczesne i współczesne stosunki międzynarodowe.

■ **200 LAT DLA PANI BASI!** Setne urodziny obchodziła **Stanisława Barbara Obst**, rodowita zamościanka, która obecnie mieszka z synem w miejscowości Rachodoszcze. Z tej okazji panią Basię, bo jubilatka na co dzień używa drugiego imienia, odwiedzili zacni goście, w tym m.in. prezydent Zamościa **Rafał Zwolak** i wójt gminy Adamów **Krzysztof Pilip**. Nestorka rodu doczekała się z mężem Antonim pięciorga dzieci, w tym Grzegorza i Krzysztofa. Ten pierwszy był przez wiele lat prezesem Zamojskiego Klubu Jazzowego im. Mieczysława Kosza, a Krzysztof założycielem i prowadzącym Zespół Muzyki Dawnej Capella all' Antico. Podczas setnych urodzin nie zabrakło życzeń, był tort i lampka szampana.

Gmina Sitno

■ **NAGRODY ZA OSIĄGNIĘCIA.** 24 kwietnia wójt gminy Sitno **Krzysztof Seń** wręczył nagrody za osiągnięcia sportowe oraz za działalność sportową dla wybitnie uzdolnionych sportowców. Otrzymali je: **Martyna Zeń** i **Kornel Bratkowski** (karate kyokushin), **Jakub Baraś** (kolarstwo) oraz **Michał Nowosadowski** (boccia oraz frame running).

Gmina Zamość

■ **RECYTOWALI NA SCHWAŁ.** W dniach 14-15 kwietnia w Bibliotece Publicznej Gminy Zamość z siedzibą w Mokrem odbył się XVII Konkurs Recytatorski o Laur Najlepszego Recytatora Gminy Zamość. W kategorii przedszkolaków i „zerówkowiczów" pierwsze miejsce wywalczył **Igor Dzięgziurko** (SP Żdanów), w klasach I-III **Jakub Dąbek** (ZSPiP Kalinowice), a wśród ich starszych kolegów – **Miłosz Hukała** (SP Pniówek). Laur Najlepszego Recytatora Gminy Zamość powędrował do **Zofii Maj** (SP w Lipsku) oraz **Wiktorii Tyrki** (SP Pniówek).

■ **MARYI ŚPIEWAMY.** VII Przegląd TOTUS TUUS Pieśni Maryjnej i Religijnej odbędzie się 11 maja w kościele parafialnym w Lipsku. Podczas wydarzenia będzie można wysłuchać wielu pieśni sakralnych w ciekawych aranżacjach artystów z gminy Zamość i okolic. Początek o godz. 12. Organizatorami przeglądu są Gminny Ośrodek Kultury Gminy Zamość z siedzibą w Wysokiem oraz Parafia pw. św. Jana Chrzciciela w Lipsku.

Gmina Zwierzyniec

■ **ZAPROSZENIE NA WYSTAWĘ.** Do 1 czerwca w Ośrodku Edukacyjno-Muzealnym RPN oglądać można wystawę fotografii **Marka Kucharczyka** „między bios a anthropos". Dr hab. Marek Kucharczyk pracuje w Katedrze Zoologii i Ochrony Przyrody w Instytucie Nauk Biologicznych UMCS w Lublinie, jest autorem 23 wystaw indywidualnych, brał także udział w ponad 20 wystawach zbiorowych w kraju i za granicą. Spotkanie z autorem, połączone z prelekcją „Fotografia między nauką, kulturą i sztuką", odbędzie się 17 maja o godz. 17.

lew

eprasa.pl 3bcc7db860

fleszem HRUBIESZÓW

HRUBIESZOWSKIE „MORSY" W „OPERACJI CZYSTA RZEKA". Hrubieszów dołączył do ogólnopolskiej inicjatywy „Operacja Czysta Rzeka", a lokalni entuzjaści zimowych kąpieli, Hrubieszowskie „Morsy", z zapałem wysprzątali część nabrzeży Huczwy w rejonie tzw. Targowicy (od strony ulicy Żeromskiego). Zebrali tam aż 43 duże worki (o pojemności 120 l) śmieci, głównie plastiku i szkła. Z brzegów oraz z wody uprzątnięto również dwa dywany, trzy opony, torbę kabli, a nawet kubeczki, garnki, wiadra po farbie, wiaderko kredy i akumulator. W akcji sprzątania nabrzeży Huczwy wzięło udział 12 doświadczonych hrubieszowskich „Morsów" oraz jeden młody adept morsowania.

OSIEDLE „KOLEJARZ" MA NOWY ZARZĄD. 24 kwietnia odbyło się zebranie sprawozdawczo-wyborcze mieszkańców Osiedla „Kolejarz" w Hrubieszowie. Wybrano przewodniczącego i zarząd osiedla na najbliższe 5 lat. **Danuta Kowalska** nadal będzie przewodniczyć pracom osiedlowego zarządu, który obecnie tworzą również: **Elżbieta Charatynowicz**, **Teresa Skowronek**, **Teresa Semeniuk** i **Kazimierz Sikorski**. W zebraniu wzięło udział 32 mieszkańców Osiedla „Kolejarz". Podczas zebrania dyskutowano również na temat bieżących spraw miasta. Mieszkańcy poruszyli kwestie remontu chodnika i drogi na ulicy Polnej, zagospodarowania rynku przy ulicy Kolejowej, a także oświetlenia między Przedszkolem nr 5 a ulicą Polną oraz miejskiego monitoringu i odpowiedzialności za wycinkę drzew i nowe nasadzenia. Osiedle „Kolejarz" obejmuje bloki rodzinne nr 5, 7, 9 i 11 przy ulicy Listopadowej w Hrubieszowie.

ZMARŁ BYŁY STRAŻNIK MIEJSKI. 26 kwietnia zmarł **Krzysztof Hajkiewicz**, długoletni strażnik miejski w Hrubieszowie. Przeżył 60 lat. „Odszedł od nas oddany służbie strażnik, a przede wszystkim człowiek pełen życzliwości, odpowiedzialności i troski o naszą lokalną społeczność. Jego praca, codzienna obecność oraz gotowość do niesienia pomocy pozostawiły w naszych sercach ogromny ślad, którego nie sposób zapomnieć. Składamy wyrazy głębokiego współczucia i wsparcia w tych trudnych chwilach" – takie kondolencje rodzinie zmarłego, jego bliskim złożyli przewodniczący Rady Miejskiej **Leszek Kryszczuk**, radni oraz burmistrz Hrubieszowa **Marta Majewska** z pracownikami Urzędu Miejskiego oraz jednostek organizacyjnych miejskiego samorządu.

PAMIĘCI HRUBIESZOWSKICH ŻYDÓW. 24 kwietnia w Hrubieszowie odbyły się uroczystości upamiętniające przedstawicieli żydowskiej społeczności Hrubieszowa, którzy ponad 80 lat temu zostali zamordowani przez Niemców podczas „Akcji Reinhardt". W latach 1942–43 ofiarami hitlerowców padło ponad

Radna gminy Trzeszczany, nauczycielka w tamtejszej szkole, odmówiła przeprosin pani wójt, a dyrektorka szkoły nie chciała przedłużyć jej umowy o pracę i wkrótce zasiądzie na ławie oskarżonych

W rozdarciu między wójtem byłym a obecnym

GMINA TRZESZCZANY

Aneta Z. pełni obowiązki dyrektora Szkoły Podstawowej w Trzeszczanach. Śledczy z Hrubieszowa zarzucili jej przekroczenie uprawnień. Ma ono polegać na żądaniu przeprosin dla obecnej wójt gminy Trzeszczany od jednej z nauczycielek oraz uzależnieniu od spełnienia tego żądania przedłużenia umowy o pracę. Nauczycielka nauczania początkowego jest również radną gminy Trzeszczany (mandat zdobyła z opozycyjnego wobec obecnej wójt komitetu wyborczego poprzedniego wójta).

Szkoła Podstawowa w Trzeszczanach.

Tuż przed majówką Prokuratura Rejonowa w Hrubieszowie skierowała do tamtejszego Sądu Rejonowego akt oskarżenia przeciwko **Anecie Z.**, która pełni obowiązki dyrektora Szkoły Podstawowej w Trzeszczanach. Śledczy uznali, że dyrektorka, żądając od jednej z nauczycielek przeprosin dla obecnej wójt gminy Trzeszczany i uzależniając od tego dalsze zatrudnienie radnej i nauczycielki, przekroczyła swoje uprawnienia.

– Podejrzanej przedstawiono zarzut z artykułu 231 Kodeksu karnego. Dotyczy on przekroczenia uprawnień – informuje nas **Jakub Litwińczuk**, prokurator rejonowy w Hrubieszowie. – Podejrzana nie przyznała się do winy. Skorzystała z prawa do odmowy składania wyjaśnień – dodaje szef Prokuratury Rejonowej w Hrubieszowie.

Tylko śledczy wiedzą, za co radna miała przepraszać

30 kwietnia zakończono śledztwo w tej sprawie i skierowano do sądu akt oskarżenia. Wszczęto je kilka miesięcy temu po zawiadomieniu nauczycielki, która jednocześnie pełni mandat radnej gminy Trzeszczany. W tamtejszej szkole podstawowej została zatrudniona na zastępstwo. Potem poprzednia dyrektor tej placówki obiecała, że przedłuży jej umowę o pracę. Taką samą deklarację złożyła radnej-nauczycielce również następczyni poprzedniej dyrektorki SP w Trzeszczanach. Aneta Z. objęła to stanowisko podczas ubiegłorocznych wakacji.

Jednak tuż przed rozpoczęciem nowego roku szkolnego dyrektorka szkoły poniekąd zmieniła zdanie. Owszem, poinformowała nauczycielkę, że etat w szkole dla niej utrzyma, ale – jak ustalili śledczy – miała to uzależnić od przeprosin dla obecnej wójt gminy Trzeszczany. Nauczycielka edukacji wczesnoszkolnej w Szkole Podstawowej w Trzeszczanach jest jednocześnie radną tamtejszego samorządu. Mandat zdobyła w ostatnich wyborach samorządowych, startując z KWW Pawła Lipskiego, poprzedniego wójta tej gminy i konkurenta obecnej wójt **Anety Karpiuk**.

Radna odmówiła przeprosin, bo uznała, że nie ma za co. Pełniąca obowiązki dyrektora szkoły Aneta Z. zaproponowała nauczycielce pracę w zerówce. Nauczycielka nie skorzystała z tej oferty, ponieważ chciała kontynuować pracę z klasą, którą prowadziła wcześniej. Nauczycielka-radna zawiadomiła hrubieszowską prokuraturę o podejrzeniu popełnienia przestępstwa, a ta po zakończeniu postępowania sprawdzającego wszczęła śledztwo. Właśnie je zakończono, a śledczy skierowali do Sądu Rejonowego w Hrubieszowie akt oskarżenia przeciwko Anecie Z.

Grzeczna radna uległa sugestiom?

– 30 kwietnia kierujemy do sądu akt oskarżenia przeciwko pani dyrektor szkoły w Trzeszczanach. Chodzi o przekroczenie uprawnień przy zatrudnieniu, a raczej przy przedłużeniu zatrudnienia. Pani dyrektor miała uzależnić zatrudnienie jednej z nauczycielek od spełnienia świadczenia osobistego na rzecz osoby trzeciej. Chodziło konkretnie o przeprosiny pewnej osoby – cedzi słowa szef hrubieszowskiej prokuratury. – Podejrzana nie przyznała się do winy i skorzystała z prawa do odmowy składania wyjaśnień – dodaje prokurator Jakub Litwińczuk.

Jeden z radnych koalicji rządzącej gminą Trzeszczany uważa, że prokuraturę zawiadomiono o podejrzeniu przekroczenia uprawnień przez dyrektorkę szkoły po namowach poprzedniego wójta tej gminy.

– Ta nauczycielka jest grzeczną, podatną na wpływ dziewczyną. Ona była przedszkolanką, na wiele się godzi, pewnie ją podpuszczono i teraz jest problem. Nie wiem, czego miałyby dotyczyć ewentualne przeprosiny. Ale skoro prokuratura czegoś się dopatrzyła, to pewnie miała powody, żeby skierować do sądu akt oskarżenia – głośno zastanawia się radny gminy Trzeszczany.

Jeszcze nie wiadomo, kiedy rozpocznie się proces dyrektorki Szkoły Podstawowej w Trzeszczanach. Gdyby została uznana winną popełnienia zarzucanych jej czynów, może jej grozić nawet do 3 lat pozbawienia wolności, a także utrata stanowiska w przypadku skazującego prawomocnego wyroku.

Mariusz Parol

Miasto przejmuje zlikwidowaną przez powiat bibliotekę

HRUBIESZÓW

30 kwietnia miejscy radni Hrubieszowa jednogłośnie przyjęli uchwałę o przejęciu przez miejską placówkę biblioteczną zadań biblioteki powiatowej. Ponad miesiąc temu została ona zlikwidowana przez władze powiatu hrubieszowskiego.

Miejska Biblioteka Publiczna w Hrubieszowie przejmie zadania i księgozbiór zlikwidowanej powiatowej placówki bibliotecznej.

W ubiegłym roku, zaraz po podwójnym jubileuszu Powiatowej Biblioteki Publicznej w Hrubieszowie – 25-lecia działalności oraz 15-lecia nadania jej imienia prof. Wiktora Zina – bibliotekarze tej placówki dowiedzieli się, że kolejnych jubileuszy świętować już nie będą. Zarząd powiatu hrubieszowskiego podjął bowiem decyzję o zaoszczędzeniu na prowadzeniu tej placówki i zlikwidował ją pod koniec marca tego roku. Obowiązki biblioteki powiatowej oraz jej księgozbiór przejmie Miejska Biblioteka Publiczna w Hrubieszowie. Miejscy radni Hrubieszowa właśnie podjęli uchwałę w tej sprawie.

Do zadań powiatowej biblioteki publicznej należały m.in. nadzór merytoryczny nad bibliotekami gminnymi w powiecie, pomoc instrukcyjno-metodyczna, organizacja szkoleń oraz koordynacja działań bibliotecznych na poziomie powiatu. „Miejska Biblioteka Publiczna – Hrubieszowskie Centrum Dziedzictwa im. Krystyny i Stefana Du Chateau jest dynamicznie rozwijającą się instytucją kultury o dużym doświadczeniu organizacyjnym, kadrowym i metodycznym, posiada więc odpowiedni potencjał do pełnienia funkcji biblioteki powiatowej. Biblioteka prowadzi nowoczesne działania w zakresie animacji społecznej, edukacji dorosłych oraz cyfrowego archiwum regionalnego, a także aktywnie współpracuje z bibliotekami sieci ogólnopolskiej i organizacjami pozarządowymi" – czytamy w uzasadnieniu projektu uchwały Rady Miejskiej, którą przyjęto na ostatniej sesji, która obradowała 30 kwietnia.

– Powierzenie zadania biblioteki powiatowej jednej instytucji umożliwi efektywne gospodarowanie środkami publicznymi. Pozwoli ujednolicić działania na terenie powiatu oraz zapewnić profesjonalną opiekę metodyczną i koordynację merytoryczną. Dzięki temu możliwe będzie nie tylko utrzymanie standardów dostępności usług bibliotecznych, ale również ich rozwój, a także większa spójność na poziomie powiatu – podsumowuje **Leszek Kryszczuk**, przewodniczący Rady Miejskiej Hrubieszowa.

par

eprasa.pl 3bcc7db860

Po występie na Mistrzostwach Świata w Tokio zawodniczce karate kyokushin pochodzącej z Hrubieszowa pozostał niedosyt po szóstym miejscu wśród szesnastki zawodniczek z całego globu

„Raz na 2 tygodnie chcę być w Hrubieszowie”

HRUBIESZÓW

Kilka tygodni temu Matylda Bień wywalczyła tytuł mistrza Polski, a pod koniec kwietnia w Japonii – kolebce karate – zdobyła szóste miejsce wśród 16 najlepszych zawodniczek, które zakwalifikowano do bardzo wymagających Mistrzostw Świata w Tokio. Za niecałe 3 tygodnie hrubieszowianka będzie walczyła o Mistrzostwo Europy. Natomiast w dalszych planach ma powrót do Japonii, po to, aby stanąć na podium wśród najlepszych na świecie.

O uzdolnionej i walecznej zawodniczce karate kyokushin z Hrubieszowa pisaliśmy w „Kronice Tygodnia” na początku minionego roku w tekście pt. „Matylda Bień – od „karatowania” z kuzynami, aż po Mistrzostwa Świata w Japonii”.

Obecnie hrubieszowianka ma ponad 20 lat. Naukę rozpoczynała w „Trójce” w Hrubieszowie, a potem kontynuowała ją w Liceum Ogólnokształcącym im. Tadeusza Kościuszki. Aktualnie **Matylda Bień** studiuje w Akademii Wychowania Fizycznego w Warszawie. Przygodę z karate – która stała się również jej pasją i sposobem na życie – rozpoczęła jako czterolatka od dziecięcych zabaw w karate. Potem było już na poważnie – wymagające i wyczerpujące treningi pod okiem profesjonalnych trenerów. Obecnie trenuje pod okiem senseia **Piotra Moczydłowskiego**, który jako jedyny polski zawodnik dwukrotnie zdobył medal na Mistrzostwach Świata IKO w Japonii. W 2009 r. zdobył brązowy medal, a 4 lata później sięgnął po tytuł wicemistrza świata. Matylda Bień reprezentuje klub Masters Dojo WASW Piotr Moczydłowski.

Tegoroczny start na Mistrzostwach Polski był jednym z najlepszych w moim życiu – nie kryje radości Matylda Bień.

Złoto dla najlepszej w całej Polsce

Pierwszym większym sukcesem Matyldy Bień było drugie miejsce, które wywalczyła podczas Mistrzostw Europy w listopadzie 2022 r. w Myślenicach w Małopolsce. A bieżący rok dla Matyldy Bień zapisuje się pasmem znaczących sukcesów – podczas Mistrzostw Polski hrubieszowianka wywalczyła złoty medal i tytuł najlepszej zawodniczki turnieju. Zdobyła również kwalifikację na Mistrzostwa Świata.

– Tegoroczny start na Mistrzostwach Polski był jednym z najlepszych w moim życiu – relacjonuje Matylda Bień. – Pierwsze dwie walki przebiegły bez większych niespodzianek – plan został zrealizowany sprawnie, a drugą walkę zakończyłam przed czasem. Finał okazał się najtrudniejszy – walczyłam z jednym z moich sportowych autorytetów, jedną z najlepszych zawodniczek w Europie – **Darią Dobkowską-Szefer**. Pierwsza runda była bardzo wyrównana, więc sędziowie zarządzili dogrywkę. Czułam, że to mój dzień – forma dopisała idealnie, byłam przygotowana zarówno fizycznie, jak i psychicznie. W dogrywce udało mi się pokazać przewagę fizyczną, co ostatecznie dało mi tytuł mistrzyni Polski – opowiada Matylda Bień.

Po tym sukcesie nie miała czasu na długi odpoczynek. Trzeba było przygotowywać się do Mistrzostw Świata w Tokio.

– Przygotowania były równie wymagające, jak w 2023 roku. Trzeba było zrezygnować z wielu rzeczy – moje całe życie podporządkowane jest karate. Średnio trenowałam 10 razy w tygodniu, jednocześnie studiując i pracując – opowiada Matylda Bień.

Niecałe 2 tygodnie temu dotarły z Tokio wieści o bardzo dobrym występie Matyldy Bień podczas Mistrzostw Świata. Hrubieszowianka walczyła w Japonii o medal z piętnastką najlepszych zawodniczek świata w wadze do 65 kg.

– W pierwszej walce trafiłam na rosyjską zawodniczkę, żywą legendę – **Ksenię Zasorinę** – opowiada hrubieszowianka. – To jedna z faworytek do tytułu mistrzyni świata w mojej kategorii. Była to jedna z najważniejszych walk w moim życiu. Pokazała mi, że mogę rywalizować z najlepszymi, mimo niewielkiego jeszcze doświadczenia wynikającego z mojego wieku. Walka była świetna – przemyślana i bardzo wyrównana. Wynik niejednoznaczny, ostatecznie na korzyść Rosjanki. Jednak kilkanaście minut po walce okazało się, że została zdyskwalifikowana przez organizatora za nieregulaminowy ochraniacz. Wyrównana walka mogła zostać przez to realnie zaburzona, dlatego taką decyzję podjęto – opowiada zawodniczka z Hrubieszowa.

Nie odpuszczę – chcę stanąć na podium w Tokio

W drugiej walce w Tokio Matylda Bień zmierzyła się z zawodniczką gospodarzy, Japonką Chinen Ruką – późniejszą wicemistrzynią świata.

– To znów była wyrównana, mocna walka. Werdykt ponownie był niejednoznaczny. Decyzję o końcowym jej wyniku podjął sędzia gospodarzy. W sumie po występie w Tokio mam pewien niedosyt. Ale już fakt zakwalifikowania na taki turniej, gdzie wybrano tylko szesnaście zawodniczek – to ogromne wyróżnienie. Jeśli dodać do tego dwie bardzo wyrównane walki z topowymi zawodniczkami, dużo bardziej obytymi na japońskich matach – naprawdę daje to dobrą prognozę na przyszłość. A zdobyte podczas turnieju doświadczenie jest bezcenne – podkreśla Matylda Bień. – Zrobię wszystko, żeby zakwalifikować się na kolejny turniej rangi Mistrzostw Świata. Moim największym marzeniem jest stanąć na podium Mistrzostw Świata w Japonii – podkreśla hrubieszowianka.

Po powrocie z Japonii Matylda Bień ma dwa dni wolnego i znów wraca na salę treningową. A z rodzicami ustaliła, że co najmniej raz na 2 tygodnie znajdzie czas, by odwiedzić ich w Hrubieszowie.

– Za trzy tygodnie walczę na Mistrzostwach Europy. Nie jest łatwo – czasem naprawdę brakuje mi doby, żeby wszystko pogodzić – ale satysfakcja i emocje na macie w pełni wynagradzają każde wyrzeczenie – tłumaczy hrubieszowianka.

Mariusz Parol

W piątce najlepszych w regionie

HRUBIESZÓW

Jakub Drzygało, uczeń Zespołu Szkół Nr 1 w Hrubieszowie, został laureatem wojewódzkich eliminacji Ogólnopolskiego Turnieju Wiedzy Pożarniczej „Młodzież Zapobiega Pożarom”.

Jakub Drzygało, uczeń Zespołu Szkół Nr 1 w Hrubieszowie, znalazł się w piątce laureatów wojewódzkich eliminacji Ogólnopolskiego Turnieju Wiedzy Pożarniczej „Młodzież Zapobiega Pożarom”.

24 kwietnia w Ośrodku Szkolenia Komendy Wojewódzkiej Państwowej Straży Pożarnej w Lublinie przeprowadzono wojewódzkie eliminacje Ogólnopolskiego Turnieju Wiedzy Pożarniczej „Młodzież Zapobiega Pożarom”. Organizatorem turnieju dla uczniów szkół podstawowych i ponadpodstawowych jest Związek Ochotniczych Straży Pożarnych Rzeczypospolitej Polskiej.

W grupie uczniów szkół ponadpodstawowych jednym z pięciu laureatów został uczeń Zespołu Szkół Nr 1 w Hrubieszowie – **Jakub Drzygało**. Jurorzy przyznali uczniowi z Hrubieszowa czwarte miejsce w wojewódzkich eliminacjach turnieju. Jakub Drzygało kształci się w zawodzie technik pojazdów samochodowych w „Mechaniku” w Hrubieszowie.

par

fleszem HRUBIESZÓW

1,8 mln Żydów, w większości obywateli polskich, w tym również mieszkańców Hrubieszowa. Uroczystości rozpoczęto na tamtejszym Cmentarzu Żydowskim. Przy Ścianie Pamięci na kirkucie złożono wieńce i kwiaty. Burmistrz Hrubieszowa **Marta Majewska** w swoim wystąpieniu podkreśliła: „Dzisiejsze wydarzenie jest nie tylko hołdem dla tych, których życie zostało brutalnie przerwane, ale także wyrazem naszej odpowiedzialności za pamięć i wartości, które wspólnie tworzymy”. Tego samego dnia w Miejskim Parku „Solidarności” odsłonięto tablicę poświęconą hrubieszowskim Żydom, obywatelom polskim zamordowanym podczas „Akcji Reinhardt”. Ufundował ją Urząd Marszałkowski Województwa Lubelskiego. A w HDK odbył się wernisaż wystawy pokonkursowej „Hrubieszów – miasto, które pamięta”. Tam również wystąpił Zespół Pieśni i Tańca Ziemi Hrubieszowskiej, którego koncert był połączeniem tradycyjnej muzyki klezmerskiej z polskimi tańcami ludowymi. W uroczystościach wzięli udział goście z Izraela – potomkowie hrubieszowskich Żydów.

■ **Z BEZPŁATNEJ CYTOLOGII KORZYSTA NIEWIELE HRUBIESZOWIANEK.** Zaledwie niecałe 5 proc. mieszkanek Hrubieszowa korzysta z cytologicznych badań, a można je wykonać bezpłatnie w ramach programu profilaktyki raka szyjki macicy. Jest on finansowany przez Narodowy Fundusz Zdrowia. Z tych badań mogą skorzystać panie w wieku 25-64 lata. Przysługują one raz na 3 lata. Aby je przeprowadzić, nie jest potrzebne skierowanie; wystarczy zgłosić się do placówki, która realizuje ten program. W województwie lubelskim są to poradnie ginekologiczno-położnicze oraz gabinety położnych Podstawowej Opieki Zdrowotnej. Pełna lista tych placówek dostępna jest na internetowej stronie nfz-lublin.pl. Rak szyjki macicy jest jednym z najczęstszych nowotworów u kobiet w Polsce. Wykryty we wczesnym stadium, jest wyleczalny w 99 proc. przypadków. Każdego roku w Polsce umiera około 1,4 tys. kobiet, u których nowotwór został wykryty zbyt późno.

■ **UCZNIOWIE „KOŚCIUSZKI” CIUT LEPSI W PIERWSZEJ POMOCY.** Drużyna z II Liceum Ogólnokształcącego w Zespole Szkół nr 3 w Hrubieszowie wygrała XXXI Mistrzostwa Pierwszej Pomocy PCK. Zawody przeprowadzono 24 kwietnia w tamtejszym HOSiR. W mistrzostwach rywalizowały drużyny z trzech hrubieszowskich szkół średnich, a sędziami byli m.in. strażacy z KP PSP w Hrubieszowie. Drugie miejsce wywalczyła drużyna z I Liceum Ogólnokształcącego im. ks. Stanisława Staszica w Hrubieszowie, a trzecie – reprezentacja Zespołu Szkół Nr 1 w Hrubieszowie. W połowie maja zwycięzcy pojadą na eliminacje okręgowe, które odbędą się 17 maja w Lublinie.

par

eprasa.pl 3bcc7db860

fleszem TOMASZÓW LUB.

WIEDZĄ O ŚW. JANIE PAWLE II NAJWIĘCEJ. Ogłoszono laureatów konkursu wiedzy o życiu Karola Wojtyły i pontyfikacie Jana Pawła II – „Św. Jan Paweł II - w 54. rocznicę pobytu Karola Wojtyły w Tomaszowie i Bełżcu". Udział w nim wzięło 57 uczniów ze szkół średnich powiatu tomaszowskiego. Konkurs był połączony z prelekcjami w szkołach średnich, które z jednej strony miały przygotować młodzież do konkursu, a z drugiej przybliżały młodym ludziom wiedzę o pobytach Karola Wojtyły na ziemi zamojsko-lubaczowskiej, w tym również w Tomaszowie Lubelskim. Pierwsze miejsce w konkursie zdobył **Maksymilian Jasiński**, uczeń I Liceum Ogólnokształcącego im. Bartosza Głowackiego w Tomaszowie Lubelskim. Drugie miejsce zajęła **Izabela Gramatyka**, uczennica Zespołu Szkół Techniczno-Zawodowych im. Macieja Rataja w Tomaszowie Lubelskim. Trzecie miejsce zajęła jej szkolna koleżanka **Zuzanna Sawicka**. Organizatorem konkursu było Stowarzyszenie Przyjaciół Muzeum Regionalnego w Tomaszowie Lubelskim.

SPOTKAJ SIĘ Z PISARZEM. Biblioteka Pedagogiczna w Zamościu Filia w Tomaszowie Lubelskim zaprasza młodzież, nauczycieli i pasjonatów literatury na spotkanie autorskie z **Robertem Kulikiem**, autorem książek „Kanapka ze ślimakiem. Sanduíche de caracol…", „Gołębie bez nóg. Opowieść o niepokoju" i „Odludek. Solitary Soldier". Spotkanie odbędzie się 6 maja o godz. 14.30. Organizatorzy zapowiadają, że porozmawiają o pisaniu, emocjach, inspiracjach i książkach, które skłaniają do refleksji. Wstęp jest wolny.

FINISAŻ WYSTAWY FOTOGRAFICZNEJ. 23 kwietnia w Bibliotece Pedagogicznej w Tomaszowie odbyło się spotkanie zamykające wystawę fotograficzną zatytułowaną „Poezja barw Lubelszczyzny" autorstwa **Rafała Tadry** i **Moniki Tadry**. Wydarzenie zgromadziło dużą liczbę osób, wśród których byli stali czytelnicy i osoby zainteresowane fotografią. Goście mieli okazję spotkać się osobiście z autorami fotografii umieszczonych na wystawie i ostatni raz spojrzeć na zdjęcia. Autorzy opowiadali o kulisach powstawania zdjęć, dzielili się doświadczeniami z pracy w terenie i zdradzali, czym się inspirują.

Gmina Tomaszów Lubelski

BEZPŁATNE ZAJĘCIA ZUMBY. Biblioteka w Majdanie Górnym jako partner Stowarzyszenia na Rzecz Rozwoju Gminy Tomaszów Lubelski realizuje projekt pt. „Zajęcia sportowe dla mieszkańców Gminy Tomaszów Lubelski", realizowane w ramach zadania „Upowszechnienie kultury fizycznej i sportu w 2025 r.". Zajęcia sportowe są dofinansowane ze środków gminy Tomaszów Lubelski. To oznacza, że uczestniczki (choć może znajdą się i uczestnicy) nie muszą za nic płacić. Zajęcia z zumby będą się odbywały w świe-

Gmina liczy na to, że budowa klubów dziecięcych zachęci pary do powiększenia rodziny

Niech się rodzą dzieci!

GM. TOMASZÓW LUBELSKI

W Rogóźnie i Majdanie Górnym trwa budowa dwóch klubów dziecięcych. Zdaniem niektórych są one niepotrzebne i będą stały puste. Marzena Czubaj-Gancarz, wójt gminy Tomaszów Lubelski, uważa inaczej: to inwestycja w przyszłość i możliwość zapewnienia młodym matkom komfortu, ponieważ będą miały gdzie oddać dzieci pod opiekę, gdy zechcą pracować czy zająć się domowymi obowiązkami.

Kluby dziecięce w Rogóźnie i Majdanie Górnym w przyszłym roku będą już otwarte.

Wójt gm. Tomaszów Lubelski Marzena Czubaj-Gancarz wizytuje place budowy.

Umowę na budowę Klubu Dziecięcego w Rogóźnie gmina Tomaszów Lubelski podpisała z wykonawcą, którym jest Przedsiębiorstwo Usługowo-Budowlane, reprezentowane przez **Michała Głowalę**, 7 lutego tego roku. W kolejnym miesiącu, dokładnie 4 marca, zawarto kolejną umowę z wykonawcą, tym razem firmą P.H.U. „REMBUD", reprezentowaną przez **Romana Siryka**, na budowę Klubu Dziecięcego w Majdanie Górnym.

Oba zadania będą kosztowały po około 5 milionów złotych, wraz z kosztami nadzoru inwestorskiego. Czyli w sumie za 10 mln zł w gminie Tomaszów Lubelski powstaną dwa żłobki – obydwa w ramach programu Krajowego Planu Odbudowy rozwoju instytucji opieki nad dziećmi w wieku do lat 3 „Aktywny Maluch" 2022–2029.

Wystartują w następnym roku

Na placu budowy w Majdanie trwają pierwsze roboty ziemne oraz wykonywanie fundamentów pod przyszłą placówkę. W Rogóźnie stan prac jest już bardziej zaawansowany.

Oba budynki mają być oddane do użytku do 13 maja 2026 roku.

– Planujemy rekrutację dzieciaczków na czerwiec przyszłego roku i rozpoczęcie działalności klubów dziecięcych od września – mówi nam wójt **Marzena Czubaj-Gancarz**.

Przedszkola będą miały wszystkie udogodnienia, wyposażenie z górnej półki, piękne i bezpieczne place zabaw, a także bezpieczne parkingi, odgrodzone od ulicy.

– Poprosiłam projektanta, żeby zaprojektował te kluby tak, jak chciałby, żeby czas spędzało jego dziecko. I to zrobił. Będą wspaniałe – zapewnia wójt.

Fachowa opieka

Jej zdaniem inwestycja jest przyszłościowa, ale czasem docierają do niej głosy krytyki.

– Niektórzy mówią, że jak nie będzie dzieci, to co ja z tymi budynkami zrobię. A ja uważam, że kluby dziecięce są potrzebne i nie będą stały puste. Jeśli będą wolne miejsca, to myślę, że mieszkańcy miasta chętnie poślą do nas swoje dzieci. W mieście trzeba czasami czekać w kolejce – mówi **Marzena Czubaj-Gancarz** i dodaje: – Budujemy kluby dziecięce z nadzieją, że młodzi ludzie z naszej gminy zdecydują się na powiększenie rodziny.

Argumentuje, że młode kobiety będą mogły być pewne, że mają możliwość pozostawienia pod fachową opieką swoich pociech, gdy muszą „ogarnąć" domowe obowiązki, lub gdy zechcą pójść do pracy. Brak żłobka nie będzie już mentalną blokadą. Poza tym w dwóch placówkach powstaną nowe miejsca pracy. Prawdopodobnie w każdej zostanie zatrudnionych po 6 osób. Żłobki przyjmą po trzydzieścioro kilkoro dzieci.

Trzeba przyznać, że gmina Tomaszów jako jedyna w powiecie tomaszowskim nie poddaje się spadkowym trendom demograficznym. Dzieci może nie rodzi się tak dużo, ale nie jest też źle.

– W ubiegłym roku na świat przyszło 64 dzieci, tylko w Łaszczówce – mamy trzynaścioro nowych mieszkańców. Niestety, w 9 miejscowościach nie urodziło się nawet jedno dziecko. Chciałabym, żeby z roku na rok było nas więcej – podsumowuje wójt.

Przypomnijmy jeszcze, że prognozy Głównego Urzędu Statystycznego sugerują, że liczba mieszkańców w gminie Tomaszów Lubelski stale rośnie i jest to ewenement w skali całego powiatu tomaszowskiego. W 2022 roku mieszkańców było 11 109, w kolejnym już 11 166, w 2024 – 11 242, a w 2030 roku będzie ich 11 616. Ten trend utrzyma się do 2046 roku, w którym to osiągnie liczbę 12 044! I dopiero potem zacznie spadać. Nie będą to jednak gwałtowne zmiany. Tak czy inaczej, w 2060 roku gminę może zamieszkiwać 11 598 mieszkańców, a więc wciąż o 356 więcej niż jest ich teraz.

wd

Mamy laureatów i wyróżnionych!

Nagrodę dla laureata odebrała prezes fundacji Parasol Roztocza Wioletta Kozyra (w pierwszym rzędzie czwarta od prawej strony). Fot. Facebook Lubelski Klub Biznesu

TOMASZÓW LUB.

24 kwietnia w Lublinie odbyła się Gala Finałowa Programu Promocji Gmin i Firm „Business Excellence". Laureatem została Fundacja Parasol Roztocza. Wyróżnienia otrzymały gmina i miasto Tomaszów Lubelski.

Gala była uroczystym podsumowaniem projektu „Excellence w Biznesie 2024 – Liderzy Zrównoważonego Rozwoju", który realizowało Stowarzyszenie Lubelski Klub Biznesu, dzięki dofinansowaniu ze środków NFOŚiGW i WFOŚiGW w Lublinie z Programu Regionalnego Wsparcia Edukacji Ekologicznej. Jest to inicjatywa wyróżniająca firmy i gminy województwa lubelskiego, które są liderami zrównoważonego rozwoju oraz wdrażają najlepsze praktyki proekologiczne. Na gali wręczono nagrody dla firm i gmin w kilku kategoriach. Wśród docenionych byli również nasi.

Fundacja Parasol Roztocza została Liderem Zrównoważonego Rozwoju w kategorii „Organizacja". Od niej nie było lepszych! Nagrodę dla laureata oraz gratulacje przyjęła prezes fundacji **Wioletta Kozyra**.

Sukcesem może się pochwalić również gmina Tomaszów Lubelski, która otrzymała wyróżnienie w kategorii „Gmina Wiejska – Podmiejska" w obszarze środowiska.

Wyróżnienie w podkategorii „Społeczeństwo i Rozwój" dostało też miasto Tomaszów Lubelski.

Honorowy patronat nad wydarzeniem sprawowali: Wojewoda Lubelski **Krzysztof Komorski**, Marszałek Województwa Lubelskiego **Jarosław Stawiarski**, Urząd Statystyczny w Lublinie oraz Związek Gmin Lubelszczyzny.

wd

Maraton Biblijny

TOMASZÓW LUB.

W czwartek, 8 maja, Miejska Biblioteka Publiczna w Tomaszowie Lubelskim oraz Parafia Zwiastowania NMP po raz kolejny organizują Maraton Biblijny. Ponad 100 mieszkańców będzie czytało w Sanktuarium Pismo Święte, w tym roku Księgę Psalmów, Księgę Przysłów i Księgę Koheleta.

Maraton Biblijny w tomaszowskim Sanktuarium rozpocznie się o godz. 9.

Maraton Biblijny organizowany jest w ramach XVII Ogólnopolskiego Tygodnia Biblijnego, który w archidiecezji lubelskiej został zainaugurowany w niedzielę, 4 maja. Tegoroczny temat przewodni Tygodnia brzmi: „Zmartwychwstały Chrystus – nasza nadzieja chwały (por. Kol 1,27)". Organizatorzy podkreślają, że celem wydarzenia jest ponowne odkrywanie i pogłębianie znaczenia Słowa Bożego w życiu Kościoła i w osobistym życiu wiernych.

Tomaszowski Maraton Biblijny jest już właściwie tradycją. Do czytania nigdy nie brakuje chętnych. Tak jak w latach poprzednich, tak i teraz do czytania Pisma Świętego zgłosiło się ponad stu mieszkańców, w tym księża, władze miasta i powiatu oraz mieszkańcy.

Początek wydarzenia w Sanktuarium Matki Bożej Szkaplerznej w Tomaszowie zaplanowano na godz. 9, a koniec przewidywany jest na godz. 15.

– Oprócz ewangelizacji, czytanie to wspólna modlitwa, która zawiera element jednoczący i wspólnotowy. Ja się bardzo cieszę, że po raz kolejny uda się maraton zorganizować i gorąco zapraszam do przysłuchiwania się czytaniu – mówi **Jacek Pawłucki**, dyrektor MBP w Tomaszowie.

wd

eprasa.pl 3bcc7db860

Najlepsze projekty dostaną pieniądze

EtnoPolska na ludową nutę

POWIAT TOMASZOWSKI

O pieniądze z programu EtnoPolska na realizację warsztatów, koncertów, przeglądów i wielu innych wartościowych wydarzeń kulturalnych oraz aktywizację społeczeństwa starało się ponad 2 tysiące stowarzyszeń i ośrodków kultury. 12 milionów złotych trafi do podziału między 244 beneficjentów. Wśród nich trzech jest z powiatu tomaszowskiego.

Na realizację tegorocznej edycji programu EtnoPolska przeznaczono 12 mln zł. Program od lat stwarza warunki dla wzmacniania tożsamości kulturowej i uczestnictwa w kulturze na poziomie lokalnym i regionalnym. Wspiera też unikatowe zjawiska folkloru wiejskiego i miejskiego, aktywizację oraz integrację społeczeństw z obszarów, na których dostęp do dóbr kultury jest utrudniony przez różne czynniki.

Do ostatniego naboru złożono aż 2137 wniosków. Poziom projektów był bardzo wysoki, dlatego, jak informuje Narodowe Centrum Kultury, które odpowiada za program EtnoPolska, podwyższony został próg punktowy umożliwiający dofinansowanie zadań. Zgodnie z regulaminem dotacje otrzymały wnioski, które uzyskały minimum 80,99 punktów. W sumie było ich 244.

Niech w sercu gra dawna muzyka

Na 22. miejscu na liście wniosków rozpatrzonych pozytywnie znalazł się Gminny Ośrodek Kultury w Bełżcu z Przeglądem Twórczości Ludowej im. Anieli Gmoch, który zdobył 88 punktów i 27 000 zł. Przegląd jest organizowany od lat. Upamiętnia Anielę Gmoch

Janina Kowalczuk, fot. Muzyka Zakorzeniona

Aniela Gmoch, fot. R. Mazur-Hanaj / Fundacja

(1919-2016), wybitną śpiewaczkę ludową, dwukrotną zdobywczynię najwyższej nagrody na Festiwalu Kapel i Śpiewaków Ludowych w Kazimierzu nad Wisłą (1994, 1998) oraz Nagrody im. Oskara Kolberga (2002 r.).

Pieniądze trafią także do Stowarzyszenia Alternatywy z gminy Susiec. **Joanna Kowalczuk**, członkini stowarzyszenia i dyrektor Gminnego Ośrodka Kultury w Suścu, napisała projekt pod nazwą „Ludowe śpiewanie – przegląd im. Janiny Kowalczuk" (zbieżność nazwisk – przyp. red.). Projekt otrzymał 85 punktów. 27 tys. zł, które zostaną przyznane na jego realizację, pokryją organizację warsztatów śpiewu ludowego oraz pierwszego przeglądu poświęconego twórczości Janiny Kowalczuk (1931-2020), śpiewaczki ludowej z tej gminy, trzykrotnej zdobywczyni Złotej Baszty na Festiwalu Kapel i Śpiewaków Ludowych w Kazimierzu (1984, 1999, 2005) oraz Nagrody im. Oskara Kolberga (2007).

Partnerami projektu są GOK Susiec, KGW Grabowica, OSP Grabowica, WTZ Grabowica oraz zespół Grabowiczanki, którego Janina Kowalczuk była wieloletnią kierowniczką. Śpiewaczki z tego zespołu są dumne, że w taki sposób uhonorowana zostanie ich „nauczycielka".

– To dzięki niej śpiewamy pieśni ludowe, dzięki niej jeździłyśmy na przegląd śpiewaków ludowych do Kazimierza. Od niej czerpałyśmy piosenki. Ona nas uczyła – mówi **Halina Szymańska**, kierownik Grabowiczanek, która 10 lat temu przejęła pałeczkę po Janinie.

– Ona bardzo lubiła śpiewać. Pamiętam, jak opowiadała, że czasami w nocy najdzie ją melodia i wtedy wstawała i nagrywała, jak śpiewa. Piosenki miała spisane w zeszytach, ale nie zachowały się wszystkie melodie, a nikt tak jak ona już ich nie wymyśli. Warto przypominać to, co jest – dodaje Halina Szymańska.

Na krawyndziu

Muzyka ludowa będzie motywem przewodnim także trzeciego projektu, który dostał dofinansowanie. Chodzi o „Oj tyndziu ryndziu, siedzi baba na krawyndziu...", którego autorem jest Muzeum Regionalne im. dr. Janusza Petera w Tomaszowie Lubelskim. Ten projekt został oceniony na 85 punktów. Na jego realizację Muzeum otrzyma 32 tys. zł. O szczegółach opowiada nam **Katarzyna Warmińska-Mazurek**, muzealniczka z działu sztuki w Muzeum Regionalnym im. dr. Janusza Petera w Tomaszowie Lubelskim.

– „Oj tyndziu ryndziu, siedzi baba na krawyndziu" to słowa jednej z pieśni **Janiny Kowalczuk**, które były inspiracją do przygotowania projektu. Poprzez jego realizację chcemy przybliżyć stale niedoceniane, niematerialne dziedzictwo kulturowe ziemi tomaszowskiej w postaci języka i muzyki, bogatych w swej różnorodności, typowej dla terenów Roztocza. Podejmowane działania oparte będą na „krawyndziu" pomiędzy tym, co było, a tym, co jest, ukazując istotną rolę języka i melodii uczestniczących w życiu codziennym – mówi Katarzyna Warmińska-Mazurek.

Na działanie będzie składała się konferencja poświęcona zagadnieniom obrzędowości i związanej z nią muzyce w ujęciu historycznym oraz prezentująca działania współczesne, oparte na tradycji. Prelegentami będą: prof. dr hab. **Halina Pelcowa**, dr hab. **Mariola Tymochowicz**, dr hab. **Tomasz Rokosz**, a także **Barbara Gumiela**, **Kinga Łuczak** i **Aleksandra Wołoszyn-Banaś**. Kolejną częścią projektu będą warsztaty śpiewu tradycyjnego pieśni z rejonu Tomaszowa Lubelskiego dla wszystkich chętnych, zakończone prezentacją podczas koncertu muzyki tradycyjnej, połączonego z potańcówką do tradycyjnych melodii, m.in. oberków, poleczek, majdaniaków. Warsztaty poprowadzi laureatka nagród w konkursie Kapel i Śpiewaków Ludowych w Kazimierzu Dolnym – Aleksandra Wołoszyn-Banaś. A na koniec Muzeum zorganizuje wystawę poświęconą Kapeli Braci Bednarzy.

Na te zadania trzeba dalej szukać funduszy

Nie wszyscy mieli szczęście w tym naborze EtnoPolski. Na liście wniosków rozpatrzonych negatywnie znaleźli się: Stowarzyszenie Robim Co Możem z projektem „Bruśnieńskie inspiracje. Rzecz o wapiennych krzyżach pańszczyźnianych na Grzędzie Sokalskiej" (uzyskało 77,67 pkt.); Parafia Prawosławna pw. św. Mikołaja Cudotwórcy w Tomaszowie Lubelskim i jej „Ocalić od zapomnienia – Prezentacja kultury i tradycji w okresie szczególnych jubileuszy" (ocenione na 72,68 pkt.); Gminny Ośrodek Kultury w Łaszczowie, który starał się o sfinansowanie I Festiwalu Zespołów Ludowych i Folklorystycznych Regionu Lubelskiego „Z Akordeonem na plecach" (dostał ocenę – 71,33 pkt.); Stowarzyszenie Roztocze z wnioskiem na zakup strojów i rekwizytów z regionu tomaszowskiego (dostali 71 pkt.).

Zabrakło punktów także Bibliotece Publicznej Gminy Telatyn (startowała z projektem „Na ludowo warsztatowo w Gminie Telatyn", który oceniono na 70,33 pkt.), Stowarzyszeniu na Rzecz Rozwoju Gminy Tomaszów Lubelski – miało projekt pn. „Filiżanki i szklanki u babci koleżanki – tradycyjne rzemiosło i rękodzieło" (oceniony na 67 pkt.), Bibliotece Publicznej Gminy Ulhówek – za wniosek pn. „Młode pokolenie – śladami polskich tradycji" dostała 66 punktów.

Nie udało się tym razem: Kołu Gospodyń Wiejskich „Maki" w Podlodowie, które przygotowało projekt „Tradycja w Barwach – Zakup Strojów dla KGW Maki z Podlodowa" (ocena – 65,67 pkt.), Stowarzyszeniu Arka Tyszowce, którego projekt „Tyszowiecki powrót do tradycji" dostał 64,68 pkt., oraz Stowarzyszeniu Liderki Gminy Tomaszów Lubelski, którego projekt „Bo ludzie gadają, że przódy było inaczej – Tradycyjne zrękowiny" oceniono na 62,34 pkt.

Innego źródła dofinansowania swoich pomysłów muszą też szukać: Koło Gospodyń Wiejskich „Pukarzowianki" z Pukarzowa (projekt „Dziedzictwo w takt Pukarzowa – Zakup strojów ludowych" dostał 61,34 pkt.) oraz Koło Gospodyń Wiejskich w Rachaniach (wniosek na zakup strojów ludowych dla Zespołu Nadzieja oceniono na 61,34 pkt.).

wd

Skończy się parkowanie pod chmurką

TOMASZÓW LUBELSKI

W Tomaszowie Lubelskim trwa budowa nowej hali magazynowej dla Zarządu Dróg Powiatowych – Obwodu Drogowego nr 1. Obiekt powstaje przy ul. Łaszczowieckiej. Gdy będzie gotowy, wreszcie będzie można schować przed słońcem, deszczem czy śniegiem drogie maszyny.

Pojazdy Zarządu Dróg Powiatowych w Tomaszowie Lubelskim od lat stoją pod chmurką.

– W 1991 roku nastąpił podział rejonu dróg publicznych na zarząd dróg. Hale, które przypadły po podziale majątku, są za niskie. W lecie jeszcze kilka samochodów jest w stanie tam wjechać, natomiast najbardziej ten problem doskwiera zimą, ponieważ piaskarka nie ma szans zmieścić się w garażu – mówi **Henryk Karwan**, starosta tomaszowski. I rozwija, że wiele razy zdarzało się, iż samochody z mieszanką piaskową były pozostawione pod gołym niebem, a nocą spadł zamarzający deszcz, co powodowało, że rano drogowcy zamiast od razu wyjechać na drogi, musieli kuć mieszankę i skrobać zamarznięte szyby. Mało kto poza nimi wie o takich utrudnieniach.

Zarząd Powiatu w Tomaszowie Lubelskim ogłosił trzeci przetarg ustny nieograniczony na sprzedaż nieruchomości, która stanowiła bazę magazynowo-sprzętową ZDP w Tomaszowie Lubelskim.

Gdy pojawiła się szansa, żeby to wreszcie zmienić, władze powiatu nie miały wątpliwości. Starosta tłumaczy, że powiat przejął działkę przy ul. Łaszczowieckiej, która wcześniej była wystawiona w przetargu.

– Poprzedni dzierżawca chciał ją kupić, ale ostatecznie nie podpisał umowy. My skorzystaliśmy, bo to jest prawie jedna działka, a po sąsiedzku mamy teraz bazę sprzętowo-transportową i obwód drogowy obok siebie, co znacznie poprawi organizację robót latem i szczególnie zimą, bo wszystko będzie na miejscu, a mieszanka solno-piaskowa oraz samochody będą stały schowane – wyjaśnia starosta.

Wspomina też o warsztacie. Przy całej bazie jest już wyremontowany warsztat, w którym można w dogodnych warunkach naprawiać sprzęt.

Na miejscu powstaje hala, która niebawem będzie gotowa.

– Hala będzie izolowana, wykonana z dwustronnej blachy z pianką w środku. Pierwsza klasa. Pomieści 6 samochodów ciężarowych z osprzętem – piaskarkę, pług odśnieżny – zapewnia starosta Karwan.

Mniejsze samochody będą parkowane w mniejszych garażach na bazie Zarządu Dróg. Wszystkich wciąż nie uda się schować pod dachem, ale te najbardziej potrzebne, najdroższe i najnowsze nie będą już niszczały.

Skoro teraz Zarząd Dróg Powiatowych ma wszystko w jednym miejscu, powiat ogłosił przetarg na niepotrzebną już działkę przy ul. Kościuszki. Chodzi o byłą bazę transportowo-naprawczą. Dwa pierwsze przetargi nie przyniosły rozstrzygnięcia. Być może za trzecim razem uda się sprzedać zabudowaną nieruchomość. **wd**

flesz TOMASZÓW LUB.

tlicach, a poprowadzi je instruktor **Edyta Kuźniarska**. Harmonogram spotkań w poszczególnych miejscowościach jest następujący: w poniedziałki najpierw o godz. 18.30 zajęcia są w świetlicy w Łaszczówce, a o godz. 20 zaczynają się w świetlicy w Rudzie Wołoskiej. We wtorek o 18.30 ćwiczenia są w Pasiekach, o godz. 20 w Rogóźnie. W piątek o 18.30 na zumbę można się wybrać do świetlicy w Rabinówce (godz. 18.30) albo do Jezierni na godz. 20. Zajęcia startują od 19 maja. Ćwiczenia będą dostosowane intensywnością do grupy. Nie ma ograniczeń wiekowych. Wystarczy zabrać dobry humor, wygodny strój, ręcznik i wodę do picia.

Gmina Lubycza Król

PIOSENKA POETYCKA I TURYSTYCZNA. 31 maja w Lubyczy Królewskiej odbędzie się II Powiatowy Lubycki Przegląd Piosenki Poetyckiej i Turystycznej. Wydarzenie będzie okazją do wspólnego muzykowania, refleksji oraz dobrej zabawy w wyjątkowej atmosferze. Celem przeglądu jest promowanie twórczości poetyckiej, rozwijanie pasji do śpiewania oraz integracja miłośników piosenki turystycznej i nastrojowej z całego powiatu. Organizatorzy zapraszają zarówno solistów, jak i zespoły do zaprezentowania swoich umiejętności i podzielenia się swoimi muzycznymi inspiracjami. Zgłoszenia do udziału w przeglądzie przyjmowane są do 15 maja. Karta zgłoszeniowa oraz regulamin dostępne są na stronie internetowej Gminnej Biblioteki Publicznej w Lubyczy Królewskiej: gbp.lubycza.pl. Organizatorem wydarzenia jest Gminna Biblioteka Publiczna w Lubyczy Królewskiej. Przegląd odbywa się pod honorowym patronatem Starosty Tomaszowskiego oraz Burmistrza Lubyczy Królewskiej.

TYDZIEŃ BIBLIOTEK. Z okazji Ogólnopolskiego Dnia Bibliotekarza i Bibliotek, przypadającego na 8 maja, Gminna Biblioteka Publiczna w Lubyczy Królewskiej oraz Filia Biblioteczna w Machnowie Nowym zapraszają wszystkich Czytelników – małych i dużych – do wspólnego świętowania Tygodnia Bibliotek 2025, który potrwa od 8 do 15 maja. Biblioteki przygotowały wiele wyjątkowych wydarzeń. Czekać będą spotkania z książką, kreatywne warsztaty, gry i zabawy oraz liczne niespodzianki, które pomogą na nowo odkryć magię czytania. Organizatorzy zapewniają, że będzie to czas pełen inspiracji, uśmiechu i dobrej literatury. W programie Biblioteki w Lubyczy Królewskiej znajdują się: 9 maja – Biblioteczny Rajd Pieszy dla dzieci; 15 maja – „Zaczarowany Świat Kolorów z Biblioteką"; 16 maja – „Kreatywne zajęcia z Biblioteką dla dorosłych". Natomiast program Filii Bibliotecznej w Machnowie Nowym przedstawia się następująco: 12 maja – Biblioteczny Rajd Pieszy dla dzieci „Zaczarowany Świat Kolorów z Biblioteką"; 13 maja – „Kreatywne zajęcia z Biblioteką dla dorosłych".

wd

eprasa.pl 3bcc7db860

fleszem BIŁGORAJ

ROZMOWY O BEZPIECZEŃSTWIE. Biłgorajscy policjanci spotkali się z podopiecznymi Dziennego Domu Seniora „Plus" w Tarnawie Dużej. Odbyła się tam debata społeczna zorganizowana przez Komendę Powiatową Policji w Biłgoraju oraz Posterunek Policji w Turobinie. Debata pod nazwą „Bezpieczny senior!" poświęcona została tematowi oszustw, na które w szczególności narażone są osoby starsze. Rozmawiano o faktach i mitach dotyczących tego typu przestępstw oraz najczęściej spotykanych metodach, jakimi posługują się oszuści. Policjanci zaprezentowali uczestnikom spotkania specjalnie na tę okazję przygotowaną prezentację multimedialną. Kolejnym poruszonym tematem było zagadnienie przemocy w stosunku do osób starszych. Policjanci zachęcali również uczestników debaty do korzystania z Krajowej Mapy Zagrożeń Bezpieczeństwa oraz aplikacji mobilnej „Moja Komenda".

Z MYŚLĄ O NAJMŁODSZYCH. 1 czerwca o godz. 12 na placu przed Biłgorajskim Centrum Kultury odbędzie się Biłgorajski Dzień Dziecka. Nie zabraknie śmiechu, radości i dobrej zabawy. Będzie wiele darmowych atrakcji: dmuchańce, piana party, konkursy z nagrodami, warsztaty ceramiki, brokatowe tatuaże, kolorowe warkoczyki oraz upominki dla dzieci. Zaplanowano występy artystyczne, pokazy policyjne i strefę gastronomiczną. Dzień Dziecka połączony będzie z akcją charytatywną.

ŻARCIOWOZY OPANUJĄ MIASTO. Tybetańskie pierożki, najlepsze burgery, meksykańskie specjały, węgierskie langosze – to tylko niektóre dania, których będzie można spróbować podczas Festiwalu „Żarciowozy". Święto dobrego jedzenia, wspaniałej zabawy i po prostu bycia razem odbędzie się na placu BCK od 9 do 11 maja. Zlot foodtrucków „Żarciowozy" to nie tylko pyszne jedzenie, ale także dostępna strefa chill, a dla najmłodszych dmuchańce.

OGÓLNOPOLSKI FINALISTA. **Karol Łuczyn**, uczeń Katolickiego Liceum Ogólnokształcącego im. Papieża Jana Pawła II w Biłgoraju, osiągnął wyjątkowy sukces – został finalistą Ogólnopolskiej Olimpiady Przedmiotowej „Losy żołnierza i dzieje oręża polskiego im. mjr. Marka Gajewskiego". Tegoroczna edycja olimpiady skupiała się na tematyce „Od Traktatu Ryskiego do Żołnierzy Niezłomnych 1921-1956", co stanowi wyzwanie dla najbardziej zainteresowanych historią uczniów z całej Polski. 25 kwietnia br. Karol odebrał oficjalne zaświadczenie potwierdzające, że zdał maturę z historii na 100%. – To dla mnie ogromny krok naprzód w rekrutacji na studia, a także wyjątkowe podsumowanie moich dotychczasowych osiągnięć – podkreślił uczeń. Dodał, że sukces ten zawdzięcza nie tylko własnej determinacji, ale także wsparciu nauczycielek i kolegów.

„PĘDZELKI" WYMALOWAŁY SUKCES. 22 kwietnia rozstrzygnięto Ogólnopolski Konkurs Plastyczny dla dzieci w wieku przedszkolnym oraz szkolnym pod hasłem „Świat widziany przez niebieskie okulary

Co robić z dzikim zwierzęciem?

BIŁGORAJ

29 kwietnia w sali konferencyjnej Starostwa Powiatowego w Biłgoraju odbyła się konferencja dotycząca zdarzeń drogowych z udziałem zwierząt oraz pomocy rannym i chorym dzikim zwierzętom.

W spotkaniu poruszano kwestie m.in. dotyczące wypadków z dzikim zwierzęciem.

Spotkanie otworzył starosta **Andrzej Szarlip**, który podkreślił, że poruszone podczas konferencji kwestie są niezwykle ważne z punktu widzenia bezpieczeństwa na drogach, humanitarnego podejścia do cierpienia zwierząt oraz aspektów prawnych zapisanych w ustawach, a także podziału obowiązków i kompetencji.

– Celem konferencji było zebranie informacji i przedstawienie kompetencji poszczególnych służb oraz organów, a także obowiązków kierowców i świadków w zakresie pomocy zwierzętom uczestniczącym w zdarzeniach drogowych. Dotyczy to zarówno zwierząt dzikich, jak i gospodarskich czy domowych. Poruszone zostały kwestie pomocy rannym zwierzętom, ewentualnego ich uśmiercania lub łagodzenia cierpienia, a także usuwania i utylizacji truchła. Chcieliśmy zachęcić do dyskusji i podzielenia się wiedzą, by wszystko przebiegało zgodnie z prawem i z uwzględnieniem życia i zdrowia zwierząt – zaznacza **Tomasz Rogala**, etatowy członek Zarządu Powiatu w Biłgoraju.

Podczas spotkania omówiono podstawy i kompetencje służb, a w dyskusji poruszono konkretne aspekty prawne, formalne i kompetencyjne. Uczestnicy dzielili się także rozwiązaniami funkcjonującymi w poszczególnych samorządach. Ustalono również, że warto uzupełnić formułę spotkań o obecność przedstawicieli kół łowieckich. Zdecydowano także o utworzeniu wewnętrznej bazy kontaktów między samorządami, zaangażowaniu Biura Zarządzania Kryzysowego oraz wypracowaniu procedur dla powiatu biłgorajskiego. Umożliwi to wspólne reagowanie i działania w przypadku uczestnictwa zwierząt w zdarzeniach drogowych, zarówno rannych, jak i martwych.

Renata Socha, radna Rady Powiatu w Biłgoraju, podkreśla, że co jakiś czas pojawiają się sygnały od mieszkańców, którzy mieli do czynienia z rannymi i martwymi zwierzętami, będącymi uczestnikami zdarzeń drogowych. – Pojawiają się pytania, do jakich służb się zgłosić, kogo poinformować i jak postępować. Ważne są kwestie proceduralne, finansowe oraz prerogatywy służb i instytucji – mówi radna.

W spotkaniu, obok władz powiatu biłgorajskiego, wzięli udział przedstawiciele samorządów gminnych z terenu ziemi biłgorajskiej, służb mundurowych, Zarządu Dróg Wojewódzkich w Lublinie, Zarządu Dróg Powiatowych w Biłgoraju, Powiatowy Lekarz Weterynarii, przedstawiciel Nadleśnictwa oraz Straży Miejskiej w Biłgoraju.

ez

Przedsiębiorcy doradzą burmistrzowi

BILGORAJ

W biłgorajskim magistracie powołano Społeczną Radę Przedsiębiorców. Ma ona służyć rozwojowi przedsiębiorczości oraz być organem doradczym burmistrza w tym zakresie.

Rada ma doradzać burmistrzowi w sprawie przedsiębiorczości.

Burmistrz **Wojciech Gleń** dostrzegł konieczność współpracy samorządu ze środowiskiem przedsiębiorców, dlatego też powołał Społeczną Radę Przedsiębiorców. Jej celem jest stworzenie platformy dialogu i współpracy pomiędzy samorządem a lokalnym środowiskiem przedsiębiorców. Chodzi m.in. o wspieranie rozwoju gospodarczego miasta, inicjowanie działań w zakresie tworzenia nowych inwestycji i miejsc pracy, a także wspólne rozwiązywanie problemów i wyzwań, z którymi mierzą się lokalni przedsiębiorcy. Rada będzie również konsultowała projekty aktów prawa miejscowego, strategii i programów mających wpływ na rozwój gospodarczy Biłgoraja.

Rada składa się z 15 członków, którzy swoją funkcję pełnią społecznie i nie otrzymują z tytułu zasiadania w Radzie żadnego wynagrodzenia ani zwrotu kosztów. Kadencja Rady trwa trzy lata.

Do działalności w Radzie zgłosiły się 24 osoby. 29 kwietnia w sali konferencyjnej Urzędu Miasta odbyły się wybory. W ich wyniku w Radzie zasiądą: **Paweł Kidaj**, **Anna Pinczyńska-Rapa**, **Piotr Dudzic**, **Jakub Gałka**, **Sławomir Lekan**, **Mateusz Mazur**, **Leszek Sokołowski**, **Adam Chorzępa**, **Małgorzata Dudzic**, **Marek Dziedzic**, **Agata Kupczak-Chyl**, **Kazimierz Ordecki**, **Aleksandra Dworzycka**, **Antoni Kucharski**, **Ewa Larwa**.

ez

Pamiętają o papieżu

ŁUKOWA

24 kwietnia w Łukowej odbyło się regionalne upamiętnienie 20. rocznicy śmierci św. Jana Pawła II. Była modlitwa, koncert oraz wystawa pamiątek po tym wyjątkowym papieżu.

Koncert Chóru „Harmonia".

Uroczystość rozpoczęła się w kościele parafialnym w Łukowej. Tam odbył się koncert papieski pt. „Ojciec" w wykonaniu Chóru „Harmonia". Następnie odprawiona została msza św. dziękczynna za życie i pontyfikat św. Jana Pawła II dla Polski i świata. Po mszy referat wygłosił ks. prof. **Robert Skrzypczak** na temat wychowawczej roli nauczania św. Jana Pawła II. Tę część uroczystości zakończyło złożenie kwiatów przy pomniku św. Jana Pawła II.

Dalsza część uroczystości odbyła się w Gminnym Ośrodku Kultury w Łukowej. Tam miało miejsce wręczenie dyplomów i nagród finalistom oraz uczestnikom Powiatowego Konkursu Plastycznego z okazji 1000-lecia Narodzin Królestwa Polskiego.

Podczas wydarzenia rozstrzygnięto również konkurs plastyczny „Korona Pierwszych Królów". Jego organizatorem był Gminny Ośrodek Kultury w Łukowej. W konkursie wzięło udział 53 uczniów z ośmiu szkół powiatu biłgorajskiego. Celem konkursu było uczczenie tysięcznej rocznicy koronacji Bolesława Chrobrego, która odbyła się 18 kwietnia 1025 roku, w Niedzielę Wielkanocną, w Gnieźnie i miała ogromne znaczenie dla Polski. Symbolizowała uznanie jej suwerenności oraz potęgi na arenie europejskiej jako chrześcijańskiego królestwa. Zadaniem uczestników było wykonanie dowolną techniką malarską interpretacji korony Bolesława Chrobrego.

W kategorii uczniów klas III-V, I miejsce zajęła **Nikola Lipiec** (Publiczna Szkoła Podstawowa im. Powstania Styczniowego w Potoku Górnym), II miejsce – **Martyna Śmiałko** (Szkoła Podstawowa im. Kard. Stefana Wyszyńskiego w Różańcu Drugim), III miejsce – **Hanna Czarnecka** (Szkoła Podstawowa im. Marii Curie-Skłodowskiej w Tarnogrodzie) oraz **Aleksandra Świst** (koło plastyczne GOK w Łukowej), wyróżnienia – **Mateusz Olik** (Szkoła Podstawowa nr 5 im. Księdza Jana Twardowskiego w Biłgoraju) oraz **Hanna Suchorzepa** (koło plastyczne GOK w Łukowej).

W kategorii uczniów klas VI-VIII, I miejsce zajął **Marcel Furgala** (Szkoła Podstawowa im. por. Edwarda Błaszczaka ps. Grom w Chmielku), II miejsce – **Karina Maciukiewicz** (Szkoła Podstawowa im. por. Edwarda Błaszczaka ps. Grom w Chmielku), III miejsce – **Maja Mazurek** (Szkoła Podstawowa im. Marii Curie-Skłodowskiej w Tarnogrodzie), wyróżnienie – **Nikola Siciarz** (Szkoła Podstawowa im. Marii Curie-Skłodowskiej w Tarnogrodzie).

Odbyła się również prezentacja pamiątek po św. Janie Pawle II, przywiezionych przez ks. abp. **Mieczysława Mokrzyckiego** z Watykanu. Zorganizowano również wernisaż wystawy zdjęć z pielgrzymki św. Jana Pawła II do Zamościa 12 czerwca 1999 roku, z udziałem autora **Janusza Kawałko**.

ez

eprasa.pl 3bcc7db860

Koronacja Bolesława Chrobrego stała się symbolem niezależności i suwerenności naszego kraju w Europie

Milenium pierwszych królów

BIŁGORAJ

Władze powiatu biłgorajskiego konferencją upamiętniły 1000-lecie Królestwa Polskiego i 500-lecie hołdu pruskiego. Wydarzenie odbyło się w auli Liceum Ogólnokształcącego im. ONZ w Biłgoraju.

Występ uczniów ze szkoły podstawowej.

W ramach uroczystej sesji Rady Powiatu z okolicznościowym wykładem wystąpił prof. **Mieczysław Ryba**. Profesor przybliżył historię koronacji pierwszych królów Polski, jej znaczenie oraz dziedzictwo dla naszej narodowej tożsamości. Podczas wykładu omówił historię koronacji Mieszka I, pierwszego historycznego władcy Polski, oraz koronacji Bolesława Chrobrego, dokonanej w 1025 roku. Zaznaczał, że wydarzenia te odcisnęły trwałe piętno na kształtowaniu się państwa polskiego. Proces chrystianizacji Polski zapewnił stabilizację i ugruntowanie władzy, a koronacja Bolesława Chrobrego stała się symbolem niezależności i suwerenności naszego kraju w Europie.

Ważna rocznica

Przez aklamację radni Rady Powiatu przyjęli uchwałę w sprawie uczczenia 1000. rocznicy koronacji w Archikatedrze Gnieźnieńskiej dwóch pierwszych królów państwa polskiego: Bolesława Chrobrego i Mieszka II Lamberta. Dr **Arkadiusz Jastrzębski** z I LO im. ONZ w Biłgoraju przedstawił zaś historię polskiego hymnu i pieśni hymnicznych.

W uroczystości uczestniczyli zaproszeni goście, w tym przedstawiciele wojewody lubelskiego, samorządowcy, dyrektorzy szkół, uczniowie oraz kierownicy jednostek organizacyjnych.

– Gromadzi nas rocznica, która jest niezwykle ważna w dziejach i historii naszego narodu. To są wydarzenia niezwykle istotne w naszej historii. Od tego momentu państwo polskie stało się podmiotowe i ważne na arenie międzynarodowej. Stało się jednym z państw, które tworzyło tożsamość narodową i religijną Europy, tej Europy prawdziwej, która zapoczątkowała wiarę chrześcijańską i była prekursorem kultury łacińskiej. Polska od tysiąca lat jest częścią tej rodziny narodów, którą nazywamy Europą – mówił starosta biłgorajski **Andrzej Szarlip**.

Sztafeta pokoleń

Dodał, że rocznica jest wyjątkowa, ponieważ przez tysiąc lat złotymi zgłoskami wiele pokoleń Polaków zapisało się w historii kraju, walcząc o podmiotowość, wolność i suwerenność narodową. – Cieszę się, że możemy odwoływać się do tych wydarzeń i przekazywać je kolejnym pokoleniom – dodał.

Rangę uroczystości podniosły poczty sztandarowe, które wzięły udział w wydarzeniu, oraz występy Chóru Męskiego „Echo" z Biłgoraja, wychowanków Młodzieżowego Domu Kultury oraz uczniów Szkoły Podstawowej Nr 1 w Biłgoraju.

Uroczystości zorganizowane przez powiat biłgorajski były pierwszymi w województwie lubelskim, podczas których uczczono koronację pierwszych królów Polski oraz 500-lecie hołdu pruskiego.

ez

Najlepsi z wiedzy o bezpieczeństwie

BIŁGORAJ

Tradycyjnie na obiektach biłgorajskiego autodromu odbyły się powiatowe eliminacje Turnieju Bezpieczeństwa Ruchu Drogowego. Uczestnicy rozwiązywali testy z zakresu przepisów ruchu drogowego i wykazywali się umiejętnościami przy pokonywaniu toru przeszkód.

Jedną z konkurencji była jazda rowerem po torze przeszkód.

Konkursowi od lat przyświeca idea propagowania wśród dzieci i młodzieży bezpiecznych zachowań na drodze oraz znajomości przepisów ruchu drogowego, kształtowanie zdrowego stylu życia, sportu, a także poszanowanie wszystkich użytkowników dróg. W Turnieju Motoryzacyjnym dla uczniów szkół ponadpodstawowych uczestnicy musieli wykazać się m.in. wiedzą z zakresu przepisów ruchu drogowego, obsługi samochodu i udzielania pierwszej pomocy. I miejsce zajęła drużyna z Regionalnego Centrum Edukacji Zawodowej w Biłgoraju, a indywidualnie zwyciężył **Dawid Kowal**.

Natomiast w Powiatowym Turnieju Bezpieczeństwa Ruchu Drogowego, w którym udział brali uczniowie szkół podstawowych, konkurencje podzielone były na test wiedzy, udzielanie pierwszej pomocy, poruszanie się rowerem po miasteczku ruchu drogowego i jazda rowerem po torze przeszkód. W młodszej grupie najlepsza okazała się drużyna ze Szkoły Podstawowej w Smólsku, natomiast w starszej zwyciężyła drużyna ze Szkoły Podstawowej w Korczowie. Indywidualnie zwyciężyli **Łucja Kiełbasa** i **Bartłomiej Kołodziej**.

Wszyscy uczestnicy otrzymali pamiątkowe dyplomy i nagrody. Zwycięskie drużyny będą reprezentować powiat w etapie wojewódzkim mistrzostw.

Organizatorem wydarzenia był Uczniowski Klub Sportowy Moto-Kart „Energetyk", we współpracy z Regionalnym Centrum Edukacji Zawodowej w Biłgoraju oraz Komendą Powiatową Policji w Biłgoraju.

ez

Wiedzą jak ratować życie

BIŁGORAJ

Młodzież z biłgorajskich szkół średnich doskonale zna zasady udzielania pierwszej pomocy przedmedycznej. Pomaganie osobom z krwotokiem, zadławieniem czy udarem mózgu nie sprawia im problemów.

Uczniowie szkół średnich potrafią udzielać pierwszej pomocy.

Ratownicy musieli zadbać o bezpieczeństwo poszkodowanych, ale i swoje.

29 kwietnia na obiektach Ośrodka Sportu i Rekreacji w Biłgoraju odbyły się Rejonowe Mistrzostwa Pierwszej Pomocy Młodzieżowych Drużyn Ratowniczych PCK. Do rywalizacji przystąpiły trzy pięcioosobowe drużyny, reprezentujące szkoły średnie z Biłgoraja.

Na potrzeby mistrzostw zaaranżowane zostały cztery stacje urazowe z upozorowanymi wypadkami. Na każdej ze stacji uczestnicy musieli wykonać wszystkie niezbędne czynności związane z udzieleniem pierwszej pomocy przedmedycznej, tak aby zapewnić bezpieczeństwo poszkodowanym, ale również sobie. Musieli udzielić pierwszej pomocy przy urazach, omdleniach, zadławieniach czy nagłych zatrzymaniach krążenia. Na uczestników czekał również test sprawdzający wiedzę teoretyczną.

Najlepsi okazali się uczniowie I Liceum Ogólnokształcącego im. ONZ. Drugie miejsce przypadło Zespołowi Szkół Leśnych, a trzecie zajęli uczniowie Regionalnego Centrum Edukacji Zawodowej. Najlepsi będą reprezentować powiat w zmaganiach wojewódzkich.

Celem mistrzostw jest podniesienie poziomu wiedzy młodzieży z zakresu udzielania pierwszej pomocy oraz przeciwdziałanie występowaniu wypadków poprzez upowszechnianie zasad bezpieczeństwa. Pozorowane wypadki przygotowywane są przy użyciu profesjonalnych środków, jak sztuczna krew oraz rekwizyty. Wszystko wygląda bardzo realistycznie. Dzięki temu młodzież oswaja się z tą trudną i stresującą sytuacją i wie, w jaki sposób należy udzielić pierwszej pomocy.

ez

fleszem BIŁGORAJ

– wszystkie odcienie błękitu". Organizatorem konkursu jest Publiczna Szkoła Podstawowa w Lipnicy Murowanej. Konkurs, w ramach solidarności, dedykowany jest osobom z autyzmem. Komisja konkursowa po ocenie 464 prac przyznała nagrody i wyróżnienia. Wśród laureatów znalazły się dwie wychowanki z grupy plastycznej „Pędzelki" z Młodzieżowego Domu Kultury w Biłgoraju, pracujące pod kierunkiem **Ireny Oręziak-Kupczak**. W kategorii wiekowej przedszkola II miejsce zdobyła **Daria Harasim**, a w kategorii uczniowie klasy I-III wyróżnienie zdobyła **Zofia Jasińska**.

Frampol

■ **NA LUDOWĄ NUTĘ.** 27 kwietnia na scenie Miejsko-Gminnego Ośrodka Kultury we Frampolu zaprezentowali się utalentowani artyści – dzieci, młodzież i dorośli – którzy z pasją i zaangażowaniem oddali hołd polskiemu folklorowi. Nie zabrakło radosnych melodii i poruszających występów tanecznych. Na scenie zaprezentowali się: Grupa Tańca Mini TWIST, Top-Art, Chór Samorządowego Zespołu Szkolnego we Frampolu, Chórek „Na Ludową Nutęi", Chór Seniora „Kwiaty Jesieni". Gośćmi koncertu był Zespół Wokalno-Instrumentalny „GAMERKA" z Biłgorajskiego Centrum Kultury oraz Zespół Folkowy „ZA HORYZONTEM" z Zawadki. KGW Zawadka „Za Horyzontem". Koncert poprowadziła **Gabrysia Grabowska**.

■ **SZUKAJĄ DZIAŁACZY KULTURY.** Miejsko-Gminny Ośrodek Kultury we Frampolu zaprasza do zgłaszania osób lub grup, które wyjątkowo przyczyniają się do rozwoju kultury społeczeństwa. Czy to lokalny artysta, animator kulturalny, edukator czy lider społeczności, który inspiruje innych do odkrywania sztuki i kreatywności – każda propozycja jest cenna. Zgłoszenia można wysyłać pocztą na adres MGOK lub dostarczyć do placówki do 12 maja. Szczegóły na www.frampol.pl.

Obsza

■ **WODOCIĄG I KANALIZACJA DO ROZBUDOWY.** W ciągu kilku miesięcy gmina Obsza wybuduje nowy i zmodernizuje kilka istniejących odcinków sieci wodociągowej i kanalizacyjnej. Pieniądze na ten cel będą pochodzić z funduszy unijnych i powinny wystarczyć na pokrycie wszystkich kosztów planowanych inwestycji. Z Europejskiego Instrumentu Odbudowy obszański samorząd otrzyma 5 mln zł. – Za te kwotę chcemy wybudować wodociąg i kanalizację sanitarną w miejscowości Zamch Parcela oraz zmodernizować istniejącą sieć w różnych częściach gminy. Przetarg na wykonanie robót powinien być ogłoszony w tym tygodniu, a całą inwestycję trzeba zrealizować do końca września tego roku – mówi **Andrzej Placek**, wójt Gminy Obsza. Gmina ma już umowę, potwierdzającą przyznanie unijnej dotacji. Wójt odebrał dokument z rąk Marszałka Województwa Lubelskiego **Jarosława Stawiarskiego** razem z przedstawicielami ponad 20 innych wnioskodawców, którzy otrzymają łącznie prawie 60 mln zł.

ez

eprasa.pl 3bcc7db860

Majówka pełna atrakcji

ZAMOŚĆ

Zamość przyciągnął tłumy mieszkańców i turystów na długi weekend majowy, oferując szeroki wachlarz wydarzeń. Na Rynku Wielkim odbyły się uroczyste obchody Dnia Flagi oraz rocznicy uchwalenia Konstytucji 3 maja, a wieczorami rozbrzmiewała muzyka podczas koncertów jazzowych. Tymczasem Rynek Wodny zmienił się w magiczną scenę podczas Majówki ze Sztukmistrzami. Tam kuglarze, akrobaci i artyści uliczni oczarowali publiczność swoimi pokazami. Nie zabrakło także sportowych emocji, w XII Biegu Wokół Twierdzy Zamość wzięło udział 140 zawodników.

W uroczystych obchodach rocznicy uchwalenia Konstytucji 3 maja brali udział również przedstawiciele policji i straży pożarnej.

Koncert Jazz Brothers na Rynku Wielkim.

Uroczystości odbywały się z wojskowym ceremoniałem.

3 maja na Rynku Wielkim w Zamościu.

Majówka ze Sztukmistrzami przyciągnęła sporą publiczność.

2 maja świętowaliśmy Dzień Flagi Rzeczypospolitej Polskiej.

W Dniu Flagi uczestniczyły poczty sztandarowe m.in. harcerzy i zamojskich placówek oświatowych.

Dzieci tylko czekają na zakończenie salwy honorowej.

Uliczne akrobacje na Rynku Wodnym.

Mieszkańcy miasta licznie uczestniczyli w świętowaniu rocznicy uchwalenia Konstytucji 3 maja.

Przed uroczystym podniesieniem flagi.

3 maja wieńce składały liczne delegacje. Na zdjęciu przedstawiciele władz powiatu zamojskiego.

Delegacja wieńcowa z Urzędu Miasta Zamość.

Katarzyna Zezula,
fot. Henryk Andrzejewski

eprasa.pl 3bcc7db860

TV PROGRAM

6 – 12.05.2025

kronika TYGODNIA piszemy lepiej dajemy więcej

Och, życie!

TVN, sobota 10.05, godz. 22.05

Holly Berenson (Katherine Heigl) jest właścicielką niewielkiej piekarni w Atlancie. Kobieta leczy rany po zakończonym długim związku i marzy o mężczyźnie na całe życie. Znajomi, Peter (Hayes MacArthur) i Alison (Christina Hendricks), postanawiają umówić Holly na randkę ze swoim przyjacielem Erikiem Messerem (Josh Duhamel). Pracującemu w telewizyjnym kanale sportowym mężczyźnie zależy przede wszystkim na dobrej zabawie i seksualnych uciechach. Jego pierwsza i ostatnia randka z Holly okazuje się kompletną porażką. Mijają lata. Peter i Alison pobierają się. Wkrótce na świat przychodzi ich córeczka Sophie. Holly i Eric zostają jej chrzestnymi. Gdy dziewczynka kończy rok, Alison i Peter giną w wypadku samochodowym. Okazuje się, że przyjaciele wyznaczyli rodziców chrzestnych na opiekunów Sophie. Darząca się wzajemną niechęcią para musi zamieszkać razem i przejąć nieznane dotąd rodzicielskie obowiązki. Oznacza to rezygnację z własnych przyzwyczajeń i planów. Wspólny trud sprawia, że z czasem między Holly i Erikiem zaczyna układać się coraz lepiej.

Samarytanin

Polsat, sobota 10.05, godz. 22.00

Obdarzony nadludzką siłą Samarytanin strzeże porządku w Granite City. Pewnego dnia dochodzi do bitwy między nim a jego złym bratem bliźniakiem, Nemesisem. Po niej wszyscy są przekonani, że obaj zginęli. Mija 25 lat. Trzynastoletni Sam Cleary jest pewien, że jego samotny sąsiad, Joe Smith (Sylvester Stallone) jest legendarnym superbohaterem. Chłopak wpada w tarapaty, gdy chcąc pomóc mającej problemy finansowe matce, Tiffany, dołącza do gangu Rezy i pomaga w rabunku. Kradzież nie udaje się, a wściekły mafioso i jego kompani napadają Sama na ulicy. Życie chłopcu ratuje Smith, który używa nadludzkiej siły, by pokonać przestępców. Jakiś czas później szef Rezy, Cyrus, zabiera z posterunku policji mityczny młot Nemezisa, mianując się nowym antybohaterem i wywołując w mieście zamieszki i chaos. Widząc, co się dzieje, Sam postanawia zrobić co w jego mocy, by namówić Smitha do ujawnienia się i ponownej walki w obronie mieszkańców Granite City.

Paryż może poczekać

TVP 2, niedziela 11.05, godz. 20.00

Wydaje się, że życie Anne, żony producenta filmowego, jest idealne. Ma ona bowiem bogatego męża, któremu towarzyszy w podróżach służbowych po całym świecie. Nic bardziej mylnego. Osamotniona kobieta wciąż zmaga się z nieobecnością zapracowanego partnera, a żar namiętności w ich małżeństwie dawno się wypalił. Pewnego dnia Jacques - bliski współpracownik Michaela, męża Anne - proponuje jej samochodową wycieczkę z Cannes do Paryża. Zaplanowana na siedem godzin podróż, niespodziewanie zmienia się w dwudniową wyprawę pełną pysznego jedzenia, wspaniałej muzyki oraz rodzącego się romansu dwóch spragnionych towarzystwa osób.

Mayday

TVN, niedziela 11.05, godz. 22.05

Janek Kowalski (Piotr Adamczyk) tylko pozornie jest zwyczajnym taksówkarzem. Tak naprawdę skrywa ogromny sekret. W Warszawie wiedzie szczęśliwe życie u boku swojej żony Basi (Anna Dereszowska). Kobieta nie ma jednak pojęcia, że ukochany nie tylko jej ślubował miłość i wierność. Ma drugą żonę, Marysię (Weronika Książkiewicz), z którą prowadzi dom na obrzeżach miasta. Ona również nie podejrzewa męża o kłamstwa.

American Pie: Zjazd absolwentów

Polsat, niedziela 11.05, godz. 22.35

Absolwenci East Great Falls High w stanie Michigan po ponad 10 latach od matury spotykają się na szkolnym zjeździe. Podczas przedłużonego weekendu odkrywają, że mimo upływu czasu relacje między nimi się nie zmieniły, choć ich losy potoczyły się bardzo różnie. Jim i Michelle doczekali się synka i borykają się z rutyną, która wkradła się w ich związek. Stifler, który w szkole zajmował się głównie organizowaniem imprez, wykonuje nudną pracę i musi znosić nieustanne złośliwości ze strony swojego szefa. Oz odniósł sukces jako sprawozdawca sportowy i wziął udział w programie tanecznym z udziałem celebrytów. Ma piękną dziewczynę, ale mimo to nie czuje się do końca szczęśliwy. Kevin ożenił się i ustatkował, ale brakuje mu mocnych wrażeń, których, ma nadzieję, dostarczy mu szkolny zjazd. Z kolei Finch przypomina sobie upojne chwile spędzone z mamą Stiflera...

TVP 1

7.00 **Transmisja Mszy Świętej**
7.30 **Kościół z bliska**
8.00 **Komediantka (4) –** serial
9.00 **Ranczo s.VIII (103) –** serial
9.50 **Komisarz Alex (46) –** serial
10.45 **Ojciec Mateusz (256) –** serial
11.35 **Królowie (66) –** serial
12.10 **Agrobiznes**
12.35 **Magazyn Rolniczy**
12.50 **Królestwo mokradeł – Park Narodowy Kakadu**
14.00 **Wichrowe wzgórze (165) –** serial
15.00 **Jaka to melodia?**
15.40 **Dziedzictwo (562) –** serial
16.35 **Audycje Komitetów Wyborczych**
17.00 **Teleexpress, Pogoda**
17.20 **Jaka to melodia?**
17.55 **Klan (4519) –** telenowela
18.25 **Reporterzy –** magazyn
18.45 **Akacjowa 38 (613) –** serial
19.30 **Program informacyjny 19.30**
19.55 **Pytanie dnia**
20.10 **Sport, Pogoda**
20.30 **Królowie (68) –** serial
21.05 **Korespondenci (3) –** magazyn
22.05 **Rybka zwana Wandą** HIT **–** komedia, USA, reż. Charles Crichton, wyk. Jamie Lee Curtis, Kevin Kline, John Cleese, Michael Palin
0.00 **Między oczy –** film fabularny, reż. Piotr Wereśniak, wyk. Dominika Kluźniak, Bartosz Opania, Tamara Arciuch, Bartłomiej Kasprzykowski
1.55 **Jackie –** film fabularny, Chile, Francja, USA, reż. Pablo Larrain
3.40 **Gwardia Szwajcarska. Armia Watykanu –** film dok.

TVP 2

4.35 **Rodzinka.pl –** serial
5.05 **M jak miłość (1815) –** serial
6.00 **Audycje Komitetów Wyborczych**
6.25 **Śladami fryzyjskiego misjonarza –** reportaż
6.55 **Barwy szczęścia (3183) –** serial
7.30 **Pytanie na śniadanie**
11.15 **W poszukiwaniu dobrego filmu –** magazyn
11.55 **Moje zdrowie – Alkohol**
12.30 **Koło fortuny –** teleturniej
13.10 **Miłość i nadzieja (185) –** serial
14.00 **Va Banque (910) –** teleturniej
14.30 **Audycje Komitetów Wyborczych**
14.55 **La Promesa – pałac tajemnic (136) –** serial
16.00 **Koło fortuny –** teleturniej
16.35 **Familiada (2819) –** teleturniej
17.20 **Miłość i nadzieja (186) –** serial
18.15 **Va Banque (911) –** teleturniej
18.50 **Jeden z dziesięciu –** teleturniej
19.25 **Barwy szczęścia (3183) –** serial
20.00 **Barwy szczęścia (3184) –** serial
20.35 **Kulisy serialu**
20.50 **M jak miłość (1871) –** serial
21.55 **Na sygnale (718) –** serial
22.30 **Magazyn Ekspresu Reporterów**
23.30 **Karate po polsku –** film obyczajowy, reż. Wojciech Wójcik, wyk. Edward Żentara, Dorota Kamińska, Zbigniew Buczkowski, Jerzy Trela, Bernard Ładysz HIT
1.10 **Gorący pościg –** komedia, USA, reż. Anne Fletscher, wyk. Reese Witherspoon, Sofia Vergara, Matthew Del Negro
2.50 **Słowacja – zabici kochankowie –** film dok.

POLSAT

6.00 **Nowy dzień z Polsat News**
8.30 **Malanowski i Partnerzy**
9.30 **Sekrety rodziny**
10.30 **Trudne sprawy**
11.30 **Gliniarze**
14.35 **Dlaczego ja?**
15.50 **Wydarzenia, Pogoda**
16.20 **Interwencja**
16.30 **Na ratunek 112**
17.00 **Gliniarze**
18.00 **Pierwsza miłość**
18.50 **Wydarzenia, Sport, Pogoda**
19.20 **Gość Wydarzeń**
19.40 **Uroczysko**

20.10 **SUPER HIT – Bad Boys II** HIT **–** film sensacyjny, USA, 2003, reż. Michael Bay, wyk. Martin Lawrence, Will Smith, Gabrielle Union, Jordi Molla, Peter Stormare, Theresa Randle,
23.25 **Pacific Rim: Rebelia –** film sci - fi, USA, Chiny, Japonia, 2018, reż. Steven S. DeKnight, wyk. John Boyega, Scott Eastwood, Rinko Kikuchi, Cailee Spaeny, Burn Gorman, Charlie Day, Tian Jing, Jin Zhang, Adria Arjona
2.00 **Zabójcza gra –** film sensacyjny, USA, 2010, reż. Giorgio Serafini, wyk. Wesley Snipes, Aunjanue Ellis - Taylor, Zoe Bell, Ernie Hudson, Robert Davi

TVN

5.40 **Uwaga!**
5.55 **Ukryta prawda**
6.50 **Kuchenne rewolucje –** program kulinarno - rozrywkowy
7.45 **Dzień Dobry TVN**
11.30 **Kuchenne rewolucje –** program kulinarno - rozrywkowy
12.35 **Ukryta prawda**
15.45 **Kuchenne rewolucje –** program kulinarno - rozrywkowy
16.55 **Detektywi**
19.00 **Fakty, Sport, Pogoda**
19.55 **Uwaga!**
20.10 **Doradca smaku**
20.15 **Na Wspólnej –** serial
20.55 **Kuba Wojewódzki**

22.10 **Od kołyski aż po grób –** film HIT sensacyjny, USA 2003, reż. Andrzej Bartkowiak, wyk. Jet Li, DMX, Anthony Anderson, Kelly Hu, Tom Arnold, Marc Dacascos
0.20 **Superwizjer –** program reporterów
0.55 **CSI: Kryminalne zagadki Las Vegas –** serial
1.55 **Śmierć Diany: dwa śledztwa**
3.00 **Szpital –** program obyczajowy
4.00 **Uwaga!**
4.20 **Jak to jest zrobione –** serial
4.55 **Kto was tak urządził**

Wtorek, 6.05

TVN 7

4.50 **Ten moment**
5.25 **Szkoła –** program obyczajowy
8.15 **Ukryta prawda**
11.25 **W – 11 Wydział Śledczy –** program kryminalny
12.55 **Detektywi**
13.55 **Szkoła –** program obyczajowy
14.55 **Sędzia Anna Maria Wesołowska**
16.55 **Szpital –** program obyczajowy
17.55 **Zagadki losu –** program obyczajowy
19.00 **Ukryta prawda**
20.00 **Kod Merkury –** film sensacyjny, USA 1998, reż. Harold Becker, wyk. Bruce Willis, Alec Baldwin, Miko Hughes, Chi McBride, Kim Dickens, Peter Stormare HIT
22.25 **Dziewczyna w czerwonej pelerynie –** film przygodowy, USA, Kanada 2011, reż. Catherine Hardwicke
0.35 **Piekielna zemsta –** film sensacyjny, USA 2011, reż. Patrick Lussier, wyk. Nicolas Cage, Amber Heard, William Fichtner
2.45 **Murder Comes to Town**
3.45 **Fachowcy**

TV PULS

6.00 **Nash Bridges –** serial
8.00 **Kobra – oddział specjalny –** serial
10.00 **Rekrut –** serial
11.00 **Kotka –** serial
12.55 **Rekrut –** serial
13.50 **Lombard: Życie pod zastaw**
15.50 **Ranczo –** serial
18.00 **Lombard: Życie pod zastaw**
20.00 **Czas zemsty –** film sensacyjny, USA, Aruba 2003, reż. Michael Oblowitz, wyk. Steven Seagal, Michelle Goh, Corey Johnson HIT
21.55 **Najwyższy wyrok –** film sensacyjny, USA 2012, reż. Keoni Waxman, wyk. Ian Robison, Michael Paré, Steve Austin, Steven Seagal
23.55 **Gotowy na zemstę –** thriller, Wielka Brytania 2017, reż. Mark McQueen, wyk. Craig Fairbrass, James Cosmo, Mem Ferda, Nathalie Cox, Roland Manookian, Steven Berkoff
1.55 **Lombard: Życie pod zastaw**
2.55 **Dyżur**
3.35 **Menu na miarę**
5.00 **Dzielnica strachu –** serial

TRWAM

16.00 Informacje dnia **16.10** Jestem mamą **16.25** Przyroda w Obiektywie **16.40** Zdrowie z Bożej Apteki **16.55** Sursum Corda - W Górę Serca! **17.10** Prosto o gospodarce **17.30** XX Rajd Katyński **17.55** Poczet Wielkich Polaków **18.00** Regina Coeli **18.05** Informacje dnia **18.15** Rozmowy niedokończone **19.25** Święty na każdy dzień **19.30** Każdy maluch to potrafi **19.45** Modlitwa z telefonicznym udziałem dzieci **20.00** Informacje dnia **20.20** Różaniec **20.50** Myśląc Ojczyzna **21.00** Apel Jasnogórski **21.20** Informacje dnia **21.40** Polski Punkt Widzenia **22.00** Błogosławiona **23.30** Podobni do ewangelicznego siewcy

SUPER POLSAT

6.45 SuperLudzie Extra **7.00** Na ratunek 112 **8.00** 48H. Zaginieni **10.00** Wydarzenia 24 **10.30** SuperLudzie **11.30** Świat według Kiepskich **14.05** Twoja Twarz Brzmi Znajomo **16.00** TOP CHEF **17.30** Świat według Kiepskich **20.00** Szefowa - komedia, USA, 2016, reż. Ben Falcone, wyk. Melissa McCarthy, Kristen Bell, Peter Dinklage, Ella Anderson, Tyler Labine, Kathy Bates **22.05** Bez hamulców - film sensacyjny, USA, 2012, reż. David Koepp, wyk. Joseph Gordon - Levitt, Michael Shannon, Dania Ramirez, Jamie Chung **0.00** Świat według Kiepskich **4.00** Nasz nowy dom **5.00** Nasz nowy dom

TVP SPORT

5.55 Piłka nożna. Liga Mistrzów - skróty meczów 1/2 finału **7.10** Piłka nożna: Arka Gdynia - Bruk - Bet Termalica **9.10** Piłka nożna - Mistrzostwa Europy do lat 17 kobiet: Polska - Włochy **11.10** Piłka nożna: Jagiellonia Białystok - Górnik Zabrze **13.10** GOL **14.25** Beach Soccer - MŚ: Senegal - Chile **15.55** Quiz TVP Sport **16.55** Beach Soccer - MŚ: Oman - Brazylia **18.20** Piłka nożna. Liga Mistrzów - 1/2 finału **20.20** Betclic 1. liga magazyn **21.40** RETRO TVP SPORT **23.00** Sportowy Wieczór **23.45** Beach Soccer - MŚ: Senegal - Chile **1.05** Boks - Gala MB Boxing Night 30 - Legnica: Karol Welter - Alcorac Caballero

TTV

4.55 Dobra robota **5.55** Express **6.15** Diabelnie boskie - serial **6.40** Ukryta prawda **7.35** Szpital - program obyczajowy **8.35** Szpital - program obyczajowy **9.35** Detektywi **11.35** Zakup w ciemno **12.35** Zakup w ciemno **13.40** Życie na kredycie **14.10** Życie na kredycie **14.45** Damy i wieśniaczki. PL **15.45** Express **16.05** Zakup w ciemno **17.05** Usterka **17.45** Express **18.00** Sport **18.05** Gogglebox. Przed telewizorem **19.05** Dobra robota **19.45** Express **20.05** Zakup w ciemno **21.05** Życie na kredycie **21.45** Express **22.00** Kanapowcy **23.00** Damy i wieśniaczki. PL **0.00** Back to school. Prawdziwy egzamin

STOPKLATKA

6.50 Matki, żony i kochanki - serial **7.55** Polak potrafi **8.50** Celnicy - serial **9.55** Wielkie wynalazki - serial - serial **12.00** Katastrofy w przestworzach **16.00** Kojak - serial **18.05** Komisarz Rex - serial **19.05** Hudson i Rex - serial **20.00** Escobar: Historia nieznana - dramat kryminalny **22.35** Ognisty podmuch - film akcji

TV 4

10.55 Na ratunek 112 **11.55** Trudne sprawy **14.55** Policjantki i Policjanci **16.55** Trudne sprawy **18.00** Łowcy Skarbów **19.00** Policjantki i Policjanci **20.00** Malanowski. Nowe rozdanie **20.30** Sprawiedliwi - Wydział Kryminalny **21.30** Sprawiedliwi. Trójmiasto **22.40** Ostatni bastion - film sensacyjny

TV6

7.55 Policjantki i Policjanci **8.55** Kobra - oddział specjalny **11.00** 48H. Zaginieni **13.00** Septagon **14.00** Policjantki i Policjanci **15.00** Kobra - oddział specjalny **17.05** Magnum: Detektyw z Hawajów **18.05** Strażnik Teksasu **20.00** CSI: Kryminalne zagadki Nowego Jorku **22.55** Sprawiedliwi - Wydział Kryminalny

© www.telepress24.com telepress24@gmail.com

eprasa.pl 3bcc7db860

TVP 1

7.00 Transmisja Mszy Świętej
7.30 Rodzina święta
8.00 Komediantka (5) - serial
9.00 Ranczo s.VIII (104) - serial
9.50 Komisarz Alex (47) - serial
10.45 Ojciec Mateusz (257) - serial
11.35 Królowie (67) - serial
12.10 Agrobiznes
12.35 Rok w ogrodzie
12.50 Królestwo mokradeł - Park Narodowy Pantanal
14.00 Wichrowe wzgórze (166) - serial
15.00 Jaka to melodia?
15.40 Dziedzictwo (563) - serial
16.35 Audycje Komitetów Wyborczych
17.00 Teleexpress, Pogoda
17.20 Jaka to melodia?
17.55 Klan (4520) - telenowela
18.25 Reporterzy - magazyn
18.45 Akacjowa 38 (614) - serial
19.30 Program informacyjny 19.30
19.55 Pytanie dnia
20.10 Sport, Pogoda
20.25 Królowie (69) - serial
20.55 Piłka Nożna. Liga Mistrzów - 1/2 Finału - PSG - Arsenal Londyn
23.05 Przebiegła gra - film akcji, HIT Australia, USA, reż. Brian Treanchard - Smith, wyk. Cuba Gooding Jr, Emmanuelle Vaugier, Evert McQueen
0.50 Gry uliczne - film sensacyjny, reż. Krzysztof Krauze, wyk. Redbad Klijnstra, Robert Gonera, Grażyna Wolszczak, Andrzej Precigs, Justyna Kulczycka
2.40 Rybka zwana Wandą - komedia, USA

TVP 2

4.10 Na dobre i na złe (846) - serial
5.10 M jak miłość (1816) - serial
6.00 Audycje Komitetów Wyborczych
6.25 Pożyteczni.pl - magazyn
6.55 Barwy szczęścia (3184) - serial
7.30 Pytanie na śniadanie
11.15 Rodzina święta - Jak przygotować się na bunt nastolatka?
11.50 Jak to się mówi, czyli Kasia u Bralczyka - magazyn
12.30 Koło fortuny - teleturniej
13.10 Miłość i nadzieja (186) - serial
14.00 Va Banque (911) - teleturniej
14.30 Audycje Komitetów Wyborczych
14.55 La Promesa - pałac tajemnic (137) - serial
16.00 Koło fortuny - teleturniej
16.35 Familiada - teleturniej
17.20 Miłość i nadzieja (187) - serial
18.15 Va Banque (912) - teleturniej
18.50 Jeden z dziesięciu - teleturniej
19.25 Barwy szczęścia (3184) - serial
20.00 Barwy szczęścia (3185) - serial
20.35 Przepis dnia
20.50 Na dobre i na złe (956) - serial
21.55 Na sygnale (719 - 720) - serial
23.00 W poszukiwaniu dobrego filmu - magazyn
23.35 Kochaj - komedia, reż. Marta HIT Plucińska, wyk. Roma Gąsiorowska, Aleksandra Popławska, Olga Bołądź, Piotr Machalica, Mikołaj Roznerski
1.15 Bazar de la Charite (1) - serial
2.10 Bazar de la Charite (2) - serial
3.15 Dziki - film dok.
4.55 Zakończenie dnia

POLSAT

6.00 Nowy dzień z Polsat News
8.30 Malanowski i Partnerzy
9.30 Sekrety rodziny
10.30 Trudne sprawy
11.30 Gliniarze
14.35 Dlaczego ja?
15.50 Wydarzenia, Pogoda
16.20 Interwencja
16.30 Na ratunek 112
17.00 Gliniarze
18.00 Pierwsza miłość
18.50 Wydarzenia, Sport, Pogoda
19.20 Gość Wydarzeń
19.40 Uroczysko
20.10 Miszmasz, czyli Kogel Mogel 3 - komedia obyczajowa, Polska, 2019, reż. Kordian Piwowarski, wyk. Grażyna Błęcka - Kolska, Zdzisław Wardejn, Ewa Kasprzyk, Katarzyna Łaniewska, Aleksandra Hamkało

22.15 American Pie: Zjazd absolwentów - komedia, USA, HIT 2011, reż. Hayden Schlossberg, Jon Hurwitz, wyk. Jason Biggs, Alyson Hannigan, Seann William Scott, Chris Klein, Thomas Ian Nicholas, Tara Reid
0.55 40 - letni prawiczek - komedia romantyczna, USA, 2005, reż. Judd Apatow
3.30 Nasz nowy dom

TVN

5.40 Uwaga!
5.55 Ukryta prawda
6.50 Kuchenne rewolucje - program kulinarno - rozrywkowy
7.45 Dzień Dobry TVN
11.30 Kuchenne rewolucje - program kulinarno - rozrywkowy
12.35 Ukryta prawda
15.45 Kuchenne rewolucje - program kulinarno - rozrywkowy
16.55 Detektywi
19.00 Fakty, Sport, Pogoda
19.55 Uwaga!
20.10 Doradca smaku
20.15 Na Wspólnej - serial

20.55 Jack Ryan: Teoria chaosu - film sensacyjny, USA, Rosja HIT 2014, reż. Kenneth Branagh, wyk. Chris Pine, Keira Knightley, Kevin Costner, Kenneth Branagh
23.15 Heaven in Hell - film obyczajowy, Polska 2023, reż. Tomasz Mandes, wyk. Magdalena Boczarska, Simone Susinna, Katarzyna Sawczuk, Sebastian Fabijański, Janusz Chabior
1.45 CSI. Kryminalne zagadki Las Vegas 11 - serial
2.50 Szpital - program obyczajowy
3.50 Uwaga!
4.10 Jak to jest zrobione - serial
4.40 Kto was tak urządził

SUPER POLSAT

6.45 SuperLudzie Extra **7.00** Na ratunek 112 **8.00** 48H. Zaginieni **10.00** Wydarzenia 24 **10.30** SuperLudzie **11.30** Świat według Kiepskich **14.00** Twoja Twarz Brzmi Znajomo **16.00** TOP CHEF **17.30** Świat według Kiepskich **20.00** Bloodshot - film sci - fi, USA, 2020, reż. Dave Wilson, wyk. Vin Diesel, Eiza González, Sam Heughan, Toby Kebbell, Talulah Riley, Guy Pearce, Alex Hernandez **22.20** Prawo ojca - dramat sensacyjny, Polska, 1999, reż. Marek Kondrat, wyk. Marek Kondrat, Nina Roguż, Szymon Bobrowski, Łukasz Nowicki **0.30** Świat według Kiepskich **4.00** Nasz nowy dom **5.00** Nasz nowy dom

TVP SPORT

6.10 Beach Soccer - MŚ: Oman - Brazylia **7.30** Betclic 1. liga magazyn **8.50** Piłka nożna kobiet: GKS Katowice - Pogoń Tczew **10.45** Kamerą TVP Sport - Paulina Dudek **11.20** RETRO TVP SPORT **12.45** Piłka nożna **14.50** Pełnosprawni **15.20** Piłka nożna - Puchar Polski - Finał: Pogoń Szczecin - Legia Warszawa **17.40** Piłka nożna - Fogo Futsal Ekstraklasa, 1/4 finału **19.45** Piłka nożna. Liga Mistrzów - 1/2 finału - studio **20.55** Piłka nożna. Liga Mistrzów - 1/2 finału **23.30** Piłka nożna. Liga Mistrzów - skróty meczów 1/2 finału **0.50** Boks - Gala MB Boxing Night 31, Dzierżoniów - podsumowanie

STOPKLATKA

6.00 Kabaretowe hity **6.50** Matki, żony i kochanki - serial **7.55** Polak potrafi **8.50** Celnicy - serial **9.55** Wielkie wynalazki - serial - serial **12.00** Katastrofy w przestworzach **16.00** Kojak - serial **18.05** Komisarz Rex - serial **9.05** Hudson i Rex - serial **20.00** Twister - film akcji **22.30** Rebeliant - dramat biograficzny

TV 4

11.55 Trudne sprawy **14.55** Policjantki i Policjanci **16.55** Trudne sprawy **18.00** Łowcy Skarbów **19.00** Policjantki i Policjanci **20.00** Malanowski. Nowe rozdanie **20.30** Sprawiedliwi - Wydział Kryminalny **21.30** Sprawiedliwi. Trójmiasto **22.40** Brzydka prawda - komedia romantyczna

Środa, 7.05

TVN 7

4.50 Ten moment
5.25 Szkoła - program obyczajowy
8.15 Ukryta prawda
11.25 W - 11 Wydział Śledczy - program kryminalny
12.55 Detektywi
13.55 Szkoła - program obyczajowy
14.55 Sędzia Anna Maria Wesołowska
16.55 Szpital - program obyczajowy
17.55 Zagadki losu
19.00 Ukryta prawda
20.00 8 rzeczy, których nie wiecie o facetach - komedia, Polska HIT 2022, reż. Sylwester Jakimow, wyk. Alicja Bachleda - Curuś, Mikołaj Roznerski, Maciej Zakościelny, Leszek Lichota, Karolina Bruchnicka
22.10 Noce w Rodanthe - film obyczajowy, USA, Australia 2008, reż. George C. Wolfe, wyk. Richard Gere, Diane Lane, Christopher Meloni, Viola Davis
0.10 Każdy twój oddech - film sensacyjny, USA 2021, reż. Vaughn Stein
2.25 Murder Comes to Town
3.30 Usterka

TV PULS

6.00 Nash Bridges - serial
8.00 Kobra - oddział specjalny - serial
10.00 Rekrut - serial
11.00 Kotka - serial
12.55 Rekrut - serial
13.50 Lombard: Życie pod zastaw
15.50 Ranczo - serial
16.55 Ranczo - serial
18.00 Lombard: Życie pod zastaw
19.00 Lombard: Życie pod zastaw
20.00 Naśladowca - thriller, 2022, HIT reż. Mauro Borrelli, wyk. John Malkovich, Martin Lawrence, Melissa Roxburgh, Robert Knepper
22.00 Krwawa rzeka - thriller, USA 2011, reż. Rich Cowan wyk. Ray Liotta, Ving Rhames, Melora Walters, Christian Slater
0.00 Cast Away - Poza światem - film przygodowy, USA 2000, reż. Robert Zemeckis, wyk. Helen Hunt, Michael Forest, Tom Hanks
3.00 Lombard: Życie pod zastaw
3.55 Dzielnica strachu - serial
5.00 Dzielnica strachu - serial

TRWAM

14.20 Muzyczne chwile **14.30** Dom w serce wpisany **15.00** Testament Miłości Jana Pawła II w Ełku **15.50** Ma się rozumieć **16.00** Informacje dnia **16.10** Na zdrowie **16.30** Mała Nellie od Świętego Boga **17.00** Po stronie prawdy **17.50** Muzyczne chwile **17.55** Poczet Wielkich Polaków **18.00** Regina Coeli **18.05** Informacje dnia **18.15** Rozmowy niedokończone **19.25** Święty na każdy dzień **19.30** Opowieści biblijne **20.00** Informacje dnia **20.20** Różaniec **20.50** Myśląc Ojczyzna **21.00** Apel Jasnogórski **21.20** Informacje dnia **21.40** Polski Punkt Widzenia **22.00** Przetrwaliśmy **22.30** Gość Oczekiwany

TTV

4.55 Dobra robota **5.55** Express **6.15** Diabelnie boskie - serial **6.40** Ukryta prawda **7.35** Szpital - program obyczajowy **9.35** Detektywi **11.35** Zakup w ciemno **12.35** Zakup w ciemno **13.40** Życie na kredycie **14.10** Życie na kredycie **14.45** Damy i wieśniaczki. PL **15.45** Express **16.05** Zakup w ciemno **17.05** Usterka **17.45** Express **18.00** Sport **18.05** Gogglebox. Przed telewizorem **19.05** Dobra robota **19.45** Express **20.05** Zakup w ciemno **21.05** Życie na kredycie **21.45** Express **22.00** Back to school. Prawdziwy egzamin **23.00** Gogglebox. Przed telewizorem **0.00** Życie na kredycie **0.30** Życie na kredycie

TV6

7.55 Policjantki i Policjanci **8.55** Kobra - oddział specjalny **11.00** 48H. Zaginieni **13.00** Septagon **14.00** Policjantki i Policjanci **15.00** Kobra - oddział specjalny **17.05** Magnum: Detektyw z Hawajów **18.00** Strażnik Teksasu **20.00** Agenci NCIS: Los Angeles **22.55** Sprawiedliwi - Wydział Kryminalny **1.05** Więzienie

TVP 1

7.00 Transmisja Mszy Świętej
7.30 Pełnia Wiary - magazyn
8.00 Komediantka (6) - serial
9.00 Ranczo s.IX (105) - Nowe wyzwania - serial
9.55 Komisarz Alex (48) - serial
10.45 Ojciec Mateusz (258) - serial
11.35 Królowie (68) - serial
12.10 Agrobiznes
12.25 Agropogoda - magazyn
12.35 To się opłaca - magazyn
12.50 Królestwo mokradeł - Park Narodowy Everglades
14.00 Wichrowe wzgórze (167) - serial
15.00 Jaka to melodia?
15.40 Dziedzictwo (564) - serial
16.35 Audycje Komitetów Wyborczych
17.00 Teleexpress, Pogoda
17.20 Jaka to melodia?
17.55 Klan (4521) - telenowela
18.25 Reporterzy - magazyn
18.45 Akacjowa 38 (615) - serial
19.30 Program informacyjny 19.30
19.55 Pytanie dnia
20.10 Sport, Pogoda
20.30 Królowie (70) - serial
21.05 Ojciec Mateusz (423) - serial
22.05 Sprawa dla reportera
23.05 Polska ma głos
23.35 DNA - ukryta strona ogólnodostępnych testów
0.45 Ludzie i bogowie (10) - Fatum - serial
1.45 Ból i blask - film fabularny, Hiszpania, reż. Pedro Almodóvar, wyk. Antonio Banderas, Penlope Cruz, Leonardo Sbaraglia
3.50 Korespondenci - magazyn
4.40 Zakończenie dnia

POLSAT

6.00 Nowy dzień z Polsat News
8.30 Malanowski i Partnerzy
9.30 Sekrety rodziny
10.30 Trudne sprawy
11.30 Gliniarze
14.35 Dlaczego ja?
15.50 Wydarzenia, Pogoda
16.20 Interwencja
16.30 Na ratunek 112
17.00 Gliniarze
18.00 Pierwsza miłość
18.50 Wydarzenia, Sport, Pogoda
19.20 Gość Wydarzeń
19.25 Sport, Pogoda
19.40 Uroczysko
20.10 Nasz nowy dom
21.15 Przyjaciółki
22.25 Komisarz Mama

23.35 Miszmasz, czyli Kogel Mogel 3 - komedia obyczajowa, Polska, 2019, reż. Kordian HIT Piwowarski, wyk. Grażyna Błęcka - Kolska, Zdzisław Wardejn, Ewa Kasprzyk, Katarzyna Łaniewska, Aleksandra Hamkało, Nikodem Rozbicki
1.55 Charlie Cykor - komedia sensacyjna, USA, 2000, reż. Eric Blakeney, wyk. Liam Neeson, Sandra Bullock, Oliver Platt, Jose Zuniga, Richard Schiff
4.45 Disco Gramy

SUPER POLSAT

6.45 SuperLudzie Extra **7.00** Na ratunek 112 **8.00** 48H. Zaginieni **10.00** Wydarzenia 24 **10.30** Małe Wielkie Marzenia **11.30** Świat według Kiepskich **14.00** Twoja Twarz Brzmi Znajomo **16.00** TOP CHEF **17.30** Świat według Kiepskich **20.00** Blade Runner 2049 - film sci - fi, USA, Węgry, Kanada, Hiszpania, 2017, reż. Denis Villeneuve, wyk. Ryan Gosling, Harrison Ford, Robin Wright, Ana de Armas, Jared Leto, Sylvia Hoeks **23.30** Sprawiedliwość ulicy - film sensacyjny, USA, 2007, reż. Don E. FauntLeRoy, wyk. Steven Seagal, Eddie Griffin, Carmen Serano **1.30** Świat według Kiepskich **4.00** Nasz nowy dom

STOPKLATKA

6.05 Kabaretowe hity **6.55** Matki, żony i kochanki - serial **7.55** Polak potrafi **8.50** Celnicy - serial **9.55** Wielkie wynalazki - serial - serial **12.00** Katastrofy w przestworzach **16.00** Kojak - serial **18.05** Komisarz Rex - serial **19.05** Hudson i Rex - serial **20.00** Kryptonim Nina - dramat kryminalny **22.25** Patriota - thriller

TVP 2

5.10 M jak miłość (1817) - serial
6.00 Audycje Komitetów Wyborczych
6.25 Operacja zdrowie
6.55 Barwy szczęścia (3185) - serial
7.30 Pytanie na śniadanie
11.15 Program ekumeniczny
11.50 Przyrodnik na tropie - Pszczoła miodna
12.30 Koło fortuny - teleturniej
13.10 Miłość i nadzieja (187) - serial
14.00 Va Banque (912) - teleturniej
14.30 Audycje Komitetów Wyborczych
14.55 La Promesa - pałac tajemnic (138) - serial
16.00 Koło fortuny - teleturniej
16.35 Familiada - teleturniej
17.20 Miłość i nadzieja (188) - serial
18.15 Va Banque (913) - teleturniej
18.50 Jeden z dziesięciu - teleturniej
19.25 Barwy szczęścia (3185) - serial
20.05 Barwy szczęścia (3186) - serial
20.45 Tak to leciało! - teleturniej
21.50 Minuta ciszy (2) - serial
22.50 Informacje kulturalne
23.10 Hala odlotów - magazyn kulturalno - społeczny
0.00 W objęciach strachu - film HIT fabularny, USA, reż. Michael Feifer, wyk. Chelsea Ricketts, Bryan Lillis, Michael Welch, Cara Santana
1.40 Z biciem serca (15) - serial
2.50 Z biciem serca (16) - serial
3.50 Magazyn Ekspresu Reporterów
4.45 Zakończenie dnia

TVN

5.40 Uwaga!
5.55 Ukryta prawda
6.50 Kuchenne rewolucje - program kulinarno - rozrywkowy
7.45 Dzień Dobry TVN
11.30 Kuchenne rewolucje - program kulinarno - rozrywkowy
12.35 Ukryta prawda
15.45 Kuchenne rewolucje - program kulinarno - rozrywkowy
16.55 Detektywi
19.00 Fakty, Sport, Pogoda
19.55 Uwaga!
20.10 Doradca smaku
20.15 Na Wspólnej - serial
20.55 Kuchenne rewolucje - program kulinarno - rozrywkowy

22.00 American Pie: Wesele - komedia, USA, Niemcy 2003, HIT reż. Jesse Dylan, wyk. Jason Biggs, Seann William Scott, Alyson Hannigan, Eddie Kaye Thomas, Thomas Ian Nicholas
23.55 Podatek od miłości - komedia romantyczna, Polska 2017, reż. Bartłomiej Ignaciuk, wyk. Aleksandra Domańska, Grzegorz Damięcki, Roma Gąsiorowska, Michal Czernecki, Anna Smołowik, Ewa Gawryluk
2.10 Bitwa o gości
3.15 Szpital - program obyczajowy

TVP SPORT

5.55 RETRO TVP SPORT - lekkoatletyka, sztafety **7.55** Piłka nożna - Fogo Futsal Ekstraklasa, 1/4 finału **9.30** Piłka nożna. Liga Mistrzów - skróty meczów 1/2 finału **10.45** Piłka nożna - ME do lat 17 kobiet: Polska - Włochy **12.55** Beach Soccer - MŚ: 1/4 finału **15.50** Strongman - Liga Mistrzów - Turcja **16.55** Beach Soccer - MŚ: 1/4 finału **18.20** Reportaż **18.50** Piłka nożna - Mistrzostwa Europy do lat 17 kobiet: Hiszpania - Polska **21.05** RING TVP SPORT **22.05** Beach Soccer - MŚ: 1/4 finału **23.00** Sportowy Wieczór **23.40** Boks - Polska Liga Boksu: Imperium Boxing Wałbrzych - RKB Wisłok 1995 Rzeszów

TV 4

8.55 Dlaczego ja? **10.55** Na ratunek 112 **11.55** Trudne sprawy **14.55** Policjantki i Policjanci **16.55** Trudne sprawy **18.00** Łowcy Skarbów **19.00** Policjantki i Policjanci **20.00** Malanowski. Nowe rozdanie **20.30** Sprawiedliwi - Wydział Kryminalny **21.30** Sprawiedliwi. Trójmiasto **22.40** Fanatyk - thriller

Czwartek, 8.05

TVN 7

4.50 Ten moment
5.25 Szkoła - program obyczajowy
8.15 Ukryta prawda
11.25 W - 11 Wydział Śledczy - program kryminalny
12.55 Detektywi
13.55 Szkoła - program obyczajowy
14.55 Sędzia Anna Maria Wesołowska
16.55 Szpital - program obyczajowy
17.55 Zagadki losu
19.00 Ukryta prawda
20.00 Wyzwanie dla kumpla: Idzie wiosna - komedia, USA 2023, HIT reż. Josh Duhamel, wyk. Dan Bakkedahl, Kevin Dillon, Josh Duhamel, Ginnifer Goodwin
22.10 Wyścig o złoto - film wojenny, Norwegia 2022, reż. Hallvard Braein, wyk. Jon Oigarden, Ida Elise Broch, Sven Nordin, Eivind Sander
0.40 Godzilla kontra Kong - film przygodowy, USA 2021, reż. Adam Wingard, wyk. Alexander Skarsgard, Millie Bobby Brown, Rebecca Hall
3.05 Murder Comes to Town
4.05 Druga strona medalu

TV PULS

6.00 Nash Bridges - serial
8.00 Kobra - oddział specjalny - serial
10.00 Rekrut - serial
11.00 Kotka - serial
12.55 Rekrut - serial
13.50 Lombard: Życie pod zastaw
15.50 Ranczo - serial
16.55 Ranczo - serial
18.00 Lombard: Życie pod zastaw
20.00 Fujary na tropie - komedia sensacyjna, USA 2010, reż. HIT Kevin Smith, wyk. Adam Brody, Bruce Willis, Cory Fernandez, Juan Carlos Hernández
22.10 Wybuchowa para - komedia sensacyjna, USA 2010, reż. James Mangold, wyk. Cameron Diaz, Celia Weston, Paul Dano, Tom Cruise
0.15 Sex Story - komedia romantyczna, USA 2011, reż. Ivan Reitman, wyk. Ashton Kutcher, Cary Elwes, Greta Gerwig, Kevin Kline, Natalie Portman,
2.25 Dzielnica strachu - serial
3.25 Lombard: Życie pod zastaw
4.25 Menu na miarę
5.00 Dzielnica strachu - serial

TRWAM

12.55 Cichy bohater z Puszczy Białowieskiej **13.20** Przegląd katolickiego tygodnika "Niedziela" **13.30** Msza święta **14.20** Muzyczne chwile **14.35** Pradawne **15.00** Po stronie prawdy **15.50** Ma się rozumieć **16.00** Informacje dnia **16.10** Z wędką nad wodę **16.35** Sól ziemi **17.00** Modlitwa **19.25** Akademia pro - life **19.30** Każdy maluch to potrafi **19.45** Modlitwa z telefonicznym udziałem dzieci **20.00** Informacje dnia **20.20** Różaniec **20.50** Głos Polski **21.00** Apel Jasnogórski **21.20** Informacje dnia **21.40** Polski Punkt Widzenia **22.00** Głos serca **22.45** Muzyczne chwile **23.00** Telewizyjny Uniwersytet Biblijny

TTV

4.55 Dobra robota **5.55** Express **6.15** Diabelnie boskie - serial **6.40** Ukryta prawda **7.35** Szpital - program obyczajowy **9.35** Detektywi **11.35** Zakup w ciemno **12.35** Zakup w ciemno **13.40** Życie na kredycie **14.10** Życie na kredycie **14.45** Damy i wieśniaczki. PL **15.45** Express **16.05** Zakup w ciemno **17.05** Usterka **17.45** Express **18.00** Sport **18.05** Gogglebox. Przed telewizorem **19.05** Dobra robota **19.45** Express **20.05** Zakup w ciemno **21.05** Życie na kredycie **21.45** Express **22.00** Życie na kredycie **22.30** Życie na kredycie **23.05** Kanapowcy **0.05** Witaj w klubie **0.40** Dobra robota **1.15** Dobra robota

TV6

7.55 Policjantki i Policjanci **8.55** Kobra - oddział specjalny **11.00** 48H. Zaginieni **13.00** Septagon **14.00** Policjantki i Policjanci **15.00** Kobra - oddział specjalny **17.05** Magnum: Detektyw z Hawajów **18.00** Strażnik Teksasu **20.00** Agenci NCIS: Los Angeles **22.55** Sprawiedliwi - Wydział Kryminalny **1.05** Więzienie

eprasa.pl 3bcc7db860

TVP 1

7.00 Transmisja Mszy Świętej
7.30 Agape Blisko Ciebie
8.00 Komediantka (7) - serial
9.00 Ranczo s.IX (106) - serial
9.55 Komisarz Alex (49) - serial
10.50 Ojciec Mateusz (259) - serial
11.35 Okrasa łamie przepisy
12.10 Agrobiznes
12.35 Magazyn Rolniczy
12.50 Królestwo mokradeł (4) - Park Narodowy Donana
14.00 Wichrowe wzgórze (168) - serial
15.00 Jaka to melodia?
15.40 Dziedzictwo (565) - serial
16.35 Audycje Komitetów Wyborczych
17.00 Teleexpress, Pogoda
17.20 Jaka to melodia?
17.55 Klan (4522) - telenowela
18.25 Reporterzy - magazyn
18.45 Akacjowa 38 (616) - serial
19.30 Program informacyjny 19.30
19.55 Pytanie dnia
20.10 Sport, Pogoda
20.30 Królowie (71) - serial
21.05 Komisarz Alex (288) - serial
22.00 Sekielski wieczorową porą
23.05 Seksmisja - komedia, reż. Juliusz Machulski, wyk. Jerzy Stuhr, Olgierd Łukaszewicz, Bożena Stryjkówna, Bogusława Pawelec, Hanna Stankówna, Beata Tyszkiewicz, Ryszarda Hanin, Wiesław Michnikowski (HIT)
1.15 Krew z krwi (9) - serial
2.15 Ocalić i zginąć - dramat, Francja, reż. Frederic Tellier, wyk. Pierre Niney, Anas Demoustier
4.10 Zakończenie dnia

TVP 2

4.55 M jak miłość (1818) - serial
5.45 Wstęp Wolny
6.00 Audycje Komitetów Wyborczych
6.25 Anna Dymna - spotkajmy się - Wiktoria Zając
6.55 Barwy szczęścia (3186) - serial
7.30 Pytanie na śniadanie
11.15 Operacja zdrowie
11.50 Tańcząca ze światem
12.30 Koło fortuny - teleturniej
13.10 Miłość i nadzieja (188) - serial
14.00 Va Banque (913) - teleturniej
14.30 Audycje Komitetów Wyborczych
14.55 La Promesa - pałac tajemnic (139) - serial
16.00 Koło fortuny - teleturniej
16.35 Familiada - teleturniej
17.20 Miłość i nadzieja (189) - serial
18.15 Va Banque (914) - teleturniej
18.50 Jeden z dziesięciu - teleturniej
19.25 Barwy szczęścia (3186) - serial
20.05 Barwy szczęścia (3187) - serial
20.45 Postaw na milion - teleturniej
21.45 Cudowne lata
22.45 To jest grane
23.20 Jak dogonić szczęście - komedia, Niemcy, Wielka Brytania, reż. Peter Chelsom, wyk. Simon Pegg, Rosamund Pike, Jean Reno, Tracy - Ann Oberman (HIT)
1.30 Kochaj - komedia, reż. Marta Plucińska, wyk. Roma Gąsiorowska, Aleksandra Popławska, Olga Bołądź, Piotr Machalica, Mikołaj Roznerski
3.10 W objęciach strachu - film fabularny, USA, reż. Michael Feifer, wyk. Chelsea Ricketts, Bryan Lillis, Michael Welch

Piątek, 9.05

TVN 7

4.50 Ten moment
5.25 Szkoła - program obyczajowy
8.15 Ukryta prawda
11.25 W - 11 Wydział Śledczy - program kryminalny
12.55 Detektywi
13.55 Szkoła - program obyczajowy
14.55 Sędzia Anna Maria Wesołowska
16.55 Szpital - program obyczajowy
17.55 Zagadki losu
19.00 Ukryta prawda
20.00 Kate i Leopold - komedia romantyczna, USA 2001, reż. James Mangold, wyk. Meg Ryan, Hugh Jackman, Liev Schreiber, Breckin Meyer (HIT)
22.40 Rocketman - film obyczajowy, Wielka Brytania, USA, Kanada 2019, reż. Dexter Fletcher, wyk. Taron Egerton, Jamie Bell, Richard Madden
1.05 Cisza - film obyczajowy, Polska 2010, reż. Sławomir Pstrong, wyk. Edyta Olszówka, Marcin Perchuć, Przemysław Sadowski, Mateusz Banasiuk
3.10 Murder Comes to Town
4.10 Fachowcy

TV PULS

6.00 Nash Bridges - serial
8.00 Kobra - oddział specjalny - serial
10.00 Rekrut - serial
11.00 Kotka - serial
12.55 Rekrut - serial
13.50 Lombard: Życie pod zastaw
15.50 Ranczo - serial
18.00 Lombard: Życie pod zastaw
20.00 Likwidator - film sensacyjny, USA 2013, reż. Kim Jee - woon, wyk. Arnold Schwarzenegger, Forest Whitaker, Johnny Knoxville (HIT)
22.05 Pasażer - thriller, USA, Wielka Brytania, Francja, Chiny, Kanada 2018, reż. Jaume Collet - Serra, wyk. Florence Pugh, Jonathan Banks, Liam Neeson, Patrick Wilson, Sam Neill
0.10 Inferno: Piekielna walka - film sensacyjny, USA 1999, reż. John G. Avildsen, wyk. Jean - Claude Van Damme, Pat Morita, Danny Trejo, Larry Drake
2.15 Menu na miarę
2.55 Lombard: Życie pod zastaw
3.50 Menu na miarę

TRWAM

15.20 Mocni w Wierze **15.50** Ma się rozumieć **16.00** Informacje dnia **16.10** Natura Obiektywnie **16.30** Mateczniki Polskości **16.40** Prosto o gospodarce **17.00** Ojcostwo polecam **17.30** Geopolityka **17.55** Poczet Wielkich Polaków **18.00** Regina Coeli **18.05** Informacje dnia **18.15** Westerplatte Młodych **19.00** **19.30** Brat Franciszek **20.00** Informacje dnia **20.20** Różaniec **20.50** Myśląc Ojczyzna **21.00** Apel Jasnogórski **21.20** Informacje dnia **21.40** Polski Punkt Widzenia **22.00** Fatima. Ostatnia tajemnica **23.20** Przegląd Katolickiego Tygodnika "Niedziela" **23.25** Święty na każdy dzień **23.30** Regał

POLSAT

6.00 Nowy dzień z Polsat News
8.00 halo tu polsat
11.25 Gliniarze
14.35 Dlaczego ja?
15.50 Wydarzenia, Pogoda
16.20 Interwencja
16.30 Na ratunek 112
17.00 Gliniarze
18.00 Pierwsza miłość
18.50 Wydarzenia, Sport, Pogoda
19.15 Lepsza Polska
19.30 Sport, Pogoda
19.55 Must Be The Music

22.05 Elizjum - dramat sci - fi, USA, 2013, reż. Neill Blomkamp, wyk. Matt Damon, Jodie Foster, Sharlto Copley, Alice Braga, Diego Luna, Wagner Moura, William Fichtner Osadzony w przyszłości obraz postapokaliptycznego świata, w którym tylko najzamożniejsi mają prawo do szczęścia. (HIT)
0.25 Resident Evil: Zaświaty - horror, USA, 2010, reż. Paul W.S. Anderson, wyk. Milla Jovovich, Ali Larter, Kim Coates, Shawn Roberts, Sergio Peris - Mencheta, Wentworth Miller, Boris Kodjoe
2.35 Świat według Kiepskich
3.30 Nasz nowy dom

TVN

5.40 Uwaga!
5.55 Ukryta prawda
6.50 Kuchenne rewolucje - program kulinarno - rozrywkowy
7.45 Dzień Dobry TVN
11.30 Kuchenne rewolucje - program kulinarno - rozrywkowy
12.35 Ukryta prawda
15.45 Kuchenne rewolucje - program kulinarno - rozrywkowy
16.55 Detektywi
19.00 Fakty, Sport, Pogoda
19.50 Uwaga!

20.00 Harry Potter i Czara Ognia - film przygodowy, USA, Wielka Brytania 2005, reż. Mike Newell, wyk. Emma Watson, Rupert Grint, Brendan Gleeson, Michael Gambon, Alan Rickman, Maggie Smith, Robbie Coltrane, Ralph Fiennes, Miranda Richardson (HIT)
23.25 Gang Story - film sensacyjny, Francja, Belgia 2011, reż. Olivier Marchal, wyk. Tcheky Karyo, Gérard Lanvin, Daniel Duval, Lionnel Astier
1.30 Kuba Wojewódzki
2.45 CSI: Kryminalne zagadki Las Vegas - serial
3.45 Szpital - program obyczajowy
4.45 Uwaga!
5.05 Kto was tak urządził

SUPER POLSAT

6.45 SuperLudzie Extra **7.00** Na ratunek 112 **7.30** Na ratunek 112 **8.00** 48H. Zaginieni **9.00** 48H. Zaginieni **10.00** Wydarzenia 24 **10.30** Bitwa o palety **11.30** Świat według Kiepskich **14.05** Twoja Twarz Brzmi Znajomo **16.00** TOP CHEF **17.30** Świat według Kiepskich **20.00** Gala Babilon Rewal mma (Hybryda) **0.00** Zła kobieta - komedia, USA, 2011, reż. Jake Kasdan, wyk. Cameron Diaz, Jason Segel, Justin Timberlake, Lucy Punch, Phyllis Smith, John Michael Higgins **2.00** Backdoor - wyjście awaryjne **2.30** Świat według Kiepskich **4.00** Nasz nowy dom **5.00** Nasz nowy dom

TVP SPORT

6.00 RETRO TVP SPORT - sztafeta lekkoatletyczna kobiet **8.00** Beach Soccer - MŚ: 1/4 finału **10.10** Piłka nożna - ME do lat 17 kobiet: Hiszpania - Polska **12.15** Lekkoatletyka - MŚ sztafet, Bahamy **14.15** RING TVP SPORT **15.15** Piłka nożna. Liga Mistrzów - 1/2 finału **17.20** Polska Liga Boksu, 3. kolejka: Concordia Knurów - KB Legia Warszawa **20.05** Piłka nożna: GKS Tychy - Wisła Kraków **23.00** Sportowy Wieczór **23.40** Boks - Polska Liga Boksu: Concordia Knurów - KB Legia Warszawa **2.00** Żużel - Turniej o Złoty Kask, Opole **4.00** Boks - Gala w Perth, walka wieczoru: G. Kambosos - W. Łomaczenko

TTV

4.55 Dobra robota **5.55** Express **6.15** Diabelnie boskie - serial **6.40** Ukryta prawda **7.35** Szpital - program obyczajowy **9.35** Detektywi **11.35** Zakup w ciemno **13.40** Życie na kredycie **14.10** Życie na kredycie **14.45** Damy i wieśniaczki. PL **15.45** Express **16.05** Zakup w ciemno **17.05** Usterka **17.45** Express **18.00** Sport **18.05** Gogglebox. Przed telewizorem **19.05** Życie na kredycie **19.45** Express **20.05** Życie na kredycie **20.40** Gogglebox. Przed telewizorem **21.45** Express **22.00** Damy i wieśniaczki. PL **23.00** Królowa przetrwania **0.00** Gogglebox. Przed telewizorem **1.00** Gogglebox. Przed telewizorem

STOPKLATKA

6.00 Kabaretowe hity **6.50** Matki, żony i kochanki - serial **7.55** Złoty interes **8.50** Celnicy - serial **9.55** Wielkie wynalazki - serial - serial **12.00** Katastrofy w przestworzach **16.00** Kojak - serial **18.05** Komisarz Rex - serial **19.05** Hudson i Rex - serial **20.00** To ja, złodziej - film sensacyjny **22.20** Tożsamość - thriller

TV 4

7.55 Bogaty Dom - Biedny Dom **8.55** Dlaczego ja? **10.55** Na ratunek 112 **11.55** Trudne sprawy **14.55** Policjantki i Policjanci **16.55** Trudne sprawy **18.00** Łowcy Skarbów **19.00** Policjantki i Policjanci **20.00** Gwiazdy Kabaretu **21.05** Gwiazdy Kabaretu **22.05** Sztos 2 - komedia sensacyjna

TV6

7.55 Policjantki i Policjanci **8.55** Kobra - oddział specjalny **11.00** 48H. Zaginieni **13.00** Septagon **14.00** Policjantki i Policjanci **15.00** Kobra - oddział specjalny **17.05** Magnum: Detektyw z Hawajów **18.05** Strażnik Teksasu **20.00** Kryminalne zagadki Miami **21.55** Kości **23.55** Ostatni bastion - film sensacyjny

TVP 1

7.00 Transmisja Mszy Świętej
7.40 Rok w ogrodzie
8.20 Pełnosprawni - magazyn
8.50 Ranczo s.IX (106) - serial
9.50 Komisarz Alex (49) - serial
10.50 Ojciec Mateusz (260) - serial
11.45 Fascynująca Szwajcaria - Jezioro Maggiore
12.15 Bitwa o Anzio - film fabularny, USA, Włochy
14.25 Okrasa łamie przepisy
14.55 Sanatorium miłości (9) - reality show
15.55 Dziedzictwo - serial
16.45 Audycje Komitetów Wyborczych
17.00 Teleexpress Pogoda
17.35 Ojciec Mateusz (423) - serial
18.40 Jaka to melodia?
19.30 Program informacyjny 19.30
19.55 Pytanie dnia
20.05 Sport, Pogoda
20.20 Profilerka (1) - serial
21.20 Hit na sobotę - Czerwone maki - film fabularny, reż. Krzysztof Łukaszewicz, wyk. Magdalena Żak, Nicolas Przygoda, Leszek Lichota, Michał Żurawski, Bartłomiej Topa (HIT)
23.30 Zatoka szpiegów (18) - serial
0.30 Candyman - film fabularny, USA, reż. Nia DaCosta, wyk. Colman Domingo, Yahya Abdul - Mateen II, Tony Todd
2.15 Przebiegła gra - film akcji, Australia, USA, reż. Brian Treanchard - Smith, wyk. Cuba Gooding Jr, Emmanuelle Vaugier, Evert McQueen
4.00 Jaka to melodia?
4.50 Zakończenie dnia

TVP 2

4.55 Barwy szczęścia (3183 - 3184) - serial
6.00 Audycje Komitetów Wyborczych
6.35 M jak miłość (1870) - serial
7.30 Pytanie na śniadanie
11.20 Górna półka smaku
11.55 Dobry tytuł
12.30 Nasz dom w górach - serial
13.25 Rosół polski
14.00 Familiada - teleturniej
14.35 Koło fortuny - teleturniej
15.15 Szansa na sukces. Opole 2025 - Marek Dutkiewicz
16.20 Na dobre i na złe (956) - serial
17.15 Audycje Komitetów Wyborczych
17.40 Na sygnale (719) - serial
18.15 Va Banque (915) - teleturniej
18.45 no... wiadomo
19.15 Słowo na niedzielę - Pasterz, owce i baranek
19.25 Rodzinka.pl (157) - serial
20.00 Wodecki Twist - Piosenki o miłości - koncert
21.05 Zalewski na dobry wieczór
22.15 22 Jump Street - komedia kryminalna, USA, reż. Phil Lord, Christopher Miller, wyk. Jonah Hill, Channing Tatum, Peter Stormare, Amber Stevens (HIT)
0.20 Sprawiedliwość (1) - serial, Czechy, reż. Peter Bebjak, wyk. Jan Plouhar, Martin Finger, Elizaveta Maximov, Ondej Vetch
1.50 Jak dogonić szczęście - komedia, Niemcy, Wielka Brytania, Republika Południowej Afryki, reż. Peter Chelsom, wyk. Simon Pegg, Rosamund Pike, Jean Reno

POLSAT

6.00 Nowy dzień z Polsat News
8.00 halo tu polsat
11.10 Ewa gotuje
11.45 Jak wytresować smoka 3 - film anim.
14.00 Podglądacze przyrody
14.30 Gliniarze
16.30 Nasz nowy dom
17.30 Awantura o kasę
18.50 Wydarzenia, Sport, Pogoda
19.15 Prezydenci i Premierzy
19.55 Kabaret na żywo. Chyba Czesuaf

22.00 Samarytanin - film sci - fi, USA, 2022, reż. Julius Avery, wyk. Sylvester Stallone, Javon "Wanna" Walton, Pilou Asbaek, Dascha Polanco, Sophia Tatum, Moises Arias, Martin Starr - Nastolatek odkrywa, że superbohater Samarytanin, który strzegł jego okolicy a który zniknął ponad dwie dekady temu po epickiej bitwie, wciąż żyje. (HIT)
0.15 Bad Boys II - film sensacyjny, USA, 2003, reż. Michael Bay, wyk. Martin Lawrence, Will Smith, Gabrielle Union, Jordi Molla, Peter Stormare, Theresa Randle, Joe Pantoliano, Michael Shannon
3.30 Świat według Kiepskich

TVN

5.35 Uwaga!
5.50 Ukryta prawda
6.45 Kuchenne rewolucje - program kulinarno - rozrywkowy
7.45 Dzień Dobry TVN
11.25 Na Wspólnej Omnibus - serial
13.15 Zróbmy sobie dom
14.25 Vinci - komedia kryminalna
16.45 Blueback - film przygodowy, Australia 2022, reż. Robert Connolly, wyk. Mia Wasikowska, Radha Mitchell, Eric Bana, Ilsa Fogg, Ariel Donoghue
19.00 Fakty, Sport, Pogoda
19.45 Mam talent

22.05 Och, życie! - komediodramat, USA 2010, reż. Greg Berlanti, wyk. Katherine Heigl, Josh Duhamel, Josh Lucas, Hayes McArthur, Christina Hendricks (HIT)
0.20 Batman: Początek - film przygodowy, USA 2005, reż. Christopher Nolan, wyk. Michael Caine, Liam Neeson, Katie Holmes, Christian Bale, Gary Oldman, Cillian Murphy, Tom Wilkinson, Morgan Freeman, Ken Watanabe, Rutger Hauer, Linus Roache
3.25 CSI: Kryminalne zagadki Las Vegas - serial
4.30 Uwaga!

SUPER POLSAT

6.45 SuperLudzie Extra **7.05** Był sobie człowiek **10.00** Noc w muzeum - film przygodowy **12.20** Świat według Kiepskich **15.00** Złomiarze **16.00** Złomiarze **17.00** Kolacja w ciemno **18.00** Kolacja w ciemno **19.00** Świat według Kiepskich **20.00** Gala FEN 60 /Gniezno **0.00** Jak poślubić milionera - komedia romantyczna, Polska, 2019, reż. Filip Zylber, wyk. Małgorzata Socha, Michał Malinowski, Małgorzata Foremniak, Mikołaj Roznerski, Justyna Steczkowska, Wojciech Mecwaldowski, Julia Wieniawa, Anita Sokołowska, Piotr Polk **2.15** Świat według Kiepskich **4.00** Nasz nowy dom **5.00** Nasz nowy dom

TVP SPORT

6.50 Lekkoatletyka - MŚ sztafet, Bahamy **8.50** Piłka nożna: GKS Tychy - Wisla Kraków **10.55** Piłka nożna: Podbeskidzie Bielsko - Biała - Resovia **13.00** Lekkoatletyka - MŚ Sztafet, Guangzhou **16.00** Żużel - Indywidualne Mistrzostwa Polski - Challenge, Piła **16.10** Żużel - Indywidualne Mistrzostwa Polski - Challenge, Piła **19.00** Piłka nożna - Beach Soccer - MŚ, Seszele: 1/2 finału **20.15** Boks - Gala MB Boxing Night 32, Radomsko **23.15** Sportowy Wieczór **23.55** Lekkoatletyka - MŚ Sztafet, Guangzhou **2.00** Boks - Gala w San Diego, Kalifornia - walka wieczoru: Emanuel Navarrete - Charly Suarez

TTV

4.55 Diabelnie boskie - serial **5.25** Zapukaj do moich drzwi - telenowela **6.25** Express **6.45** DeFacto **7.15** DeFacto **7.45** Farma Clarksona **8.45** Gogglebox. Przed telewizorem **9.45** Express **10.05** Gogglebox. Przed telewizorem **11.05** Nic do ukrycia **12.05** Dobra robota **12.40** Zakup w ciemno **13.40** Zakup w ciemno **14.40** Kanapowcy **15.45** Express **16.05** Gogglebox. Przed telewizorem **17.05** Usterka **17.45** Express **18.05** Back to school. Prawdziwy egzamin **19.10** Witaj w klubie **19.45** Express **20.00** Zakup w ciemno **21.00** Damy i wieśniaczki. PL **22.00** Gogglebox. Przed telewizorem **1.00** Diabelnie boskie - serial

STOPKLATKA

10.00 Hudson i Rex - serial **11.55** Doc - w twoich rękach - serial **14.35** W krzywym zwierciadle: Strzelając śmiechem - komedia kryminalna **16.05** Jackie Chan: Pierwsze uderzenie - film akcji **17.50** Gotuj z Sową **18.00** Czym chata bogata! - komedia **20.00** Peacemaker - thriller **22.40** Kler - dramat

TV 4

6.00 Łowcy Skarbów **7.00** Galileo **11.05** JesteśmyDlaDzieci **11.25** Miodowe lata **13.00** Dick i Jane: Niezły ubaw - komedia **14.55** Policjantki i Policjanci **20.00** Sprawiedliwi - Wydział Kryminalny **0.00** Gwiazdy Kabaretu **1.05** Hardkorowy lombard **1.35** STOP Drogówka **2.45** Interwencja

Sobota, 10.05

TVN 7

5.00 Szkoła - program obyczajowy
6.00 Wiza na miłość: pierwsze spotkanie
6.55 New Looney Tunes III - anim.
7.25 Nancy Drew i ukryte schody - film familijny, USA 2019
9.15 Ukryta prawda
11.15 Mówię Wam
12.15 Ukryta prawda
14.20 Detektywi
16.20 The Traitors. Zdrajcy
17.55 Dzieciak rządzi - komedia, USA 2017, reż. Tom McGrath, wyk. Alec Baldwin, Steve Buscemi, Jimmy Kimmel, Lisa Kudrow, Tobey Maguire
20.00 Super - film przygodowy, USA 2011, reż. J.J. Abrams, wyk. Joel Courtney, Elle Fanning, Amanda Michalka, Kyle Chandler (HIT)
22.25 W starym dobrym stylu - komedia, USA 2017, reż. Zach Braff, wyk. Morgan Freeman, Michael Caine, Alan Arkin, Matt Dillon, Christopher Lloyd
0.30 Cry Macho - dramat, USA 2021, reż. Clint Eastwood, wyk. Clint Eastwood, Dwight Yoakam, Eduardo Minett, Natalia Traven

TV PULS

6.00 Kobra - oddział specjalny - serial
8.00 Wojciech Cejrowski. Boso
9.00 Taki jest świat
10.00 Lombard: Życie pod zastaw
12.00 Lombard: Życie pod zastaw
14.00 Lombard: Życie pod zastaw
16.00 Lombard: Życie pod zastaw
18.00 Lombard: Życie pod zastaw
20.00 Bliźniak - film sci - fi, USA 2019, reż. Ang Lee, wyk. Benedict Wong, Clive Owen, Douglas Hodge, Mary Elizabeth Winstead, Will Smith (HIT)
22.10 Ballistic - film sensacyjny, USA 2002, reż. Wych Kaosayananda, wyk. Antonio Banderas, Gregg Henry, Lucy Liu, Talisa Soto
0.05 John Wick - thriller, USA 2014, reż. Chad Stahelski, David Leitch, wyk. Adrianne Palicki, Alfie Allen, Keanu Reeves, Michael Nyqvist, Willem Dafoe
2.15 Dyżur
3.00 Taki jest świat
4.00 Menu na miarę
4.35 Menu na miarę
5.00 Dyżur

TRWAM

14.35 Słowo życia **14.40** Święty na każdy dzień **14.45** Jak wygrać małżeństwo? **15.00** Spór o Morskie Oko **15.30** Wierzę w Boga **16.00** Informacje dnia **16.10** Historia PL **17.00** Żywa nić tradycji **17.30** Przełamując bariery **17.55** Poczet Wielkich Polaków **18.00** Regina Coeli **18.05** Informacje dnia **18.15** Rozmowy niedokończone **19.00** Msza Święta **20.00** Informacje dnia **20.20** Różaniec **20.50** Myśląc Ojczyzna **21.00** Apel Jasnogórski **21.20** Informacje dnia **21.40** Polski Punkt Widzenia **22.00** Warto być ojcem **22.15** Zapomniany Sprawiedliwy **23.00** Odpowiedzialni za Kościół **23.30** Promień z Fatimy

eprasa.pl 3bcc7db860

TVP 1

7.00 Transmisja Mszy Świętej
8.00 Tydzień
8.30 Moje zdrowie – magazyn
9.00 Wojna domowa (1) – Ciężkie jest życie – serial
9.40 Jan Serce (1) – Swaty – serial
10.55 Komisarz Alex (288) – serial
11.55 Między ziemią a niebem
12.00 Regina Coeli
12.15 Między ziemią a niebem
12.45 Pielgrzymi Nadziei
13.05 Europejska Amazonia (2) Rozlewiska – cykl dok.
14.10 Trędowata – melodramat, reż. Jerzy Hoffman, wyk. Elżbieta Starostecka, Leszek Teleszyński, Jadwiga Barańska
15.55 Dziedzictwo – serial
16.45 Audycje Komitetów Wyborczych
17.00 Teleexpress, Pogoda
17.35 Daję słowo – Maciej Orłoś – Jan Englert – talk - show
18.40 Jaka to melodia?
19.30 Program informacyjny 19.30
19.55 Pytanie dnia
20.05 Sport, Pogoda
20.20 Zatoka szpiegów (19) – serial
21.20 Rolnik szuka żony – /1/ – reality show
22.25 Czas na miłość – komedia, Wielka Brytania, reż. Richard Curtis, wyk. Bill Nighy, Rachel Mcadams, Domhnall Gleeson, Lydia Wilson (HIT)
0.35 Seksmisja – komedia, reż. Juliusz Machulski, wyk. Jerzy Stuhr, Olgierd Łukaszewicz, Bożena Stryjkówna, Bogusława Pawelec, Hanna Stankówna, Beata Tyszkiewicz

TVP 2

4.20 Barwy szczęścia (3185 – 3187) – serial
6.00 Audycje Komitetów Wyborczych
6.35 M jak miłość (1871) – serial
7.25 Pytanie na śniadanie
11.15 Przed ekranem
11.25 Jak to się mówi, czyli Kasia u Bralczyka – magazyn
12.00 Wodecki Twist – Piosenki o miłości – koncert
13.00 61. KFPP w Opolu – Zakochani są wśród nas
14.00 Familiada – teleturniej
14.35 Koło fortuny – teleturniej
15.10 Szansa na sukces. Opole 2025 – Wilki
16.10 Cudowne lata
17.05 Przepis dnia
17.15 Audycje Komitetów Wyborczych
17.40 Na sygnale (720) – serial
18.15 Sisi, cz. 1 – film kostiumowy
19.10 Niepewne sytuacje (6) – program rozrywkowy
19.20 Rodzinka.pl (158) – serial
20.00 Paryż może poczekać – komedia obyczajowa, Japonia, USA, reż. Eleanor Coppola, wyk. Diane Lane, Arnaud Viard, Alec Baldwin (HIT)
21.40 Kwiatki polskie w niedzielę
22.55 Żeby nie było śladów – dramat, reż. Jan P. Matuszyński, wyk. Tomasz Ziętek, Jacek Braciak, Sandra Korzeniak
1.45 Wojenne dziewczyny (58) – serial
2.40 22 Jump Street – komedia kryminalna, USA, reż. Phil Lord, Christopher Miller

POLSAT

6.00 Nowy dzień z Polsat News
8.00 halo tu polsat
11.05 The Americas
12.05 Tajemnica zielonego królestwa – film anim.
14.15 Must Be The Music
16.30 Nasz nowy dom
17.30 Awantura o kasę
18.50 Wydarzenia, Sport, Pogoda
19.30 Państwo w Państwie
19.55 Dancing with the Stars. Taniec z Gwiazdami

22.35 American Pie: Zjazd absolwentów – komedia, USA, 2011, reż. Hayden Schlossberg, Jon Hurwitz, wyk. Jason Biggs, Alyson Hannigan, Seann William Scott, Chris Klein, Thomas Ian Nicholas, Tara Reid, Mena Suvari, Jennifer Coolidge, Eddie Kaye Thomas, John Cho, Eugene Levy (HIT)
0.55 Ace Ventura: Zew natury – komedia, 1995, reż. Steve Oedekerk, wyk. Jim Carrey, Simon Callow, Ian McNeice, Maynard Eziashi, Bob Gunton, Sophie Okonedo, Tommy Davidson
2.55 Świat według Kiepskich
4.40 Disco Gramy

TVN

5.20 Uwaga!
5.35 Batwheels – animacja
5.50 Bitwa o gości
6.45 Kuchenne rewolucje – program kulinarno - rozrywkowy
7.45 Dzień Dobry TVN
11.30 Co za tydzień
12.10 Kuchenne rewolucje – program kulinarno - rozrywkowy
13.20 Mam talent
15.40 Harry Potter i Czara Ognia – film przygodowy, USA, Wielka Brytania 2005, reż. Mike Newell, wyk. Emma Watson, Rupert Grint, Brendan Gleeson, Michael Gambon
19.00 Fakty, Sport, Pogoda
19.45 The Traitors. Zdrajcy
21.35 The Traitors. Arena

22.05 Mayday – komedia, Polska 2019, reż. Sam Akina, wyk. Piotr Adamczyk, Adam Woronowicz, Anna Dereszowska, Weronika Książkiewicz, Andrzej Grabowski, Ewa Kasprzyk (HIT)
0.20 Od kołyski aż po grób – film sensacyjny, USA 2003, reż. Andrzej Bartkowiak, wyk. Jet Li, DMX, Anthony Anderson, Kelly Hu, Tom Arnold
2.30 Superwizjer – program reporterów
3.05 Śmierć Diany: dwa śledztwa

SUPER POLSAT

6.45 SuperLudzie Extra **7.05** Był sobie człowiek **7.35** Był sobie kosmos **10.05** JesteśmyDlaDzieci **10.30** Ania z Zielonego Wzgórza - nowy początek, cz. 2 - film obyczajowy **12.10** Noc w muzeum - film przygodowy **14.30** Jak poślubić milionera - komedia romantyczna **16.45** Świat według Kiepskich **18.00** Piłka ręczna - Eliminacje ME 2026 Mężczyzn: Polska - Rumunia **20.05** Zła kobieta - komedia, USA, 2011, reż. Jake Kasdan, wyk. Cameron Diaz, Jason Segel, Justin Timberlake **22.00** Blade Runner 2049 - film sci - fi **1.30** Agenci bardzo specjalni - komedia kryminalna **3.45** SuperLudzie Extra **4.00** Nasz nowy dom

TVP SPORT

6.35 Strongman - Liga Mistrzów - Turcja **9.00** Boks - Gala w San Diego, Kalifornia - walka wieczoru **10.00** Sportowe historie **10.25** Piłka nożna kobiet: Śląsk Wrocław - Pogoń Szczecin **12.30** Lekkoatletyka - MŚ Sztafet, Guangzhou, Chiny **16.00** Sportowy top tygodnia - magazyn **16.55** Piłka nożna - Ekstraklasa - 32. kolejka: Legia Warszawa - Lech Poznań **17.25** Piłka nożna - Ekstraklasa - 32. kolejka: Legia Warszawa - Lech Poznań **20.15** Piłka nożna - ME do lat 17 kobiet, Wyspy Owcze: Francja - Polska **22.15** Sportowy Wieczór **23.00** Piłka nożna - Beach Soccer - MŚ, Seszele: FINAŁ

STOPKLATKA

7.00 Komisarz Rex - serial **10.00** Hudson i Rex - serial **13.00** Sierżant Bilko - komedia **14.55** Naga broń: Z akt Wydziału Specjalnego - komedia kryminalna **16.40** Gotuj z Sową **16.45** Potop Część 1 - film historyczny **20.00** Ojciec chrzestny - dramat kryminalny **23.40** Smok: historia Bruce'a Lee - film biograficzny

TV 4

6.00 Łowcy Skarbów **7.00** Navy Seals - tajna broń Ameryki cz. 1 - film dok. **8.55** Galileo **10.55** Ewa gotuje **11.25** Malanowski. Nowe rozdanie **12.35** Rycerz króla Artura - film przygodowy **15.25** Ghost Rider 2 - film fantasy **17.30** Park Jurajski - film przygodowy. **20.00** Sprawiedliwi. Trójmiasto

Niedziela, 11.05

TVN 7

5.10 Szkoła – program obyczajowy
6.10 Wiza na miłość: pierwsze spotkanie
7.10 New Looney Tunes III – anim.
7.55 Tom i Jerry – film familijny, USA 2021, reż. Tim Story.
10.05 Ukryta prawda
13.10 Detektywi
15.10 Kate i Leopold – komedia romantyczna, USA 2001
17.40 Godzilla kontra Kong – film przygodowy, USA 2021
20.00 Na skraju jutra – film sci - fi, USA, Kanada 2014, reż. Doug Liman, wyk. Tom Cruise, Emily Blunt, Brendan Gleeson, Bill Paxton, Jonas Armstrong (HIT)
22.30 Nico: Ponad prawem – film sensacyjny, USA 1988, reż. Andrew Davis, wyk. Steven Seagal, Pam Grier, Henry Silva, Daniel Faraldo, Sharon Stone
0.30 Dziewczyna w czerwonej pelerynie – film przygodowy, USA, Kanada 2011, reż. Catherine Hardwicke, wyk. Amanda Seyfried, Gary Oldman, Billy Burke, Shiloh Fernandez
2.40 Murder Comes to Town

TV PULS

5.40 Kobra – oddział specjalny – serial
6.35 Wojciech Cejrowski. Boso
7.55 Taki jest świat
8.45 Ranczo – serial
14.15 Złapać miłość za ogon – komedia, Kanada 2022
15.50 Ja cię kocham, a ty śpisz – komedia romantyczna, USA
17.55 Powiedz tak – komedia romantyczna, Niemcy, USA 2001, reż. Adam Shankman
20.00 Kandahar – thriller, USA 2023, reż. Ric Roman Waugh, wyk. Ali Fazal, Gerard Butler, Navid Negahban, Travis Fimmel (HIT)
22.40 Czas zemsty – film sensacyjny, USA, Aruba 2003, reż. Michael Oblowitz, wyk. Steven Seagal, Michelle Goh, Corey Johnson
0.20 Naśladowca – thriller, USA 2022, reż. Mauro Borrelli, wyk. John Malkovich, Martin Lawrence, Melissa Roxburgh, Robert Knepper
2.25 Dyżur
3.05 Taki jest świat
4.00 Dyżur

TRWAM

16.10 Koncert życzeń **16.50** Credo. Wiara Kościoła **17.00** Natura et Homo **17.30** Sól ziemi **17.55** Poczet Wielkich Polaków **18.00** Regina Coeli **18.05** Informacje dnia **18.15** Rozmowy niedokończone **19.25** Święty na każdy dzień **19.30** Moja katolicka rodzina **20.00** Informacje dnia **20.20** Różaniec **20.50** Myśląc Ojczyzna **21.00** Apel Jasnogórski **21.20** Informacje dnia **21.40** Retrospekcja **21.45** Stan Bezpieczeństwa Państwa **21.55** Święty na każdy dzień **22.00** Mocni Jego mocą **22.30** Muzyczne chwile **22.45** Jak wygrać małżeństwo? **23.00** Jak my to widzimy **23.30** Tam, gdzie Bóg płacze

TTV

5.50 Usterka **6.20** Express **6.40** DeFacto **7.35** Życie na kredycie **8.05** Życie na kredycie **8.40** Nic do ukrycia **9.45** Express **10.00** Ciężarówką przez Stany **10.45** Gogglebox. Przed telewizorem **11.45** Kanapowcy **12.45** Zakup w ciemno **13.45** Damy i wieśniaczki. PL **14.45** Gogglebox. Przed telewizorem **15.45** Express **16.05** Gogglebox. Przed telewizorem **17.05** Życie na kredycie **17.45** Express **18.05** Życie na kredycie **18.40** Damy i wieśniaczki. PL **19.45** Express **20.00** Zakup w ciemno **21.00** Gogglebox. Przed telewizorem **22.00** Witaj w klubie **22.35** Żony Podlasia **23.35** Kanapowcy **0.35** Damy i wieśniaczki. PL

TV6

6.00 Benny Hill Miodowe Lata **7.45** Miodowe Lata **8.30** Columbo **12.10** Na fali - film anim. **14.00** Policjantki i Policjanci **20.00** Kryminalne zagadki Miami **21.55** Kości **22.55** Kości **23.55** Na dnie piekła - film akcji **2.00** Włatcy móch **2.30** Włatcy móch **3.05** Benny Hill **3.40** Sekrety sąsiadów

TVP 1

7.00 Transmisja Mszy Świętej
7.30 Studio Raban – magazyn
8.00 Komediantka (8) – serial
9.00 Ranczo s.IX (107) – serial
9.55 Komisarz Alex (50) – serial
10.45 Ojciec Mateusz (261) – serial
11.35 Królowie (69) – serial
12.10 Agrobiznes
12.35 Magazyn Rolniczy
12.50 Europejska Amazonia – Rozlewiska
14.00 Wichrowe wzgórze (169) – serial
15.05 Misja. Ratunek. Służby w akcji (5) – serial
15.40 Dziedzictwo – serial
16.35 Audycje Komitetów Wyborczych
17.00 Teleexpress, Pogoda
17.20 Jaka to melodia?
17.55 Klan (4523) – telenowela
18.25 Reporterzy – magazyn
18.45 Akacjowa 38 (617) – serial
19.30 Program informacyjny 19.30
19.55 Pytanie dnia
20.10 Sport,Pogoda
20.30 Debata
22.15 Świat bez fikcji – Tom Cruise, wiecznie młody
23.20 Balans bieli – magazyn
0.05 Śmierć Zygielbojma – dramat, reż. Ryszard Brylski, wyk. Sławomir Holland, Robert Gonera, Marcin Bosak, Wojciech Mecwaldowski, Karolina Gruszka (HIT)
1.45 Czerwone maki – film fabularny, reż. Krzysztof Łukaszewicz, wyk. Magdalena Żak, Nicolas Przygoda, Leszek Lichota, Michał Żurawski
3.55 Jaka to melodia?

POLSAT

6.00 Nowy dzień z Polsat News
8.30 Malanowski i Partnerzy
9.30 Sekrety rodziny
10.30 Trudne sprawy
11.30 Gliniarze
14.35 Dlaczego ja?
15.50 Wydarzenia, Pogoda
16.20 Interwencja
16.30 Na ratunek 112
17.00 Gliniarze
18.00 Pierwsza miłość
18.50 Wydarzenia, Sport, Pogoda
19.18 Gość Wydarzeń
19.40 Uroczysko

20.10 MEGA HIT – Trzynastu – dramat, Wielka Brytania, Kanada, USA, 2022, reż. Ron Howard, wyk. Viggo Mortensen, Colin Farrell, Joel Edgerton, Tom Bateman, Paul Gleeson, Teeradon Supapunpinyo (HIT)
23.30 Życzenie śmierci – film sensacyjny, USA, Kanada, 2018, reż. Eli Roth, wyk. Bruce Willis, Vincent D'Onofrio, Elisabeth Shue, Camila Morrone
2.00 Ksiądz – horror sci – fi, USA, 2011, reż. Scott Stewart, wyk. Paul Bettany, Cam Gigandet, Maggie Q, Karl Urban, Lily Collins, Brad Dourif
3.55 Ewa gotuje
4.40 Disco Gramy

TVP 2

4.35 Rodzinka.pl – serial
5.10 M jak miłość (1819) – serial
6.00 Audycje Komitetów Wyborczych
6.25 Dobre historie – Dzieło pomocy Ojca Pio
6.55 Barwy szczęścia (3187) – serial
7.30 Pytanie na śniadanie
11.15 Okrasa łamie przepisy
11.50 Sprawdzamy – magazyn
12.30 Koło fortuny – teleturniej
13.10 Miłość i nadzieja (189) – serial
14.00 Va Banque (915) – teleturniej
14.30 Audycje Komitetów Wyborczych
14.55 La Promesa – pałac tajemnic (140) – serial
16.00 Koło fortuny – teleturniej
16.35 Familiada – teleturniej
17.20 Miłość i nadzieja (190) – serial
18.15 Va Banque (916) – teleturniej
18.50 Jeden z dziesięciu – teleturniej
19.25 Barwy szczęścia (3187) – serial
20.05 Barwy szczęścia (3188) – serial
20.45 Na sygnale (721) – Piąte koło u wozu – serial
21.25 Bardotka (1) – serial
22.30 Glina (22) – serial
23.20 Mój piękny syn – dramat, USA, reż. Felix von Groeningen, wyk. Steve Carell, Timothee Chalamet, Maura Tierney (HIT)
1.30 Stulecie Winnych (4) – serial
2.30 Paryż może poczekać – komedia obyczajowa, Japonia, USA, reż. Eleanor Coppola, wyk. Diane Lane, Arnaud Viard, Alec Baldwin
4.05 Zakończenie dnia

TVN

5.40 Uwaga!
5.55 Ukryta prawda
6.50 Kuchenne rewolucje – program kulinarno - rozrywkowy
7.45 Dzień Dobry TVN
11.30 Kuchenne rewolucje – program kulinarno - rozrywkowy
12.35 Ukryta prawda
15.45 Kuchenne rewolucje – program kulinarno - rozrywkowy
16.55 Detektywi
19.00 Fakty, Sport, Pogoda
19.55 Uwaga!
20.10 Doradca smaku
20.15 Na Wspólnej – serial
20.55 Zróbmy sobie dom

22.05 Mroczny rycerz – film przygodowy, USA, Wielka Brytania 2008, reż. Christopher Nolan, wyk. Christian Bale, Heath Ledger, Aaron Eckhart, Michael Caine, Maggie Gyllenhaal, Gary Oldman, Morgan Freeman, Cillian Murphy (HIT)
1.15 CSI: Kryminalne zagadki Las Vegas – serial
2.15 Co za tydzień
2.55 Szpital – program obyczajowy
3.55 Szpital – program obyczajowy
4.55 Uwaga!
5.15 Jak to jest zrobione – serial

SUPER POLSAT

6.45 SuperLudzie Extra **7.00** Na ratunek 112 **8.00** 48H. Zaginieni **9.00** 48H. Zaginieni **10.00** Wydarzenia 24 **10.30** SuperLudzie **11.00** SuperLudzie **11.30** Świat według Kiepskich **14.00** Twoja Twarz Brzmi Znajomo **16.00** TOP CHEF **17.30** Świat według Kiepskich **20.05** Bez hamulców - film sensacyjny, USA, 2012, reż. David Koepp, wyk. Joseph Gordon - Levitt, Michael Shannon, Dania Ramirez, Jamie Chung **22.00** Szefowa - komedia, USA, 2016, reż. Ben Falcone, wyk. Melissa McCarthy, Kristen Bell, Peter Dinklage, Ella Anderson, Tyler Labine **0.00** Świat według Kiepskich **4.00** Nasz nowy dom

TVP SPORT

6.15 Piłka nożna - Beach Soccer - MŚ, Seszele: mecz o 3. miejsce **7.30** Piłka nożna - Beach Soccer - MŚ, Seszele: FINAŁ **8.55** Piłka nożna: Legia Warszawa - Lech Poznań **11.00** Piłka nożna - ME do lat 17 kobiet, Wyspy Owcze: Francja - Polska **13.05** Piłka nożna: Polonia Bytom - Wieczysta Kraków **15.05** Magazyn 2. ligi piłkarskiej **15.45** Piłka nożna: Bruk - Bet Termalica - Górnik Łęczna **17.45** Betclic 1. liga magazyn **18.55** Piłka nożna: Wisła Płock - Arka Gdynia **21.00** Betclic 1. liga magazyn **21.35** GOL **22.55** Sportowy Wieczór **23.25** Piłka nożna - Liga hiszpańska kobiet - 29. kolejka: Betis - FC Barcelona

TV 4

8.55 Dlaczego ja? **10.55** Na ratunek 112 **11.55** Trudne sprawy **14.55** Policjantki i Policjanci **16.55** Trudne sprawy **18.00** Łowcy Skarbów **19.00** Policjantki i Policjanci **20.00** Malanowski. Nowe rozdanie **20.30** Sprawiedliwi - Wydział Kryminalny **21.30** Sprawiedliwi. Trójmiasto **22.40** Opiekun - thriller

Poniedziałek, 12.05

TVN 7

4.50 Ten moment
5.25 Szkoła – program obyczajowy
8.15 Ukryta prawda
11.25 W – 11 Wydział Śledczy – program kryminalny
12.55 Detektywi
13.55 Szkoła – program obyczajowy
14.55 Sędzia Anna Maria Wesołowska
16.55 Szpital – program obyczajowy
17.55 Zagadki losu
19.00 Ukryta prawda
20.00 Stażyści – komedia, USA 2013, reż. Shawn Levy, wyk. Vince Vaughn, Owen Wilson, Rose Byrne, Aasif Mandvi, Max Minghella (HIT)
22.35 8 rzeczy, których nie wiecie o facetach – komedia, Polska 2022, reż. Sylwester Jakimow, wyk. Alicja Bachleda - Curuś, Mikołaj Roznerski, Maciej Zakościelny, Leszek Lichota, Karolina Bruchnicka, Zbigniew Zamachowski
0.40 Rocketman – film obyczajowy, Wielka Brytania, USA
3.15 Mówię Wam
4.15 Fachowcy

TV PULS

6.00 Nash Bridges – serial
8.00 Kobra – oddział specjalny – serial
10.00 Rekrut – serial
11.00 Maria z przedmieścia – serial
12.55 Rekrut – serial
13.50 Lombard: Życie pod zastaw
15.50 Ranczo – serial
16.55 Ranczo – serial
18.00 Lombard: Życie pod zastaw
20.00 Sabotaż – film sensacyjny, USA 2014, reż. David Ayer, wyk. Arnold Schwarzenegger, Joe Manganiello, Olivia Williams, Sam Worthington (HIT)
22.10 Likwidator – film sensacyjny, USA 2013, reż. Kim Jee - woon, wyk. Arnold Schwarzenegger, Forest Whitaker, Johnny Knoxville
0.20 Najwyższy wyrok – film sensacyjny, USA 2012, reż. Keoni Waxman, wyk. Ian Robison, Michael Paré, Steve Austin
2.20 Dzielnica strachu – serial
3.20 Lombard: Życie pod zastaw
4.20 Menu na miarę
5.00 Dzielnica strachu – serial

TRWAM

12.20 János Esterházy. Niewymazana historia **13.20** Słowo życia **13.30** Msza święta **14.20** Muzyczne chwile **14.30** Człowiek bez twarzy **15.00** Kurierskim szlakiem. Azymut Węgry **15.50** Ma się rozumieć **16.00** Informacje dnia **16.10** Sanktuaria polskie **16.30** Porady Medyczne Bonifratrów **17.00** Świadkowie **17.20** Muzyczne chwile **17.30** Spotkanie Rodziny Radia Maryja **20.00** Informacje dnia **20.20** Różaniec **20.50** Myśląc Ojczyzna **21.00** Apel Jasnogórski **21.20** Informacje dnia **21.40** Polski Punkt Widzenia **22.00** Z wędką nad wodę **22.30** Filmowe Życiorysy PL **23.35** Leśni zapylacze dnia

TTV

4.55 Dobra robota **5.55** Express **6.15** Diabelnie boskie - serial **6.40** Ukryta prawda **7.35** Szpital - program obyczajowy **8.35** Szpital - program obyczajowy **9.35** Detektywi **11.35** Zakup w ciemno **12.35** Zakup w ciemno **13.40** Życie na kredycie **14.10** Życie na kredycie **14.45** Damy i wieśniaczki. PL **15.45** Express **16.05** Gogglebox. Przed telewizorem **17.05** Usterka **17.45** Express **18.00** Sport **18.05** Dobra robota **18.45** Zakup w ciemno **19.45** Express **20.05** Zakup w ciemno **21.05** Życie na kredycie **21.45** Express **22.00** Gogglebox. Przed telewizorem **0.00** Nic do ukrycia **1.00** Damy i wieśniaczki. PL

TV6

8.55 Kobra - oddział specjalny **11.00** 48H. Zaginieni **13.00** Septagon **14.00** Policjantki i Policjanci **15.00** Kobra - oddział specjalny **17.05** Magnum: Detektyw z Hawajów **18.05** Strażnik Teksasu **20.00** CSI: Kryminalne zagadki Nowego Jorku **22.55** Tajemnicze zaginięcia kobiet **23.55** Trzynaście duchów - horror,

eprasa.pl 3bcc7db860

Mam Talent Senior po raz pierwszy!

TOMASZÓW LUBELSKI

Wiek nie jest barierą dla realizowania pasji i bycia kreatywnym. Seniorzy z Tomaszowa Lubelskiego stale to udowadniają. Ostatnio pokazali, jak są utalentowani. Wzięli udział w pierwszej edycji talent show „Mam Talent Senior" dla seniorów.

Mam Talent Senior zorganizowano w Tomaszowie Lubelskim po raz pierwszy. Już zapowiedziano kolejną edycję wydarzenia. Fot. UM Tomaszów (Monika Nocek)

25 kwietnia w Centrum Aktywności Seniora odbyła się pierwsza edycja konkursu „Mam Talent Senior", organizowanego przez Klub LTM+. Wydarzenie przyciągnęło liczną publiczność i dostarczyło wielu emocji.

Imprezę oficjalnie otworzyła koordynator CAS, **Monika Pikuła**, a poprowadził ją inicjator konkursu – **Piotr Gruszecki**. Scenografię przygotowała firma „Świat Prezentów" **Moniki Koperwas-Bielińskiej**.

W konkursie wystąpili: **Maria Frańczuk**, **Michał Stadnicki**, **Maria Żyła**, **Ryszard Brzozowski**, **Romana Chmiel**, **Teresa Łaba**, **Jerzy Smaler**, **Piotr Korpysz**, **Kazimierz Gruszka**, **Stanisław Urban**, **Adam Stępora**, **Barbara Stępora**, **Marcelina Dziura**, **Mikołaj Powroźnik**, **Anna Furmańczyk**, **Irena Wołoszyn** oraz **Jerzy Kij**. Seniorzy zaprezentowali różnorodne formy artystyczne – od satyrycznych skeczy, poprzez recytacje autorskiej poezji, występy wokalne solo oraz z akompaniamentem, aż po prezentacje instrumentalne, publiczne czytanie baśni i wyroby artystyczne z metalu.

Jury w składzie: **Jadwiga Krawczyk**, **Jacek Pawłucki** i **Dariusz Krech**, po dwugodzinnych prezentacjach, jednogłośnie przyznało pierwsze miejsce i nagrodę Burmistrza Miasta mistrzowi akordeonu – Piotrowi Korpyszowi. Drugie miejsce i nagrodę Salonu Lwowska otrzymała Romana Chmiel, a trzecie miejsce i nagrodę sklepu Lewiatan – Kazimierzowi Gruszce.

Nagroda publiczności trafiła do Anny Furmańczyk, natomiast nagrody specjalne otrzymali: Adam Stępora (nagroda Dyrektora Biblioteki) oraz Mikołaj Powroźnik (nagroda Dyrektora Tomaszowskiego Domu Kultury). Wszyscy uczestnicy otrzymali również pamiątkowe dyplomy i upominki.

– To był chyba pierwszy w Polsce talent show dla seniorów powyżej 65. roku życia. I wygląda na to, że seniorzy na to czekali – zauważył jeden z jurorów, Jacek Pawłucki, dyrektor Miejskiej Biblioteki Publicznej w Tomaszowie.

– Seniorzy na co dzień chętnie prezentują się w rozmaitych formach w centrum seniorów, ale taka próba konkursowej rywalizacji bardzo im się spodobała. To miało taki charakter zabawy, ale traktowano ją poważnie, bo powstawały teksty autorskie, poetyckie, artyści ćwiczyli śpiew i grę na instrumentach. To nie było tylko rzemiosło, konkurs miał również wymiar artystyczny – komentuje Pawłucki. Zdradza, że już padła zapowiedź, że w przyszłym roku odbędzie się kolejna edycja „Mam Talent Senior".

wd

W rocznicę rozbicia więzienia

ZAMOŚĆ

W niedzielę (11 maja) w Zamościu zaplanowano uroczystość patriotyczno-religijną upamiętniającą 79. rocznicę odbicia więźniów z komunistycznego więzienia w Zamościu przez oddział AK-WiN dowodzony przez porucznika Romana Szczura ps. „Urszula".

Po zakończeniu II wojny światowej funkcjonariusze Resortu Bezpieczeństwa Publicznego zapełniali zamojskie więzienie aresztowanymi żołnierzami AK, BCh, a później WiN. Aresztantów przesłuchiwano, groziły im procesy, wieloletni pobyt za kratkami, a nawet kara śmierci. 8 maja 1946 r. wieczorem oddział pod dowództwem porucznika **Romana Szczura** „Urszuli" dokonał spektakularnej akcji odbicia więźniów. Wiadomo, że z Romanem Szczurem współpracowało dwóch strażników więziennych. Podczas wymiany ognia zginął jeden z żołnierzy podziemia oraz pięciu strażników więziennych. Uwolniono 301 więźniów.

W programie wydarzenia, którego głównym organizatorem jest Światowy Związek Żołnierzy Armii Krajowej Okręg Zamość, znajdą się msza święta w kościele wojskowym pw. św. Jana Bożego (godz. 10.30), przemarsz pod Zakład Karny przy ul. Okrzei oraz część oficjalna z ceremoniałem wojskowym (godz. 12). Na koniec zaplanowano złożenie wieńców i kwiatów pod tablicą pamiątkową, inscenizację historyczną odbicia więzienia oraz poczęstunek.

Roman Szczur wyjechał później na tzw. ziemie odzyskane. Używał nazwiska Szumski. W ręce bezpieki wpadł wraz z kompanami w 1949 r. w Nowej Soli. Wyrokiem Wojskowego Sądu Rejonowego we Wrocławiu został skazany na karę śmierci. Wyrok wykonano w styczniu 1950 r. Kilka lat temu na wniosek ŚZŻAK Okręg Zamość Sąd Najwyższy zrehabilitował „Urszulę".

lew

Tarnawackie Chóralia

NASZ PATRONAT

W niedzielę, 11 maja, o godzinie 15 w Gminnej Bibliotece Publicznej w Tarnawatce rozpocznie się druga edycja wspaniałego wydarzenia – święta pasji i wspólnoty – jakim są Tarnawackie Chóralia. Artyści zaprezentują nowe trendy w chóralistyce i pokażą, jak pasjonujące jest śpiewanie w chórze. Warto być i posłuchać.

II Tarnawackie Chóralia to święto muzyki chóralnej, które zgromadzi znakomitych artystów z regionu, laureatów wielu nagród, w tym ogólnopolskich. W tegorocznej edycji przed publicznością zaprezentują się cztery chóry: Chór Ziemi Chełmskiej „Hejnał" prowadzony przez **Danutę Bałkę**, Chór Męski Ziemi Biłgorajskiej „Echo" pod dyrekcją **Pawła Stelmacha**, Chór „Konsonans" kierowany przez **Agnieszkę Brylewicz** oraz gospodarz, czyli Chór „Tarna-Vox" działający pod opieką artystyczną **Wiesławy Grabek-Woś**. Ciekawostką będą utwory wykonane przez wszystkich wykonawców razem.

Koncert odbędzie się w Gminnej Bibliotece Publicznej w Tarnawatce. Organizatorzy serdecznie zapraszają wszystkich mieszkańców gminy oraz gości do udziału w tym wydarzeniu.

– Ludzie zwykle kojarzą chóry ze śpiewaniem pieśni kościelnych czy patriotycznych. My zaprezentujemy także dużo utworów muzyki rozrywkowej. Pokażemy, jak atrakcyjnie brzmią w wykonaniu chóru. Zechcemy również przybliżyć nowe trendy w chóralistyce, pokażemy, że ruch chóralny w regionie nie ginie, że wspólne śpiewanie daje mnóstwo radości – zapowiada Wiesława Grabek-Woś.

Podsumowując, II Tarnawackie Chóralia to doskonała okazja, by doświadczyć siły muzyki chóralnej, poznać lokalne talenty i wspólnie przeżyć niezapomniane chwile, dlatego warto zarezerwować czas i przyjechać do Tarnawatki.

W realizację przedsięwzięcia zaangażowali się lokalni sponsorzy: firma „ELKO-BIS" **Mateusza Kolendy**, sklep spożywczo-przemysłowy **Bożeny** i **Adama Mrozów**, „Swojskie Smaki" **Dariusza Olendera** oraz „Zajazd Kalinka" z Kaczórek.

Organizatorem koncertu jest Wójt Gminy Tarnawatka, Dyrektor Gminnej Biblioteki Publicznej w Tarnawatce oraz Chór Tarna-Vox. Wydarzenie odbywa się pod honorowym patronatem Starosty Tomaszowskiego i patronatem medialnym „Kroniki Tygodnia".

wd

Powodzenia w Lublinie!

SUSIEC

Za nami eliminacje międzypowiatowe dla powiatów tomaszowskiego, zamojskiego i hrubieszowskiego do 59. Ogólnopolskiego Festiwalu Kapel i Śpiewaków Ludowych. Już wiadomo, kto pojedzie do Lublina, by zawalczyć o „bilet" do Kazimierza Dolnego.

Na eliminacjach międzypowiatowych wyłoniono śpiewaków, zespoły i solistów, którzy przeszli do półfinału.

Pełne emocji, barw i tradycyjnych dźwięków eliminacje do 59. Ogólnopolskiego Festiwalu Kapel i Śpiewaków Ludowych przyciągnęły do Gminnego Ośrodka Kultury w Suścu miłośników folkloru z całego regionu.

Wydarzenie, które co roku staje się świętem kultury ludowej, zostało zorganizowane przez Centrum Spotkania Kultur w Lublinie, a współorganizował je GOK w Suścu oraz wójt gminy Susiec.

W obliczu ogłoszonej żałoby narodowej i uroczystości pogrzebowych Papieża Franciszka, które odbywały się w tym samym dniu – 26 kwietnia, eliminacje rozpoczęto od uczczenia pamięci zmarłego Papieża minutą ciszy. Następnie wszystkich uczestników powitała dyrektor Gminnego Ośrodka Kultury w Suścu, **Joanna Kowalczuk**, podkreślając znaczenie kultywowania dziedzictwa muzycznego regionu.

Na scenie zaprezentowali się soliści, zespoły śpiewacze oraz duety w kategorii „mistrz i uczeń". Ich występy oceniało jury w składzie: **Agnieszka Drozd-Bownik** – dyrektor Departamentu Kultury, Edukacji i Dziedzictwa Narodowego w Urzędzie Marszałkowskim, prof. **Jan Adamowski** – folklorysta i kulturoznawca oraz dr hab. **Tomasz Rokosz**, prof. KUL – etnomuzykolog.

Poziom artystyczny przeglądu był bardzo wysoki. Po naradach jury zdecydowało, komu przyznać nominacje do wojewódzkiego etapu Przeglądu Kapel i Śpiewaków Ludowych.

W kategorii zespołów śpiewaczych wyróżniono ex aequo zespół śpiewaczy Grabowiczanki z Grabowicy oraz zespół śpiewaczy Sąsiadeczki z Łaszczówki.

Wśród solistów-instrumentalistów nominację zdobył **Kazimierz Gruszka** z Tomaszowa Lubelskiego, natomiast w kategorii solistów-śpiewaków – **Aleksandra Wołoszyn-Banaś** z Bełżca. W kategorii „mistrz i uczeń" nominację otrzymała Aleksandra Wołoszyn-Banaś wraz z **Martyną Sawą** z Lubyczy Królewskiej. Nie zgłosiła się natomiast żadna kapela ludowa.

Eliminacje wojewódzkie są planowane na 17 maja w Klubie Muzycznym Centrum Spotkania Kultur w Lublinie.

wd

eprasa.pl 3bcc7db860

Bitwa pod Zaborecznem

GM. KRYNICE

27 kwietnia mieszkańcy regionu, pasjonaci historii oraz zaproszeni goście spotkali się w gminie Krynice, by uczcić pamięć bohaterów, którzy w 1943 roku w Bitwie pod Zaborecznem bronili wysiedlanej ludności. Po raz szósty odbyła się również rekonstrukcja historyczna tych dramatycznych wydarzeń. Ta żywa lekcja historii na pewno na długo pozostanie w pamięci młodego pokolenia.

Rekonstruktorzy dali widzom żywą lekcję lokalnej historii. Fot. 120 m Fotografia & Film

Obchody rocznicowe Bitwy pod Zaborecznem rozpoczęły się kilka dni wcześniej – 25 kwietnia – wykładem **Roberta Czyża**, dyrektora Muzeum Regionalnego im. Janusza Petera w Tomaszowie Lubelskim. Prelekcja zatytułowana „Pamięć o bitwie pod Zaborecznem" przybliżyła uczniom klas VII i VIII Szkoły Podstawowej im. Batalionów Chłopskich w Krynicach tło historyczne walk z 1 lutego 1943 roku. Robert Czyż barwnie opowiedział o heroicznej postawie oddziałów Batalionów Chłopskich i Armii Krajowej, które stawiły czoła przeważającym siłom niemieckim, broniąc wysiedlanej ludności Zamojszczyzny. W spotkaniu uczestniczył także wójt Gminy Krynice **Jacek Wiśniewski**, który zachęcał młodzież do zgłębiania lokalnej historii i pielęgnowania pamięci o bohaterach.

Kulminacyjnym punktem obchodów była rekonstrukcja bitwy, która odbyła się na polach wsi Zaboreczno w niedzielę 27 kwietnia. Dzięki zaangażowaniu rekonstruktorów z grup historycznych, pod czujnym okiem głównego koordynatora **Marka Gwoździuka** ze Stowarzyszenia Zamość 1920, widzowie mogli przenieść się w realia zimy 1943 roku. Jednym z kluczowych epizodów tegorocznej inscenizacji było przechwycenie przez naczelnika poczty w Krynicach – **Feliksa Chitryniewicza** – meldunku niemieckiego o planowanych wysiedleniach. To właśnie ta informacja umożliwiła podjęcie decyzji o walce i zapoczątkowała heroiczny opór Batalionów Chłopskich.

Odtworzenie realiów bitwy uzupełniły wystawy militariów, dioramy przygotowane przez rekonstruktorów oraz prezentacja uzbrojenia z okresu II wojny światowej. Pasjonaci historii mieli okazję z bliska przyjrzeć się sprzętowi używanemu przez partyzantów i wojska niemieckie, co dodatkowo wzbogaciło odbiór widowiska.

Dla wszystkich, którzy chcieliby jeszcze głębiej zanurzyć się w temat walki o Zamojszczyznę, od 30 kwietnia w Muzeum Regionalnym w Tomaszowie Lubelskim będzie dostępna wystawa czasowa pt. „Wysiedlenia i walka w obronie Zamojszczyzny", poświęcona losom wysiedlanych mieszkańców i działalności oddziałów partyzanckich. Ekspozycję będzie można zwiedzać do końca czerwca 2025 roku.

wd,
fot. 120 m Fotografia & Film

Don Vasyl Junior i zespół Redlin rozgrzali publiczność

SUSIEC

Słoneczna niedziela, 27 kwietnia, przyciągnęła do Suśca tłumy – wszystko za sprawą jednej z najbardziej wyczekiwanych imprez kulturalnych w regionie. XII Jarmark Susiecki zainaugurował tym samym otwarcie sezonu turystycznego.

Publiczność świetnie bawiła się na koncercie zespołu Redlin.

Wydarzenie, zorganizowane przez Wójta Gminy Susiec – **Zbigniewa Naklickiego** oraz Gminny Ośrodek Kultury w Suścu, odbyło się pod Patronatem Honorowym Wojewody Lubelskiego **Krzysztofa Komorskiego** oraz Marszałka Województwa Lubelskiego **Jarosława Stawiarskiego**. Patronat medialny sprawowała m.in. redakcja „Kroniki Tygodnia".

Wystąpili uczniowie i zespoły ludowe

Oficjalne otwarcie miało miejsce na scenie głównej, a pierwsze owacje zebrał występ Ilony i Dawida, którym na perkusji towarzyszył gościnnie Aleksander. Następnie scenę przejęli uczniowie Zespołu Szkół Publicznych w Suścu, prezentując artystyczny program przygotowany przez nauczycielki: **Małgorzatę Mułę**, **Irenę Skroban** i **Gertrudę Borowiec**.

Wójt Gminy Susiec serdecznie przywitał wszystkich gości. Wśród obecnych znaleźli się m.in.: Radny Powiatu Tomaszowskiego **Tadeusz Suski**, Przewodnicząca Rady Gminy **Urszula Bartoszek**, Sekretarz Gminy **Tomasz Skroban**, dyrektorzy instytucji, przedstawiciele służb leśnych oraz wielu mieszkańców i turystów, którzy postanowili ten dzień spędzić właśnie w Suścu.

Wśród kolejnych punktów programu było dużo muzyki – wystąpili uczniowie Szkoły Muzycznej Casio pod kierunkiem **Zdzisława Haci**, a najmłodszych do wspólnej zabawy zapraszał charyzmatyczny animator **Piotr Gruszka**. Wesoły repertuar i pozytywna energia towarzyszyły występowi grupy Szalone Muzole z GOK Susiec, prowadzonej przez **Kamila Janika**.

Następnie scenę przejęły zespoły folklorystyczne: Grabowiczanki z Grabowicy, Parzanki z Paar oraz Olszanki z Wólki Łosinieckiej, które zachwyciły publiczność autentycznym przekazem i strojem ludowym.

Najsmaczniejszy Roztoczański Łakoć

Jedną z kulminacji Jarmarku był konkurs kulinarny „Najsmaczniejszy Roztoczański Łakoć" dla Kół Gospodyń Wiejskich z gminy Susiec. W szranki stanęło 14 wypieków. Komisja w składzie: **Adam Dziura** (przewodniczący), **Marta Fus**, **Urszula Bartoszek** i **Zuzanna Naklicka**, jednogłośnie przyznała pierwsze miejsce KGW Nad Szumami z Huty Szumy za wyjątkowy wypiek „Gryczana pokusa". Zwycięzca otrzymał nagrodę pieniężną, a wszyscy uczestnicy – nagrody rzeczowe.

Cygańskie gwiazdy i Redlin

Wieczorna część wydarzenia należała do gwiazd. Na scenie pojawili się: Don Vasyl Junior, zespół Redlin, Meffis oraz DJ Adamus, który zakończył dzień widowiskową dyskoteką pod gwiazdami.

W trakcie imprezy prowadzona była także zbiórka charytatywna na rzecz podopiecznych Fundacji Parasol Roztocza.

wd

W Suścu wystąpił m.in. Don Vasyl Junior.

eprasa.pl 3bcc7db860

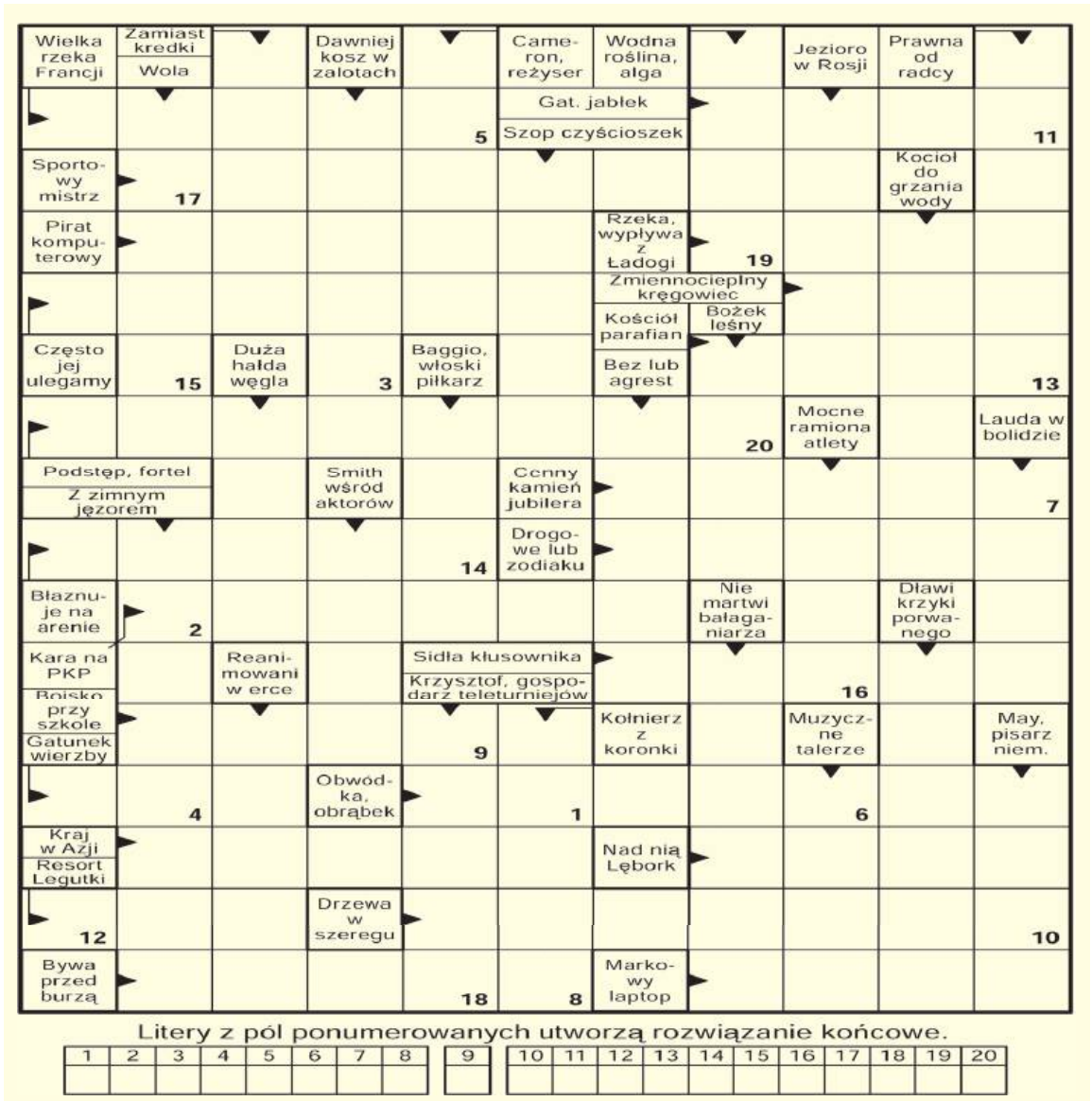

Litery z pól ponumerowanych utworzą rozwiązanie końcowe.

1	2	3	4	5	6	7	8	9	10	11	12	13	14	15	16	17	18	19	20

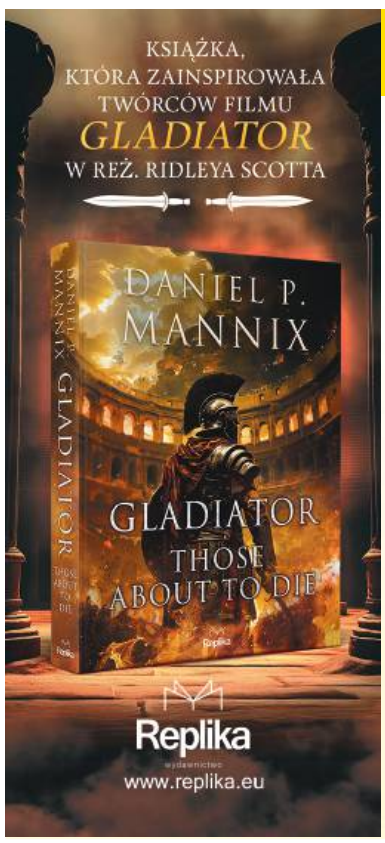

NAGRODA NR 18/2025
za rozwiązanie krzyżówki

Daniel P. Mannix

Gladiator. Those About to Die

Pierwsze polskie wydanie jednej z najsłynniejszych książek o rzymskich wojownikach, która zainspirowała twórców filmu Gladiator i serialu Those About to Die.

Mieszkańcy Rzymu – patrycjusze i zwykli ludzie – gromadzili się w murach Koloseum, aby oglądać gladiatorów miażdżonych kopytami koni i kołami rydwanów, rozszarpywanych przez na wpół zagłodzone dzikie bestie i szlachtowanych przez solidnie uzbrojonych i opancerzonych zawodowców. Przez pięć wieków istnienia rzymskie igrzyska zyskały krwawą sławę, kiedy ku uciesze obywateli dokonywano masakry tysięcy ludzi i zwierząt. Wraz z postępującym rozkładem cesarstwa wyłącznie kaźń i męczarnie zaspakajały dekadenckich Rzymian. Cesarz Trajan dał temu wyraz, organizując igrzyska trwające sto dwadzieścia dwa dni. Zginęło wówczas jedenaście tysięcy ludzi i dziesięć tysięcy zwierząt. Lud Rzymu był zachwycony i żądał więcej. Książka Daniela P. Mannixa zainspirowała Rolanda Emmericha (reżyser filmu Dzień Niepodległości) i Roberta Rodata (scenarzysta filmu Szeregowiec Ryan) do stworzenia epickiego serialu pod tym samym tytułem z Anthonym Hopkinsem w roli cesarza Wespazjana.

Widoczną na zdjęciu nagrodę otrzyma jedna z osób, które do piątku 16 maja 2025r., dostarczą do naszej redakcji krzyżówkowy kupon konkursowy wycięty z tego wydania „Kroniki Tygodnia" wraz z prawidłowym rozwiązaniem znajdującej się obok krzyżówki. Rozwiązania wysłane pocztą prosimy kierować na adres: Redakcja „Kroniki Tygodnia", ul. Żeromskiego 3, 22-400 Zamość z dopiskiem „Chwila dla Ciebie". Po odbiór nagrody prosimy zgłosić się do redakcji w ciągu 30 dni od daty ukazania się rozwiązania.

Rozwiązanie krzyżówki nr 16/2025 brzmi: „Con Air lot skazańców". Nagrodę otrzymuje **Ireneusz Bekier** ze Żdanowa. Gratulujemy!!!

krzyżówka kronika 18

Wykreślanka

C	Ś	W	L	P	A	Ż	I	Z	I	E	M	S	K	O	Ś	Ć	Ó	A	Z	Ć	O
Ó	B	P	O	O	G	C	H	Ę	E	Ł	Ń	R	U	Z	D	Ć	C	Ó	I	Ś	G
P	R	X	D	D	Z	P	Ń	S	M	E	U	P	J	R	T	I	V	K	T	O	N
O	S	I	O	Z	Ź	U	Ć	Y	I	Q	Y	G	A	R	W	E	N	Ę	K	N	I
L	B	Ł	Z	I	T	N	W	C	Z	T	U	M	Ż	A	E	A	R	E	U	Z	W
E	R	Z	Y	E	Ś	C	Ś	J	O	C	A	P	H	K	G	G	N	M	L	C	O
R	T	F	M	M	B	I	A	T	Ą	T	O	C	P	R	U	U	A	Ż	A	I	T
O	C	L	E	I	K	R	O	K	U	D	Y	R	O	O	T	R	R	Ł	O	L	Ą
W	P	V	T	E	E	R	Ę	R	C	D	T	Q	B	S	Ż	Ć	C	P	Ą	Ś	G
A	K	O	R	S	P	M	G	H	F	E	B	S	U	O	J	C	D	Z	Ż	Ś	E
C	D	B	I	S	Q	I	Ó	Ż	Y	N	Ó	J	T	C	D	Ż	S	Ł	O	M	A
Z	X	Ć	A	Ó	A	D	E	T	D	E	T	E	R	M	I	N	I	S	T	A	J

Słowa do odnalezienia:

determinista, dobroczyńca, dozymetria, dramaturgia, dychawica, justunek, kiścień, kurcz, ogniwo, organki, podchód, podziemie, polerowacz, prototyp, regał, seraj, słoma, terma, ziemskość, śliczność

SUDOKU

	9	2	7	4				
7				8	1		9	2
6		1					4	
		7			4	8		6
2	3				6			
	1	6	9	5		2		4
4			3	7	9			
						4	2	
		8		2	5	3		

horoskop

Baran (21 marca – 20 kwietnia)
W nadchodzącym tygodniu zechcesz coś zmienić nie tylko w pracy, ale i w sprawach osobistych. Nowe znajomości mogą się pojawić w weekend. Dla pracy, w której być może czeka cię awans lub przynajmniej pochwała, najlepszy będzie poniedziałek i wtorek. W uczuciach spokój.

Byk (21 kwietnia – 20 maja)
W pracy trzeba się starać, by wszyscy dobrze rozumieli twoje intencje - bez tego może we wtorek dojść do przykrych pomyłek i sporów. Nie narzucaj innym swojego zdania na początku tygodnia, jeśli nie chcesz narobić sobie wrogów. W środę i czwartek będzie się łatwiej porozumieć. W weekend miłe niespodzianki.

Bliźnięta (21 maja – 21 czerwca)
Początek tygodnia będzie wymagać ciężkiej pracy, a to ci się nie spodoba. Harówka się opłaci, zdobędziesz więcej, niż oczekujesz. W środę mów tyle, ile trzeba, a nawet mniej. Do nowych znajomości podchodź na razie z rezerwą. W weekend zrealizujesz najbardziej szalone plany. Nie bój się marzyć i działać.

Rak (22 czerwca – 22 lipca)
To dobry czas na poszukiwanie i odkrywanie swoich potrzeb. W piątek uwaga na zdrowie. W sobotę z przyjemnością oddasz się zajęciom rodzinnym i domowym. W niedzielę możesz nawiązać nową i bardzo ważną znajomość. Nie tylko dla samotnych miłość stanie się teraz bardzo istotna.

Lew (23 lipca – 23 sierpnia)
Może zdarzyć się tak, że po dobrym początku tygodnia, kiedy to wszystko idzie jak z płatka, w środę coś nie wypali z niezawinionej przez ciebie przyczyny. W czwartek chęć postawienia na swoim może okazać się nie najlepszym wyborem. Warto pytać domowników o zdanie. W weekend uciekniesz od obowiązków.

Panna (24 sierpnia – 23 września)
Początek tygodnia dość leniwy, a zarazem trudno będzie zdecydować, co robić najpierw. W pracy przede wszystkim zajmij się sprawami, które wymagają polotu - w środę i czwartek powinno ci pójść doskonale. W piątek pewnie znów nie zauważysz osoby, której zależy na tobie. Weekend świetny.

Waga (24 września – 23 października)
Trzeba się ostro wziąć za uregulowanie spraw finansowych. Zwróć długi, ale i bez skrupułów ściągnij od innych to, co ci się należy. W pracy w połowie tygodnia możliwe zmiany i przetasowania. Będą korzystne dla ciebie, ale trzymaj rękę na pulsie. W uczuciach tempo zwolni, na czym rychło skorzystasz. W weekend odpocznij.

Skorpion (24 października – 22 listopada)
Dopiszą ci teraz humor i energia, a w poniedziałek każdą sprawę zdołasz załatwić z korzyścią dla siebie. W następnych dniach pamiętaj, że kompromisy są dla ludzi. W czwartek nie daj się sprowokować - w uczuciach możliwe są pomyłki. Zanim krzykniesz - zapytaj. W weekend zgoda, spokój i wizyty.

Strzelec (23 listopada – 21 grudnia)
Ambitne przedsięwzięcia nie będą za trudne, ale trzeba będzie zapanować nad rozleniwieniem. Zostanie to nagrodzone i docenione. W miłości możesz zapragnąć zmian, ale nie jest to najlepsza pora na takie decyzje. W czwartek w pracy zrezygnuj z tego, czego nie warto ciągnąć. Weekend minie spokojnie i przyjemnie.

Koziorożec (22 grudnia – 20 stycznia)
Jeśli bliska osoba cierpi z powodu twojego postępowania, to przemyśl, gdzie popełniłeś błąd. Nie wahaj się przeprosić. W weekend przypadkowo spotkani starzy znajomi poddadzą ci kilka świetnych pomysłów, które warto szybko wykorzystać. Ukochana osoba okaże ci teraz więcej uczuć.

Wodnik (21 stycznia – 19 lutego)
Na początku tygodnia zapanuje rozluźnienie, ale od środy przejmij ster wydarzeń. W czwartek możliwe intrygi w pracy - szczerze przedstaw swoje zdanie, a na swoje słowa zbierz dowody. Uda się pogrążyć kogoś nieuczciwego. Od piątku możesz liczyć na ciekawe znajomości, niezwykłe spotkania i miłe wydarzenia.

Ryby (20 lutego – 20 marca)
Nie zaczynaj teraz nowych spraw, staraj się za to doprowadzić do końca to, do czego się zobowiązałeś. W pracy atmosfera się poprawi, a osoby, którym groziło zwolnienie, nagle okażą się niezbędne lub znajdą korzystniejszą ofertę. W środę będziesz zadowolony z rozwoju spraw uczuciowych.

eprasa.pl 3bcc7db860

PÓŁNOC NIERUCHOMOŚCI
NAJNOWSZE OFERTY
na facebook i www.polnoc.pl/oddzialy/zamosc-zeromskiego/

Zaskakująca decyzja rządu w sprawie cen prądu

NIERUCHOMOŚCI

Nowe taryfy na energię elektryczną dla gospodarstw domowych zaczną obowiązywać trzy miesiące później, niż planował to rząd, czyli od 1 października, a nie od 1 lipca. Teraz resort tłumaczy dlaczego.

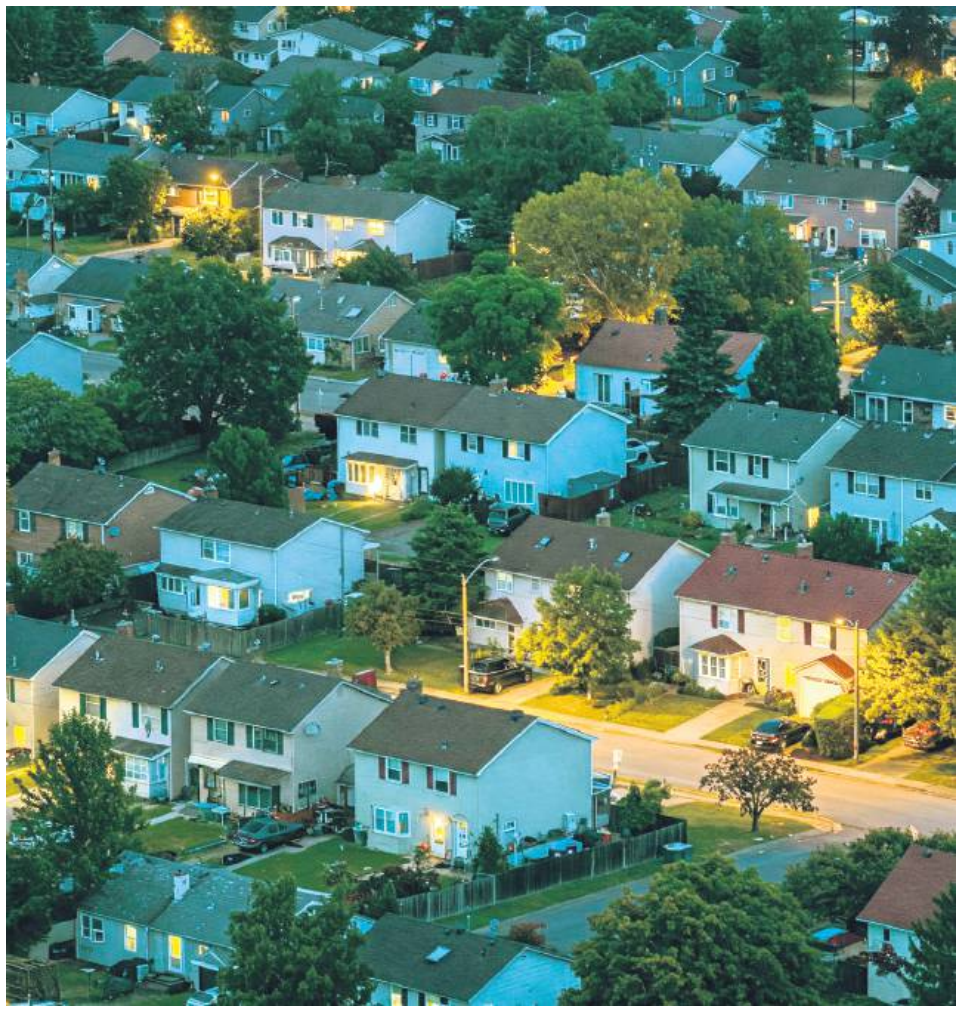

Chodzi o nowelę ustawy o szczególnych rozwiązaniach służących ochronie odbiorców energii elektrycznej w 2023 roku oraz w 2024 roku w związku z sytuacją na rynku energii elektrycznej, która chroni gospodarstwa domowe przed nadmiernym wzrostem rachunku za energię elektryczną. Ministerstwo Klimatu i Środowiska wyjaśniło, że przesunięcie wejścia w życie nowych taryf ma na celu trafniejsze uwzględnienie aktualnych warunków na rynku energii. Sprawdzamy, co się pod tym kryje.

Powód przesunięcia

Powodem przesunięcia terminu jest oczekiwanie Ministerstwa Klimatu na dalszy spadek cen energii na rynku hurtowym. Ministerstwo kalkuluje, że im później sprzedawcy zakontraktują energię, tym niższa będzie jej cena. W efekcie wnioski o zmianę taryf, które sprzedawcy złożą do regulatora, będą zawierać niższe ceny, co przełoży się na mniejsze dopłaty ze strony rządu. Uzasadnienie wskazuje na hurtową cenę energii na poziomie 400-500 zł za MWh jako przestrzeń do obniżek, w porównaniu do obecnej zamrożonej ceny dla gospodarstw domowych wynoszącej 500 zł za MWh, która obowiązuje do końca września 2025 roku.

Co z rachunkami?

Przesunięcie terminu zmiany taryf może przynieść wymierne korzyści odbiorcom, jeśli ceny energii na rynku hurtowym pozostaną na niskim poziomie. Nowe taryfy, które wejdą w życie dopiero jesienią, będą miały szansę być korzystniejsze dla konsumentów. Jednocześnie niepewność co do dalszego utrzymania zamrożonych cen po wrześniu 2025 roku powoduje, że część gospodarstw może zacząć przygotowywać się na możliwe wzrosty kosztów energii. Wszystko zależy od decyzji rządu i dalszych analiz rynku energii, które będą podstawą do ewentualnego przedłużenia ochrony cenowej lub jej zakończenia.

Samorządy apelują do rządu

Samorządy w całej Polsce biją na alarm w związku z dramatycznym wzrostem cen energii elektrycznej, który po wygaśnięciu rządowej ustawy osłonowej z końcem marca br. uderzył w ich budżety z niespotykaną siłą. Ustawa, która zamroziła ceny energii elektrycznej na poziomie 693 zł/MWh netto, przestała obowiązywać, otwierając drogę do lawinowego wzrostu rachunków. Jak informuje Komisja Wspólna Rządu i Samorządu Terytorialnego, podwyżki narzucone przez firmy energetyczne sięgają kilkudziesięciu procent, co dla wielu samorządów stało się ciężarem nie do udźwignięcia. W obliczu tej patowej sytuacji niektórzy przedstawiciele lokalnych władz zapowiadają protesty i ponawiają desperacki apel do rządu o pilne znalezienie rozwiązania.

jlk

REKLAMA
PÓŁNOC NIERUCHOMOŚCI
SPRZEDAŻ MIESZKAŃ
504 288 990
Prestiżowa lokalizacja!
Mieszkania od 38 m²
ZAMOŚĆ, ul. Koszary 16

REKLAMA
ELEGANCKI DOM
5 pokoi, 188 m²
Działka 0,10 ha
PÓŁNOC NIERUCHOMOŚCI
Wólka Panieńska
504 288 990

REKLAMA
DOMEK REKREACYJNY NA ROZTOCZU
powierzchnia 35 m² + poddasze działka 0,25 ha
PÓŁNOC NIERUCHOMOŚCI
WYCHODY
665 750 080

REKLAMA
PÓŁNOC NIERUCHOMOŚCI
PROFESJONALIŚCI W NIERUCHOMOŚCIACH
ZAMOŚĆ, UL. ŻEROMSKIEGO 3
Chcesz SPRZEDAĆ lub KUPIĆ MIESZKANIE, DOM, a może DZIAŁKĘ?
ZRÓB TO Z NAMI!
Zadzwoń aby dowiedzieć się więcej!
Monika Sosna
msosna@polnoc.pl
665 752 210
Tomasz Juszczak
tjuszczak@polnoc.pl
504 288 990
Justyna Łagoda
jlagoda@polnoc.pl
665 750 080
DARMOWA KONSULTACJA na temat twojej nieruchomości

eprasa.pl 3bcc7db860

Ratownicy policyjni z Hrubieszowa drudzy w Lubelskiem

Sierż. Bartłomiej Janik (po lewej) oraz sierż. Rafał Biber z Komendy Powiatowej Policji w Hrubieszowie zajęli drugie miejsce w wojewódzkich eliminacjach do X Ogólnopolskich Zawodów Ratowników Policyjnych z Kwalifikowanej Pierwszej Pomocy.

HRUBIESZÓW

Sierżanci Rafał Biber i Bartłomiej Janik z Komendy Powiatowej Policji w Hrubieszowie zajęli drugie miejsce w wojewódzkich eliminacjach do X Ogólnopolskich Zawodów Ratowników Policyjnych z Kwalifikowanej Pierwszej Pomocy. 21 drużyn policyjnych ratowników rywalizowało na terenie szkoleniowych obiektów KWP w Lublinie.

W rywalizacji wzięły udział dwuosobowe patrole z całego garnizonu lubelskiego. Każdy z uczestników zdawał test wiedzy teoretycznej i musiał wykazać się praktycznymi umiejętnościami na sali symulacji interwencji policyjnych. Hrubieszowską komendę reprezentowali sierżanci **Rafał Biber** i **Bartłomiej Janik**, którzy wykazali się wysokim poziomem wiedzy i umiejętności przy udzielaniu pierwszej pomocy przedmedycznej. Zawody policyjnych ratowników na Lubelszczyźnie wygrała drużyna z Komendy Powiatowej Policji w Łęcznej, a trzecie miejsce zajęli policjanci z Komendy Miejskiej Policji w Lublinie.

Mł. insp. **Tomasz Gil**, komendant wojewódzki policji w Lublinie, pogratulował zwycięzcom eliminacji osiągniętych wyników. Drużyna z Łęcznej i policjanci z Hrubieszowa będą reprezentować województwo lubelskie w finale ogólnopolskich zawodów, które odbędą się w Szkole Policji w Słupsku.

par

STAROSTA HRUBIESZOWSKI

Informuje, że na tablicy ogłoszeń Starostwa Powiatowego w Hrubieszowie, ul. Narutowicza 34 został wywieszony na okres 21 dni wykaz nieruchomości Skarbu Państwa przeznaczonej do oddania w dzierżawę na okres 3 lat w trybie bezprzetargowym oznaczonej jako działka nr 1151/4 o pow. 1,0900 ha położonej w obrębie ewidencyjnym Horodło jednostka ewidencyjna Horodło.

Wykaz nieruchomości został ponadto zamieszczony na stronie internetowej Starostwa Powiatowego w Hrubieszowie - **https://www.starostwo.hrubieszow.pl/**, Biuletynie Informacji Publicznej Starostwa Powiatowego w Hrubieszowie - **http://www.bip.starostwo.hrubieszow.pl/** oraz Biuletynie Informacji Publicznej Lubelskiego Urzędu Wojewódzkiego w Lublinie - **https://luwwlublinie.bip.gov.pl/.**

Szczegółowe informacje można uzyskać pod nr tel. 84 696 50 68 wew. 62.

0590

STAROSTA HRUBIESZOWSKI

Informuje, że na tablicy ogłoszeń Starostwa Powiatowego w Hrubieszowie, ul. Narutowicza 34 został wywieszony na okres 21 dni wykaz nieruchomości Skarbu Państwa przeznaczonej do zbycia na rzecz użytkownika wieczystego oznaczonej jako działka nr 1371/3 (ark. mapy 23) o pow. 1,2929 ha położonej w obrębie ewidencyjnym Podgórze jednostka ewidencyjna Hrubieszów-Miasto.

Wykaz nieruchomości został ponadto zamieszczony na stronie internetowej Starostwa Powiatowego w Hrubieszowie - **https://www.starostwo.hrubieszow.pl/**, Biuletynie Informacji Publicznej Starostwa Powiatowego w Hrubieszowie - **http://www.bip.starostwo.hrubieszow.pl/** oraz Biuletynie Informacji Publicznej Lubelskiego Urzędu Wojewódzkiego w Lublinie - **https://luwwlublinie.bip.gov.pl/.**

Szczegółowe informacje można uzyskać pod nr tel. 84 696 50 68 wew. 62.

0591

WYCIĄG Z OGŁOSZENIA O PRZETARGU

Wójt Gminy Dołhobyczów ogłasza przetarg ustny nieograniczony na sprzedaż nieruchomości stanowiących własność gminy:

Nieruchomości gruntowe niezabudowane położone w Dołhobyczowie przeznaczone pod zabudowę mieszkaniową jednorodzinną. Zgodnie ze studium uwarunkowań i kierunków zagospodarowania przestrzennego to tereny zabudowy mieszkaniowej jednorodzinnej z możliwością prowadzenia usług nieuciążliwych – 1.MN. Księga Wieczysta KW Nr ZA1H/00048382/0:

1. działka nr 303/39 o pow. 2782 m² cena wywoławcza 99.200,- zł + 23% VAT. Wadium wynosi 12.200,-zł,
2. działka nr 303/41 o pow. 2754 m² cena wywoławcza 98.200,- zł + 23% VAT. Wadium wynosi 12.100,-zł.

Nieruchomości są wolne od obciążeń i zobowiązań.

Przetarg odbędzie się dnia **9 czerwca 2025 roku** o godz. 10.00 w Urzędzie Gminy w Dołhobyczowie. Wadium należy wpłacić w gotówce w kasie Urzędu Gminy w Dołhobyczowie lub przelewem na konto Gminy Dołhobyczów w PBS w Zamościu Oddział w Dołhobyczowie Nr 22 9603 0006 2001 0000 0433 0020 do dnia **2 czerwca 2025 roku**.

Ogłoszenie o przetargu zamieszczone zostało na tablicy ogłoszeń w siedzibie Urzędu, na stronie internetowej Urzędu Gminy w Dołhobyczowie oraz na stronie **www.ugdolhobyczow.bip.lubelskie.pl**. Szczegółowe informacje dotyczące przetargu można uzyskać w UG Dołhobyczów pod nr tel. /84/6532136.

0592

INFORMACJA

o wywieszeniu wykazu nieruchomości, które stanowią własność Gminy Radecznica przeznaczonych do oddania w użyczenie.

Działając na podstawie art. 35 ust. 1 ustawy z dnia 21 sierpnia 1997 r. o gospodarce nieruchomościami (t.j. Dz. U. z 2024 r. poz. 1145 z późn. zm.)

Wójt Gminy Radecznica informuję, że w siedzibie Urzędu Gminy Radecznica, ul. B.Prusa 21, 22-463 Radecznica (na tablicy ogłoszeń) oraz na stronach internetowych Gminy w**ww.bip.gminaradecznica.pl**, **www.gminaradecznica.pl** zamieszczono na okres 21 dni od dnia 30.04.2025 r. wykaz nieruchomości, które stanowią własność Gminy Radecznica przeznaczonych do oddania w użyczenie na okres 10 lat, który obejmuję:

1. budynek usytuowany na dz. nr 547 obręb 16 Zaburze,
2. budynek usytuowany na dz. nr 166 obręb 10 Podborcze,
3. budynek usytuowany na dz. nr 1282 obręb 6 Gorajec Zastawie,
4. budynek usytuowany na dz. nr 6150 obręb 8 Latyczyn,
5. budynek usytuowany na dz. nr 103, 257 obręb 12 Podlesie Małe.
6. pomieszczenie o pow. 54,00 m2 usytuowany na parterze budynku biurowo-usługowego przy ul. Uście 10 obręb 13 Radecznica,
7. pomieszczenie o pow. 39,15 m2 usytuowany na II pietrze budynku biurowo-usługowego przy ul. B.Prusa 65a obręb 13 Radecznica.

0594

OBWIESZCZENIE STAROSTY TOMASZOWSKIEGO

o wydaniu decyzji o zezwoleniu na realizację inwestycji drogowej

Działając na podstawie art. 49 i art. 10 ustawy z dnia 14 czerwca 1960 r. Kodeksu postępowania administracyjnego (Dz. U. z 2024 r., poz. 572) oraz art. 11f ust. 3 ustawy z 10 kwietnia 2003 r. o szczególnych zasadach przygotowania i realizacji inwestycji w zakresie dróg publicznych (Dz. U. z 2024 r., poz. 311),

zawiadamiam

o wydaniu dla Burmistrza Miasta w Tomaszowie Lubelskim, z siedzibą przy ul. Lwowskiej 57, 22 - 600 Tomaszów Lubelski, reprezentowanego przez Jerzego Kurczuka, decyzji nr: AB.6740.8.Z.2025 z dnia 28.04.2025 r., o zezwoleniu na realizację inwestycji drogowej pn.: **„Budowa drogi gminnej nr 111852L- ulica Ofiar Bełżca w Tomaszowie Lubelskim"**

Zakres inwestycji obejmuje następujące nieruchomości: jednostka ewidencyjna 061801_1 Tomaszów Lubelski – gmina miejska:

obręb nr 0001 Tomaszów Lubelski:	
działki nr ewid.:	ark. 5 – 11/2, 12, 13, 14, 15, 23/2, 23/3, 23/6, 24/4, 24/5, 24/7, 25, 26, 27, 28, 29, 30, 31, 32, 33, 34, 35/3, 36/6, 37/3, 38/3, 38/7, 39, 40, 41/7, 41/8, 109, 110/1, 110/2, 110/3, 110/4**,** 114, 115, 116/1, 116/5, 117, 118, 119, 120, 121, 122, 123, 124, 125, 126, 127,128, 129,151,191,194/1,194/2, 194/3,195.

Zawiadamia się, że decyzja o zezwoleniu na realizację inwestycji drogowej będzie jednocześnie decyzją zatwierdzającą projekt podziału nieruchomości.

Działki podlegające podziałowi: jednostka ewidencyjna 061801_1 Tomaszów Lubelski – gmina miejska:

obręb nr 0001Tomaszów Lubelski:	
działki nr ewid.:	**ark. 5 -** 11/2 (**11/3,** 11/4), 12(**12/1**, 12/2), 13(**13/1,**13/2), 14(**14/1,**14/2), 15(**15/1**,15/2), 23/2(**23/4,** 23/8),23/3(**23/9,** 23/10), 23/6(**23/11,** 23/12), 24/4(**24/8,** 24/9), 24/5(**24/10,** 24/11), 24/7(**24/12,** 24/13), 25(**25/1,** 25/2), 26/(**26/1,** 26/2), 27(**27/1,** 27/2), 28(**28/1,** 28/2), 29(**29/1,** 29/2), 30(**30/1,** 30/2), 31(**31/1,** 31/2), 32(**32/1**, 32/2), 33(**33/1,** 33/2),34(**34/1,** 34/2), 35/3(**35/4,** 35/5), 36/6(**36/7,** 36/8), 37/3(**37/4,** 37/5), 38/3(**38/10,** 38/11),38/7(**38/8,** 38/9),39(**39/1,**39/2),40(**40/1,**40/2),41/7(**41/12,**41/11,41/13),41/8(**41/9,**41/10), 109(**109/1,**109/2),110/1(**110/5,**110/6),110/2(**110/7,**110/8),110/3(**110/9,**110/10),110/4(**110/11,**110/12), 114(**114/1,** 114/2), 115(**115/1,** 115/2), 116/1(**116/6,** 116/7), 116/5(**116/8,** 116/9), 117(**117/1**, 117/2), 118(**118/1,** 118/2), 119(**119/1,** 119/2), 120(**120/1,** 120/2), 121(**121/1,** 121/2), 122(**122/1,** 122/2), 123(**123/1**,123/2), 124(**124/1,** 124/2), 125(**125/1,** 125/2), 126(**126/1,**126/2), 127(**127/1,**127/2),128(**128/1,** 128/2),129(**129/1,** 129/2), 151(**151/1,** 151/2), 191(**191/1,** 191/2),194/1(**194/4,** 194/5), 194/2(**194/6,** 194/7), 194/3(**194/8,** 194/9), 195(**195/1,** 195/2) *.

** W odniesieniu do nieruchomości, które podlegają podziałowi – przed nawiasem podano numer działki przed podziałem, w nawiasach numery działek powstałych po podziale. Cyfry wytłuszczonym drukiem to numery geodezyjne działek, które po wydaniu decyzji o zezwoleniu na realizację inwestycji drogowej staną się własnością Miasta Tomaszów Lubelski.*

Działając na podstawie art. 16 ust. 2 ustawy o szczególnych zasadach przygotowania i realizacji inwestycji w zakresie dróg publicznych, określam termin odpowiednio wydania nieruchomości lub wydania nieruchomości i opróżnienia lokali i innych pomieszczeń na 121 dzień od dnia, w którym decyzja ta stanie się ostateczna.

Na podstawie art. 17 ust. 1 ustawy o szczególnych zasadach przygotowania i realizacji inwestycji w zakresie dróg publicznych, na wniosek zarządcy drogi, niniejszej decyzji nadano rygor natychmiastowej wykonalności.

Wobec powyższego w myśl art. 17 ust. 3 ustawy o szczególnych zasadach przygotowania i realizacji inwestycji w zakresie dróg publicznych, decyzja niniejsza:

– zobowiązuje do niezwłocznego wydania nieruchomości, opróżnienia lokali i innych pomieszczeń,
– uprawnia do faktycznego objęcia nieruchomości w posiadanie przez właściwego zarządcę drogi,
– uprawnia do rozpoczęcia robót budowlanych,
– uprawnia do wydania przez właściwy organ dziennika budowy.

Jednocześnie informuję, że zgodnie z art. 18 ust 4 ustawy o szczególnych zasadach przygotowania i realizacji inwestycji w zakresie dróg publicznych, w przypadku, w którym dotychczasowy właściciel lub użytkownik wieczysty nieruchomości objętej decyzją o zezwoleniu na realizację inwestycji drogowej odpowiednio wyda tę nieruchomość lub wyda nieruchomość i opróżni lokal oraz inne pomieszczenia niezwłocznie, lecz nie później niż w terminie 30 dni od dnia doręczenia zawiadomienia o wydaniu decyzji, której nadano rygor natychmiastowej wykonalności, wysokość odszkodowania powiększa się o kwotę równą 5% wartości nieruchomości lub wartości prawa użytkowania wieczystego.

Zgodnie z przepisami Kodeksu postępowania administracyjnego, w terminie 14 dni od daty ukazania się obwieszczenia w Wydziale Architektury i Budownictwa Starostwa Powiatowego w Tomaszowie Lubelskim ul. Lwowska 68, w godzinach pracy urzędu, udzielane będą informacje dotyczące przedmiotowej inwestycji.

Od decyzji służy odwołanie do Wojewody Lubelskiego za pośrednictwem Starosty Tomaszowskiego, w terminie 14 dni od dnia otrzymania decyzji przez wnioskodawcę lub zawiadomienia pozostałych stron o jej wydaniu. Zgodnie z art. 11f ust. 3 ustawy i art. 49 § 2 K.p.a., zawiadomienie stron postępowania uważa się za dokonane po upływie 14 dni od dnia, w którym nastąpiło publiczne obwieszczenie w Starostwie Powiatowym w Tomaszowie Lubelskim oraz w urzędach gmin właściwych ze względu na przebieg drogi, w urzędowych publikatorach teleinformatycznych - Biuletynie Informacji Publicznej tych urzędów, a także w prasie lokalnej.

0597

eprasa.pl 3bcc7db860

W rozdawanie flag zaangażowała się biłgorajska młodzież.

Biłgorajanie obchodzili Święto Flagi.

W uroczystościach patriotycznych udział wzięły poczty sztandarowe.

Witaj majowa jutrzenko

BIŁGORAJ

Biłgorajanie aktywnie włączyli się w majowe świętowanie. Z okazji Święta Flagi młodzież rozdawała biało-czerwoną flagi mieszkańcom miasta, a w rocznicę uchwalenia Konstytucji odbyły się uroczystości patriotyczne.

2 maja powiat biłgorajski obchodził Dzień Flagi Rzeczypospolitej Polskiej w wyjątkowy sposób. Ponad 700 biało-czerwonych flag trafiło do mieszkańców miasta w ciągu zaledwie godziny, dzięki zaangażowaniu Młodzieżowej Rady Powiatu w Biłgoraju.

Rozdawali flagi

Młodzi ludzie rozdawali flagi w dwóch specjalnie przygotowanych punktach – w Parku Solidarności oraz na Placu Wolności w okolicy Urzędu Miasta. Towarzyszyli im członkowie Rady Powiatu, m.in. etatowi członkowie Zarządu – **Bartłomiej Świtała** i **Tomasz Rogala**, radni **Agnieszka Piętak-Faryna** i **Andrzej Łagożny**, a także opiekun Młodzieżowej Rady – **Anna Wachowicz**.

Delegacje składały wiązanki przed Pomnikiem Jubileuszowym.

W trakcie wydarzenia w Parku Solidarności ustawiono namiot z flagami, stołami i specjalnym miejscem, gdzie przechodnie mogli nie tylko odebrać biało-czerwoną flagę, ale także porozmawiać o patriotyzmie, społeczeństwie obywatelskim i działalności Rady. To był nie tylko gest patriotyczny, ale i okazja do budowania lokalnej wspólnoty oraz edukacji młodych ludzi na temat wartości narodowych. Flagi rozdawano także w drugim z centralnych punktów miasta na Placu Wolności.

Wydarzenie zostało zorganizowane w ramach projektu „Biało-Czerwony Biłgorajski – Dzień Flagi z MRP", finansowanego ze środków Narodowego Instytutu Wolności – Centrum Rozwoju Społeczeństwa Obywatelskiego, w ramach Rządowego Programu Fundusz Młodzieżowy 2022-2033. To świetny przykład, jak młodzi ludzie aktywnie kształtują lokalną społeczność i pielęgnują patriotyzm.

Wiwat maj, trzeci maj

3 maja obchodzona jest rocznica przyjęcia przez Sejm Czteroletni ustawy rządowej, która przeszła do historii jako Konstytucja 3 maja. W Biłgoraju świętowanie rozpoczęło się mszą św. w intencji Ojczyzny w kościele pw. Wniebowzięcia Najświętszej Maryi Panny.

Po eucharystii maszerującym przed Pomnik Jubileuszowy towarzyszyła Biłgorajska Orkiestra Dęta im. Czesława Nizio. Kolejnym punktem programu było podniesienie biało-czerwonej flagi na maszt przy dźwiękach Mazurka Dąbrowskiego.

Następnie głos zabrał **Marek Szubiak** ze Związku Piłsudczyków RP, który przybliżył okoliczności i znaczenie uchwalenia ustawy zasadniczej. Przeszła ona do historii jako najważniejszy akt prawny, który powstał w Rzeczypospolitej. – Cieszmy się z tego, że mieliśmy w historii tak znamienity akt patriotyzmu, jakim była Konstytucja 3 Maja. Dzisiaj jesteśmy z tego dumni, z tej tradycji patriotycznej, ale też dumni ze współczesnego państwa polskiego, z naszej ukochanej Ojczyzny, której strzeżmy wszyscy jak źrenicy oka – mówił.

Na zakończenie zgromadzeni złożyli wiązanki kwiatów przed Pomnikiem Wdzięczności. Burmistrz **Wojciech Gleń** podziękował za udział w uroczystościach.

Konstytucja 3 maja była pierwszą w Europie, ale nie pierwszą na świecie. Jej wielkość polega na tym, że w okresie kryzysu Rzeczypospolitej Polacy sami mogli wznieść się na wyżyny i przyjąć akt prawny, który miał ratować Rzeczpospolitą. Konstytucja nie uratowała wolności. Wydarzenia w następnych latach doprowadziły do tego, że Polska na 123 lata zniknęła z mapy Europy. Pamięć o konstytucji była cały czas obecna.

ez

Stypendyści ze „Staszica"

HRUBIESZÓW

Czworo uczniów hrubieszowskiego „Staszica" zostało stypendystami marszałka województwa lubelskiego. Uczniowie I Liceum Ogólnokształcącego w Hrubieszowie zostali uhonorowani stypendiami w ramach programu „Lubelskie wspiera uzdolnionych 2024-2025".

Czwórka uzdolnionych uczniów Liceum Ogólnokształcącego im. Stanisława Staszica w Hrubieszowie otrzymała stypendia w ramach projektu „Lubelskie wspiera uzdolnionych 2025-2026", sfinansowanego z unijnych funduszy.

Projekt „Lubelskie wspiera uzdolnionych 2025-2026" realizowany jest przez województwo lubelskie począwszy od 28 kwietnia tego roku do 30 września 2026 roku, a finansowany jest z programu Fundusze Europejskie dla Lubelskiego 2021-2027. Założeniami tego projektu są rozwijanie wiedzy i szczególnych umiejętności, a także motywowanie i wspieranie rozwoju emocjonalno-społecznego oraz wspieranie twórczego myślenia uzdolnionych uczniów.

Wsparciem finansowym w tym projekcie objęto na Lubelszczyźnie 717 uczniów i uczennic klas V-VIII szkół podstawowych oraz klas I-IV liceów ogólnokształcących. Uroczystość wręczenia dyplomów stypendystom odbyła się 29 kwietnia w Centrum Spotkania Kultur w Lublinie. Wzięło w niej udział czworo stypendystów z hrubieszowskiego „Staszica": **Kacper Kalemba** z klasy II b, **Agnieszka Semaj** z klasy III b oraz absolwentki tej szkoły – **Oliwia Kapusta** z kl. IV c i **Agata Stankiewicz** z kl. IV d. Laureatom towarzyszyła w uroczystości dyrektor Zespołu Szkół Nr 2 w Hrubieszowie, **Alicja Borkowska**.

par

ZAWIADOMIENIE

Spółdzielnia Mieszkaniowa im. Waleriana Łukasińskiego w Zamościu ul. Wiejska 17 ogłasza:

Na podstawie art. 8^3 ust. 6 ustawy z dnia 15 grudnia 2000 r. o spółdzielniach mieszkaniowych oraz § 37 Statutu Spółdzielni Mieszkaniowej im. Waleriana Łukasińskiego Zarząd Spółdzielni zawiadamia, że w terminie **od 02.06.2025 r. do 11.06.2025 r.** z podziałem na części:

I Część Radecznica Parkowa 2;	02.06.25 - godz. 15.30 - Stołówka Szpitala w Radecznicy
II Część Os. Planty;	03.06.25 - godz. 17.00 - Szkoła Podstawowa Nr.10
III Część Os. Kilińskiego;	04.06.25 - godz. 17.00 - Świetlica ul. Orzeszkowej 28
IV Część Os. Lubelskie Przedmieście;	05.06.25 - godz. 17.00 - Świetlica ul. Orzeszkowej 28
V Część Os. E. Orzeszkowej;	06.06.25 - godz. 17.00 - Świetlica ul. Orzeszkowej 28
VI Część Os. Oboźna;	09.06.25 - godz. 17.00 - Świetlica ul. Orzeszkowej 28
VII Część Os. Szwedzka, Brzozowa, Lubelska;	10.06.25 - godz. 17.00 - Świetlica ul. Wiejska 17
VIII Część Os. Reymonta;	11.06.25 - godz. 17.00 - Świetlica ul. Wiejska 17

odbędzie się Walne Zgromadzenie Spółdzielni Mieszkaniowej im. Waleriana Łukasińskiego z następującym porządkiem obrad:

1. Otwarcie
2. Informacja o obowiązkach wynikających z RODO
3. Odczytanie listy pełnomocników członków Spółdzielni
4. Wybór prezydium
5. Przyjęcie porządku obrad
6. Wybór Komisji Mandatowo – Skrutacyjnej w składzie 3 osób
7. Wybór Komisji Wniosków i Uchwał w składzie 3 osób
8. Przyjęcie protokołu z poprzedniego Walnego Zgromadzenia
9. Sprawozdanie z działalności Zarządu za 2024 rok
10. Sprawozdanie z działalności Rady Nadzorczej za 2024 rok
11. Dyskusja
12. Podjęcie uchwał w sprawach:
    a. zatwierdzenia sprawozdania Zarządu za 2024 r.
    b. zatwierdzenia sprawozdania Rady Nadzorczej za 2024 r.
    c. zatwierdzenia sprawozdania finansowego za 2024 r.
    d. podziału nadwyżki bilansowej za 2024 r.
    e. udzielenia absolutorium członkom Zarządu za 2024 r.
    f. wyboru członków Rady Nadzorczej
13. Przyjęcie wniosków z obrad części Walnego Zgromadzenia do bieżącej realizacji przez organy Spółdzielni
14. Zamknięcie obrad

Członkowie mogą brać udział w obradach poszczególnych części Walnego Zgromadzenia osobiście za okazaniem dowodu osobistego lub przez pełnomocnika. Pełnomocnictwo powinno być udzielone na piśmie pod rygorem nieważności.

Protokoły z poszczególnych części Walnego Zgromadzenia z 2024 roku, Regulamin Walnego Zgromadzenia, informacja z realizacji wniosków, sprawozdania Zarządu i Rady Nadzorczej, sprawozdanie finansowe oraz projekty uchwał, które będą przedmiotem obrad Walnego Zgromadzenia wyłożone będą – z możliwością zapoznania się przez członków Spółdzielni – w biurze Spółdzielni przy ul. Wiejskiej 17 pok. Nr 19 w terminie **od 16.05.2025 r.**

Jednocześnie informujemy, że zwołane Walne Zgromadzenie dokona wyboru członków Rady Nadzorczej na 3-letnią kadencję. Każdy członek Spółdzielni ma prawo zgłaszania kandydatów na członków Rady Nadzorczej w terminie do 15 dni przed dniem posiedzenia pierwszej części Walnego Zgromadzenia tj. do **16.05.2025 r**. włącznie. Zgłoszenie kandydata poparte przez co najmniej 5 członków, zawierające: imię i nazwisko kandydata oraz jego adres, imiona i nazwiska osób zgłaszających oraz ich adresy, opatrzone podpisami zgłaszających wraz z pisemnym oświadczeniem kandydata o wyrażeniu zgody na kandydowanie, należy złożyć w biurze Spółdzielni ul Wiejska 17 (sekretariat). Druki zgłoszenia wraz z oświadczeniem kandydata znajdują się w biurze Spółdzielni pokój nr 19 oraz na stronie internetowej Spółdzielni: **www.sml.zamosc.pl**

0993

Zarząd Spółdzielni

eprasa.pl 3bcc7db860

SPRZEDAŻ PASZY
PROWADZIMY ZAPISY NA
✓ kurki, kogutki odchowane
✓ kurczęta brojlery
✓ pisklęta 1-dniowe
Zamość, ul. Lwowska 11
tel. 537 811 896 (sklep)
510 232 163
0320

FERMY DROBIU SOŁODUCHA
PUNKT SPRZEDAŻY DROBIU
Łabuńki Pierwsze 182
SPRZEDAŻ
Możliwość dowozu
✓ kurka nioska, pisklęta
✓ kurczęta brojlery
tel. 502 679 718
504 050 709

SKUP FASOLI
LUCJAN HOJDA
– WOLICA K. HRUBIESZOWA
NEGOCJACJA CENY
KRÓTKIE TERMINY PŁATNOŚCI
604 125 143

EL-DENT Od 1984 roku
NZOZ EL-DENT Elżbieta Kornet
Zamość ul. Szwedzka 15
rejestracja tel. 84 639 48 08
rejestracja online www.el-dent.eu
pon.-pt. 8⁰⁰-20⁰⁰, sob. 8⁰⁰-14⁰⁰
❑ wybielanie, leczenie kanałowe
❑ RTG zębów, pantomogram, cefalometria
❑ mosty, korony porcelanowe
❑ implanty, usuwanie ósemek
❑ protezy NFZ, protezy szkieletowe
❑ stomatologia dziecięca do 18 r.ż. NFZ

POMOC DROGOWA
PRZEWÓZ AUT, MOTOCYKLI, MASZYN, TOWARÓW.
536 157 824
0564

Motoryzacja

SAMOCHODY - SPRZEDAŻ

- Subaru Forester (2016) 42.000 zł. Tel. 789 244 885.

Nieruchomości

DZIAŁKI

- Do sprzedania działka przy ulicy w Żdanowie. Tel. 792 724 178.
- Kupię łąkę 0,5- 1,0 ha przy rzece, strumieniu w Zamościu lub blisko. Tel. 601 096 083.

GÓRSKI
NIERUCHOMOŚCI

GÓRSKI NIERUCHOMOŚCI, Zamość, Rynek Solny 1. Tel. 84 -639 -10 -59, www.kgorski.pl. SPRAWDZONE NIERUCHOMOŚCI z adresami. Tel. 511 685 188.

DOMena
NIERUCHOMOŚCI

DOMena Nieruchomości Budownictwo, ul. Grecka 6, Zamość. Hotel Renesans, www.domenazam.pl. Tel. 84 638 40 87. Tel. 603 470 683.

BIURO PÓŁNOC
NIERUCHOMOŚCI

Biuro PÓŁNOC Nieruchomości, ul. Żeromskiego 3, 22-400 Zamość. Zapraszamy do kontaktu! Tomasz Juszczak, e-mail: tjuszczak@polnoc.pl. Tel. 504 288 990. Monika Sosna, e-mail: msosna@polnoc.pl. Tel. 665 752 210. Justyna Łagoda, e-mail: jlagoda@polnoc.pl. Tel. 665 750 080.

- Do sprzedania mieszkanie 56 mkw., ul. Peowiaków, Zamość. 3 pokoje, kuchnia, łazienka, piwnica. Tel. 665 752 210.

- Duże, rozkładowe, umeblowane mieszkanie do remontu, Nowe Miasto, Zamość. 77 mkw. 7 piętro. Tel. 665 750 080.

- Atrakcyjny apartament 45 mkw. z tarasem 40 mkw. Garaż podziemny, komórka. Hrubieszów ulica Różana. Tel. 665 750 080.

- Na sprzedaż budynek gastronomiczny, duży parking. Teren zagospodarowany pod usługi restauracyjno-hotelarskie. Wielącza gmina Szczebrzeszyn. Tel. 665 750 080.

- Ogrodzona, atrakcyjna działka przy ul. Nowowiejskiej w Rabinówce. Media. 0,27 ha. Tel. 665 750 080.
- Na sprzedaż działka rekreacyjna ze starym domem 80 mkw., nad Bugiem. Tanio. Horodło. Tel. 665 750 080.
- Działka budowlana ze starym domem drewnianym i budynkami gospodarczymi na sprzedaż. 0,10 ha. Wielącza Poduchowna. Tel. 504 288 990.

- Na sprzedaż duża działka 0,83 ha. Inwestycyjna z pozwoleniem na halę. Dąbrowa Tomaszowska. Bezpośredni zjazd z krajowej 17, obok S17. Media w drodze. Tel. 665 750 080.

- Na sprzedaż mieszkanie przy zamojskiej „Twierdzy". 56 mkw., 3 pokoje, piętro 4/4. Dobry standard. Tel. 665 752 210.

- Na sprzedaż działka budowlana z przyłączami. Ul. Myśliwska w Zamościu. Inwestycja. 4617 mkw. Tel. 665 750 080.

- Na sprzedaż mieszkanie w Wasylowie Wielkim gmina Ulhówek. 1 piętro, 55 mkw., 2 pokoje, pole, sad i budynki gospodarcze. Tanio. Tel. 665 750 080.

- Na sprzedaż mieszkanie 49 mkw., 3 piętro, 2 pokoje, piwnica. ul. Piłsudskiego w Zamościu. Tel. 665 752 210.
- Sprzedam działkę budowlaną. Jatutów. 29 arów. Tel. 665 752 210.
- Mieszkanie w bloku 55 mkw., 1 piętro, do kapitalnego remontu, ul. Piłsudskiego, tanio, Zamość. Tel. 665 750 080.
- Mieszkanie w bloku 55 mkw., 1 piętro, do kapitalnego remontu, ul. Piłsudskiego, tanio, Zamość. Tel. 665 750 080.

- Wygodny dom jednorodzinny z pomieszczeniami usługowymi na parterze. Dom 223 mkw. + garaż. działka zagospodarowana, ogrodzona, utwardzone wjazdy, powierzchnia 8,5 ara. ul. Lipska, Zamość. Tel. 665 750 080.

- Mieszkanie 53 mkw. na II piętrze z balkonem i piwnicą, spokojna okolica, niskie opłaty, ul. Marii Skłodowskiej, Tomaszów Lubelski. Tel. 665 750 080.

- Warsztat samochodów ciężarowych z dużą działką 0,30 ha, w pełni przygotowany do prowadzenia działalności. Moroczyn koło Hrubieszowa. Tel. 665 750 080.

- Na sprzedaż działka z domem i budynkiem gospodarczym w centrum Krasnobrodu. Tel. 665 750 080.
- Na sprzedaż kompleks restauracyjny z salą imprez „Leśna" w Stabrowie, gm. Sitno. 589 mkw. powierzchni lokalu. Sala weselna, restauracja, pokoje gościnne. Tel. 504 288 990.
- Na sprzedaż piękna działka rekreacyjna na Roztoczu w miejscowości Nowiny. Ogrodzona, zalesiona. Media. 850 mkw. Tel. 665 750 080.
- Działka budowlana na sprzedaż. Zamość ulica Myśliwska. 10 arów, media, spokojna okolica. Tel. 604 494 482.

- Na sprzedaż piękny, nowoczesny dom 188 mkw. w Wólce Panieńskiej. Działka 0,10 ha. Tel. 504 288 990.

- Na sprzedaż dom 120 mkw., 3 pokoje, piwnica, działka 0,07 ha. Ulica Sadowa, Zamość. Tel. 665 750 080.

- Stylowy dom przy ul. Reymonta w Zamościu. 120 mkw., działka 982 mkw., stan surowy otwarty. Tel. 504 288 990.

- Na sprzedaż eleganckie i przestronne mieszkanie 3 pokojowe w nowym budownictwie. 1 piętro, 71 mkw., 2 balkony, piwnica. ul. Gen. Lisa-Kuli, Zamość. Tel. 504 288 990.

- Na sprzedaż siedlisko z domem do kapitalnego remontu. Sitaniec Kolonia, działka 0,17 ha. Dom drewniany i budynek gospodarczy murowany. Wszystkie media na działce. Tel. 665 750 080.

- Na sprzedaż dom 120 mkw. Działka 0,45 ha. Budynek gospodarczy. Tarnawatka. Tel. 665 750 080.
- W sprzedaży działki budowlane z przyłączami w Rudzie Wołoskiej koło Tomaszowa Lubelskiego. 0,10 ha. Tel.665 750 080.
- Na sprzedaż duża działka rolno-budowlana w Łabuniach. 0,77 ha przy drodze asfaltowej. Tel. 504 288 990.
- Na sprzedaż ustawne mieszkanie do remontu. Krasnystaw ul. CPK, 57 mkw. 4 piętro. Tanio. Tel. 665 750 080.

- Na sprzedaż nowoczesny, doskonale wyposażony dom w centrum Zamościa. 120 mkw. na pięknej działce 7 arów. Tel. 665 750 080.
- Obiekt usługowy w Nabrożu -Kolonia na sprzedaż. 290 mkw. do swobodnej adaptacji - na sklep, salę imprez, przedszkole, pensjonat. Tel. 665 752 210.

ZAMOŚĆ TOMASZÓW LUB. HRUBIESZÓW BIŁGORAJ
kronika TYGODNIA
22-400 Zamość, ul. Żeromskiego 3
tel. 84 627 00 11, 638 99 93
fax 84 638 99 93
redakcja@kronikatygodnia.pl

WYDAWCA
Grupa Wydawnicza Słowo sp. z o.o.
ul. Domaniewska 17/19 lok. 133
02-672 Warszawa

REDAKTOR NACZELNY
DYREKTOR DS. WYDAWNICZYCH
Piotr Pyrkosz

REDAGUJE ZESPÓŁ W SKŁADZIE
Konrad Sinica – z-ca redaktora naczelnego
Wioletta Dudek-Ruszel – redaktor online
Mariusz Parol, Leszek Wójtowicz

KOLPORTAŻ
Press-Trans
tel. 604 494 479

WSPÓŁPRACOWNICY
Adam Gąsianowski, Marek Sztochel
Tomasz Tomczewski, Ewa Zajmała

DZIAŁ REKLAM I OGŁOSZEŃ
Jowita Chmiel – Specjalista ds. reklamy
tel. 885 851 150
j.chmiel@kronikatygodnia.pl
Aneta Szpinda – Specjalista ds. reklamy
tel. 665 751 702
a.szpinda@kronikatygodnia.pl
Katarzyna Zezula – Specjalista ds. reklamy
tel. 669 494 080
k.zezula@kronikatygodnia.pl

OGŁOSZENIA DROBNE
Zapraszamy w godz. 8-16
Zamość, ul. Żeromskiego 3
reklama@kronikatygodnia.pl
tel./fax 84 638 43 93
Kupony na bezpłatne ogłoszenia można wrzucać do specjalnych skrzynek (adresy na str. 26).
Skrzynki opróżniane są w czwartki.

SKŁAD I ŁAMANIE
Piotr Aurzecki
Wojciech Kopczyński

KOREKTA
Jowita Chmiel

DRUK
Polska Press
Drukarnia Białystok

Materiałów niezamówionych redakcja nie zwraca.
Zastrzega się prawo skrótów i zmian tytułów.
Redakcja nie odpowiada za treść zamieszczanych reklam i ogłoszeń.

eprasa.pl 3bcc7db860

ZACISZE CENTRUM MEDYCZNE
Zamość, Al. Jana Pawła II 8
PRZYJMUJĄ SPECJALIŚCI
OKULISTA
lek. med. Emanuela Bętkowska
lek. med. Tomasz Bentkowski
NEUROCHIRURG
lek. med. Adam Harasimiuk
lek. med. Tomasz Szymański
NEUROLOG
dr n. med. Beata Szajnoga
CHIRURG ONKOLOG
lek. med. Andrzej Traczyk
PULMONOLOG
lek. med. E. Poniatowska-Kubina
lek. med. Ewa Lipska
ORTOPEDA
dr n. med. Paweł Sokołowicz
GASTROENTEROLOG
lek. med. Katarzyna Wójcik
HEMATOLOG
lek. med. Elżbieta Tatarska
PRACOWNIA USG
SALON OPTYCZNY
Rejestracja tel. 602 450 762
www.centrummedycznezacisze.pl

SZYBKO POŻYCZKA, KREDYT BEZPIECZNIE do 25 tys. zł na 42 miesiące 882-546-412

SANMED
Zamość, ul. Szwedzka 20
tel. 84 627 15 87, kom. 507 019 524
lek. med. Specjalista Ginekolog-Położnik MAREK LIPIEC

- Badania prenatalne USG I-ego trymestru ciąży
- Badania w kierunku wykrywania zahamowania wzrostu płodu
- Badania w I trymestrze w kierunku wykrywania nadciśnienia
- Badania USG ciąży
- Badania USG ginekologiczne
- Wizyty ginekologiczne i położnicze

PORADNIA OKULISTYCZNA DLA DZIECI
CENTRUM MEDYCZNE ZACISZE
Zamość, Al. Jana Pawła II 8
REJESTRACJA NFZ
+48 602 450 762
Placówka przystosowana dla pacjentów niepełnosprawnych
Rejestracja telefoniczna czynna od poniedziałku do piątku od godziny 8:00 do 18:00
e-mail: rejestracja@centrummedycznezacisze.pl

- Do wynajęcia lokale usługowe przy ul. Kilińskiego w Zamościu. 200 mkw., 80 mkw., 330 mkw. z indywidualnymi wejściami. Tel. 504 288 990.

Usługi

MALOWANIE DACHÓW. Tel. 604 217 219.

Usługi remontowo-wykończeniowe. Tel. 884 609 403.

KRYCIE DACHÓW. TEL. 607 190 455.

Rębakowanie gałęzi, koszenie trawników, przycinka żywopłotów, prace porządkowe i wynajem sprzętu. Tel. 511 259 666.

- Krycie dachów, malowanie dachów, papą termozgrzewalną, rynny. Tel. 608 866 213.

- Docieplenia, czyste powietrze, tanio projekt. Tel. 790 373 628.

- Frezowanie ogrzewania podłogowego w gotowych wylewkach. Tel. 607 693 842.

Tynki maszynowe - cementowo-wapienne, gipsowe. Posadzki miksokretem. Tel. 603 866 053.

Posadzki miksokretem - profesjonalnie. Tel. 603 276 486.

Posadzki miksokretem - solidnie. Tel. 605 997 267.

Pomoc drogowa - przewóz aut, motocykli, maszyn, towarów. Tel. 536 157 824.

- Układanie kostki brukowej i docieplenia domów. Tel. 573 044 997.

Praca

DAM PRACĘ

Murarze, tynkarze, stolarze – praca UE. Tel. 602 471 977.

Zatrudnimy magazynierów na skup zboża w firmie: Lipsko, Zimno i Wasylów. Tel. 601 699 804.

- Zatrudnię kierowcę C+E Europa. Tel. 535 222 555.

Rolnictwo

MASZYNY

- Sprzedam MF 255 z kabiną, tur, przyczepa jednoosiowa. Tel. 692 170 035.

ZWIERZĘTA

Kurczęta odchowane, kurki, kogutki, brojlery, kaczki, gęsi, indyki, perliczki, Sitaniec. Zapisy i sprzedaż (możliwość dowozu). Tel. 504 411 349.

INNE

- Zetor 72-11, przyczepa wywrotka 6T, kojec dla psa. Cena do uzgodnienia. Tel. 665 225 697.

Zdrowie i uroda

- Prof. Andrzej Prystupa, gastrolog. Tel. 602 397 755.

Budowlane

- Beton, pompa, wyburzenia, usługi sprzętem budowlanym, piasek. Tel. 603 989 798.
- Kamień budowlany z kopalni do murowania i fundamentów, niesort, piasek, transport, murowanie ogrodzeń. Tel. 783 208 297.

Turystyka

- Bilety autokarowe, lotnicze, ubezpieczenia wszystkie - Hrubieszów. Tel. 510 028 908, 605 101 402.

Sprzedam inne

- Sprzedam grobowiec 2-osobowy, cmentarz na ul. Peowiaków w Zamościu Tel. 730 004 404.
- Zegarki kieszonkowe (Szwajcaria) srebrne, inne. Tel. 789 244 885.
- Sprzedam brusy jesionowe sezonowane, dł. 4 m, szer. 70 cm, gr. 5 cm. Tel. 519 172 497.
- Sprzedam nieużywaną spawarkę inwertorową, 315 a, 230 V, c. 200 zł. Tel. 725 161 034.
- Sprzedam pistolet wysokociśnieniowy do mycia aut, nowy. Cena: 140 zł. Tel. 725 161 034.

Daj ogłoszenie w gazecie i zobacz je w internecie

KUPON na bezpłatne ogłoszenie drobne

ZAMOŚĆ TOMASZÓW LUB. HRUBIESZÓW BIŁGORAJ kronika TYGODNIA

kategoria

MOTORYZACJA	NIERUCHOMOŚCI	ROLNICTWO	PRACA	DOM I OGRÓD
☐ Samochody kupno	☐ Domy	☐ Maszyny	☐ Dam pracę	☐ AGD/RTV
☐ Samochody sprzedaż	☐ Mieszkania	☐ Zwierzęta	☐ Szukam pracy	☐ Meble
☐ Motocykle i quady	☐ Lokale	☐ Inne		☐ Ogród
☐ Inne Motoryzacyjne	☐ Działki			☐ Pozostałe

☐ USŁUGI ☐ ZDROWIE I URODA ☐ BUDOWLANE ☐ MATRYMONIALNE
☐ TURYSTYKA ☐ RÓŻNE ☐ SPRZEDAM INNE ☐ KUPIĘ INNE

treść (maksymalnie do 50 znaków)

cena: **telefon:**

Dane ogłoszeniodawcy (do wiadomości redakcji)

imię i nazwisko: .....

adres i tel.: .....

- **Ogłoszenia o liczbie przekraczającej 50 znaków i nieczytelne nie będą drukowane**
- **Twoje ogłoszenie trafi także na portal www.kronikatygodnia.pl/ogloszenia**
- **Skrzynki opróżniane są we czwartki**

1 KUPON = 1 EMISJA

UWAGA czytelnicy

Kupony na bezpłatne ogłoszenia drobne można wrzucać do skrzynek:

- **w Biłgoraju** ● Salonik prasowy „Damian", ul. gen. Komorowskiego 2
- **w Tomaszowie Lub.** ● Galeria Rynek, ul. Traugutta 1
- **w Tyszowcach** ● Santander Bank Polska Placówka Partnerska, ul. Kilińskiego 2
- **w Ulhówku** ● Budynek Urzędu Gminy, ul. Kościelna 1/1
- **w Zamościu** ● PSS „Społem" ul. Monte Cassino 6 ● PSS „Społem" ul. Traugutta-Karolówka ● PSS „Społem" ul. Wojska Polskiego ● DT Tomasz (przy wejściu od ul. Reja) ● ul. Kilińskiego 1B (na tablicy ogłoszeń budynku zarządu osiedla Kilińskiego)

30 LAT NA RYNKU MEDIÓW LOKALNYCH

GRUPA WYDAWNICZA SŁOWO

- Każdego miesiąca portal odwiedza 300 tysięcy twoich potencjalnych klientów, którzy generują 800 tysięcy odsłon* POZWÓL IM SIEBIE ZAUWAŻYĆ!
  * średnio/dane z GOOGLE ANALYTICS
- Strona jest dostosowana do wyświetlania na wszystkich typach urządzeń, a w przypadku naszych użytkowników 80% stanowią urządzenia mobilne.
- Szeroki wachlarz form przekazu, w tym reklamy banerowe, artykuły sponsorowane, formaty wideo.
- Możliwość tworzenia kampanii reklamowej na całą grupę
- Możliwość umieszczenia reklamy na naszym Facebook'u, który obserwuje ponad 42 tysiące osób!

Aneta Szpinda
665 751 702
a.szpinda@kronikatygodnia.pl

SKONTAKTUJ SIĘ Z NAMI I POZNAJ NASZĄ WYJĄTKOWĄ OFERTĘ!

Jowita Chmiel
885 851 150
j.chmiel@kronikatygodnia.pl

Katarzyna Zezula
669 494 080
k.zezula@kronikatygodnia.pl

• Biuro Reklamy „Kroniki Tygodnia" 22-400 Zamość, ul. Żeromskiego 3 • tel. 84 638 43 93 • reklama@kronikatygodnia.pl • www.kronikatygodnia.pl

eprasa.pl 3bcc7db860

Ciężka, żmudna praca

PŁYWANIE

Gdy w niedzielę kończyliśmy przygotowanie materiałów o tematyce sportowej do tego numeru „Kroniki Tygodnia", wychowanek Orki Zamość, reprezentujący obecnie AZS UMCS Lublin Krzysztof Charkot ze Szczebrzeszyna był już w drodze do Olsztyna. Po raz trzeci w tym roku udał się tam na zgrupowanie kadry narodowej juniorów w pływaniu na wodach otwartych. Będzie tam trenował do 11 maja (niedziela). Wcześniej szlifował w Olsztynie swoją formę pływacką pod okiem szkoleniowców kadry od 9 do 22 lutego i od 2 do 15 marca. Ostatnie przed mistrzostwami Europy zgrupowanie w Olsztynie pływacy z kadry narodowej juniorów będą mieli od 18 do 31 maja. – W tym sezonie odpuściłem zawody w basenie, żeby skupić się na przygotowaniach do startów na wodach otwartych. Co prawda startowałem w mistrzostwach Polski seniorów i młodzieżowców U23, rozgrywanych od 28 kwietnia do 1 maja w 50-metrowym basenie pływalni Aqua w Lublinie, ale mój udział w tych zawodach miał charakter szkoleniowy – był tylko jednym z punktów planu treningowego. Pływałem w mistrzostwach na trzech dystansach w stylu dowolnym – 400, 800 i 1500 m. Wyniki, które uzyskałem, nie były jednak oszałamiające. Jeśli chodzi o zajęte miejsca, to też nie ma się czym chwalić. Całe swoje siły rzuciłem na pływanie na wodach otwartych. Liczę na to, że w czerwcu pojadę na mistrzostwa Europy juniorów, które odbędą się w Setubal w Portugalii – mówi nam **Krzysztof Charkot**.

Fot. Facebook (Polski Związek Pływacki)

Żeby wystartować w Setubal (19-21 czerwca), w rywalizacji roczników 2008 i 2009 na dystansie 5 km, musiał osiągnąć minimum kwalifikacyjne, wynoszące 58:00.00. I to zadanie już zrealizował, w pierwszym podejściu. W sobotę, 1 marca podczas zawodów Pucharu Polski w pływaniu długodystansowym w Lublinie uzyskał wynik lepszy od wskaźnika kwalifikacyjnego – 56:34.22.

To jednak tylko połowa drogi do sukcesu. Musi także znaleźć się w gronie trzech najlepszych w kategorii U16-17 zawodników, w zawodach Grand Prix Pucharu Polski w pływaniu na wodach otwartych w Tarnowskich Górach (8 czerwca). – W mojej kategorii wiekowej dotąd pięć osób wypełniło minimum kwalifikacyjne. Na razie mam trzeci czas w tym gronie – informuje Krzysztof Charkot.

Finałem obecnego zgrupowania kadry w Olsztynie będzie sprawdzian, podczas którego kolejni pływacy będą mogli uzyskać minimum kwalifikacyjne na mistrzostwa Europy. – W Tarnowskich Górach zapowiada się fascynująca i niełatwa rywalizacja o prawo do startu w Setubal. Zrobię wszystko, co w mojej mocy, by osiągnąć wyznaczny cel. Skupiam się na przepłynięciu na treningach jak największej liczby kilometrów, by uzyskać optymalną formę. To ciężka, żmudna praca, którą koniecznie muszę wykonać, skoro chcę do czegoś dojść i coś osiągnąć – mówi Charkot.

MaSzt

Triumf Kenijczyków

LEKKOATLETYKA

Reprezentanci Kenii wygrali w piątek, 2 maja XII Bieg Wokół Twierdzy Zamość. Pięciokilometrową trasę ze startem i metą na Rynku Wielkim w Zamościu najszybciej spośród mężczyzn pokonał **Laban Cheruiyot** z grupy biegowej Biegaj z Elasrim z Chorzowa (czas 14:02), a wśród kobiet najszybsza była **Linajepkemoi Kaino** z grupy biegowej Benedek-Team z Debreczyna na Węgrzech (czas 15:39).

W biegu głównym wystartowało 140 zawodników i zawodniczek. Drugie miejsce wśród mężczyzn zajął **Andrzej Starżyński** z Końskowoli, reprezentujący 4 pułk saperów (czas 14:04), a na trzeciej pozycji uplasował się Kanijczyk **Fredrichkiprotich Boiyo** z grupy Benedek-Team (czas 14:23). Kolejne lokaty w czołowej dziesiątce zajęli: Kenijczycy **Abderrahim Elasri** z grupy chorzowskiej Biegaj z Elasrim (14:56) i **Johnkipkemoi Chepkiyeng** z Benedek-Team (15:02), następnie przybiegli do mety **Grzegorz Pawlak** z Topoli, reprezentant 3 Zamojskiego Batalionu Zmechanizowanego (15:18), **Sebastian Adamczuk** z Zamościa, także reprezentujący 3 Zamojski Batalion Zmechanizowany (15:42), **Michał Błaszczuk** z Chełma (15:57), **Łukasz Markowicz** z AZS AWF Wrocław (16:02) i **Damian Kiełbasa** z UKS Azymut Siedliska Gmina Zamość (16:27).

Drugie miejsce wśród kobiet wywalczyła inna Kenijka **Ruthchemisto Matebo**, także z grupy Benedek-Team (17:01), a najniższy stopień podium zajęła **Joanna Szmit** z Lublina, reprezentantka 19 Brygady Zmechanizowanej (17:21).

Bieg główny poprzedziły biegi młodzieżowe. Młodzi sportowcy ścigali się – w zależności od wieku i płci – na dystansie 300, 600 i 800 m.

MaSzt

Wywalczyła brąz

ZAPASY

Reprezentantka UKS Sorga Zamość **Agata Kucner** wywalczyła brązowy medal mistrzostw Polski juniorek U20 w kategorii wagowej 59 kg. Podopieczna trenera **Ryszarda Radlińskiego** zajęła w mistrzostwach trzecie miejsce ex aequo z **Amelią Rynkiewicz** ze Śląska Milicz (woj. dolnośląskie) – walki o trzecią pozycję nie były rozgrywane. Mistrzynią Polski juniorek do lat 20 w kat. 59 kg została **Nicola Wasilewska** z klubu Grunwald Poznań, a wicemistrzynią – **Natalia Laskowska**, zawodniczka KS Bloczek Team Pelplin (woj. pomorskie).

Mistrzostwa rozgrywane były przez dwa dni (26, 27 kwietnia) w hali sportowej Zespołu Oświatowo-Wychowawczego w Strzale (gm. Siedlce), a gospodarzem zawodów był WLKS Iganie Nowe Siedlce. Rywalizacja toczyła się w dziesięciu kategoriach wagowych. Na matach zapaśniczych walczyły 73 zawodniczki. W kat. 59 kg startowało dziesięć zawodniczek. Agata Kucner stoczyła trzy walki – dwie wygrała, a jedną przegrała. Dała się pokonać jedynie Natalii Laskowskiej, która ostatecznie zdobyła srebrny medal.

A oto pełna lista mistrzyń Polski juniorek U20 w zapasach: kat. 50 kg – **Karolina Zień** (Mazowsze Teresin), kat. 53 kg – **Ilona Walczuk** (Znicz Chęciny), kat. 55 kg – **Amelia Tomala** (Piast Wola, woj. śląskie), kat. 57 kg – **Nikola Piechocka** (LKS Feniks Pesta Stargard), kat. 59 kg – **Nicola Wasilewska** (Grunwald Poznań), kat. 62 kg – **Maja Nowakowska** (Mazowsze Teresin), kat. 65 kg – **Natalia Zaręba** (RCSZ Olimpijczyk Radom), kat. 68 kg – **Dominika Pochowska** (GLUKS Invictus Sicienko, woj. kujawsko-pomorskie), kat. 72 kg – **Karolina Jaworska** (ULKS Bizon Milicz), kat. 76 kg – **Wiktoria Udenyi** (WLKS Nowe Iganie).

MaSzt

Reaktywacja biegów

LEKKOATLETYKA

Po sześcioletniej przerwie reaktywowane zostały Ogólnopolskie Cukrownicze Biegi Uliczne w Werbkowicach. Dwudziesta szósta edycja zawodów odbyła się w niedzielę, 27 kwietnia. W biegu głównym sportowcy rywalizowali na dystansie 5 km. Start i meta usytuowane były przy werbkowickiej hali sportowej przy ul. Mickiewicza.

Wyścig mężczyzn wygrał **Sebastian Adamczuk** z Zamościa. Zwycięzca pokonał trasę w czasie 16:27.52. Drugie miejsce zajął **Artur Kern** (czas 16:55.73), a trzecie – **Tomasz Szady** (czas 17:04.05). Obaj reprezentowali Unię Hrubieszów.

W zmaganiach kobiet najszybsza była **Katarzyna Brzozowska**, która dobiegła do mety w czasie 23:09.34. Na drugiej pozycji uplasowała się **Agnieszka Magdziak** (czas 24:59.06). Obie zawodniczki trenują wraz z Hrubieszowską Grupą Biegową. Trzecia linię mety minęła **Joanna Ćwiklińska** z Jarosławca koło Zamościa (czas 25:03.81).

Poprzednie biegi w Werbkowicach odbyły się 28 kwietnia 2019 r. (niedziela). W kolejnym roku zawody zostały odwołane ze względów epidemicznych, a w czterech następnych latach nie były organizowane.

MaSzt

Złote małżeństwo

LEKKOATLETYKA

Wychowanka Znicza Biłgoraj **Weronika Matuszczak**, kibicom z naszego regionu bardziej znana pod panieńskim nazwiskiem Pyzik, i jej mąż **Rafał Matuszczak**, obecnie reprezentanci klubu SBG Salco Niepołomice, zostali mistrzami Polski w biegach górskich. Mistrzowskie zawody PZLA rozgrywane były przez dwa dni (25, 26 kwietnia) w Szczawnicy. Startowała ponad setka amatorów biegania po terenach górskich, na trasach z przewyższeniem sięgającym nawet ponad 2000 m. Rywalizacja toczyła się na trzech dystansach – 6,5 km (bieg typu vertical), 43,7 km (bieg typu short trail) oraz 20,6 km (bieg typu mountain classic).

Weronika Matuszczak wygrała bieg vertical, natomiast w wyścigu mountain classic wywalczyła srebrny medal. Natomiast Rafał Matuszczak zdobył złoto w biegu na dystansie 43,7 km.

A oto komplet mistrzów Polski w biegach górskich AD 2025 i uzyskany przez nich czas: vertical – Weronika Matuszczak (SBG Salco Niepołomice, 46:48), Michał Olejnik (Grunwald Poznań, 41:12); short trail – Dominika Stelmach (RK Athletics Warszawa, 03:59:34), Rafał Matuszczak (SBG Salco Niepołomice, 03:13:36); mountain classic – Martyna Młynarczyk (SBG Salco Niepołomice, 01:38:00), Maciej Lachowski (KS Sprint Bielsko-Biała, 01:29:12).

Warto dodać, że w biegu kobiet na dystansie 6,5 km szóste miejsce zajęła zawodniczka Unii Hrubieszów **Agnieszka Długosz-Stępniak** (czas 01:00:56).

MaSzt

eprasa.pl 3bcc7db860

Trener był dumny

Radość Młodej Padwy Zamość po zwycięstwie nad Wisłą Płock.

PIŁKA RĘCZNA

Kilku bramek zabrakło juniorom młodszym Padwy Zamość, aby awansować do turnieju finałowego mistrzostw Polski. Zespół trenerów Michała Zielonki i Damiana Morawskiego w turnieju w hali zamojskiego OSiR pokonał Czarnych Olecko i Wisłę Płock, a następnie uległ Miedzi Legnica.

Żółto-czerwona młodzież Padwy Zamość rozpoczęła zmagania od zwycięstwa nad Czarnymi Oleszyce 38:29 (20:15). W drugim spotkaniu pokonała Wisłę Płock 23:22 (12:10), a o awansie do turnieju finałowego decydował piątkowy mecz z Miedzią Legnicą. Zamojska drużyna nie mogła go przegrać wyżej niż jedną bramką. Niestety, przyjezdni wygrali 31:25 (15:10) i to oni wraz z płocczanami awansowali do finału. W równolegle rozgrywanym turnieju w Kielcach najlepsze były natomiast: Sparta Oborniki i Kusy Kraków.

Padwa zakończyła więc rywalizację na trzecim miejscu w grupie, a piątym w Polsce. – Mimo braku awansu jestem dumny z tych chłopaków. Zagrali z ogromną determinacją, pokazując przy tym sporo jakości. Mieliśmy swoje marzenia. Chcieliśmy zdobyć medal mistrzostw Polski i z tego nie zrezygnujemy. Wierzę, że za rok będziemy silniejsi i zaprezentujemy jeszcze lepszą grę. Bo o cechy wolicjonalne jestem spokojny. Mam grupę chłopaków charakternych, walecznych. Takich, którzy skoczą za sobą w ogień. I to w czasie tego turnieju było widać. Chciałbym bardzo też podziękować kibicom, którzy dodawali nam skrzydeł. Grać dla takich kibiców – to była ogromna przyjemność – mówi trener **Michał Zielonka**.

MVP turnieju został bezapelacyjnie zawodnik Padwy **Wojciech Smyl,** który w trzech meczach zdobył aż 38 bramek. Wojtka i jego kolegów warto mieć na oku, ponieważ za kilka lat to właśnie oni mogą stanowić o sile Padwy, rywalizującej obecnie w Lidze Centralnej.

Padwa grała w składzie: Dawid Dragan, Adam Krysiak, Karol Kulik – Krzysztof Krasnopolski, Patryk Sokołowski, Wojciech Smyl, Michał Szewczuk, Krystian Porowski, Bartosz Olech, Michał Gawliczek, Alan Kania, Mateusz Bielecki, Paweł Łyś, Maksymilian Litwińczuk, Dominic Van Der Spek, Adrian Sendłak. Trenerzy: Michał Zielonka, Damian Morawski.

tomt

SPONSOR GŁÓWNY
SPONSORZY STRATEGICZNI
PARTNER KLUBU

Poprawił rekordy

PODNOSZENIE CIĘŻARÓW

Sztangiści z Lubelszczyzny przez dwa dni rywalizowali na pomoście w hali sportowej Zespołu Szkół Techniki Rolniczej im. Wincentego Witosa w Piotrowicach. Pierwszego dnia młodzieżowcy (grupa wiekowa U23) startowali w ramach Memoriału Kazimierza Ceglińskiego i Stanisława Mańko, nazajutrz odbyły się zawody o Puchar Starosty Lubelskiego, będące jednocześnie Memoriałem Wacława Czuraka.

W zmaganiach młodzieżowców najlepsze wyniki według klasyfikacji Sinclaira uzyskali **Maksymilian Dorn** i **Zuzanna Baran**. Ważący w dniu zawodów 104,3 kg reprezentant Agrosu Zamość uzyskał w dwuboju wynik 328 kg (140 kg w rwaniu i 188 kg w podrzucie), co zostało przeliczone na 369,86 punktu. Zamojski sztangista poprawił w Piotrowicach swoje rekordy życiowe w dwuboju, podrzucie i punktacji Sinclaira. W rwaniu ma „życiówkę" 141 kg. W trzeciej próbie starał się ją polepszyć, podchodząc do sztangi o wadze 145 kg, jednak podejście nie przyniosło mu powodzenia.

Z kolei zawodniczka GULKS Niemce ważyła 68,9 kg. Wyrwała 69 kg i podrzuciła 90 kg, a wynik łączny w dwuboju 159 kg dał jej 198,17 punktu. Warto dodać, że drugi wynik zawodów wśród kobiet osiągnęła **Weronika Ostrówka** z zamojskiego Agrosu. Sztangistka ważyła 74,6 kg. W dwuboju uzyskała 163 kg. W rwaniu zaliczyła ciężar 70 kg, zaś w podrzucie – 93 kg. Jej wyniki zostały przeliczone według wskaźników Sinclaira na 194,91 punktu.

W niedzielnych zawodach rywalizacja toczyła się w dwóch juniorskich kategoriach wiekowych – U17 i U15. W starszej kategorii punktację Sinclaira wygrali **Natalia Zawisza** z Wisły Puławy i **Oskar Wójcik** z POM Iskra Piotrowice, zaś w młodszej – **Julia Zawisza** z puławskiej Wisły i **Adam Elkashef** ze Znicza Biłgoraj. Urodzony w 2011 r. zawodnik z Biłgoraja ważył 58,4 kg. W dwuboju osiągnął 135 kg, na co złożyły się wyniki 60 kg w rwaniu i 75 kg w podrzucie, przeliczone na 211,91 punktu wg klasyfikacji Sinclaira.

W kategorii U17, w gronie sześciu najlepiej punktujących zawodników znaleźli się także **Sebastian Sztojko** z Unii Hrubieszów (trzecie miejsce) i **Adam Lipiński** ze Znicza (czwarte miejsce), a wśród zawodniczek – **Wiktoria Krupińska** z Unii (trzecie miejsce), **Alicja Rogowska** z Agrosu (czwarte miejsce) i **Agata Wawrzaszek** z zamojskiego klubu (szóste miejsce).

Wśród sztangistów do lat 15 piąty wynik zawodów uzyskał **Maksym Klus** ze Znicza, a wśród sztangistek w tym wieku **Iga Sankiewicz** ze Znicza była trzecia, **Karolina Martyniuk** z Unii piąta, zaś **Hanna Michalik** z Agrosu – szósta.

MaSzt

Polepszył życiówki

PODNOSZENIE CIĘŻARÓW

Biłgoraj gościł uczestników rywalizacji sztangistów w ramach mistrzostw województwa lubelskiego zrzeszenia LZS. W sobotę, 26 kwietnia na pomoście w hali biłgorajskiego OSiR zaprezentowało się 40 zawodniczek i 37 zawodników. Rywalizacja toczyła się w trzech kategoriach wiekowych – U15, U17 i powyżej 17 lat.

W najstarszej kategorii najlepsze wyniki zawodów według klasyfikacji Sinclaira wśród mężczyzn uzyskali **Michał Kościuk** (AZS AWF Biała Podlaska), **Maciej Szczygielski** (Znicz Biłgoraj) i **Mirosław Dobosz** (AZS AWF Biała Podlaska), a wśród kobiet – **Dominika Lewkowicz** (AZS AWF Biała Podlaska), **Zuzanna Baran** (GULKS Niemce) i **Wiktoria Głuszczak** (Znicz Biłgoraj).

W kategorii U17 trzy czołowe miejsca w rywalizacji juniorów wywalczyli **Oskar Wójcik** (POM Iskra Piotrowice), **Sebastian Sztojko** (Unia Hrubieszów) i **Adam Lipiński** (Znicz Biłgoraj), zaś w zmaganiach juniorek – **Wiktoria Krupińska** (Unia Hrubieszów), **Emilia Brewińska** (Znicz Biłgoraj) i **Oliwia Sztojko** (Unia Hrubieszów).

Najlepszy wynik w kategorii juniorów U15 uzyskał **Tymoteusz Kaczor** (Znicz Biłgoraj), drugie miejsce zajął **Adam Elkashef** (także ze Znicza), a trzecie – **Adrian Pawelec** (POM Iskra Piotrowice). Trzy czołowe lokaty wśród juniorek U15 wywalczyły **Iga Sankiewicz** (Znicz), **Karolina Martyniuk** (Unia) i **Hanna Michalik** (Agros Zamość).

Najwyżej punktowany wynik mistrzostw osiągnął 24-letni Michał Kościuk. Zawodnik klubu z Białej Podlaskiej ważył 81,5 kg. W dwuboju uzyskał 295 kg (125 kg w rwaniu i 170 kg w podrzucie), co zostało przeliczone na 373,14 punktu w punktacji Sinclaira.

Drugi w punktacji Sinclaira był 18-letni Maciej Szczygielski. Biłgorajski sztangista uzyskał wynik na miarę 354,42 punktu. Ważył 79,3 kg. Wyrwał 126 kg i podrzucił 150 kg, gromadząc w dwuboju dorobek 276 kg. Zawodnik Znicza poprawił wszystkie rekordy życiowe (w rwaniu, podrzucie, dwuboju i punktacji Sinclaira).

MaSzt

Postraszyli lidera

PIŁKA RĘCZNA

Szczypiorniści Padwy Zamość mogą pluć sobie w brodę, ponieważ zwycięstwo w Mielcu nad pierwszą w tabeli Ligi Centralnej Stalą było w ich zasięgu. Trzy punkty zaksięgował jednak lider rozgrywek, wygrywając z Padwą 26:23 (16:11).

Stal Mielec – Padwa Zamość 26:23 (16:11)

Padwa: Dragan, Gawryś – Florkiewicz, Okapa 1, Szymański 4, Parowvinczak 3, Wleklak, Małecki 6, Guziewicz, Skiba 1, Olichwiruk, Fugiel 4, Bączek 3, Morawski 1, Adamczuk, Kawka. Trener Zbigniew Markuszewski.
Kary: 10 minut (Stal), 4 minuty (Padwa). **Sędziowali:** Leszczyniak (Katowice), Szostok (Łaziska Górne). **Widzów:** 600.

Padwa Zamość miała w tym meczu okresy gry bardzo nierówne. Rozpoczęła kapitalnie, prowadząc po kwadransie 8:5. Po raz ostatni żółto-czerwoni wygrywali w 20 minucie po trafieniu **Miłosza Bączka** (11:10). Była to niestety ostatnia bramka Padwy w tej części gry. Gospodarze takich problemów ze skutecznością nie mieli. Schodzili na przerwę do szatni przy stanie 16:11 na swoją korzyść. Po zmianie stron długo wydawało się, że jest już „po meczu". Tymczasem podopieczni trenera **Zbigniewa Markuszewskiego** rozpoczęli pościg i w 49 minucie **Łukasz Szymański** doprowadził do wyrównania 21:21. Końcowe minuty meczu były jednak podobne do tych z pierwszej części gry. To mielczanie grali skutecznie, a Padwa ponownie miała ogromne trudności ze zdobywaniem bramek. Lider pewnie wygrał więc 26:23, a to oznacza, że Padwa pozostała na siódmym miejscu w tabeli z dorobkiem 38 punktów. – Żeby wygrać na parkiecie lidera, potrzeba regularności i konsekwencji. Nam w newralgicznych momentach meczu jednego i drugiego zabrakło. Wielka szkoda, bo wiemy, że Stal była w naszym zasięgu i do Zamościa mogły przyjechać jakieś punkty – podsumował mecz II trener Padwy **Wiesław Puzia**.

W przedostatniej kolejce rozgrywek Ligi Centralnej żółto-czerwoni zagrają u siebie z AZS AWF Biała Podlaska (w piątek, 16 maja o godz. 19).

tomt

Grała IV liga

PIŁKA NOŻNA

Wyniki meczów 26. kolejki (30 kwietnia). Kłos Gmina Chełm – Stal Kraśnik 0:4, Janowianka Janów Lubelski – Lublinianka 3:0, Orlęta Radzyń Podlaski – Tomasovia Tomaszów Lubelski 2:1, Łada 1945 Biłgoraj – Gryf Gmina Zamość 6:0, Avia II Świdnik – Motor II Lublin 0:4, Start 1944 Krasnystaw – Huragan Międzyrzec Podlaski 3:0, Sygnał Lublin – Opolanin Opole Lubelskie 0:1, Hetman Zamość – Górnik II Łęczna 0:3.

Wyniki meczów 27. kolejki (3 maja). Stal Kraśnik – Sygnał Lublin 2:1, Lublinianka – Orlęta Radzyń Podlaski 1:0, Tomasovia Tomaszów Lubelski – Avia II Świdnik 5:0, Opolanin Opole Lubelskie – Łada 1945 Biłgoraj 1:1, Huragan Międzyrzec Podlaski – Janowianka Janów Lubelski 3:0, Motor II Lublin – Kłos Gmina Chełm 3:0, Górnik II Łęczna – Start 1944 Krasnystaw 3:0, Gryf Gmina Zamość – Granit Bychawa 1:5.

MaSzt, fot. Kamil Gac

eprasa.pl 3bcc7db860

Wymiana sztabu

PIŁKARSKA IV LIGA

Środę Hetman Zamość przegrał z Górnikiem II Łęczna 0:3 (0:1). Mecz rozegrany został na boisku ze sztuczną murawą w Zamościu. Tego samego dnia zarząd zamojskiego klubu poinformował o zwolnieniu trenera **Roberta Wieczerzaka**, jego asystenta **Radosława Witkowskiego** i kierownika drużyny **Marka Strenciwilka**. W pięciu kwietniowych meczach Hetman zdobył tylko jeden punkt, ale to była tylko kropla, która przelała czarę goryczy. – To nie była łatwa decyzja, bo w trenerze Wieczerzaku pokładaliśmy ogromną nadzieję, że przyczyni się do rozbudowania prestiżu Hetmana. Nie postąpiliśmy pochopnie. Analizowaliśmy bardzo skurupulatnie każdy aspekt funkcjonowania zespołu i pracy trenera oraz jego współpracowników. Zwolnienie było wypadkową tego, co działo się w drużynie nie od miesiąca, nie od dwóch, czy trzech, lecz znacznie dłużej, nawet w rundzie jesiennej. Wizerunek klubu jest dla nas jedną z najważniejszych spraw. Oczekujemy od osób, które reprezentują klub, pełnego profesjonalizmu i klasy. Już w trakcie rundy jesiennej rozważaliśmy zwolnienie trenera Wieczerzaka, m.in. dlatego, że swoim zachowaniem na ławce nie dawał przykładu do naśladowania. Kilka razy był za to przez związek karany, a my chcieliśmy, żeby wokół drużyny był spokój. Dostawaliśmy sygnały, że drużyna nie funkcjonuje tak, jak powinna. O niektórych sprawach nie wypada mówić publicznie – tłumaczy prezes Hetmana **Krzysztof Rysak**.

Fot. Kamil Gac

W piątek, 2 maja Hetman ogłosił, że do końca czerwca drużynę prowadzić będą trenerzy **Rafał Turczyn** (były piłkarz zamojskiego zespołu, a obecnie szkoleniowiec młodzieży) oraz **Michał Macek** (prowadził drużynę z Zamościa w III lidze, w dziewięciu meczach w sezonie 2020/2021). – Co prawda trener Turczyn posiada licencję UEFA B, a do prowadzenia zespołu w IV lidze wymagana jest UEFA A, jednak otrzymaliśmy od związku zgodę na to, by warunkowo był pierwszym trenerem. Trener Macek ma kwalifikacje UEFA A, ale będzie drugim trenerem – informuje prezes Rysak.

Kierownikiem drużyny ponownie został **Mariusz Bogdanowicz**.

Jeśli chodzi o środowy mecz z Górnikiem II, to Hetman zaprezentował się poniżej oczekiwań. – Mecz był dosyć mocny z obu stron. Widać było, że obu drużynom zależało na zdobyciu trzech punktów. My zagraliśmy zdecydowanie lepiej niż Hetman. Wygraliśmy 3:0 jak najbardziej zasłużenie. Byłem po tym meczu bardzo zadowolony z postawy swojego zespołu – mówi nam **Karol Wiech**, szkoleniowiec Górnika II.

MaSzt

Hetman Zamość – Górnik II Łęczna 0:3 (0:1)

Gole: 0:1 Masar 10, 0:2 Wachowicz 65, 0:3 Wachowicz 71.
Hetman: P. Dobromilski – Zakrzewski, D. Dobromilski, Serdiuk, Wołoch – Myszka (76 Różycki), Tomasiak (76 Zwolak), Denkiewicz (76 Bartecki), Chodacki, Bryk (62 Koszel) – Skiba (80 K. Kycko); trener Wieczerzak.
Górnik II: Wilk – Dylewski (46 Mołodecki), Pastusiak, Sienicki, Stadnicki – Duma (75 Skotarczak), Małyska (75 Rzeszutek), Wachowicz, Krawczyk (46 Traore Kante) – Litwa (46 Gnap), Masar; trener Wiech.
Żółte kartki: Tomasiak (Hetman), Krawczyk, Gnap, Masar (Górnik II).
Czerwona kartka: Masar 74 (Górnik II). **Sędziował:** Jabłoński (Chełm).

Stare grzechy

PIŁKARSKA IV LIGA

Łada 1945 Biłgoraj w środowym meczu z Gryfem Gmina Zamość strzeliła sześć goli, więc wydawało się, że problem braku skuteczności piłkarze szkoleni przez trenera **Marcina Zająca** ma już za sobą. Jednakże w sobotę wróciły stare grzechy. – Jak się nie wykorzystuje wielu dogodnych sytuacji strzeleckich, to się nie wygrywa. A mieliśmy wystarczająco dużo okazji, by „zamknąć" mecz już w pierwszej połowie – tak **Wiesław Niemiec** z zarządu Łady skwitował sobotni wyjazdowy remis biłgorajskiego zespołu w potyczce z Opolaninem Opole Lubelskie.

Zanim w piątej minucie czasu doliczonego do pierwszej połowy **Wojciech Białek** wykorzystał rzut karny (**Aleksander Okoń** został sfaulowany przez bramkarza **Miłosza Szczepańskiego**), miał trzy wyborne okazje do zmiany wyniku. Strzelił w poprzeczkę, minimalnie spudłował a innym razem trafił piłką w słupek. – Statystyki dotyczące strzałów na bramkę i czasu posiadania piłki były zdecydowanie na naszą korzyść. Rywale z rzadka zbliżali się do naszego pola karnego – komentuje Wiesław Niemiec.

W 67 minucie miejscowi doprowadzili do remisu w iście szczęśliwych okolicznościach. **Jakub Konc** niezbyt groźnie strzelił zza pola karnego, ale piłka odbita rykoszetem od **Kacpra Błajdy** zmyliła **Antona Alfimowa** i wpadła do siatki.

W 84 minucie obie drużyny musiały zejść do szatni, bo nad Opolem rozszalała się burza. Po blisko dziesięciu minutach gra została wznowiona. – Bezskutecznie dążyliśmy do zdobycia zwycięskiej bramki. Nasi rywale opóźniali grę. Robili, co tylko mogli, by wybić nas z właściwego rytmu. Sprawiali wrażenie, że remis w pełni ich zadowala. My rozegraliśmy jeden z najlepszych w tej rundzie meczów wyjazdowych, co jednak nie ma potwierdzenia w uzyskanym wyniku – mówi **Paweł Kurzyna**, asystent trenera Zająca.

Mimo że w rundzie wiosennej Ładzie trochę punktów już uciekło, klubowi działacze nie narzekają. – Drużyna bardzo dobrze się rozwija. Gra naprawdę ładnie. Nie zawsze wygrywa, ale my jesteśmy zadowoleni z jej postawy i postępów, a także z wywalczonego dorobku punktowego – mówi Niemiec.

MaSzt

Łada 1945 Biłgoraj – Gryf Gmina Zamość 6:0 (3:0)

Gole: 1:0 Czułowski 3, 2:0 Czułowski 39, 3:0 Okoń 45, 4:0 Wojtyło 56, 5:0 Gonczarewicz 72, 6:0 Cygan 76. **Łada:** Alfimow – Gonczarewicz, Kuliński, Błajda (75 Małek), Woźniak (62 Giletycz) – Czułowski, Krywołapow (62 Janczuk), Poleszak (62 Proć) – Wojtyło (62 Cygan), Okoń (46 Szmit), Białek (62 Dorosz); trener Zając. **Gryf:** Szyduczyński (90 Roczniak) – Poździk, Zieliński, Pupeć (88 Kiryło), Posikata – Zawadzki (55 Ziemba), Sałamacha, Łazar (88 Lewicki), Małecki, Sienkiewicz (70 Kosiński) – Niderla (78 Witoszka); trener Krupa. **Żółte kartki:** Krywołapow, Gonczarewicz (Łada). **Sędziował:** Misiura (Włodawa).

Opolanin Opole Lub. – Łada 1945 Biłgoraj 1:1 (0:1)

Gole: 0:1 Białek 45 (z karnego), 1:1 Konc 67. **Opolanin:** Szczepański – Gęca, Mazurek, Kozak, Adamczuk – Konc (90 F. Sałasiński), H. Sałasiński, Pałka, Gonder (65 Duda), Corbo (65 Głaz) – Perin (72 Jurak); trener Muszyński. **Łada:** Alfimow – Gonczarewicz, Błajda, D. Chmura, Giletycz (70 Cygan) – Czułowski, Janczuk, Okoń (55 Szmit) – Wojtyło, Białek (75 Dorosz), Poleszak (63 Woźniak); trener Zając. **Żółte kartki:** Adamczuk – dwie, H. Sałasiński, Szczepański, Konc (Opolanin), Okoń, Poleszak (Łada). **Czerwona kartka:** Adamczuk 89 (Opolanin). **Sędziował:** Orłowski (Siedliszcze).

Granit za mocny

PIŁKARSKA IV LIGA

Po pierwszej połowie sobotniego meczu w Zawadzie Gryf Gmina Zamość wygrywał z Granitem Bychawa 1:0, ale ostatecznie przegrał 1:5. – W przerwie meczu nie panikowałem, bo byłem spokojny o to, że wygramy. Nawet przez chwilę nie byłem zaniepokojony. Czułem, że „przepchniemy" ten mecz na swoją korzyść, bo chociaż przegrywaliśmy, to jednak byliśmy zespołem zdecydowanie lepszym niż Gryf – mówi trener Granitu **Rafał Dudkiewicz**.

Gryf kończył ten mecz w dziewięciu. Drugą żółtą kartką najpierw ukarany został **Jakub Zawadzki**, a później – **Bartosz Roczniak**. Bramkarz sfaulował **Daniela Juchnę**. Konsekwencją tego przewinienia był rzut karny, wykorzystany przez **Huberta Iwaniaka**.

MaSzt

Gryf Gmina Zamość – Granit Bychawa 1:5 (1:0)

Gole: 1:0 Łazar 12, 1:1 Żurek 48, 1:2 S. Sprawka 63, 1:3 Juchna 84, 1:4 Iwaniak 90 (z karnego), 1:5 Żurek 90. **Gryf:** Roczniak – Cieśliński, Zieliński, Posikata, Pupeć (68 Poździk) – Niderla (66 Zawadzki), Sałamacha (78 Ziemba), Kierepka, Łazar (60 Małecki), Łapiński (65 Sienkiewicz) – Kuszcz-Wasyliszyn (90 Szyduczyński); trener Krupa. **Granit:** Godula – Piwnicki, Iwaniak, Żurek, Smorga (88 Dziurian) – Filipczuk (70 Błaziak), K. Sprawka (88 Jarocki), Wójtowicz (80 Brzozowski), Skrzypek, Juchna (86 Gawroński) – S. Sprawka (75 Wrzyszcz); trener Dudkiewicz. **Żółte kartki:** Roczniak – dwie, Zawadzki – dwie, Kuszcz-Wasyliszyn, Pupeć (Gryf), S. Sprawka, Wójtowicz, Skrzypek, Juchna, Dziurian (Granit). **Czerwone kartki:** Zawadzki 82, Roczniak 88 (Gryf). **Sędziował:** Jabłoński (Chełm).

To im schlebia

PIŁKARSKA IV LIGA

Prezes Tomasovii Tomaszów Lubelski Tomasz Walentyn mówi, że natychmiast po pojawieniu się pogłosek i doniesień prasowych porozmawiał z trenerem **Pawłem Babiarzem** na temat jego ewentualnego przejścia do Hetmana Zamość (pisaliśmy o sprawie w poprzednim numerze „Kroniki Tygodnia"). – Trener Babiarz powiedział, że nie zamierza odejść z Tomasovii. Taką samą informację przekazał chłopakom w szatni. Prawdą jest to, że dostał propozycję pracy w Hetmanie, ale jej nie przyjął. Zresztą, Hetman nie jest jedynym klubem, który o niego zabiegał w ostatnim czasie. Stal Kraśnik też go chciała zatrudnić, gdy zwolniła trenera Witkowskiego. Takie propozycje schlebiają nie tylko trenerowi Babiarzowi, ale też całej Tomasovii. Takie propozycje oznaczają, że Paweł okazał się dla nas super wyborem. Naprawdę, cieszy mnie to, że mamy tak rozchwytywanego trenera, a on nadal chce u nas pracować. Oczywiście będę mu kibicował, żeby w przyszłości dostał ofertę z ligi zdecydowanie wyższej niż czwarta – mówi **Tomasz Walentyn**.

Środową porażkę w Radzyniu Podlaskim Tomasovia powetowała sobie w sobotę zwycięstwem nad Avią II Świdnik 5:0 (2:0). Dwie bramki w tym meczu zdobył **Patryk Słotwiński**, drugą – z rzutu karnego (piłkę ręką zagrał **Jan Parcheta**). W 39 minucie „jedenastki" nie wykorzystał **Bartłomiej Donda** (faulowany był **Dawid Wójcik**). Bramkarz Tomasovii **Jakub Kamiński** wykazał się skuteczną interwencją.

MaSzt

Orlęta Radzyń Podl. – Tomasovia Tomaszów Lub. 2:1 (0:1)

Gole: 0:1 Grzęda 13, 1:1 Williams 46 (samobójczy), 2:1 Obroślak 80.
Orlęta: Nowak – Szatała, Pendel, Miszta, J. Rycaj (65 Grochowski) – Obroślak (90 Siudaj), Korolczuk (65 Malec), Pęcak – Mróz, Cudowski (90 Kałuski), K. Rycaj (65 Wiewiórka); trener Chmura.
Tomasaovia: Budzyński – Pleskacz (84 Leszczyński), Łuczkowski, Williams (90 Kowal), Orzechowski – Smoła (80 Martyniuk), Słotwiński (85 Krosman), Żerucha – Wojtowicz (46 Płocki), Grzęda (56 J. Szuta), Bis (46 Mieszczakowski); trener Babiarz.
Żółte kartki: Pendel, Korolczuk, Siudaj, Wiewiórka (Orlęta), Smoła, Słotwiński, Leszczyński, Krosman (Tomasovia). **Sędziował:** Harko (Chełm).

Tomasovia Tomaszów Lub. – Avia II Świdnik 5:0 (2:0)

Gole: 1:0 Słotwiński 31, 2:0 Łuczkowski 41, 3:0 Słotwiński 59 (z karnego), 4:0 Żerucha 63, 5:0 Grzęda 81.
Tomasovia: Kamiński – Pleskacz (80 Leszczyński), Łuczkowski, Martyniuk, Orzechowski – Smoła (42 Żerucha), Słotwiński (72 Williams), Miszczenko (46 Płocki) – J. Szuta (85 Wojtowicz), Grzęda (85 Bis), Mieszczakowski (62 D. Szuta); trener Babiarz.
Avia II: Wolski (46 Szpakiwski) – Łopaciński (61 Żmuda), Parcheta (61 Izdebski), Arak, O. Jakubaszek (69 Tchórzewski) – Ziętek, D. Wójcik (73 Krzak), Lenkiewicz (61 Chasanow), M. Wójcik, Gedek – Donda (69 M. Jakubaszek); trener Książek.
Żółte kartki: J. Szuta, Grzęda, Łuczkowski, Płocki (Tomasovia), Parcheta, Arak, Gedek (Avia II). **Sędziował:** Wuczko (Janów Lubelski).

BĘDĄ GRAĆ

IV LIGA

10 maja (sobota). Avia II Świdnik – Lublinianka (godz. 11), Kłos Gmina Chełm – Tomasovia Tomaszów Lubelski (11), Granit Bychawa – Opolanin Opole Lubelskie (16), Janowianka Janów Lubelski – Górnik II Łęczna (16), Łada 1945 Biłgoraj – Stal Kraśnik (17), Start 1944 Krasnystaw – Hetman Zamość (17), Sygnał Lublin – Motor II Lublin (17).
11 maja (niedziela). Orlęta Radzyń Podlaski – Huragan Międzyrzec Podlaski (15.30).

KLASA OKRĘGOWA

10 maja (sobota). Andoria Mircze – Olender Sól (12), Tanew Majdan Stary – Olimpiakos Tarnogród (14), Graf Chodywańce – Omega Stary Zamość (16), Huczwa Tyszowce – Victoria Łukowa (16), Błękitni Obsza – Olimpia Miączyn (17), Grom Różaniec – BKS Bodaczów (17), Pogoń 96 Łaszczówka – Potok Sitno (17).
11 maja (niedziela). Kryształ Werbkowice – Korona Łaszczów (16).

KLASA A

10 maja (sobota). Orzeł Tereszpol – Delta Nielisz (17).
11 maja (niedziela). Relax Księżpol – Huragan Gmina Hrubieszów (11), Orion Dereźnia – Orkan Bełżec (14.30), Sparta Wożuczyn – Roztocze Szczebrzeszyn (15), Sparta Łabunie – Metalowiec Goraj (16), Włókniarz Frampol – Szyszła Tarnoszyn (16), Unia Hrubieszów – Igros Krasnobród (17).

KLASA B, GRUPA I

10 maja (sobota). Alwa Brody Małe – Tarpan Korchów (16), Cosmos Józefów – Sokół Zwierzyniec (16).
11 maja (niedziela). Aleksandria Aleksandrów – Łada II Biłgoraj (11), Wrzos Szyszków – KS Wola Różaniecka (14).

KLASA B, GRUPA II

10 maja (sobota). Perła Telatyn – Ruch Machnów Nowy (17).
11 maja (niedziela). GKS Tarnawatka – Ostoja Skierbieszów (13), Szumy Susiec – Płomień Spartan Nieledew (14), Granica Lubycza Królewska – Potok II Sitno (15), Orion Jacnia – KS Roztocze Szczebrzeszyn (16).

MaSzt

eprasa.pl 3bcc7db860

Nie czas prosić o dodatkową kasę

KLASA OKRĘGOWA

Po udanej rundzie jesiennej, w której najlepszy w tej części sezonu Grom Różaniec wypracował przewagę dziesięciu punktów nad drugą w tabeli Tanwią Majdan Stary, plan różanieckich działaczy piłkarskich był prosty, ale – jak się później okazało – trudny do wykonania nawet dla faworyzowanego lidera rozgrywek. Zespół miał w marcu i kwietniu wywalczyć tyle punktów, by już na początku maja prezes **Robert Kupczak** wraz z członkami klubowego zarządu mógł przekonywać burmistrza **Pawła Deca** i tarnogrodzkich radnych, by w drugim półroczu gmina zwiększyła finansowanie Gromu – w perspektywie awansu do IV ligi. Na pięć, czy sześć kolejek przed zakończeniem rozgrywek zespół z Różańca miał być już pewny pierwszego miejsca w klasie okręgowej i promocji na wyższy szczebel ligowy. To byłby dla Gromu idealny scenariusz. A już wiemy, że się nie ziści.

Defensywa Gromu Różaniec, którą kieruje doświadczony wychowanek Łady 1945 Biłgoraj Dawid Konopka, w rundzie wiosennej nie broni dostępu do własnej bramki tak skutecznie, jak to robiła w pierwszej części sezonu. Zespół z Różańca stracił wiosną już dwadzieścia dwa gole.

Huczwa Tyszowce – Grom Różaniec 3:2 (0:0)

Gole: 1:0 Ziółkowski 59, 2:0 Materna 67, 2:1 D. Konopka 82, 2:2 Shamatava 83, 3:2 Kurzępa 90.
Huczwa: Szewc – D. Okalski, Szwanc, Materna, Dworak – Torba, Bubeła (84 Nagaj), Kurzępa, Gacki (75 Mac), Stec – Ziółkowski; trener Sioma.
Grom: Szawara – Bukowiński (46 Marzec), Kupiec (46 Paćkowski), D. Konopka, Kozyra – Szarlip, Kaproń (74 Hanas), P. Konopka (61 Shamatava), Halicz, Padiasek (88 D. Lis) – Kwiatkowski; trener Sawczuk.
Żółte kartki: D. Okalski, Mac, Nagaj (Huczwa), Shamatava (Grom). **Sędziował:** Teterycz (Tomaszów Lubelski).

Przed rozpoczęciem rundy wiosennej prezes Kupczak słusznie na łamach „Kroniki Tygodnia" przestrzegał, że „te dziesięć punktów przewagi łatwo można roztrwonić", bo „nie takie cuda w piłce nożnej się zdarzały".

I oto po raz kolejny się okazało, że zamojska „okręgówka" słusznie nosi miano „najciekawszej ligi świata". W sobotę Grom przegrał po raz czwarty w rundzie rewanżowej. I roztrwonił swoją przewagę punktową do tego stopnia, że do końca rozgrywek nie będzie mógł sobie pozwolić na choćby jedną wpadkę, bo Tanew ma już tylko jeden punkt mniej. – Przegraliśmy aż cztery mecze, bo popełnialiśmy zbyt dużo błędów indywidualnych. Mieliśmy także problemy w akcjach ofensywnych ze skierowaniem piłki do właściwego adresata, a przez to stwarzaliśmy zbyt mało sytuacji podbramkowych. Do tego doszła ogromna presja, pod którą znaleźli się nasi piłkarze. Z tą presją najwyraźniej nie wszyscy sobie poradzili – tłumaczy **Siergiej Sawczuk**, szkoleniowiec Gromu.

W Tyszowcach Grom przegrał z miejscową Huczwą 2:3 (0:0). Na osiem minut przed zakończeniem zawodów gospodarze wygrywali 2:0 po bramkach, które zdobyli **Damian Ziółkowski** i **Mateusz Materna**, ale **Dawid Konopka** i **Akaki Shamatava** zdołali doprowadzić do remisu. Trzy punkty pozostały jednak w Tyszowcach, bo w drugiej minucie czasu doliczonego **Mateusz Kurzępa** popisał się widowiskowym trafieniem, które można w Internecie oglądać bez końca. – Ten mecz był dość dobry w wykonaniu obu drużyn. W pierwszej połowie zespoły były „poukładane" pod względem taktycznym. Wykazywały się wysoką kulturą gry. Drugą część meczu zaczęliśmy w fatalnym stylu, jakbyśmy pozostali w szatni. Zdołaliśmy odrobić straty, ale w końcówce meczu nikt nie zablokował bezpańskiej piłki, którą przed naszym polem karnym dopadł zawodnik Huczwy. Nad moim zespołem ciąży ostatnio jakieś fatum – mówi trener Sawczuk.

Postacią numer jeden w Huczwie znów był Ziółkowski. W dniu meczu z Gromem skończył 31 lat. To właśnie on pierwszy zmienił wynik zawodów. – Zagraliśmy chyba najlepszy mecz w tym sezonie. Chłopaki pozytywnie mnie zaskoczyli. Pod względem liczby wypracowanych sytuacji podbramkowych ten mecz był zdecydowanie na naszą korzyść. Potwierdziliśmy to większą liczbą zdobytych bramek – mówi trener Huczwy **Przemysław Sioma**.

MaSzt

W środę i czwartek grała „najciekawsza liga świata"

Zwycięzców się kocha

KLASA OKRĘGOWA

W dwudziestej trzeciej kolejce rozgrywek zamojskiej „okręgówki" trzech piłkarzy popisało się hat-trickiem. **Mateusz Dziurdza** z Tanwi strzelił trzy gole Olimpii, Brazylijczyk **Marcos Vinicius Ribeiro Do Prado** z Grafa trzy razy posłał piłkę do bramki Olimpiakosu, a takim samym wyczynem wykazał się **Damian Dołba** z BKS w meczu z Olendrem.

W wybornej formie strzeleckiej był zwłaszcza Dziurdza. W poprzedniej kolejce, w wygranym przez Tanew 4:0 (2:0) meczu z Kryształem strzelił dla swojego zespołu wszystkie cztery bramki, natomiast w czwartkowej potyczce z zespołem z Miączyna wywalczył też rzut karny. – Mam nadzieję, że Dziurdza nie osiągnął jeszcze apogeum swojej formy. Uważam, że ma znacznie większy potencjał. Ciężko pracuje, wykazuje się ogromnym zaangażowaniem. Widać, że odczuwa głód grania w piłkę i strzelania goli. Chce być na boisku wszędzie tam, gdzie jest piłka. Nie tylko zdobywa bramki, ale też stara się rozgrywać piłkę, występując na pozycji numer dziesięć. Każde kolejne trafienie do bramki rywala mocno go napędza. Jeszcze niedawno naszym najlepszym strzelcem był **Arkadiusz Kusiak**. Kapitan Tanwi nadal ma bardzo dużo do powiedzenia w zespole, ale jednak musi pogodzić się z faktem, że dziś napastnikiem numer jeden jest Dziurdza. Z tego powodu Arek teraz bardziej odpowiada za rozgrywanie akcji niż za strzelanie goli – mówi trener Tanwi **Bogdan Antolak**.

Tanew wygrała z Olimpią aż 7:2 (2:0), ale jednak trzeba uczciwie przyznać, że nie zagrała tak dobrze, jak we wspomnianym meczu z Kryształem, który okazał się bardziej wymagającym rywalem niż zespół z Miączyna. – Nasze zwycięstwo byłoby zdecydowanie wyższe, gdybyśmy zagrali lepiej i wykazali się większą skutecznością. Dwa razy trafiliśmy piłką w poprzeczkę bramki Olimpii. A w sytuacji „sam na sam" z bramkarzem tej drużyny Dziurdza strzelił w słupek. Na początku meczu długo graliśmy nerwowo i chaotycznie, ale wynikało to z naszej mentalności. Wiedzieliśmy, że mierzymy się z rywalem, który nie jest w dobrej formie. Przeciwnik nie zmotywował nas do ładnej i fajnej gry. Pozostawił nam dużo swobody i miejsca na boisku. Niepotrzebnie daliśmy sobie wbić dwie bramki, ale – jak głosi piłkarskie porzekadło – zwycięzców kocha się razem z ich grzechami, a przegranym nic się nie wybacza – mówi Antolak.

Sędziowie „odgwizdali" cztery rzuty karne. „Jedenastki" nie wykorzystał jedynie **Michał Herda** z Andorii. Jego strzał z „wapna" obronił bramkarz Huczwy **Bartłomiej Szewc**. Karny był konsekwencją faulu **Damiana Okalskiego** na **Gabrielu Barszczewskim**.

Skutecznymi wykonawcami karnych okazali się **Maksymilian Kubik** z Tanwi oraz Marcos Vinicius. W pierwszym przypadku Dziurdza został sfaulowany przez **Mateusza Okoniewskiego** (Olimpia), w drugim piłkę ręką na polu karnym zagrał **Grzegorz Cios** (Olimpiakos).

Karny był jeszcze w meczu Victorii z Omegą. Przewinienia dopuścił się bramkarz gości **Stanisław Dudek**, a poszkodowany został zawodnik gospodarzy **Jakub Leżański**. Dudek obronił strzał **Macieja Welmana**, ale nie poradził sobie z dobitką tegoż piłkarza Victorii.

MaSzt

DWUDZIESTA TRZECIA KOLEJKA W KLASIE OKRĘGOWEJ

Grom Różaniec – Potok Sitno 3:1 (1:0)
Gole: 1:0 Kaproń 43, 2:0 Paćkowski 48, 2:1 K. Suszek 76, 3:1 Shamatava 82.
Grom: Szawara – Bukowiński (84 Hanas), Kupiec, Szarlip, W. Lis (75 Salik) – Marzec (81 D. Lis), Kaproń (70 P. Konopka), Shamatava, Halicz, Paćkowski – Kwiatkowski (80 D. Konopka); trener Sawczuk.
Potok: Roczniak – Miedźwiedź (46 Kłapouchy), Drozdowski, Kalman (70 Jabłoński), Grymuza (51 Luterek) – Sadowski (85 Dąbkowski), Wajdyk, Malec, Bondyra (70 K. Suszek) – Gałka, K. Pyś; trener Gałka.
Żółta kartka: Wajdyk (Potok). **Sędziował:** Burak (Zamość).

******

Tanew Majdan Stary – Olimpia Miączyn 7:2 (2:0)
Gole: 1:0 Dziurdza 10, 2:0 Dziurdza 42, 3:0 Skwarek 53, 4:0 Kubik 57 (z karnego), 4:1 Kołdej 58, 5:1 Dziurdza 73, 6:1 Fik 78 (samobójczy), 7:1 Olszewski 83, 7:2 J. Znaniecki 87.
Tanew: Kniaź (85 Gęborys) – Gajór (46 Legieć), Papierz (67 M. Kiełbasa), Ł. Kusiak, Dziura (72 K. Blicharz) – Kubik, Rymarz (46 Skubis), Maciocha, Skwarek – Dziurdza, A. Kusiak (81 Olszewski); trener Antolak.
Olimpia: Szopa (90 T. Nowak) – Oszust, Okoniewski, Wróbel, Buczek (64 Fik) – Kołdej, Podgórski, Muzyczka, M. Nowak, K. Znaniecki (64 J. Znaniecki) – Wiatrzyk; trener Kycko.
Żółte kartki: Kubik (Tanew), Okoniewski (Olimpia). **Sędziował:** Kudelski (Lubycza Królewska).

******

Victoria Łukowa – Omega Stary Zamość 3:0 (1:0)
Gole: 1:0 Welman 15, 2:0 Pędlowski 63, 3:0 Welman 69.
Victoria: Żukowski – Węgrzyn, Maciej Ostrowski, Marcin Ostrowski (75 Rybak) – Marzęda, Wójcik, R. Stępień, Futyma – Leżański (83 Sz. Świerszcz), Pędlowski (77 Styk), Welman; trener J. Stępień.
Omega: Dudek – Wasiura, Baran, Tucki (76 Leśniak), Fidler (82 Antoszek) – Janda (75 Lichota), Dyrkacz, Ciurysek (63 Bochniak) – Pawelec, Krukowski (63 Tchórz), Buczek; trener Lewandowski.
Żółte kartki: Węgrzyn (Victoria), Dudek, Wasiura (Omega). Sędziował: Wróbel (Zwierzyniec).

******

Pogoń 96 Łaszczówka – Korona Łaszczów 1:1 (0:0)
Gole: 0:1 Anioł 70, 1:1 Towbin 74.
Pogoń: Mańkut – Jędrzejewski, Chromiec, Pisarczyk, Nizio – M. Żurawski (88 Krzysztof Krawczyk), Towbin, Ozkavak, Lis (61 Dudziński) – Droździel, S. Kuks (71 Świątek); trener Margol.
Korona: Karol Krawczyk – Kłos, W. Krawczyk, Kramarczuk, Zawiślak – Bodeńko (67 Kielar), Piatnoczka, Anioł, Matterazzo, Jamroż (60 K. Żurawski) – Wasyl (69 Przemysław Krawczyk); trener Stefanik.
Żółte kartki: Chromiec (Pogoń), Anioł (Korona). **Sędziował:** Pańko (Zamość).

******

Huczwa Tyszowce – Andoria Mircze 1:0 (1:0)
Gol: 1:0 Stec 35.
Huczwa: Szewc – D. Okalski, Szwanc (73 P. Mac), Materna, Lis (87 Zarębski) – Gacki (58 Ziółkowski), Bubeła, Kurzępa, Torba (84 Nagaj), Stec – Dworak; trener Sioma.
Andoria: Pędzich – Sitarz (73 Stankiewicz), Kondrat, Baran, Tracz (80 Mazur) – Herda (67 Łukaszczyk), Wójcik (67 Makara), Huryn, Matysiak (60 Kluczek), Barszczewski (81 Kusiak) – A. Mac (55 Hoszko); trener Wójtowicz.
Żółte kartki: D. Okalski, P. Mac (Huczwa), Wójcik, Sitarz, Makara (Andoria). **Sędziował:** H. Chmura (Zamość).

******

Graf Chodywańce – Olimpiakos Tarnogród 4:0 (1:0)
Gole: 1:0 Marcos Vinicius 12 (z karnego), 2:0 Marcos Vinicius 51, 3:0 Marcos Vinicius 55, 4:0 Ciećko 85.
Graf: Waśkiewicz (84 Sochan) – D. Perec, Bartecki, Wereszczak – Frykowski (46 Bobyliak), Surmacz (59 Tyrka), Ligęza, Dżus (46 Murjas), Ciećko – Marcos Vinicius (64 Bardega), Grzelak (87 M. Perec); trener Bławacki.
Olimpiakos: K. Grabowski – Kruk (85 M. Świtała), Gancarz (60 A. Mazurek), Cios, K. Świtała – Olech, Steckiw, Klecha (31 Noble, 80 Hyz), Wiciejowski (55 M. Grabowski), Bodek (75 Szymanik) – Nawrocki; trener T. Mazurek.
Żółte kartki: Ligęza (Graf), Bodek (Olimpiakos). **Sędziował:** Teterycz (Tomaszów Lubelski).

******

Kryształ Werbkowice – Błękitni Obsza 0:0
Kryształ: Stachyra – Kaczoruk, Michalak, Staruszkiewicz, Wołoch – Góra (88 J. Sanek), Sas, K. Sanek (58 Mochnaczewski), Berdzik, Lis – Reszczyński; trener Wójcik.
Błękitni: Jaśkowiak – Marzec, Tadra, Ł. Mazurek, Wasong – Paczwa (80 Strus), K. Strug, Szukajło, A. Przytuła – Robak, M. Strug (90 Nazarowicz); trener Paluch.
Żółte kartki: Reszczyński (Kryształ), A. Przytuła, Tadra (Błękitni). **Sędziował:** Barda (Płoskie).

******

Olender Sól – BKS Bodaczów 1:6 (1:1)
Gole: 1:0 Rój 39, 1:1 S. Kurzawa 45, 1:2 Dołba 48, 1:3 Zwolak 62, 1:4 Dołba 67, 1:5 Dołba 69, 1:6 S. Kurzawa 74.
Olender: M. Kniaź – Przytuła (77 Flis), W. Potopliak, Kuczma, Dziduch – Sprysak (82 Wróbel), Piętak, Rój, Żak (55 D. Muzyka), Kulik – J. Muzyka (70 Wnuk); trener Fabiański.
BKS: Ryń – A. Cymerman, Zwolak (68 Sapij), Kić (80 Magryta), P. Cymerman (80 Golec) – Woźniak (65 Krzywonos), Laskowski (46 Klimkiewicz), D. Kurzawa, S. Kurzawa, Bubiłek – Dołba; trener Luterek.
Żółte kartki: Kuczma, Rój, Kulik (Olender). **Sędziował:** Kuryj (Zamość).

eprasa.pl 3bcc7db860

Czują swoją szansę

KLASA OKRĘGOWA

Potok Sitno – Victoria Łukowa 0:7 (0:3)

Gole: 0:1 Welman 13, 0:2 Leżański 17, 0:3 Pędlowski 38, 0:4 Welman 46, 0:5 Marzęda 59, 0:6 Pędlowski 61, 0:7 Rybak 86.
Potok: Roczniak (55 B. Suszek) – Kłapouchy (46 Miedźwiedź), Drozdowski, Kalman (87 Dąbkowski), Luterek – K. Pyś, Malec, Wajdyk, Sadowski, Bondyra (62 Omański) – Gałka (64 K. Suszek); trener Gałka.
Victoria: Żukowski – Węgrzyn, Maciej Ostrowski, Marcin Ostrowski (78 Buczek) – Marzęda (68 Styk), R. Stępień, Wójcik, Futyma – Leżański, Pędlowski (68 Rybak), Welman (85 Mazur); trener J. Stępień.
Żółte kartki: Kalman, Luterek (Potok), Futyma, Marcin Ostrowski (Victoria). **Sędziował:** Tucki (Żdanów).

Sobotnie zwycięstwo Huczwy Tyszowce nad Gromem Różaniec z pewnością zmotywowało w niedzielę Victorię Łukowa. – Nie ukrywam, że wyniki zespołów, które są w tabeli nad nami, mają dla nas ogromne znaczenie. Na pewno wynik meczu w Tyszowcach mnie nie zasmucił – przyznaje **Jarosław Stępień**, szkoleniowiec Victorii.

Chociaż zespół z Łukowej nie lubi grać w Sitnie, to jednak stanął na wysokości zadania, pokonując tamtejszy Potok aż 7:0 (3:0). – Obawiałem się tego meczu, właśnie ze względu na specyfikę boiska w Sitnie, a także dlatego, że Potok jest niewygodnym rywalem. Liczyłem się z tym, że pierwsza połowa meczu może być senna w naszym wykonaniu, jak to było w poprzedniej kolejce, w potyczce z Omegą. Na szczęście dobrze rozpoczęliśmy to spotkanie. Szybko zdobyliśmy pierwszą bramkę, a każda kolejna jeszcze bardziej nas nakręcała. Po niecałych dwudziestu minutach wygrywaliśmy 2:0, więc już mogliśmy kontrolować zawody. Cieszy mnie nie tylko wysokie zwycięstwo, ale też fajna gra mojego zespołu – mówi trener Stępień.

Po dwie bramki dla gości zdobyli **Maciej Welman** i **Marcel Pędlowski**, a po jednej – **Jakub Leżański**, **Tomasz Marzęda** i **Krzysztof Rybak**. Było to już dziewiąte zwycięstwo Victorii w dziewiątym wiosennym meczu.

MaSzt

Zaczęło się od burzy

KLASA OKRĘGOWA

Błękitni Obsza – Tanew Majdan Stary 2:5 (2:3)

Gole: 0:1 Dziurdza 7, 1:1 K. Strug 15 (z karnego), 2:1 Larwa 18, 2:2 Kubik 44 (z karnego), 2:3 A. Kusiak 45, 2:4 Kubik 73 (z karnego), 2:5 Dziurdza 84.
Błękitni: Jaśkowiak – Krzyszycha, Tadra (46 Nazarowicz), Ł. Mazurek, Strus – Wasong, K. Strug, Szukajło (84 Powroźnik), A. Przytuła – Larwa, Robak (70 Marzec); trener Paluch.
Tanew: Kniaź – Papierz (85 Gajór), Legieć, Ł. Kusiak (63 K. Blicharz), Dziura – Skubis (75 Rymarz), Kubik, Maciocha (85 M. Kiełbasa), Skwarek – Dziurdza, A. Kusiak (82 Olszewski); trener Antolak.
Żółte kartki: Larwa, Ł. Mazurek (Błękitni), Legieć, Ł. Kusiak (Tanew). **Sędziował:** Paszkiewicz (Tomaszów Lubelski).

W sobotę Tanew Majdan Stary wygrała już po raz ósmy w rundzie wiosennej. Pokonała na wyjeździe Błękitnych Obsza 5:2 (3:2). Piłkarze szkoleni przez trenera Bogdana Antolaka są najskuteczniejsi w drugiej części rozgrywek. W dziewięciu wiosennych meczach zdobyli aż trzydzieści dziewięć bramek. Dwa razy piłkę do bramki Błękitnych posłał **Mateusz Dziurdza**, który z dorobkiem dwudziestu trzech trafień przewodzi w klasyfikacji najlepszych strzelców „najciekawszej ligi świata". – W drugiej połowie meczu totalnie zdominowaliśmy Błękitnych. Mogliśmy strzelić jeszcze więcej goli, bo wypracowaliśmy sporo sytuacji podbramkowych. Byliśmy jednak nieskuteczni. Zespół z Obszy po przerwie opadł z sił i nie miał argumentów piłkarskich, by cokolwiek złego nam zrobić – mówi **Bogdan Antolak**.

W pierwszej połowie Tanew nie grała tak dobrze, jak w drugiej. Trener Antolak ma jednak słuszny argument na usprawiedliwienie swoich piłkarzy. – Wraz z początkiem meczu rozszalała się burza, ale sędzia Paszkiewicz nakazał grać. W głowach moich zawodników działo się dokładnie to samo, co w powietrzu. W tym atmosferycznym szale wiatr porywał piłkę, a przez to mecz wyglądał na bezładną kopaninę. W przerwie chłopaki tłumaczyli mi, że nie są w stanie w pełni zapanować nad piłką, ale ja ich rozumiałem. Moi piłkarze zaprezentowali dobrą grę dopiero wtedy, gdy pogoda się uspokoiła – komentuje Antolak.

Dwa gole dla Tanwi strzelił też **Maksymilian Kubik**, który dwukrotnie skutecznie wykonał rzut karny. W obu przypadkach faulowany był **Arkadiusz Kusiak**. Najpierw faulował go **Przemysław Krzyszycha**, a później – **Łukasz Mazurek**. Młodszy z braci Kusiaków tuż przed przerwą strzelił Błękitnym gola „do szatni".

Pierwsza bramka dla gospodarzy padła z karnego. **Damian Legieć** – według sędziego **Macieja Paszkiewicza** – dopuścił się niebezpiecznego zagrania wobec **Piotra Larwy**. „Jedenastkę" wykorzystał **Karol Strug**. Trzy minuty później piłkę do bramki Tanwi posłał Larwa.

MaSzt

Skandal w Bodaczowie

KLASA OKRĘGOWA

BKS Bodaczów – Andoria Mircze 1:0 (0:0)

Mecz został przerwany w 90 minucie.
Gol: 1:0 S. Kurzawa 79.
BKS: Grzęda – A. Cymerman, Kić (82 Magryta), Zwolak, P. Cymerman – Woźniak (61 Krzywonos), Dołba, Mielnik, S. Kurzawa (85 Sapij), Bubiłek (88 Golec) – Klimkiewicz (59 Laskowski); trener Luterek.
Andoria: Pędzich – Stankiewicz (82 Pacaj), Sitarz, Baran, Tracz – Herda, Huryn, Kondrat, Wójcik, Łukaszczyk – Barszczewski; trener Wójtowicz.
Żółte kartki: Zwolak, S. Kurzawa, Bubiłek (BKS), Sitarz, Herda (Andoria). **Sędziował:** Barda (Płoskie).

Niedzielny mecz BKS Bodaczów – Andoria Mircze zakończył się tuż przed wyznaczonym czasem. W drugiej minucie czasu doliczonego do drugiej połowy sędzia **Bartosz Barda** przerwał zawody, ponieważ został zaatakowany przez jednego z widzów, który wbiegł na murawę. Napastnik, mający na sobie szalik Andorii, popchnął arbitra i zdjął z jego koszulki emblemat sędziowski. – Kibice zgromadzeni za ławką rezerwowych Andorii i trener tej drużyny **Maciej Wójtowicz** wyrażali swoje niezadowolenie, że po interwencji naszego bramkarza **Jakuba Grzędy** sędzia Barda nie odgwizdał rzutu karnego dla zespołu z Mircza. W pewnym momencie kibice wyłamali barierkę i wbiegli na murawę. Jeden z nich ruszył zdecydowanie w kierunku sędziego. Pan Barda przerwał spotkanie, a trenera Wójtowicza ukarał czerwoną kartką – opisuje sytuację **Sebastian Luterek**, szkoleniowiec BKS.

Gdy to się działo, zespół z Bodaczowa wygrywał 1:0 (0:0) po bramce, którą w 79 minucie zdobył **Sebastian Kurzawa**. – W pierwszej połowie mieliśmy wystarczająco dużo sytuacji podbramkowych, żeby „zamknąć" mecz. Nie zrobiliśmy tego, więc spotkanie stało się nerwowe, bo wynik był na styku. Było dużo szarpanej, przerywanej gry. Sędzia Barda nie miał łatwego meczu do prowadzenia – twierdzi trener Luterek.

Kapitan Andorii Wojciech Baran nie podpisał protokołu meczowego. – Nie znam człowieka, który wbiegł na boisko. Nie wiem, czy to był ktoś z Mircza, czy z jakiejś innej miejscowości. Wiem, że dopingowali nas kibice innych drużyn, nie darzący naszego rywala sympatią. Walkower nic w naszej sytuacji nie zmieni, bo przegraliśmy ten mecz, który bardzo chcieliśmy wygrać. Natomiast nie zgodzimy się na karę finansową. To BKS powinien być ukarany za brak odpowiedniego zabezpieczenia meczu. Żenujące jest to, że w ogóle do takiej sytuacji doszło, w meczu o tak niskim prestiżu. Jeśli dostaniemy karę pieniężną, to skierujemy sprawę do sądu, bo przecież w niczym nie zawiniliśmy – mówi **Wojciech Baran**.

MaSzt

Szukają trenera

KLASA OKRĘGOWA

Olimpia Miączyn – Olender Sól 7:2 (4:0)

Gole: 1:0 Podgórski 19, 2:0 M. Wróbel 33 (z karnego), 3:0 M. Wróbel 40, 4:0 M. Wróbel 45, 5:0 Kołdej 51, 5:1 J. Muzyka 55, 6:1 Muzyczka 60, 6:2 P. Muzyka 81, 7:2 J. Znaniecki 87.
Olimpia: Ochal – Szeliga (70 Buczek), Oszust (55 Pieczykolan), Okoniewski, Janicki (60 K. Znaniecki) – Kołdej (60 J. Znaniecki), M. Nowak (75 Fik), Muzyczka, Podgórski, Wiatrzyk (60 S. Nowak) – M. Wróbel; trener Kycko.
Olender: M. Kniaź – Olszówka, P. Muzyka (85 Wnuk), Szyrojan, Dziduch (65 K. Wróbel) – Sprysak, D. Muzyka, Rój, Linow, Żak (46 J. Muzyka) – Ł. Kniaź (80 Mazurek); trener Fabiański.
Żółte kartki: Oszust, Janicki (Olimpia). **Sędziował:** Kluk (Nowosiółki).

Jednym z trzech środkowych pomocników Olimpii Miączyn był **Dawid Muzyczka**, a w Olendrze Sól – **Dawid Muzyka**. W wyśmienitym nastroju boisko w Miączynie opuszczał ten pierwszy. Olimpia strzeliła siedem goli, a Olender – tylko dwa. Muzyczka zaliczył jedno trafienie.

Najskuteczniejszy w tym meczu był **Mateusz Wróbel**. Zdobył trzy bramki, pierwszą – z rzutu karnego, podyktowanego za faul **Pawła Muzyki** na **Jakubie Kołdeju**. – W pierwszych piętnastu minutach gra była wyrównana, a zespoły wzajemnie badały swoje siły. Nasza przewaga zaczęła się w 19 minucie, gdy Podgórski zdobył pierwszą bramkę w tym spotkaniu. Zdominowaliśmy rywala, a nasze zwycięstwo mogło być wyższe. Nie wykorzystaliśmy kilku wybornych okazji strzeleckich, m.in. Janicki trafił piłką w słupek. Straciliśmy dwie bramki, bo gdy wysoko wygrywaliśmy, to do naszych poczynań wkradło się rozluźnienie – komentuje **Mariusz Kycko**, szkoleniowiec Olimpii.

Olender wciąż szuka trenera. Przed przyjęciem propozycji tego klubu wzbrania się **Grzegorz Paczos**, który – jak sam mówi – w swoim trenerskim CV ma już wpisaną jedną degradację z „okręgówki" (w 2022 r. spadł do klasy A z Roztoczem Szczebrzeszyn) i chciałby uniknąć kolejnej. W dwóch ostatnich meczach drużynę z Soli prowadził kierownik **Andrzej Fabiański**, a pomagał mu szkoleniowiec klubowego zespołu juniorów **Tomasz Olszewski**, posiadający stosowną licencję.

MaSzt

POZOSTAŁE MECZE 24. KOLEJKI

Korona Łaszczów – Graf Chodywańce 1:3 (1:1)
Gole: 1:0 Zawiślak 4, 1:1 Grzelak 7, 1:2 Marcos Vinicius 55, 1:3 Surmacz 80.
Korona: K. Krawczyk – K. Żurawski, Kramarczuk, Zawiślak (75 Jędruszczak), Kłos – Bodeńko, Sawka, Anioł, Matterazzo, Jamroż (85 Szymański) – Piatnoczka; trener Stefanik.
Graf: Waśkiewicz – D. Perec, Bartecki, Wereszczak – Frykowski (46 Bobyliak), Surmacz, Tyrka (82 Bardega), Dżus (73 Korbecki), Ciećko – Grzelak, Marcos Vinicius (89 M. Perec); trener Bławacki.
Żółte kartki: Zawiślak, Piatnoczka (Korona), Grzelak, Bardega (Graf). **Sędziował:** Jasina (Hrubieszów).

Omega Stary Zamość – Pogoń 96 Łaszczówka 1:1 (0:1)
Gole: 0:1 Kłos 41, 1:1 Pawelec 76.
Omega: Dudek – Wasiura, Baran, Pieczykolan, Fidler – Janda (64 Bochniak), Dyrkacz, Ciurysek (83 Lichota) – Pawelec (78 Leśniak), Tucki (64 Krukowski), Buczek; trener Lewandowski.
Pogoń: Mańkut – Jędrzejewski, Chromiec, Pisarczyk, Nizio – Ozkavak (45 Krawczyk), Towbin, Kłos, Lis (87 Z. Jeruzal) – Droździel (77 Dudziński), S. Kuks (56 Świątek); trener Margol.
Żółte kartki: Pieczykolan, Baran, Lichota, Wasiura (Omega), Chromiec, Jędrzejewski (Pogoń). **Sędziował:** Górski (Zamość).

Olimpiakos Tarnogród – Kryształ Werbkowice 1:1 (0:0)
Gole: 0:1 Kucharczuk 80, 1:1 Florek 83.
Olimpiakos: Szponar – Kruk (44 Gancarz), Gierula (61 M. Grabowski), Cios, K. Świtała – Noble (46 Florek), Wiciejowski (79 Hyz), Steckiw, Nawrocki, Bodek (84 A. Mazurek) – Olech (55 Szymanik); trener T. Mazurek.
Kryształ: Stachyra – Kaczoruk, Michalak, Staruszkiewicz, Wołoch (85 J. Sanek) – Góra (70 Domański), Sas, Zaklekta (50 Kucharczuk), Berdzik (60 Mochnaczewski), Lis – Reszczyński; trener Wójcik.
Żółte kartki: Kruk, Nawrocki, K. Świtała, A. Mazurek (Olimpiakos), Kaczoruk – dwie, Wołoch, Sas (Kryształ). **Czerwona kartka:** Kaczoruk 90 (Kryształ). **Sędziował:** Słoboda (Tomaszów Lubelski).

MaSzt

JEDENASTKA KOLEJKI

eprasa.pl 3bcc7db860

Beton dał się skruszyć

PIŁKA NOŻNA

Krzysztof Gralewski został nowym prezesem Lubelskiego Związku Piłki Nożnej. W wyborach, które odbyły się w poniedziałek, 28 kwietnia w sali konferencyjnej Lubelskiego Parku Naukowo-Technologicznego przy ul. Bohdana Dobrzańskiego 3 w Lublinie, przewodniczący związkowej Rady Trenerów i szkoleniowiec grup młodzieżowych w Lubliniance wygrał ze Zbigniewem Bartnikiem, będącym szefem piłkarstwa w woj. lubelskim od 2012 r.

Fot. Krzysztof Basiński

W trzech poprzednich wyborach (w 2012, 2016 i 2021 r.) **Zbigniew Bartnik** pod względem liczby otrzymanych głosów deklasował swoich konkurentów. Teraz musiał uznać wyższość swojego kontrkandydata, który – jak sam przyznaje – wiele zawdzięcza byłemu prezesowi LZPN. Za Bartnikiem opowiedziało się 59 delegatów, za Krzysztofem Gralewskim – 88. To właśnie trener Bartnik wprowadził Gralewskiego do seniorskiej piłki nożnej w czwartoligowej wówczas Garbarnii Kurów. To właśnie prezes Bartnik przyczynił się po latach do tego, że Gralewski został szkoleniowcem w Gimnazjalnym Ośrodku Szkolenia w Szkole Mistrzostwa Sportowego w Lublinie, a następnie – w młodzieżowych kadrach wojewódzkich. W wyborach przed czterema laty **Andrzej Głowacki** poszedł z prezesem Bartnikiem na ostre starcie, pozbawione zasad fair play, dlatego przegrał z kretesem, bo nie podobało się to nawet oponentom dotychczasowego szefa. Teraz kampania wyborcza i zabieganie o uznanie uprawnionych do głosowania delegatów przebiegało w zupełnie innej atmosferze. – Nie mogłem prowadzić z panem Bartnikiem „wojny" wyborczej, ponieważ przez wiele lat współpracowaliśmy, a nasze relacje były naprawdę przyjacielskie. Pomagał mi nie tylko w karierze piłkarskiej i trenerskiej, ale nawet w sprawach prywatnych. Zawsze mogłem na niego liczyć. Gdybym wiedział, że będzie ponownie ubiegał się o funkcję prezesa związku, to pewnie bym nie wystartował. On sam mówił, że nie będzie dłużej chciał zarządzać związkiem, dlatego zdecydowałem się na start w wyborach. Nie mogłem już się wycofać, gdy dowiedziałem się o jego starcie, bo w przygotowania do wyborów zaangażowałem już wiele osób, a sam poniosłem już wiele kosztów i włożyłem w to wiele wysiłku – mówi nam **Krzysztof Gralewski** (ur. 13 lutego 1980 r. w Lublinie).

Rozbity układ

„Beton utwardzany przez lata żeliwem dał się skruszyć" – to najczęściej pojawiające się opinie po wynikach wyborów prezesa i władz LZPN. Inne głosy mówią też o „końcu pewnej epoki". „Sensacja na Lubelszczyźnie. Padł najtwardszy beton PZPN" – tak portal Weszło zatytułował swoją relację z wyborów w lubelskim związku.

„Zbigniew Bartnik jest nazywany najtwardszym betonem w PZPN. Rządził Lubelskim Związkiem Piłki Nożnej od 2012 roku. Mówiono o nim, że jest niezatapialny. Ale jednak zatonął. Na Lubelszczyźnie doszło do sensacji – kontrowersyjny baron przegrał wybory" – czytamy w tym materiale (weszlo.com).

Z kolei portal Goal pisze o „sensacyjnej zmianie w polskiej piłce". Gralewski mówi, że nie podoba mu się słowo „beton" w odniesieniu do człowieka, któremu wiele zawdzięcza. – W ostatnim czasie moje relacje z prezesem Bartnikiem może nie były najlepsze, ale nie wypada mi nawet tak o nim mówić. Nie wszystko, co w ostatnich latach robił LZPN, było złe. Zresztą, sam działałem w strukturach związku jako przewodniczący Rady Trenerów, więc poniekąd sam w siebie musiałbym uderzyć. Wolę mówić, że udało mi się rozbić układ, który funkcjonował od wielu lat w lubelskiej piłce. I który powodował, że przez ostatnie lata nasze piłkarstwo się zatrzymało, zamiast rozwijać – tłumaczy prezes Gralewski.

Będzie dobrze! Ale komu?

Nowy szef związku podkreśla, że już dawno zauważył potrzebę zmian. Na nowe rozdanie wyczekiwała większość środowiska piłkarskiego Lubelszczyzny. – Nastał najwyższy czas na zmiany. Panowie ze starego układu nie byli już w stanie wnieść do piłki nożnej na Lubelszczyźnie czegoś nowego i świeżego. Nie byli nawet w stanie rozwiązywać wielu bieżących spraw. Tyle razy do związku kluby zgłaszały różne propozycje, ale odbijało się to, niczym od ściany. Były naciski, żebyśmy głosowali za „starą gwardią". Tłumaczono nam, że „tak będzie dobrze". Ale dla kogo będzie dobrze? Na pewno nie dla klubów. Odnosiliśmy wrażenie, że to kluby są dla związku, a nie odwrotnie. Kluby miały jedynie grać i cicho siedzieć. Głos klubów powinien być słyszalny, a nie był. Może w końcu ktoś będzie zwracał uwagę na nasze uwagi, potrzeby i problemy. Nie oczekuję tego, że po miesiącu wszystko w związku się zmieni i będzie funkcjonowało idealnie, ale nowy prezes i zarząd otrzymał ode mnie duży kredyt zaufania. Chyba wszyscy oczekiwali zmian. Ja jestem zadowolony z wyniku wyborów – komentuje **Robert Kupczak**, prezes Gromu Różaniec.

Poprzednie władze LZPN nie są jednak potępiane w czambuł. – Nowy prezes ma wiele ciekawych pomysłów na pierwszą kadencję. Pozostaje trzymać kciuki, żeby jak najwięcej z nich zostało zrealizowanych. Zapowiedział, że będzie słuchał środowiska i wspólnie z nim podejmował decyzje. Na pewno ustępujący prezes Bartnik nie zostawił po sobie spalonej ziemi. LZPN jest w niezłej kondycji finansowej i sportowej. Obiektywnie trzeba dostrzec, że w ostatniej kadencji udało się zrobić dużo dobrego. Kluby mogły liczyć na wsparcie. Duży plus dla związku należy się za sponsorów tytularnych niższych lig, a także za transmisje meczów IV ligi oraz okręgowego i wojewódzkiego Pucharu Polski na You Tube – mówi **Krzysztof Basiński**, były dziennikarz m.in. „Dziennika Wschodniego" i „Kuriera Lubelskiego".

Dyrektorzy zamiast pełnomocników

Tuż po wyborze prezesa delegaci głosowali na zgłoszone kandydatury do zarządu LZPN. Dwa dni później, na pierwszym posiedzeniu, nowy zarząd się ukonstytuował na kadencję 2025-2029. We władzach związku, oprócz prezesa Gralewskiego, wolą delegatów znaleźli się: wiceprezes ds. organizacyjnych **Dominik Drewiecki** (Ogniwo Wierzbica), wiceprezes ds. szkolenia **Tomasz Buraczewski** (Podlasie Biała Podlaska), wiceprezes ds. finansowych **Tomasz Bondyra** (Gryf Gmina Zamość), wiceprezes ds. współpracy z klubami młodzieżowymi i samorządami **Rafał Wąsik** (Janowianka Janów Lubelski), skarbnik **Jacek Skwara** (Polesie Kock), sekretarz **Michał Szklarz** (Piaskovia Piaski) oraz członkowie **Marek Wawer** (z poprzedniego zarządu LZPN), **Olga Sadurska** (Unia Lublin), **Paweł Stańko** (Granit Bychawa), **Dariusz Suszyński** (KS Góra Puławska), **Jerzy Bojko** (z poprzedniego zarządu LZPN), **Michał Furlepa** (BKS Biłgoraj), **Marcin Kieruczenko** (UKS Dwójka Międzyrzec Podlaski) i **Hubert Kowalik** (Bug Hanna).

W miejsce dotychczasowych pełnomocników LZPN w oddziałach okręgowych w Zamościu, Białej Podlaskiej i Chełmie zostali wybrani dyrektorzy oddziału. Oznacza to, że szefem piłkarstwa na Zamojszczyźnie w miejsce **Stanisława Pryciuka** został Tomasz Bondyra. W oddziale chełmskim rządził będzie Drewiecki, a w oddziale bialskopodlaskim – Buraczewski.

Plan realistyczny, a nie tylko optymistyczny

Co proponuje nowy prezes? O tym dowiedzieliśmy się m.in. podczas prezentacji w trakcie wyborów. „Gramy razem. Wygrywamy razem. Ludzie są kluczem. Prezes, cały zarząd oraz pracownicy powinni być dla klubów, a nie odwrotnie. Styl działania oparty na omawianiu z klubami ich potrzeb. Naszym obowiązkiem będzie wysłuchanie oraz znalezienie rozwiązania, które ułatwi funkcjonowanie klubom. Pomagamy pisać wnioski, dbać o infrastrukturę, organizować rozgrywki. Traktujemy sędziów jak partnerów, nie podwykonawców. Dajemy równe szanse dziewczętom i kobietom na każdym poziomie. Doceniamy pracę u podstaw. Inwestujemy w szkolenie. Talenty z każdego powiatu, wspólna tożsamość" – czytamy na jednym ze slajdów, przygotowanych w prezentacji Gralewskiego. – Nie postawiliśmy sobie za dużo nowych celów, bo do sprawy podeszliśmy realistycznie, a nie optymistycznie. Chcielibyśmy zrealizować nakreślony plan, a nie tylko wiele obiecać – tłumaczy prezes Gralewski.

Były piłkarz, dziś szkoleniowiec

Kim jest nowy szef piłkarstwa na Lubelszczyźnie? Pochodzi z Lublina, do dziś mieszka w tym mieście. Przygodę piłkarską rozpoczął w dzieciństwie, w lubelskiej filii Górnika Łęczna. – Szkółka nazywała się Górnik Lublin. Działała w Szkole Podstawowej nr 16 w Lublinie, w której obecnie pracuję na posadzie nauczyciela wychowania fizycznego. Moimi pierwszymi trenerami byli **Mieczysław Kasiak** i **Marek Wawer** – wspomina prezes Gralewski.

Następnie grał w Lublinianice, z której po ukończeniu wieku juniora został wypożyczony do Garbarnii Kurów. Karierę kontynuował w Lublinianice i Avii Świdnik. Te dwa kluby reprezentował w III lidze. Ostatni mecz ligowy rozegrał w 2010 r. Od kilkunastu lat szkoli młodzież w klubie z Wieniawy.

MaSzt

POCZET PREZESÓW WOJEWÓDZKICH

Łukasz Czajkowski (Dolnośląski ZPN)
Eugeniusz Nowak (Kujawsko-Pomorski ZPN)
Krzysztof Gralewski (Lubelski ZPN)
Robert Skowron (Lubuski ZPN)
Adam Kaźmierczak (Łódzki ZPN)
Bartosz Ryt (Małopolski ZPN)
Sławomir Pietrzyk (Mazowiecki ZPN)
Tomasz Garbowski (Opolski ZPN)
Mieczysław Golba (Podkarpacki ZPN)
Sławomir Kopczewski (Podlaski ZPN)
Radosław Michalski (Pomorski ZPN)
Henryk Kula ponownie (Śląski ZPN)
Mirosław Malinowski (Świętokrzyski ZPN)
Marek Łukiewski (Warmińsko-Mazurski ZPN)
Paweł Wojtala (Wielkopolski ZPN)
Maciej Mateńko (Zachodniopomorski ZPN)

WYNIKI, TABELE

IV LIGA

1. Stal	26	68	72-16
2. Lublinianka	25	62	69-30
3. Tomasovia	25	53	65-28
4. Łada	25	51	73-23
5. Orlęta	26	47	74-35
6. Janowianka	26	42	54-41
7. Hetman	25	40	42-37
8. Motor II	26	37	43-47
9. Start	26	35	35-41
10. Granit	25	31	41-55
11. Opolanin	26	31	26-55
12. Górnik II	25	28	46-48
13. Huragan	25	26	44-46
14. Sygnał	25	24	42-67
15. Avia II	25	19	24-76
16. Gryf	26	14	19-68
17. Kłos	25	5	9-65

KLASA OKRĘGOWA

1. Grom	24	55	86-36
2. Tanew	24	54	73-31
3. Victoria	24	51	53-14
4. Korona	24	42	38-34
5. Huczwa	24	40	54-33
6. Pogoń	24	36	54-42
7. Olimpiakos	24	35	49-54
8. Graf	24	34	35-26
9. Andoria	23	33	42-34
10. Omega	24	31	48-51
11. Błękitni	24	29	36-42
12. BKS	23	28	37-40
13. Potok	24	27	39-48
14. Olimpia	24	24	39-74
15. Kryształ	24	13	11-69
16. Olender	24	7	21-87

KLASA A

Orkan – Sparta Łabunie 0:4, Roztocze – Orion Dereźnia 3:0, Huragan Gmina Hrubieszów – Włókniarz 7:1, Delta – Relax 2:2, Igros – Orzeł 2:0, Metalowiec – Unia 4:2, Szyszła – Sparta Wożuczyn 3:5.

1. Sparta Ł.	19	46	59-19
2. Roztocze	19	45	53-15
3. Huragan	19	43	72-22
4. Orkan	19	39	43-25
5. Relax	19	36	36-25
6. Igros	19	34	38-25
7. Włókniarz	19	30	42-32
8. Delta	19	26	51-46
9. Unia	19	23	38-50
10. Metalowiec	19	20	39-50
11. Orion	19	19	28-54
12. Sparta W.	19	12	17-66
13. Szyszła	19	7	18-68
14. Orzeł	19	6	16-53

KLASA B, GRUPA I

Łada II – Alwa 3:0, Tarpan – Piast 1:8, KS Wola Różaniecka – Cosmos 0:2, Sokół – Aleksandria 6:0, Huragan Chmielek – Wrzos 0:3 (walkower).

1. Łada II	11	28	26-9
2. Piast	11	25	49-13
3. Cosmos	11	25	34-7
4. Sokół	11	21	26-12
5. Tarpan	11	21	33-22
6. Wola Różan.	11	16	22-17
7. Wrzos	11	10	16-26
8. Aleksandria	11	8	11-43
9. Alwa	11	3	6-44
10. Huragan	11	4	6-36

KLASA B, GRUPA II

Ostoja – Granica 3:1, KS Roztocze – Szumy 2:3, Orion Jacnia – Perła Deszkowice 4:3, Płomień Spartan – GKS Tarnawatka 3:1, Potok II – Perła Telatyn 1:2.

1. Ostoja	14	33	53-18
2. Roztocze	14	29	54-26
3. Perła D.	14	29	33-15
4. Płomień	14	28	32-26
5. Orion	13	27	59-22
6. Szumy	13	23	30-28
7. Granica	14	20	25-24
8. Ruch	13	12	28-39
9. Perła T.	14	10	22-47
10. Potok II	13	6	14-48
11. Tarnawatka	14	1	7-64

MaSzt

eprasa.pl 3bcc7db860