ISSN 1642-8129
INDEKS 368261

super tydzień krasnostawski

Nr 39 (1189)

PONIEDZIAŁEK–NIEDZIELA • 23 - 29 września 2024 r. • Cena 4,80 zł (w tym 5% VAT)

6

ZŁOTE MEDALE DLA GOSPODYŃ

fot. Zespół Szkół w Urszulinie/Facebook

fot. FB: Fundacja Humanitarna Folkowisko

fot. Gmina Wierzbica

fot. Gmina Leśniowice

fot. WOPR Chełm

fot. Miasto Chełm

NIESIENIE POMOCY POTRZEBUJĄCYM MAMY JUŻ WE KRWI… STR. 12 - 13

WIELKI ZRYW NA RATUNEK POWODZIANOM

WJECHAŁ DO ROWU, GROZI MU WIĘZIENIE

3

18-LATKA PRZEŻYŁA CHWILE GROZY 3

CZY MIESZKAŃCY KRASNEGOSTAWU MOGĄ SIĘ SPODZIEWAĆ WYŻSZYCH STAWEK ZA WYWÓZ ŚMIECI 4

BURZLIWA DYSKUSJA O ODPADACH

eprasa.pl 3c760dd91d

Masz problem? Zadzwoń!
tel. 82 565 27 05, 565 44 30 POMOŻEMY!

GMINA DUBIENKA Pole bitwy niczym arsenał

Odnaleźli w Uchańce prawdziwą bombę

Pole, na którym rozegrały się najważniejsze epizody słynnej bitwy pomiędzy siłami dowodzonymi przez Tadeusza Kościuszkę a wojskami carskimi, nie przestaje dostarczać miłośnikom historii zadziwiających odkryć. Zupełnie niedawno informowaliśmy o tym, że grupa poszukiwawcza Fundacji „Historyczna Lubelszczyzna" odnalazła elementy polskich mundurów, a teraz w ich rękach znalazły się pociski artyleryjskie. Czym i z czego strzelano pod Dubienką?

źródło: Lubelski Wojewódzki Konserwator Zabytków

Członkowie Fundacji „Historyczna Lubelszczyzna", który wciąż, pod nadzorem archeologów, eksplorują pole bitwy

źródło: Lubelski Wojewódzki Konserwator Zabytków

źródło: Lubelski Wojewódzki Konserwator Zabytków

Uzbrojenie wojsk, które wychodziły na pole bitwy pod koniec XVIII wieku, zasługuje zapewne na osobną, fascynującą opowieść. Dość powiedzieć o tym, że w tamtych czasach użycie artylerii przesądzało często o wyniku całego starcia. Poszczególne formacje poruszały się zazwyczaj konno lub pieszo, dlatego we wprawnych dłoniach armata oznaczała siejącą przestrach i prawdziwe spustoszenie broń. Tak jest zresztą do dzisiaj, tyle że przez stulecia konie i nogi piechurów zastąpiły czołgi i różnego rodzaju zaawansowane transportery opancerzone.

Armaty siały zamęt także na polu słynnej bitwy, która na polach Uchańki rozegrała się latem 1792 roku.

- Dzisiaj wiemy, że przekraczające Bug wojska carskie napotkały na silny i skuteczny ogień z zastawiających im drogę polskich dział. Armaty rozstawione były na szańcach przygotowanych przez Kościuszkę, a warto pamiętać o tym, że był on wojskowym specjalistą od różnego rodzaju fortyfikacji. Jego talent doceniany był za oceanem – zaznacza **Paweł Wira**, kierownik chełmskiej delegatury Wojewódzkiego Urzędu Ochrony Zabytków w Lublinie.

Jakim uzbrojeniem dysponowały polskie siły? Dosyć skromnym, ale szacunek powinien budzić fakt, że mimo ograniczonych środków żołnierzom udało się zatrzymać przeciwnika sprawnie prowadzonym ogniem.

źródło: Lubelski Wojewódzki Konserwator Zabytków

- Kościuszko dysponował wówczas 10 armatami polowymi. Wśród nich były działa 12-funtowe, haubice 8-funtowe i 6-funtowe. Dodatkowo ogień prowadzono także z 10 armatek mniejszego kalibru, tzw. regimentowych. Do ataku na polskie pozycje Rosjanie pchnęli natomiast 20 dział polowych i 24 mniejszych, batalionowych – mówi o realiach walki Wira.

Najcięższe i najgroźniejsze na polu bitwy były działa 24-funtowe. Polacy niestety takimi nie dysponowali. Były duże, ciężkie, a ich przemieszczanie było bardzo trudne. Przewożenie takiego działa z miejsca na miejsce wymagało użycia zaprzęgu składającego się z 6-8 par wołów.

- Działa 24-funtowe były ciężkie, ale nosiły ładunki na znaczne odległości. Użycie armat ciężkich - 12- i 24-funtowych - w ataku na polskie pozycje pod Uchańką poświadczają nie tylko źródła historyczne (raporty, relacje, inwentarze itd.), ale też prowadzone obecnie badania archeologiczne. Dotychczas archeologom i poszukiwaczom udało się odszukać kilkadziesiąt fragmentów rozerwanych kul armatnich, które po sprawdzeniu okazywały się częściami kul dużego kalibru – wyjaśnia Wira.

Niedawno na pobitewnym polu odkryto duży pocisk - tzw. bombę (obwód 45 cm, średnica 14,33 cm, masa ok. 4 kg). Badacze domyślają się, że pocisk został niecelnie wystrzelony przez carskich fizylierów, a następnie przeleciał nad polskimi formacjami i szczęśliwie, nie eksplodując, z impetem wbił się w powierzchnię gruntu.

- Warto na pewno powiedzieć nieco o konstrukcji tego pocisku armatniego. Otóż na powierzchni korpusu, po dwóch stronach otworu na zapalnik (tzw. oka) znajdują się dwa niewielkie zaczepy. Ryciny tego rodzaju pocisków zaopatrzonych w podobne elementy, znane są z literatury wojskowej z końca XVIII w. Dzisiaj już wiemy, że do tych zaczepów montowano kawałek linki czy sznura i tak wpuszczano w głąb lufy. Instrukcja artyleryjska z tamtych czasów mówi zresztą: „Przy oku /../, powinny bydź dane dwa ucha, za które wypuszcza się kula na sznurze do kanału moździerza"(pis. oryg.) - mówi o pasjonującym odkryciu specjalista.

Archeolodzy skłaniają się więc ku temu, aby odkryty zabytek uznać za granat – odpowiednio przygotowany i wystrzelony z moździerza. Trajektoria lotu takiego pocisku bliska jest trajektorii lotu piłki, przy pomocy której ktoś chce lobbować bramkarza przeciwnej drużyny. Taki pocisk osiąga wysoki pułap lotu, a później opada parę merów za daną pozycją. Zdaniem specjalistów odkrycie jest tym ważniejsze, że do tej pory w dostępnych źródłach nie wspominano o broni takiej, jak moździerz. **RC**

Rockowa opowieść o kusicielce

CHEŁM Hardrockowa grupa Treeskillers nie zwalnia tempa i niedawno pochwaliła się w sieci teledyskiem do utworu „Sweet Little Rosie". To historia miłosna z pazurem. Sceny były kręcone w Chełmie i okolicach. Grupa, rozpędzona muzycznie i zmotywowana do dalszego działania, nie wyklucza kolejnych klipów do utworów, które znajdą się na debiutanckim albumie.

„Sweet Little Rosie" to jedna ze sztandarowych kompozycji zespołu Treeskillers, która towarzyszy grupie praktycznie od początku jej istnienia i przetrwała kilka zmian w jej składzie. W teledysku jako Rosie wystąpiła **Kaja Muszyńska**, właścicielka pirackiego baru Tortuga, w postać amanta wcielił się **Konrad Lutruk**, natomiast w roli porzuconej przez niego dziewczyny odnalazła się **Anna Olender**. Akcja przedstawionej historii, za której finalną wersję odpowiada **Norbert Burlik**, toczy się we wspomnianej Tortudze, na placu Łuczkowskiego, w Kumowej Dolinie oraz nad Jeziorem Białym w Okunince.

- Utwór opowiada, jak to klasyczne rockowe utwory, o miłości - mówi frontman zespołu **Dariusz „Treeskiller" Goleniewski**. - Nasza wspólna praca, aktorów, montażysty i oczywiście zespołu, szybko przyniosła efekty, ponieważ w dwie doby osiągnęliśmy ponad 1000 wyświetleń video na YouTube. Mieliśmy swoją wizję na klip, w trakcie prac ulegało to oczywiście modyfikacjom, każdy dorzucał coś od siebie i myślę, że wszyscy świetnie się odnaleźli. Nasza „słodka, mała Rosie" ma już siedem lat, ale musiało trochę wody upłynąć, aby doczekała się ekranizacji. Wpłynął na to również fakt, że w końcu mamy stabilny skład i możemy prężnie działać, co też robimy.

Obecnie zespół Treeskillers liczy sześciu muzyków, których również można zobaczyć w teledysku. Oprócz Dariusza Goleniewskiego tworzą go jeszcze: **Tomasz „Vitek" Witos** (gitara), **Jarosław Prączko** (gitara), **Grzegorz „Grzech" Harcej** (klawisze, wokal wspierający), **Artur Jędruszczuk** (bas) oraz **Damian „Stolarz" Kowal** (perkusja). Niedawno panowie wydali demo, które nazywa się tam samo jak zespół i które jest kolejnym ważnym krokiem w rozwoju grupy. Oprócz utworów w języku angielskim pojawia się również jeden polskojęzyczny i muzycy nie wykluczają, że częściej będą sięgać do rodzimej mowy. **MP**

Zespół podczas kręcenia teledysku

super tydzień chełmski

Ukazuje się na terenie powiatów: chełmskiego, krasnostawskiego i włodawskiego

Stosujemy Kodeks Dobrych Praktyk Wydawców Prasy

Redaguje zespół:
Piotr Pyrkosz (redaktor naczelny / dyrektor do spraw wydawniczych)
Agnieszka Pastuszak–Maksim (z–ca redaktora naczelnego)
Krystyna Szeremeta (korekta), Marcin Petruk, Rafał Czyżyk, Anna Wietrak, Joanna Klimek

Grafika i DTP:
Mateusz Gendek, Wojciech Kopczyński

Sekretariat:
Anna Wyczyńska

Biuro Reklam i Ogłoszeń:
Joanna Derkacz (kierownik), Renata Kasprzak, Karolina Starzyńska, Edyta Kusiak, Krzysztof Kwiatek

Redakcja/Biuro Reklam i Ogłoszeń:
22–100 Chełm, ul. Lubelska 31
tel./fax 82 565 27 05,
e–mail:
redakcja@supertydzien.pl
reklama@supertydzien.pl

Kolportaż:
PressTrans
tel. 604 494 479

Druk:
Seregni Printing Group Sp. z o.o.
ul. Matuszewska 14 hala B3.
03-876 Warszawa

Wydawca: Grupa Wydawnicza SŁOWO Sp. z o.o. 02-672 Warszawa, ul. Domaniewska 17/19/133

Redakcja nie odpowiada za treść reklam i ogłoszeń

eprasa.pl 3c760dd91d

UWAGA!
WAŻNA WIADOMOŚĆ
dla naszych Czytelników!
super tydzień chełmski
Nie musicie już czekać do poniedziałku.
Będziemy szybsi od innych!
Od 4 października szukajcie nas
w sklepach już w piątki.

Weekend zaczyna się od... Super Tygodnia!

Z łupem prosto do lombardu

GM. WŁODAWA 38-latek z gminy Włodawa usłyszał zarzuty kradzieży z włamaniem i oszustwa. Mężczyzna dostał się do budynku gospodarczego i ukradł butlę gazową i młotowiertarkę, następnie sprzedał je w lombardzie, twierdząc, że jest ich właścicielem. Na dodatek był już osobą poszukiwaną do odbycia kary roku pozbawienia wolności.

fot. KPP we Włodawie

W sobotę (14 września) do włodawskiej komendy zgłosił się mieszkaniec miasta, który powiadomił o kradzieży z włamaniem do budynku gospodarczego. Zginęła butla z gazem i młotowiertarka.

- Policjanci ustalili i zatrzymali 38-latka z gminy Włodawa, który był już poszukiwany za przestępstwa przeciwko mieniu i miał do odbycia karę roku pozbawienia wolności. Okazało się, że mężczyzna sprzedał skradziony sprzęt w lombardzie, podając się za właściciela. Policjanci odzyskali skradzione mienie - mówi aspirant **Elwira Tadyniewicz**, rzeczniczka prasowa Komendy Powiatowej Policji we Włodawie.

Zatrzymany usłyszał zarzuty kradzieży z włamaniem i oszustwa, za które będzie odpowiadał w warunkach recydywy. Trafił już do Zakładu Karnego we Włodawie, gdzie zgodnie z dyspozycją sądu odbywa karę za wcześniejsze przestępstwa. **(apm)**

Kilkadziesiąt włamań do automatów

GM. WŁODAWA Policjanci zatrzymali 41- i 51-latka, którzy na terenie Włodawy i Okuninki włamywali się do automatów z kulkami. Mundurowi ustalili, że mężczyźni otwierali szuflady i kradli znajdujące się tam pieniądze. Straty oszacowano na 9 000 złotych.

fot. KPP we Włodawie

W środę (18 września) włodawscy policjanci przyjęli zawiadomienie od mieszkańca Włodawy, który zgłosił kradzież z włamaniem do automatów z kulkami. Mężczyzna w wyniku tego procederu stracił łącznie około 9 000 złotych.

- Kryminalni ustalili i zatrzymali dwóch mieszkańców Włodawy. 41- i 51-latek otwierali szuflady automatów i kradli znajdujące się tam pieniądze. Łącznie włamali się kilkadziesiąt razy do automatów na terenie Włodawy i Okuninki – mówi asp. **Elwira Tadyniewicz**, rzeczniczka prasowa Komendy Powiatowej Policji we Włodawie.

Usłyszeli już zarzuty kradzieży z włamaniem. Obydwaj przyznali się do zarzucanych im czynów. 51-latek będzie odpowiadał za nie w warunkach recydywy. Kodeks karny za przestępstwo włamania przewiduje karę do 10 lat pozbawienia wolności. **(apm)**

Wjechał do rowu, grozi mu więzienie

GM. KRASNYSTAW Do 3 lat pozbawienia wolności grozi 53-letniemu kierowcy dacii. Mimo że pił wcześniej alkohol, siadł za kółkiem, stracił panowanie nad pojazdem i wjechał do przydrożnego rowu w Łopienniku Nadrzecznym, na krajowej 17. Okazało się, że miał ponad 2,5 promila alkoholu w organizmie.

fot. KPP w Krasnymstawie

Do zdarzenia doszło we wtorek (17 września) około godziny 7:30. Ze wstępnych ustaleń funkcjonariuszy wynika, że kierujący samochodem osobowym marki Dacia jechał w takim stanie w stronę Lublina. Ma szczęście, że nikogo nie zabił. Mężczyzna jechał sam, został przewieziony do szpitala w Krasnymstawie, gdzie po badaniach okazało się, że nie odniósł poważnych obrażeń.

- Badanie stanu trzeźwości przeprowadzone przez funkcjonariuszy wykazało, że 53-letni mieszkaniec Krasnegostawu miał ponad 2,5 promila alkoholu w organizmie - mówi sierżant sztabowa **Anna Chuszcza**, rzeczniczka prasowa Komendy Powiatowej Policji w Krasnymstawie.

Za jazdę w stanie nietrzeźwości odpowie przed sądem. Grozi mu do 3 lat pozbawienia wolności, zakaz prowadzenia pojazdów mechanicznych oraz wysoka grzywna.

Policja apeluje - nietrzeźwi kierowcy to realne zagrożenie bezpieczeństwa w ruchu drogowym.

- Pamiętaj, że prowadząc pojazd pod wpływem alkoholu, stanowisz zagrożenie dla życia i zdrowia własnego oraz innych uczestników ruchu drogowego - ostrzega Chuszcza. **(apm)**

PELLET DRZEWNY
sprzedaż hurtowa i detaliczna
BRYKIET DRZEWNY TORFOWY
Producent:
Graf Pellet, Sielec 136 B tel. 509 311 488
biomass.produkcja@gmail.com www.grafpellet.pl
6777

18-latka przeżyła chwile grozy

GM. KRASNYSTAW Dopiero odebrała prawo jazdy, a już miała przykre doświadczenie na drodze.18-letnia kierująca kią na zakręcie drogi w Niemienicach Kolonii straciła panowanie nad pojazdem, zjechała do przydrożnego rowu, gdzie doszło do dachowania auta.

fot. KPP w Krasnymstawie

Zdarzenie miało miejsce w poniedziałek (16 września) około godziny 15:30. 18-letnia kierująca jechała sama. Była trzeźwa. Jak się okazało, posiada prawo jazdy od niespełna miesiąca. Ponieważ auto było uszkodzone, policjanci zatrzymali dowód rejestracyjny. Kobieta została przewieziona przez załogę karetki pogotowia do szpitala.

Teraz funkcjonariusze wyjaśniają szczegółowe przyczyny i okoliczności tego zdarzenia drogowego. **(apm)**

Nagle skręciła i się zderzyła

KRASNYSTAW Na ul. Piłsudskiego doszło do potrącenia kobiety jadącej rowerem. Kierująca skodą wyprzedzała cyklistkę, gdy ta nagle postanowił skręcić w lewo.

W poniedziałek (16 września) około godziny 07:30 w Krasnymstawie, na ulicy Piłsudskiego, doszło do wypadku drogowego z udziałem rowerzystki.

- Jak wynika ze wstępnych ustaleń policjantów, 26-letnia mieszkanka Krasnegostawu jechała w stronę Pl. 3 Maja. W pewnym momencie postanowiła skręcić w lewo w ulicę Kościelną. Wykonując ten manewr, zderzyła się z wyprzedzającym ją pojazdem marki Skoda, którym kierowała 51-letnia kobieta z gminy Krasnystaw. Kobieta była trzeźwa – informuje sierżant sztabowa **Anna Chuszcza**, rzeczniczka prasowa Komendy Powiatowej Policji w Krasnymstawie.

Rowerzystka została przewieziona do szpitala w Krasnymstawie. **(apm)**

eprasa.pl 3c760dd91d

Burzliwa dyskusja o odpadach

KRASNYSTAW Mieszkańcy Krasnegostawu mogą się spodziewać wyższych rachunków za wywóz śmieci. Proponowana podwyżka opłat o ponad 40% spotkała się z ostrą krytyką radnych. W efekcie rada miasta odrzuciła projekt uchwały, pozostawiając mieszkańców w niepewności co do przyszłych kosztów gospodarowania odpadami.

Podwyżki za usługi komunalne pojawiają się praktycznie wszędzie, nie inaczej jest także w Krasnymstawie. Skarbnik miasta **Patrycja Zdybel** przedstawiła kwestie prawne dotyczące dotychczasowego systemu funkcjonowania odbioru śmieci od mieszkańców.

- System powinien się bilansować. Pieniądze z deklaracji mieszkańców powinny nam wystarczyć na wszystkie koszty funkcjonowania tego systemu. Ten system zawiera koszty, odbiór i zagospodarowanie odpadów komunalnych, utrzymanie punktu selektywnej zbiórki odpadów komunalnych, edukację ekologiczną, obsługę administracyjną systemu, wsparcie systemu komputerowego - wyjaśniła skarbnik miasta.

Jak wynika z ostatnich danych przedstawionych przez skarbnik, koszty związane z wywozem i przetwarzaniem śmieci znacznie wzrosły i wyniosą aż 4 271 376,39 zł. Chociaż miasto zachęca mieszkańców do kompostowania, na razie tylko niewielka część z nich zdecydowała się na takie rozwiązanie. Warto pamiętać, że kompostowanie nie tylko zmniejsza ilość odpadów trafiających na wysypiska, ale także może przynieść korzyści ogrodom. Obecnie urząd dysponuje 14 312 deklaracjami mieszkańców. Jedynie 1420 osób zadeklarowało, że będzie posiadało i korzystało z kompostownika.

- Z roku na rok ilość odpadów rośnie, jednocześnie zmniejsza się liczba mieszkańców. To oznacza, że mniej osób wypełnia deklaracje i jednocześnie mamy mniej dochodu. W 2022 roku różnica między dochodami a wydatkami wyniosła ponad 82 tysiące złotych. W roku następnym było to 154 tys. Na 5 września obecnego roku jest to już kwota 371 tys. - mówiła skarbnik.

Mimo rosnących kosztów związanych z wywozem śmieci, miasto wprowadza ulgę dla rodzin wielodzietnych posiadających Kartę Dużej Rodziny. Nowy projekt zakładał, że każdy z mieszkańców za śmieci zapłaci 25 zł miesięcznie. Jeśli kompostuje odpady organiczne, może liczyć na dodatkową obniżkę. Zapłaci wtedy 23 zł. Tę uchwałę analizowała komisja planowania, gospodarki komunalnej, inwestycji i finansów. Projekt uchwały nie został jednak zaakceptowany przez jej członków.

Podczas dyskusji radna **Agnieszka Pocińska-Bartnik** wskazała na konieczność przedstawienia bardziej precyzyjnych danych dotyczących wzrostu kosztów gospodarowania odpadami, w tym danych wyrażonych w procentach.

- W poprzednich projektach pracownicy przedstawiali nam procentowe zmiany, więc mogliśmy się do tego odnieść (...). Chcąc podjąć odpowiedzialną decyzję, chwielibyśmy wiedzieć, o ile te koszty wzrosły - powiedziała na sesji radna.

Wyraziła też wątpliwość co do zasadności proponowanej podwyżki z 17 zł do 25 zł, co stanowi wzrost o ponad 40%. Zwróciła uwagę na brak wystarczającego uzasadnienia dla tak znaczącej zmiany w przedstawionych przez urząd danych. Za odpady niesegregowane kwota miałaby wzrosnąć z 34 do 50 zł.

Prezes zarządu spółki Kras-Eko **Robert Poniedziałek**, szczegółowo wyjaśnił przyczyny proponowanej podwyżki opłat za usługi komunalne. Potwierdził, że spółka złożyła stosowne wnioski do właściwych organów administracyjnych. Podkreślił, że dotychczasowa stabilność cen umożliwiła planowanie inwestycji, jednak obecne warunki rynkowe wymuszają konieczność korekty stawek.

- Rośnie ilość przetwarzanych odpadów. Do tej pory wystarczało, że pracowaliśmy na dwóch zmianach. Teraz w czasie letnim musieliśmy uruchomić trzecią zmianę. Obsługa odpadów jest coraz droższa - mówił podczas sesji Poniedziałek.

Prezes poinformował też, że odpady biodegradowalne są przetwarzane w systemie zamkniętego obiegu. W odpowiedzi na pytanie przewodniczącego rady, **Marcina Wilkołazkiego**, dotyczące sposobów obniżenia kosztów gospodarowania odpadami, zapowiedział uruchomienie w najbliższym czasie nowego punktu zbiórki tekstyliów oraz odpadów budowlanych.

W dyskusji udział wzięli również radni **Dariusz Turzyniecki** oraz **Kamil Hukiewicz**. Radna **Karolina Gołębiowska** podkreśliła znaczenie edukacji ekologicznej i promocji segregacji odpadów wśród mieszkańców. Swoje stanowisko w tej sprawie przedstawił również burmistrz **Daniel Miciuła**.

fot. freepik

- Jeżeli chodzi o edukację, powinniśmy zacząć od siebie. Państwo radni wnioskujecie, słusznie bądź niesłusznie, o stawianie śmietników w mieście. W krajach zachodnich takich śmietników nie ma, a ludzie zabierają odpady ze sobą do domu i tam je selektywnie segregują - powiedział burmistrz.

Obecny na sesji prezes Przedsiębiorstwa Gospodarki Komunalnej w Krasnymstawie potwierdził znaczący wzrost stawek za wywóz odpadów. Jednocześnie zaznaczył, że po dokonaniu analizy porównawczej z innymi gminami województwa lubelskiego, mieszkańcy Krasnegostawu nadal będą płacić poniżej średniej regionalnej.

Zdanie na temat opłaty komunalnej wyraził także **Emil Witkowski**.

- Jestem mocno zaskoczony, ponieważ liczby mamy pokazane czarno na białym. Jestem zdziwiony, że dziwi państwa ta zmiana (...). Mamy teraz pożar, który musimy ugasić i dojść do porozumienia - mówił na sesji radny.

Uchwała jednak nie została przegłosowana, stawki na razie pozostaną bez zmian. **AK**

Los dawnego ratusza i stowarzyszeń zależy od wyników audytu

KRASNYSTAW Organizacje pozarządowe z Krasnegostawu czekają na nowe miejsce spotkań. Czy zabytkowy ratusz spełni ich oczekiwania? Wszystko wskazuje na to, że decyzja zapadnie po przeprowadzeniu audytu instalacji centralnego ogrzewania. W czerwcu radni miejscy zwrócili się z interpelacją do burmistrza Daniela Miciuły, wnioskując o bezpłatne udostępnienie części pomieszczeń tego ratusza lokalnym organizacjom pozarządowym. Sprawa ta powróciła na wrześniowej sesji rady miasta.

Podczas ostatniej sesji Rady Miasta Krasnystaw burmistrz poinformował, że zlecił audyt konserwatorski instalacji centralnego ogrzewania w budynku starego ratusza miejskiego.

Dawny ratusz, obecnie oczekujący na rewitalizację, może stać się nowym centrum życia społecznego miasta. W czerwcu br. radni złożyli interpelację dotyczącą jego funkcjonowania. Informowali wówczas, że otrzymywali wnioski od mieszkańców zrzeszonych w organizacjach pozarządowych, sygnalizujące problem braku odpowiednich miejsc do prowadzenia swej działalności. Sugerowano, że ponieważ ratusz ma podłączony prąd i wodę, wydaje się idealnym rozwiązaniem. Ustalono, że konieczna jest jedynie modernizacja systemu ogrzewania.

Burmistrz wyraził pozytywne stanowisko w sprawie udostępnienia obiektu organizacjom pozarządowym, co pozwoliłoby na pełne wykorzystanie jego potencjału. W tym kierunku zostały poczynione już nawet pewne kroki.

Podczas sesji (16 września) radna **Karolina Gołębiowska** powróciła do tematu czerwcowej interpelacji.

- Jak wygląda sytuacja z ratuszem miejskim? Czy tam się coś dzieje? Czy remont jest uskuteczniany? Czy faktycznie w październiku obiekt będzie dostępny dla stowarzyszeń, które złożyły wnioski i czekają na informację? - dopytywała.

Burmistrz przypomniał, że zlecony został audyt, dzięki któremu zweryfikowany zostanie system grzewczy w budynku.

- W dawnym ratuszu kotłownia jest nowa, a instalacja stara. Potrzebujemy opinii od firmy, że istniejąca instalacja wytrzyma zasilanie kotłowni. Czekamy na tę informację, aby nie uszkodzić nowego pieca - mówił burmistrz.

Jak zaznaczył burmistrz, w przypadku, gdy ratusz nie zostanie uznany za odpowiednie miejsce spotkań dla stowarzyszeń, przygotowano inne rozwiązania, które zapewnią organizacjom i stowarzyszeniom niezbędną przestrzeń do działalności.

- Zaczekamy na opinię firmy, która przeprowadzi audyt w ratuszu i wtedy podejmiemy odpowiednie działania. Oczywiste jest, że już teraz w sezonie jesiennym ogrzewanie jest konieczne. Jeśli to się nie uda, zaproponujemy państwu alternatywne rozwiązanie - wyjaśnił podczas sesji burmistrz Daniel Miciuła. **AK**

fot. Lokalna Organizacja Turystyczna

POWIAT KRASNOSTAWSKI Miasto nie jest zagrożone, ale...

Zespół kryzysowy w gotowości

Choć w naszym regionie stan wody w rzekach nie zagraża mieszkańcom, ostatnie tragiczne wydarzenia na południu i południowym zachodzie kraju zobligowały powiatowy zespół zarządzania kryzysowego do zorganizowania posiedzenia i omówienia ewentualnych zagrożeń i wzmocnienia gotowości do działania.

fot. Komenda Powiatowa PSP w Krasnymstawie

Nadzwyczajne posiedzenie odbyło się w ubiegły poniedziałek, 16 września, w siedzibie Komendy Powiatowej Państwowej Straży Pożarnej w Krasnymstawie. Podczas spotkania dokonano analizy aktualnej sytuacji w powiecie krasnostawskim. Omówiono szczegółowo procedury postępowania oraz zakres działań podejmowanych w przypadku wystąpienia potencjalnych zagrożeń. Ponadto zastanawiano się nad możliwością realizacji inwestycji związanej z budową zbiornika retencyjnego. Poruszono także kwestię wsparcia dla mieszkańców regionów dotkniętych powodzią.

Dobra wiadomość jest taka, że obecnie powiat krasnostawski nie jest narażony na wystąpienie tego typu zagrożenia. Strażacy z Komendy Powiatowej Państwowej Straży Pożarnej w Krasnymstawie nieustannie monitorują stan rzek i są gotowi do natychmiastowej reakcji.

14 września skontrolowali stan wody na Wieprzu oraz innych akwenach na terenie powiatu krasnostawskiego. Dodatkowo sprawdzili stan techniczny sprzętu, który może być wykorzystany w działaniach przeciwpowodziowych lub do usuwania skutków intensywnych opadów i nawałnic.

Podczas posiedzenia służb dyskutowano o konieczności zapewnienia odpowiedniej ilości piasku w przypadku konieczności budowy wałów przeciwpowodziowych. Samorządy zostały poproszone o zawarcie umów z dostawcami tego surowca. Omówiona została także kwestia zapewnienia transportu i miejsc bezpiecznego schronienia dla mieszkańców poszczególnych gmin na wypadek wystąpienia zagrożenia powodziowego.

- Choć nasz obszar nie jest obecnie narażony, zachowanie czujności i monitorowanie sytuacji, a także doskonalenie wypracowanych praktyk i stworzonych procedur to elementy niezbędne do sprawnego podejmowania działań i ich koordynacji w razie realnej potrzeby. Powiatowy Zespół Zarządzania Kryzysowego jest w stałej gotowości do zapewniania bezpieczeństwa mieszkańcom powiatu krasnostawskiego - czytamy na profilu Komendy Powiatowej PSP w Krasnymstawie.

W obliczu trudnej sytuacji na południu Polski burmistrz Krasnegostawu **Daniel Miciuła**, ogłosił zorganizowanie miejskiej zbiórki dla mieszkańców dotkniętych powodzią. Szczegóły dotyczące potrzebnych rzeczy oraz miejsc, gdzie można je przynosić, dostępne są profilu Urzędu Miasta Krasnystaw na Facebooku i stronie internetowej.

AK

eprasa.pl 3c760dd91d

Cztery auta zderzyły się w Dziecininie

GM. FAJSŁAWICE Prawie jak karambol. Cztery osobówki zderzyły się na drodze krajowej numer 17 w Dziecininie. Na szczęście nikt z uczestników nie odniósł poważniejszych obrażeń.

fot. KPP w Krasnymstawie

Do zdarzenia doszło w środę (18 września) około godziny 14:30. Według ustaleń policjantów pracujących na miejscu wynika, że kierowca osobowego volkswagena, jadący w kierunku Lublina, zwolnił, aby uniknąć zderzenia ze zwierzęciem, które wbiegło na jezdnię. Za nim jechały dwa renault oraz volkswagen.

- Kierujący drugim renault 48-latek nie zachował bezpiecznej odległości i najechał na tył poprzedzającego go pojazdu. Ten przesunięty siłą uderzenia uderzył z kolei w tył volkswagena. Za tymi autami jechał kierujący volkswagenem, który, aby uniknąć zderzenia, zjechał do przydrożnego rowu - mówi sierżant sztabowa **Anna Chuszcza**, rzeczniczka prasowa Komendy Powiatowej Policji w Krasnymstawie.

Cztery osoby zostały przewiezione do szpitala w Krasnymstawie. Na szczęście nikt nie odniósł poważnych obrażeń. Kierujący byli trzeźwi. 48-latek, który nie zachował bezpiecznej odległości od poprzedzającego go pojazdu, w wyniku czego doprowadził do kolizji, został ukarany mandatem. **(apm)**

Serdeczne podziękowania
dla Pani dyr. ZRM Emilii Ignatowicz- Steć,
pracowników Dyrekcji WSSZ w Chełmie,
Stowarzyszenia Odnowa,
Pani Eweliny Marii z redakcji Wschodni 24
i wszystkich ludzi dobrej woli
za pomoc w znalezieniu dawcy szpiku
dla Mariusza Malowanego.
8196

Amunicja, zapalniki i proch w sortowni odpadów

fot. KMP w Chełmie

GM. CHEŁM Podczas sortowania odpadów na wysypisku śmieci w Srebrzyszczu natrafiono na niebezpieczny pakunek. Ktoś wyrzucił do śmieci około 40 sztuk amunicji, proch czarny i dwa zapalniki. Wzywano pirotechników z Lublina.

Do zdarzenia doszło w środę (18 września) po godzinie 10. Pracownicy sortowni zgłosili, że wśród śmieci jest amunicja do karabinu i pistoletu. Znaleziono też czarny proch i dwa zapalniki.

Dla bezpieczeństwa zdecydowano o ewakuacji około 20 pracowników.

Na miejsce wezwano służby. Przyjechali strażacy, by zabezpieczać teren, policja i policyjni pirotechnicy z Lublina, którzy przejęli niebezpieczne znalezisko.

- W tej sprawie prowadzimy postępowanie, którego celem jest ustalenie, skąd pochodzi to niebezpieczne znalezisko - mówi nadkomisarz **Ewa Czyż**, rzeczniczka prasowa Komendy Miejskiej Policji w Chełmie. **(apm)**

Pożar w ośrodku wypoczynkowym

GM. WŁODAWA Słup dymu było widać aż we Włodawie. Podejrzewano duży pożar nad Jeziorem Białym. Okazało się, że paliła się sterta śmieci, a w niej meble, a nawet lodówka. Na szczęście płomienie udało się szybko opanować.

We wtorek (17 września) po godzinie 17:00 doszło do pożaru na terenie jednego z ośrodków wypoczynkowych w Okunince nad Jeziorem Białym.

Jak relacjonuje starszy brygadier **Paweł Marczuk** z Komendy Powiatowej PSP Włodawa, po przybyciu strażaków okazało się, że ogień objął stertę śmieci znajdującą się na terenie ośrodka.

- Na miejsce natychmiast skierowano dwa zastępy z naszej jednostki oraz patrol policji. Dzięki szybkiej reakcji naszych służb ogień został sprawnie ugaszony, a pożar nie rozprzestrzenił się na okoliczne budynki ani inne mienie.

Na szczęście w zdarzeniu nikt nie ucierpiał.

Najwyraźniej ktoś robił wielkie posezonowe porządki. Na spalonej stercie były resztki mebli, a nawet... lodówka. **LP**

Rodzinne Pikniki Europejskie w Biłgoraju i Trzebieszowie

Strefa dedykowana Funduszom Europejskim, prezentacje pierwszej pomocy, pokazy z użyciem ciężkiego sprzętu ratowniczo-gaśniczego PSP w Lublinie, prezentacja służb mundurowych, strefa gier i zabaw, pokazy magii, występy lokalnych artystów i koncert gwiazdy wieczoru – takie atrakcje czekają na uczestników Rodzinnego Pikniku Europejskiego. Na pikniki w Biłgoraju i Trzebieszowie zaprasza Marszałek Województwa Lubelskiego Jarosław Stawiarski.

Rodzinny Piknik Europejski odbędzie się w Biłgoraju w niedzielę, 29 września 2024 roku na Placu Wolności. Zaś w Trzebieszowie tydzień później w niedzielę, 6 października 2024 roku na Targowisku Gminnym „Mój Rynek".

– Rodzinne Pikniki Europejskie mają na celu promowanie korzyści, jakie na co dzień dają nam Fundusze Europejskie. Chcemy, aby mieszkańcy województwa lubelskiego byli świadomi, jak wiele zmienia się w ich otoczeniu dzięki tym Funduszom. Inwestycje dofinansowane ze środków unijnych to wszystko to, co mamy w pobliżu swoich domów m.in. bezpieczne drogi, nowoczesne obiekty sportowe, rewitalizacja zabytków, dostęp do rozwoju poprzez realizację projektów edukacyjnych. To też najnowocześniejsze źródła energii odnawialnej. Chcemy poprzez takie wydarzenia, jak Rodzinne Pikniki Europejskie w Biłgoraju i Trzebieszowie, przypominać lokalnej społeczności, jak dużo udało się osiągną dzięki Funduszom Europejskim. **– podkreśla Marszałek Województwa Lubelskiego Jarosław Stawiarski.**

Konkursy z nagrodami, zabawy i quizy o Unii Europejskiej

Piknik to doskonała okazja, aby promować Fundusze Europejskie w naszych lokalnych społecznościach oraz łączyć naukę z zabawą. W trakcie wydarzenia animatorzy będą prowadzić gry, zabawy i quizy związane z Unią Europejską, a dla najlepszych uczestników przewidziane są nagrody rzeczowe. Najmłodsi będą mogli skorzystać z dmuchańców, kącika plastycznego, modelowania balonów, malowania buzi w kolorowe wzory czy zrobić brokatowy tatuaż. W programie zaplanowano również warsztaty z nowych technologii. Dodatkowo odbędą się pokazy magii, a do wspólnych zabaw zaprosi Syriusz – oficjalna maskotka Unii Europejskiej.

Występy artystów

Podczas pikników nie zabraknie atrakcji muzycznych. Rozpoczniemy uroczystym przemarszem orkiestry dętej, następnie na scenie wystąpią lokalni artyści, zarówno najmłodsi, jak nieco starsi. Wydarzenie uświetni występ artystów Opery Lubelskiej. Na zakończenie wystąpi Wojtek Cugowski wraz z zespołem.

Wiedza o Funduszach Europejskich

Podczas pikników w strefie unijnej będzie można skorzystać z pomocy specjalistów z Głównego Punktu Informacyjnego Funduszy Europejskich oraz Punktów kontaktowych. Swoje stoiska wystawią również instytucje, służby mundurowe oraz beneficjenci Funduszy Europejskich.

MATERIAŁ INFORMACYJNY

Fundusze Europejskie dla Lubelskiego | Rzeczpospolita Polska | Dofinansowane przez Unię Europejską | lubelskie Smakuj życie!

eprasa.pl 3c760dd91d

Radni chcą luster i naprawy brukowanych dróg

KRASNYSTAW Podczas ostatniej sesji radni Marcin Worotyński, Kamil Hukiewicz oraz Marcin Wilkołazki z Anną Kawęcką zgłosili kilka interpelacji dotyczących m.in. montażu luster drogowych, poprawy stanu dróg brukowanych oraz numeracji posesji. Celem tych działań ma być zwiększenie bezpieczeństwa zarówno kierowców, jak i pieszych.

fot. pixabay

Radny **Marcin Worotyński** złożył interpelację dotyczącą zamontowania luster drogowych.

- W imieniu mieszkańców zwracam się z prośbą o zamontowanie lustra drogowego na rondzie łączącym ulicę Poniatowskiego z ulicą Szkolną. Często auta jadące od ulicy Szkolnej nie zwalniają przed wjazdem na nie. Dodatkowo na końcu ulicy Poniatowskiego jest bardzo słaba widoczność - mówił podczas sesji Worotyński.

Chce też, by zamontowano lustro na ulicy Pszczelej. Radny zwrócił uwagę na to, że ostry zakręt, wąska jezdnia i ograniczone pole widoczności na tej drodze stwarzają poważne zagrożenie dla bezpieczeństwa użytkowników. W kolejnej interpelacji zaproponował natomiast przeprowadzenie kompleksowej oceny stanu dróg brukowanych wokół krasnostawskiego rynku

- Drogi pogarszają się już od pewnego czasu. Wystająca kostka brukowa, powstawanie kolein stanowią niebezpieczeństwo dla aut oraz dla pieszych - mówił radny.

Kwestie bezpieczeństwa poruszył również radny **Kamil Hukiewicz**. Jak wyjaśnił, mieszkańcy ulic Stanisława Bojarczuka i Mikołaja Reja skontaktowali się z nim, prosząc o pomoc w rozwiązaniu problemów związanych z bezpieczeństwem na tych ulicach.

- Mieszkańcy sami zgłosili się do mnie z prośbą o zamieszczenie w tym miejscu lustra i zapewnienie bezpieczeństwa ruchu drogowego - powiedział.

Natomiast radni **Marcin Wilkołazki** i **Anna Kawęcka** zaproponowali zamontowanie na ulicy Kościuszki w Krasnymstawie drogowskazów z numeracją posesji, by usprawnić dojazd służb oraz dostawców. **AK**

Sieć zostanie rozbudowana, będą też nowe wodomierze

GM. KRASNYSTAW Samorząd inwestuje w nowoczesną infrastrukturę wodociągową. Dzięki wsparciu rządowego programu „Polski Ład" gmina zmodernizuje sieć wodociągową oraz ujęcie wody, a także wprowadzi inteligentne wodomierze.

fot. delo/pixabay

Umowa z firmą, która zajmie się wykonaniem robót, właśnie została podpisana. Większość pieniędzy pochodzi z Programu Inwestycji Strategicznych „Polski Ład".

- Realizacja tego zadania będzie kosztować więcej, niż pierwotnie zakładaliśmy. Wartość kosztorysowa była oszacowana prawie na 2 mln zł, ale nawet tańsza z dwóch ofert, złożonych w przetargu, była wyższa od tej kwoty o prawie 645 tysięcy złotych. Na ostatniej sesji radni zgodzili się jednak zwiększyć pulę środków na tę inwestycję, a to pozwoliło zakończyć postępowanie przetargowe i podpisać umowę z wykonawcą - tłumaczy wójt gminy Krasnystaw **Wojciech Kowalczyk**.

To jedna z większych inwestycji w gminie w ostatnich latach. Całkowity koszt projektu przekroczy 2,6 mln zł, przy czym prawie 75% tej kwoty pochodzi z zewnętrznych źródeł finansowania.

Budowa nowego odcinka sieci wodociągowej o długości ok, 1100 m umożliwi dostarczanie mieszkańcom Latyczowa wody lepszej jakości z ujęcia w Widniówce. Ujęcie w Latyczowie będzie pełniło funkcję rezerwy.

Inwestycja będzie miała kompleksowy charakter - obejmie modernizację ujęcia, budowę nowego wodociągu oraz wprowadzenie 500 nowoczesnych wodomierzy. Ma się zakończyć najpóźniej 10 listopada 2025 r. **AK**

Złote medale dla gospodyń

GM. FAJSŁAWICE Gospodynie z Fajsławic triumfowały na Lubelskim Święcie Chleba. Reprezentantki Gminnego Stowarzyszenia Aktywnych Kobiet w Fajsławicach zdobyły aż trzy wyróżnienia w konkursach kulinarnych, zachwycając jury i gości wyjątkowymi smakami regionalnych potraw.

15 września w Muzeum Wsi Lubelskiej odbyła się 26. edycja Lubelskiego Święta Chleba. Było okazją do spotkania miłośników chleba i degustacji tradycyjnych wypieków.

Równolegle odbywał się Jarmark Produktów Tradycyjnych, na którym swoje stoisko miało Gminne Stowarzyszenie Aktywnych Kobiet w Fajsławicach. Tegoroczna edycja była dla nich szczególnie udana, gdyż nie tylko zaprezentowały swoje wyroby, ale również z powodzeniem wzięły udział w trzech konkursach kulinarnych, zajmując miejsca na podium.

- II miejsce wywalczyło ciasto jesienne „Krucha grucha z niespodzianką", przygotowana przez panią **Beatę Krysę**, a „Sernik regionalny" pani **Anny Wójcik** zdobył III miejsce. Również przygotowane przez gospodynie stoisko zostało docenione przez jury i zdobyło 3 miejsce. Otrzymane pamiątkowe puchary dołączą do innych nagród i statuetek zgromadzonych na koncie stowarzyszenia - mówi **Aleksandra Granat** z Urzędu Gminy Fajsławice.

Z relacji członkiń wynika, że dużym zainteresowaniem cieszyła się serwowana przez nie fajsławicka zupa pokrzywowa. **AK**

fot. UG Fajsławice

KRASNYSTAW Radny Turzyniecki docieka...

Czy jesteśmy gotowi na powódź?

Dariusz Turzyniecki alarmuje o potencjalnym zagrożeniu powodziowym w Krasnymstawie. Podczas ostatniej sesji rady miasta zwrócił uwagę na konieczność podjęcia działań prewencyjnych. Uważa, że należy wyciągnąć wnioski z 2014 roku, kiedy to znaczna część osiedla Zawieprze znalazła się pod wodą.

fot. pixabay/StockSnap

Dariusz Turzyniecki mimo obecnie stabilnej sytuacji w powiecie krasnostawskim zasugerował konieczność zachowania czujności.

- Myślę, że z wielkim niepokojem obserwujemy rozwój sytuacji powodziowej na południowym zachodzie kraju. Przez ostatnie 10 lat Krasnystaw szczęśliwie omijały zagrożenia związane z wylewaniem rzek, jednak nic nie trwa wiecznie - mówił radny.

I dodał, że podczas swojej 10-letniej pracy w urzędzie przeżył dwie duże powodzie.

- Przypomnę, że 10 lat temu niekontrolowany zrzut wody ze zbiornika Nielisz po dużych opadach deszczu na Roztoczu spowodował zalanie osiedla Zawieprze. Wtedy ponad 100 domów zostało zatopionych, mniej więcej do wysokości jednego metra - wyjaśniał radny.

W swojej interpelacji zwrócił się z wnioskiem do burmistrza **Daniela Miciuły** o przeprowadzenie kompleksowej analizy sytuacji przeciwpowodziowej w mieście, porównując obecną sytuację do tej z 2014 roku. W szczególności radny podkreślił konieczność weryfikacji dostępnych zasobów i środków ochrony przeciwpowodziowej.

Zapewne radny jeszcze nie wiedział, że kilka godzin wcześniej w poniedziałek (16 września) w siedzibie Komendy Powiatowej Państwowej Straży Pożarnej w Krasnymstawie odbyło się spotkanie powiatowego zespół zarządzania kryzysowego. **AK**

Patriotyzm mają w sercach

GM. KRASNYSTAW Uczniowski Klub Sportowy „Victoria" z Małochwieja Dużego nie tylko rozwija sportowe pasje uczniów, ale też pielęgnuje wartości patriotyczne. Dzięki wsparciu z programu „Patriotyzm Jutra 2024" zorganizował dwie inicjatywy upamiętniające ważne wydarzenia historyczne.

fot. SP w Małochwieju

Pozyskane dofinansowanie pochodziło z programu „Patriotyzm Jutra 2024", realizowanego przez Muzeum Historii Polski w Warszawie.

W ramach projektu „Nie zapomnimy o Was!" UKS zorganizował szereg wydarzeń upamiętniających bohaterów kampanii wrześniowej. W programie znalazły się pokazy filmów historycznych oraz patriotyczne popołudnie muzyczno-recytatorskie.

Mieszkańcy Małochwieja Dużego i okolic mieli wyjątkową okazję wspólnie przypomnieć sobie ważne karty historii. Podczas plenerowego kina wyświetlone zostały filmy „Dywizjon 303" i „Katyń", które przyciągnęły zarówno młodszych, jak i starszych widzów.

Kolejnego dnia wydarzenie rozpoczęło się od Narodowego Czytania „Kordiana", a następnie mieszkańcy wysłuchali prelekcji historyka **Lucjana Cimka** o kampanii wrześniowej. Koncert pieśni patriotycznych w wykonaniu lokalnych chórów i kapeli folkowej „Drewutnia" dopełnił patriotyczny charakter spotkania.

Uczestnicy mogli skorzystać ze specjalnie przygotowanych śpiewników pieśni patriotycznych oraz delektować się słodkościami. Wydarzenia zrealizowane zostały w ramach programu „Patriotyzm Jutra 2024" i zostały dofinansowane przez Ministerstwo Kultury i Dziedzictwa Narodowego. **AK**

Prace w Joaninie zakończone

GM. RUDNIK Zakończyły się prace remontowo-drogowe w Joaninie. Inwestycja cieszy zarówno samorząd powiatu i gminy, ale przede wszystkim mieszkańców. Poprawa warunków drogowych to poprawa ich bezpieczeństwa.

fot. Starostwo Powiatowe w Krasnymstawie

Prace zostały wykonane na odcinku ponad 700 metrów. Pobocza zostały umocnione kruszywem. Wykonano także „wyspę", która spowodować ma spowolnienie ruchu pojazdów. Zadbano dodatkowo o zjazdy indywidualne oraz publiczne, perony przystankowe bezpośrednio przyległe do jezdni. Inwestycja obejmowała również przebudowę przepustów, odwodnienie drogi, umocnienie rowów. Nastąpiła wymiana oznakowania pionowego i poziomego, a także budowa kanału technologicznego.

Całkowita wartość inwestycji wyniosła 2 845 294 zł. Powiat krasnostawski uzyskał na nią dofinansowanie w wysokości 2 276 235 zł z Rządowego Funduszu Rozwoju Dróg. Pozostałą część kwoty dołożył samorząd powiatu i gminy Rudnik. **AK**

eprasa.pl 3c760dd91d

Mamy najlepszych w Polsce ratowników!

CHEŁM Andrzej Kawka i Daniel Kania, ratownicy ze Stacji Ratownictwa Medycznego w Chełmie, zwyciężyli w XXI Mistrzostwach Polski w Ratownictwie Medycznym w Sosnowcu. Gratulujemy!

fot. Stacja Ratownictwa Medycznego w Chełmie

Chełmską Stację Ratownictwa Medycznego reprezentowały na mistrzostwach trzy dwuosobowe zespoły: **Andrzej Kawka** i **Daniel Kania**, **Łukasz Krystynek** i **Jakub Ciebiera** oraz **Łukasz Lutkowski** i **Mariusz Mędryk**.

Zespół w składzie Daniel Kania i Andrzej Kawka zdobył tytuł Mistrzów Polski. Udało się im pokonać kilkadziesiąt rywalizujących w Sosnowcu duetów.

- Brak mi słów w tym momencie... Mega radość i duma! – szczęścia nie ukrywa szefowa pogotowia **Emilia Ignatowicz-Steć**. - Jestem bardzo dumna z tych wyników. BARDZO! Ten sukces sam nie przyszedł. To treningi, nauka, ćwiczenie scenek, poświęcony czas i ... słuchanie mojego: kiedy będziecie ćwiczyć do zawodów? Anetta Szepel na pewno dużo o tym wie i włożyła całe swoje serce, za co również dziękuję - napisała na swoim profilu facebookowym.

Zawodnicy zmierzyli się z wieloma trudnymi zadaniami. Zabezpieczali pacjenta z zaburzeniami psychicznymi, musieli poradzić sobie z pacjentem postrzelonym przez kolegę na polu paintballowym, u którego na dodatek pojawiły się nieoczekiwane neurologiczne objawy. Zajmowali się dzieckiem z urazem czaszkowo-mózgowym, pacjentem z nagłym zatrzymaniem krążenia w areszcie oraz takim, który został niewłaściwie zabezpieczony przez inny zespół medyczny. Jakby tego było mało, natrafili także na nagły poród oraz pacjenta w hipotermii.

Ale nie tylko wygrana w zawodach jest powodem do dumy. Zwycięzcy postanowili przekazać jedną ze swoich nagród, bon pieniężny na kwotę 3 600 złotych, na ubrania dla ratowników, którzy walczą ze skutkami powodzi.

- To wspaniały gest solidarności i wsparcia, który pokazuje, że ratownicy zawsze trzymają się razem. Brawo za tę piękną inicjatywę! Cały czas jesteśmy z Wami, nie tylko myślami, ale i czynami – napisali na profilu facebookowym koledzy z SP ZOZ Rejonowe Pogotowie Ratunkowe w Sosnowcu.

Co ciekawe, w drodze na mistrzostwa inny chełmski zespół - Jakub Ciebiera i Łukasz Krystynek najechali na zderzenie dwóch pojazdów. Udzielili pierwszej pomocy i przekazali poszkodowanych wezwanemu zespołowi ratownictwa medycznego.

Panowie zawsze na służbie! **(apm)**

Na sygnale

Ewakuacja dzieci z płonącego autobusu szkolnego

Gm. Leśniowice. 20 września (piątek) przed godziną 14 z przejeżdżającego przez Horodysko szkolnego autobusu zaczął wydobywać się dym. Kierowca musiał ewakuować z pojazdu dzieci. Jeszcze przed przyjazdem strażaków okoliczni mieszkańcy próbowali ugasić płomienie. Na miejsce wezwano strażaków z Państwowej Straży Pożarnej z Chełma. W akcji uczestniczyli także ochotnicy z OSP Leśniowice. Na szczęście podczas tego zdarzenia nikt nie ucierpiał. Autobus uległ jednak tak dużym zniszczeniom, że nie nadaje się do jazdy.

Dwa auta stanęły w ogniu

Pow. włodawski. Włodawscy strażacy w sobotę (21 września) dwukrotnie wyjeżdżali do podobnych akcji. Musieli ugasić auta, które podczas jazdy stanęły w ogniu. Na szczęście kierowcy obu pojazdów byli czujni i w porę zauważyli niebezpieczeństwo.

W Okunince podczas jazdy zapalił się samochód osobowy. Kierowca sam próbował ugasić ogień, a przybyli na miejsce zawodowi strażacy z Włodawy pomogli w dogaszeniu pojazdu. Przyczyną było zwarcie instalacji elektrycznej. W miejscowości Krukowo (gm. Wyryki) samochód dostawczy podczas jazdy także zaczął nagle płonąć. Wezwano na miejsce strażaków z Państwowej Straży Pożarnej we Włodawie oraz ochotników z OSP Stary Brus. Przyczyną tego zdarzenia było zapalenie komory silnika. Na szczęście podczas obu tych zdarzeń nikt nie ucierpiał.

Ktoś ponownie podpalił śmieci

Gm. Fajsławice. W sobotę (21 września) przed godziną 20 strażacy z Państwowej Straży Pożarnej w Krasnymstawie zostali wezwani do gaszenia ognia na dzikim wysypisku śmieci. To nie był pierwszy pożar w tym miejscu.

Dzikie wysypisko śmieci znajduje się w Boniewie. Z ustaleń strażaków wynika, że było to celowe podpalenie. Sprawca, jak na razie, jest nieznany. Ogień objął około 10 mkw. odpadów. Strażacy zawodowi wraz z ochotnikami z OSP Fajsławice ugasili pożar oraz przerzucili odpady, by nie doszło do kolejnego zapalenia. Nikt nie ucierpiał podczas tego zdarzenia. **AK**

Radni alarmują: Studnie wyschły?

GM. DOROHUSK O niepokojącym zjawisku informowali w czasie ostatniej sesji radni Katarzyna Tołysz-Hawryluk oraz Krystian Wingert. Według ich relacji problemem mają być obecnie dotknięci mieszkańcy Kępy oraz Lednisk i Mościsk. Czy władze będą mogły temu zaradzić?

źródło: Freepik, zdjęcie ilustracyjne

Radna **Tołysz-Hawryluk** zasygnalizowała wójtowi **Wojciechowi Sawie**, że o problemie wyschniętych studni poinformowała ją sołtys miejscowości **Wiesława Drążkiewicz**.

- W studniach jest pusto, sucho, ludzie są praktycznie odcięci od wody – zauważyła radna z tamtego terenu.

O podobnej sytuacji, tyle że w okolicach Lednisk i Mościsk, mówił również radny **Krystian Wingert**.

Wójt **Wojciech Sawa** stwierdził, że gmina z pewnością nie będzie dowoziła wody i wlewała jej do studni, ponieważ takie rozwiązanie, w jego ocenie, mija się z celem. Zauważył jednak, że gmina pracuje nad innymi rozwiązaniami.

- Wodę do studni już kiedyś wlewaliśmy i jest to bezcelowe. Ona i tak wsiąknie. Jesteśmy jednak na etapie opracowywania dokumentacji projektowej związanej z wodociągiem w tej miejscowości. Jest tam co prawda niewiele gospodarstw, ale podjęliśmy decyzję, że sieć chcemy doprowadzić także tam – potwierdził, odpowiadając na pytanie radnej, gospodarz gminy.

Zainteresowani sprawą wodociągu zaczęli dopytywać o terminy i o to, kiedy faktycznie mogłaby popłynąć w Kępie woda z sieci.

- Mówiliśmy o perspektywie trzech lat, ale sądzę, że jeśli uda nam się skompletować niezbędne dokumenty i pozyskać odpowiednie dofinansowanie, to będziemy w stanie wykonać ten wodociąg nawet wcześniej. Przy okazji prowadzonych właśnie prac projektowych uwzględniliśmy też tzw. Kolonię Brzeźno – poinformował wójt Sawa.

Na zadane pytanie odpowiedział również radnemu Wingertowi.

- Do tej pory nikt otwarcie nie sygnalizował nam problemu ze studniami, dlatego też nie rozważaliśmy montażu wodociągu w tym rejonie. Jeśli mieszkańcy zgłoszą się do nas z tą kwestią, to oczywiście ją rozważymy. Na zebraniach wiejskich nikt nie był jednak zainteresowany wodociągowaniem tych miejscowości – stwierdził wójt gminy Dorohusk. **RC**

Już szykują na zimę tor saneczkowy

GM. WOJSŁAWICE W ostatnich miesiącach na terenie gminy działo się naprawdę wiele. Okazuje się jednak, że ciężki sprzęt pracował nie tylko na kilkunastu odcinkach gminnych dróg, ale także przy innych, mniej „widowiskowych" projektach.

źródło: profil Facebook Teresa Szwarc, Fragment toru, który już tej zimy przetestują mieszkańcy Majdanu Ostrowskiego

Marzenie o stworzeniu toru saneczkowego w Majdanie Ostrowskim miała sołtys tej miejscowości **Teresa Szwarc**. I udało się. Przy użyciu gminnego sprzętu oraz z pomocą ekipy pracowników został ukształtowany tor, po którym w zimie będzie można zjeżdżać na sankach, nartach albo tak, jak jeździło się niegdyś, czyli na worku wypełnionym słomą. Dla każdego coś miłego.

- My czekamy na zimę. Zapraszamy w zimie na sanki, a teraz na spacer – powiadomiła na swoim internetowym profilu pani Teresa.

W ostatnim czasie udało się również znacznie poprawić (a w zasadzie zbudować od nowa) nawierzchnię drogi łączącej Witoldów z Ostrowem. Trudny do pokonania szlak przez las niektórzy mieszkańcy pamiętają jeszcze z przełomu lat 60. i 70. Pełen wypełnionych wodą kolein nie zachęcał do spacerów, a tym bardziej do jazdy. Chyba że potężnym ciągnikiem.

- Prace związane z utwardzeniem 350 m tej drogi mogliśmy przeprowadzić dzięki dobrej współpracy naszego samorządu z Nadleśnictwem Chełm, które przekazało nam część potrzebnych środków w ramach dofinansowania. Prace drogowe zostały wykonane przez grupę remontową naszego urzędu z wykorzystaniem posiadanego sprzętu. Liczymy na kontynuację tej współpracy, która pozwoli w kolejnych latach utwardzić dalszą część dotychczasowej drogi gruntowej – zakomunikował na swoim internetowym profilu wójt **Henryk Gołębiowski**.

Wkrótce zostaną również ukończone prace związane z remontami ponad 9 km gminnych dróg. Zaplanowany przez gminę zakres zadań został podzielony na dwie części. Pierwsza z nich dotyczy odcinka drogi przebiegającej przez Majdan Ostrowski (w tym przypadku za jego realizację jest odpowiedzialne przedsiębiorstwo z Lubartowa), natomiast drugie zadanie obejmuje 14 różnych odcinków, które położone są m.in. w Ostrowie, Ostrowie-Kolonii, Majdanie/Majdanku, Turowcu, Putnowicach Wielkich, Krasnem, Majdanie Ostrowskim (chodzi o drugi odcinek poza tym ujętym w pierwszym zadaniu), a także odcinek łączący Partyzancką Kolonię – Rozięcin – Nowy Majdan oraz kilka położonych w samych Wojsławicach. Tę długą listę prac zrealizuje firma z Zamościa.

Wykonawca z Lubartowa otrzyma za wykonane zadanie niespełna 790 tys. zł, natomiast przedsiębiorstwo z Zamościa dostanie wynagrodzenie w wysokości blisko 5,25 mln zł. **RC**

REJOWIEC FABRYCZNY Uroczysty jubileusz 100 urodzin

Jan Holuk to prawdziwy skarb...

Niewiele jest w naszym regionie osób, które, tak jak pan Jan Holuk, miały okazję obserwować zmieniający się świat na przestrzeni wieku. Ten czas wypełniony był w jego przypadku chwilami szczęścia i bólu, ale także doświadczeniem twardego żołnierskiego życia. Dzisiaj kombatant, który przeżył tak wiele, może uczyć młodych, jak należy cenić życie.

Uroczyste obchody urodzin pana Jana miały miejsce w niedzielę, 15 września. Wspólnie z szacownym jubilatem świętowała nie tylko najbliższa rodzina, ale również władze miasta oraz członkowie Stowarzyszenia „Semper Fidelis". Był oczywiście tort, kwiaty, życzenia i łzy wzruszenia. Nie wszyscy bowiem otrzymują szansę przeżycia wieku.

Jan Holuk, mieszkaniec Rejowca Fabrycznego, urodził się 16 września 1924 r. w Aleksandrii Niedziałowskiej, w gminie Rejowiec. W 1951 roku ożenił się i wspólnie z żoną doczekał się syna i córki. W 1963 r. przeprowadził się do Rejowca Fabrycznego, gdzie z żoną i córką mieszka do dzisiaj. Pan Jan cieszy się dobrym zdrowiem i niejednego potrafi zarazić pogodą ducha.

W uroczystości uczestniczył również przyjaciel pana Jana, także kombatant - **Tadeusz Mielniczuk** z rodziną. Na wyjątkowe urodziny przybyła również prezes Związku Kombatantów w Rejowcu Fabrycznym **Bożena Miazgowska** oraz żołnierze: **Daniel Pilipczuk** i **Bartłomiej Laskowski** ze sztandarem kombatantów.

To spotkanie było dla wszystkich jego uczestników swoistą lekcją historii, przywiązania do najważniejszych wartości. Osoby takie jak pan Jan są prawdziwą skarbnicą wiedzy i doświadczeń kilku pokoleń Polaków.

- Pan Jan recepty na długowieczność nie podaje, ale w domu, w którym mieszka, daje się odczuć przyjazną atmosferę i wzajemny szacunek. To stąd bierze się chyba radość życia jubilata oraz życzliwość dla ludzi – zauważa burmistrz **Gabriel Adamiec**. **RC**

źródło: Miasto Rejowiec Fabryczny, Jan Holuk w otoczeniu rodziny

eprasa.pl 3c760dd91d

Bezpieczniej na drodze powiatowej

GM. SIENNICA RÓŻANA Nowy chodnik, bariery ochronne i oznakowanie to efekt kolejnej zakończonej inwestycji drogowej w powiecie krasnostawskim. Dzięki niej piesi mogą poruszać się bezpiecznie wzdłuż drogi powiatowej.

fot. Starostwo Powiatowe w Krasnymstawie

Zarząd powiatu krasnostawskiego zakończył kolejną inwestycję drogą. Tym razem zadbano o bezpieczeństwo, szczególnie pieszych. Powstało ponad 1,5 km nowego chodnika wzdłuż drogi powiatowej od ul. Witosa w Krasnymstawie do Siennicy Różanej.

Powiat krasnostawski uzyskał dofinansowanie z Rządowego Funduszu Rozwoju Dróg w wysokości 1 663 351 zł. Wartość wszelkich robót budowlanych wyniosła 2 079 189 zł. Powiat krasnostawski i gmina do tej inwestycji dołożyli po 50% wkładu własnego, czyli po 212 901 zł.

Po prawej stronie wykonano chodnik o szerokości 1,5 metra z kostki brukowej. Powstały także zjazdy indywidualne oraz publiczne. Wykonano też pionowe i poziome oznakowanie drogi, zainstalowano bariery chodnikowe dla zwiększenia bezpieczeństwa użytkowników. Wykonawcą inwestycji była firma z Lublina.

AK

Wernisaż wystawy Alicji Kruk

KRASNYSTAW 19 września w Powiatowej Bibliotece Publicznej w Krasnymstawie odbył się wernisaż wystawy malarstwa Alicji Kruk. Wydarzenie połączone było z prezentacją 69. numeru Czasopisma Artystycznego „Nestor".

fot. UM Krasnystaw

W wernisażu uczestniczyła między innymi zastępca burmistrza Krasnegostawu **Monika Sawa**, która przekazała malarce gratulacje i upominek.

Alicja Kruk urodziła się w Tomaszowie Lubelskim. Obecnie mieszka w dworku otoczonym zabytkowym parkiem w Zaburzu koło Żółkiewki. Ukończyła Liceum Plastyczne w Zamościu, następnie studia wyższe na Wydziale Artystycznym ISP UMCS w Lublinie i uzyskała dyplom z wyróżnieniem z malarstwa pod kierunkiem profesora **Jacka Wojciechowskiego**. Jest członkiem ZPAP. Jej obrazy znajdują się w kościołach w Krakowie, Lublinie i Krasnymstawie, a także w prywatnych zbiorach w kraju i za granicą. Uczestniczyła w wielu wystawach plenerowych i w Międzynarodowej Wystawie Centrum Spotkania Kultur w Lublinie w 2023 roku.

Najnowszy numer Nestora zaprezentował redaktor naczelny czasopisma **Andrzej Misiura.**

oprac. AK

Boiska już gotowe

GM. RUDNIK Marzenie o nowoczesnych boiskach zostało spełnione. Pomimo początkowych trudności finansowych, gmina z powodzeniem zrealizowała inwestycję, pozyskując środki z różnych źródeł. Efektem są obiekty sportowe, które służyć będą zarówno uczniom, jak i mieszkańcom.

Uroczyste otwarcie boisk odbyło się 13 września. Nowe obiekty sportowe pojawiły się przy Szkole Podstawowej w Rudniku oraz w Płonce. Umowa na realizację inwestycji została podpisana 30 czerwca ub. r. Wykonawca rozpoczął roboty budowlane już w sierpniu ubiegłego roku, a zakończył w lipcu 2024 r.

- Zamysł realizacji kompleksu boisk powstał już bardzo dawno. Ta inwestycja jest dla mnie bardzo istotna, było to także moje zobowiązanie wyborcze. Oczywiście większość z mieszańców dostrzegała potrzebę wykonania takich boisk, problemem były finanse - mówi wójt gminy **Paweł Kucharczyk**.

Jak wyjaśnił włodarz, z Rządowego Funduszu Polski Ład, a konkretnie z Program Inwestycji Strategicznych, gmina pozyskała środki w wysokości 1 472 500,00 zł, jednak nie była to kwota wystarczająca, aby wykonać zaplanowane działania. Brakującą część udało się pozyskać z programu „Sportowa Polska 2023", realizowanego przez Ministerstwo Sportu i Turystyki. Dofinansowanie to 1 356 400,00 zł. Całościowa wartość robót budowlanych ostatecznie wyniosła 2 829 000,00 zł.

Powstałe kompleksy sportowe są przeznaczone do uprawiania dyscyplin sportowych takich jak: koszykówka, piłka ręczna, piłka nożna, tenis i siatkówka. Boiska posiadają sztuczną nawierzchnią oraz oświetlenie wykorzystujące energię odnawialną.

- To potrzebna inwestycja, ponieważ nasze wcześniejsze boiska, które znajdowały się przy szkołach, wykonane zostały własnymi środkami i siłami i były już w nie najlepszym stanie. Cieszę się, że mamy już nowoczesne obiekty. Wydaje mi się, że jeśli chodzi o powiat, to byliśmy już jedyną gminą, która nie posiadała tego typu boisk - podsumowuje wójt.

Planowane jest, aby obiekty były dostępne także poza godzinami otwarcia szkół.

AK

Dzieciaki się ucieszą

KRASNYSTAW Mieszkańcy miasta już wkrótce będą mogli korzystać z odnowionych miejsc do aktywności fizycznej. Dzięki podpisaniu umowy na modernizację infrastruktury sportowej trzy boiska szkolne oraz zewnętrzna siłownia przejdą gruntowny remont.

Burmistrz Krasnegostawu **Daniel Miciuła** wraz ze skarbnik miasta **Patrycją Zdybel** podpisali umowę na realizację zadania pn. „Modernizacja infrastruktury sportowo-rekreacyjnej na terenie Miasta Krasnystaw". W tym przetargu udział wzięły trzy firmy. Najkorzystniejszą ofertę złożyło przedsiębiorstwo z Jarosława. Swoją pracę wyceniło na 1 903 033,86 zł brutto.

Przy Publicznej Szkole Podstawowej nr 1 im. Adama Mickiewicza w Krasnymstawie wykonany zostanie remont obiektu sportowego wielofunkcyjnego oraz bieżni prostej 6-torowej, a także skoczni do skoku w dal. Remont zostanie także przeprowadzony na kompleksie boisk sportowych (do piłki ręcznej, siatkówki, koszykówki oraz tenisa ziemnego) przy Publicznej Szkole Podstawowej nr 4 im. Jana Pawła II.

Prace zaplanowano także na boisku przy Publicznej Szkole Podstawowej nr 5 im. Orląt Lwowskich.

Oprócz boisk szkolnych inwestycja obejmie także rewitalizację zdegradowanego obszaru na terenie Krasnegostawu, Wykonany zostanie remont nawierzchni zewnętrznej siłowni terenowej przy Miejskim Ośrodku Sportu i Rekreacji w Krasnymstawie.

Przedsięwzięcie zostanie dofinansowane kwotą 1 712 730,47 zł ze środków z Rządowego Funduszu Polski Ład, a konkretnie z Programu Inwestycji Strategicznych. Stanowi to 90% kosztów inwestycji. Miasto dołoży do niej z własnego budżetu 190 303,39 zł. Na realizację zadania wykonawca ma 12 miesięcy, zatem remont powinien zakończyć się do 18 września 2025 r. **AK**

Odbyli cudowną podróż do... przeszłości

KRASNYSTAW Realizowany przez krasnostawskie muzeum projekt „Wspólnota i dziedzictwo. Archeologia społeczna" zakończył się sukcesem. Ponad 200 mieszkańców powiatu krasnostawskiego wzięło udział w wykładach, warsztatach i wycieczkach, zgłębiając tajemnice lokalnego dziedzictwa archeologicznego.

fot. Muzeum Regionalne w Krasnymstawie

Zakończony projekt finansowany był z programu „Kultura - interwencje" organizowanego przez Narodowe Centrum Kultury. Jak przyznają organizatorzy, wydarzenia cieszyły się dużym zainteresowaniem mieszkańców. Spotkania, wykłady oraz wycieczki miały na celu odkrywanie i popularyzację lokalnego dziedzictwa archeologicznego.

Wykłady prowadzone przez uznanych archeologów i specjalistów przybliżyły tematykę lokalnych zabytków archeologicznych. Swoją wiedzą z uczestnikami dzielili się specjaliści z zakresu archeologii: **dr Konrad Grochecki** (pracownik Muzeum Regionalnego w Krasnymstawie i pomysłodawca projektu), **Bartłomiej Bartecki** (dyrektor Muzeum im. ks. Stanisława Staszica w Hrubieszowie), **Jakub Marcin Ordutowski** (pracownik UMCS w Lublinie i pomysłodawca oraz założyciel Stowarzyszenia na Rzecz Promocji Wiedzy o Kulturze Średniowiecznej „Curia Mediaevalis"), **dr Łukasz Miechowicz** (adiunkt w Instytucie Archeologii i Etnologii PAN) oraz **dr hab. Marcin Szeliga** (wicedyrektor Instytutu Archeologii UMCS w Lublinie).

- Oprócz wykładów, odbyły się także warsztaty, które pozwoliły uczestnikom na zdobycie praktycznej wiedzy. Tematyka obejmowała m.in. metody rozpoznawania nieodkrytych miejsc z przeszłości, techniki zabezpieczania znalezisk oraz zgłaszanie odkryć archeologicznych odpowiednim instytucjom. Ważne były również warsztaty dotyczące popularyzacji archeologii poprzez stwarzanie miejsc, w których opowiada się o przeszłości. Warsztaty cieszyły się ogromnym zainteresowaniem, a uczestnicy, niezależnie od wieku, aktywnie brali w nich udział - powiedział dr Konrad Grochecki.

Odbyły się też dwie wycieczki badawcze. Ich uczestnicy zwiedzili wczesnośredniowieczne grodziska w Chodliku, Żmijowiskach oraz Kłodnicy.

Pomysłodawca projektu zrelacjonował nam przebieg jednej z nich.

- Druga wycieczka zgromadziła pasjonatów dziedzictwa archeologicznego, którzy mieli okazję odwiedzić Muzeum Regionalne im. Janusza Petera w Tomaszowie Lubelskim, grodzisko w Czermnie oraz Masłomęcz (Wioskę Gotów), a także Muzeum im. ks. Stanisława Staszica w Hrubieszowie. Wyprawy te nie tylko poszerzyły wiedzę uczestników, ale również umożliwiły im bezpośredni kontakt z miejscami archeologicznymi, które wciąż skrywają wiele tajemnic. Co istotne, wycieczki cieszyły się ogromnym zainteresowaniem, stanowiąc doskonałą formę aktywizacji społecznej oraz pogłębiania lokalnej tożsamości.

Dr Konrad Grochecki oraz wspomagający koordynację projektu **Mateusz Soroka** (etnograf, pracownik Muzeum Regionalnym w Krasnymstawie) uważają, że poprzez projekt udało się zbudować nowe, silniejsze więzi między społecznością lokalną a jej dziedzictwem kulturowym. Uczestnicy mieli okazję nie tylko poznać przeszłość swojego regionu, ale także dowiedzieć się, jak mogą aktywnie działać na rzecz jej ochrony i promowania, wspierając jednocześnie rozwój lokalnej turystyki i gospodarki.

- Serdecznie dziękujemy wszystkim, którzy przyczynili się do realizacji tego wyjątkowego przedsięwzięcia. Mamy nadzieję, że wyniesiona wiedza oraz doświadczenie zainspirują społeczność do dalszego działania na rzecz ochrony dziedzictwa kulturowego. To dopiero początek wspólnych działań, które z pewnością będą miały kontynuację w przyszłości - podsumował dr Konrad Grochecki. **AK**

eprasa.pl 3c760dd91d

GMINA WIERZBICA Władze ważą racje...

Czy szkoła w Święcicy przetrwa?

W styczniu tego roku przez gminę przetoczyła się ożywiona debata dotycząca przyszłości szkoły w Święcicy. Ówczesna wójt Bożena Deniszczuk podjęła decyzję o przeniesieniu uczniów i personelu placówki do obiektu w Wierzbicy, a motywowała ją wynikami kontroli, która miała wykazać, że w budynku przekroczone zostało, i to sześciokrotnie, stężenie radonu. Decyzja władz spotkała się z dużym oporem rodziców i opiekunów wychowanków święcickiej placówki, ale ostatecznie wszyscy przełknęli gorzką pigułkę i rozpoczęli pracę w nowych realiach. Czy to oznacza, że los szkoły w Święcicy został przesądzony?

źródło: Gmina Wierzbica

Święcica w Wierzbicy, a decyzji nie ma

Trudno w tej chwili o jednoznaczną odpowiedź. Obecna wójt **Anna Flisiuk** potwierdza, że specjaliści przeprowadzili badanie stężenia gazu po raz kolejny w lipcu i okazało się, że wciąż jest ono niepokojące.

- Instytut zlecił nam jeszcze przeprowadzenie badań metodą pasywną, w okresie grzewczym, kiedy zasadniczo wszystkie okna i drzwi są zamknięte. Obecnie szkoła w Święcicy funkcjonuje tylko w ramach oddziału przedszkolnego, w którym jest pięcioro dzieci. Zajęcia odbywają się w budynku Szkoły Podstawowej w Wierzbicy. Szkoła zatrudnia jednego nauczyciela w oddziale przedszkolnym, nauczyciela w niepełnym wymiarze godzin od języka angielskiego, pedagoga specjalnego oraz psychologa – opisuje obecne realia funkcjonowania placówki wójt Flisiuk.

Dodaje również, że ostateczną decyzję na temat dalszego funkcjonowania szkoły podejmie tak naprawdę rada gminy. Władze gminy pochylą się też nad budynkiem, który obecnie jest nieużytkowany, ale generuje dodatkowe koszty związane z utrzymaniem.

Warto z pewnością przypomnieć o okolicznościach, w jakich rozgorzała ożywiona dyskusja na temat szkoły. Tuż po rozpoczęciu styczniowego posiedzenia rady gminy ówczesna wójt **Bożena Deniszczuk** zaproponowała, aby do porządku obrad włączyć punkt związany z likwidacją placówki. O dalszym procedowaniu uchwały likwidacyjnej zdecydowało głosowanie. Ostatecznie uchwały nie rozpatrywano, ponieważ wniosku nie przyjęto bezwzględną większością głosów. Za wprowadzeniem do punktu obrad projektu uchwały w sprawie zamiaru likwidacji szkoły głosowało bowiem siedmiu radnych, pięciu było przeciwnych przyjęciu dokumentu, a trzy osoby wstrzymały się od głosu. Nie przełożyło się to jednak na obniżenie temperatury sporu, jaki rozgorzał wokół placówki.

Badania, jakie przeprowadzono w tamtym czasie w szkole, miały wykazać, że poziom odniesienia naturalnego, ale promieniotwórczego gazu został przekroczony w pomieszczeniach szkoły aż sześciokrotnie. Kontrolę przeprowadziło, dokładnie 9 stycznia, Centralne Laboratorium Ochrony Radiologicznej Zakład Kontroli Dawek i Wzorcowania z Warszawy z upoważnienia Państwowego Powiatowego Inspektora Sanitarnego w Chełmie. W związku z tym szefowa organu prowadzącego szkołę podjęła decyzję o tym, aby całą placówkę przenieść do szkoły w Wierzbicy.

O szkole rozmawiali ze specjalistą

Przeciwko tym zamiarom opowiedziała się grupa rodziców uczniów placówki w Święcicy, którzy nie tylko przyszli na tamte obrady, ale zatroszczyli się również o to, aby na temat sytuacji w szkole wypowiedział się niezależny ekspert z Instytutu Fizyki Jądrowej im. Henryka Niewodniczańskiego Polskiej Akademii Nauk prof. dr hab. **Krzysztof Zbigniew Kozak**.

W toku dyskusji specjalista zauważył, że w rozmowach na temat gazu, jakim jest radon, dochodzi często do licznych przekłamań. Jego zdaniem nie można mówić o dopuszczalnej normie stężenia gazu, ale o pewnym punkcie, poziomie odniesienia badanego stężenia. Wyjaśnił, że dla różnych krajów ten punkt odniesienia bywa różny. Dla naszych terenów przyjmuje się, że jest to 300 Bekereli na m3, a w innych np. na Węgrzech czy Słowacji nawet ok. 1000 jednostek. Kiedy badania w szkole przeprowadzano w 2022 i 2023 roku, to wyniki w trzech salach lekcyjnych wahały się od 450 do 770 Bekereli na m3. Po badaniu, jakie przeprowadzono w placówce 9 stycznia, okazało się, że stężenia gazu w czterech salach lekcyjnych i kancelarii wynoszą już od ponad 900 Bekereli na m3 do nawet ponad 2100 Bekereli na m3.

W swoim protokole pokontrolnym inspektor sanitarny wyjaśnił dodatkowo, że radon jest naturalnym, występującym w przyrodzie, ale promieniotwórczym gazem, który do poszczególnych pomieszczeń danego budynku może przenikać z gleby przez nieszczelne fundamenty, spękane ściany czy poprzez kanały technologiczne, którymi doprowadzone są poszczególne media. Radon obecny jest praktycznie w każdym budynku, ale jego stężenie uzależnione jest między innymi od podłoża geologicznego, na jakim jest on posadowiony. Radon przedostaje się więc do organizmu człowieka i może powodować schorzenia układu oddechowego, nawet na tle nowotworowym, ale niemniej, jak stwierdził podczas sesji prof. Kozak, aby tak się stało, to stężenie gazu musiałoby wynosić nawet kilkadziesiąt tysięcy jednostek na m3.

Naukowiec nie odpowiedział też jednoznacznie na pytanie o to, czy likwidacja szkoły to pomysł dobry i konieczny w kontekście ratowania ludzkiego zdrowia. Zalecił obecnym na sesji rodzicom, aby spróbować uszczelnić potencjalne miejsca przenikania gazu i powtórzyć rzetelnie badania celem wyeliminowania ewentualnych błędów. Absolutnie nie namawiał do tego, aby problem bagatelizować, ale by posiąść na temat placówki więcej wiążących danych.

Rodzice chcieli ratować szkołę

Jedna z obecnych na sesji matek zasugerowała wówczas, że być może dobrym pomysłem byłoby pomalowanie pomieszczeń farbą olejną. Powoływała się na doniesienia, że tego rodzaju farba ma zatrzymywać przenikanie radonu do wnętrza budynku. Kozak nie zaprzeczył, że malowanie mogłoby przynieść oczekiwany skutek, ale jego zdaniem problemu należałoby upatrywać pod szkołą, w glebie, fundamentach i kanałach technologicznych. Rodzice zaproponowali, aby Kozak przyjechał do Święcicy ze swoimi urządzeniami pomiarowymi, dokonał niezbędnych badań, nawet w ramach zwykłego, komercyjnego zlecenia, odpłatnie. Inna uczestnicząca w sesji matka powiadomiła z kolei, że na podstawie informacji, do której dotarła wspólnie z grupą rodziców, wnosi, że badania przeprowadzano w szkole na zewnętrzne zlecenie.

Już po reorganizacji placówki ówczesna wójt wyjaśniała, że dzieci z obu szkół uczą się wspólnie w ramach ustalonych wcześniej zasad i że decyzja o wygaszeniu szkoły w Święcicy motywowana była troską o zdrowie uczniów i personelu. Zaprzeczyła też stanowczo doniesieniom, jakoby ktoś z urzędu gminy stwierdził, że podwyższony poziom radonu to skutek awarii elektrowni atomowej w Czarnobylu, do jakiej doszło w 1986 roku. **RC**

„Prześwietlili" odpady i uchwalili stawki

GM. DOROHUSK W czasie ostatniej sesji radni pochylili się nad sposobem funkcjonowania systemu gospodarowania odpadami komunalnymi. Koszty związane z jego utrzymaniem stale rosną, dlatego należało podjąć działania zaradcze i raz jeszcze przyjrzeć się wysokości stawki opłaty za wywóz śmieci.

źródło: Freepik, zdjęcie ilustracyjne

Po raz ostatni korekty radni dokonywali w lutym ubiegłego roku. A od tamtego czasu zmieniło się pod względem ekonomicznym naprawdę wiele.

Wszystkie argumenty, które przemawiały za tym, że należy dokonać zmian, radni znaleźli w uzasadnieniu do uchwalonego na sesji dokumentu. Pierwsze zdanie brzmi zapewne jak truizm, ale odzwierciedla trudną prawdę na temat tego obszaru funkcjonowania samorządu.

„Ze względu na wzrost kosztów obsługi systemu gospodarki odpadami komunalnymi na terenie gminy Dorohusk zaistniała konieczność zmiany stawek opłaty za gospodarowanie odpadami komunalnymi" (pis. oryg.) - stwierdzono w przedłożonym na sesji dokumencie.

Jak właściwie należałoby rozumieć to stwierdzenie? Że za wszystkie elementy, które wpływają na sposób funkcjonowania systemu gospodarowania odpadami, gmina zmuszona jest zapłacić o wiele więcej, niż np. jeszcze rok temu (nie mówiąc już o odniesieniu do dwóch czy trzech lat wstecz).

„Zgodnie z art. 6r ust.2 ustawy o utrzymaniu czystości i porządku w gminach wpływy z opłaty za gospodarowanie odpadami komunalnymi muszą pokrywać koszty funkcjonowania systemu gospodarowania odpadami komunalnymi, na które składają się m.in. koszty odbierania, transportu, zbierania, odzysku i unieszkodliwiania odpadów komunalnych, tworzenia i utrzymywania punktów selektywnego zbierania odpadów komunalnych, obsługa administracyjna systemu" (pis. oryg.) - brzmią kolejne argumenty zawarte w uzasadnieniu.

Zgodnie z założeniami ustawy o utrzymaniu czystości i porządku w gminach, system gospodarowania odpadami komunalnymi ma być systemem samofinansującym się. Oznacza to, że gmina musi właściwie wyjść na „zero", jeśli idzie o stosunek wpływów i kosztów, jakie ponoszone są na utrzymanie systemu.

Jeszcze w 2021 roku, a więc zaledwie trzy lata temu właściciel gospodarstwa domowego, w którym, zgodnie z obowiązującymi zasadami, segregowano śmieci, zobowiązany był zapłacić za jednego mieszkańca 12 zł. Ta stawka utrzymywana była do roku 2023, kiedy podniesiono ją o 3 zł. 15 zł mieszkańcy płacili dokładnie do 31 sierpnia bieżącego roku, a teraz nastąpiła konieczność podniesienia opłaty do 23 zł (przy założeniu, że w gospodarstwie śmieci są regularnie segregowane).

A jak bardzo zmienił się na przestrzeni kilku ostatnich lat koszt odbioru odpadów? We wspomnianym już 2021 roku wykonawcy żądali za 1 tonę ok. 724 zł. Kwota ta nieznacznie, bo o 20 zł, wzrosła w 2022 roku. Spadek do poziomu 700 zł nastąpił w 2023 roku, ale już w tym roku za jedną tonę odpadów płaci się średnio 1100 zł. Samorządowcy narzekają na to, że z roku na rok jest już coraz mniej firm, które oferują wywóz, dlatego w czasie postępowań przetargowych nie ma właściwie z czego wybierać. W tym roku różnica pomiędzy wpływami a wydatkami na utrzymanie systemu to 135 tys. zł.

Jakie są prognozy na 2025 rok? Gmina szacuje, że odebrane zostanie ok. 1050 ton śmieci. Koszt odbioru ukształtuje się na poziomie 1160 zł. Jeśli w tych kalkulacjach uwzględni się też koszty związane z utrzymaniem Punktu Selektywnej Zbiórki Odpadów oraz administrowaniem, to w sumie na ten cel gmina będzie musiała przeznaczyć ok. 1 350 000 zł. Dlatego też indywidualną stawkę postanowiono ustalić na poziomie 23 zł. Oby te założenia nie zostały brutalnie zweryfikowane... **RC**

Sekretarz potrzebny od zaraz

GM. BIAŁOPOLE Władze gminy ogłosiły nabór kandydatów na stanowisko sekretarza urzędu. Jakie warunki powinien spełnić przyszły urzędnik?

źródło: Freepik, zdjęcie ilustracyjne

Według zamieszczonej na portalu urzędu dokumentacji powinien mieć przede wszystkim polskie obywatelstwo oraz udowodnić, że posiada wyższe wykształcenie. Poza tym powinien wykazać się minimum czteroletnim stażem pracy w jednostkach, które opisuje art. 2 „Ustawy o pracownikach samorządowych" z 2008 roku oraz minimum dwuletnim stażem pracy na stanowisku kierowniczym w tych samych miejscach.

„W urzędach marszałkowskich oraz wojewódzkich samorządowych jednostkach organizacyjnych, starostwach powiatowych oraz powiatowych jednostkach organizacyjnych, urzędach gmin, jednostkach pomocniczych gmin oraz gminnych jednostkach i zakładach budżetowych; biurach (ich odpowiednikach) związków jednostek samorządu terytorialnego oraz zakładach budżetowych utworzonych przez te związki; biurach (ich odpowiednikach) jednostek administracyjnych jednostek samorządu terytorialnego" (pis. oryg.) - lista tych właśnie instytucji została przywołana w podstawie prawnej, na którą powołuje się urząd gminy.

Na tym jednak lista wymagań się nie kończy. Przyszły sekretarz nie może być również skazany prawomocnym wyrokiem sądu i mieć pełną zdolność do wykonywania wszystkich czynności prawnych.

Na liście wymagań dodatkowych, czyli takich, które będą podlegały ocenie, znalazło się między innymi wykształcenie wyższe, zdobyte na kierunku prawo lub administracja, bardzo dobra znajomość prawa i regulacji dotyczących funkcjonowania samorządu terytorialnego, finansów publicznych oraz prawa zamówień publicznych. Pożądana jest też znajomość obsługi komputera, podstawowych aplikacji oraz posiadanie prawa jazdy kat. B. Osoba, która będzie się ubiegała o stanowisko sekretarza, powinna również umieć tworzyć akty prawne, interpretować przepisy oraz posiadać umiejętność pracy w zespole, oraz zarządzania nim.

Dokumenty aplikacyjne można składać do 27 września do godz.15. **RC**

eprasa.pl 3c760dd91d

GMINA REJOWIEC Co na to komisja skarg, wniosków i petycji?

Gmina przygląda się kopalni, a mieszkańcy jej nie chcą

źródło: Freepik, zdjęcie ilustracyjne

Na przełomie sierpnia i września tego roku urzędnicy wszczęli postępowanie administracyjne dotyczące wydania decyzji o środowiskowych uwarunkowaniach dla inwestycji, jaką na terenie Gołębia zrealizować chce przedsiębiorstwo Big – Szok Dziewiarstwo i Krawiectwo Zenon Szokaluk. Ktoś, kto miał nadzieję na to, że firma o takiej nazwie zechce utworzyć duże zakłady odzieżowe, zdziwi się. W Gołębiu powstać miałaby nie szwalnia, ale zakład zajmujący się eksploatowaniem złóż wapienia i marglu.

Procedura związana z wydaniem tzw. decyzji środowiskowej jest w pewnym sensie standardowa i konieczna w przypadku przedsięwzięć, które mogą znacząco oddziaływać na środowisko naturalne. Na tym etapie wiadomo jedynie, że sprawie nadano bieg i że w proces zaangażowanych jest więcej niż 10 stron, które zainteresowane są skutkami przeprowadzonej przez urząd procedury.

Urzędnicy przypominają również, że zainteresowane osoby mają prawo do tego, aby wziąć w tym postępowaniu czynny udział na każdym z zaplanowanych etapów. Warto również przypomnieć o tym, że ostateczną decyzję w sprawie wyda co prawda urząd gminy, ale na podstawie opinii i uzgodnień, jakie uzyska od odpowiednich organów tj. Regionalnego Dyrektora Ochrony Środowiska w Lublinie oraz Dyrektora Zarządu Zlewni w Zamościu (jednostka wchodząca w skład Państwowego Gospodarstwa Wodnego Wody Polskie). Organy te stwierdzą również, czy konieczne będzie przeprowadzenie tzw. oceny oddziaływania na środowisko naturalne i czy inwestor będzie zmuszony do przedłożenia obszernego raportu oddziaływania przedsięwzięcia na środowisko naturalne. Na pewnym etapie prowadzonego właśnie postępowania na temat planów przedsiębiorstwa wypowiedzieć się będą musieli także mieszkańcy. Konsultacje mogą nie należeć do najłatwiejszych.

Na początku września mieszkańcy Liszna i Gołębia złożyli do wójta **Zdzisława Krupy** petycję, w której wyrażają swój otwarty sprzeciw przeciw planom utworzenia odkrywkowej kopalni wapienia i marglu w Gołębiu. W swoim piśmie zawarli też długą listę argumentów, które miałyby przemawiać za tym, że plany utworzenia kopalni są, oględnie rzecz ujmując, nietrafione.

„Powstanie tej kopalni przyczyni się do pogorszenia jakości życia mieszkańców, rozwoju rolnictwa i środowiska przyrodniczego tej okolicy. Nie chcemy tu zapylenia i oglądania krajobrazu księżycowego. Budując w tej okolicy swoje domy, nigdy nie przypuszczaliśmy, że tu powstanie kopalnia. Nasze obawy dotyczą także transportu z tej kopalni, który będzie się odbywał przez nasze miejscowości, a drogi nie są przystosowane do takiego natężenia ruchu i obciążenia. Transport ten stanowiłby nie tylko uciążliwość, ale byłby także realnym zagrożeniem dla mieszkańców. Do tego dochodzi problem hałasu i zanieczyszczania powietrza. Również poziom wód gruntowych ulegnie obniżeniu, przez co plony na polach będą mizerne. Z chwilą wydania zgody na powstanie kopalni spadnie również wartość naszych posesji oraz gruntów" (pis. oryg.) - stwierdzają twórcy petycji.

Wymieniają też szereg czynników, które w ich ocenie sprawią, że życie w wymienionych przez nich miejscowościach stanie się po prostu uciążliwe.

„Zadymienie zatruje nasze czyste środowisko naturalne. Zapylenie uniemożliwi swobodne oddychanie i narazi nas na choroby. Hałas i drgania są szkodliwe nie tylko dla zdrowia, ale też dla zabudowań. Rozległy lej depresyjny, który powstałby wskutek odwadniania wyrobiska, spowoduje spadek plonów na polach. Znaczne natężenie ruchu ciężkich pojazdów wpłynie na poziom bezpieczeństwa w ruchu drogowym. Nie zgadzamy się na życie w takich warunkach" (pis. oryg.) - alarmują zaniepokojeni mieszkańcy.

Rozpatrzeniem petycji powinna się zająć odpowiednia komisja rady gminy, natomiast żadne wiążące rozstrzygnięcia w sprawie dokumentu jeszcze nie nastąpiły.

RC

Ratownicy podsumowali sezon nad Białym

GM. WŁODAWA Ratownicy zabezpieczający kąpieliska w Okunince interweniowali w tym sezonie 85 razy. Zgłaszane incydenty dotyczyły głównie skaleczeń stóp, skręceń, użądleń przez owady oraz ran ciętych. W pięciu przypadkach konieczne było wezwanie karetki pogotowia przez patrol policji. - Każda interwencja była traktowana z pełną powagą. Na plażach i w wodzie ostrożności nigdy za wiele – mówi Edward Rojek, szef zespołu ratowników RWR.

Sezon letni nad Jeziorem Białym minął pod znakiem intensywnej pracy ratowników z Ratownictwa Wodnego Rzeczpospolitej (RWR), którzy nadzorowali bezpieczeństwo na trzech kąpieliskach. Zabezpieczali łącznie 320 metrów linii brzegowej. W sumie na kąpieliskach oraz w punkcie medycznym pracowało dziewięciu ratowników.

W trakcie sezonu odnotowano liczne interwencje, zarówno na wodzie, jak i na lądzie.

Edward Rojek, szef zespołu ratowników RWR nad Jeziorem Białym, podkreśla, że wprowadzone w tym roku zmiany organizacyjne pozwoliły na bardziej efektywne działanie.

- Zrezygnowaliśmy w tym sezonie z łodzi motorowej, co umożliwiło nam zmniejszenie liczby ratowników. Skupiliśmy się na intensywnej pracy w zespołach dwuosobowych na czterech stanowiskach, co przyczyniło się do lepszej kontroli nad kąpieliskami i szybszych reakcji w razie potrzeby.

Działający nad jeziorem punkt medyczny, obsługiwany również przez ratowników, udzielił pomocy 45 osobom. W 10 przypadkach konieczne było wezwanie karetki pogotowia. W czterech z tych przypadków karetka interweniowała na miejscu.

- Punkt medyczny okazał się kluczowy, zwłaszcza w sytuacjach, gdzie liczyły się sekundy. Mimo braku poważnych wypadków, regularnie udzielaliśmy pierwszej pomocy, a to pokazuje, jak istotne jest zapewnienie takiej opieki na miejscu – tłumaczy szef ratowników.

Było też osiem interwencji z użyciem motorówki. Ratownicy zostali wezwani m.in. do poszukiwań osoby tonącej, udzielania pomocy zaniepokojonemu turyście, a także dwukrotnie byli wzywani do zgłoszeń o rzekomych niewybuchach – jedno z nich okazało się prawdziwe, a patrol saperski usunął niebezpieczny przedmiot.

- Tego rodzaju incydenty zawsze wywołują duże emocje, ale dzięki dobrej organizacji i współpracy z odpowiednimi służbami, udało się wszystko opanować – relacjonuje Rojek.

Ratownicy dwukrotnie musieli zmierzyć się z agresją ze strony nietrzeźwych turystów. Ponadto organizowano także akcje poszukiwawcze zaginionych dzieci, w ramach których dwukrotnie użyto tzw. łańcucha życia, czyli metody wspólnego przeszukiwania wody przez wielu uczestników.

Rojek zaznacza, że niezbędne jest wprowadzenie pewnych usprawnień.

- Analiza minionego sezonu pokazuje, że konieczne jest przywrócenie stanowiska koordynatora działań ratowniczych, co pozwoli na lepszą organizację działań, szczególnie w sytuacjach kryzysowych. Dodatkowo należy poprawić infrastrukturę plaż i kąpielisk, a także rozważyć montaż systemu głośników, który mógłby być używany do przekazywania ważnych komunikatów, takich jak ostrzeżenia przed burzami czy ogłoszeń dotyczących zaginionych dzieci. **LP**

6627
Chełmski Dom Pogrzebowy
Firma Łukowiec
Organizujemy pogrzeby na wszystkich cmentarzach i zajmujemy się transportem międzynarodowym zmarłych.
- Przeprowadzamy kremację w ciągu kilku godzin.
- Posiadamy własną kaplicę i chłodnię.
Chełm ul. Szpitalna 49
82 564 36 07
602 469 287
chelmskidompogrzebowy.pl
USŁUGI CAŁODOBOWE - BEZGOTÓWKOWE
Wypłacamy Zasiłki Pogrzebowe ZUS i KRUS Przed Pogrzebem

Kwiaciarnia LAWENDA
✔ Wieńce, wiązanki
✔ Znicze, wkłady
✔ Akcesoria nagrobkowe
✔ Kompozycje na zamówienie
Chełm, ul. Nowy Świat 1D (obok postoju taxi)
tel. 510-310-177, 780-022-777
e-mail: lawenda.chelm@wp.pl
facebook.com/lawendachelm1D
7636

Kompleksowe Usługi Pogrzebowe
KOMPLEKS
Zakład Usług Pogrzebowych
24h
Chełm, ul.Rejowiecka 93
Rejowiec Fabr., ul. Dworcowa 4
82 566 40 53
502 791 454
2640

Odeszli...

Zofia Liśkiewicz, lat 90	Bożena Karaś, lat 53
Kazimiera Dżaman, lat 85	Tadeusz Bobrzyński, lat 77
Stanisława Hurko, lat 90	Danuta Wiech, lat 95
Adam Piszczek, lat 91	Aurela Uszyńska, lat 93
Kamila Nowak, lat 88	Mieczysław Morawski, lat 78
Zofia Czerwonka, lat 76	Andrzej Bochen, lat 51
Jakub Suchoń, lat 87	Kazimierz Łoś, lat 80
Władysław Prazner, lat 70	Barbara Jachymczak, lat 71
Zygmunt Olchowski, lat 92	Dyonizy Rzeszot, lat 86
Elwira Bogusz, lat 105	Maria Nowosad, lat 71
Roman Czerwiński, lat 50	Janina Baran, lat 93

eprasa.pl 3c760dd91d

GMINA DUBIENKA Ryby nie przeżyły czyszczenia?

Mieszkańcy niepokoją się o Wełniankę

Niepokojące zdjęcia, ilustrujące stan rzeki Wełnianka po zabiegach związanych z utrzymaniem jej koryta, przesłał do naszej redakcji pan Marek, jeden z mieszkańców gminy. – Zaniepokoiłem się, ponieważ na pokrytych mułem skarpach znalazłem nieco padniętych ryb. Czy pod błotem może być ich więcej? - docieka. Pracownicy urzędu uważają, że nie ma najmniejszych powodów do niepokoju.

Na przesłanych przez spacerowicza zdjęciach widać, że skarpy, koryto i tzw. półki pokryte są dużą ilością błota i mułu z dna rzeki. Rogatka była niedawno czyszczona, a cały materiał trafił na przyległy do Wełnianki teren. Gdzieniegdzie spomiędzy grud ziemi i zniszczonych, zielonych części wodnych roślin przebłyskują srebrne tułowia martwych ryb. Nie jest ich dużo, może dziesięć, a może kilkanaście sztuk. Trudno ocenić, ponieważ zdjęcia nie dokumentują całego odcinka, za którego utrzymanie, na zlecenie Państwowego Gospodarstwa Wodnego Wody Polskie, odpowiada gmina. Czy taki obrazek powinien niepokoić? Zdaniem naszego Czytelnika – tak.

„Koparka oczyszczała rzekę i teraz na brzegach leży dużo martwych ryb. Moim zdaniem takie prace powinno wykonywać zimą, kiedy ryby spłyną do rzeki Bug, a nie teraz. Tyle się mówi teraz o ekologi i że coraz mniej jest ryb w rzekach, a tu takie rzeczy się dzieją. Widziałem tam, jak leżą na wierzchu małe i większe ryby, a pod tym błotem to na pewno wiele więcej. Są tam miętus, plocie, okonie, klenie. Teraz rzeka wygląda jak po katastrofie" (pis. oryg.) - zauważył w skierowanej do nas korespondencji pan **Marek**.

Skontaktowaliśmy się więc z pracownikami urzędu gminy, którzy odpowiadają za gospodarkę wodną i zapytaliśmy, czy ich zdaniem czynności związane z Wełnianką przeprowadzono tak, jak należy.

- Warto na pewno zauważyć, że nasz urząd nie odpowiada za utrzymanie całej rzeki, ale za pewien odcinek. Od kilometra 8+370 do kilometra 9+880. Jako doświadczony wędkarz i członek Polskiego Związku Wędkarskiego mogę powiedzieć, że moim zdaniem nie doszło do niczego niepokojącego. Koparka, która pracowała na miejscu, razem ze szlamem i mułem z dna zebrała też zapewne trochę ryb, które, pozbawione wody, wyginęły na brzegu. Z całą pewnością jednak nie ma w tym rejonie żadnego zagrożenia katastrofą ekologiczną – uspokaja pracownik urzędu **Jan Zaprawa**. **RC**

Gospodarz znalazł minę w ogródku

GM. KRASNYSTAW We wtorek (17 września) policjanci zostali wezwani do miejscowości Siennica Nadolna. Na terenie jednej z posesji podczas prac ziemnych znaleziono niewybuch.

Jak ustalili mundurowi, była to mina przeciwpiechotna z okresu II wojny światowej. Policjanci przez kilka godzin zabezpieczali teren znaleziska aż do momentu przekazania go saperom.

Policja dość często powiadamiana jest o znalezieniu niebezpiecznych „pamiątek" z czasów II wojny światowej. Na takie nietypowe znaleziska natrafiają przeważnie pracownicy budowlani, rolnicy w trakcie wykonywania prac polowych, grzybiarze czy inne osoby wykonujące np. prace związane z wykopami.

- Zwracamy uwagę, aby w sytuacji odnalezienia tego typu przedmiotów samodzielnie nie próbować ich przenosić, jak najszybciej powiadomić służby, a miejsce oznaczyć do czasu przyjazdu patrolu. Nie wolno znalezionych niewybuchów podnosić, odkopywać, przenosić, a także wrzucać ich do ognia, ani do miejsc takich jak stawy, jeziora, rowy – ostrzega sierżant sztabowa **Anna Chuszcza**, rzeczniczka prasowa Komendy Powiatowej Policji w Krasnymstawie.

I dodaje, że w przypadku znalezienia niewybuchu lub niewypału należy powiadomić służby, dzwoniąc pod nr alarmowy 112.

- Każda osoba przekazująca zgłoszenie powinna podać dyspozytorowi: opis przedmiotu (długość, średnica), dokładne miejsce i czas wykrycia, dane osoby, która natrafiła na niewybuch i wskazać dokładne miejsce jego położenia. Policję należy powiadomić również o każdym wypadku powstałym wskutek działania tych przedmiotów – dodaje policjantka. **(apm)**

GMINA REJOWIEC Nie przystań dla seniorów, a jednostka?

Wojskowi mają plan na Leonów

O nowym pomyśle na zagospodarowanie opuszczonego obiektu szkoły burmistrz Tadeusz Górski poinformował radnych w czasie ostatniej sesji. Dla samorządu oznaczałoby to zwrot o 180 stopni.

Dyskusja na temat opuszczonego i stopniowo niszczejącego obiektu trwa od kilku lat. Władze chciałyby sprzedać budynek po szkole, albo nawiązać współpracę z kimś, kto byłby w stanie go odpowiednio zagospodarować. Zaawansowane były już podobno rozmowy z dwoma organizacjami pozarządowymi, które były zainteresowane utworzeniem w niej placówki dla seniorów – dziennego domu pobytu oraz miejsca związanego z usługami rehabilitacyjnymi. Teraz swój pomysł na Leonów mają podobno wojskowi.

- Odbyliśmy ostatnio rozmowy z jednostką wojskową, której danych nie mogę na razie zdradzić. Otóż są zainteresowani zakupem szkoły w Leonowie. Zresztą nie tylko budynkiem, ale i trzema hektarami ziemi. Tak więc na terenie naszej gminy funkcjonowałaby jakaś infrastruktura wojskowa czy jednostka. Wojsko miałoby tutaj jedną ze swoich siedzib, a więc byłby to jednocześnie także podmiot gospodarczy. Trwają też rozmowy z innymi podmiotami, o których informowałem już państwa wcześniej – wyjaśnił, zwracając się do radnych, burmistrz **Tadeusz Górski**.

Nieco ponad miesiąc temu informowaliśmy o tym, że na temat szkoły dyskutowano także w czasie przedostatniej, sierpniowej sesji rady miasta. O losy budynku pytała wówczas radna **Bożena Jagiełło**. Burmistrz wyjaśniał jej, że do urzędu zgłosiło się kolejne już stowarzyszenie, które byłoby zainteresowane utworzeniem w obiekcie dziennego domu pobytu dla seniorów. Placówka miałaby świadczyć nie tylko usługi opiekuńcze, ale i rehabilitacyjne.

- Te rozmowy trwają, ale w tej chwili nie otrzymaliśmy jeszcze ze strony zainteresowanych podmiotów żadnych wiążących deklaracji. Wciąż otrzymujemy zapewnienia o tym, że są zainteresowane, ale brak jest decyzji – informował radnych w sierpniu włodarz miasteczka.

Nadmienił też, że jeśli istotnie obie organizacje dojdą do wspólnego wniosku, że chcą współpracować i zadbać o seniorów, to mogą liczyć na pełne wsparcie samorządowców.

- W tej chwili nie jest jeszcze pewne, w jaki sposób odstąpimy im ten budynek. Może to być forma użyczenia lub wynajmu. Ale też nie wykluczamy sprzedaży tego budynku na konkretny cel. Są programy, które umożliwiają pozyskanie na taki cel konkretnego dofinansowania – zaznaczył przed miesiącem, odpowiadając na pytanie radnej, Górski.

Radna usiłowała uzyskać konkretne informacje na temat tego, z jakimi kosztami musiałby się liczyć senior, który chciały skorzystać z możliwości przyszłej placówki.

- Pani radna, sądzę, że w tej chwili nie da się jednoznacznie odpowiedzieć na to pytanie. Należy też brać pod uwagę koszty związane z doprowadzeniem budynku do przyzwoitego stanu. Obiekt oglądał już projektant i szacuje, że na początek należałoby przeznaczyć ok. 1 mln zł. Więc nie mówmy na razie o pieniądzach. Chodzi przede wszystkim o to, aby obiekt ocalał i mógł zostać wykorzystany na pożyteczne dla nas, jako lokalnej społeczności, cele – uzupełnił z kolei zastępca burmistrza **Mirosław Kość**.

Jego zdaniem możliwe jest pozyskanie środków zewnętrznych, ale należałoby spełnić wcześniej kilka niezbędnych warunków.

- Takie środki można zdobyć np. z Krajowego Planu Odbudowy, ale konieczne jest zredukowanie energochłonności budynku o 30%. Te dwa stowarzyszenia nie weszły jeszcze ze sobą we współpracę, ale deklarują, że mogą połączyć siły i wyremontować cały budynek – podkreślił Kość

Która opcja na zagospodarowanie budynku zostanie ostatecznie wdrożona w życie? O tym przekonamy się zapewne już wkrótce. **RC**

Czekają i doczekać się nie mogą...

GM. REJOWIEC Radni, nie po raz pierwszy zresztą, dopytywali w czasie ostatniej sesji, kiedy zostanie w końcu wybudowany tak bardzo oczekiwany przez mieszkańców chodnik wzdłuż wojewódzkiej ul. Chełmskiej. Burmistrz Tadeusz Górski zapewnił, że przedstawi sprawę chodnika na najbliższym spotkaniu z marszałkiem Jarosławem Stawiarkim, ale jednocześnie nie jest w stanie wskazać konkretnych terminów.

O ile samorząd w Rejowcu wie już, z czym będzie się wiązała ta inwestycja drogowa (znany jest już chociażby jej przybliżony koszt), to brak jest jednak konkretnych decyzji, zwłaszcza po stronie sejmiku województwa. Dyskusja na temat chodnika trwa już od kilku lat, a kolejne pytanie o tę inwestycję zadała w czasie ostatnich obrad rady jej przewodnicząca **Ewa Nowak**.

- Chciałabym zapytać o to, na który rok została zaplanowana realizacja tego zadania. Wiemy bowiem, że chodnik będzie, ale nie wiadomo kiedy – zauważyła Nowak.

Burmistrz **Tadeusz Górski** potwierdził, ze inwestycja jest oczywiście potrzebna, ale według jego wiedzy wydatki na ten cel nie zostały uwzględnione w budżecie województwa na 2024 rok.

- Najbliższe spotkanie z marszałkiem odbędę 24 września, więc w czasie rozmowy poruszę także ten temat – zapewnił radną Górski.

Zadeklarował, że z jego strony jest gotowość do kontynuowania rozpoczętej już kiedyś inwestycji, ale czy istotnie uda się ją ukończyć? Trudno powiedzieć.

- O chodnik zabiegamy i my, i mieszkańcy, którzy już wielokrotnie pisali przecież w tej sprawie petycje. W tym rejonie były już też wypadki, w tym wypadek śmiertelny. Przejeżdża tamtędy coraz więcej samochodów, ten ruch jest naprawdę bardzo intensywny. Dwa lata temu była w rejonie chodnika obecna inspektor z nadzoru budowlanego i stwierdziła, że istotnie, chodnik jest bardzo potrzebny – relacjonował na sesji burmistrz.

Najwidoczniej spostrzeżenia urzędniczki nie przekonały zarządu województwa, aby kontynuować budowę. Od tamtego czasu zmieniły się też znacznie warunki finansowe.

- W przypadku tej inwestycji musieliśmy zadbać o wykonanie dokumentacji oraz pokrywamy 60% wszystkich kosztów budowy. 40% jest po stronie województwa. Warto przypomnieć, że parę lat temu ten ogólny koszt wynosił ok. 670 tys. zł. Dzisiaj, a mam na myśli przełom ubiegłego i tego roku, jest to już 1,3 mln zł. Tak więc okazuje się, że można było tę inwestycję zrealizować dużo taniej i byłoby teraz o wiele bezpieczniej – ocenił burmistrz Górski.

W rejonie drogi wojewódzkiej zlokalizowana jest między innymi stacja paliw, ale też kilka innych, istotnych dla mieszkańców podmiotów. Powstało też osiedle nowych domów i młode rodziny są żywo zainteresowane tym, aby udostępniono im możliwość bezpiecznego poruszania się.

- Policja oczywiście wykorzystuje tę sytuację i chce wręczać mandaty tym, którzy poruszają się nie tą stroną, którą należałoby iść, czyli lewą. W zimie jest to jednak niemożliwe. Dlatego piesi, którzy poruszają się od strony Chełma w stronę Rejowca, w stronę kościoła, korzystają najczęściej z możliwości przejścia prawą stroną – zauważył włodarz. **RC**

eprasa.pl 3c760dd91d

Serca pełne empatii - pomoc dla powodzian

KRASNYSTAW Mieszkaniec Krasnegostawu, Piotr Zieliński, wiceprezes Fundacji Humanitarnej Folkowisko wraz z zespołem wolontariuszy, udzielił bezpośredniej pomocy powodzianom w Lądku-Zdroju. Fundacja dostarczyła niezbędne środki żywnościowe i inne artykuły pierwszej potrzeby, a także wsparła poszkodowanych w pracach porządkowych. Krasnostawianin zrelacjonował nam, jak wygląda sytuacja oraz czego najbardziej potrzebują poszkodowani.

fot. FB: Fundacja Humanitarna Folkowisko

Powódź zabrała nie tylko domy, samochody i dobytek, ale przede wszystkim poczucie bezpieczeństwa. Choć wody już opadły, wielu mieszkańców nie ma dokąd wrócić. Pomoc napływa, ale potrzeby są wciąż ogromne. Członkowie fundacji Folkowisko wraz z wiceprezesem **Piotrem Zieliński** byli na miejscu, aby pomóc i uratować to, co do uratowania się nadaje. Jak przyznaje wiceprezes przez ostanie 2 i pół roku pomagali mieszkańcom Ukrainy, mieli więc pewne zapasy magazynowe, które zostały przekazane powodzianom.

- Udało nam się dojechać tam, gdzie pomoc była najbardziej potrzebna, czyli na teren Lądka -Zdroju i Stronia Śląskiego. Muszę przyznać, że tam woda nie tylko uczyniła szkody związane z podmyciem budynków. Tam ten żywioł przeszedł jak tornado... Zniszczenia są ogromne - mówi Zieliński.

Aby mieszkańcy mogli skutecznie uporać się ze skutkami powodzi, niezbędny jest sprzęt do usuwania gruzu i błota, m.in. łopaty, widły, taczki. Ponadto pilnie potrzebne są środki ochrony osobistej: długie gumowe rękawice, nieprzemakalne kurtki i spodnie, a także maski i środki dezynfekujące.

- Zniszczenia powstały przede wszystkimi w infrastrukturze, wiele osób nie będzie miało do czego wrócić. Domy są zniszczone, dachy pozrywane, nie ma mostów. W tej chwili funkcjonują tylko dwie drogi dojazdowe do tych miejscowości - relacjonuje krasnostawianin.

Fundacja zorganizowała dwa transporty z potrzebnymi artykułami, a w trasie są kolejne. Uruchomiła też zbiórki finansowe. Wszelkie informacje dostępne są na stronie internetowej fundacji oraz w social mediach.

AK

Ogromna fala pomocy i solidarności

POW. KRASNOSTAWSKI Serca mieszkańców powiatu krasnostawskiego biją dla powodzian. Ogromna akcja pomocowa zorganizowana przez Urząd Miasta Krasnystaw oraz stowarzyszenie Tudzieje przyniosła sukces. Zebrano ogromne ilości darów!

Mieszkańcy powiatu krasnostawskiego okazali ogromną solidarność, organizując liczne zbiórki żywności i innych niezbędnych artykułów dla poszkodowanych. Inicjatywę tę podjęło Stowarzyszenie Tudzieje oraz Urząd Miasta Krasnystaw.

Stowarzyszenie wspólnie z miastem od kilku dni prowadzi zbiórkę rzeczową dla powodzian, która jest zarejestrowana w Ministerstwie Spraw Wewnętrznych i Administracji. Dary przyjmowane są w starym ratuszu przy Placu 3 Maja 21, codziennie w godzinach 16-19. Jak przyznaje burmistrz miasta **Daniel Miciuła,** wsparcie i pomoc dla poszkodowanych były naturalnym odruchem.

- Poprosiliśmy także o pomoc lokalnych sąsiadów, samorządowców z poszczególnych gmin, informując o naszej zbiórce. Stowarzyszenie Tudzieje prowadzi zbiórkę z pełnym zaangażowaniem i profesjonalizmem. Jestem im bardzo mocno wdzięczny za ich pełną i rzetelną pracę. My oczywiście wspomagamy stowarzyszenie, mamy wolontariuszy, a także nasi pracownicy służą pomocą - mówi Miciuła.

OSP KSRG Izbica

Burmistrz zapewnia, że każdy dar zostanie udokumentowany w protokole. Dzięki temu będziemy mieli pewność, że wszystkie dary trafią do potrzebujących. Ponadto miasto współpracuje ze Związkiem Miast Polskich, aby jak najszybciej określić, gdzie pomoc jest najbardziej pilna. Mimo licznych obowiązków, **Andrzej Maj** ze stowarzyszenia Tudzieje, znalazł chwilę, aby podzielić się z nami informacjami na temat przebiegu zbiórki.

- Nasza zbiórka przerosła oczekiwania nie tylko nas jako organizatorów, ale chyba wszystkich. Myśleliśmy, że nazbieramy dwa, trzy busy, a okazuje się, że mamy już tyle darów, aby zapełnić całą ciężarówkę - mówi.

W akcję włączyły się różne jednostki samorządu, a także stowarzyszenia. Wspólnie z Tudzieje oraz miastem Krasnystaw dary zbiera wiele instytucji: OSP KSRG Izbica, krasnostawska placówka banku Santander przy ulicy PCK, Stowarzyszenie Integracyjne Winda, GOPS w Rudniku, GOPS w Kraśniczynie, szkoły na terenie Krasnegostawu i okolic. Zbiórkę prowadzi także Gminny Ośrodek Kultury w Łopienniku Górnym i wiele innych.

- Zebrane produkty przewiezione zostaną do ratusza w Krasnymstawie, aby razem ze stowarzyszeniem Tudzieje i miastem Krasnystaw przekazać je potrzebującym powodzianom - poinformował wójt gminy Łopiennik Górny **Artur Sawa**.

Zebrano wiele żywności, ale w tej chwili powodzianie najbardziej potrzebują sprzętu, by posprzątać swoje domy i miasta. Chodzi o łopaty, wiadra, szpadle, a także odzież ochronną (gumowe rękawice, kalosze).

- Odpowiedzieliśmy na zaproszenie do współpracy ze strony miasta Krasnystaw. Dostaliśmy informację, że pomoc będzie dystrybuowana do osób potrzebujących. Nie tworzyliśmy indywidualnych kanałów dystrybucji tylko w ramach tej współpracy - mówi **Paweł Kucharczyk**, wójt gminy Rudnik.

Punkt zbiórki w Krasnymstawie miał pracować do 20 września. Organizatorzy jednak przypuszczają, że liczba osób, która chce pomóc, jest tak duża, że dary będą zbierane także w tym tygodniu. O szczegółach będziemy informować.

AK

Powiat włodawski też nie jest obojętny

POW. WŁODAWSKI W wyniku powodzi, która dotknęła południowo-zachodnią Polskę, wielu mieszkańców straciło swoje domy i dorobek życia. Odpowiedzią na tę tragedię jest zbiórka organizowana przez Urząd Miasta Włodawa oraz Powiat Włodawski wspólnie z Polskim Czerwonym Krzyżem.

fot. Zespół Szkół w Urszulinie/Facebook

fot. Zdjęcia: Zespół Szkół w Urszulinie/Facebook

Mariusz Zańko, starosta włodawski, podkreśla znaczenie solidarności w trudnych chwilach. - W obliczu takiej tragedii, jaką jest powódź, nasza wspólnota zawsze reaguje z otwartym sercem. To, co możemy zrobić, to realnie pomóc, dostarczając potrzebne produkty. Każdy z nas może dołożyć swoją cegiełkę i wesprzeć tych, którzy stracili tak wiele – zwrócił się do mieszkańców i dodał: - Czujemy się zobowiązani, by wspierać naszych rodaków, szczególnie w takich chwilach. Mamy nadzieję, że nasza pomoc przyniesie ulgę w ich trudnej sytuacji i pozwoli im szybciej wrócić do normalności.

Z kolei burmistrz Włodawy, **Wiesław Muszyński**, dziękując za już okazaną pomoc, poprosił o dalsze wsparcie powodzian. - Każda butelka wody, każdy produkt długoterminowy może zrobić ogromną różnicę dla tych, którzy stracili wszystko. Wspólnie możemy zdziałać wiele, pomagając odbudować życie poszkodowanym – powiedział.

Zbierane były: woda mineralna butelkowana, żywność długoterminowa (np. konserwy, makaron, ryż), środki czystości i higieny osobistej, karma dla zwierząt, a także sprzęt przydatny w trudnych warunkach, jak baterie i latarki. Punkty zbiórki zlokalizowano w Miejskim Ośrodku Sportu i Rekreacji we Włodawie oraz w Starostwie Powiatowym.

Również każda gmina z terenu powiatu włodawskiego wyznaczyła dodatkowe miejsca, do których mieszkańcy mogą przynosić swoje dary. Wójtowie na bieżąco informują o potrzebach powodzian oraz zachęcają do aktywnego udziału w akcji.

W Urszulinie zbiórka prowadzona była 18 września. Zaledwie w 5 godzin zebrano pełen bus artykułów spożywczych, higienicznych i środków czystości. W akcję włączył się m.in. Szkolny Klub Wolontariatu działający przy Szkole Podstawowej w Urszulinie. Jego członkowie czekali na darczyńców przy lokalnych sklepach m.in. przed: Biedronką, Stokrotką, Groszkiem, przed piekarnią państwa Wojcieszuków oraz przed sklepem Jedynka.

- Jesteśmy niesamowicie wdzięczni wszystkim, którzy wsparli naszą akcję – mieszkańcom, wolontariuszom, a także lokalnym sklepom, które umożliwiły przeprowadzenie zbiórki na ich terenie. To pokazuje, jak wielkie serce ma nasza społeczność i jak wiele możemy osiągnąć, gdy działamy razem. To m.in. dzięki ich zaangażowaniu udało się w tak krótkim czasie zapełnić cały pojazd darami – powiedziała **Anna Paciorkowska**, koordynatorka akcji i opiekunka Szkolnego Klubu Wolontariatu.

W akcję, którą organizował Caritas Diecezji Siedleckiej, zaangażowały się ponadto Szkolne Koło Caritas nr 119 i jego opiekunka **Kinga Kiryk** oraz 9 Drużyna Harcerska „Bagienne Żurawie" z **Iwoną Lewandowską**.

Wójt gminy Urszulin, **Adam Panasiuk** w specjalnym oświadczeniu podziękował mieszkańcom, wolontariuszom oraz organizatorom za ich trud i poświęcenie.:

- Wasze zaangażowanie i empatia pokazały, że potrafimy jednoczyć się w obliczu trudnych sytuacji i solidarnie wspierać tych, którzy najbardziej tego potrzebują. (...). - Jestem dumny, że nasza społeczność potrafi tak skutecznie działać na rzecz potrzebujących.

Caritas Diecezji Siedleckiej uruchomił specjalne konto bankowe, na które można wpłacać pieniądze. Szczegóły dotyczące przekazania darowizn dostępne są na jego stronie internetowej.

Organizatorzy zbiórek i wolontariusze już teraz zapowiadają kolejne akcje, podkreślając, że to dopiero początek działań na rzecz potrzebujących.

LP

eprasa.pl 3c760dd91d

Chełm stał się regionalnym centrum pomocy dla powodzian

CHEŁM Pomoc dla mieszkańców południowej Polski, którzy ucierpieli w wyniku ostatnich powodzi, przerodziła się w wielką akcję mieszkańców Chełma. Z inicjatywy prezydenta Jakuba Banaszka w mieście uruchomiono Chełmskie Centrum Pomocy, specjalny punkt zbiórki i dystrybucji darów dla powodzian. Centrum zlokalizowane jest przy ulicy Piotra Skargi 9B (parking MPEC).

W niedzielę (15 wrześni) prezydent **Jakub Banaszek** zaapelował o pomoc dla powodzian, organizując zbiórkę darów na parkingu urzędu miasta. Reakcja mieszkańców przerosła najśmielsze oczekiwania. Chełmianie wsparli potrzebujących ogromną ilością darów, co zmotywowało miasto do podjęcia dalszych działań.

Już we wtorek (17 września) pierwszy tir z darami z Chełma dotarł do Wałbrzycha, a prezydent Jakub Banaszek w swoich mediach społecznościowych podziękował mieszkańcom za ogromne serca i zaangażowanie w pomoc powodzianom.

„Pomoc dla Powodzian z Chełma jest już na Dolnym Śląsku. Nad ranem do Hubu Pomocowego w Wałbrzychu dotarły dary od mieszkańców Chełma. Zostały wypakowane, a następnie są kierowane bezpośrednio do mieszkańców zalanych miast i miasteczek. Jeszcze raz wszystkim dziękuję" - napisał prezydent w swoich mediach społecznościowych.

Jakub Banaszek zdecydował też o uruchomieniu Chełmskiego Centrum Pomocy, czyli hubu logistycznego, do którego dostarczane są dary dla powodzian z całego regionu.

- Zależy nam przede wszystkim na sprawnej koordynacji pomocy dla miast, miasteczek i wsi, które walczą z żywiołem. Wspólnie możemy więcej, dlatego zdecydowaliśmy o utworzeniu punktu, w którym zbierana będzie pomoc dostarczana z całego regionu – mówił włodarz Chełma.

Hub logistyczny, z którego realizowane są transporty do obszarów objętych skutkami powodzi, został utworzony w budynku przy ul. Piotra Skargi 9B (parking MPEC, niedaleko targowiska przy al. Marszałka Józefa Piłsudskiego). Zbiórkę koordynuje wiceprezydent **Radosław Wnuk** i radna miejska **Katarzyna Janicka**.

- W tym samym obiekcie, niedługo po wybuchu wojny na Ukrainie, mieścił się punkt zbiórki pomocy dla uchodźców zza naszej wschodniej granicy. Jest to więc miejsce sprawdzone oraz znajdujące się w dobrej lokalizacji. Punkt rozpoczął swoją działalność 17 września i będzie działał do odwołania. Transporty są przyjmowane od godziny 8.00 do 18.00 - przekazał nam **Damian Zieliński**, rzecznik chełmskiego magistratu.

Do pomocy powodzianom przyłączyła się także Państwowa Akademia Nauk Stosowanych w Chełmie.

Rektor PANS w Chełmie, prof. ucz. dr **Beata Fałda** zdecydowała o uruchomieniu zbiórki wśród pracowników chełmskiej akademii oraz udostępnieniu uczelnianego busa i organizacji wyjazdu z zebranymi rzeczami dla poszkodowanych.

- Jesteśmy w stałym kontakcie z naszymi przyjaciółmi z Państwowej Akademii Nauk Stosowanych w Nysie. To oni raportują nam, jakie rzeczy są najbardziej potrzebne na ten moment. Dlatego dostarczyliśmy im środki czystości, m.in. twarde miotły, szczotki do szorowania, środki czystości, artykuły higieny osobistej, ręczniki papierowe, mokre chusteczki, gumy do ściągania błota, rękawice, wiadra, szczotki, gumowce... To jest w tym momencie bardzo, bardzo ważne, bo trzeba sukcesywnie usuwać konsekwencje tego, co się wydarzyło w miejscach, do których woda dotarła - powiedział nam **Kamil Bańka** z PANS w Chełmie.

Chełmski i zamojski WOPR także włączył się w akcję pomocy powodzianom. Nasi ratownicy wodni przebywają we Wrocławiu, skąd delegowani są w miejsca, w których ich pomoc jest nieoceniona.

- Ratowników WOPR z całej Polski zjechało tutaj ponad 170, do tego 50 mobilnych jednostek ratowniczych. Przyjechaliśmy ratować Wrocław i wspomóc naszych kolegów z Wrocławia i całego Dolnego Śląska - powiedział nam prezes chełmskiego WOPR, **Andrzej Klaudel.**

Również nasza redakcja razem z Radiem Bon Ton dołączyła do akcji pomocy. Razem z Fundacją Ogólnopolskie Porozumienie Ochotniczych Straży Pożarnych Stowarzyszenie WeRwA i Automobilklub Chełmski organizują zbiórkę rzeczy, które przez fundację zostaną przekazane potrzebującym oraz wszystkim służbom pracującym na terenach dotkniętych powodzią. Dary można przynosić również do naszej redakcji, przy ul. Lubelskiej 31.

AW

Najpilniejsze potrzeby to: woda w butelkach, chleb z dłuższym okresem ważności, suchy prowiant: konserwy, batony, mleko w proszku i słoiczki dla dzieci, artykuły higieny osobistej, mokre chusteczki, ręczniki papierowe, ręczniki, karma dla zwierząt, środki czystości (detergenty, płyny do dezynfekcji, rękawice ochronne itp.), powerbanki - najlepiej naładowane, baterie, latarki, małe agregatory/motopompy, wiadra, szczotki, mopy, łopaty.

fot. Gmina Leśniowice

fot. WOPR Chełm

Otworzyli serce dla poszkodowanych przez wielką wodę

POW. CHEŁMSKI Na samorządy powiatu chełmskiego można liczyć zawsze. Kiedy tylko zaczęły przenikać do opinii publicznej niepokojące komunikaty o śmiertelnym zagrożeniu powodzią, włodarze i społecznicy, niewiele myśląc, zorganizowali się i włączyli w olbrzymi nurt pomocy najbardziej poszkodowanym województwom. Padają też deklaracje, że na gromadzeniu potrzebnych darów się nie skończy.

Na razie muszą po prostu przetrwać

Woda, liofilizowana żywność, karma dla domowych pupili, słodycze, środki piorące i czystości czy podstawowe narzędzia – na te dary powodzianie z południa i południowo-zachodniej Polski liczą najbardziej. Teraz pomoc nastawiona jest na dostarczanie trudno dostępnej żywności, ale kiedy woda już ustąpi, potrzebna będzie dłoń, która pomoże powrócić do normalnego życia.

Dzisiaj pewne jest jedno. Niezawodnych przyjaciół mieszkańcy Wrocławia, Oławy, Głuchołazów, Wałbrzycha czy Kłodzka mają we wszystkich mieszkańcach powiatu chełmskiego. Ci nie szczędzą swoich sił i środków, aby nieść, tak, jak potrafią, pomoc wszędzie tam, gdzie jest ona najbardziej potrzebna. Teraz zbierane są przede wszystkim dary, które wkrótce zostaną zapakowane na TIR-y i przewiezione do spustoszonych żywiołem miejsc.

- Zbiórkę prowadziliśmy przez kilka ostatnich dni i spotkaliśmy się naprawdę z dużym odzewem mieszkańców naszej gminy. Ludzie nie żałują środków, aby zakupić wszystkie najpotrzebniejsze rzeczy. Pojawiła się oczywiście woda, tak bardzo potrzebna żywność z długim terminem przydatności do spożycia, środki czystości. Nasi samorządowcy zorganizowali też zbiórkę środków, za które dokupimy wszystko to, co będzie najbardziej potrzebne i dołożymy do zebranych już darów – relacjonuje ostatnie, bardzo gorące dni, wójt gminy Białopole **Aneta Radomska**.

W stanie gotowości są też druhowie ochotnicy z jednostek OSP, a przede wszystkim ci, którzy działają na co dzień w Krajowym Systemie Ratowniczo-Gaśniczym. Jeśli padnie rozkaz, wsiądą w swój samochód i udadzą się w podróż na Śląsk.

Na wysokości zadania stanęła też gmina Chełm. Tutaj urzędnicy i wolontariusze włączyli się w zbiórkę orzechów laskowych, włoskich, migdałów, rodzynek, musów owocowych w tubkach dla dzieci, słodyczy, batonów energetycznych, kawy, herbaty, kaszy, makaronu, ryżu, mąki czy konserw. Do powodzian dostarczą też proszki do prania czy środki czystości. Poszkodowana ludność i ratownicy są wyczerpani walką. Potrzebują dużo energii, więc wysokokaloryczna żywność jest tam, gdzie ludzie pracują przez okrągłą dobę, niezwykle potrzebna.

- Jeśli idzie o naszą gminę, to prowadziliśmy również zbiórkę podstawowych narzędzi, które mogłyby się okazać pomocne w sprzątaniu po ustępującej wodzie, czyli mioteł, różnego rodzaju szufli czy szczotek. W niesienie pomocy włączyli się też żołnierze WOT z terenu naszej gminy – poinformował z kolei wójt gminy Dubienka **Michał Koziński**.

Współpracują z miastem i pomiędzy sobą

Niektóre gminy zebrane rzeczy dostarczyły do hubu przeładunkowego w Chełmie, ale inne postanowiły, że dary przekażą zamówionym przez siebie transportem. Takie rozwiązanie, wspólnie z kilkoma innymi, sąsiednimi gminami, przyjęła np. gmina Kamień.

- Tak, porozumieliśmy się z sąsiadami i po zakończonej zbiórce zechcemy te dary zapakować na kilka samochodów i dostarczyć do poszkodowanych. Jeśli idzie o samych mieszkańców, to bardzo aktywnie włączyli się w akcję. Dostarczyli wszystko, co tylko byli w stanie. Ale chcemy też pomóc w inny sposób. Wspólnie z innymi wójtami i burmistrzami podejmiemy decyzję o przekazaniu konkretnych środków na rzecz konkretnego samorządu. Czy będzie to 10, 15 czy 20 tys. zł od każdej z naszych gmin, tego jeszcze nie wiemy. Odpowiednią decyzję podejmiemy w najbliższych dniach. Odbędą się też nadzwyczajne sesje rad gmin, bowiem radni muszą oficjalnie zatwierdzić przekazanie pieniędzy – wyjaśnił z kolei wójt **Dariusz Stocki**.

Wójt gminy Ruda-Huta **Jarosław Walczuk** także deklaruje gotowość do niesienia pomocy powodzianom i uważa, że pomoc jest najbardziej skuteczna wówczas, kiedy jest odpowiednio skoordynowana.

- Warto chyba zbierać te rzeczy, które za najbardziej potrzebne uważają sami poszkodowani. Jeśli więc będziemy dysponować tą konkretną wiedzą, to wówczas pomoc będzie najbardziej skuteczna – uważa wójt Walczuk.

W akcję pomocy, na ile tylko byli w stanie, włączyli się też mieszkańcy gminy Rejowiec. Od siebie przekazali powodzianom dary, natomiast burmistrz **Tadeusz Górski** deklaruje, że jego samorząd przekaże najbardziej poszkodowanemu powiatowi konkretne środki finansowe.

- Włączymy się tym samym w propozycję, jaka zrodziła się w gronie naszych kolegów samorządowców i na najbliższej sesji rady miasta uchwalimy przekazanie potrzebującym określonej kwoty. Dla pojedynczej gminy to w gruncie rzeczy niewielka kwota, ale jeśli przemnoży się ją przez 15 samorządów powiatu chełmskiego, to okaże się, że jest to już kwota znaczna – uważa burmistrz Górski.

Stale z punktem przeładunkowym w Chełmie współpracuje również gmina Wierzbica. Wójt **Anna Flisiuk** mówi, że pierwsza partia darów trafi do powiatu wałbrzyskiego już w najbliższych dniach, ale potrzeb, jak twierdzi, będzie zapewne jeszcze całe mnóstwo.

- Zbiórkę prowadziliśmy zarówno jako urząd, ale produkty zbierali też nasi ochotnicy. Druhowie czekają też na zadania. Jeśli zostaną zadysponowani, udadzą się na miejsce, aby nieść konkretną pomoc – mówi wójt Flisiuk.

Zaangażowani w akcję są też mieszkańcy gminy Leśniowice. - Dziękujemy za tak duże zaangażowanie w niesieniu pomocy dla poszkodowanych przez powódź. Jesteśmy dumni, że mieszkańcy gminy nie pozostają obojętni w obliczu tak wielkiej tragedii dla wielu Polaków - podziękowania dla wszystkich płyną od władz gminy na facebookowej stronie gminy.

Powiat będzie odbudowywał

Działania pomocowe koordynuje też powiat chełmski. Starostowie skontaktowali się ze swoimi kolegami w Kłodzku i uzgodnili, jakiego rodzaju pomoc jest w tej chwili najbardziej potrzebna.

- Określiliśmy te priorytety i okazało się, że powiat chełmski może wspomóc finansowo powiat kłodzki w zakresie odbudowy części zniszczonych powodzią obiektów. Odpowiednią uchwałę, na wniosek powiatu kłodzkiego, podejmiemy na najbliższej sesji rady powiatu chełmskiego – poinformował nas z kolei wicestarosta **Jerzy Kwiatkowski**.

Pomoc rzeczowa, jaka trafia obecnie na teren powiatu kłodzkiego, napotykać ma, zdaniem starostów z tamtego terenu, na pewne przeszkody logistyczne, organizacyjne. Aby więc usprawnić przepływ darów pomiędzy powiatami, służby starostwa skoordynują zbiórki, jakie prowadzone są na terenie gmin.

- Pewne dary: materace, koce, śpiwory i pampersy, przygotował Dom Pomocy Społecznej w Nowinach i one już zostały przewiezione do miejscowości Głuchołazy. Podobny transport zorganizuje też nasza druga jednostka z Nowin. Dary trafiają też do punktu zbiórki w Chełmie – wyjaśnia wicestarosta Kwiatkowski.

Niezawodni, jak zwykle zresztą, są też społecznicy. Nie zawiedli członkowie Stowarzyszenia Miłośników Świerż i Ziemi Świerżowskiej.

- Mieszkańców tamtych terenów dotknął ogrom nieszczęść, wobec których nie możemy przejść obojętnie. Nie możemy pozostawić tych ludzi samym sobie. Zbieraliśmy więc dary, które choćby w małym stopniu ulżyć mogą w cierpieniu ludzi, którzy stracili dobytek całego życia. Zorganizowaliśmy też kawiarenkę. Przyjść mógł każdy, kto chciał wypić kawę i zjeść domowe ciasto, a przy okazji wrzucić do puszki symboliczną złotówkę – mówi o pomocy w Świerżach prezes zarządu stowarzyszenia **Ewa Kozaczuk**.

Jak powiat chełmski długi i szeroki, w pomoc powodzianom włączyli się mieszkańcy ze wszystkich jego zakątków. Wszyscy utworzyli ratunkowy łańcuch dobrych serc. Na Śląsku wraz z rwącą wodą spłynęły marzenia, plany i dobytek całego życia. Ludzie przetrwają jednak. Nie pozwolimy im utonąć, trzymając mocno zakotwiczony łańcuch miłości bliźniego.

RC

eprasa.pl 3c760dd91d

CHEŁMSKIE NIEDŹWIEDZIE BIZNESU 2023

TRWA GŁOSOWANIE NA KUPONACH I SMS-OWE!

UWAGA! TYLKO DO 30 WRZEŚNIA

Już po raz ósmy wyróżniającym się firmom, ich właścicielom i menadżerom oraz samorządom, wnoszącym znaczący wkład w unowocześnienie i rozwój gospodarczy miasta i województwa oraz budującym pozytywny wizerunek Chełma, powiatu chełmskiego i Lubelszczyzny w kraju i za granicą, przyznane zostaną honorowe tytuły i statuetki. Laureatów poznamy podczas wielkiej gali Chełmskich Niedźwiedzi Biznesu 11 października. Gwiazdą wieczoru będzie Andrzej Krzywy.

To już 8. edycja Chełmskich Niedźwiedzi Biznesu. Organizatorem, jak co roku, jest Super Tydzień Chełmski i Radio Bon Ton. Ta wspólna inicjatywa redakcji gazety i radia ma na celu wspieranie rozwoju gospodarczego miasta i subregionu oraz służy promowaniu postaw proinwestycyjnych, wspieraniu przedsiębiorczości, poprzez wskazywanie kluczowych czynników sukcesu firmy, promocję przedsiębiorców i ich firm odnoszących sukcesy ekonomiczne, upowszechnianie zasad etyki zawodowej oraz działań na rzecz środowiska naturalnego i społeczności lokalnej.

Dzięki głosom Czytelników i ocenie Kapituły wyróżniającym się firmom, ich właścicielom i menadżerom oraz produktom przyznany zostanie honorowy tytuł i statuetki Chełmskie Niedźwiedzie Biznesu w kategoriach: **Firma Roku, Mikroprzedsiębiorstwo Roku, Produkt Roku, Biznesmen/Bizneswoman Roku** oraz **Samorządowa Inwestycja Roku** - inwestycje samorządowe, które znacząco wpływają na rozwój społeczny i gospodarczy regionu i które są podstawowym czynnikiem rozbudowy lokalnej infrastruktury technicznej i społecznej, a w konsekwencji poprawy życia mieszkańców.

Przyznany zostanie również honorowy tytuł **Ambasadora Chełmskiego Biznesu**. W ten sposób co roku doceniamy osoby, które z racji zajmowanych stanowisk w czołowych instytucjach i agendach państwowych oraz korporacjach krajowych i zagranicznych lobbowały w 2023 r. na rzecz rozwoju naszego regionu.

Kulminacją tej wyjątkowej edycji plebiscytu będzie uroczysta gala, która odbędzie się 11 października 2024 roku. **Gwiazdą wieczoru będzie Andrzej Krzywy**, znany piosenkarz, kompozytor, autor tekstów. Zaśpiewa swoje największe przeboje.

Patronat honorowy nad tym wydarzeniem objął **Piotr Deniszczuk**, starosta chełmski.

GŁOSOWANIE!

Na kandydatów można głosować na kuponie, który jest drukowany w naszej gazecie. Kupon można przynieść do redakcji, przesłać pocztą (na adres: Super Tydzień Chełmski 22-100 Chełm, ul. Lubelska 31) lub wrzucić do jednej z naszych skrzynek ogłoszeniowych.

Uruchomiliśmy też głosowanie za pomocą SMS-ów. **Potrwa do 30 września do godziny 23.59.**

red

Gwiazdą wieczoru - Andrzej Krzywy

PATRONAT HONOROWY
STAROSTA CHEŁMSKI
PIOTR DENISZCZUK

LISTA KANDYDATÓW

FIRMA ROKU:

stdp.1 Dobry Młyn Sp. z o.o. **(6 gł.)**
stdp.2 Społem Chełm Sp. z o.o.
stdp.3 Success Logistcs Group

MIKROPRZEDSIĘBIORSTWO ROKU:

stmk.1 Metro Reklama
stmk.2 Daw-Bruk Bis Sp. z o.o.
stmk.3 Sky Fotowoltaika
stmk.4 Spółdzielnia Socjalna Dębowy Las **(26 gł.)**
stmk.5 Verda Sp. z o.o. Skład Opału Płomień **(19 gł.)**
stmk.6 Duża Modna Moda Damska **(20 gł.)** **(6 gł.)**
stmk.7 Twój Agent Ubezpieczenia Kinga Jędrzejewska **(6 gł.)**
stmk.8 MasterKLIM
stmk.9 KO-TOR Serwis Paweł Kostrzanowski **(4 gł.)** **(342 gł.)**
stmk.10 Fit Cake Chełm **(5 gł.)**
stmk.11 Cafe Kot Kocia Kawiarnia **(5 gł.)** **(5 gł.)**
stmk.12 Ciach Bajera **(3 gł.)**
stmk.13 P.H.U.S. Korona
stmk.14 Smart Diet
stmk.15 Instytut Zdrowia i Urody YASUMI w Chełmie
stmk.16 Piekarnia Mazur
stmk.17 Sklep Firaneczka **(60 gł.)**
stmk.18 Pracownia Krawiecka Sylwia Smolińska **(89 gł.)** **(1 gł.)**
stmk.19 Road Master Sp. z o.o.
stmk.20 Modny Sufit **(15 gł.)**

PRODUKT ROKU:

stpr.1 Jurta na wodzie, Pstrągowo
stpr.2 Burger, American Street Food Chełm **(4 gł.)**
stpr.3 Sushi, Rolujemy Sushi **(15 gł.)**
stpr.4 System SN Haber, HABER Energia
stpr.5 Kubki, Pracownia Garncarska LepGar **(2 gł.)** **(12 gł.)**
stpr.6 Metamorfoza kobieca, Fotografia i Wizaż Renata Dziewulska **(32 gł.)**
stpr.7 Wątróbka w sosie pomarańczowym, Restauracja Dumka
stpr.8 Woda HERBELLA, AQUA EAST POLSKA z Rudy-Huty
stpr.9 Piwo kraftowe z Browaru KOZAK **(11 gł.)**

BIZNESMEN/BIZNESWOMAN ROKU:

stbr.1 Wioleta Grzywna, prezes Black Sparrow Centrum Korepetycji **(1 gł.)**
stbr.2 Emilia Juszczak, dyrektor Szkoły dla Dorosłych WILIAMS w Chełmie **(15 gł.)** **(20 gł.)**
stbr.3 Grzegorz Jakimiak, właściciel restauracji Pstrągowo **(5 gł.)**
stbr.4 Agnieszka Mielniczuk, Carving - Dekoracje z Owoców i Warzyw **(10 gł.)**

SAMORZĄDOWA INWESTYCJA ROKU:

stsi.1 Tężnia solankowa w Wojsławicach **(2 gł.)** **(5 gł.)**
stsi.2 Przebudowa drogi powiatowej nr 1825L w miejscowości Ruda-Huta **(3 gł.)**
stsi.3 Budowa Punktu Selektywnego Zbierania Odpadów Komunalnych w Kamieniu **(2 gł.)**
stsi.4 Budowa kanalizacji sanitarnej na terenie gminy Rejowiec
stsi.5 Windy z pochylnią w Zespole Szkół im. Henryka Sienkiewicza w Siedliszczu **(15 gł.)**
stsi.6 Kompleksowa termomodernizacja budynków użyteczności publicznej wraz z budową świetlicy wiejskiej w Dębinie w gminie Leśniowice **(1 gł.)**

W nawiasie podajemy sumę głosów z kuponów z gazety (kolor czarny) i SMS-ów (kolor czerwony).

Dla wygody głosujących założyliśmy trzy numery, zróżnicowane ilością głosów i ceną.

Wyślij SMS o treści zaznaczonej czerwoną czcionką przy kandydacie na numer:

SMS na numer 73601 - 1 głos (3,69 zł z VAT)
SMS na numer 7643 - 3 głosy (7,38 zł z VAT)
SMS na numer 79567 - 5 głosów (11,07 zł z VAT)

Gmina Leśniowice
Pasujemy do Ciebie GMINA CHEŁM POKRÓWKA
Gmina Ruda-Huta
WBS WSCHODNI BANK SPÓŁDZIELCZY W CHEŁMIE
SZKOŁY dla DOROSŁYCH wiliams
PLAC DR. E. ŁUCZKOWSKIEGO 15, CHEŁM
517 - 436 - 944 WWW.WILIAMS.PL
SZKOŁA WILIAMS CHEŁM
Szkoła WILIAMS – gwarancja sukcesu!
Liceum Ogólnokształcące
Szkoła Policealna Medyczna
Szkoła Policealna
KKZ (kwalifikacyjne kursy zawodowe)
EMKA®
WWW.EMKA.COM.PL
Nadtorowa 31
ERSKIEM Kustoms detailing
507 455 799
travelplanet.pl
dobrze wybrane wakacje
Salon Podróży
Chełm, ul. Lwowska 13s/2
602 613 959, 606 476 827
chelm_lwowska@travelplanet.pl
SPÓŁDZIELNIA SOCJALNA Dębowy Las
Pełna oferta cateringowa
Obsługa uroczystości rodzinnych oraz firmowych
Wołkowiany 28A
tel: 781 027 695
PIEKARNIA MAZUR
ul. Fryderyka Chopina 15
22-170 Rejowiec Fabryczny
tel. 575 040 614
LUBELSKI REGIONALNY FUNDUSZ ROZWOJU
PRZEJAZDY OKOLICZNOŚCIOWE
USŁUGI TURYSTYCZNE
SPÓŁDZIELNIA SOCJALNA
JAN TRANS
608 043 674
Pokrówka, ul. Wiosenna 57
6271

eprasa.pl 3c760dd91d

emitel

Twój Agent Ubezpieczenia
Kinga Jędrzejewska
NAJLEPSZE UBEZPIECZENIA DLA CIEBIE
Chełm, ul. Lwowska 13 R
798 707 260
663 065 989
4029

Platforma Obywatelska
Biuro Poselskie
Posła na Sejm RP
Krzysztofa Grabczuka
Chełm, ul. Lwowska 24
Zamość, ul. Żeromskiego 16
Krasnystaw, ul. Kościelna 6

SUCCESS Logistics Group

POMIX
Wierzbica - Osiedle
602 772 906
kontakt@pomix.com.pl
www.pomix.com.pl

ALIOR BANK
Oddział w Chełmie
ul. Lubelska 70
2398

CHEŁM Dzięki zaangażowaniu mieszkańców...

Dostali milion złotych na inwestycje!

Mieszkańcy osiedla Cementowni po raz kolejny odnieśli spektakularny sukces w zakresie poprawy jakości życia na swoim terenie. Dzięki aktywnemu uczestnictwu w budżecie obywatelskim i ścisłej współpracy z radą osiedla udało się im pozyskać ponad 1 milion złotych na inwestycje!

- Dzięki tytanicznej pracy i zaangażowaniu mieszkańców całego osiedla kontynuujemy zmianę jego wizerunku. Już drugi rok z rzędu nasze osiedle zebrało wszystkie wolne środki, które były przewidziane w budżecie obywatelskim miasta. Łącznie przez dwa lata uzyskaliśmy na inwestycje ponad 1 milion złotych - mówi nam przewodniczący Rady Osiedla Cementowni **Dariusz Wojciechowski**.

Przewodniczący podkreśla, że kwota ta jest wprost zawrotna, lecz tych pieniędzy nie byłoby, gdyby nie mieszkający tam ludzie.

- Każdy głos oddany na projekty budżetu obywatelskiego się liczy i teraz właśnie to widać. Mieszkańcy mają na to namacalne dowody obok swoich domów, a dzięki temu, że głosują, to mamy wymierne efekty. Tylu inwestycji w ciągu dwóch tych lat, nasze osiedle nie miało przez ostatnie 20 lat - dodaje Wojciechowski.

Osiedle Cementowni jest jedynym, na którym zrealizowane będą aż trzy projekty. Mieszkańcy zdecydowali, że w 2025 roku powstanie chodnik na ul. Dąbka po parzystej stronie ulicy (od ul. Skargi do ul. Brzóski) za 175 tysięcy złotych. Zrealizowane zostaną jeszcze dwa zadania (remont nawierzchni ulicy Rolniczej od ul. M. Reja do ul. 11 Listopada oraz od ul. 11 Listopada do ul. Wołyńskiej) na łączną kwotę 500 tysięcy złotych.

Rok temu w ramach BO, mieszkańcy zdecydowali o tym, że wyremontowany zostanie chodnik na ul. Cementowej (termin wykonania tego zadania mija 5 grudnia). Kolejną inwestycją, która będzie realizowana w tym roku, jest remont nawierzchni ul. Wołyńskiej. Umowa jest podpisana, a termin wykonania prac to 12 grudnia.

- Jest jeszcze jedna inwestycja, o którą my, jako rada osiedla, walczyliśmy od 20 lat. To 150 metrów chodnika na ul. ks. Stanisława Brzóski. Na szczęście i ten temat możemy odhaczyć. Jeszcze niespełna dwa miesiące i mieszkańcy będą korzystać z nowego chodnika. Do 22 listopada wykonawca ma uporać się ze wszystkimi pracami - słyszymy od przewodniczącego Rady Osiedla Cementowni.

Dariusz Wojciechowski uspokaja też mieszkańców, którzy od dawna martwią się widokiem nasadzeń, które pojawiły się na osiedlu w ramach zielonego budżetu. Część z nich po prostu uschła.

- Wykonawca ma czas do 11 października na posadzenie nowych krzewów w ramach reklamacji. Do tego czasu, ani rada osiedla, ani urząd miasta, ani MPGK nie mogą nic zrobić. Wykonawca zaniechał swoich obowiązków wiosną i to doprowadziło do efektów, które dziś widzimy.

Czy osiedle Cementowni za kilka lat będzie perełką na mapie Chełma? To się okaże, a o kolejnych inwestycjach będziemy informować. **AW**

Wietnam - niezwykły kraj na Półwyspie Indochińskim

CHEŁM 27 września, po wakacyjnej przerwie, swoją aktywność wznawia Chełmski Klub Podróżników. Tego dnia obchodzony jest też Światowy Dzień Turystyki. Z tej okazji klubowicze zapraszają wszystkich chętnych do... Wietnamu. W tę podróż zabierze ich Grzegorz Jakimiak.

- Spojrzymy na Wietnam, jego historię i teraźniejszość z trochę innej perspektywy, bardziej zbliżonej do lokalnych mieszkańców. Dowiemy się, kim był i jak się przysłużył Wietnamowi Kazimierz Kwiatkowski z Lublina, a także co można zobaczyć, przedzierając się łódką przez górskie jaskinie. Poznamy, na jaką wysokość prowadzi najwyższa kolejka linowa na świecie oraz czym różnią się dwie przeciwległe strony rajskiej wyspy Phu Quoc – zdradza szczegóły **Grzegorz Gorczyca** ze Stowarzyszenia WeRwA.

W programie będzie również konkurs ze znajomości atrakcji turystycznych Polski i świata oraz koncert piosenek turystycznych w wykonaniu artystów z Załogi Ósemki.

Zbiórka podróżników, chcących odwiedzić Wietnam, w sali widowiskowej Chełmskiej Biblioteki Publicznej o godz. 18.

szer

LOTTO

SINKO
OCIEPLENIA
WYMIANA PIECA
DOFINANSOWANIA
CENTRUM
CHEŁM
HRUBIESZOWSKA 102
737 828 760
WWW.SINKOENERGY.PL

Unlimited
allegro Ads
www.mk-unlimited.pl

Jagiełło
REGIONALNY BROWAR RODZINNY

CEMEX
CEMEX Polska Sp. z o.o.
Cementownia Chełm
ul. Fabryczna 6
22-100 Chełm
INNOWACYJNOŚĆ
PARTNERSTWO
ODPOWIEDZIALNOŚĆ
PROFESJONALIZM

Iwona Szłapak
AGENCJA UBEZPIECZENIOWA

Wypożyczalnia Minikoparek
Stołpie 13c
tel. 531 755 057

Stachniuk
SUPER OPTYK
Chełm
Ul. Popiełuszki 7
Krasnystaw
Pl. Żołnierzy Wyklętych 1
Hrubieszów
Pl. Staszica 16

CHEŁMSKIE NIEDŹWIEDZIE BIZNESU 2023

KUPON DO GŁOSOWANIA

- ☐ FIRMA ROKU
- ☐ MIKROPRZEDSIĘBIORSTWO ROKU
- ☐ PRODUKT ROKU
- ☐ BIZNESMEN/BIZNESWOMAN ROKU
- ☐ SAMORZĄDOWA INWESTYCJA ROKU

NAZWA FIRMY/KANDYDAT

.....

.....

DANE GŁOSUJĄCEGO

.....
Imię i nazwisko

.....
Telefon

Wyrażam zgodę na przetwarzanie moich danych osobowych na potrzeby konkursu organizowanego przez Grupę Wydawniczą Słowo.

Piękny jubileusz starszej ogniomistrz

CHEŁM Środa (18 września) dla starszej ogniomistrz pożarnictwa w stanie spoczynku Genowefy Danieluk była dniem szczególnym. Obchodziła jubileusz 90 urodzin i miała miłą niespodziankę.

Tego dnia odwiedzili ją przedstawiciele Zarządu Koła Emerytów i Rencistów Pożarnictwa RP w Chełmie: prezes **Kazimierz Szwed**, wiceprezes **Jerzy Brzozowski** oraz członkowie: **Henryk Kapłon i Barbara Mikulska**, a także przedstawiciel komendanta miejskiego PSP w Chełmie st. kpt. **Tomasz Majewski**.

Goście wręczyli jubilatce kwiaty i listy gratulacyjne, podpisane przez lubelskiego komendanta wojewódzkiego Państwowej Straży Pożarnej st. bryg. **Zenona Piesiewicza** i prezesa Zarządu Wojewódzkiego ZEiRP RP w Lublinie bryg. w st. spocz. **Stanisława Marka**, komendanta miejskiego Państwowej Straży Pożarnej w Chełmie bryg. **Wojciecha Chudobę** i prezesa Koła ZEiRP RP w Chełmie mł. bryg. w st. spocz. Kazimierza Szweda. Odznakę "Zasłużony dla ZEiRP RP" nadaną przez Zarząd Główny Związku wręczył członek ZOW ZEiRP RP w Lublinie Jerzy Brzozowski.

Pani Genowefa podczas spotkania wspominała czasy, kiedy rozpoczynała służbę zawodową w chełmskim pożarnictwie, kurs podoficerski pożarnictwa w Nysie i inne ciekawe momenty służby, aż do odejścia na emeryturę w 1982 roku po 27 latach. Co ciekawe, w dalszym ciągu interesuje się problematyką, z którą związana była całe dorosłe życie... **red**

eprasa.pl 3c760dd91d

GMINA HANNA Pani Stanisława to nasz narodowy skarb

Nić kultury snuje od lat

Tkanie pereborów, wymagających, ludowych haftów to sztuka trudna i żmudna. Po drugiej wojnie światowej wykonywane w ten sposób tkaniny zaczęły praktycznie zanikać, ale dzięki osobom takim jak pani Stanisława Kowalewska z Nowego Holeszowa, nie tylko przetrwały w naszym kulturowym krajobrazie, ale i zostały odpowiednio docenione. Jako ludowa artystka pani Stanisława odbierała już prestiżową nagrodę im. Oskara Kolberga. A teraz, zupełnie niedawno, „Łowicką Gwiozdą" postanowił nagrodzić ją burmistrz Łowicza Mariusz Siewiera. Kowalewska jest pierwszą osobą z województwa lubelskiego, która otrzymała takie wyróżnienie.

źródło: Muzeum Wsi Lubelskiej

Przepis na sukces - talent i upór

O pani Stanisławie można chyba śmiało powiedzieć, że taki talent trafia się raz na 100 lat. O powodzeniu sztuki, którą z uporem od lat uprawia, nie decyduje jednak tylko i wyłącznie „szczęśliwa gwiazda". W pereborze zawiera się wszystko – upór, pracowitość, manualna sprawność. I miłość – do przodków i kultury.

- Perebor to jedyny w swoim rodzaju haft tkacki, którego nie wykonuje się ani przy użyciu igły, ani drutów, a przy pomocy takiej specjalnej deseczki, przebierając i łącząc ze sobą odpowiednio nitki. Perebory wykonywać mogą tylko ci, którzy są cierpliwi, bowiem trzeba dużej cierpliwości, aby przebrać odpowiednio, tak ja to określam, ok. 1000 niteczek. Dlatego właśnie perebor, od tego przebierania właśnie – wyjaśnia Kowalewska.

Powiedzieć o tkactwie jedynie tyle, że to tylko rodzaj techniki, to zdecydowanie za mało. Jego istotny nie odda też stwierdzenie, że to rodzaj ludowej sztuki. Barwna tkanina, która wychodzi spod rąk artystki, jest jedyna w swoim rodzaju. Pełna tajemnicy...

- Miłości to tkactwa nauczyła mnie moja matka chrzestna, **Stanisława Baj**, która właściwie była jedną z tych, które uratowały, tak można chyba powiedzieć, perebory od zapomnienia. Ta sztuka zaczęła gwałtownie zanikać po II wojnie światowej i to chyba prawdziwy cud, że udało się ją w jako takiej formie zachować. Kolebką odrodzenia pereborów były Dołhobrody – wspomina pani Stanisława.

Swoją ciocię tkaczka podpatrywała od najmłodszych lat. Kobiety sięgały po stare koszule i próbowały odtwarzać zastosowane na nich wzory. Na poważnie pereborami Kowalewska zaczęła się zajmować, kiedy skończyła 14 lat (czyli w 1958 roku).

- Na początku nie wykonywałam jednak „przebieranek", a jedynie tkaniny wykonywane tradycyjnie, przy pomocy czółenka. Jakieś szmaciane chodniczki, lniane ręczniki, proste wzory i raczej użytkowe tkaniny – mówi o niełatwych przecież początkach artystka.

Krosna mają w sobie to coś

Pochłonięta przez prozę życia do starych, ponad 120-letnich krosien Kowalewska powracała w każdej wolnej chwili. Nie było o nie łatwo, ponieważ przez kilkadziesiąt lat łączyć musiała kilka ról: żony, matki, przedsiębiorcy czy samorządowca. Coś jednak ciągnęło ją do tych kilku, nadjedzonych już przez korniki i „ząb czasu", desek... Konstrukcja jest ogromna i wnętrzu starego domostwa nadaje wyjątkowy, zupełnie unikatowy klimat. Ten zapach... W głowie rozbrzmiewać zaczyna kobiecy śpiew. Głos kobiety, która siedząc przy urządzeniu, zaczyna intonować stare, ludowe pieśni. To pani Stanisława, czy jej przodkowie? Wszystko miesza się już i zlewa w barwach, które łączy ze sobą wzór...

- Warto na pewno powiedzieć o tym, że rozróżniamy kilka rodzajów tych pereborów. Podlaskie i nadużańskie nie różnią się właściwie niczym. W podlaskich wzorach występuje więcej różnego rodzaju pasów. Wykonuje się je tylko przy pomocy trzech kolorów – czarnego, czerwonego i białego. Jeśli idzie o wzory włodawskie, nadużańskie, to tutaj tych kolorów jest już więcej – granatowy, pomarańczowy, czarny, bordowy czy chabrowy – mówi o szczegółach tkaczka.

Tkaniny włodawskie pełne są finezyjnych elementów, np. kwiatów. Te z terenów północnych zbudowane są w oparciu o figury geometryczne. Wzór to jedno. Znacznie więcej uwagi należy poświęcić samej czynności.

- Wykonanie 10 koszul damskich zajmuje mi średnio ok. 2 miesięcy. Mowa oczywiście o samych rękawach. Wzór ma ok. 20 cm szerokości i ok. 60 cm długości. Mankiet jest więc dosyć obszerny. Dzisiaj nie liczę już jednak czasu. Ile zdołam zrobić, tyle zrobię. Nie da się już wysiedzieć przy warsztacie przez cały dzień. A kiedyś bywało różnie – śmieje się pani Stanisława.

Mimo upływu lat ruch w warsztacie artystki nie zamiera. Po piękne, ludowe koszule zgłaszają się ludowi twórcy i artyści, różnego rodzaju koła i społecznicy. Ale po ręcznik, chodnik czy zapaskę zgłosić się może także zwykły „śmiertelnik".

- Wzory, które stale opracowuję czy opracowujemy, myślę tutaj o gronie np. moich uczennic, bazują, w pewnym sensie muszą bazować, na tym, co już było. Na tych historycznych, dawnych wzorach. Stale więc coś dodajemy, coś ujmujemy, coś musimy przepracować, przemyśleć od początku. To nieustanna praca. Nie tylko bazująca na sprawności manualnej i wiedzy, ale także na przekazach etnograficznych. To jednak duża odpowiedzialność za tradycję – podkreśla pani Stanisława.

Najważniejszy tytuł - być dla kogoś mistrzem...

Przez kilkadziesiąt lat Kowalewska zgromadziła na swojej półce całe mnóstwo różnego rodzaju nagród. Za najcenniejszą uważa tę im. Oskara Kolberga. Ale czy w gruncie rzeczy o nagrody chodzi? Kiedy już jej zabraknie, sztukę tkacką nieść musi dalej ktoś, kto pała do niej taką samą miłością, jak doświadczona pani Stanisława. Poruszanie się po świecie sztuki to także nawiązywanie relacji mistrz-uczeń. Najcenniejsze w nauczaniu jest przecież nasze osobiste doświadczenie. Coś, co osobiście przepracowaliśmy, przetrawiliśmy, przemyśleliśmy... Techniki nauczyć się można samemu. Znaczenia sztuki nauczyć może tylko mistrz.

- Obie moje córki nie przejawiają zainteresowania tkactwem, ale mam kuzynkę, którą uczę i która zechce chyba w przyszłości przejąć w tej sztafecie przysłowiową pałeczkę. Pracuję z nią w ramach takiego programu, z którego efektów musimy się rozliczyć. Chociażby z tego, że przepracowałyśmy 20 godzin miesięcznie. Ona nie tylko to robi. Przede wszystkim chce to robić, a to znacznie istotniejsze – zaznacza pani Stanisława.

źródło: Muzeum Wsi Lubelskiej

Pani Stanisława przy swojej „gwieździe", która została wbudowana w bruk łowickiego rynku

Przebieranie cieniutkich niteczek przy pomocy deseczki to praca trudna i mozolna. Lata płyną, a sił nie przybywa. Pani Stanisława wciąż utrzymuje jednak, że dla niej wykonywanie pereborów nie jest ani trudne, ani fizycznie obciążające. Próbuje zaklinać rzeczywistość, chociaż ta odzywa się już przecież w każdym elemencie doświadczonego ciała.

- Nie jestem już oczywiście na tyle sprawna, aby prowadzić auto, więc wyjazdy wiążą się zazwyczaj z tym, że trzeba kogoś zaangażować. Ale jeżdżę. Wszędzie tam, gdzie jeszcze jestem potrzebna. Wszędzie tam, gdzie ktoś jeszcze chce obcować z tym specyficznym elementem naszej kultury. Dłonie i nogi są już oczywiście „nie te", ale staram się iść do przodu – mówi z entuzjazmem Kowalewska.

Artystka stanowi najlepszy dowód na to, że emerytura nie musi oznaczać początku końca i powolnego wycofywania się ze wszystkich sfer aktywności. Niemoc to, jak się okazuje, tylko stan umysłu. Najważniejsza jest natomiast pasja i miłość. Pasja w tym, co się robi i miłość do darów, jakie otrzymaliśmy po tych, co byli tutaj przed nami. **RC**

Zbiórka nadal trwa. Pomóżmy Sylwii walczyć o życie

CHEŁM Pani Sylwia z Chełma choruje na raka płuc. Jedyną nadzieją na przedłużenie jej życia jest kosztowne leczenie w niemieckiej Kolonii, dlatego również za naszym pośrednictwem prosi o pomoc i środki, które dadzą jej szansę na pokonanie raka.

Pani **Sylwia** jest mamą Szymonka, który chodzi do szkoły podstawowej. Niestety, jest też pacjentką w czwartym stadium raka płuc na oddziale onkologii.

- Od rozpoznania do pierwszego leczenia minęło prawie 9 miesięcy, dlatego siostra nie kwalifikowała się już do operacji, bo pojawiły się przerzuty na drugie płuco. Sylwia przeszła immunoterapię, a po niej została jej już tylko chemia. Terapia w Niemczech to także swego rodzaju immunoterapia, z tym że oni tworzą specjalną szczepionkę z krwi chorej osoby, skierowaną typowo przeciwko jej komórkom rakowym. Niestety, leczenie to jest bardzo kosztowne... - mówi pani **Izabela**, siostra chorej chełmianki.

Historia walki pani Sylwii z chorobą zaczęła się w 2020 roku. Kobieta często chorowała na zapalenie płuc, przeszła także Covid-19, po czym lekarz zalecił jej zrobienie prześwietlenia płuc. Wtedy na badaniu wyszły niepokojące zmiany...

- Rak... kiedy słyszy się taką diagnozę, wszystko się zmienia... Wszystko przestaje mieć znaczenie poza jednym - tym, by wyzdrowieć, by żyć... Rak zdiagnozowany bardzo wcześnie daje duże szanse na to, że uda się go pokonać. Niestety, kiedy u mnie zdiagnozowano raka, guz był już tak duży, że nie nadawał się do operacji... Były przerzuty na drugie płuco i do węzłów chłonnych. Zaczęła się rozpaczliwa walka o życie... - opowiada pani Sylwia.

Początkowo chełmianka została zakwalifikowana do programu lekowego. Pierwsze leczenie - immunoterapia - przez pewien czas przynosiło efekty. Całe życie rodziny podporządkowane zostało pod harmonogram cykli leczenia.

- Nowotwór nie rozsiewał się dalej, lekarze byli zadowoleni, a w moje serce wróciła nadzieja. Niestety, po jakimś czasie guz urósł... Leczenie przestało działać, we wrześniu 2023 roku okazało się, że doszło do progresji choroby. To był kolejny cios w samo serce... - wspomina chełmianka.

Teraz pani Sylwia przyjmuje kolejną chemię, którą nieźle znosi, lecz jej rodzina nadal szuka wszystkich dostępnych możliwości leczenia. Taka nadzieja na przedłużenie życia kobiety pojawiła się za sprawą niemieckiej kliniki.

- Zostałam zakwalifikowana do leczenia w Centrum Onkologii w Kolonii. Jestem po pierwszej wizycie i wiem już, że to leczenie może dać mi szansę na dłuższe życie... Równolegle do chemioterapii przejdę tam immunoterapię, inną niż w Polsce. Składać się będzie z 3 cykli leczenia, między poszczególnymi cyklami będzie ok. 3 tygodni przerwy. Leczenie w Niemczech ma też wzmocnić wykończony organizm i dać mi siłę do dalszej walki o życie. Niestety, jego koszty są bardzo wysokie. Gdybym miała pieniądze, mogłabym jechać do Niemiec już jutro... Nie mam i przeraża mnie to, że z każdym dniem moje szanse maleją! Rak jest bezlitosnym przeciwnikiem... Są chwile, w których jest bardzo ciężko, a ja bardzo się boję...

Rodzina chorej kobiety założyła zbiórkę na leczenie w Kolonii. Aby pomóc pani Sylwii w tej arcytrudnej walce, wystarczy wpłacić choćby kilka złotych.

- Potrzebuję wsparcia ludzi wielkiego serca, którzy podarują mi nadzieję na lepsze jutro i dadzą szansę na dłuższą obecność w życiu syna. Będę wdzięczna za każdą złotówkę, każde słowo wsparcia, każde udostępnienie. Chcę dożyć momentu, gdy Szymek kończy podstawówkę, dorasta, chcę go wychować i zobaczyć, jakim człowiekiem się staje. Nie chcę umrzeć na oczach mojego dziecka! Proszę, pomóż mi, nie mam chwili do stracenia...

Link do zbiórki znajduje się na stronie www.siepomaga.pl/sylwia. **AW**

eprasa.pl 3c760dd91d

Co jest grane?

BAMSE – MALUTKA PRZYGODA WIELKIEGO MISIA

animowany

Tym razem główną bohaterką jest mała Maja, córka Bamsego. Podobnie jak tatuś jest miła, odważna i niezależna. Czasami aż za bardzo. A nade wszystko uwielbia przygodę. Pewnego dnia, podczas uroczystego pikniku, Maja wypija podejrzany sok XYZ, przez co staje się najmniejszym niedźwiadkiem świata. Czy inni ją odnajdą i pomogą jej wrócić do rodziny?

CHEŁM
CKF ZORZA 23-26 września – godz. 13.30

ALEX ALIGATOR

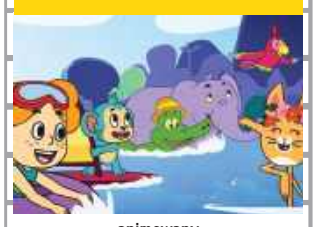

animowany

Alex to bardzo przyjazny, mały krokodyl, który wspólnie ze swoimi przyjaciółmi spędza czas w dżungli. Razem tworzą zgraną ekipę dziwacznych, miłych i odważnych stworzeń, które są zawsze gotowe, aby ruszyć z pomocą sobie i innym. Ta wyjątkowo ciepła i urocza animacja jest pełna uniwersalnych wartości.

CHEŁM
CKF ZORZA 27 września – godz. 13.30; 28-29 września – godz. 11
KRASNYSTAW
KINO MORSKIE OKO 26 września – godz. 16.30

SUBSTANCJA

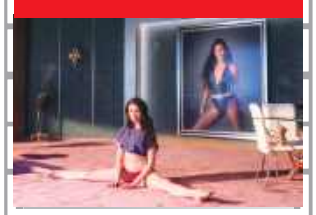

dramat

Nic już nie będzie takie samo. Dzięki Substancji możesz stworzyć drugą siebie: młodszą, piękniejszą, perfekcyjną. Musisz pamiętać tylko o jednym, by dzielić czas między obie siebie, tę starą i nową. Tydzień dla jednej, tydzień dla drugiej. Idealna równowaga bez żadnych odstępstw. To proste, prawda? Jeśli nie spróbujesz naginać reguł, wszystko będzie dobrze...

CHEŁM
CKF ZORZA 23-26 i 29 września – godz. 19.30; 28 września – godz. 19.45

Prawdziwie bombowa komedia

SPEKTAKL Wspaniali aktorzy, piękna sceneria i kostiumy, francuska muzyka oraz sceny, które sprawią, że będziecie śmiać się do łez! O czym mowa? To „La Bombe", spektakl komediowy w reżyserii Sambora Czarnoty. Do obejrzenia 27 września o godz. 20:00 w Krasnostawskim Domu Kultury.

fot. kultura.krasnystaw.pl

Bohaterami sztuki są Caroline i Stéphane, małżeństwo od dwunastu lat. Oni i trójka ich dzieci wyjeżdżają na Korsykę do swojego wakacyjnego domu… zdeterminowani zakochać się w sobie ponownie po urodzeniu najmłodszego dziecka. To nie będzie łatwe!!!

Caroline jest w środku „poporodowej" depresji, staje się zniesmaczona sobą, odczuwa niechęć do otoczenia i rozwija irracjonalną zazdrość. Jej mąż Stéphane to sfrustrowany psycholog, rozumie powagę sytuacji, wyprzedza sprawy i z troski o żonę zatrudnia opiekunkę na czas wakacji. To Sam, która przyjeżdża z Londynu do Bastii z całym bagażem… 1,80 m wzrostu, obwód w pasie 60 cm, miseczka D, włosy spływające na plecy, seksowny akcent i skrywany sekret. Jest jeszcze Alan, przyjaciel rodziny, zawzięty biegacz, którego właśnie porzuciła żona. Obecność Sam powoduje, że... Stéphane i Alan się gotują, a Caroline się przegrzewa… Krótko mówiąc, bomba wisi w powietrzu…

Występują: **Katarzyna Glinka** (Caroline), **Maria Wieczorek** (Sam), **Sambor Czarnota** (Stéphane) i **Wojciech Błach** (Alan).

Bilety w cenie 130 zł do kupienia na ideaart.com.pl i pod nr tel. 519 770 303. **opr. szer**

Zdejmij płaszcz utkany z trosk

KONCERT Fanów zespołu Falochron zapraszamy na jego koncert, który odbędzie 6 października o godz. 18. Ambasadorzy Chełma na ogólnopolskiej scenie artystycznej zagrają w Chełmskim Domu Kultury.

Falochron, półfinalista ostatniej edycji programu „Mam Talent" oraz laureat ogólnopolskich festiwali wraz z nadejściem jesieni zaprezentuje swoje najpopularniejsze utwory. Nie zabraknie również premierowego materiału z przygotowywanej drugiej płyty.

Zespół powstał z potrzeby kontynuacji artystycznej przygody byłych członków zespołu 4 Pory RoQ: **Grzegorza Sykuły**, gitarzysty i współzałożyciela formacji oraz **Michała Słomińskiego** grającego na instrumentach klawiszowych i akordeonie, do których dołączyli **Aleksandra Buczek**, wokalistka, właścicielka chełmskiego Studia Wokalnego „Uwolnij Głos" oraz basista **Mateusz Poterewicz**.

Falochron wszedł na rynek muzyczny w 2022 roku, prezentując swoją twórczość na legendarnym festiwalu YAPA i zdobywając tam pierwszą nagrodę. Rok później z 50. Ogólnopolskich Spotkań Zamkowych „Śpiewajmy Poezję" w Olsztynie wrócił z II nagrodą.

Członkowie zespołu skutecznie pracują nad tym, aby treści przekazywane na koncertach pozwalały osiągać słuchaczom realny odpoczynek i odcięcie od problemów codzienności. Autorska muzyka jest dodatkiem do wierszy, których twórcami są: wokalistka zespołu Aleksandra Buczek, pisarka **D'Aria Galicka** oraz narodowy poeta i dramatopisarz **Adam Asnyk** - to właśnie jego nadzwyczaj aktualny, a napisany 140 lat temu cykl 30 sonetów „Nad głębiami", stał się inspiracją do powstania pierwszego albumu grupy.

Falochron jest twórcą gatunku alternatywnej poezji śpiewanej. Autorska muzyka zespołu, stanowiąc spójny obraz z tekstami, tworzy idealną przestrzeń do odpoczynku, a wyśpiewane słowa wierszy zwracają uwagę na ważne emocje i pozwalają odciąć się choć na chwilę od problemów codzienności.

- Zapraszamy na wyjątkowy koncert słowa i dźwięku w wykonaniu laureatów ogólnopolskich festiwali, półfinalistów ostatniej edycji programu „Mam Talent", których występy osiągnęły w mediach społecznościowych zawrotną liczbę 2 milionów odtworzeń – zachęcają organizatorzy.

Bilety na koncert, w cenie 60 zł, dostępne są online oraz w kasach CHDK i Kina Zorza. **szer**

POD NASZYM PATRONATEM

Dzień Pauliny Hołysz

WYDARZENIE Chełmska Biblioteka Publiczna zaprasza 24 września o godz. 10 na „Dzień Pauliny Hołysz". Gościem spotkania będzie Jowita Mróz, nauczycielka i bibliotekarka w Szkole Podstawowej w Strupinie Dużym, pracownik Centrum Bibliotek i Kultury Gminy Chełm.

W trakcie imprezy odbędzie się wykład na temat życia i twórczości Pauliny Hołysz, warsztaty interaktywne, recytacja twórczości poetki w wykonaniu uczniów SP w Strupinie Dużym oraz projekcja filmu "Paulina Hołysz – poetka ludowa".

Wydarzenie organizowane jest w ramach projektu „Poznaj historię swojego miasta – KOBIETY". Wstęp wolny. Pracownicy biblioteki proszą grupy zorganizowane o wcześniejszy kontakt pod nr tel. (82) 563-95-05.

Partnerem wydarzenie jest Fundacja Totalizatora Sportowego. **szer**

Bulion i inne namiętności w Morskim Oku

SEANS Czy namiętność może mieć smak? Wietnamsko-francuski reżyser Tran Anh Hung („Rykszarz", „Zapach zielonej papai") udowadnia, że zdecydowanie tak! „Bulion i inne namiętności" (nagroda za reżyserię na festiwalu w Cannes) wciąga w świat doskonałej francuskiej kuchni, ale przede wszystkim w zmysłowy sposób pokazuje, że poprzez potrawy, smaki i aromaty można wyrazić najgłębsze uczucia.

fot. filmweb

Bohaterami osadzonego w drugiej połowie XIX wieku filmu są znakomita kucharka Eugénie (**Juliette Binoche**) i znany smakosz, gastronom Dodin (**Benoît Magimel**). Od 20 lat razem gotują, tworzą przepisy i wydają wielkie przyjęcia. Rozmawiają ze sobą głównie za pośrednictwem potraw, przygotowując wspaniałe buliony, sosy, przepiórki, turboty, warzywa z własnego ogrodu czy spektakularne desery. Świat, który wspólnie tworzą, pomaga im przetrwać najtrudniejsze życiowe momenty, a ich relacja przez lata ewoluuje.

Tran Anh Hung, luźno opierając scenariusz na powieści **Marcela Rouffa** i inspirując się autentyczną postacią **Anthelme'a Brillata-Savarina**, łączy romans z poetyckim kinem kulinarnym. Udowadnia również, że kino może oddawać niezwykły smak i aromat potraw, tak aby widz mógł rozkoszować się każdym ujęciem.

Na film zaprasza Krasnostawski Klub Miłośników Dobrego Kina. Projekcja w najbliższą środę, 25 września, o godz. 18.

szer (źródło filmweb.pl)

Co jest grane?

TRANSFORMERS. POCZĄTEK

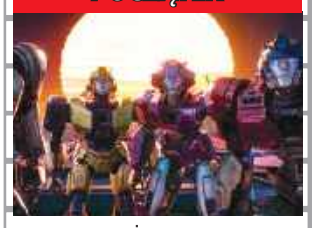

animowany

Historia jest wierna początkom poprzednich komiksów i seriali telewizyjnych. Głównymi bohaterami są Optimus Prime i Megatron, którzy zaczynali jako przyjaciele. Widzowie zobaczą, jak stali się wrogami. Wyjaśni się również, w jaki sposób rozpoczęła się wojna między Autobotami i Deceptikonami.

CHEŁM
CKF ZORZA 23-27 września – godz. 15 i 17.15; 28-29 września – godz. 12.45 i 17.30

LEONARDO. ODKRYWCA

animowany

Niesamowicie dociekliwy i uparty wynalazca Leonardo da Vinci opuszcza Włochy i wyrusza do Francji z misją stworzenia idealnego miasta, które tętni życiem, śpiewem i radością. Wspólnie z nieustraszoną księżniczką Małgorzatą próbuje przekonać do swojego pomysłu króla Franciszka. Ten ma jednak inną wizję. Chciałby dostać od mistrza wielki posąg, aby pokazać światu swoją potęgę…

KRASNYSTAW
KINO MORSKIE OKO 26 września – godz. 14.30
WŁODAWA
KINO WDK 27-29 września – godz. 17

IDŹ POD PRĄD

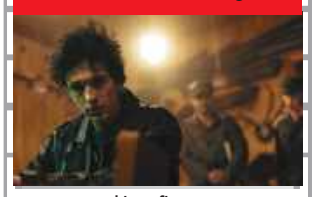

biograficzny

W drugiej połowie lat 70. kilku nastolatków z Ustrzyk Dolnych, na czele z charyzmatycznym Siczką, zainspirowanych zespołem Sex Pistols, postanawia grać punk rocka. Tworzą zespół KSU, mimo represji ze strony PRL. Nagle część grzecznej dotąd szkolnej młodzieży przekłuwa sobie agrafkami policzki, nosi żyletki, łańcuchy, irokezy… Ich bunt przynosi im ogólnopolską popularność, a oni stają się gwiazdami „muzycznego drugiego obiegu".

KRASNYSTAW
KINO MORSKIE OKO 28-29 września – godz. 20.15

eprasa.pl 3c760dd91d

Podmiot Leczniczy
wpisany do rejestru pod nr księgi 0000000188088
MD Multi Diagnostica PROFESSIONAL
tel. 12 358-42-58
OSTEOPOROZA
Badanie densytometryczne
• z KRĘGOSŁUPA LĘDŹWIOWEGO
• z SZYJKI KOŚCI UDOWEJ
Pracownia posiada System Zarządzania Jakością
GWARANTUJEMY ZAUFANIE
30 września 2024 r.
NZOZ Profmed
Krasnystaw, ul. Żurka 7
Zapisy tel. 512-351-600
CENA 60 zł
ZAPRASZAMY
8195

Podmiot Leczniczy
wpisany do rejestru pod nr księgi 0000000188088
MD Multi Diagnostica PROFESSIONAL
tel. 12 358-42-58
OSTEOPOROZA
Badanie densytometryczne
• z KRĘGOSŁUPA LĘDŹWIOWEGO
• z SZYJKI KOŚCI UDOWEJ
Pracownia posiada System Zarządzania Jakością
GWARANTUJEMY ZAUFANIE
2 i 3 października 2024 r.
Przychodnia Specjalistyczna
Samodzielny Publiczny Wojewódzki
Szpital Specjalistyczny
Chełm, ul. Szpitalna 53
Zapisy tel. 512-351-600
CENA 60 zł
ZAPRASZAMY
8195a

Mammobus przyjedzie do Wierzbicy

GM. WIERZBICA Kobiety w wieku od 45 do 74 lat skorzystać mogą z bezpłatnych badań mammograficznych w ramach profilaktyki raka piersi. Płaci za nie Narodowy Fundusz Zdrowia. Żadne skierowanie nie jest potrzebne.

W najbliższy czwartek, 26 września, mobilna pracownia przyjedzie do Wierzbicy. Zaparkuje na ul. Włodawskiej 1 przy urzędzie gminy. Stać tam będzie od godz. 8:00 do 14:00. Numer telefonu do rejestracji: 723 351 002 lub 723 351 003.

Z bezpłatnych badań mogą korzystać panie, które w ciągu ostatnich 2 lat nie miały wykonywanej mammografii w ramach profilaktyki zdrowotnej lub otrzymały pisemne wskazanie do ponownego jej wykonania po upływie 12 miesięcy.

mammografia
fot. .pexels.com/ Natalia Sokhrannova

Badanie można wykonać w dowolnej lokalizacji, niezależnie od swojego miejsca zamieszkania i bez skierowania lekarskiego.

Mammografia to najbardziej czułe i bezpieczne badanie w profilaktyce raka piersi i najlepszy sposób, by wcześnie wykryć zmiany. Polega na prześwietleniu tkanek piersi promieniami rentgenowskimi. Pozwala znaleźć nieprawidłowości, zanim będzie je można wyczuć. W czasie badania wykonuje się dwa zdjęcia każdej piersi. Trwa ono kilka minut i nie wymaga żadnych przygotowań. Należy pamiętać jedynie o zabraniu ze sobą dowodu osobistego. **szer**

W KDK czekają na krwiodawców

KRASNYSTAW W najbliższy czwartek, 26 września, Regionalne Centrum Krwiodawstwa i Krwiolecznictwa w Lublinie organizuje w Krasnymstawie terenową akcję poboru krwi. Tradycyjnie zorganizowana zostanie w Krasnostawskim Domu Kultury, ul. Okrzei 10. Krew będzie można oddać w godz. 8.30-12.

Aby dołączyć do grona krwiodawców, wystarczy mieć ukończone 18 lat, ważyć nie mniej niż 50 kg, cieszyć się ogólnym, dobrym stanem zdrowia i chcieć uratować komuś życie.

Przypominamy, że dawcy przysługują dwa dni pełnopłatnego urlopu. Honorowy dawca może też liczyć między innymi na: zniżki na leki, ulgę podatkową z tytułu darowizn przekazanych na cele krwiodawstwa. Samo oddanie krwi trwa około 10 minut, a taki gest może uratować komuś życie.

Tymczasem z danych przekazanych przez RCKiK w Lublinie pod koniec ubiegłego tygodnia, w naszym regionie kończą się zapasy krwi grupy A Rh(+) i 0 Rh(-). Bardzo mało jest też krwi 0 Rh(+). A Rh(-) oraz B Rh(-). Pozostałe grupy krwi są na poziomie średnim lub wysokim. Komunikaty o stanie zapasów publikowane są na stronie rckik.lublin.pl.

W Krasnymstawie kolejne stacjonarne akcje poboru krwi, jak podaje RCKiK w Lublinie, zaplanowane zostały na 31 października oraz 28 listopada. **szer**

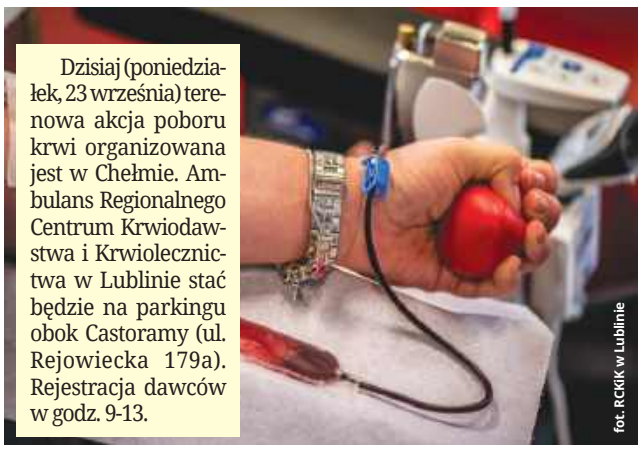
fot. RCKiK w Lublinie

Dzisiaj (poniedziałek, 23 września) terenowa akcja poboru krwi organizowana jest w Chełmie. Ambulans Regionalnego Centrum Krwiodawstwa i Krwiolecznictwa w Lublinie stać będzie na parkingu obok Castoramy (ul. Rejowiecka 179a). Rejestracja dawców w godz. 9-13.

Zadbają o piękny uśmiech

fot. pixabay/mlarsson62

GM. KAMIEŃ Nowoczesny dentobus, czyli mobilny gabinet stomatologiczny, w którym dentyści będą bezpłatnie leczyć zęby dzieci i młodzieży 26 września przyjedzie do Czerniejowa. Stanie przed szkołą podstawową. Uczniowie przyjmowani będą w godz. 8-14.

Specjaliści od stomatologii sprawdzać będą stan uzębienia dzieci i młodzieży do 18 roku życia. Aby skorzystać z ich usług, należy najpierw dziecko zarejestrować, dzwoniąc pod nr 510 233 056.

Skorzystanie ze świadczenia pozwoli na ocenę stanu zdrowia jamy ustnej dziecka i ustalenie planu leczenia. To także znakomita okazja do wizyty adaptacyjnej, nauki prawidłowego szczotkowania zębów, lakierowania, badania okresowego i kontrolnego oraz leczenia próchnicy.

Dentobus jest w pełni wyposażonym stomatologicznym gabinetem zabiegowym, dysponującym m.in. specjalistycznym, sterowanym elektronicznie fotelem dentystycznym, zestawem punktowego RTG oraz niezbędnymi narzędziami stomatologicznymi. Będą w nim udzielane świadczenia ogólnostomatologiczne oraz profilaktyczne zawarte w koszyku świadczeń gwarantowanych dla dzieci i młodzieży. **szer**

Dużym problemem u dzieci i młodzieży jest próchnica. Ubytki próchnicowe ma ponad 40% 3-latków i ponad 90% osób w wieku 18 lat.

Lek. med. Zbigniew Bąk
SPECJALISTA NEUROLOG
Chełm, ul. Zachodnia 41 (os. Gwarek)
Przyjmuje: poniedziałki, czwartki, od godz. 16.00
Rejestracja telefoniczna
82 564 30 74
3236

PRACOWNIA PROTETYCZNA
Technik dentystyczny
Jadwiga Branecka - Kania
pl. Kupiecki 10 (II piętro)
pon. - pt.: 10.00 - 16.00
Tel: 606 902 148
3858

NEUROLOGICZNY GABINET LEKARSKI
lekarz Teresa Serwacka spec. neurolog
Pracownia EEG - badanie czynności mózgu
DOPPLER - przepływ krwi (tętnice, żyły)
USG
Chełm, Rejowiecka 119
Rejestracja tel.: 502 297 639, 508 654 759
82 565 56 98, 512 835 211
7237

GABINET ZDROWIA PSYCHICZNEGO
PRZYCHODNIA SPECJALISTYCZNA CENTRUM
Dr n. med. Marek Daniłosio
lekarz specjalista psychiatra
specjalista psychiatra dzieci i młodzieży, psychoterapeuta
leczenie zaburzeń psychicznych u dorosłych, młodzieży i dzieci
Chełm, ul. Szpitalna 47/10
82 569 90 10, 82 569 90 11
www.przychodniacentrum.com
7838

www.nzozlekdent.pl
LEK-DENT Chełm, ul. Wołyńska 32
lek. med. Tomasz Wojewoda
specjalista ginekolog-położnik
zaprasza
poniedziałki - 16:00 - 18:00
KOMPLEKSOWA OPIEKA położnicza i ginekologiczna
USG, KTG i cytologia
Rejestracja tel.
82 563 13 53, 82 565 13 53
3061

APTEKA Na Deptaku
pn-pt 7:00 - 19:00
sob 7:00 - 15:00
ul. Lwowska 21/7
Chełm
3650

LEK DENT Chełm ul. Wołyńska 32
Dr n.med. Krzysztof Wojewoda
Specjalista Ginekolog-Położnik
zaprasza
wtorki środy piątki
USG i KTG (w ramach wizyty)
Kolposkopia
Rejestracja tel.
82 563 13 53, 82 565 13 53
4184

APTEKA pomocna
pn - pt 7:00 - 20:00
sob 8:00 - 18:00
ul. Szpitalna 40
Chełm
4749

eprasa.pl 3c760dd91d

Coraz bliżej czempionatu

fot. COS OPO Giżycko
Polscy kadrowicze z Igorem w składzie

BOKS Igor Rondoś, utalentowany pięściarz MKS-u Olimp Chełm, jest już po kolejnym etapie przygotowań do jednego z najważniejszych startów w swojej karierze. W treningach do pierwszych zawodów w rozpoczętym niedawno sezonie nie ustają również pozostali reprezentanci klubu.

Igor Rondoś zakończył kolejne zgrupowanie kadry narodowej i trafił pod skrzydła **Maksa Bodaka**, trenera i zawodnika Żoliborskiej Szkoły Boksu, który ma na swoim koncie brązowy medal mistrzostw Europy juniorów oraz trzykrotne mistrzostwo Białorusi, wychował także kilku polskich czempionów.

- Z Maksem przyjaźnimy się od dawna, więc jestem pewien, że efekty pracy z nim szybko przyniosą owoce - mówi **Konrad Rondoś**, trener chełmskiego Olimpu. - To szkolenie w Warszawie potrwa dziesięć dni i w jego trakcie Igor będzie sparował również z zawodnikami z Ukrainy i Białorusi, szlifując techniki bokserskie i szybkość. Później wraca na chwilę do Chełma, a następnie czeka go ostatnie zgrupowanie polskiej kadry, z którego uda się bezpośrednio do Czarnogóry, bo właśnie tam rozegrane zostaną mistrzostwa świata.

Tempa przed występami na rodzimych ringach nie zwalniają też pozostali wychowankowie Olimpu. W ostatnim czasie sparowali m.in. w stolicy Polski, gdzie krzyżowali rękawice z reprezentantami Warszawskiej Szkoły Boksu czy KnockOut Bielany.

MP

Łoiński na czele Watahy

TRIATHLON Andrzej Łoiński, jeden z reprezentantów sekcji biegowej Ruchu Izbica, który w tym roku postawił na rywalizację triathlonową, kończy sezon na podium.

Andrzej Łoiński nie miał sobie równych podczas zmagań Wataha Extreme Triathlon, które rozegrane zostały w Bieszczadach. Był to jeden z jego najważniejszych tegorocznych startów i przygotowywał się do niego, startując i wygrywając wcześniejsze, najbardziej wymagające tego typu wyzwania, głównie na dystansie 1/4 IronMana. W Watasze zawodnik sekcji Ruchu Izbica zmierzył się z dystansem liczącym 900 m pływania w Jeziorze Solińskim, 56 km jazdy rowerem z przewyższeniami ponad kilometra oraz 11 km biegu z przewyższaniami 700 m. Do mety dotarł z czasem 3 godz. 28 min 13 sek., wygrywając rywalizację w kategorii open.

MP

Udany start treningowy

LEKKOATLETYKA Grupa reprezentantów MKS-u Agros Chełm sprawdzała formę przed jesiennymi startami i wzięła udział w stołecznym mityngu w ramach warszawskiej ligi lekkoatletycznej.

Jakub Gębicki oraz **Natalia Zdunek**, którzy są w trakcie przygotowań do Mistrzostw Polski w biegach przełajowych, które odbędą się w listopadzie, w stolicy Polski biegali na dwóch dystansach. Gębicki uzyskał 1 min 59 sek. na 800 m, natomiast Zdunek finiszowała w 5 min 56 sek. na 1500 m. Z kolei szlifująca formę przed Mistrzostwami Polski Osób Niepełnosprawnych **Nina Oszwa** kontrolnie wystartowała w biegach na 100 i 400 m, pokonując je odpowiednio w 14,46 sek. oraz 68,34 sek. W Warszawie na dystansie 200 m zadebiutował **Szymon Witkowski** i dotarł do mety w 27,47 sek. W stołecznym mityngu **Aleksandra Torończak** ustanowiła natomiast nowy rekord życiowy wynikiem 43,58 m.

MP

Testowali celność w Bydgoszczy

STRZELECTWO Połowa września minęła reprezentantom MKS-u Dragon Chełm na dwóch startach w jednej ze stolic województwa kujawsko-pomorskiego. W jednym z nich przyczynili się do dużego sukcesu jako jedyni strzelcy z Lubelszczyzny.

15 września w Bydgoszczy zakończyły się Młodzieżowe Mistrzostwa Polski i Mistrzostwa Polski Juniorów, w których o powiększenie dorobku medalowego chełmskiego Dragona walczyła trójka zawodników. Juniorka **Paulina Czeryna** w konkurencji karabinu pneumatycznego zajęła 30. miejsce (599,7 pkt) oraz 25. w karabinie sportowym (546 pkt). Wśród juniorów **Bartosz Kaczorowski** był 21. w karabinie pneumatycznym (590,2 pkt) i 22. w karabinie dowolnym (532 pkt). W grupie seniorów chełmski Dragon był reprezentowany przez **Damiana Siedleckiego**, który w karabinie pneumatycznym był 11. (604,6 pkt), a także dziewiąty w karabinie dowolnym (559 pkt). Startowali oni również w konkurencji mix, wspólnie zdobywając 12. lokatę z wynikiem 594,2 pkt.

Dwa dni później, również w Bydgoszczy, odbyły się 63. Centralne Zawody Strzeleckie „O srebrne muszkiety", podczas których województwo lubelskie było reprezentowane przez zawodników Dragona, którzy są uczniami II LO w Chełmie. **Zuzanna Czerwińska**, **Weronika Łukaszewska** i **Natalia Wójcik** zajęły drugie miejsce w konkurencji drużynowej dziewcząt z licencją, co jest najlepszym wynikiem II LO podczas zmagań tej rangi. Indywidualnie zajmowały natomiast kolejno piątą (603,8 pkt), siódmą (592,3 pkt) i 13. lokatę (558,6 pkt). Indywidualnie w tych zawodach startowali również **Michał Kaniewski** i **Kamil Rybczyński**. Pierwszy zajął siódmej miejsce (580,7 pkt), a drugi dziesiąte (565,7 pkt). **MP**

Bastion w ciągłej gotowości

BOKS Wrzesień mija młodym pięściarzom Centrum Sportów Walki Bastion w Chełmie na przygotowaniach do najważniejszych tegorocznych startów. Formę doskonalili m.in. podczas sparingów w Krasnymstawie.

Walki zorganizował UKS Rocky Krasnystaw, a poza wychowankami tego klubu oraz zawodnikami chełmskiego Bastionu, umiejętności w ringu demonstrowali również reprezentanci ASB Hetmana Zamość. W sumie w szranki stawało tam trzydziestu zawodników, tocząc zacięte boje w różnych kategoriach wagowych i wiekowych. Jak przyznaje trener Bastionu **Wojciech Zaprawa**, dla jego podopiecznych była to bardzo cenna sportowa lekcja przed tym, co czeka ich niebawem, bo już w październiku.

- **Hubert Bachowski** wystąpi w Pucharze Polski Kadetów w wadze 60 kg już w pierwszy weekend października. Liczymy na niego i na powrót ze złotym medalem, zwłaszcza że trenuje ciężko i nie brak mu determinacji. Wiadomo, jak to jest w sporcie, wygrywa lepszy, ale patrząc na to, jak chłopcy sumiennie pracują w klubie, jestem pełen optymizmu, że przed nami owocny sezon - dodaje Wojciech Zaprawa. - Dobrze zaprezentowali się podczas sparingów w Krasnymstawie, wcześniej także w Warszawie, więc oby tak dalej.

Kolejnym ważnym startem, który czeka wychowanków Bastionu w październiku, są Mistrzostwa Polski Młodzików w Ciechocinku. Tam o medale dla klubu powalczą **Alan Kubajka**, **Alan Romanow**, **Ksawery Sieciechowicz**, **Jakub Świdroń** i **Jan Piekaruś**.

MP

2269
NOWOŚĆ!!!
Sprawdzenie auta przed zakupem
- elementy, które były malowane
- geometrię i stan zawieszenia
- komputerowy odczyt usterek
- stan układu hamulcowego
MOTO-POL
Chełm, al. Przyjaźni 2
tel./fax (82) 565 50 30
GOODYEAR DUNLOP FULDA DEBICA

CHEŁM Baza OPON SERWIS
OPONY CAŁOROCZNE
82/565-18-95
CHEŁM
Dembowskiego 1/2
3323

2007
SAMOCHODOWE INSTALACJE GAZOWE
elcar
MONTAŻ - SERWIS • SPRZEDAŻ CZĘŚCI
KLIMATYZACJA AUTOELEKTRONIKA
Chełm, ul. Zawadówka 22
82 5602114, 503 156 879
elcar@auto-gaz.chelm.pl
SERWIS SYSTEMÓW HOLENDERSKICH
VIALLE NOCAM LOVATO BRC LANDIRENZO AG

AUTO-MIX
ZABUDOWY SAMOCHODOWE
Strachosław 79B
ZATRUDNI
- ślusarz - mechanik
- monter auto-lawet
Kontakt w sprawie pracy pod numerem:
795825811, 507984180
3166

eprasa.pl 3c760dd91d

To było pewne zwycięstwo

SIATKÓWKA Po ciężkim i wygranym starciu z AZS-em AGH Kraków na inaugurację nowego sezonu w Tauron I Lidze ChKS Chełm przywiózł z drugiego spotkania pełną pulę. Zespół prowadzony przez trenera Krzysztofa Andrzejewskiego pokonał gospodarzy z SMS=u PZPS Spała 3:0 (25:15, 25:16, 25:18).

fot. ChKS Chełm

Biało-zieloni zaczęli mecz od asa serwisowego **Jakuba Olszewskiego**, a skuteczność, do której gospodarze dołożyli swoje błędy, szybko przerodziła się w prowadzenie 9:3. Różnica stawała się coraz bardziej widoczna, m.in. dzięki kontrom **Jędrzeja Gossa** i **Łukasza Łapszyńskiego**, i kilka minut później ChKS miał 14 oczek, zaś siatkarze ze Spały uzbierali ich zaledwie sześć. Udało im się nieco odrobić straty, jednak nie mogli znaleźć sposobu przede wszystkim na Gossa, a finalnie oddali set przyjezdnym po zepsutej zagrywce **Bartosza Chrzanowskiego**.

Drugi set był kontynuacją dobrej gry zespołu Krzysztofa Andrzejewskiego, który po serii świetnych piłek **Szymona Rakowskiego**, **Łukasza Swodczyka** i Jędrzeja Gossa odskoczyli SMS-owi na 7:0. Gospodarze robili, co mogli, jednak to przyjezdni narzucali warunki, a dodatkowo ciężko było znaleźć sposób na bardzo dobrze grających przy siatce Gossa i Olszewskiego. Drugiego seta Spała również sprezentowała ChKS-owi, po błędzie w ataku **Oskara Kukiego**.

Początek trzeciej partii dawał lekką nadzieję gospodarzom, że uzbierają więcej niż kilkanaście punktów. W połowie seta zespół z Chełma postanowił jednak podkręcić tempo i jeszcze dobitniej zaznaczyć swoją pozycję. As serwisowy **Jaya Blankenau** (finalnie zdobywcy nagrody MVP spotkania) dodał mnóstwo wiatru w żagle biało-zielonym. Sporo punktów znów dołożył Goss, natomiast zwycięstwo przypieczętował **Tomasz Piotrowski**.

W czwartek (26 września) ChKS zagra kolejny mecz domowy, który dodatkowo będzie transmitowany w Polsacie Sport. Biało-zieloni podejmą spadkowicza z PlusLigi, czyli Czarnych Radom, a początek spotkania o 20:30. **MP**

Tabela po 2. kolejce:

1. ChKS Chełm	2	6	6:0
2. Avia Świdnik	2	6	6:1
3. KPS Siedlce	2	6	6:1
4. BBTS Bielsko-Biała	1	3	3:1
5. Lechia T. Maz.	2	3	3:3
6. Czarni Radom	1	2	3:2
7. Mickiewicz Kluczbork	1	2	3:2
8. BAS Białystok	1	2	3:2
9. Visła Bydgoszcz	1	1	2:3
10. Anioły Toruń	2	1	3:6
11. Olimpia Sulęcin	2	1	3:6
12. Astra Nowa Sól	1	0	1:3
13. MCKiS Jaworzno	1	0	1:3
14. AZS AGH Kraków	2	0	0:6
15. SMS PZPS Spała	1	0	0:3
16. KSR Gliwice	0	0	0:0

Rozpędzili się z medalami

ZAPASY Reprezentanci Cementu Gryfa Chełm utrzymają zwycięską passę w niedawno rozpoczętej drugiej części sezonu. Dorobek medalowy powiększyli dzięki świetnym występom na matach w kraju oraz za granicą.

Grupa młodzików z chełmskiego klubu, również jako reprezentanci Lubelszczyzny, pokazali wysoki poziom podczas Drużynowych Wojewódzkich Mistrzostw Polski w Warszawie. Z brązowymi medalami tę rywalizację zakończyli: **Kamil Kierejewski**, **Piotr Paciejewski**, **Szymon Skimina**, **Dariusz Wojtiuk**, **Ryszard Walczuk**, **Dawid Grzywna**, **Andrzej Barabas**, **Filip Sierpiński**, **Gabriel Turewicz** i **Mateusz Radwański**. Trenerami zawodników są: **Mirosław Czwaliński**, **Zdzisław Biały** i **Piotr Główka**. Tym samym województwo lubelskie uplasowało się na trzecim miejscu.

W tym samym czasie na matach Rumunii rozgrywany był Międzynarodowy Turniej Zapaśniczy Ion Cornianu & Ladislau Simon. Tam doskonałe wyszkolenie zademonstrowały walczące w reprezentacji Polski **Daniela Tkachuk** oraz **Olha Padoshyk**, ponieważ obie stanęły na najwyższym stopniu podium. Potwierdziły tym samym wysoką wytrzymałość, ponieważ zaledwie tydzień przed tym występem zdobyły medale w Mistrzostwach Polski rozgrywanych w Chełmie. **MP**

Przesądziła feralna jedenastka

PIŁKA NOŻNA Prowadzenie 1:0, które w ciągu kilkunastu minut zamieniło się w przegraną. Siarka Tarnobrzeg przerwała zwycięską passę Chełmianki i pokonała ją u siebie 2:1. O wyniku przesądził jednak rzut karny po faulu, którego zdawał się widzieć tylko sędzia.

W pierwszej połowie oba zespoły miały swoje sytuacje, jednak jedną z nich dopiero w 40. minucie przekuł na gola **Bartłomiej Korbecki**, lawirując między obrońcami i pokonując bramkarza, przez co na przerwę zwycięsko schodziła Chełmianka. Po zmianie stron gospodarze ewidentnie uznali, że muszą odrobić straty, ponieważ goalkeeper gości **Michał Jerke** musiał być niemal cały czas w gotowości. Swoich okazji na wyrównanie szukali m.in. **Dawid Lisowski**, **Kosei Iwao** oraz **Kacper Prus**, jednak defensywa biało-zielonych była zbyt szczelna. Zespół prowadzony przez **Grzegorza Bonina** również miał swoje sytuacje, ale do siatki Siarki nie trafił ani **Krystian Mroczek**, ani **Maksim Kventsar**. Piłkarza z Tarnobrzegu dopięli swojego w 80. minucie, kiedy celną główkę zza pleców **Pawła Ofiary** zafundował im **Emmanuel Francois**. Minęły zaledwie cztery minuty i gola wartego trzy punkty dla gospodarzy próbował zdobyć Kosei Iwao, który padł na murawę tuż przy interweniującym Michale Jerke. Przez moment gra toczyła się, jakby nic się nie stało, jednak sędzia nagle gwizdnął faul, podyktował rzut karny i pokazał żółtą kartkę bramkarzowi Chełmianki. Jedenastki nie zmarnował rzekomo faulowany Iwao, tym samym zapewniając swojemu zespołowi zwycięstwo w tym spotkaniu.

Wyniki pozostałych spotkań 9. kolejki: Wisłoka Dębica 2-3 Podhale Nowy Targ, Podlasie Biała Podlaska 2-2 Avia Świdnik, Wisła II Kraków 3-1 Star Starachowice, Czarni Połaniec 0-0 Wiślanie Skawina, Lewart Lubartów 0-1 Pogoń-Sokół Lubaczów, KS Wiązownica 3-3 Unia Tarnów KSZO 1929 Ostrowiec Świętokrzyski 1-2 Korona II Kielce, Świdniczanka Świdnik 2-2 Sandecja Nowy Sącz. **MP**

Tabela po 9. kolejce:

1. Sandecja Nowy Sącz	9	23	20-6
2. Podhale Nowy Targ	9	19	17-10
3. Chełmianka Chełm	9	18	17-11
4. Korona II Kielce	8	17	14-7
5. Star Starachowice	9	16	18-11
6. Siarka Tarnobrzeg	8	16	15-8
7. KSZO 1929 Ost. Św.	9	14	15-12
8. Podlasie B. Podl.	9	14	13-11
9. Wisłoka Dębica	9	13	24-14
10. Wisła II Kraków	9	13	20-16
11. Avia Świdnik	9	11	12-11
12. Pogoń-Sokół Lub.	9	11	14-17
13. Czarni Połaniec	9	9	10-20
14. Wiślanie Skawina	9	7	10-13
15. Lewart Lubartów	9	7	9-16
16. Świdniczaka Św.	7	9	8-15
17. KS Wiązownica	9	5	11-20
18. Unia Tarnów	9	1	8-37

Bez punktów i finału

PIŁKA NOŻNA Spotkanie czwartej kolejki III ligi kobiet nie potoczyło się po myśli piłkarek Kingi Krasnystaw. Kilka dni później musiały one uznać ponadto wyższość rywalek podczas meczu Pucharu Polski LZPN.

Ligowe spotkanie na sztucznej trawie, na której nie trenują na co dzień, krasnostawianki rozegrały na wyjeździe z Radziszowianką Radziszów. Pierwsza połowa zakończyła się bezbramkowym remisem, w drugiej zespół Kingi szybko stracił bramkę, ale równie szybko ją nadrobił.

- Pod koniec spotkania dwa błędy w naszej obronie sprawiły, że piłkarki Radziszowianki wyszły na prowadzenie, a kilka minut później nie zmarnowały rzutu karnego, więc finalnie przegraliśmy 1:3 - mówi trener Kingi Krasnystaw **Krzysztof Sobieszczuk**. - Mogę pochwalić dziewczyny za postawę i walkę na boisku, zwłaszcza że przeciwniczki górowały nad nimi warunkami fizycznymi, a do tego grały bardzo agresywnie. Kolejny mecz ligowy gramy dopiero 6 października i zmierzy się u nas z Pogorzanką Pogorzyce.

Kilka dni po spotkaniu z Radziszowianką piłkarki Kingi Krasnystaw rywalizowały z Unią Lublin o zwycięstwo w finale Pucharu Polski Kobiet LZPN. Mecz był bardzo zacięty i wyrównany do samego końca, mimo braków kadrowych w szeregach zespołu trenera Sobieszczuka. Finalnie triumf padł łupem lublinianek, które wygrały dzięki celnemu rzutowi karnemu w wykonaniu **Danieli Gałki**.

Tabela po 4. kolejce:

1. Puszcza Niepołomice	4	9	12-8
2. Beniaminek Krosno	3	7	10-3
3. Iskra Brzezinka	4	7	6-8
4. Sokół Kolbuszowa Dolna	2	6	5-1
5. Radziszowianka Radziszów	2	6	7-2
6. Izolator Boguchwała	4	6	15-5
7. Kinga Krasnystaw	4	4	10-10
8. Pogorzanka Pogorzyce	3	3	7-8
9. Sanovia Lesko	4	1	3-13
10. Iskra Krzemień	4	0	3-20

MP

Otwarcie ligi z przytupem

DART Zawodnicy Steel Dart Chełm nie odpoczywali zbyt długo po letnich zmaganiach ligowych. Połowa września obfitowała w wydarzenia, w których potwierdzili swoją dobrą dyspozycję i celność.

13 września darterzy rozpoczęli ligę jesienną, a pierwszy turniej w Barze Miś zgromadził 13 osób. Po inauguracyjne zwycięstwo sięgnął **Grzegorz Bądaruk**, który w finale pokonał triumfatora poprzedniego sezonu **Grzegorza Cieślaka**. Podium zamknął **Dawid Głąb**, wygrywając z **Karolem Przebirowskim**. Podczas tego turnieju do listy wyczynowców najwyższe wyniki dopisali: Grzegorz Bądaruk (dwukrotne 180 pkt), **Jarosław Nowosad** (171 pkt), **Sylwester Semeniuk** (finisz 102 pkt), Dawid Głąb (19. lotka, finisz 101 pkt i finisz na czerwonym środku) i Grzegorz Cieślak (18. lotka).

Aleksandra Walczuk w środku, Dominika Nowosad po prawej

Dzień później pokaźna delegacja Steel Dart Chełm udała się na potrójny turniej w Okunince. W rozgrywkach deblowych, w których wystartowały 24 pary, najdalej dotarł duet Alkobulls, czyli Jarosław Nowosad i Sylwester Semeniuk, bo do miejsc 5-8 po przegranym boju o półfinał. W turnieju singlowym połowa chełmskiej drużyny odpadła w fazie grupowej. Najlepszą celnością wykazał się **Damian Zalewski**, który w meczu o trzecie miejsce pokonał **Pawła Kubalińskiego** z Zamościa. **Kamil Kamiński** zakończył rywalizację singlową na miejscach 5-8, zaś na etapie 1/8 finału ze zmagań odpadli **Andrzej Gula**, Jarosław Nowosad i Dawid Głąb. W turnieju głównym singla bardzo dobrze pokazały się dwie reprezentantki Steel Dart Chełm, które dotarły do samego finału. Tam **Aleksandra Walczuk** pokonała **Dominikę Nowosad** 3:0 i zgarnęła całą pulę. W głównej rywalizacji panów najdłużej pograli Robert Walczuk, Kamil Kamiński i Jarosław Nowosad, którzy zakończyli turniej w ćwierćfinałach.

Drugi turniej ligi jesiennej rozegrany został 20 września i w Misiu zebrało się 16 osób, a wśród nich delegacja z Zamościa, co przełożyło się na 48 meczów w fazie grupowej, z których połowa rozstrzygnęła się dopiero w decydujących legach. Oba półfinały zakończyły się wynikami 3:0 - w pierwszym Jarosław Nowosad odprawił **Marka Jonasa**, zaś w drugim Grzegorz Bądaruk pokonał **Marcina Oleszczuka**. W pojedynku o najwyższy stopień podium lepszy okazał się Jarosław Nowosad, zaś trzecie miejsce przypadło Marcinowi Oleszczukowi. Wysoki poziom rozgrywki w drugim jesiennym turnieju podkreśliły dodatkowo wyniki w rankingu wyczynowców, które do kont dopisali: Jarosław Nowosad (12. lotka i wyrównanie rekordu, 19. lotka, 171 pkt i finisz 100 pkt), Grzegorz Bądaruk (180 pkt, 18. lotka oraz finisze 101, 107 pkt i przez czerwony środek), **Marek Jonas** (finisz 118 pkt), Marcin Oleszczuk (180 pkt) i **Tomasz Hormański** (171 pkt).

MP

eprasa.pl 3c760dd91d

CHEŁM Stawiają na aktywizację

Dalekosiężnie plany ChKS-u

Siatkówka, piłka nożna, lekkoatletyka, koszykówka - zmagania rozgrywane nie tylko wśród dorosłych, ale również w szeregach młodego pokolenia. Plany Chełmskiego Klubu Sportowego są ambitne i perspektywiczne, i nie brakuje chęci do ich realizacji. Więcej na temat rozwoju i popularyzacji aktywności fizycznej opowiedział nam Dominik Małys, wiceprezes spółki.

Marcin Petruk: Kiedy mówimy o Chełmskiej Spółce Sportowej, to na myśl przychodzą przede wszystkim drużyny piłkarzy Chełmianki oraz siatkarzy ChKS-u, obie prężnie działające. Jakie zmiany zaszły w nich w ostatnim czasie?

Dominik Małys: Zmiany zaszły przede wszystkim w składach zespołów, Chełmianka jest już w trakcie rozgrywek w III lidze, z kolei ChKS niedawno rozpoczął kolejny sezon w Tauron I Lidze. Zmiany objęły również część funkcji w sztabach, przede wszystkim wśród siatkarzy, gdzie nowym dyrektorem sportowym został **Michał Ruciak**, doświadczony zawodnik i reprezentant Polski, dobrze znany w środowisku. Wszyscy jesteśmy optymistami co do przyszłości obu drużyn, mamy nadzieję walczyć o jak najwyższe cele.

MP: Bardzo duży nacisk, widać to również m.in. w social mediach, kładziecie nie tylko na sukcesy zespołów seniorów, ale również na popularyzację aktywności fizycznej młodego pokolenia, które w przyszłości zostanie ich następcami. Mowa tutaj oczywiście o akademiach. Jak ich sytuacja przedstawia się obecnie?

DM: Akademie są dla bardzo istotnym elementem rozwoju spółki. W tym roku położyliśmy duży nacisk na rekrutację, zatrudniliśmy też dwie osoby posiadające kompetencje do zarządzania i koordynacji. Na razie, i oby tak dalej, idzie dobrze, szczególnie w sekcji siatkówki, ponieważ mamy trzykrotnie więcej dzieciaków niż w zeszłym roku. Wcześniej wynikało to jednak z pewnych ograniczeń związanych z infrastrukturą i mniejszą kadrą. Teraz już ich nie mamy. Tak samo dobrze wygląda to w akademii piłkarskiej, tutaj utrzymujemy poziom we wszystkich grupach i pracujemy nad tym, żeby jeszcze bardziej poprawić ich jakość. Tutaj nad koordynacją czuwa **Tomasz Iwan** i naprawdę świetnie sprawdza się w tej roli. Rozpoczęliśmy także prace nad przyjęciem do procesu certyfikacji Polskiego Związku Piłki Nożnej i jeśli wszystko pójdzie zgodnie z planem, to z roku na rok będziemy coraz wyraźniej pokazywać naszą siłę.

MP: À propos młodzieży i łączenia pokoleń, to kolejnym przedsięwzięciem spółki jest cykl „Gwiazdy Sportu: Pasja na start!", który stał się również sygnałem o rozszerzeniu działalności spółki o następną dyscyplinę, czyli lekkoatletykę. Kto pojawił się na pierwszym spotkaniu i kto jeszcze zawita do Chełma?

DM: Prawdę mówiąc, o tym programie myśleliśmy już od dłuższego czasu, ponieważ chcieliśmy zaktywizować młodzież ze szkół podstawowych i średnich. Podczas pierwszego wydarzenia w ramach cyklu „Gwiazdy Sportu: Pasja na start!" w Szkole Podstawowej nr 5 odbyło się spotkanie z **Małgorzatą Hołub-Kowalik**, utytułowaną lekkoatletką oraz mistrzynią olimpijską w sztafecie 4x400 m. Pomysł okazał się trafiony, bo spotkanie cieszyło się z dużym zainteresowaniem, więc pozostaje mieć nadzieję, że młodzież została zainspirowana. Taki jest nasz cel, aby już wśród najmłodszych zaszczepiać pasję do aktywności. Kto jeszcze się pojawi w ramach programu? Na razie nie chcę zapeszać, ale mogę zdradzić, że będą to osoby o bardzo podobnych osiągnięciach. Wstępnie takie spotkania planujemy raz w miesiącu. I nadmienię jeszcze, że jeżeli któraś ze szkół chciałaby dołączyć do tej inicjatywy, wystarczy się do nas zgłosić.

MP: Oprócz dyscyplin, o których wspomnieliśmy, w planach Chełmskiego Klubu Sportowego jest również „wskrzeszenie" wydarzeń sportowych, które - podobnie jak teraz mecze siatkówki - zapełniały halę MOSiR. Mowa o meczach koszykówki.

DM: Dokładnie tak, i w tym zakresie podejmujemy już konkretne działania. Organizujemy zajęcia koszykówki i na tę chwilę jest to projekt skierowany do uczniów klas I-V. Odbywają się one w trzech grupach wiekowych dwa razy w tygodniu, więc można śmiało powiedzieć, że zainteresowanie przerosło nasze oczekiwania. Początkowo ostrożnie podchodziliśmy do realizacji tego pomysłu, ale spotkaliśmy się z tak dobrym i miłym odzewem, że pozostaje mi podziękować i mieć nadzieję, że wszystko będzie się tylko rozwijać. Swoją rolę odgrywa tutaj również Polski Związek Koszykówki oraz dofinansowanie tych zajęć w ramach programu „SMOK - Młode Asy Parkietu". Zapraszamy na nasze social media, tam na bieżąco informujemy o dalszych poczynaniach we wszystkich dyscyplinach. **MP**

Budują formę fizycznie i mentalnie

KARATE Pierwszą połowę września grupa reprezentantów Chełmskiej Szkoły Karate Kyokushin Satori zakończyła udziałem w zgrupowaniu kadry narodowej oraz szkoleniu sędziowskim w miejscowości Murzasichle. Wydarzenie było jednym z najważniejszych etapów przygotowań do zbliżającego się Pucharu Świata i Europy w Katowicach.

W zgrupowaniu chełmską Satori reprezentowało trzech zawodników: sensei **Wojciech Kłodnicki**, senpai **Fabian Nafalski** oraz **Mateusz Hurko**. Z kolei sensei **Bartłomiej Zakrzewski** brał udział w odbywającym się jednocześnie szkoleniu sędziowskim.

- Na zgrupowanie przybyło blisko 200 zawodników, co dało możliwość bardzo efektywnych treningów pozwalających na poznanie sposobu walki różnych przeciwników. W szkoleniu sędziowskim dokładnie omówione zostały natomiast przepisy obowiązujące w kata i kumite oraz ich praktyczne wykorzystanie podczas sędziowania - mówi Bartłomiej Zakrzewski. - Zawodnicy otrzymali powołanie do udziału w turnieju, zaś ja zostałem wybrany do wąskiego grona sędziów tych zawodów.

Zawodnicy Chełmskiej Szkoły Karate Kyokushin Satori szlifują formę z myślą o dobrym występie w Katowicach, szczególnie że tak prestiżowa impreza, jaką jest Puchar Świata i Europy nie gości w Polsce dość często.

- Gościem głównym tych zmagań będzie **Kancho Shokei Matsui**, dyrektor International Karate Organization. Na to wydarzenie dla wszystkich chętnych nasz klub organizuje wyjazd autokarem. Bliższe informacje udzielane będą telefonicznie, zapraszam serdecznie - dodaje sensei Bartłomiej Zakrzewski. **MP**

Stawali na podium w Niedźwiadzie

TENIS STOŁOWY Reprezentanci Ogniwa Chełm, Żaczka Fajsławice oraz SMS-u Włodawa bardzo dobrze zaprezentowali się podczas I Wojewódzkiego Turnieju Kwalifikacyjnego w Niedźwiadzie k. Lubartowa. Zmagania, w kilku kategoriach wiekowych, były jednocześnie eliminacjami do rywalizacji Grand Prix Polski.

Świetny występ zanotowała **Wiktoria Piasecka**, tenisistka stołowa chełmskiego Ogniwa, która była najlepsza w kategorii młodziczek. Zapewniła to sobie pokonując w finale 3:0 **Hannę Sagan** z Lewartu Lubartów. Piasecka wystartowała również w zmaganiach juniorek, w których uplasowała się na ósmej lokacie. Dzięki pierwszemu miejscu wśród młodziczek chełmska zawodniczka zakwalifikowała się do Grand Prix Polski, które na początku października rozegrane zostaną w Gliwicach.

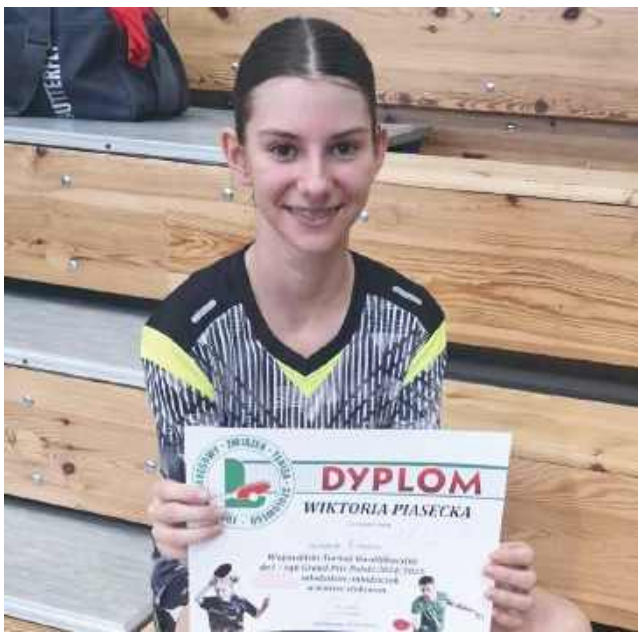

Powodów do narzekania po starcie w Niedźwiadzie nie mają również reprezentantki Żaczka Fajsławice. W kategorii kadetek drugie miejsce zapewniła sobie **Alicja Bochniarz**, natomiast najmłodsza zawodniczka klubu **Nikola Urbańczyk** była piąta. Stanęła ona również na trzeciej stopniu podium w zmaganiach młodziczek, **Katarzyna Wasil** była piąta. Najlepszy występ zanotowała **Antonina Serafin**, która była piąta w gronie seniorek, ale nie miała sobie równych w rywalizacji juniorek, uzyskując tym samym awans do Grand Prix Polski. W tej kategorii ograła po kolei zawodniczki I-ligowe: **Wiktorię Osial** z UKS-u Dynamo Gózd (3:0), **Wiktorię Salecką** z AZS-u Politechnika Lubelska (3:0) i w finale **Lenę Romanowską** z KS-u Sygnał Lublin (3:1). Do Grand Prix Polski żaczek, na podstawie listy krajowej Polskiego Związku Tenisa Stołowego, udało się natomiast awansować Nikoli Urbańczyk.

Dwóch reprezentantów w Wojewódzkim Turnieju Kwalifikacyjnym w Niedźwiadzie miał też SMS Włodawa. **Szymon Zguczyński** zakończył zmagania na trzecim miejscu w grupie juniorów, zaś **Tymon Jaworski** był 25. w gronie młodzików. **MP**

CHEŁMSKA SZKOŁA KARATE KYOKUSHIN „SATORI"
Zapisy
tel. 663 735 166
www.satorichelm.pl
DOJO al. Żołnierzy I AWP 41C
SP nr 7 ul. Synów Pułku 15
SP w Żółtańcach
SP w Stawie
4410

eprasa.pl 3c760dd91d

Góra medali na chełmskich matach

NASZ PATRONAT

ZAPASY Najwyższy stopień podium w klasyfikacji drużynowej zajęły zawodniczki Cementu Gryfa Chełm, które na swoim podwórku walczyły z najlepszymi rywalkami podczas XXIII Mistrzostw Polski Seniorek w zapasach. Kilkukrotnie po medale sięgnęli również nasi zapaśnicy, którzy z kolei stawali w szranki w 94. Mistrzostwach Polski Seniorów w zapasach w stylu klasycznym. Czempionat rozegrany został w hali Miejskiego Ośrodka Sportu i Rekreacji w Chełmie.

W rywalizacji kobiet wzięło udział 65 zawodniczek z 26 klubów. Reprezentantki gospodarza turnieju - Cementu Gryfa Chełm - po raz kolejny doskonale pokazały się jako zapaśniczki, ponieważ wywalczyły złoto w klasyfikacji drużynowej, tym samym utrzymując miejsce na podium nieprzerwanie od 2009 r. Tytuły mistrzyń w swoich kategoriach obroniły m.in. **Katarzyna Krawczyk** i **Daniela Tkachuk**. W klasyfikacji indywidualnej w poszczególnych grupach wagowych (50-76 kg) złote medale zdobyły: **Anna Łukasiak** (KS AZS AWF Warszawa), **Roksana Zasina** (ZTA Zgierz), Katarzyna Krawczyk (Cement Gryf Chełm), **Patrycja Strzelczyk** (KS Bloczek Team Pelplin), **Anastasiia Padoshyk** (Cement Gryf Chełm), **Natalia Kubaty** (ZKS Slavia Ruda Śląska), **Aleksandra Wólczyńska** (WKS Grunwald Poznań), **Paulina Danisz** (ZKS Slavia Ruda Śląska), **Kamila Kulwicka** (ZKS Slavia Ruda Śląska) i Daniela Tkachuk (Cement Gryf Chełm), srebrne: **Agata Walerzak** (MKZ Unia Racibórz), **Natalia Walczak** (MLUKS Karlino), **Daria Szymeczko** (ZKS Slavia Ruda Śląska), **Kamila Kasprów** (LKS Dąb Brzeźnica), **Aleksandra Witoś** (LKS Orzeł Namysłów), **Marta Gajowniczek** (Cement Gryf Chełm), **Dominika Kulwicka** (ZKS Slavia Ruda Śląska), **Natalia Bednarska** (Stowarzyszenie Centrum SIR Staszów), **Magdalena Kisielińska** (WLKS Nowe Iganie) i **Weronika Smaczyńska** (MULKS Junior Dzierżoniów), zaś brązowe: **Amanda Tomczyk** (MLUKS Karlino), **Joanna Samsonowicz** (WLKS Nowe Iganie), **Ilona Valchuk** (Industria LKS Znicz Chęciny), **Anastasiia Lebedieva** (Cement Gryf Chełm), **Maria Szkudlarek** (MLUKS Karlino), **Angelika Mytkowska** (ZKS Slavia Ruda Śląska), **Klaudia Karwowska** (KS AZS AWF Warszawa), **Nikola Gozdek** (MLKS Agros Żary), **Julia Nowicka** (AKS Białogard), **Katarzyna Mądrowska** (LKS Feniks Pesta Stargard), **Olha Padoshyk** (Cement Gryf Chełm), **Paulina Wesół** (UKS Dziki z Siekierek - Warszawa), **Natalia Przeździk** (Industria LKS Znicz Chęciny), **Marta Mechocka** (LKS Mazowsze Teresin), **Dominika Pochowska** (GLUKS Invictus Sicienko), **Karolina Kozłowska** (MULKS Junior Dzierżoniów), **Zuzanna Wólczyńska** (WKS Grunwald Poznań), **Paulina Martyka** (MULKS Junior Dzierżoniów), **Anna Jakubowska** (Industria LKS Znicz Chęciny) i **Zuzanna Gibalska** (Industria LKS Znicz Chęciny). Puchar dla najlepszej drużyny odebrał wiceprezes Cementu Gryfa Chełm **Mieczysław Czwaliński**. Na drugim stopniu podium wśród żeńskich składów znalazły się reprezentantki ZKS-u Slavia Ruda Śląsk, a na trzecim MULKS-u Junior Dzierżoniów).

Z kolei w zmaganiach mężczyzn wzięło udział 89 zawodników stylu klasycznego z 16 rodzimych klubów, którzy w sumie stoczyli ponad 140 walk, a 66 z nich zakończyło się przez przewagę techniczną. Jednym z najbardziej emocjonujących starć był finał w kat. do 87 kg, w którym mierzyli się broniący tytuł **Szymon Szymonowicz** (Cement Gryf Chełm) oraz **Adam Gardzioła** (KS AZS AWF Warszawa). Bardzo wyrównany pojedynek finalnie wynikiem 2:1 zakończył się na korzyść drugiego z nich. W klasyfikacji drużynowej seniorów najwięcej medali zdobyli zapaśnicy RCSZ-u Olimpijczyk Radom, za nimi znaleźli się ci z KS-u AZS AWF Warszawa, natomiast podium zamknęli zawodnicy AKS-u Piotrków Trybunalski. Indywidualnie w poszczególnych grupach wagowych (55-130 kg) po złoto sięgnęli: **Dawid Malik** (KS Bieżanowianka Kraków), **Olivier Skrzypczak** (Akademia Zapasów Nowy Tomyśl), **Michał Tracz** (WKS Śląsk Wrocław), **Arslanbek Salimov** (KS Wschód Białystok), **Mateusz Bernatek** (AKS Piotrków Trybunalski), **Konrad Kozłowski** (RCSZ Olimpijczyk Radom), **Piotr Duk** (UKS Olimpijczyk Kędzierzyn-Koźle), Adam Gardzioła (KS AZS AWF Warszawa), **Gerard Kurniczak** (KS Sobieski Poznań) i **Tomasz Wawrzyńczyk** (MKS Unia Racibórz), po srebro: **Kacper Berejowski** (ZTS Sokół Lublin), **Grzegorz Hildebrand** (UKS Olimpijczyk Kędzierzyn-Koźle), **Mateusz Szewczuk** (UKS Olimpijczyk Kędzierzyn-Koźle), **Grzegorz Kunkel** (RCSZ Olimpijczyk Radom), **Hubert Sidoruk** (Cement Gryf Chełm), **Aleksander Mielewczyk** (KS AZS AWF Warszawa), **Bartłomiej Klimek** (RCSZ Olimpijczyk Radom), Szymon Szymonowicz (Cement Gryf Chełm), **Artsiom Shumski** (KS Sobieski Poznań) i Mateusz Karciński (RCSZ Olimpijczyk Radom), a po brąz: **Dawid Sztajkowski** (AKS Piotrków Trybunalski), **Grzegorz Majkut** (RCSZ Olimpijczyk Radom), **Krzysztof Gajek** (Cement Gryf Chełm), **Mateusz Ropiak** (ZLKS Zagłębie Wałbrzych), **Marcin Sztanderski** (AKS Piotrków Trybunalski), **Mairbek Salimov** (KS Wschód Białystok), **Przemysław Piątek** (RCSZ Olimpijczyk Radom), **Michał Biskupski** (KS AZS AWF Warszawa), **Kajetan Jakubowski** (MKZ Unia Racibórz), **Piotr Stolarczyk** (MKZ Unia Racibórz), **Piotr Bednarz** (RCSZ Olimpijczyk Radom), **Filip Loch** (AKS Piotrków Trybunalski), **Michał Kośla** (RCSZ Olimpijczyk Radom), **Piotr Przepiórka** (RCSZ Olimpijczyk Radom), Robert Kański (RCSZ Olimpijczyk Radom), **Patryk Robaszek** (AKS Piotrków Trybunalski), **Igor Shepetun** (Cement Gryf Chełm), **Piotr Chudzik** (RCSZ Olimpijczyk Radom), **Michał Orzechowski** (RCSZ Olimpijczyk Radom) i **Sebastian Warchoł** (KS Sobieski Poznań). Reprezentanci Cementu Gryfa wspólnie wywalczyli czwartą lokatę w klasyfikacji drużynowej.

Więcej zdjęć z polskiego czempionatu na supertydzien.pl.

MP, RC

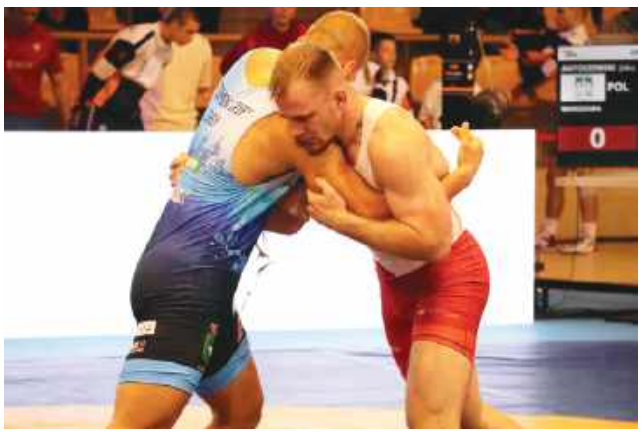

fot. Polski Związek Zapaśniczy / Przemysław Kaliski

eprasa.pl 3c760dd91d

Lato żegnają medalami

MTB Pierwsza połowa września minęła kolarzom GKK Peletonu Okszów na udanych startach. Dorobek medalowy powiększali podczas zawodów w kilku miastach i na różnych dystansach.

Kolarze Peletonu zdominowali VI Maraton MTB po Ziemi Biłgorajskiej. Zwycięzcą rywalizacji na dystansie 35 km - zarówno w kategorii M4, jak i w open - został **Adam Mandziak**. Złote medale wywalczyli także: **Katarzyna Ludynia** w K3 (druga w open), **Agata Szymańska** w K4 (czwarta w open) oraz **Stanisław Próchniak** w M3 (drugi w open), zaś po brązowy krążek sięgnęła **Katarzyna Błaszczak** w K3 (ósma w open). Ponadto **Jarosław Garda** uplasował się na ósmej lokacie w M3 (35. w open), zaś **Krzysztof Grajczyk** na czwartej w M5 (21. w open). Z kolei na trasie liczącej 2,5 km wszystkich rywali „pobiła" **Izabela Łatka**, kończąc wyścig na najwyższym stopniu podium, wyprzedzając nie tylko pozostałe dziewczęta, ale również wszystkich chłopców. Czwarta była natomiast **Martyna Wolanin**.

Dzień wcześniej odbyła się przedostatnia runda tegorocznych Maratonów Kresowych MTB, które rozegrane zostały w miejscowości Krzywe w pobliżu Suwałk. Na dystansie maratonu siódmy w swojej kategorii wiekowej i 12. w open był **Kamil Borowski**, zaś na piątej lokacie w swojej grupie i 14. w open na trasie fit uplasował się **Oliwier Kryszczyszyn**. Rywalizację dziewcząt na dystansie mini na drugim miejscu zakończyła natomiast **Izabela Łatka**.

Kolarze okszowskiego Peletonu byli również obecni podczas zmagań Rajdy dla Frajdy, które przez dwa dni i na różnych dystansach odbywały się w dwóch województwach - lubelskim i świętokrzyskim. Pierwsza trasa rozpoczynała się w Zwierzyńcu i prowadziła przez malownicze tereny Roztacza, kończąc się metą w Sochach. Wyzwanie podróżnicze (209 km) wybrał **Marcin Sieńko** i ukończył je na drugim miejscu. Z trasą sportową (113 km) zmierzyła się natomiast trójka reprezentantów GKK. Trzecią lokatę zajęła Katarzyna Błaszczak, piątą Stanisław Próchniak, zaś 17. **Mateusz Bodio**. Marcin Sieńko i Katarzyna Błaszczak kolejnego dnia wybrali dystans sportowy (124 km), tym razem startując z Ostrowca Świętokrzyskiego, a podczas jazdy mogli podziwiać m.in. ruiny zamku Krzyżtopór. Finalnie Marcin zajął drugie, a Katarzyna piąte miejsce. **MP**

Szlifowali formę przed ligą

SIATKÓWKA Zawodnicy Tempa Chełm na szóstym miejscu zakończyli Turniej Piłki Siatkowej Młodzików „Płonąca Siatka" w Ostrowcu Świętokrzyskim. Podczas tej rywalizacji zdobyli cenne doświadczenie, które może zaowocować już niedługo.

Zespół Tempa Chełm zanotował na parkiecie w Ostrowcu Świętokrzyskim dwa zwycięstwa i trzy porażki w meczach zakończonych na przewagi. Ten turniej był jednym z ostatnich testów formy przez zbliżającą się wielkimi krokami Wojewódzką Ligą Młodzików.

Drużyna chełmskiego Tempa wystąpiła w składzie: **Jakub Kiryk**, **Mikołaj Artel**, **Bartosz Hołub vel Gołąb**, **Dawid Ptaszek**, **Juliusz Zalewski**, **Sebastian Hadam**, **Karol Witos**, **Jan Jędruszczak**, **Jan Tomaszewski**, **Alan Mołodecki**, **Mikołaj Bojko** i **Wiktor Hołub**. **MP**

Deszcz nie był przeszkodą

BIEGI Biegacze z Chełma i powiatu chełmskiego startują w zawodach bez względu na pogodę. Opady deszczu nie zniechęciły ich ani do aktywności, ani do pomagania przez wysiłek.

14 września liczna delegacja połączonych sił Chełm Biega, Implozji Chełm oraz Biegamy Dzisiaj? Wierzbica wzięła udział w 8. PKO Biegu Charytatywnym na stadionie lekkoatletycznym w Lublinie. Celem tego wydarzenia, które jednocześnie rozgrywano w 11 miastach, było wybieganie jak największej liczby okrążeń w biegach sztafetowych, co przekładało się na pieniądze na wsparcie psychologii i psychiatrii dziecięcej. Nasi biegacze podzielili się aż na pięć zespołów. Najlepiej z nich spisał się skład: **Krzysztof Wyrostek**, **Krzysztof Gołębiowski**, **Tomasz Lipiński**, **Kamil Mackiewicz** oraz **Piotr Raćkowicz**, którzy w godzinę przebiegli aż 46 okrążeń (ok. 18,5 km), zajmując piąte miejsce wśród 62. drużyn. 18. lokatę w open oraz drugie wśród żeńskich zespołów zajęły: **Irena Paździor**, **Wioletta Drzazga**, **Julia Gęba**, **Barbara Gołębiowska** i **Justyna Jagiełło**, które dorzuciły do puli 39 okrążeń (15,5 km). **Józef Wójcik**, **Piotr Biesiadecki**, **Arkadiusz Drzazga**, **Andrzej Makaryczew** i **Sławomir Tołysz** uplasowali się na 12. miejscu w open i ósmym wśród mężczyzn (42,5 okrążenia - ponad 17 km), **Ireneusz Czekierda**, **Marek Fiturski**, **Marek Lik**, **Lena Rorat** i **Ryszard Stawiarski** na 55. w open i 40. wśród drużyn mieszanych (28 okrążeń - 11,2 km), zaś **Monika Klimkowska**, **Daria Binio-Urban**, **Małgorzata Kieruzalska**, **Monika Krępacka** i **Zbigniew Wiśniewski** na 39. w open i 25. w składach mieszanych (34 okrążenia - 13,5 km). W sumie wszystkie składy pokonały 190 okrążeń i 76 km w ciągu godziny. Ponadto nagrodę dla najstarszych uczestników otrzymali Irena Paździor i Ryszard Stawiarski. Wśród wszystkich miast biorących udział w wydarzeniu Lublin uplasował się na drugiej lokacie z wynikiem prawie 900 km i 2195 okrążeń.

15 września reprezentując Chełm Biega **Tomasz Wójtowicz** wystartował z kolei w XI Półmaratonie Lubartowskim - Bez Granic, który również był połączony z akcją charytatywną, a organizatorzy zbierali fundusze na rehabilitację miejscowego wolontariusza Szymona. Chełmianin pokonał 21 km w 1 godz. 53 min 55 sek., co dało mu dziewiąte miejsce w kat. M50+ oraz 63. w open. Tego samego dnia chełmian **Radosław Echta** zmierzył się z 10-kilometrowym Biegiem Koziołka w Lublinie. Do mety dotarł w 35 min 54 sek. i zajął trzecią lokatę w kat. M40 oraz dziewiątą w open. **MP**

SUPERKOŁOWROTEK

Mundurowi rywalizowali na wędki

Koło PZW Brzana w Chełmie, wspólnie ze starostwem powiatowym, zorganizowało XIX edycję Towarzyskich Zawodów Wędkarskich Służb Mundurowych. Zmagania przeprowadzono w dyscyplinie feeder classic i przystąpiło do nich 33 zawodników.

Wędkarze byli podzieleni na 11 zespołów reprezentujących czynnych i emerytowanych funkcjonariuszy służb mundurowych z powiatów: chełmskiego, włodawskiego, świdnickiego, hrubieszowskiego oraz siedleckiego. W klasyfikacji drużynowej pierwsze miejsce zajęła KPP Świdnik (4760 g ryb), drugie Moczykij Chełm (3400 g), a trzecie Sieja Włodawa (3270 g). Indywidualnie miejsca na podium zajmowali kolejno: **Marek Zawadka** (18. Batalion Dowodzenia Siedlce) - 2070 g, **Damian Adamek** (KPP Świdnik) - 1870 g i **Artur Maziarz** (KPP Świdnik) - 1840 g. Największą rybę zawodów, leszcza o wadze 600 g, złowił natomiast **Paweł Ruta** z PSP Włodawa. Puchary, dyplomy oraz nagrody i upominki wręczyli przedstawiciele Starostwa Powiatowego w Chełmie, Zarządu Regionu IPA Chełm oraz członkowie Zarządu Koła Brzana.

Zawody odbyły się 14 września na zbiorniku Niwa w Sawinie. **MP**

eprasa.pl 3c760dd91d

ZAMÓW OGŁOSZENIE przez SMS

KROK 1
Wpisz w telefonie komórkowym **dowolnej sieci** SMS z treścią ogłoszenia, podając kolejno:
- kod rubryki (wybierając właściwy z listy obok)
- treść ogłoszenia (podać koniecznie numer telefonu kontaktowego, w przypadku stacjonarnego należy wpisać numer kierunkowy)

PRZYKŁAD ST.zwr.Oddam szczeniaczka w dobre ręce.tel. (82) 555-00-33, 012-345-678
Pomiędzy wyrazami w treści ogłoszenia należy robić odstępy.
SMS z ogłoszeniem może zawierać maksymalną ilość znaków* włącznie z kodem rubryki (za znak uważamy literę, cyfrę, spację, znak interpunkcyjny itd.)
Nie należy używać polskich znaków (ł, ś, ń, ź, ć, ż, ę, ą).

KROK 2
OGŁOSZENIA DROBNE
DO 60 ZNAKÓW
Wyślij SMS z treścią ogłoszenia pod numer **74567**
Koszt SMS-a **4,92 zł z VAT**
W przypadku przekroczenia 60 znaków, ogłoszenie nie będzie zaakceptowane.

OGŁOSZENIA W DZIALE USŁUGI (bez ramki)
DO 60 ZNAKÓW
Wyślij SMS z treścią ogłosznia pod numer **79567**
Koszt SMS-a **11,07 zł z VAT**
W przypadku przekroczenia 60 znaków, ogłoszenie nie będzie zaakceptowane.

DO 100 ZNAKÓW
Wyślij SMS z treścią ogłoszenia pod numer **91991**
Koszt SMS-a **23,37 zł z VAT**
W przypadku przekroczenia 100 znaków, ogłoszenie nie będzie zaakceptowane.

OGŁOSZENIA W RAMCE USŁUGI LUB INNE
DO 90 ZNAKÓW
Wyślij SMS z treścią pod numer **91991**
Koszt SMS-a **23,37 zł z VAT**
W przypadku przekroczenia 90 znaków, ogłoszenie nie będzie zaakceptowane.

Po zweryfikowaniu ogłoszenia przez Dział Ogłoszeń pod względem jego zgodności z zasadami określonymi w regulaminie zamieszczania ogłoszeń przez SMS, otrzymasz potwierdzenie przyjęcia lub odrzucenia ogłoszenia.
Ogłoszenie ukaże się w najbliższym poniedziałkowym wydaniu „Super Tygodnia Chełmskiego", jeżeli wyślesz je do czwartku do godz. 12.00**
Treść ogłoszenia powinna być zgodna z obowiązującym regulaminem Super Tygodnia Chełmskiego.

* W przypadku przekroczenia dopuszczalnej liczby znaków, Dział Ogłoszeń zastrzega sobie prawo do modyfikacji treści ogłoszenia lub jego nieopublikowania.
** Dział ogłoszeń zastrzega sobie prawo do nieopublikowania ogłoszenia w podanym wyżej terminie z powodów technicznych lub w przypadku przesunięcia daty wydania. W takiej sytuacji ogłoszenie zostanie opublikowane w pierwszym możliwym terminie. Opłata z tytułu przesłania niezgodnego SMS-a nie podlega zwrotowi.
Wszelkie uwagi, pytania oraz reklamacje prosimy kierować na adres:
Biuro Reklam i Ogłoszeń, 22-100 Chełm, ul.: Lubelska 31
tel. 82 565 27 05
e-mail: reklama@supertydzien.pl

NAZWA	PREFIKS	BRAMKI	TARYFY	LICZBA ZNAKÓW
Ogłoszenie DROBNE	ST	74567	4,92 PLN z VAT	do 60
Ogłoszenie USŁUGI BEZ RAMKI	ST	79567	11,07 PLN z VAT	do 60
		91991	23,37 PLN z VAT	do 100
Ogłoszenie USŁUGI LUB INNE W RAMCE	STC	91991	23,37 PLN z VAT	do 90

RUBRYKI

KATEGORIA	PREFIKS
motoryzacja	mot
kupię	kp
zamienię	zam
wynajmę	wyn
usługi	usl
sprzedam nieruchomości	spn
sprzedam inne	spi
zwierzęta	zwr
inne	i
zdrowie i medycyna	zim
rolnicze	rol
nauka	nk
szukam pracy	sp
dam pracę	dp

MOTORYZACJA

SAMOCHODY KUPNO

SKUP AUT, GOTÓWKA, TRANSPORT. Tel. 794 564 080.

Skup aut: osobowe, busy, wszystkie marki, każdy stan. Tel. 727 563 368.

SAMOCHODY SPRZEDAŻ

VW passat b5 lift, 131 KM, skrzynia 6-biegowa, 2005 r., pełne wyposażenie + skóra, c. do uzg. Tel. 690 007 344.

VW LT perkins motor, camper, 2,9 diesel, do remontu, c. 7 500 zł. Tel. 508 418 705.

Sprzedam. Renault thalia, lpg, mały przebieg, opłaty aktualne, nowy akumulator. Tel. 506 468 070.

Opel astra III H, 1.6, kombi, 2012 r., z salonu, 207 000 km, c. 25 000 zł. Tel. 602 469 322.

Opel astra 2/g, 1.6 benzyna, gaz, 16 v, 1999 r., sprawny, opłacony, stan dobry, c. 4 000 zł do uzg. Tel. 577 967 757.

Opel vectra c gts, 1.8 benzyna, gaz, 2002 r., ważne OC, PT, brak akumulatora, uszkodzony rozrusznik, c. 3 500 zł. Tel. 577 967 757.

Renault twingo, 1,2 benzyna, czerwony, 2009 r., c. 7000 zł. Tel. 518 929 340.

Sprzedam. Citroen C5, 2002 r., 1.8 benzyna, kombi, grafitowy, nowy akumulator, nowe opony wielosezonowe. Tel. 518 935 177.

SKUP KONI I BYDŁA
w każdej kondycji

Szybka płatność dwa dni
517 055 016, 506 385 510
6921

Audi a3, 1.6 tdi, 2010 r., 312 000 km, dwa komplety kół, stan bdb., c. 23 900 zł. Tel. 735 387 220.

Kia picanto, 2004 r., 98 000 km, stan dobry. Tel. 825 637 898.

VW passat, 2008 r., 140 KM, stan dobry, c. 13 900 zł do negocjacji. Tel. 503 353 522.

Sprzedam. Mercedes klasy A , 2005 rok, srebrny, klimatyzacja, opony całoroczne, c. 7200 zł. Tel. 695 040 204.

Sprzedam. Fiat uno 1, cyklop 214, polski. Tel. 665 180 227.

Sprzedam. Mitsubishi space star, 2002 r., 1.6 benzyna, gaz, klima, c. 3 500 zł do negocjacji. Tel. 784 098 206.

Honda CR-V, w bardzo dobrym stanie, 2013 r. Tel. 504 297 667.

Sprzedam. Opel meriva 1, silnik 1,7 isuzu, rocznik 2005. Tel. 506 561 614.

Sprzedam. Citroen nemo, diesel, 2013 rok, stan bardzo dobry, 145 000 km, c. 15 000 zł. Tel. 786 640 186.

VW passat b5, 2001 r., 1,9 tdi, 301 000 km, sedan, zielony, alufelgi, drugi komplet kół. Tel. 518 935 177.

Sprzedam. Smart forfour 454, 1.5 diesel, 2005 rok, c. 5900 zł. Tel. 695 040 204.

Audi A6, 2021 r. Tel. 732 808 900 .

Mercedes E250 CDI, 2010 r. Tel. 732 808 900.

VW transporter T-4, 2001 r. Tel. 513 135 585.

MOTORYZACYJNE INNE

Sprzedam. Traktorki, kosiarki, piły spalinowe, elektryczne, agregaty skuter. Tel. 721 536 080.

Sprzedam. Opony zimowe - 4 szt., 245/40R/18, opony letnie - 3 szt., 225/55/16. Tel. 691 308 955.

Sprzedam. 4 koła zimowe, 205/55/16, rozstaw 5 x 110, do opla i innych. Tel. 691 308 955.

Sprzedam. Opony do busa, 195/70/15C, używane, 185/15C. Tel. 691 308 955.

Sprzedam. Przyczepka, bardzo mało używana, opłacona, c. 4 000 zł. Tel. 506 468 070.

NIERUCHOMOŚCI

DOMY

Sprzedam. Dom jednorodzinny, parterowy - 120 mkw., podpiwniczony, działka - 5,5 ara, wszystkie media. Tel. 691 308 955.

Sprzedam. Dom w Józefinie - 115 mkw., ładny, 2012 rok, działka - 22 a. Tel. 515 959 229.

Sprzedam. Dom murowany - 64 mkw., 3 pokoje, kuchnia, łazienka, działka - 12 arów, budynek gospodarczy - 43 mkw., 2 km od Chełma, c. 390 000 zł. Tel. 608 299 849.

Belgia Holandia Niemcy
FAST TRAVEL
- szybki czas przejazdu z adresu na adres
- bez przesiadek
- duże, wygodne busy
- klimatyzacja, TV, gniazda USB
- wieloletnie doświadczenie

+48 514 296 603
+48 665 372 558

fasttravel.pl
8077

Sprzedam. Dom do remontu w Sawinie, działka - 36 a, murowany budynek gospodarczy, piwnica, sadek. Tel. 504 332 887.

Sprzedam. Dom w Chełmie - 80 mkw., piętrowy, nowy, wykończony, ogrzewanie gazowe, działka - 582 mkw., c. 599 000 zł. Tel. 691 317 117.

Sprzedam. Dom - 162 mkw., działka - 65 arów, Strupin Duży. Tel. 513 205 949.

Dom parterowy - 91 mkw., ulica Lubelska, c. 315 000 zł. Tel. 515 959 229.

Sprzedam. Dom w Józefinie - 115 mkw., ładny, działka - 22 a, 2012 r. Tel. 883 156 315.

Sprzedam. Dom, budynki gospodarcze, działka - 36 arów, gmina Dubienka. 230 000 zł. Tel. 694 576 517.

Sprzedam. Dom murowany z budynkami gospodarczymi na działce 14 a, gmina Rejowiec. Tel. 693 264 508.

Sprzedam dom, stan deweloperski, Biała Podlaska. Tel. 732 988 113.

Sprzedam. Dom z oficyną, w Chełmie, boczna ul. Litewskiej. Tel. 504 589 487.

Sprzedam. Dom jednorodzinny, parterowy - 120 mkw., podpiwniczony, garaż, działka - 5,5 ara, wszystkie media, c. 450 000 zł. Tel. 691 308 955.

Sprzedam. Dom piętrowy - 60 mkw., ulica Pocztowa, pilnie. Tel. 507 982 778.

Sprzedam. Dom murowany, bliźniak - 400 mkw., 2 garaże, oficyna do zamieszkania, 711 mkw. działki, Chełm. Tel. 793 470 676.

Sprzedam. Dom drewniany - 110 mkw., w Chełmie, działka - 8 a. Tel. 504 561 093.

MIESZKANIA

Wynajmę. Kawalerka - 33 mkw., dla dwóch osób, studentek lub uczennic. Tel. 698 244 210.

OGRODZENIA
SZAMBA ▪ BUNKRY
PIWNICE OGRODOWE
- Sprzedaż
- Transport
- Montaż
- Kompleksowe roboty ziemne

Zbiorniki na wodę deszczową
Szamba zbiorniki 5, 10, 12, 15 tysięcy litrów
Piwnice ogrodowe typu „Loch"

Produkt zastrzeżony
tel. 604 258 380 www.nor-kam.pl
7107

SCHODY, PODŁOGI, PARAPETY, BLATY, STOŁY, SZTACHETY, DESKI ELEWACYJNE, KANTÓWKI, LISTWY WYKOŃCZENIOWE
PRODUCENT tel.609 413 767
4557

eprasa.pl 3c760dd91d

PIASEK budowlany
PIASEK do mixokreta
ZIEMIA ogrodowa
ŻWIRY budowlane
KRUSZYWA ogrodowe
KRUSZYWO drogowe
TRANSPORT WYWROTKAMI
• do 5 T • do 10 T • do 20 T • do 25 T
PPHU Szymański
Chełm, Kolejowa 45A
510 67 13 14
3810

TOP-BUD
Dom pod klucz!
Posadzki (mixokretem)
Tynki (każdy rodzaj)
docieplenia (zewnętrzne, wewnętrzne)
wykończenie wnętrz
tel. 602 652 247
8732

P.K. TRANS
KOMPLEKSOWE PRZEPROWADZKI
TRANSPORT
TEL: 500-152-192
1029

P.W. JUREX Piotr Jurek
zatrudni kierownika budowy z uprawnieniami
JUREX
Firma oferuje atrakcyjne wynagrodzenie
Telefon 518 077 440
8199

SKUP JABŁEK (SPADY)
USŁUGI: czyszczenia FASOLI; sortowania optycznego nasion; suszenia FASOLI itp.
TADEX-POL
TADEUSZ NOWACZEWSKI
Białopole, ul. Żołnierzy I AWP 22a
Buśno 86a
510 399 131, 504 031 981

Sprzedam. Mieszkanie - 34 mkw., w centrum Chełma, 2 pokoje, kuchnia, przedpokój, c. 220 000 zł. Tel. 500 100 562.

Wynajmę. Oficyna - 30 mkw., os. Rejowiecka, dla osoby pracującej lub emerytów, c. 800 zł. Tel. 792 536 135.

Sprzedam. Mieszkanie przy ul. Szymanowskiego, 2 pokoje, parter, po remoncie. Tel. 883 156 315.

Zamienię mieszkanie komunalne - 41 mkw., na większe, własne. Tel. 888 584 441.

Sprzedam. 2 pokoje - 42 mkw., parter, Bazylany. Tel. 502 225 587.

Sprzedam. Kawalerka - 17,5 mkw., na parterze, ul. Narutowicza, Chełm, c. 159 000 zł. Tel. 513 205 949.

Sprzedam. Mieszkanie - 80 mkw., 4 piętro, ul. Wojsławicka, c. 315 000 zł. Tel. 513 205 949.

Wynajmę. Kawalerka - 33 mkw., dla uczennic lub studentek/studentów. Tel. 698 244 210.

Wynajmę. Pokój dla uczennicy, studentki, kobiety pracującej. Tel. 698 607 603.

Wynajmę. Kawalerka - 40 mkw., pokój, kuchnia, łazienka, przy ul. Siedleckiej, c. 1 100 zł, plus czynsz i kaucja. Tel. 781 035 993.

Specjalizujemy się w pracach na wysokościach oraz wynajmie podnośnika koszowego 15 m.
OFERUJEMY
- Mycie i malowanie dachów
- Mycie i odgrzybianie elewacji
- Mycie i impregnacja kostki brukowej
- Prace malarsko budowlane
- Wynajem podnośnika koszowego 15 m
- Wycinka drzew i pielęgnacja zieleni
- Montaże reklam
MAX UP
790 332 224
www.maxup.pl
kontakt@maxup.pl
6133

Sprzedam. M-4 - 58 mkw., 1 piętro, bezczynszowe, Dubienka, centrum, c. 159 900 zł. Tel. 513 205 949.

Sprzedam 2 pokoje - 45 mkw., po remoncie, ul. Siedlecka. Tel. 515 959 229.

Sprzedam. Mieszkanie na Bazylanach - 42 mkw., 2 pokoje, parter. Tel. 883 156 315.

Wynajmę. Mieszkanie: kuchnia, łazienka, pokój, TV, Internet, dla studentów lub pracujących, c. 800 zł plus opłaty. Tel. 602 469 322.

Sprzedam. Mieszkanie os. Słoneczne, 3 pokoje, III p., po gruntownym remoncie, parkiet. Tel. 602 480 417.

Sprzedam. Mieszkanie - 40 mkw., na 1 piętrze, ul. Synów Pułku, c. 240 000 zł. Tel. 501 157 555.

Wynajmę mieszkanie dla studentów w centrum, pełne wyposażenie. Tel. 513 266 255.

Sprzedam. Mieszkanie - 66 mkw., 2 pokoje, 2 piętro, ul. Wołyńska. Tel. 883 156 315.

Mieszkanie - 45 mkw., po remoncie, 2 piętro, ul. P. Skargi, c. 320 000 zł. Tel. 507 322 319.

Sprzedam. M-3 - 46 mkw., wspólnota mieszkaniowa, ul. Reformacka, mieszkanie oddane w 2004 r., c. 339 000 zł. Tel. 780 114 287.

Sprzedam. M-3, Krasnystaw, 38 mkw., IV p., przy ul. Piłsudskiego, c. 220 000 zł. Tel. 780 114 617.

Kupię mieszkanie do 450 000 zł. Tel. 883 156 315.

Sprzedam. Mieszkanie 2-pokojowe - 42 mkw., ul. Małachowskiego. Tel. 507 982 778.

Sprzedam. Mieszkanie - 64 mkw., 2 pokoje, ul. Maczka. Tel. 502 225 587.

Sprzedam. Mieszkanie - 44 mkw., 2 pokoje, 1 piętro, ul. Mickiewicza. Tel. 515 959 229.

Sprzedam. Mieszkanie - 45 mkw., 2 pokoje, III p., ul. Zakątek. Tel. 507 982 778.

Sprzedam. Mieszkanie - 61 mkw., 4 pokoje, ul. Piłsudskiego, c. 245 000 zł. Tel. 515 959 229.

Sprzedam. Mieszkanie - 57 mkw., 3 pokoje, parter, ul. Kolejowa, po remoncie. Tel. 507 982 778.

Sprzedam. Mieszkanie - 45 mkw., 3 pokoje, 3 piętro, ul. Katedralna, c. 219 500 zł. Tel. 515 959 229.

Wynajmę. Kawalerka - 31 mkw., I p., umeblowana, dla studenta lub pracującej pary, w pobliżu akademika. Tel. 785 405 404.

Wynajmę. Kawalerka - 26 mkw., III p., ul. Mickiewicza. Tel. 505 242 608.

Wynajmę. Stancja dla mężczyzny (pracujący lub emeryt). Tel. 793 470 676.

Wynajmę. M-3 w centrum Chełma, częściowo umeblowane. Tel. 798 786 231.

Wynajmę. Kawalerkę - 38 mkw., osiedle Bazylany, dla osoby pracującej, studenta, c. 1200 zł. Tel. 605 301 047.

Wynajmę mieszkanie: 2 pokoje, kuchnia, centrum, umeblowane, bdb. lokalizacja. Tel. 604 311 005.

Sprzedam. Mieszkanie os. Słoneczne, 3 pokoje, po gruntownym remoncie. Tel. 535 845 053.

LOKALE

Wynajmę. Lokal - 40 mkw., na magazyn, gabinet lub mieszkanie, media, przy ul. Paderewskiego. Tel. 504 377 961.

Sprzedam. Lokal użytkowy - 116 mkw., os. Bazylany, c. 350 000 zł. Tel. 513 010 108.

Wynajmę lokal - 35 mkw., ul. Lwowska 61 D, Cegiełka, c. 750 zł. Tel. 509 066 424.

DZIAŁKI

Działki budowlane od 1410 mkw. do 2350 mkw., prąd, woda, doskonały dojazd, Stołpie-Tytusin, c. 30-35 zł/mkw. Tel. 606 538 523.

Sprzedam. Działka rolna przy szosie - 1,5 ha, Kurmanów 2. Tel. 504 519 992.

Sprzedam. Działka rolna - 1,5 ha, przy szosie, Kurmanów. Tel. 504 519 992.

Sprzedam. Działka rolna - 27 a, Strupin Mały, c. 21 000 zł. Tel. 505 468 817.

Sprzedam. Działka budowlana - 1589 mkw., dostęp do prądu i wodociągu, Czułczyce przy szosie na Włodawę. Tel. 503 356 327.

Sprzedam. 3 działki budowlane: 1600, 2000, 2350 mkw., prąd, woda, doskonały dojazd, Stołpie - Tytusin, c. 30-35 zł/mkw. Tel. 606 538 523.

Działka budowlana obok lasu - 12 arów, ul. Mickiewicza, Janów, c. 110 000 zł. Tel. 513 205 949.

Sprzedam. Działka budowlana - 15 arów, uzbrojona, blisko centrum, 120 zł/mkw. Tel. 603 668 999.

Przyjmę w dzierżawę grunty rolne na korzystnych warunkach. Tel. 695 673 937.

Sprzedam. Działki budowlane 11 i 22 a, przy ul. Majdan w Chełmie. Tel. 690 050 371.

Sprzedam. Działki budowlane: 5 działek, po 9 a, całość 45 a, za 85 000 zł, gm. Leśniowice. Tel. 661 011 317.

Sprzedam. Działka budowlana - 35 arów lub 70 arów, Gotówka, gmina Ruda-Huta koło Chełma. Tel. 572 437 324.

Sprzedam działkę - ROD „Kolejarz", nr 1, przy ul. Piłsudskiego. Tel. 780 028 556.

NIERUCHOMOŚCI INNE

Sprzedam. Siedlisko Helenów - 5,70 ha, gmina Wierzbica, dom, obora, garaż, c. 250 000 zł. Tel. 504 666 719.

Sprzedam. Las mieszany 60-letni - 5,20 ha, Ujazdów, gm. Hańsk, c. 260 000 zł. Tel. 509 165 151.

Wynajmę. Oficyna, kawalerka, oddzielne wejście w domku pod miastem, podwórko, miejsce parkingowe, c. 1 500 zł. Tel. 661 011 317.

USŁUGI

Chemia, matematyka, fizyka - korepetycje. Tel. 661 119 284.

Piaskowanie, dojazd do klienta. Tel. 501 606 240.

Termomodernizacje i docieplenia, tynki cementowo-wapienne. Tel. 730 658 803.

BRAMEX
Kowalstwo artystyczne, klasyczne, nowoczesne
Bramy, ogrodzenia, balustrady, kraty
PRODUKCJA, MONTAŻ
tel. 886 156 745
8044

MALOWANIE DACHÓW. Tel. 516 964 592.

Glazura, terakota. Tel. 727 675 788.

Transport, przeprowadzki, utylizacja mebli, opróżnianie mieszkań, piwnic. Tel. 788 213 681.

TYNKI - maszynowe, gipsowe, cementowo–wapienne. Tel. 506 396 999

Domy z drewna, technologia kanadyjska, szwedzka, 30 lat doświadczenia. Tel. 507 295 530.

Budowa domów, dachy, remonty, łazienki, hydraulika, elektryka, poddasza, dachy - mycie i malowanie, elewacje, ogrodzenia. Tel. 507 295 530.

Hydraulik, elektryk, usługi domowe, naprawy, biały montaż. Tel. 665 670 947.

Glazura, terakota, gładź, sufity podwieszane, tapetowanie, malowanie, hydraulika, elektryka. Tel. 797 575 587.

Złota rączka. Pomogę: domowe naprawy, montaże, usterki, duży zakres usług, w dobrej cenie. Tel. 507 156 875.

Elektryk, hydraulik, montaż armatury sanitarnej, wodnej. Tel. 452 680 378.

Anteny TV, satelitarne, dekodery, naprawy, strojenie, montaż. Tel. 721 951 592.

Remonty łazienek, prace wykończeniowe, instalacje hydrauliczne. Tel. 514 044 181.

Autokar do wynajęcia, wycieczki. Tel. 732 808 900.

ROLNICTWO

MASZYNY

Kupię wszystkie ciągniki, ładowarki, prasy, przyczepy, kombajny, maszyny, także uszkodzone. Tel. 665 207 084.

Sprzedam. Kosiarki, piły, podkaszarki. Tel. 721 536 080.

Sprzedam. Gniotownik do zboża i kukurydzy z silnikiem lub bez. Tel. 505 379 990.

Sprzedam. Siewnik do buraków, wał gumowy 3 m, średnica 50 cm, wóz paszowy, poziomy. Tel. 609 093 356.

Sprzedam. Krajzega do cięcia drewna, maszyna na podwoziu, bez silnika, c. 400 zł, druga z silnikiem 1-fazowym, 1.5 kW. Tel. 607 663 639.

Sprzedam. Sieczkarnia do kukurydzy, jednorzędowa. Tel. 798 692 262.

Sprzedam. Cyklop t214 polski, opryskiwacz 300 l, przetrząsaczo-zgrabiarka, słoneczko 5-gwiazdkowe.. Tel. 665 180 227.

Sprzedam. Przetrząsaczo-zgrabiarka, 5-gwiazdkowa, lejek z koszem plastikowy. Tel. 515 510 683.

Sprzedam. Wóz metalowy, krajzega z silnikiem siłowym. Tel. 695 067 919.

Sprzedam. Ciągnik C-330, Deutz, 3-cylindrowy, stan bardzo dobry, c. 25 000 zł. Tel. 721 936 485.

Sprzedam. Kopaczka do ziemniaków, przystosowana do ciągnika, sadzarka. Tel. 514 620 835.

ZWIERZĘTA

Sprzedam. Cielęta mięsne od dwóch tygodni do starterów. Tel. 517 055 016.

PRAWO JAZDY
AM, A1, A2, A, B, BE, C, CE, D
Chełm, Lwowska 24A
OŚRODEK SZKOLENIA KIEROWCÓW
Leszek Kaluźniak
KORONA
tel. Biuro 82 569 90 90

eprasa.pl 3c760dd91d

PROFESJONALIŚCI W NIERUCHOMOŚCIACH I KREDYTACH

Chcesz SPRZEDAĆ lub KUPIĆ MIESZKANIE, DOM, a może DZIAŁKĘ?
ZRÓB TO Z NAMI!
Zadzwoń aby dowiedzieć się więcej!

PÓŁNOC NIERUCHOMOŚCI

Darmowa konsultacja na temat twojej nieruchomości

Patrycja Szmagalska 518 524 828
Jonatan Urban 885 851 148
Sylwia Wasyluk 669 494 034
Karolina Hurko 665 751 038
Marta Worobij 885 851 163

Coraz chętniej rozglądamy się za małymi domami...

Polacy szukają domów. Ich największym zainteresowaniem cieszą się małe metraże. Najwięcej osób rozgląda się za domami od 80 metrów kwadratowych. Wśród nich są nie tylko osoby zainteresowane domami z drugiej ręki. 57 proc. ankietowanych przez Nieruchomosci-online.pl bierze pod uwagę zarówno rynek pierwotny, jak i wtórny. Dlaczego? Odpowiedź jest prosta: chodzi o pieniądze.

Liczy się cena

– My raczej zdecydujemy się na używany dom, ale – i to jest warunek – w dobrym stanie – mówią nam **Karolina** i **Dariusz**, młode małżeństwo. Obecnie są na etapie poszukiwania własnego „M". Dlaczego dom z drugiej ręki?

– Bierzemy pod uwagę stan naszego budżetu, a konkretnie wysokość raty, którą będziemy w stanie spłacać – odpowiada Karolina. – Jesteśmy mocno ograniczeni, a na rodzinę nie możemy liczyć. Ich też nie stać na taką pomoc – dodaje. Jak idą poszukiwania? – Mamy na liście trzy domy. Zaczynamy je oglądać. Jeśli dogadamy się z którymś z właścicieli, to zaczniemy sprawę finalizować – liczy po cichu małżeństwo. I dodaje, że z bankiem już rozmawiają.

Najpopularniejsze małe metraże?

Pierwszą i największą grupę wśród aktywnie poszukujących stanowią osoby, które rozglądają się za domem o powierzchni od 80 mkw. To 35 proc. uczestników sondażu. Drugą grupę stanowią osoby, które biorą pod uwagę dom liczący od 100 mkw. To 24 proc. badanych. W 120 mkw. celuje 22 proc. ankietowanych, a 160 mkw. – 10 proc. Domu o powierzchni od 200 mkw. chce szukać mniej niż co dziesiąta osoba. A zatem przeważają nieruchomości o małym metrażu, tańsze w utrzymaniu. Ile planują wydać na inwestycję? Do 700 tys. zł – tak deklaruje ponad 46 proc. osób poszukujących domu. 17 proc. ankietowanych wskazało, że granicą „bólu" jest dla nich 1 mln zł, a 16 proc. – 800 tys. zł.

Dlaczego dom?

Trzeba się cofnąć i przeanalizować rynek nieruchomości. – W ostatnim roku na rynku domów nie było takich szoków jak w mieszkaniówce, gdzie wahania popytu były spowodowane m.in. programami rządowymi – odpowiada **Rafał Bieńkowski** z Nieruchomosci-online.pl.

I dodaje: – Na rynku domów jest stabilniej, chociaż trzeba podkreślić, że ceny domów także są postrzegane jako zdecydowanie zbyt wysokie, co zniechęca część potencjalnych kupujących. A dzieje się tak, gdyż sprzedający często nie chcą obniżać cen, licząc na dalszy wzrost, a to z kolei ogranicza popyt.

Zalety małego domu

– Pandemia dużo zmieniła w postrzeganiu domów o mniejszym metrażu. Doceniliśmy własny ogródek, przestrzeń, w której możemy się schronić. Kolejnym, ważnym czynnikiem był wzrost cen czynszów w blokach mieszkalnych. Ludzie zaczęli szukać domów wolnostojących i zamieniać na nie mieszkania. Poza tym wielu inwestorów, planując budowę domu, wzięło pod uwagę wzrost ceny materiałów budowlanych, co wpłynęło na całkowity koszt nieruchomości – mówi agentka Północ Nieruchomości w Chełmie, **Karolina Hurko**. Dodaje, że małe domy mają swój urok. – Są przytulne, można je urządzić tak, że każda strefa spełni swoją rolę. Także koszt utrzymania takiego domu jest mniejszy. Nic dziwnego, że wiele rodzin, szczególnie tych dwa plus jeden, skłania się ku takiemu rozwiązaniu. Tym bardziej że na rynku jest wiele ofert małych domów do remontu, które można zmodernizować według własnego projektu – zaznacza.

News4Media

DZIAŁKA BUDOWLANA 23 ar W SIEDLISZCZU
70 000 PLN

tel. 885 851 163

LOKAL 100 m² W CENTRUM CHEŁMA
344 119 PLN

tel. 518 524 828

LOKAL 120 m² PRZY UL. SZYMANOWSKIEGO
750 000 PLN

tel. 518 524 828

OŚRODEK KUBUSÓWKA W OKUNINCE
1 800 000 PLN

tel. 518 524 828

DOMEK MACIEJÓW
150 000 PLN

tel. 885 851 163

NAJNOWSZE INFORMACJE
WWW.SUPERTYDZIEN.PL

DOM LISZNO KOLONIA
300 000 PLN

tel. 885 851 163

DOM SIELEC
259 000 PLN

tel. 885 851 163

DZIAŁKI INWESTYCYJNE ŚWIERSZCZÓW KOLONIA
380 000 PLN

tel. 885 851 163

DOM STAN DEWELOPERSKI VILLA PARK
630 000 PLN

tel. 885 851 163

MIESZKANIE KAPLONOSY KOLONIA
115 000 PLN

tel. 885 851 163

SKLEP SPOŻYWCZY W CHEŁMIE
330 000 PLN

tel. 885 851 163

UWAŻAJ!
Od nas można się uzależnić!
Najwięcej ciekawych informacji każdego dnia na www.supertydzien.pl
super tydzień chełmski

eprasa.pl 3c760dd91d

Wszystkie ogłoszenia znajdziesz na stronie www.supertydzien.pl

Kupię bydło w każdej kondycji, pourazowe. Tel. 795 227 321.

Sprzedam. Jałówka, 3-miesięczna, cielna, c. 5 300 zł. Tel. 605 607 189.

Baranki, owieczki, 450 zł. Tel. 510 974 602.

INNE

Sprzedam. Miód z własnej pasieki. Tel. 603 583 234.

Sprzedam. Drewno opałowe, bardzo suche, sosna, jabłoń, czereśnie gotowe o palenia, gm. Leśniowice, c. 250 zł/m3. Tel. 517 164 975.

Sprzedam. Ziemniaki bellarosa, możliwość transportu. Tel. 517 117 757.

Sprzedam. Drewno opałowe bardzo suche: czereśnia - 4.2 m3 i ciętej jabłoni - 3,5 m3, sosna - 4,0 m3 sezonowana, gotowa do palenia i wędzenia wędlin, c. od 250 zł/3, gm. Leśniowice. Tel. 517 164 975.

Sprzedam olszynę, c. 200 zł/m3. Tel. 608 735 891.

Sprzedam. Kuchenka gazowa, 4-palnikowa, stan bdb., butla 11 kg, gniotownik do zboża, nowy. Tel. 505 379 990.

Sprzedam. Ziemniaki jadalne bellarosa, lili. Tel. 694 237 263.

Sprzedam. Ziemniaki jadalne, możliwość dowozu. Tel. 602 557 285.

Sprzedam. Ul dadant z pszczołami podkarmionymi na zimę, plus 50 szt. pustych. Tel. 662 096 776.

Sprzedam. Ziemniaki jurek, magnolia, triada. Tel. 697 776 706.

Sprzedam. Drewno: olcha, osika, pocięta, porąbana, sucha, c. 150 zł. Tel. 666 735 590.

PRACA

DAM PRACĘ

Przyjmę do pracy murarzy, tynkarzy z doświadczeniem lub do przyuczenia, Tel. 730 658 803.

Praca dla stomatologa, 886 768 767

Zatrudnię. Handlowców, ankieterów, wynagrodzenie 5 000 zł. Tel. 515 953 229.

SZUKAM PRACY

Murarz, tynkarz, docieplenio-wiec, wszelkie prace budowlane. Tel. 511 681 542.

Mycie okien, zakupy, sprzątanie na terenie Chełma. Tel. 519 700 179.

Mycie okien, sprzątanie, wszelkie prace domowe, c. 26 zł/h. Tel. 732 346 662.

Cięcie, rąbanie drewna, wrzucanie węgla, wycinka krzaków, porządki w ogrodzie. Tel. 518 908 516.

Koszenie trawy kosą spalinową, cięcie drewna, rąbanie. Tel. 577 775 818.

Wycinka drzew, krzewów, cięcie drewna, koszenie trawy kosą spalinową. Tel. 666 735 590.

Emerytowana nauczycielka, z rekomendacjami i doświadczeniem w roli opiekunki małych dzieci, szuka zatrudnienia. Najchętniej na os. Zachód, w centrum Chełma lub na os. Dyrekcja. Tel. 727 304 740.

DOM I OGRÓD

AGD/RTV

Sprzedam. Pralka automatyczna, bardzo mało używana. Tel. 516 193 996.

MEBLE

Sprzedam.Wersalka i fotel po renowacji, nowy materiał, gąbka, sprężyny, c. 950 zł. Tel. 507 841 669.

Sprzedam. Wersalka po renowacji, jak nowa, możliwy transport, c. 650 zł. Tel. 507 841 669.

OGRÓD

Sprzedam sadzonki truskawek, odmiany honeoye, młoda plantacja, c.1 szt./40 groszy. Tel. 661 091 565.

POZOSTAŁE

Sprzedam. Stół do warsztatu lub garażu, 135 x 90 x 65, na kółkach, c. do uzg. Tel. 668 445 211.

Sprzedam. Materac mimas multi silver, 120 x 200 x 22, nowy. Tel. 691 517 696.

Sprzedam. Drzwi wewnętrzne z futrynami, mleczne szyby, klamki, pokojowe „80" - 4 sztuki, łazienkowe „70" - 1 sztuka, „60" - 1 sztuka. Tel. 505 395 211.

BUDOWLANE

Sprzedam. Betoniarka 250 m3, pierwszy właściciel, waga suwakowa, 1000 kg, c. 2 100 zł. Tel. 510 287 137.

Sprzedam. Stemple budowlane, różny rozmiar: 2 m, 2.5 m, 3 m, 3.5 m. Tel. 694 488 937.

Sprzedam. Blachy trapez - 4 szt., szer. 92 cm, dł. 450 cm, ocynkowane, stan dobry, płyty drogowe 10 szt. Tel. 691 308 955.

Sprzedam. Betoniarka siłowa, sprawna. Tel. 504 175 911.

RÓŻNE

Odbiorę złom własnym transportem, każda ilość. Tel. 509 063 790.

Przewiozę różne rzeczy własnym transportem. Tel. 509 063 790.

Sprzedam. Brony 5, rusztowanie na wóz, płużek konny, zamrażarka, lodówka, drzwi balkonowe drewniane. Tel. 825 671 549.

Odbiorę złom własnym transportem, każda ilość. Tel. 509 063 790.

Sprzedam. Walizki tekturowe, zegarki damskie, żelazka z lat 50. Tel. 504 377 961.

Sprzedam. Podkaszarka elektryczna - c. 80 zł, rower - c. 100 zł. Tel. 506 468 070.

Przewiozę różne rzeczy, własny transport. Tel. 509 063 790.

Skupujemy motocykle, antyki, starocie i pamiątki z PRL. Tel. 698 693 846.

SPRZEDAM INNE

Sprzedam. Drewno grabowe, suche, cięte i rąbane, dowóz. Tel. 515 510 683.

Sprzedam. Bojler 2-płaszczowy 80 l, mało używany c. 150 zł. Tel. 506 468 070.

Drewno na opał, różne, transport gratis, c. od 200 zł. Tel. 508 105 472.

Sprzedam. Zamrażarka, lodówka, drzwi balkonowe, płużek, drzwi wyjściowe z szybą, drzwi, brony piątki. Tel. 825 671 549.

Skóry baranie, licowe, jasne, ciemne, zamszowe, kupony materiałowe. Tel. 504 377 961.

7 garniturów, 7 marynarek, na 176 cm, różne kolory, z bardzo dobrych materiałów, jak nowe. Tel. 504 377 961.

Sprzedam. Okazja, wyprzedaż, różne rowery oraz koła, 100 proc. sprawne, tanio. Tel. 515 710 661.

Sprzedam. Drewno opałowe: dąb, grab, czereśnia, sosna, osika, klon. Tel. 517 845 500.

Sprzedam. Maszyna do szycia Singer, nożna, sprawna, zabytek, cena do uzgodnienia. Tel. 662 096 603.

Sprzedam. Blacha ocynkowana, płaska, nowa, 15 sztuk, grubość 0,5 mm, c. 100 zł/1 sztuka. Tel. 500 846 417.

Sprzedam. Wózek inwalidzki „Timago", c. 400 zł. Tel. 502 225 587.

Sprzedam. Wyposażenie sklepu spożywczego, c. 5 000 zł. Tel. 513 010 108.

Sprzedam. Stół wibracyjny, c. 1200 zł, formy do płyt betonowych. Tel. 887 830 543.

Sprzedam wyposażenie sklepu spożywczego: regały i lodówki. Cena 3000 zł. Tel. 799 047 084.

Drewno opałowe: olcha, dąb, grab, suche, układane. Tel. 609 088 450.

Drewno opałowe, c. od 120 zł. Tel. 664 847 474.

Sprzedam. Kupony ogłoszeniowe Super Tygodnia. Tel. 606 669 737.

Sprzedam. Wagi elektroniczne. Tel. 513 010 108.

Bale osikowe 2,50 m x 1 cal, szer. powyżej 10 cm, deski sosna 2,50 m x 1 cal, szer. ponad 10 cm. Tel. 507 377 277.

Sprzedam. Piec c.o. „Zembiec", 21 kW, drewno, węgiel, miał, stan dobry, c. 1 000 zł. Tel. 601 879 385.

Drzwi balkonowe, sosnowe, lakierowane, c. 200 zł. Tel. 500 846 417.

Sprzedam. Drzwi zewnętrzne drewniane, okno plastikowe białe. Tel. 500 846 412.

Sprzedam. 2 rowery dla czterolatka, c. do uzg. Tel. 693 218 365.

Sprzedam w cenie złomu maszynę obuwniczą do szycia. Tel. 691 610 719.

KUPIĘ INNE

Kupię aparaty fotograficzne, monety, medale, pamiątki wojskowe. Tel. 796 273 327.

Kupię: Fasolę tyczną „Jaś" - drobną, lucernę. Tel. 500 717 972.

Kupię. antyki, monety, militaria, znaczki, pocztówki, płyty, medale. Tel. 605 541 416.

KUPONY NA BEZPŁATNE OGŁOSZENIA DROBNE MOŻNA WRZUCAĆ DO SKRZYNEK:

REJOWIEC
- na byłym budynku Urzędu Gminy obok wejścia

WŁODAWA
- sklep „Slawex", Al. Jana Pawła II 23

KRASNYSTAW
- ul. Poniatowskiego 4C
- przy biurze TBS (naprzeciw „Stokrotki")

SIENNICA RÓŻANA
- sklep „Groszek"

CHEŁM
- przy wejściu do marketu „Stokrotka" na os. Zachód
- przy wejściu do „Carrefoura" na ścianie apteki
- na targowisku przy al. Piłsudskiego
- przy bramie wejściowej na targowisko przy al. Armii Krajowej
- przy wejściu do sklepu „Gazda" ul. Trubakowska
- na nowym targowisku przy placu Kupieckim (główne wejście)
- przy wjeździe na teren byłej składnicy wojskowej przy ul. Hrubieszowskiej
- przy wejściu do „Carrefoura" na ścianie apteki

SIEDLISZCZE
- klubokawiarnia „ZEBERKA", ul. Lubelska 33

LEŚNIOWICE
- Sklep Ren-Zbig Politówka 19b (naprzeciwko UG Leśniowice)

KAMIEŃ
- sklep „Gama"

ŻMUDŹ
- sklep „Lewiatan"

DOROHUSK
- na ogrodzeniu przy sklepie „Lewiatan"

BIAŁOPOLE
- sklep „Lewiatan"

Serdecznie zapraszamy!

UWAGA! Ogłoszenia o usługach są płatne i nie będą przyjmowane na kuponach. Można je wykupić przez internet na stronie www.supertydzien.pl lub w redakcji

KUPON na bezpłatne ogłoszenie drobne

super tydzień chełmski

kategoria

MOTORYZACJA
- ☐ Samochody kupno
- ☐ Samochody sprzedaż
- ☐ Motocykle i quady
- ☐ Inne Motoryzacja

NIERUCHOMOŚCI
- ☐ Domy
- ☐ Mieszkania
- ☐ Lokale
- ☐ Działki

DOM I OGRÓD
- ☐ AGD/RTV
- ☐ Meble
- ☐ Ogród
- ☐ Pozostałe

ROLNICTWO
- ☐ Maszyny
- ☐ Zwierzęta
- ☐ Inne

PRACA
- ☐ Dam pracę
- ☐ Szukam pracy

- ☐ **BUDOWLANE**
- ☐ **ZDROWIE I URODA**

- ☐ **MATRYMONIALNE**
- ☐ **TURYSTYKA**
- ☐ **SPRZEDAM INNE**
- ☐ **KUPIĘ INNE**
- ☐ **RÓŻNE**

treść (maksymalnie do 50 znaków)

cena: ____ **telefon:** ____

Dane ogłoszeniodawcy (do wiadomości redakcji)

imię i nazwisko: .....

adres i telefon: .....

1 KUPON = 1 EMISJA

Wszystkie ogłoszenia znajdziesz na stronie wwwsupertydzien.pl

eprasa.pl 3c760dd91d

TV PROGRAM super tydzień chełmski

Program telewizyjny 23 - 29.09.2024

Bez skrupułów Toma Clancy'ego

Polsat, sobota 28.09, godz. 23.10

Komandos elitarnej jednostki Navy SEALs John Kelly (Michael B. Jordan) wraz ze swoim oddziałem zostaje wysłany do Aleppo w Syrii. Mają tam odbić z rąk najemników amerykańskiego agenta. Sytuacja komplikuje się, gdy Amerykanie odkrywają, że porywacze to rosyjscy żołnierze. Trzy miesiące później, w odwecie za ich rolę w tej misji, kilku członków zespołu zostaje potajemnie zamordowanych przez agentów FSB. Ginie również ciężarna żona Johna, Pam (Lauren London), gdy Rosjanie włamują się do ich domu w Waszyngtonie. Kelly zabija napastników, po czym zostaje zabrany do szpitala w ciężkim stanie. Gdy odzyskuje siły, postanawia za wszelką cenę odnaleźć ludzi, którzy stoją za zabójstwem ukochanej i nienarodzonej córki. Łączy siły z koleżanką z Navy SEALs, Karen Greer i agentem CIA Robertem Ritterem. Niebawem wspólnie odkrywają istnienie spisku, który może pogrążyć Stany Zjednoczone i Rosję w wojnie. Kierując się lojalnością wobec ojczyzny, Kelly musi walczyć ze swoimi wrogami bez wyrzutów sumienia, jeśli chce zapobiec katastrofie i ujawnić potężne postacie stojące za intrygą.

Miłość, ślub i inne nieszczęścia

TVP 2, sobota 28.09, godz. 23.20

Trwają przygotowania do wystawnego ślubu bostońskiego polityka, kandydata na burmistrza Roberta Bartona (Dennis Staroselsky). Organizacją uroczystości zajmuje się początkująca organizatorka wesel Jessie (Maggie Grace), która właśnie w niezwykle niefortunnych okolicznościach rozstała się ze swoim chłopakiem. Za kulisami rozgrywa się szereg miłosnych historii. Nadąsany pracownik cateringu Lawrence (Jeremy Irons) nawiązuje relację z niedowidzącą Sarą (Diane Keaton). Ritchie (Andrew Bachelor), przewodnik wycieczek, zakochuje się w jednej z uczestniczek wyprawy. Brat pana młodego Jimmy (Andy Goldenberg) bierze udział w randkowym show, gdzie poznaje Svetlanę (Melinda Hill). Sama Jessie natomiast wpada w oko muzykowi Mackowi (Diego Boneta). Wbrew woli kolegi z zespołu (Jesse McCartney) zamierza on spełnić prośbę dziewczyny i zgrać na weselu Bartona.

Paranoja

TVP 2, niedziela 29.09, godz. 20.00

Adam Cassidy (Liam Hemsworth) pracuje w korporacji z branży technologicznej, należącej do Nicolasa Wyatta (Gary Oldman). Dawny pracodawca szantażuje go oskarżeniem o defraudację. Proponuje, że nie wniesie przeciwko niemu pozwu, jeśli Cassidy zostanie jego szpiegiem, informującym o działaniach konkurencji. Po przeszkoleniu Adam zatrudnia się w przedsiębiorstwie byłego mentora Wyatta, Jocka Goddarda (Harrison Ford). Na zlecenie Nicolasa Adam ma zdobyć dostęp do ściśle strzeżonych projektów firmy Goddarda. Ignoruje ostrzeżenia agenta FBI Gamble'a (Josh Holloway), że już trzech byłych pracowników Wyatta, którzy zatrudnili się w przedsiębiorstwie Jocka, zginęło w zagadkowych okolicznościach...

Ciche miejsce 2

TVN, niedziela 29.09, godz. 21.15

Po ostatnich tragicznych wydarzeniach i śmierci Lee Abbotta (John Krasinski), jego żona Evelyn (Emily Blunt) jest zmuszona opuścić farmę, która stanowiła schronienie dla niej i jej bliskich. Wraz z dziećmi wyrusza w podróż w nieznane. Mierząc się z niebezpieczeństwami, które czekają na nich w zewnętrznym świecie, rodzina musi pamiętać, że jedynym gwarantem bezpieczeństwa jest życie w całkowitej ciszy. Wokół nadal czają się bowiem potwory reagujące na każdy dźwięk. Wkrótce Evelyn i jej dzieci przekonują się, że poza farmą monstra, z którymi już wcześniej mieli do czynienia, nie są jedynym zagrożeniem.

Poranek kojota

Polsat, niedziela 29.09, godz. 23.10

Nieśmiały rysownik komiksów Kuba zgadza się zastąpić podczas eleganckiego bankietu swojego kolegę - kelnera. Podczas imprezy poznaje atrakcyjną piosenkarkę Noemi, w której zakochuje się z wzajemnością. Na wieść o tym jej partner Brylant wpada w złość. Mężczyzna jest winny sporą sumę gangsterowi Dzikiemu, a małżeństwo z Noemi pomogłoby mu spłacić długi i ocalić życie. Zaniepokojeni rozwojem sytuacji przestępcy zaczynają też interesować się tajemniczym adoratorem Noemi. Także Stefanowi, ojczymowi dziewczyny, nie podoba się znajomość pasierbicy z Kubą. Chce on zmusić młodego artystę, by zerwał kontakty z dziewczyną...

© www.telepress24.com telepress24@gmail.com

TVP 1

7.00 Transmisja Mszy Świętej
7.30 Studio Raban - magazyn
8.00 Akacjowa 38 (432) - serial
8.45 Ranczo s.V (54) - serial
9.45 Komisarz Alex (109) - serial
10.45 Ojciec Mateusz (93) - serial
11.35 Korona królów. Jagiellonowie (204) - serial
12.10 Agrobiznes
12.35 Magazyn Rolniczy
12.55 Raj na Ziemi. Dziewicza planeta - Alaska. Ostatnia Granica Ameryki
14.00 Wichrowe wzgórze (12) - serial
14.55 Jaka to melodia?
15.35 Gra słów. Krzyżówka
16.05 Dziedzictwo (353) - serial
17.00 Teleexpress, Pogoda
17.20 Jaka to melodia?
17.55 Klan (4373) - telenowela
18.25 Reporterzy - magazyn
18.45 Akacjowa 38 (459) - serial
19.30 Program informacyjny 19.30
19.55 Pytanie dnia
20.10 Sport, Pogoda
20.30 Teatr Telewizji - Bigda idzie! - spektakl teatralny, reż. Andrzej Wajda, wyk. Krzysztof Globisz, Olgierd Łukaszewicz, Andrzej Seweryn, Krzysztof Kolberger, Janusz Gajos, Mariusz Bonaszewski, Dorota Segda (HIT)
22.15 Świat bez fikcji - Mjanma - zapomniana rewolucja
23.15 Balans bieli - magazyn
0.00 Gambit - komedia, USA
2.00 Bogowie ulicy - film fabularny, USA, reż. David Ayer
4.00 Film dokumentalny

TVP 2

4.30 Na dobre i na złe (871) - serial
5.30 M jak miłość (1665) - serial
6.20 Dobre historie - Współuzależnienie - magazyn
6.55 Barwy szczęścia (3034) - serial
7.30 Pytanie na śniadanie
11.15 Okrasa łamie przepisy
11.50 Tańcząca ze światem sezon III - Jordania (5) - magazyn
12.30 Koło fortuny - teleturniej
13.15 Miłość i nadzieja (36) - serial
14.05 Va Banque (787) - teleturniej
14.35 Na sygnale (599) - Kto zajmie się dziećmi? - serial
15.05 Na dobre i na złe (925) Muzyka rządzi - serial
16.00 Koło fortuny - teleturniej
16.35 Familiada - teleturniej
17.20 Miłość i nadzieja (37) - serial
18.15 Va Banque (788) - teleturniej
18.50 Jeden z dziesięciu - teleturniej
19.30 Barwy szczęścia (3034) - serial
20.05 Barwy szczęścia (3035) - serial
20.40 Kulisy serialu
20.55 M jak miłość (1813) - serial
21.55 Na sygnale (600) - serial
22.30 Król (7) - serial
23.40 Karate po polsku - film obyczajowy, reż. Wojciech Wójcik, wyk. Edward Żentara, Dorota Kamińska, Zbigniew Buczkowski, Jerzy Trela, Halina Buyno - Łoza, Bernard Ładysz (HIT)
1.25 O mnie się nie martw (13) - serial
2.25 Zdrajca - film fabularny, Brazylia, Niemcy, Włochy, Francja, reż. Marco Bellocchio, wyk. Pierfrancesco Favino, Luigi Lo Cascio, Fabizio Ferracane
5.00 Zakończenie dnia

POLSAT

6.00 Nowy dzień z Polsat News
8.30 Malanowski i Partnerzy
9.30 Sekrety rodziny
10.30 Dlaczego ja?
11.30 Gliniarze
13.30 Trudne sprawy
14.35 Dlaczego ja?
15.50 Wydarzenia, Pogoda
16.20 Interwencja
16.30 Na ratunek 112
17.00 Gliniarze
18.00 Pierwsza miłość
18.50 Wydarzenia, Sport, Pogoda
19.18 Gość Wydarzeń
19.35 Malanowski. Nowe rozdanie

20.10 MEGA HIT - Bez skrupułów Toma Clancy'ego - dramat kryminalny, USA, 2021, reż. Stefano Sollima, wyk. Michael B. Jordan, Jamie Bell, Jodie Turner - Smith, Guy Pearce (HIT)
22.45 Życzenie śmierci - film sensacyjny, USA, Kanada, 2018, reż. Eli Roth, wyk. Bruce Willis, Vincent D'Onofrio, Elisabeth Shue, Camila Morrone
1.15 Misjonarz - film sensacyjny, USA, 2007, reż. Dolph Lundgren, wyk. Dolph Lundgren, Kateri Walker, Chelsea Ricketts, Matthew Tompkins
3.00 Zjedz Alaskę
3.30 Nasz nowy dom

TVN

5.40 Uwaga!
5.55 Ukryta prawda
6.50 Kuchenne rewolucje - program kulinarno - rozrywkowy
7.45 Dzień Dobry TVN - magazyn
11.30 B&B love - program rozrywkowy
12.05 Kuchenne rewolucje - program kulinarno - rozrywkowy
13.10 Ukryta prawda
14.15 Detektywi - serial
15.25 Kuchenne rewolucje - program kulinarno - rozrywkowy
16.35 Ukryta prawda
17.40 Detektywi - serial
18.45 Sport, Pogoda, Fakty
19.40 Uwaga!
20.00 Doradca smaku
20.10 Na Wspólnej - serial
20.50 B&B love - program rozrywkowy
21.30 Totalne remonty Szelągowskiej
22.35 Morderczynie - miniserial

23.35 Całe szczęście - komedia romantyczna, Polska 2019, reż. Tomasz Konecki, wyk. Roma Gąsiorowska, Piotr Adamczyk, Maksymilian Balcerowski, Joanna Liszowska, Tomasz Sapryk (HIT)
1.55 Detektyw - miniserial
3.10 Co za tydzień
3.45 Szpital - program obyczajowy
4.50 Uwaga!

PONIEDZIAŁEK, 23.09

TVN 7

5.05 Szkoła - program obyczajowy
7.00 Szpital - program obyczajowy
8.00 Ukryta prawda
11.00 Detektywi - serial
12.00 W - 11 Wydział Śledczy - program kryminalny
12.45 Szpital - program obyczajowy
13.45 Sekrety życia
14.50 Sędzia Anna Maria Wesołowska
16.50 Sekrety życia
17.55 Szpital - program obyczajowy
18.55 Ukryta prawda
20.00 Hotel Paradise
21.00 Anatomia piękna
22.00 Idealny facet dla mojej dziewczyny - komedia, Polska 2009, reż. Tomasz Konecki, wyk. Marcin Dorociński, Magdalena Boczarska, Izabela Kuna, Danuta Stenka, Krzysztof Globisz, Tomasz Karolak, Bronisław Wrocławski (HIT)
0.40 Wielki Mike - film obyczajowy, USA 2009, reż. John Lee Hancock, wyk. Sandra Bullock, Tim McGraw, Quinton Aaron
3.20 Mówię Wam
3.55 Druga strona medalu

TV PULS

6.00 Nash Bridges - serial
8.00 Kobra - oddział specjalny - serial
9.00 Unforgettable: Zapisane w pamięci - serial
10.00 Zaklinaczka duchów - serial
11.00 Nie igraj z aniołem - telenowela
13.00 Zaklinaczka duchów - serial
14.00 Unforgettable: Zapisane w pamięci - serial
15.00 Lombard: Życie pod zastaw
16.00 Kurierzy - serial
18.00 Lombard: Życie pod zastaw
20.00 Akt zemsty - film sensacyjny, USA 2017, reż. Isaac Florentine, wyk. Antonio Banderas, Karl Urban, Paz Vega (HIT)
21.50 Elita zabójców - film sensacyjny, USA, Australia 2011, reż. Gary McKendry, wyk. Jason Statham, Clive Owen, Robert De Niro, Dominic Purcell
0.10 9 kul - thriller, USA 2021, reż. Gigi Gaston, wyk. Cam Gigandet, La La Anthony, Lena Headey, Sam Worthington
2.25 Dzielnica strachu - serial
3.25 Menu na miarę
4.00 Taki jest świat

TRWAM

12.00 Anioł Pański **12.03** Informacje dnia **12.20** Leśni mocarze **13.10** Edukacja domowa **13.30** Msza święta **14.20** Muzyczne chwile **14.30** Mała Nellie od Świętego Boga **15.00** PSL - skradziona tożsamość **15.50** Ma się rozumieć **16.00** Informacje dnia **16.10** Sanktuaria polskie **16.30** Porady Medyczne Bonifratrów **17.00** Świadkowie **17.30** Spotkanie Rodziny Radia Maryja **20.00** Informacje dnia **20.20** Różaniec **20.50** Myśląc Historia **21.00** Apel Jasnogórski **21.20** Informacje dnia **21.40** Polski Punkt Widzenia **22.00** Z wędką nad wodę **22.30** Filmowe Życiorysy PL **23.10** Nuty nadziei **23.20** Kobiety wolności

SUPER POLSAT

6.00 SuperLudzie **6.30** Na ratunek 112 **8.30** Hell's Kitchen - Piekielna Kuchnia **10.00** Wydarzenia 24 **10.30** SuperLudzie **11.30** Świat według Kiepskich **14.15** Hell's Kitchen - Piekielna Kuchnia **15.50** Wydarzenia **16.10** Więcej wydarzeń **16.20** Gość Wydarzeń 24 **16.50** Hardkorowy lombard **17.50** Świat według Kiepskich **20.00** Sołtysi **21.00** 48H. Zaginieni **22.05** Szkoła uwodzenia 2 - komediodramat, USA, 2000, reż. Roger Kumble, wyk. Robin Dunne, Sarah Thompson, Keri Lynn Pratt, Adams Amy, Barry Flatman, Mimi Rogers **23.55** Koszmar następnego lata - horror **2.00** Świat według Kiepskich

TVP SPORT

Piłka nożna: Kotwica Kołobrzeg - Górnik Łęczna **8.15** Piłka nożna: Miedź Legnica - Ruch Chorzów **10.20** Kolarstwo szosowe - MŚ Zurych - jazda na czas **12.30** Rafał Wilk - człowiek ze stali 2.0 - film dok. **13.15** Żużel - Indywidualne ME, Chorzów **15.15** Piłka nożna: Podbeskidzie Bielsko - Biała - Zagłębie Sosnowiec **17.10** Magazyn 2.ligi piłkarskiej **18.00** Betclic 1. Liga magazyn **19.30** Piłka nożna: Lech Poznań - Śląsk Wrocław **21.35** GOL - magazyn **22.45** Sportowy Wieczór **23.15** Giganci siatkówki, turniej kobiet, Twardogóra **1.05** IO Paryż 2024 - Kolarstwo torowe. omnium kobiet Pikulik

TTV

5.05 Detektywi. Na zlecenie **5.50** DeFacto **6.15** Express **6.35** Diabelnie boskie - serial **7.00** Ukryta prawda **8.00** Szpital - program obyczajowy **10.00** Kartoteka **11.05** Zakup w ciemno **12.05** Życie na kredycie **12.40** Damy i wieśniaczki. PL **13.45** Diabelnie boskie - serial **14.40** Gogglebox. Przed telewizorem **15.45** Express **16.05** Zakup w ciemno **17.10** Usterka **17.45** Express **18.00** Sport **18.05** Dobra robota **18.40** Złomowisko PL **19.45** Express **20.05** Zakup w ciemno **21.15** Piłkarki. Dziewczyny z boiska **21.45** Express **22.00** Gogglebox. Przed telewizorem **0.00** Damy i wieśniaczki. PL **1.00** Nasi w mundurach

STOPKLATKA

6.00 Scena Śmiechu **6.45** Matki, żony i kochanki - serial **7.50** Kolumbowie - serial **8.55** Kojak - serial **10.00** Komisarz Rex - serial **12.00** Katastrofy w przestworzach **16.00** Kojak - serial **18.05** Komisarz Rex - serial **19.05** Hudson i Rex- serial **20.00** Dorwać Wattsa - komedia **22.15** Krzyżowy ogień - dramat

TV 4

11.00 Trudne sprawy **14.00** Policjantki i Policjanci **15.00** Na ratunek 112 **16.00** Policjantki i Policjanci **18.00** Łowcy Skarbów **19.00** Policjantki i Policjanci **20.00** Uroczysko **20.30** Sprawiedliwi - Wydział Kryminalny **21.30** Miłość za wszelką cenę **22.30** Pamiętniki z wakacji **23.40** Samotny gringo - film sensacyjny

TV6

8.00 Policjantki i Policjanci **9.00** Kobra - oddział specjalny **12.00** Detektywi w akcji **13.05** Więzienie **14.00** Policjantki i Policjanci **16.00** Kobra - oddział specjalny **17.00** Magnum: Detektyw z Hawajów **18.00** Strażnik Teksasu **20.00** CSI: Kryminalne zagadki Nowego Jorku **22.00** Sprawiedliwi - Wydział Kryminalny**6.10**

eprasa.pl 3c760dd91d

TVP 1

7.00 Transmisja Mszy Świętej
7.30 Kościół z bliska
8.00 Akacjowa 38 (433) - serial
8.45 Ranczo s.V (55) - serial
9.45 Komisarz Alex (110) - serial
10.45 Ojciec Mateusz (94) - serial
11.35 Korona królów. Jagiellonowie (205) - telenowela
12.10 Agrobiznes
12.35 Magazyn Rolniczy
12.50 Wyzwania sawanny
14.00 Wichrowe wzgórze (13) - serial
14.55 Jaka to melodia?
15.35 Gra słów. Krzyżówka
16.05 Dziedzictwo (354) - serial
17.00 Teleexpress, Pogoda
17.20 Jaka to melodia?
17.55 Klan (4374) - telenowela
18.25 Reporterzy - magazyn
18.45 Akacjowa 38 (460) - serial
19.30 Program informacyjny 19.30
19.55 Pytanie dnia
20.10 Sport, Pogoda
20.30 Korona królów. Jagiellonowie (206) - serial
21.05 Porzucony (4) - serial
22.05 Magazyn Ekspresu Reporterów
23.00 49. Festiwal Polskich Filmów Fabularnych w Gdyni - studio festiwalowe - relacja
23.20 Tak dużo i tak mało
0.30 Virtuti - dramat wojenny, reż. Jacek Butrymowicz, wyk. Kazimierz Wysota, Dorota Pomykała, Arkadiusz Bazak, Zbigniew Buczkowski
2.30 Coco Chanel - film biograficzny, Belgia, Francja
4.25 Notacje - Jolanta Kolczyńska. Powstanie Warszawskie

TVP 2

5.35 M jak miłość (1666) - serial
6.25 Jeden dzień z życia
6.55 Barwy szczęścia (3035) - serial
7.30 Pytanie na śniadanie - pobudka
7.55 Pytanie na śniadanie
11.15 Mamaland (3) - Zdrowie - magazyn
11.55 ZdroWY Plan
12.30 Koło fortuny - teleturniej
13.15 Miłość i nadzieja (37) - serial
14.05 Va Banque (788) - teleturniej
14.35 Na sygnale (600) - serial
15.05 M jak miłość (1813) - serial
16.00 Koło fortuny - teleturniej
16.35 Familiada - teleturniej
17.20 Miłość i nadzieja (38) - serial
18.15 Va Banque (789) - teleturniej
18.50 Jeden z dziesięciu - teleturniej
19.30 Barwy szczęścia (3035) - serial
20.05 Barwy szczęścia (3036) - serial
20.40 Kulisy serialu
20.55 M jak miłość (1814) - serial
21.55 Na sygnale (601) - serial
22.30 Król (8) - serial
23.50 Nadzwyczajni - dramat, HIT Francja, reż. Olivier Nakache, ... ric Toledano, wyk. Vincent Cassel, Reda Kateb, Hlne Vincent, Catherine Mouchet, Bryan Mialoundama
1.55 Protektor - film fabularny, USA, reż. Boaz Yakin, wyk. Jason Statham, Chris Sarandon, Catherine Chan, Robert John Burke
3.40 Rozbite marzenia 1918 - 1939 (4) - dokument
4.40 Zakończenie dnia

WTOREK, 24.09

TVN 7

5.05 Szkoła - program obyczajowy
7.00 Szpital - program obyczajowy
8.00 Ukryta prawda
11.00 Detektywi - serial
12.00 W - 11 Wydział Śledczy - program kryminalny
12.45 Szpital - program obyczajowy
13.45 Sekrety życia
14.50 Sędzia Anna Maria Wesołowska
16.50 Sekrety życia
17.55 Szpital - program obyczajowy
18.55 Ukryta prawda
20.00 Hotel Paradise
21.00 Podwodna pułapka - film HIT przygodowy, USA, Wielka Brytania 2017, reż. Johannes Roberts, wyk. Mandy Moore, Claire Holt, Chris Johnson, Yani Gellman, Matthew Modine
22.55 Plaga - horror, USA 2007, reż. Stephen Hopkins, wyk. Hilary Swank, David Morrisey, Idris Elba, Anna Sophia Robb, Stephen Rea, William Ragsdale
1.05 Hotel Paradise - Rajskie Rozdanie
2.05 Prawdziwy horror
3.05 Druga strona medalu

TV PULS

6.00 Nash Bridges - serial
8.00 Kobra - oddział specjalny - serial
9.00 Unforgettable: Zapisane w pamięci - serial
10.00 Zaklinaczka duchów - serial
11.00 Nie igraj z aniołem - telenowela
13.00 Zaklinaczka duchów - serial
14.00 Unforgettable: Zapisane w pamięci - serial
15.00 Lombard: Życie pod zastaw
16.00 Kurierzy - serial
18.00 Lombard: Życie pod zastaw
20.00 Terrorysta - film sensacyjny, HIT USA 2001, reż. Albert Pyun, wyk. Dennis Hopper, Jaime Pressly, Steven Seagal, Tom Sizemore
21.55 Demonstracja siły - film sensacyjny, USA 2013, reż. Keoni Waxman, wyk. Danny Trejo, Steven Seagal, Ving Rhames
23.55 Krytyczna godzina - film kryminalny, Wielka Brytania, USA 2019, reż. Steven C. Miller, wyk. Aaron Eckhart, Courtney Eaton, Dina Meyer, Jessica Lu
2.00 Dzielnica strachu - serial
3.00 Lombard: Życie pod zastaw
4.00 Menu na miarę

TRWAM

16.10 Jestem mamą **16.25** Przyroda w Obiektywie **16.40** Zdrowie z Bożej Apteki **16.55** W góreckim domku ogrodnika **17.10** Prosto o gospodarce **17.30** Zostań Żołnierzem RP **17.45** Muzyczne chwile **17.55** Poczet Wielkich Polaków **18.00** Anioł Pański **18.05** Informacje dnia **18.15** Rozmowy niedokończone **19.25** święty na każdy dzień **19.30** Każdy maluch to potrafi **19.45** Modlitwa z telefonicznym udziałem dzieci **20.00** Informacje dnia **20.20** Różaniec **20.50** Myśląc Historia **21.00** Apel Jasnogórski **21.20** Informacje dnia **21.40** Polski Punkt Widzenia **22.00** Św. Jan Paweł II **23.30** Polka

POLSAT

6.00 Nowy dzień z Polsat News
8.30 Malanowski i Partnerzy
9.30 Sekrety rodziny
10.30 Dlaczego ja?
11.30 Gliniarze
13.30 Trudne sprawy
14.35 Dlaczego ja?
15.50 Wydarzenia, Pogoda
16.20 Interwencja
16.30 Na ratunek 112
17.00 Gliniarze
18.00 Pierwsza miłość
18.50 Wydarzenia, Sport, Pogoda
19.20 Gość Wydarzeń
19.35 Malanowski. Nowe rozdanie
20.10 Siły Specjalne - Polska

21.50 Hitman - thriller, USA, Francja, HIT 2007, reż. Xavier Gens, wyk. Timothy Olyphant, Dougray Scott, Olga Kurylenko, Robert Knepper, Ulrich Thomsen, Henry Ian Cusick
23.55 Resident Evil: Ostatni rozdział - horror, USA, Niemcy, Francja, Kanada, RPA, Australia, Wielka Brytania, Japonia, 2017, reż. Paul W.S. Anderson, wyk. Milla Jovovich, Ian Glen, Ali Larter
2.10 Nasz nowy dom
4.20 Na ratunek 112 ekstra
4.40 Disco Gramy

TVN

5.40 Uwaga!
5.55 Ukryta prawda
6.50 Kuchenne rewolucje - program kulinarno - rozrywkowy
7.45 Dzień Dobry TVN - magazyn
11.30 B&B love - program rozrywkowy
12.05 Kuchenne rewolucje - program kulinarno - rozrywkowy
13.10 Ukryta prawda
14.15 Detektywi - serial
15.20 Doradca smaku
15.30 Kuchenne rewolucje - program kulinarno - rozrywkowy
16.35 Ukryta prawda
17.40 Detektywi - serial
18.45 Sport, Pogoda, Fakty
19.40 Uwaga!
20.00 Doradca smaku

20.10 Na Wspólnej - serial
20.50 B&B love - program rozrywkowy
21.30 Ślub od pierwszego wejrzenia
22.35 Kuba Wojewódzki
23.40 Superwizjer
0.15 Morderczynie - miniserial
1.20 Dowody zbrodni - serial
2.25 Szpital - program obyczajowy
3.30 Uwaga!
3.50 Nauka jazdy
4.20 Recepta na stary dom
4.45 Jak to jest zrobione - serial
5.10 Kto was tak urządził

SUPER POLSAT

6.00 SuperLudzie **6.30** Na ratunek 112 **8.30** Hell's Kitchen - Piekielna Kuchnia **10.00** Wydarzenia 24 **10.30** Małe Wielkie Marzenia **11.30** Świat według Kiepskich **14.15** Hell's Kitchen - Piekielna Kuchnia **15.50** Wydarzenia **16.10** Więcej wydarzeń **16.20** Gość Wydarzeń 24 **16.50** Hardkorowy lombard **17.50** Świat według Kiepskich **20.00** Złomiarze **21.00** 48H. Zaginieni **22.00** Sekstaśma - komedia, USA, 2014, reż. Jake Kasdan, wyk. Cameron Diaz, Jason Segel, Rob Corddry, Ellie Kemper, Rob Lowe **0.00** Aniołki Charliego - komedia sensacyjna **2.10** Świat według Kiepskich **4.00** Nasz nowy dom

TVP SPORT

8.00 Magazyn 2.ligi piłkarskiej **8.45** Piłka nożna: Chrobry Głogów - Wisła Kraków **10.45** Betclic 1. Liga magazyn **12.10** EURO 2024 - naj, naj, naj **13.15** GOL - magazyn **14.25** Piłka nożna - Puchar Polski: Pogoń Grodzisk Mazowiecki - Lechia Gdańsk **16.35** IO Paryż 2024 - Siatkówka plażowa **17.25** Piłka nożna - Puchar Polski: Elana Toruń - Widzew Łódź **19.35** Kolarstwo - ORLEN Lang Team Race - Bytów **20.05** Piłka nożna - Puchar Polski: Stal Rzeszów - Pogoń Szczecin **23.00** Sportowy Wieczór **23.45** Piłka nożna - Puchar Polski: Pogoń Grodzisk Mazowiecki - Lechia Gdańsk

TTV

5.05 Detektywi. Na zlecenie **5.50** DeFacto **6.15** Express **6.35** Diabelnie boskie - serial **7.00** Ukryta prawda **8.00** Szpital - program obyczajowy **10.00** Kartoteka **11.05** Zakup w ciemno **12.05** Życie na kredycie **12.40** Damy i wieśniaczki. Ukraina **13.45** Diabelnie boskie - serial **14.40** Gogglebox. Przed telewizorem **15.45** Express **16.05** Zakup w ciemno **17.10** Usterka **17.45** Express **18.00** Sport **18.05** Dobra robota **18.40** Złomowisko PL **19.45** Express **20.05** Zakup w ciemno **21.15** Piłkarki. Dziewczyny z boiska **21.45** Express **22.00** Back to school. Prawdziwy egzamin **23.00** Nic do ukrycia **0.00** Nasi w mundurach

STOPKLATKA

6.00 Kabaretowe hity **6.45** Kolumbowie - seria **8.55** Kojak - serial **10.00** Komisarz Rex - serial **12.00** Katastrofy w przestworzach **16.00** Kojak - serial **18.05** Komisarz Rex - serial **19.05** Hudson i Rex- serial **20.00** Deadfall. W potrzasku - dramat kryminalny **22.00** Efekt motyla - thriller sci - fi, USA

TV 4

11.00 Trudne sprawy **14.00** Policjantki i Policjanci **15.00** Na ratunek 112 **16.00** Policjantki i Policjanci **18.00** Łowcy Skarbów **19.00** Policjantki i Policjanci **20.00** Uroczysko **20.30** Sprawiedliwi - Wydział Kryminalny **21.30** Miłość za wszelką cenę **22.30** Pamiętniki z wakacji **23.30** Banita - film przygodowy

TV6

8.00 Policjantki i Policjanci **9.00** Kobra - oddział specjalny **12.00** Detektywi w akcji **13.05** Więzienie **14.00** Policjantki i Policjanci **16.00** Kobra - oddział specjalny **17.00** Magnum: Detektyw z Hawajów **18.00** Strażnik Teksasu **20.00** Agenci NCIS: Los Angeles **22.00** Sprawiedliwi - Wydział Kryminalny

TVP 1

7.00 Transmisja Mszy Świętej
7.30 Projekt. Nadzieja - Bursztynowe Skrzaty
8.00 Akacjowa 38 (434) - serial
8.45 Ranczo s.V (56) - serial
9.45 Komisarz Alex (111) - serial
10.45 Ojciec Mateusz (95) - serial
11.35 Korona królów. Jagiellonowie (206) - serial
12.10 Agrobiznes
12.35 Rok w ogrodzie Extra
12.50 Pszczoły - niewidzialny mechanizm - film dok.
14.00 Wichrowe wzgórze (14) - serial
14.55 Jaka to melodia?
15.35 Gra słów. Krzyżówka
16.05 Dziedzictwo (355) - serial
17.00 Teleexpress, Pogoda
17.20 Jaka to melodia?
17.55 Klan (4375) - telenowela
18.25 Reporterzy - magazyn
18.45 Akacjowa 38 (461) - serial
19.30 Program informacyjny 19.30
19.55 Pytanie dnia
20.10 Sport, Pogoda
20.30 Korona królów. Jagiellonowie (207) - serial
21.05 Wszystkie pieniądze świata - dramat, Wielka Brytania, HIT USA, reż. Ridley Scott, wyk. Michelle Williams, Christopher Plummer, Mark Wahlberg
23.20 49. Festiwal Polskich Filmów Fabularnych w Gdyni
23.35 Zabić, jak to łatwo powiedzieć - film akcji, USA
1.25 Magazyn Ekspresu Reporterów
2.30 Gambit - komedia, USA
4.20 Notacje - cykl dok.
4.30 Zakończenie dnia

TVP 2

4.55 Rodzinka.pl - serial
5.30 M jak miłość (1667) - serial
6.25 Pożyteczni.pl - magazyn
6.55 Barwy szczęścia (3036) - serial
7.30 Pytanie na śniadanie - pobudka
7.55 Pytanie na śniadanie
11.15 Tchnienie - na - tchnienie - Albert Koczaj - magazyn
11.50 Jak to się mówi, czyli Kasia u Bralczyka - magazyn
12.30 Koło fortuny - teleturniej
13.15 Miłość i nadzieja (38) - serial
14.05 Va Banque (789) - teleturniej
14.35 Na sygnale (601) - serial
15.05 M jak miłość (1814) - serial
16.00 Koło fortuny - teleturniej
16.35 Familiada - teleturniej
17.20 Miłość i nadzieja (39) - serial
18.15 Va Banque (790) - teleturniej
18.50 Jeden z dziesięciu - teleturniej
19.30 Barwy szczęścia (3036) - serial
20.05 Barwy szczęścia (3037) - serial
20.40 Przepis dnia
20.55 Na dobre i na złe (926) - Cena błędu - serial
21.55 Na sygnale (602) - serial
22.25 Na sygnale (603) - serial
23.00 Nasi ulubieńcy - komedia, HIT Francja, reż. Julie Manoukian, wyk. Clovis Cornillac, Nomie Schmidt, Carole Franck, Lilou Fogli
0.45 Krok od Nieba (19) - Stopy w chmurach - serial
1.50 Krok od Nieba (20) - Legenda wędkarza - serial
2.50 Influencer. W pogoni za lajkami - film dok.
4.25 Zakończenie dnia

POLSAT

6.00 Nowy dzień z Polsat News
8.30 Malanowski i Partnerzy
9.30 Sekrety rodziny
10.30 Dlaczego ja?
11.30 Gliniarze
13.30 Trudne sprawy
14.35 Dlaczego ja?
15.50 Wydarzenia, Pogoda
16.20 Interwencja
16.30 Na ratunek 112
17.00 Gliniarze
18.00 Pierwsza miłość
18.50 Wydarzenia, Sport, Pogoda
19.20 Gość Wydarzeń
19.35 Malanowski. Nowe rozdanie
20.10 Moja Mama i Twój Tata

21.50 Poranek kojota - komedia, HIT Polska, 2001, reż. Olaf Lubaszenko, wyk. Maciej Stuhr, Karolina Rosińska, Michał Milowicz, Janusz Józefowicz, Tadeusz Huk, Magdalena Kumorek, Tomasz Dedek
0.00 Łatwa dziewczyna - komedia, USA, 2010, reż. Will Gluck, wyk. Emma Stone, Amanda Bynes, Penn Badgley, Thomas Haden Church, Patricia Clarkson
2.00 Hitman - thriller, USA, Francja, 2007, reż. Xavier Gens, wyk. Timothy Olyphant, Dougray Scott, Olga Kurylenko, Robert Knepper, Ulrich Thomsen

TVN

5.40 Uwaga!
5.55 Ukryta prawda
6.50 Kuchenne rewolucje - program kulinarno - rozrywkowy
7.45 Dzień Dobry TVN - magazyn
11.30 B&B love - program rozrywkowy
12.05 Kuchenne rewolucje - program kulinarno - rozrywkowy
13.10 Ukryta prawda
14.15 Detektywi - serial
15.20 Doradca smaku
15.30 Kuchenne rewolucje - program kulinarno - rozrywkowy
16.35 Ukryta prawda
17.40 Detektywi - serial
18.45 Sport, Pogoda, Fakty
19.40 Uwaga!
20.00 Doradca smaku
20.10 Na Wspólnej - serial
20.50 B&B love - program rozrywkowy
21.30 Top Model

23.05 Klara - serial
0.15 Polityka - film obyczajowy, Polska 2019, reż. Patryk Vega, wyk. Iwona Bielska, Ewa Kasprzyk, Anna Karczmarczyk, Marcin Bosak, Janusz Chabior, Andrzej Grabowski, Daniel Olbrychski, Maciej Stuhr, Zbigniew Zamachowski
3.00 Superwizjer
3.35 Uwaga!
3.55 Nauka jazdy

SUPER POLSAT

6.00 SuperLudzie **6.30** Na ratunek 112 **8.30** Hell's Kitchen - Piekielna Kuchnia **10.00** Wydarzenia 24 **10.30** Serca dwa **11.00** Linia życia. Niepokonani **11.30** Świat według Kiepskich **14.15** Hell's Kitchen - Piekielna Kuchnia **15.50** Wydarzenia **16.10** Więcej wydarzeń **16.20** Gość Wydarzeń 24 **16.50** Hardkorowy lombard **17.50** Świat według Kiepskich **20.00** Polacy w świecie **20.30** Polacy w świecie **21.00** 48H. Zaginieni **22.05** W cywilu 5: Pole bitwy - film sensacyjny **23.55** Szkoła uwodzenia 2 - komediodramat **1.50** Świat według Kiepskich **4.00** Nasz nowy dom **5.00** Nasz nowy dom

TVP SPORT

6.15 Piłka nożna: Lech Poznań - Śląsk Wrocław **8.20** Piłka nożna - Puchar Polski: Stal Rzeszów - Pogoń Szczecin **10.25** Kolarstwo - BMX - ME, Cadenazzo - Freestyle **12.20** Piłka nożna - Puchar Polski: Elana Toruń - Widzew Łódź **14.25** Piłka nożna - Puchar Polski: Hutnik Kraków - Piast Gliwice **16.35** Kolarstwo szosowe - MŚ Zurych **17.25** Piłka nożna - Puchar Polski: Korona Kielce - Stal Mielec **19.35** Eugeniusz Lokajski - reportaż **20.05** Piłka nożna - Puchar Polski: Górnik Zabrze - Radomiak Radom **23.00** Sportowy Wieczór **23.45** Kolarstwo szosowe - MŚ Zurych - jazda na czas drużyn mieszanych

TTV

5.05 Detektywi. Na zlecenie **5.50** DeFacto **6.15** Express **6.35** Diabelnie boskie - serial **7.00** Ukryta prawda **8.00** Szpital - program obyczajowy **10.00** Kartoteka **11.05** Zakup w ciemno **12.05** Życie na kredycie **12.40** Damy i wieśniaczki. Ukraina **13.45** Diabelnie boskie - serial **14.40** Gogglebox. Przed telewizorem **15.45** Express **16.05** Zakup w ciemno **17.15** Piłkarki. Dziewczyny z boiska **17.45** Express **18.00** Sport **18.05** Dobra robota **18.40** Złomowisko PL **19.45** Express **20.05** Zakup w ciemno **21.15** Piłkarki. Dziewczyny z boiska **21.45** Express **22.00** Farma Clarksona **23.00** Gogglebox. Przed telewizorem

STOPKLATKA

6.00 Kabaretowe hity **6.35** Kolumbowie - serial **8.55** Kojak - serial **10.00** Komisarz Rex - serial **12.00** Katastrofy w przestworzach **16.00** Kojak - serial **18.05** Komisarz Rex - serial **19.05** Hudson i Rex- serial **20.00** Zaraz wracam - dramat kryminalny **21.50** Stan zagrożenia - dramat kryminalny

TV 4

14.00 Policjantki i Policjanci **15.00** Na ratunek 112 **16.00** Policjantki i Policjanci **18.00** Łowcy Skarbów **19.00** Policjantki i Policjanci **20.00** Uroczysko **20.30** Sprawiedliwi - Wydział Kryminalny **21.30** Miłość za wszelką cenę **22.30** Pamiętniki z wakacji **23.40** Nieuchwytny cel 2 - film kryminalny

TV6

8.00 Policjantki i Policjanci **9.00** Kobra - oddział specjalny **12.00** Detektywi w akcji **13.05** Więzienie **13.30** Więzienie **14.00** Policjantki i Policjanci **16.00** Kobra - oddział specjalny **17.00** Magnum: Detektyw z Hawajów **18.00** Strażnik Teksasu **20.00** Agenci NCIS: Los Angeles **22.00** Sprawiedliwi - Wydział Kryminalny

ŚRODA, 25.09

TVN 7

5.05 Szkoła - program obyczajowy
7.00 Szpital - program obyczajowy
8.00 Ukryta prawda
11.00 Detektywi - serial
12.00 W - 11 Wydział Śledczy - program kryminalny
12.45 Szpital - program obyczajowy
13.45 Sekrety życia
14.50 Sędzia Anna Maria Wesołowska
16.50 Sekrety życia
17.55 Szpital - program obyczajowy
18.55 Ukryta prawda
20.00 Hotel Paradise
21.00 Dunkierka - film wojenny, HIT Wielka Brytania, Holandia, Francja, USA 2017, reż. Christopher Nolan, wyk. Fionn Whitehead, Harry Styles, Aneurin Barnard, Tom Hardy
23.20 Szybcy i wściekli VII - film sensacyjny, USA, Japonia 2015, reż. James Wan, wyk. Vin Diesel, Paul Walker, Jason Statham, Michelle Rodriguez, Jordana Brewster, Tyrese Gibson
2.10 Hotel Paradise
3.10 Prawdziwy horror
4.10 Druga strona medalu

TV PULS

6.00 Nash Bridges - serial
8.00 Kobra - oddział specjalny - serial
9.00 Unforgettable: Zapisane w pamięci - serial
10.00 Zaklinaczka duchów - serial
11.00 Nie igraj z aniołem - telenowela
13.00 Zaklinaczka duchów - serial
14.00 Unforgettable: Zapisane w pamięci - serial
15.00 Lombard: Życie pod zastaw
16.00 Kurierzy - serial
18.00 Lombard: Życie pod zastaw
20.00 Top Gun - film sensacyjny, HIT USA 1986, reż. Tony Scott, wyk. Tom Cruise, Val Kilmer, Kelly McGillis, Anthony Edwards
22.10 Wilk z Wall Street - dramat biograficzny, USA 2013, reż. Martin Scorsese, wyk. Jonah Hill, Kyle Chandler, Leonardo DiCaprio, Margot Robbie, Matthew McConaughey, Rob Reiner
1.35 Dzielnica strachu - serial
2.35 Lombard: Życie pod zastaw
3.35 Menu na miarę
4.05 Taki jest świat
5.00 Dzielnica strachu - serial

TRWAM

13.30 Msza święta **14.20** Muzyczne chwile **14.30** Słudzy Boga i człowieka: Aniołowie **15.00** On woła Cię! **15.50** Ma się rozumieć **16.00** Informacje dnia **16.10** Na zdrowie **16.30** Powołanie w powołaniu **17.00** Po stronie prawdy **17.50** Muzyczne chwile **17.55** Poczet Wielkich Polaków **18.00** Anioł Pański **18.05** Informacje dnia **18.15** Rozmowy niedokończone **19.25** święty na każdy dzień **19.30** Opowieści Starego Testamentu **20.00** Informacje dnia **20.20** Różaniec **20.50** Myśląc Ojczyzna **21.00** Apel Jasnogórski **21.20** Informacje dnia **21.40** Polski Punkt Widzenia **22.00** Władysław hr. Zamoyski **22.05** Siedem - cztery

eprasa.pl 3c760dd91d

CZWARTEK, 26.09

TVP 1

7.00 Transmisja Mszy Świętej
7.30 Pełnia Wiary – magazyn
8.00 Akacjowa 38 (435) – serial
8.50 Ranczo s.V (57) – serial
9.50 Komisarz Alex (112) – serial
10.45 Ojciec Mateusz (96) – serial
11.35 Korona królów. Jagiellonowie (207) – serial
12.10 Agrobiznes
12.35 To się opłaca – magazyn
12.50 Estremadura – przyrodniczy raj w Europie – film dok.
14.00 Wichrowe wzgórze (15) – serial
14.55 Jaka to melodia?
15.35 Gra słów. Krzyżówka
16.05 Dziedzictwo (356) – serial
17.00 Teleexpress, Pogoda
17.20 Jaka to melodia?
17.55 Klan (4376) – telenowela
18.25 Reporterzy – magazyn
18.45 Akacjowa 38 (462) – serial
19.30 Program informacyjny 19.30
19.55 Pytanie dnia
20.10 Sport, Pogoda
20.30 Korona królów. Jagiellonowie (208) – serial
21.05 Ojciec Mateusz (403) – serial
22.05 Sprawa dla reportera
22.55 49. Festiwal Polskich Filmów Fabularnych w Gdyni – studio festiwalowe – relacja
23.15 Film dokumentalny
0.20 Profilerka (3) – serial
1.20 Zabić, jak to łatwo powiedzieć – film akcji, USA, reż. Andrew Dominik, wyk. Brad Pitt, Scoot McNairy, Ben Mendelsohn, James Gandolfini
3.05 Ines, pani mej duszy (10) – serial
3.55 Film dokumentalny
4.40 Zakończenie dnia

TVP 2

4.30 Na dobre i na złe (872) – Kontrakt – serial
5.25 M jak miłość (1668) – serial
6.20 Operacja zdrowie
6.55 Barwy szczęścia (3037) – serial
7.30 Pytanie na śniadanie
11.15 Lena na Kaukazie – Azerbejdżan. Futurystyczne Baku
11.50 Dobry tytuł
12.30 Koło fortuny – teleturniej
13.15 Miłość i nadzieja (39) – serial
14.05 Va Banque (790) – teleturniej
14.35 Na sygnale (602) – serial
15.05 La Promesa – pałac tajemnic (25) – serial
16.00 Koło fortuny – teleturniej
16.35 Familiada – teleturniej
17.20 Miłość i nadzieja (40) – serial
18.15 Va Banque (791) – teleturniej
18.50 Jeden z dziesięciu – teleturniej
19.30 Barwy szczęścia (3037) – serial
20.05 Barwy szczęścia (3038) – serial
20.50 Tak to leciało! (46) – teleturniej muzyczny
21.50 Krucjata s.II – Znak bliźniąt (3) – serial
22.40 Informacje kulturalne
23.00 Hala odlotów – talk - show
23.50 Zabójcze sekrety – film fabularny, Kanada, reż. Danny J. Boyle, wyk. Jillian Murray, Dan Amboyer, Carolyn McCormick, Lisa Thornhill
HIT
1.30 W trybach zbrodni (5) – serial
2.25 W trybach zbrodni (6) – serial
3.30 Rodzinka.pl – serial
4.00 Zakończenie dnia

TVN 7

5.05 Szkoła – program obyczajowy
7.00 Szpital – program obyczajowy
8.00 Ukryta prawda
11.00 Detektywi - serial
12.00 W – 11 Wydział Śledczy – program kryminalny
12.45 Szpital – program obyczajowy
13.45 Sekrety życia
14.50 Sędzia Anna Maria Wesołowska
16.50 Sekrety życia
17.55 Szpital – program obyczajowy
18.55 Ukryta prawda
20.00 Hotel Paradise
21.00 Norbit – komedia, USA 2007, reż. Brian Robbins, wyk. Eddie Murphy, Thandiwe Newton, Terry Crews, Cuba Gooding Jr, Eddie Griffin
HIT
23.15 Mamma Mia! Here We Go Again – musical, USA, Wielka Brytania, Japonia 2018, reż. Ol Parker, wyk. Lily James, Amanda Seyfried, Meryl Streep, Alexa Davies, Julie Walters, Christine Baranski, Pierce Brosnan
1.40 Hotel Paradise
2.40 Prawdziwy horror
3.40 Druga strona medalu

TV PULS

6.00 Nash Bridges – serial
8.00 Kobra – oddział specjalny – serial
9.00 Unforgettable: Zapisane w pamięci – serial
10.00 Zaklinaczka duchów – serial
11.00 Nie igraj z aniołem – telenowela
13.00 Zaklinaczka duchów – serial
14.00 Unforgettable: Zapisane w pamięci – serial
15.00 Lombard: Życie pod zastaw
16.00 Kurierzy – serial
18.00 Lombard: Życie pod zastaw
20.00 Taxi – komedia sensacyjna, Francja 1998, reż. Gerard Pires, wyk. Bernard Farcy, Emma Sjöberg, Frédéric Diefenthal, Manuela Gourary
HIT
21.55 Wielki Stach – komedia, USA 2007, reż. Rob Schneider, wyk. Rob Schneider, David Carradine, Jennifer Morrison
0.05 Wielkie kino – komedia, USA 2007, reż. Aaron Seltzer, wyk. Adam Campbell, Carmen Electra, David Carradine, Jennifer Coolidge, Kal Penn
1.50 Dzielnica strachu – serial
3.00 Menu na miarę

POLSAT

6.00 Nowy dzień z Polsat News
8.30 Malanowski i Partnerzy
9.30 Sekrety rodziny
10.30 Dlaczego ja?
11.30 Gliniarze
13.30 Trudne sprawy
14.35 Dlaczego ja?
15.50 Wydarzenia, Pogoda
16.20 Interwencja
16.30 Na ratunek 112
17.00 Gliniarze
18.00 Pierwsza miłość
18.50 Wydarzenia, Sport, Pogoda
19.20 Lepsza Polska
19.35 Malanowski. Nowe rozdanie
20.10 Nasz nowy dom
21.15 Przyjaciółki

22.20 Mężczyzna imieniem Otto – komediodramat, Szwecja, USA, 2022, reż. Marc Forster, wyk. Tom Hanks, Mariana Trevino, Rachell Keller, John Higgins, Lily Kozub, Mack Bayda, Truman Hanks, Juanita Jennings
HIT
1.10 Wszystko o Stevenie – komedia, USA, 2009, reż. Phil Traill, wyk. Sandra Bullock, Bradley Cooper, Thomas Haden Church, Ken Jeong, DJ Qualls
3.35 Nasz nowy dom

TVN

5.40 Uwaga!
5.55 Ukryta prawda
6.50 Kuchenne rewolucje – program kulinarno - rozrywkowy
7.45 Dzień Dobry TVN – magazyn
11.30 B&B love – program rozrywkowy
12.05 Kuchenne rewolucje – program kulinarno - rozrywkowy
13.10 Ukryta prawda
14.15 Detektywi - serial
15.20 Doradca smaku
15.30 Kuchenne rewolucje – program kulinarno - rozrywkowy
16.35 Ukryta prawda
17.40 Detektywi - serial
18.45 Sport, Pogoda, Fakty
19.40 Uwaga!
20.00 Doradca smaku
20.10 Na Wspólnej – serial
20.50 B&B love – program rozrywkowy
21.30 Kuchenne rewolucje – program kulinarno - rozrywkowy

22.35 Odnajdę cię – film sensacyjny, Polska 2018, reż. Beata Dzianowicz, wyk. Ewa Kaim, Dariusz Chojnacki, Michał Żurawski, Piotr Stramowski, Mirosław Haniszewski
HIT
0.15 Detektyw – miniserial
1.35 Dowody zbrodni – serial
2.40 Szpital – program obyczajowy
3.40 Uwaga!
4.00 Nauka jazdy

TRWAM

14.35 Centrum Ewangelizacji **15.00** Po stronie prawdy **15.50** Ma się rozumieć **16.00** Informacje dnia **16.10** Z wędką nad wodę **16.30** Podróż apostolska Papieża Franciszka **17.15** Akademia pro - life **17.20** Muzyczne chwile **17.30** Odpowiedzialni za Kościół **17.55** Poczet Wielkich Polaków **18.00** Anioł Pański **18.05** Informacje dnia **18.15** Rozmowy niedokończone **19.25** święty na każdy dzień **19.30** Przyjaciele i bohaterowie **20.00** Informacje dnia **20.20** Różaniec **20.50** Myśląc Historia **21.00** Apel Jasnogórski **21.20** Informacje dnia **21.40** Polski Punkt Widzenia **22.00** Głos serca **22.45** Brat naszego Boga

SUPER POLSAT

6.00 SuperLudzie **6.30** Na ratunek 112 **7.00** Na ratunek 112 **8.30** Hell's Kitchen - Piekielna Kuchnia **10.00** Wydarzenia 24 **10.30** Pozytywka SuperMagazyn **11.00** Misja Weteran **11.30** Świat według Kiepskich **14.15** Hell's Kitchen - Piekielna Kuchnia **15.50** Wydarzenia **16.10** Więcej wydarzeń **16.20** Gość Wydarzeń 24 **16.50** Hardkorowy lombard **17.20** Hardkorowy lombard **17.50** Świat według Kiepskich **20.00** Kolacja w Ciemno **21.00** 48H. Zaginieni **22.05** Szósty dzień - thriller sci - fi **0.40** Obcy kontra Predator 2 - film sci - fi **2.30** Świat według Kiepskich **4.00** Nasz nowy dom **5.00** Nasz nowy dom

TVP SPORT

5.35 Piłka nożna - Puchar Polski: Hutnik Kraków - Piast Gliwice **7.45** Piłka nożna - Puchar Polski: Górnik Zabrze - Radomiak Radom **9.55** Kolarstwo szosowe - MŚ Zurych **12.10** Piłka nożna - Puchar Polski: Grom Nowy Staw - ŁKS Łódź **14.25** Piłka nożna - Puchar Polski: Podbeskidzie Bielsko - Biała - Zagłębie Lubin **16.30** Piłka nożna - Puchar Polski: Resovia Rzeszów - Lech Poznań **19.25** Kazimierz Górski - reportaż **19.55** Żeglarstwo - Puchar Ameryki 2024 **20.55** Piłka nożna - Puchar Polski: Grom Nowy Staw - ŁKS Łódź **23.00** Sportowy Wieczór **23.45** Kolarstwo szosowe - MŚ Zurych

TTV

5.05 Detektywi. Na zlecenie **5.50** DeFacto **6.15** Express **6.35** Diabelnie boskie - serial **7.00** Ukryta prawda **8.00** Szpital - program obyczajowy **10.00** Kartoteka **11.05** Zakup w ciemno **12.05** Życie na kredycie **12.40** Damy i wieśniaczki. Ukraina **13.45** Diabelnie boskie - serial **14.40** Gogglebox. Przed telewizorem **15.45** Express **16.05** Zakup w ciemno **17.15** Piłkarki. Dziewczyny z boiska **17.45** Express **18.00** Sport **18.05** Dobra robota **18.40** Złomowisko PL **19.45** Express **20.05** Zakup w ciemno **21.10** Dobra robota **21.45** Express **22.00** Życie na kredycie **22.30** Życie na kredycie **23.05** Żony Podlasia

STOPKLATKA

6.00 Kabaretowe hity **6.30** Kolumbowie - serial **8.55** Kojak - serial **10.00** Komisarz Rex - serial **12.00** Katastrofy w przestworzach **16.00** Kojak - serial **18.05** Komisarz Rex - serial **19.05** Hudson i Rex- serial **20.00** Tożsamość zdrajcy - thriller **22.05** Uznany za niewinnego - dramat kryminalny, USA

TV 4

9.00 Dlaczego ja? **11.00** Trudne sprawy **14.00** Policjantki i Policjanci **15.00** Na ratunek 112 **16.00** Policjantki i Policjanci **18.00** Łowcy Skarbów **19.00** Policjantki i Policjanci **20.00** Uroczysko **20.30** Sprawiedliwi - Wydział Kryminalny **21.30** Miłość za wszelką cenę **22.30** Pamiętniki z wakacji **23.40** Honor zabójcy - thriller

TV6

8.00 Policjantki i Policjanci **9.00** Kobra - oddział specjalny **12.00** Detektywi w akcji **13.05** Więzienie **14.00** Policjantki i Policjanci **16.00** Kobra - oddział specjalny **17.00** Magnum: Detektyw z Hawajów **18.00** Strażnik Teksasu **20.00** Agenci NCIS: Los Angeles **22.00** Sprawiedliwi - Wydział Kryminalny

PIĄTEK, 27.09

TVP 1

7.00 Transmisja Mszy Świętej
7.30 Agape Blisko Ciebie
8.00 Akacjowa 38 (436) – serial
8.45 Ranczo s.V (58) – serial
9.45 Komisarz Alex (113) – serial
10.45 Ojciec Mateusz (97) – serial
11.35 Okrasa łamie przepisy
12.10 Agrobiznes
12.35 Magazyn Rolniczy
12.50 Hispania. Kraina królików – film dok.
14.00 Wichrowe wzgórze (16) – serial
14.55 Jaka to melodia?
15.35 Gra słów. Krzyżówka
16.05 Dziedzictwo (357) – serial
17.00 Teleexpress, Pogoda
17.20 Jaka to melodia?
17.55 Klan (4377) – telenowela
18.25 Reporterzy – magazyn
18.45 Akacjowa 38 (463) – serial
19.30 Program informacyjny 19.30
19.55 Pytanie dnia
20.10 Sport, Pogoda
20.30 Korona królów. Jagiellonowie (209) – serial
21.05 Komisarz Alex (271) – – serial
22.05 Minuta ciszy (4) – serial
23.05 49. Festiwal Polskich Filmów Fabularnych w Gdyni
23.20 Miś – komedia, reż. Stanisław Bareja, wyk. Stanisław Tym, Barbara Burska, Christine Paul, Krzysztof Kowalewski, Bronisław Pawlik, Zenon Wiktorczyk, Janusz Zakrzeński, Wojciech Pokora
HIT
1.30 Gra z Cieniem (2) – serial
2.30 Porzucony (4) – serial
3.30 Ines, pani mej duszy (11) – serial
4.25 Film dokumentalny
5.20 Zakończenie dnia

TVP 2

4.30 Na dobre i na złe (873) – Obrączka – serial
5.25 M jak miłość (1669) – serial
6.20 Anna Dymna – spotkajmy się – Weronika Garsztka
6.55 Barwy szczęścia (3038) – serial
7.30 Pytanie na śniadanie
11.15 Operacja zdrowie
11.50 Górna półka smaku
12.30 Koło fortuny – teleturniej
13.15 Miłość i nadzieja (40) – serial
14.05 Va Banque (791) – teleturniej
14.35 Na sygnale (603) – serial
15.05 La Promesa – pałac tajemnic (26) – serial
16.00 Koło fortuny – teleturniej
16.35 Familiada – teleturniej
17.20 Miłość i nadzieja (41) – serial
18.15 Va Banque (792) – teleturniej
18.50 Jeden z dziesięciu – teleturniej
19.30 Barwy szczęścia (3038) – serial
20.05 Barwy szczęścia (3039) – serial
20.45 Postaw na milion – teleturniej
21.45 Cudowne lata – widowisko rozrywkowe
22.45 To jest grane
23.20 Licencja na uwodzenie – komedia romantyczna, Francja, reż. Pascal Chaumeil, wyk. Romain Duris, Vanessa Paradis, Francois Damiens, Julie Ferrier
HIT
1.15 Nasi ulubieńcy – komedia, Francja, reż. Julie Manoukian, wyk. Clovis Cornillac, Nomie Schmidt, Carole Franck, Lilou Fogli
3.00 Zabójcze sekrety – film fabularny, Kanada, reż. Danny J. Boyle, wyk. Jillian Murray, Kristina Reyes, Dan Amboyer
4.30 Zakończenie dnia

TVN 7

5.05 Szkoła – program obyczajowy
7.00 Szpital – program obyczajowy
8.00 Ukryta prawda
11.00 Detektywi - serial
12.00 W – 11 Wydział Śledczy – program kryminalny
12.45 Szpital – program obyczajowy
13.45 Sekrety życia
14.50 Sędzia Anna Maria Wesołowska
16.50 Sekrety życia
17.55 Szpital – program obyczajowy
18.55 Ukryta prawda
20.00 Hotel Paradise – Rajskie Rozdanie
21.00 Kocha, lubi, szanuje – komediodramat, USA 2011, reż. Glenn Ficarra, John Requa, wyk. Steve Carell, Ryan Gosling, Julianne Moore, Emma Stone, Marisa Tomei, Kevin Bacon
HIT
23.30 Nowe oblicze Greya – film obyczajowy, USA 2018, reż. James Foley, wyk. Dakota Johnson, Jamie Dornan, Eric Johnson, Eloise Mumford
1.45 Hotel Paradise
2.45 Prawdziwy horror
3.45 Druga strona medalu

TV PULS

6.00 Nash Bridges – serial
8.00 Kobra – oddział specjalny – serial
9.00 Unforgettable: Zapisane w pamięci – serial
10.00 Zaklinaczka duchów – serial
11.00 Nie igraj z aniołem – telenowela
13.00 Zaklinaczka duchów – serial
14.00 Unforgettable: Zapisane w pamięci – serial
15.00 Lombard: Życie pod zastaw
16.00 Kurierzy – serial
18.00 Lombard: Życie pod zastaw
20.00 Transporter: Nowa moc – film akcji, Belgia, Chiny, Francja 2015, reż. Camille Delamarre, wyk. Ed Skrein, Gabriella Wright, Loan Chabanol, Ray Stevenson
HIT
22.00 Rambo 3 – film sensacyjny, USA 1988, reż. Peter MacDonald, wyk. Jonge Marc de, Kurtwood Smith, Sasson Gabai, Sylvester Stallone
0.00 Terrorysta – film sensacyjny, USA 2001, reż. Albert Pyun, wyk. Dennis Hopper, Jaime Pressly, Steven Seagal, Tom Sizemore
2.00 Menu na miarę

POLSAT

6.00 Nowy dzień z Polsat News
8.00 Halo tu Polsat
11.25 Gliniarze
13.25 Trudne sprawy
14.35 Dlaczego ja?
15.50 Wydarzenia, Pogoda
16.20 Interwencja
16.30 Na ratunek 112
17.00 Gliniarze
18.00 Pierwsza miłość
18.50 Wydarzenia, Sport, Pogoda
19.20 Gość Wydarzeń
19.55 Twoja Twarz Brzmi Znajomo
22.05 Grzechy sąsiadów

23.10 Kiedy nikt nie patrzy – thriller, USA, 2021, reż. Michael Mohan, wyk. Sydney Sweeney, Justice Smith, Ben Hardy, Natasha Liu Bordizzo
- Po przeprowadzce do wymarzonego mieszkania w Nowym Jorku dwoje młodych ludzi, Pippa i Thomas zauważają, że ich okna wychodzą bezpośrednio na mieszkanie naprzeciwko - zapraszając ich, aby byli świadkami pełnego namiętności związku atrakcyjnej pary po drugiej stronie ulicy.
HIT
1.50 Underworld: Bunt Lykanów – horror, USA, Nowa Zelandia, 2009, reż. Patrick Tatopoulos
5.40 Uwaga!

TVN

5.55 Ukryta prawda
6.50 Kuchenne rewolucje – program kulinarno - rozrywkowy
7.45 Dzień Dobry TVN – magazyn
11.30 B&B love – program rozrywkowy
12.05 Kuchenne rewolucje – program kulinarno - rozrywkowy
13.10 Ukryta prawda
14.15 Detektywi - serial
15.20 Doradca smaku
15.30 Kuchenne rewolucje – program kulinarno - rozrywkowy
16.35 Ukryta prawda
17.40 Detektywi - serial
18.45 Sport, Pogoda, Fakty
19.40 Uwaga!

20.00 Elvis – film obyczajowy, USA, Australia 2022, reż. Baz Luhrmann, wyk. Austin Butler, Tom Hanks, Kelvin Harrison Jr, Olivia DeJonge
HIT
23.25 Heaven in Hell – film obyczajowy, Polska 2023, reż. Tomasz Mandes, wyk. Magdalena Boczarska, Simone Susinna, Katarzyna Sawczuk, Sebastian Fabijański, Janusz Chabior, Katarzyna Kwiatkowska
2.00 Kuba Wojewódzki
3.05 Szpital – program obyczajowy
4.10 Uwaga!
4.30 Nauka jazdy

TRWAM

15.20 Mocni w Wierze **15.50** Ma się rozumieć **16.00** Informacje dnia **16.10** Natura Obiektywnie **16.30** Podróż apostolska Papieża Franciszka **17.15** Muzyczne chwile **17.30** Geopolityka **17.55** Poczet Wielkich Polaków **18.00** Anioł Pański **18.05** Informacje dnia **18.15** Westerplatte Młodych **19.00** Warto zauważyć... **19.30** Brat Franciszek **20.00** Informacje dnia **20.20** Różaniec **20.50** Myśląc Historia **21.00** Apel Jasnogórski **21.20** Informacje dnia **21.40** Polski Punkt Widzenia **22.00** Oddech Boga **22.50** Przegląd Katolickiego Tygodnika "Niedziela" **22.55** Życie lasu. Storczyki **23.30** Regał **10.10** Wielkie

SUPER POLSAT

6.00 SuperLudzie **6.30** Na ratunek 112 **8.30** Hell's Kitchen - Piekielna Kuchnia **10.00** Wydarzenia 24 **10.30** Nasz nowy dom **11.30** Świat według Kiepskich **14.15** Hell's Kitchen - Piekielna Kuchnia **15.50** Wydarzenia **16.10** Więcej wydarzeń **16.20** Gość Wydarzeń 24 **16.50** Hardkorowy lombard **17.50** Świat według Kiepskich **20.05** Obcy kontra Predator 2 - film sci - fi, USA, 2007, reż. Colin Strause, Greg Strause, wyk. John Ortiz, Steven Pasquale, Johnny Lewis, Reiko Aylesworth **22.00** Koszmar następnego lata - horror **0.05** Polacy za granicą **1.00** Backdoor - wyjście awaryjne **2.00** Świat według Kiepskich

TVP SPORT

6.15 Piłka nożna - Puchar Polski: Korona Kielce - Stal Mielec **8.20** Piłka nożna - Puchar Polski: Resovia Rzeszów - Lech Poznań **10.30** Piłka nożna - Puchar Polski: Podbeskidzie Bielsko - Biała - Zagłębie Lubin **12.40** Kolarstwo szosowe - MŚ Zurych - wyścig orlików U23 mężczyzn **17.15** Boks - Memoriał Feliksa Stamma, Kielce **20.05** Piłka nożna: Wisła Kraków - Odra Opole **20.25** Piłka nożna: Wisła Kraków - Odra Opole **22.25** Piłka nożna: Wisła Kraków - Odra Opole **23.00** Sportowy Wieczór **23.45** Kolarstwo szosowe - MŚ Zurych - wyścig orlików U23 mężczyzn **1.25** Boks - Gala w Tahoe, Kalifornia

TTV

5.05 Detektywi. Na zlecenie **5.50** DeFacto **6.15** Express **6.35** Diabelnie boskie - serial **7.00** Ukryta prawda **8.00** Szpital - program obyczajowy **10.00** Kartoteka **11.05** Zakup w ciemno **12.05** Życie na kredycie **12.40** Damy i wieśniaczki. Ukraina **13.45** Diabelnie boskie - serial **14.40** Gogglebox. Przed telewizorem **15.45** Express **16.05** Zakup w ciemno **17.15** Piłkarki. Dziewczyny z boiska **17.45** Express **18.00** Sport **18.05** Żony Podlasia **19.05** Życie na kredycie **19.45** Express **20.05** Życie na kredycie **20.40** Gogglebox. Przed telewizorem **21.45** Express **22.00** Damy i wieśniaczki. PL **23.00** Nasi w mundurach

STOPKLATKA

6.00 Kabaretowe hity **6.40** Kolumbowie - serial **8.55** Kojak - serial **10.00** Komisarz Rex - serial **12.00** Katastrofy w przestworzach **16.00** Kojak - serial **18.05** Komisarz Rex - serial **19.05** Hudson i Rex- serial **20.00** Zdrajca - thriller **22.15** Szepty - horror **0.35** Ziemia żywych trupów - horror sci - fi, USA

TV 4

9.00 Dlaczego ja? **11.00** Trudne sprawy **14.00** Policjantki i Policjanci **15.00** Na ratunek 112 **16.00** Policjantki i Policjanci **18.00** Łowcy Skarbów **19.00** Policjantki i Policjanci **20.00** Uroczysko **20.30** Sprawiedliwi - Wydział Kryminalny **21.30** Miłość za wszelką cenę **22.30** Pamiętniki z wakacji **23.35** Włatcy Móch: One

TV6

6.00 Strażnik Teksasu **8.00** Policjantki i Policjanci **9.00** Kobra - oddział specjalny **12.00** Detektywi w akcji **13.05** Więzienie **14.00** Policjantki i Policjanci **16.00** Kobra - oddział specjalny **17.00** Magnum: Detektyw z Hawajów **18.00** Strażnik Teksasu **20.00** Kryminalne zagadki Miami **22.00** Kości **23.00** Kości

eprasa.pl 3c760dd91d

TVP 1

7.00 Transmisja Mszy Świętej
7.40 Rok w ogrodzie
8.05 Rok w ogrodzie Extra
8.20 Pełnosprawni - magazyn
8.50 Polskie Parki Narodowe
9.25 Ranczo s.V (59) - serial
10.25 Komisarz Alex (114) - serial
11.20 Ojciec Mateusz (403) - serial
12.20 Ostatni zachód słońca - western, USA
14.25 Okrasa łamie przepisy - Obiad z resztek
14.55 Rolnik szuka żony - /2/ - reality show
16.00 Dziedzictwo (358) - serial
16.45 Przed ekranem
17.00 Teleexpress, Pogoda
17.35 Kawa z kardamonem (4) - serial
18.40 Jaka to melodia?
19.30 Program informacyjny 19.30
20.05 Sport, Pogoda
20.20 Profilerka (4) - serial
21.20 Biały potok - komediodramat, reż. Michał Grzybowski, wyk. Marcin Dorociński, Agnieszka Dulęba - Kasza, Julia Wyszyńska, Dobromir Dymecki, Zbigniew Antoniewicz, Sebastian Pawlak, Cezary Pawłowski, Janusz Łagodziński, Marcin Trzęsowski, Łukasz Bzura (HIT)
22.45 49. Festiwal Polskich Filmów Fabularnych w Gdyni
23.05 Gala wręczenia nagród 49. Festiwalu Polskich Filmów Fabularnych w Gdyni
0.30 Marsylski łącznik - film fabularny, Francja, reż. Cedric Jimenez, wyk. Gilles Lellouche, Jean Dujardin, Benot Magimel
2.55 Jaka to melodia?

TVP 2

4.55 Barwy szczęścia (3035 - 3037) - serial
6.35 M jak miłość (1813) - serial
7.30 Pytanie na śniadanie
12.05 Mamaland (4) - Uroda i pielęgnacja - magazyn
12.50 Tak to leciało! - teleturniej
14.00 Familiada - teleturniej
14.35 Koło fortuny - teleturniej
15.15 Szansa na sukces. Eurowizja Junior 2024 - Piosenki castingowe
16.20 Na dobre i na złe (926) - Cena błędu - serial
17.30 Dobry tytuł
18.00 Słowo na niedzielę
18.15 Va Banque (793) - teleturniej
18.50 W poszukiwaniu dobrego filmu
19.25 Rodzinka.pl (280) - Empatyczny grzechotnik - serial
20.00 The Voice of Poland s. XV - Przesłuchania w ciemno - widowisko muzyczne
22.20 Krucjata s.II - Znak bliźniąt (3) - serial
23.20 Miłość, ślub i inne nieszczęścia - komedia romantyczna, USA, reż. Dennis Dugan, wyk. Diane Keaton, Jeremy Irons, Danis Dugan, Maggie Grace (HIT)
1.10 Bazar de la Charite (3) - serial
2.15 Licencja na uwodzenie - komedia romantyczna, Francja, reż. Pascal Chaumeil, wyk. Romain Duris, Vanessa Paradis, Francois Damiens, Julie Ferrier
4.10 Rodzinka.pl - serial
4.40 Rodzinka.pl - serial
5.10 Zakończenie dnia

POLSAT

6.00 Nowy dzień z Polsat News
8.00 halo tu polsat
11.00 Ewa gotuje
11.30 Moja Mama i Twój Tata
13.05 Gliniarze
15.10 Nasz nowy dom
16.10 Czarownica 2 - film fantasy, USA, Wielka Brytania, Kanada, 2019, reż. Joachim Ronning, wyk. Angelina Jolie, Elle Fanning, Harris Dickinson, Michelle Pfeiffer, Sam Riley, Chiwetel Ejiofor
18.50 Wydarzenia, Sport, Pogoda
19.30 Prezydenci i Premierzy
19.55 Roztańczony PGE Narodowy 2024

23.10 Bez skrupułów Toma Clancy'ego - dramat kryminalny, USA, 2021, reż. Stefano Sollima, wyk. Michael B. Jordan, Jamie Bell, Jodie Turner - Smith, Guy Pearce, Brett Gelman, Cam Gigandet, Colman Domingo, Jack Kesy (HIT)
1.45 Obcy - ósmy pasażer Nostromo - horror sci - fi, Wielka Brytania, 1979, reż. Ridley Scott, wyk. Sigourney Weaver, Tom Skerritt, Veronica Cartwright, Harry Dean Stanton
4.10 Świat według Kiepskich

TVN

5.45 Uwaga!
6.00 Bugs Bunny Builders - anim.
6.15 Kuchenne rewolucje - program kulinarno - rozrywkowy
7.10 Kobieta na krańcu świata
7.45 Dzień Dobry TVN - magazyn
11.30 Na Wspólnej Omnibus - serial
13.25 MasterChef
14.55 Top Model
16.35 Anatomia piękna
17.40 Kuchenne rewolucje
18.45 Sport, Pogoda, Fakty
18.46 Raport Speedway Grand Prix
19.30 Azja Express

21.15 Planeta Singli II - komedia romantyczna, Polska 2018, reż. Sam Akina, wyk. Maciej Stuhr, Agnieszka Więdłocha, Danuta Stenka, Piotr Głowacki, Weronika Książkiewicz, Tomasz Karolak (HIT)
23.40 Doktor Sen - horror, Wielka Brytania, USA 2019, reż. Mike Flanagan, wyk. Ewan McGregor, Rebecca Ferguson, Kyliegh Curran, Cliff Curtis, Zahn McClarnon
2.55 Klara - serial
4.10 Uwaga!
4.30 Nauka jazdy
5.05 Recepta na stary dom

SOBOTA, 28.09

TVN 7

4.55 Szkoła - program obyczajowy
5.55 Wiza na miłość
6.50 Tom i Jerry Show - animacja
7.20 DUFF (#ta brzydka i gruba) - komedia, USA 2015
9.25 Ukryta prawda
11.25 Mówię Wam
12.00 B&B love - program rozrywkowy
13.10 Detektywi - serial
14.10 Ślub od pierwszego wejrzenia
15.10 Drużyna A - kulisy produkcji
15.45 Farciarz Gilmore - komedia
17.50 Ostatni smok - film przygodowy, USA 1996
20.00 Lara Croft Tomb Raider: Kolebka życia - film przygodowy, USA, Niemcy, Japonia, Wielka Brytania, Holandia 2003, reż. Jan De Bont, wyk. Angelina Jolie, Gerard Butler-Christopher Barrie, Noah Taylor, Djimon Hounsou (HIT)
22.30 Operacja "Deszcz - film sci - fi, Australia 2020
1.05 Szczęki: Zemsta - thriller, USA 1987, reż. Joseph Sargent
3.10 Hotel Paradise
4.10 Druga strona medalu - talk show

TV PULS

6.00 Taki jest świat
7.00 Kobra - oddział specjalny - serial
10.00 Lombard: Życie pod zastaw
12.00 Lombard: Życie pod zastaw
14.00 Lombard: Życie pod zastaw
16.00 Lombard: Życie pod zastaw
18.00 Lombard: Życie pod zastaw
20.00 Najemnik - dramat sensacyjny, USA 2022, reż. Tarik Saleh, wyk. Ben Foster, Chris Pine, Eddie Marsan, Gillian Jacobs, Jo Pardo, Kiefer Sutherland (HIT)
22.05 Ostatni ślad - thriller, USA 2022, reż. Brian Goodman, wyk. Ethan Embry, Gerard Butler, Jaimie Alexander, Russell Hornsby
0.05 Zakładnik - film sensacyjny, USA 2004, reż. Michael Mann, wyk. Jada Pinkett Smith, Jamie Foxx, Mark Ruffalo, Tom Cruise
2.25 Dyżur
3.05 Taki jest świat
4.00 Menu na miarę
4.35 Menu na miarę
5.00 Dyżur

TRWAM

16.30 Podróż apostolska Papieża Franciszka do Luksemburga i Belgii **17.30** Przełamując bariery **17.55** Poczet Wielkich Polaków **18.00** Anioł Pański **18.05** Informacje dnia **18.15** Rozmowy niedokończone **19.25** Święty na każdy dzień **19.30** Manna z Nieba **19.45** Modlitwa z telefonicznym udziałem dzieci **20.00** Informacje dnia **20.20** Różaniec **20.50** Myśląc Historia **21.00** Apel Jasnogórski **21.20** Informacje dnia **21.40** Polski Punkt Widzenia **22.00** Warto być ojcem **22.15** Piloci. Biało - czerwoni z Dęblina **23.00** Odpowiedzialni za Kościół **23.30** Ona nigdy nie była sama - Czcigodna Sługa Boża Matka Teresa Kierocińska

SUPER POLSAT

6.00 SuperLudzie **7.05** Wszyscy razem, śladem Blue! **8.05** Kung Fu Panda: Legenda o niezwykłośc **9.35** SpongeBob Kanciastoporty **12.00** Świat według Kiepskich **12.55** Sołtysi **13.55** Spider - Man: Bez drogi do domu - film sci - fi **17.00** Daleko jeszcze? - komedia **19.00** Świat według Kiepskich **20.00** Gala Babilon MMA /Wieliczka **0.00** 8 części prawdy - thriller, USA, 2008, reż. Pete Travis, wyk. Dennis Quaid, Matthew Fox, Forest Whitaker, Bruce McGill, Edgar Ramírez, Sigourney Weaver, Zoe Saldana, William Hurt, Ayelet Zurer **1.55** Świat według Kiepskich **4.00** Nasz nowy dom **5.00** Nasz nowy dom

TVP SPORT

6.35 Międzynarodowe Mistrzostwa Polski STRONGMAN **7.40** Piłka nożna: Wisła Kraków - Odra Opole **9.50** Niezwykłe historie Biało - Czerwonych - Chłopcy Stamma **10.25** Boks - Memoriał Feliksa Stamma **12.40** Kolarstwo szosowe - MŚ Zurych - wyścig elity kobiet **17.10** Niezwykłe historie Biało - Czerwonych - Bronisław Malinowski - reportaż **17.40** Piłka nożna: Zagłębie Sosnowiec - GKS Jastrzębie **19.55** Boks - Gala we Lwowie **23.15** Sportowy Wieczór **0.00** Boks - Memoriał Feliksa Stamma, Kielce **2.10** Boks - Gala w Tokio. Naoya Inoue - Marlon Tapales

TTV

4.55 Dobra robota **5.25** Lotnisko **6.25** Express **6.45** DeFacto **7.45** Żony Podlasia **8.45** Gogglebox. Przed telewizorem **9.45** Express **10.05** Farma Clarksona **11.05** Nic do ukrycia **12.05** Dobra robota **12.35** Zakup w ciemno **14.40** Back to school. Prawdziwy egzamin **15.45** Express **16.05** Gogglebox. Przed telewizorem **17.10** Usterka **17.45** Express **18.05** Diabelnie boskie - serial **18.35** Speedway Grand Prix w Toruniu - studio **18.55** Speedway Grand Prix w Toruniu **21.50** Speedway Grand Prix w Toruniu - studio **22.00** Nasi w mundurach **23.00** Gogglebox. Przed telewizorem **1.00** Diabelnie boskie - serial

STOPKLATKA

6.10 Przygody Merlina - serial **6.55** Komisarz Rex - serial **9.55** Hudson i Rex - serial **10.55** Hudson i Rex - serial **11.55** Hawaje 5 - 0 - serial **12.55** Joe Kidd - western **14.50** Janosik - film przygodowy **17.40** Czterej pancerni i pies cz. 1 - 2 - serial **20.00** Peacemaker - film sensacyjny **22.25** Blitz - film sensacyjny

TV 4

6.00 Łowcy Skarbów **9.00** Galileo **11.05** JesteśmyDlaDzieci **11.30** Ewa gotuje **12.00** Bibliotekarz II: Tajemnice kopalni króla Salomona - film przygodowy **14.05** Ninja Warrior Polska **16.00** Policjantki i Policjanci **21.00** Sprawiedliwi - Wydział Kryminalny **0.00** Na dnie piekła - film sensacyjny, USA, 2010

TV6

6.00 Zoo po godzinach **7.05** Jeźdźcy smoków na końcu świata **9.00** Dziewczyny z drużyny: Walcz do końca - komedia **11.05** Magnum: Detektyw z Hawajów **16.00** Columbo **20.00** Kryminalne zagadki Miami **22.00** Kości **23.00** Kości **0.00** Współlokatorka - thriller **1.55** Spadkobiercy

TVP 1

7.00 Transmisja Mszy Świętej
8.00 Tydzień
8.30 ZdroWY Plan - /4/ Antykoncepcja. Świadome planowanie
8.45 Przed ekranem
9.00 Popiół i diament - dramat, reż. Andrzej Wajda
10.55 Komisarz Alex (271) - serial
11.55 Między ziemią a niebem
12.00 Anioł Pański
12.15 Między ziemią a niebem
12.50 Akademia Życia - Józef Broda
13.15 Zielona Planeta - Tropiki
14.20 Nie ma róży bez ognia - komedia
16.05 Dziedzictwo (359) - serial
17.00 Teleexpress, Pogoda
17.35 Wyprawa po miłość, cz. 2 - film obyczajowy, Kanada
18.25 Przed ekranem
18.40 Jaka to melodia?
19.30 Program informacyjny 19.30
20.05 Sport, Pogoda
20.20 Gra z Cieniem (3) - serial
21.20 Rolnik szuka żony - /3/ - reality show
22.25 Pełnia życia - film obyczajowy, Wielka Brytania, reż. Andy Serkis, wyk. Andrew Garfield, Claire Foy, Tom Hollander (HIT)
0.30 Biały potok - komediodramat, reż. Michał Grzybowski, wyk. Marcin Dorociński, Agnieszka Dulęba - Kasza, Julia Wyszyńska,
2.05 Autoportret z kochanką - film obyczajowy, reż. Radosław Piwowarski, wyk. Katarzyna Figura, Waldemar Błaszczyk, Jerzy Trela

TVP 2

5.25 Barwy szczęścia (3038 - 3039) - serial
6.30 M jak miłość (1814) - serial
7.30 Pytanie na śniadanie
11.40 The Voice of Poland s. XV - Przesłuchania w ciemno
12.45 The Voice of Poland s. XV - Przesłuchania w ciemno
14.00 Familiada - teleturniej
14.30 Koło fortuny - teleturniej
15.05 Szansa na sukces. Eurowizja Junior 2024 - Finał
16.10 Cudowne lata
17.15 Górna półka smaku - magazyn kulinarny
17.55 Jak to się mówi, czyli Kasia u Bralczyka - magazyn
18.35 Poczet świrów polskich - Dariusz Miliński - seria
19.15 Rodzinka.pl (281) - Porzucona narzeczona - serial
20.00 Paranoja - film akcji, USA, reż. Robert Luketic, wyk. Liam Hemsworth, Gary Oldman, Amber Heard, Harrison Ford (HIT)
21.55 no... wiadomo
22.40 Dżentelmeni - film fabularny, USA, reż. Guy Ritchie, wyk. Matthew McConaughey, Hugh Grant, Colin Farrell, Charlie Hunnam, Henry Golding, Michelle Dockery
0.45 Instynkt (2) - Zniknięcie - serial
1.45 Miłość, ślub i inne nieszczęścia - komedia romantyczna, USA, reż. Dennis Dugan, wyk. Diane Keaton, Jeremy Irons, Danis Dugan, Maggie Grace
3.30 Rodzinka.pl - serial
4.05 Zakończenie dnia

POLSAT

6.00 Nowy dzień z Polsat News
8.00 halo tu polsat
11.00 Czarownica 2 - film fantasy
13.30 Rodzinny dom wariatów - komediodramat, USA, 2005
15.45 Twoja Twarz Brzmi Znajomo
17.40 Nasz nowy dom
18.50 Wydarzenia, Sport, Pogoda
19.30 Państwo w Państwie
19.55 Dancing with the Stars. Taniec z Gwiazdami
22.10 Teściowie

23.10 Poranek kojota - komedia, Polska, 2001, reż. Olaf Lubaszenko, wyk. Maciej Stuhr, Karolina Rosińska, Michał Milowicz, Janusz Józefowicz, Tadeusz Huk, Magdalena Kumorek, Tomasz Dedek, Leon Niemczyk, Edward Linde - Kuba jest rysownikiem komiksów - to chłopak uczciwy, lojalny, ceniący przyjaźń, gotowy zaryzykować wszystko dla uczucia, które niespodziewanie pojawia się w jego życiu. (HIT)
1.20 Legion - film fantasy, USA, 2009, reż. Scott Stewart, wyk. Paul Bettany, Lucas Black, Tyrese Gibson, Adrianne Palicki, Dennis Quaid
3.35 Świat według Kiepskich

TVN

5.40 Uwaga!
5.55 Anatomia piękna
6.50 Kuchenne rewolucje - program kulinarno - rozrywkowy
7.45 Dzień Dobry TVN - magazyn
12.00 Kobieta na krańcu świata
12.35 Co za tydzień
13.15 Totalne remonty Szelągowskiej
14.20 Azja Express
15.55 Hulk - film przygodowy, USA 2003, reż. Ang Lee, wyk. Eric Bana, Jennifer Connelly, Sam Elliott, Josh Lucas, Nick Nolte, Lou Ferrigno
18.45 Sport, Pogoda, Fakty
18.46 Kronika Speedway Grand Prix
19.30 MasterChef

21.15 Ciche miejsce II - horror sci - fi, USA 2020, reż. John Krasinski, wyk. Emily Blunt, Cillian Murphy, Millicent Simmonds, Noah Jupe, John Krasinski (HIT)
23.25 Elvis - film obyczajowy, USA, Australia 2022, reż. Baz Luhrmann, wyk. Austin Butler, Tom Hanks, Kelvin Harrison Jr, Olivia DeJonge
2.45 Największe polskie katastrofy - program dok.
3.50 Uwaga!
4.10 Nauka jazdy

NIEDZIELA, 29.09

TVN 7

5.00 Szkoła - program obyczajowy
6.00 Wiza na miłość
7.00 Tom i Jerry Show - animacja
8.00 Bociany - komedia, USA
9.45 Ukryta prawda
11.55 B&B love - program rozrywkowy
13.05 Detektywi - serial
15.05 Interkosmos - komedia, USA
17.35 Lara Croft Tomb Raider: Kolebka życia - film przygodowy, USA, Niemcy, Japonia
20.00 Szybcy i wściekli VII - film sensacyjny, USA, Japonia 2015, reż. James Wan, wyk. Vin Diesel, Paul Walker, Jason Statham, Michelle Rodriguez, Jordana Brewster, Tyrese Gibson (HIT)
23.00 Podwodna pułapka - film przygodowy, USA, Wielka Brytania 2017, reż. Johannes Roberts, wyk. Mandy Moore, Claire Holt, Chris Johnson, Yani Gellman, Matthew Modine
0.50 Plaga - horror, USA 2007, reż. Stephen Hopkins, wyk. Hilary Swank, David Morrisey, Idris Elba, Anna Sophia Robb, Stephen Rea, William Ragsdale
3.00 Prawdziwy horror

TV PULS

5.40 Kurierzy - serial
10.15 Wojna z dziadkiem - komedia, USA, Wielka Brytania, Kanada
12.15 Sezon na sąsiada - komedia, 2023, reż. Frédéric Forestier
14.30 Polowanie na prezydenta - film przygodowy, W. Brytania
16.05 Jack Mimoun: Sekret wyspy Val Verde - film przygodowy
18.20 Taxi - komedia sensacyjna, Francja 1998, reż. Gerard Pires
20.00 Asterix i Obelix: Imperium smoka - film przygodowy, Francja, Belgia 2023, reż. Guillaume Canet, wyk. Gilles Lellouche, Guillaume Canet, Jonathan Cohen, Julie Chen, Marion Cotillard, Vincent Cassel (HIT)
22.20 Top Gun - film sensacyjny, USA 1986, reż. Tony Scott, wyk. Tom Cruise, Val Kilmer, Kelly McGillis, Anthony Edwards
0.45 Akt zemsty - film sensacyjny, USA 2017, reż. Isaac Florentine
2.15 Dyżur
3.00 Taki jest świat
4.00 Dyżur
5.00 Dzielnica strachu - serial

TRWAM

16.00 Informacje dnia **16.10** Koncert życzeń **16.45** Dominikanie **17.30** Sól ziemi **17.55** Poczet Wielkich Polaków **18.00** Anioł Pański **18.05** Informacje dnia **18.15** Rozmowy niedokończone **19.25** Święty na każdy dzień **19.30** Moja Katolicka Rodzina **20.00** Informacje dnia **20.20** Różaniec **20.50** Krótka Historia Zbawienia **21.00** Apel Jasnogórski **21.20** Informacje dnia **21.40** Retrospekcja **21.45** Stan Bezpieczeństwa Państwa **21.55** Święty na każdy dzień **22.00** Polskie dziedzictwo **22.30** Muzyczne chwile **22.45** Jak wygrać małżeństwo? **23.00** Jak my to widzimy **23.30** Tam, gdzie Bóg płacze

SUPER POLSAT

6.00 Małe Wielkie Marzenia **7.05** Wszyscy razem, śladem Blue! **8.05** Kung Fu Panda: Legenda o niezwykłości **8 9.35** SpongeBob Kanciastoporty **10.05** JesteśmyDlaDzieci **10.35** Emotki. Film - film anim. **12.25** Alfa - film przygodowy **14.25** Królewskie święta - melodramat **16.05** Aniołki Charliego - komedia sensacyjna **18.10** Świat według Kiepskich **20.00** Blade Runner 2049 - film sci - fi, USA, Węgry, Kanada, Hiszpania, 2017, reż. Denis Villeneuve, wyk. Ryan Gosling, Harrison Ford, Ana de Armas, Sylvia Hoeks **23.20** Sekstaśma - komedia **1.30** Polacy za granicą **2.30** Świat według Kiepskich

TVP SPORT

6.30 IO Paryż 2024 - Złote momenty **8.15** Piłka nożna: Górnik Łęczna - Warta Poznań **10.25** Kolarstwo szosowe - MŚ Zurych - wyścig elity mężczyzn - start **11.10** Piłka nożna - Orlen Ekstraliga Kobiet: Czarni Sosnowiec - UKS SMS Łódź **13.25** Kolarstwo szosowe - MŚ Zurych - wyścig elity mężczyzn **17.05** Piłka nożna: Piast Gliwice - Jagiellonia Białystok **17.25** Piłka nożna: Piast Gliwice - Jagiellonia Białystok **20.15** Piłka nożna - Futsal - MŚ, Uzbekistan - 1/4 F **22.05** Sportowy Wieczór **22.50** Kolarstwo szosowe - MŚ Zurych - wyścig elity mężczyzn **0.45** Piłka nożna: Piast Gliwice - Jagiellonia Białystok

TTV

4.55 Gogglebox. Przed telewizorem **5.40** Usterka **6.40** DeFacto **7.40** Farma Clarksona **8.40** Życie na kredycie **9.45** Express **10.05** Gogglebox. Przed telewizorem **11.05** Żony Podlasia **12.05** Dobra robota **12.40** Zakup w ciemno **13.40** Gogglebox. Przed telewizorem **14.40** Nasi w mundurach **15.45** Express **16.05** Piłkarki. Dziewczyny z boiska **17.05** Życie na kredycie **17.45** Express **18.05** Życie na kredycie **18.40** Zakup w ciemno **19.45** Express **20.00** Damy i wieśniaczki. PL **21.00** Gogglebox. Przed telewizorem **22.00** Żony Podlasia **23.00** Back to school. Prawdziwy egzamin **0.05** Damy i wieśniaczki. PL **1.05** Zakup w ciemno

STOPKLATKA

6.10 Przygody Merlina - serial **7.00** Komisarz Rex - serial **9.55** Hudson i Rex - serial **12.55** K - 9: Łowcy skarbów - film familijny **14.55** Dorwać Wattsa - komedia sensacyjna **17.15** Czterej pancerni i pies cz. 3 - 4- serial **20.00** Sędzia - dramat kryminalny **22.55** Zaraz wracam - dramat kryminalny

TV 4

7.00 Łowcy Skarbów **8.00** Zaginiona księga Nostradamusa - film dok. **10.00** Galileo **12.05** Bibliotekarz III: Przeklęty kielich Judasza - film przygodowy **14.05** Czego dusza zapragnie - komedia sci - fi **15.55** Uroczysko **18.00** Galileo **20.00** Włatcy Móch: One **21.00** Gwiazdy Kabaretu **22.05** Opiekun - thriller

TV6

6.00 Zoo po godzinach **8.00** Columbo **12.00** K - 9 - komedia kryminalna **14.05** Policjantki i Policjanci **20.05** CSI: Kryminalne zagadki Nowego Jorku **22.00** Kości **23.00** Kości **0.00** 13 godzin: Tajna misja w Benghazi - film sensacyjny **3.00** Benny Hill **3.40** Detektywi w akcji **4.40** Kochane pieniądze

eprasa.pl 3c760dd91d

HOROSKOP

WODNIK

Tydzień sprzyja poufnym naradom i zdobywaniu ciekawych informacji. Okaże się, że ktoś może ci w czymś pomóc lub doradzi, jak wykaraskać się z kłopotów. Na nowe sprawy przyjdzie czas w przyszłym tygodniu, teraz będziesz musiał uporać się z różnymi zaległościami. Zamężne Wodniki będą udzielać miłosnych rad rodzinie, przyjaciołom, a nawet sąsiadom. W tym wszystkim nie zapomnij o sobie i swoim związku - weekend zarezerwuj tylko dla was.

RYBY

Tydzień sprzyja miłości i odkrywaniu artystycznych zainteresowań. Popatrzysz na cudze sprawy z większą wyrozumiałością i życzliwością. Wenus i Merkury sprzyjają ciekawym dyskusjom, a w pracy pomogą ci zdobyć uznanie. W miłości czekają cię niespodzianki. Zadbaj o wygląd, szczególnie jeśli masz ochotę na flirt. Ktoś, kto był obojętny, nagle zwróci na ciebie uwagę. Partnerowi trudno będzie cię upilnować...

BARAN

Będziesz teraz lepiej zorganizowany, punktualny i będzie można na ciebie liczyć. Planety pomogą ci ułożyć dobry plan zajęć i na wszystko wystarczy ci czasu. Sprzyja to sukcesom zawodowym. Nie zwlekaj z ważną rozmową, bo masz szansę w tym tygodniu zdobyć dodatkowe pieniądze. W miłości nadejdą spokojniejsze dni, możesz nie mieć ochoty na szaleństwa czy nowe znajomości. W weekend spotkaj się z przyjaciółmi.

BYK

W sprawach towarzyskich zapowiada się teraz kilka niespodzianek. Uda ci się nawiązać znajomość z kimś, kto od dawna cię intrygował. Okaże się, że macie więcej wspólnych zainteresowań, niż wszyscy sądzą. W miłości powodzenie cię nie opuści, a ty podkreślisz swoje zalety. Zaimponujesz komuś swoją szczerością i poczuciem humoru. Wenus sprzyja randkom, a samotnym Bykom ześle okazję do nawiązania ciekawych znajomości.

BLIŹNIĘTA

Poczujesz, że zbyt wiele cudzych spraw i opinii ma wpływ na twoje życie. Krytycznym wzrokiem przyjrzysz się ludziom w swoim otoczeniu. Być może na własną prośbę wyręczasz leniwe osoby lub pakujesz się w cudze kłopoty? Czas zmienić to, co ci w życiu przeszkadza. Im bliżej weekendu, w tym lepszym będziesz humorze. Nie słuchaj teraz życzliwych doradców, tylko własnej intuicji, a szczęście będzie ci sprzyjać.

RAK

Tydzień sprzyja podróżom i przygodom. Warto gdzieś wyjechać, nawet jeśli wymagać to będzie zmiany ułożonych wcześniej planów. Odpoczniesz, nabierzesz nowych sił, a z dala od codziennych kłopotów w twojej głowie pojawią się doskonałe pomysły. W pracy niewiele będzie się działo, choć kilka nowych informacji, jakie otrzymasz pod koniec tygodnia, może korzystnie wpłynąć na twoje finanse.

LEW

Przed tobą udany tydzień. Będziesz miał mnóstwo energii, a twój optymizm pomoże ci pokonać każdą przeszkodę. W pracy będzie się dobrze układać, jeśli tylko będziesz na bieżąco wypełniać swoje obowiązki. Nie bierz dodatkowej pracy na weekend, nie znajdziesz na nią czasu, bo życie towarzyskie pochłonie cię bez reszty. Chętnie spotkasz się z przyjaciółmi. Samotne Lwy w weekend mają szansę na intrygujące spotkanie.

PANNA

Zapowiada się więcej towarzyskich atrakcji i okazji do zabawy. Dlatego znajdź więcej czasu dla ludzi, w których towarzystwie czujesz się dobrze. Będziesz pośredniczyć w zakończeniu niepotrzebnego sporu, pomożesz komuś w dokonaniu trafnego wyboru. W pracy największe korzyści osiągniesz dzięki odwadze. W miłości także czekają cię sukcesy. Samotne Panny łatwo poznają kogoś nowego, ale przelotne flirty nie będą ich celem.

WAGA

Bądź ostrożny i nie daj się namówić na propozycje, które w głębi serca wcale ci się nie podobają. Ktoś może chcieć od ciebie zbyt wiele, a jego prośbom trudno będzie odmówić. Twoja intuicja pracować będzie na najwyższych obrotach, a jej podpowiedzi pomogą ci wyjść cało z każdej opresji. Prorocze sny, olśnienia i niezwykłe zbiegi okoliczności staną się teraz twoim udziałem. W miłości przygotuj się na nagrodę za poniesione trudy.

SKORPION

Tydzień sprzyja zawieraniu zgody z osobami, które dotychczas nie były ci życzliwe. Wyciągnij do nich pierwszy rękę, a sam zobaczysz, o ile lepiej żyje się i pracuje w zgodnej atmosferze. W pracy nowa propozycja może okazać się ciekawsza, niż początkowo będziesz sądzić. To dobry tydzień, aby rozmawiać o pieniądzach. Samotne Skorpiony muszą uważać - ktoś będzie was prowokować i trudno będzie ocenić jego intencje.

STRZELEC

Miej teraz oczy szeroko otwarte, bo tydzień sprzyja intratnym propozycjom. Dostrzeżesz nowe możliwości, a nawet wykorzystasz poufne informacje. Sprawy miłosne toczyć się będą spokojnym rytmem. Zrób partnerowi miłą niespodziankę, która podniesie temperaturę waszego związku. Samotne Strzelce mogą teraz spotkać osobę o niebanalnych zainteresowaniach. Od dyskusji do randki droga będzie niedaleka.

KOZIOROŻEC

Uwierz w swoje zalety i śmiało rozpoczynaj teraz nowe sprawy. Pojawią się dodatkowe pieniądze. Ktoś zwróci ci dług lub wpadniesz na pomysł, jak korzystnie zainwestować posiadane środki. Także zakupy, na jakie się zdecydujesz, okażą się udane. W miłości nadchodzą spokojniejsze chwile. Będziesz dbać o wspólną wygodę, zajmiesz się upiększaniem domu. Samotne Koziorożce przypomną sobie o dawnym romansie.

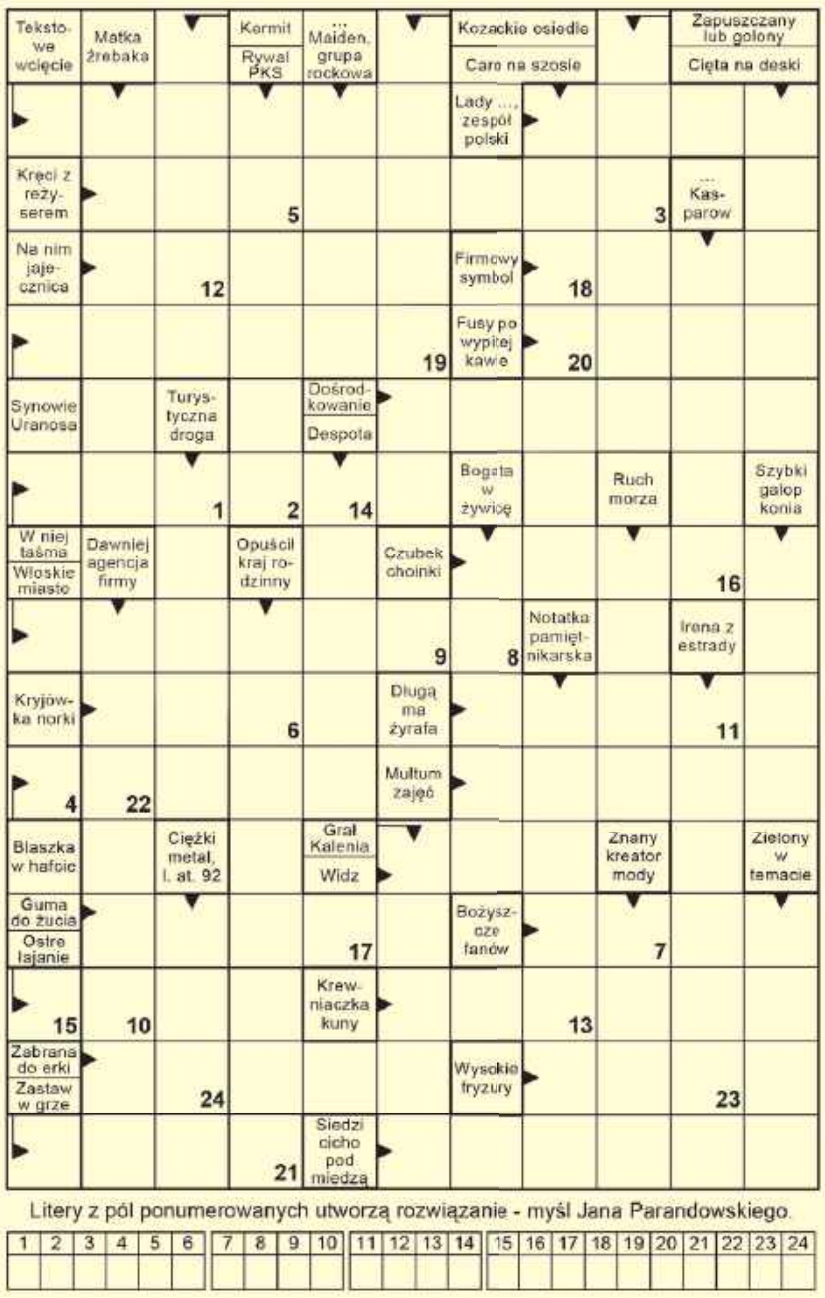

Litery z pól ponumerowanych utworzą rozwiązanie - myśl Jana Parandowskiego.

1	2	3	4	5	6	7	8	9	10	11	12	13	14	15	16	17	18	19	20	21	22	23	24

Lady Marion
bielizna & bralitting
Chełm, Pl. E.Łuczkowskiego 9A
ul. Lwowska 15
tel. 733 715 077, 785 777 775
www.ladymarion.pl
ladymarionbielizna

Rozwiązanie krzyżówki z numeru 38 (2024) brzmi: „**Nie ma nic lepszego od zgody**”. Spośród wszystkich osób, które wysłały poprawne odpowiedzi, wybraliśmy panią **Elizę Szarkowską z Chełma.** Po odbiór nagrody zapraszamy w godz. 9–16 w terminie dwóch tygodni od momentu publikacji nazwiska zwycięzcy na łamach Super Tygodnia Chełmskiego. Warunkiem wzięcia udziału w konkursie jest przysłanie rozwiązania krzyżówki. Hasło wraz z kuponem należy dostarczyć do redakcji (w ciągu 5 dni od daty wydania) – pocztą, osobiście lub wrzucić do skrzynki ogłoszeniowej z logo Super Tygodnia. **Do wygrania bon o wartości 50 zł do wykorzystania w sklepie Lady Marion, ul. Lwowska 15 lub Pl. E. Łuczkowskiego 9A, Chełm.**

KRZYŻÓWKA
nr 39 (2024)
KUPON
super tydzień chełmski

60 lat OSP Leśniczówka

GM. RUDA-HUTA Ochotnicza Straż Pożarna w Leśniczówce uroczyście świętowała swoje 60-lecie.

Najpierw była msza św. dziękczynna, którą koncelebrowali kapelan powiatowy strażaków **ks. Łukasz Boguta** i **ks. Mariusz Olszka**, wikary parafii w Rudzie-Hucie. Następnie odbyła się uroczysta zbiórka miejscowej OSP z udziałem jednostek OSP z Rudy i Żalina. Raport wiceprezesowi Zarządu Oddziału Wojewódzkiego Związku Ochotniczych Straży Pożarnych w Lublinie złożył dh **Jerzy Brzozowski**.

Po powitaniu gości przez prezesa OSP **Michała Stępnia** historię 60 lat przedstawili dh **Stanisław Bojara** i Jerzy Brzozowski - ostatni z żyjących założycieli OSP Leśniczówka. Dh Stanisław Bojara został odznaczony złotym medalem „Za zasługi dla pożarnictwa”, a druhowie: st. asp. **Konrad Mikulski** i **Tomasz Rząd** odznakami „Za wysługę XXX lat”.

Wójt gminy Ruda-Huta **Jarosław Walczuk** gratulował rocznicy i życzył sprzyjających okoliczności w dalszej służbie na rzecz społeczeństwa. Wręczył też adresy – prezesowi OSP **Michałowi Stępiniowi**, Jerzemu Brzozowskiemu i Stanisławowi Bojara. Podobne dyplomy druhowie otrzymali od prezesa ZOW ZOSP RP **Mariana Starownika** i prezesa ZOP ZOSP RP w Chełmie **Kazimierza Smala**.

Zbiórka zakończyła się wspólnym poczęstunkiem przygotowanym przez niezawodne panie z lokalnego koła gospodyń, działające pod kierownictwem **Urszuli Grzywny**. **red**

fot. Justyna Mazurek

eprasa.pl 3c760dd91d