ISSN 1730-7341
Nr 24 (1351)
21 czerwca 2019 r.
Nakład 3000 / ISSN 1730-734
POLSKI WYDAWCA
Cena 2,50 zł (tym 5% VAT)

7 DNI GRYFINA

Madzi spalił się dom

czytaj s. 13

Schody zrobią. Potem...

czytaj s. 3

Jeszcze tylko polonez...

czytaj s. 4

Londyn za nami, chmury pod nami

czytaj s. 6

Puzik dyrektorem s. 2

3 medale w Gorzowie s. 10-11

Skarga mieszkańców Asnyka i Krasińskiego s. 15

Sum w roli głównej s. 20

REKLAMA

Firma GAMA
oferuję kompleksowe usługi w zakresie:
- wyburzenia budynków
- żelbetów
- monolitów
- rozbiórki
- usuwanie posadzki
tel. 690 155 179

seamor
Zakład przetwórstwa ryb
Szczecin/Podjuchy
ZATRUDNI
• Pracownik produkcyjny (wynagrodzenie + dodatki = 3200 - 4000 zł/brutto)
• Magazynier (wynagrodzenie + dodatki = 4000 zł/brutto)
• Elektryk / konserwator
Stabilne zatrudnienie, atrakcyjne i terminowe wynagrodzenie
PRACA OD ZARAZ
Kontakt 91 460 50 72
ek@seamor.com.pl

eprasa.pl 3d47870853

Chaotyczny koniec roku

Zakończenie roku szkolnego w naszym powiecie rozłożyło się na niemal tydzień.

Jako pierwsi skończyli ze szkołą 8- klasiści ze Swobnicy (gmina Banie) – już 14 czerwca. Natomiast w poniedziałek 17 czerwca świadectwa odebrały dzieci z Zerówki z SP nr 1 i oraz uczniowie Szkoły muzycznej w Gryfinie. We wtorek, 18 czerwca z nauką w swej dotychczasowej szkole skończyły "starszaki" podstawówek w Gryfinie i Gardnie.

Nie mieli lekko uczniowie technikum z ZSP przy Łużyckiej w Gryfinie. We wtorek spotkaliśmy grupę dziewcząt w białych bluzkach i z kwiatkiem - powiedziały nam, że właśnie zdawały egzamin z przedmiotów zawodowych!

Dopiero w środę, 19 czerwca świadectwa odebrała cała reszta uczniów szkół. I tego dnia obyły się gale uczniowskie w Gryfinie. Niestety, to wydanie naszej gazety już było w drukarni.

Puzik nowym dyrektorem

Dyrektor Joannie Mendrygał-Parze skończyła się w tym roku szkolnym kadencja. Starostwo ogłosiło więc konkurs na dyrektora Zespołu Szkół przy Łużyckiej. Od nowego roku szkolnego, czyli od 1 września 2019 r. dyrektorem Zespołu Szkół Ponadpodstawowych w Gryfinie będzie Maciej Puzik. Do tej pory był wicedyrektorem. Gratulujemy!

Maciej Puzik jest radnym w Radzie Miejskiej w Gryfinie. Przez kilka lat pracował w naszej gazecie.

JJ

Idą na zakończenie roku szkolnego

Damska grupa w drodze na uroczystość szkolną

Piraci na działkach

Do Redakcji naszej zgłosili się działkowcy posiadający swoje działki na terenie Rodzinnych Ogrodów Działkowych im. A. Zawadzkiego w Gryfinie. Zgłosili problem piractwa samochodowego na działkowych alejkach, które ma miejsce od pewnego czasu. Skarżą się, że z niewiadomych przyczyn bramy wjazdowe są otwarte i codziennie, od samego rana wjeżdżają tam różni kierowcy. Mało tego, że nie ma w tej sprawie żadnych ograniczeń, to jeszcze ci kierujący pojazdami poruszają się z niebezpieczną prędkością, zupełnie nie zważając na działkowców poruszających się pieszo. Ostatnio doszło nawet do potrącenia starszej działkowiczki, która nie zdążyła uskoczyć przed nadjeżdżającym samochodem. Pomogli jej się pozbierać. Na szczęście nic poważnego jej się nie stało Zwracanie uwagi takim piratom kończy się zazwyczaj wysłuchaniem litanii obraźliwych, wręcz wulgarnych epitetów. A ponoć obecny Zarząd Ogrodów nie interweniuje na te skargi i nie robi nic w celu poprawienia bezpieczeństwa na działkowych alejkach. Poprzednicy przynajmniej się starali...

A. Szczepaniak

Plaża gminna w Steklnie jeszcze bez ratowników, ale już z tłumem gości

Wesele strażaka z Gryfina w Sadze miało dwie części. Pierwszy dzień głównie dla dorosłych, a poprawiny - dla dzieci

Znaleziono scyzoryk żeglarski koło targowiska w Gryfinie. Wiadomość w redakcji.

7 DNI GRYFINA

Redakcja nie zwraca materiałów niezamówionych, nie odpowiada za treść ogłoszeń, listów oraz zastrzega sobie prawo do adiustacji i zmiany tytułów. Listy anonimowe nie są rozpatrywane, dane nadawcy można zastrzec do wiadomości redakcji

ADRES REDAKCJI: ul. Asnyka 31 , 74-101 Gryfino
TEL. 91 404 50 14, fax 91 404 10 14
E-MAIL: kontakt.7dnigryfina@gmail.com, **WWW**: www.7dnigryfina.az.pl
WYDAWNICTWO: DJ Media sp. z o.o.

Jeśli byłeś świadkiem ciekawego wydarzenia...
Zadzwoń lub napisz!
kontakt.7dnigryfina@gmail.com
nr do interwencji 502 552 908

Nowe 7 Dni Gryfina

REDAKTOR NACZELNY: Ryszard Kwapisz
DYREKTOR WYDAWNICZY: Piotr Słomski
ZESPÓŁ: Monika Dudkiewicz, Tamara Szymańska, Andrzej Szczepaniak Anna Pietras, Dariusz Jachno,
SKŁAD: Jarek Dąbrowski

eprasa.pl 3d47870853

Co ze schodami?

Z zewnątrz budynek Szkoły Podstawowej nr 3 w Gryfinie wygląda ładnie. Ale schody prowadzące do samej szkoły, oraz obok niej, nadal są w fatalnym stanie! Mamy też jednak dobrą wiadomość.

Im lepiej wygląda modernizowany budynek szkoły, tym bardziej kłuje w oczy mieszkańców Górnego Tarasu okropny stan schodów. Niejeden już się tam przewrócił. A mieli nadzieję, że przy tak dużym zadaniu, także schody doczekają się wreszcie naprawy.

Pytanie o termin zakończenia prac w SP 3 w Gryfinie oraz o to, czy w ramach tego projektu wyremontowane zostaną schody prowadzące obok szkoły (od ul. Jana Pawła Ii do boiska szkolnego), skierowaliśmy do wydziału inwestycji UM.

Schody od ul. Jana Pawła II

Niestety...

Jak się okazuje, termin realizacji zadania pn. „Termomodernizacja Szkoły Podstawowej nr 3 im. Noblistów Polskich w Gryfinie" obowiązuje do 31 października 2019 r. Zakres prac wykonywany jest zgodnie z umową oraz harmonogramem rzeczowo-finansowym - zapewnia urząd. Niestety. Co do schodów terenowych, zlokalizowanych w ciągu pieszym od strony południowej budynku - wydział informuje, że nie wchodzą one w zakres prac tego projektu. Tomasz Miler zapewnił nas jednak we wtorek, że dla nich także zostanie przygotowany odpowiedni projekt. Poprawione też zostaną schody prowadzące do samego budynku szkolnego.

Nie schody, tylko pochylnia

A teraz wspomniana dobra wiadomość. Pochylnia dla osób niepełnosprawnych w Parku Miejskim w Gryfinie zostanie oddana do użytku po zakończeniu trwających już czynności odbiorowych – informuje T. Miler. To jest na przełomie czerwca i lipca br.

Podczas projektowania okazało się bowiem, że pas terenu na którym ona powstaje nie jest częścią parku miejskiego. Nie można więc było włączyć tej inwestycji (schodów do ul. A. Krajowej), do modernizacji parku. Okazało się natomiast, że można tam zbudować obiekt z myślą o osobach niepełnosprawnych. Wykorzystano więc ten przepis i zamiast schodów powstała rampa z poręczami, która przy gorszej pogodzie przyda się także mamom z wózkami i osobom w pełni sprawnym. Jak się chce to można!

rk

Pochylnia już działa!

Schody przy wejściu do SP 3 wymagają remontu

Kto zbuduje bloki gazowe?

PGE Górnictwo i Energetyka Konwencjonalna uruchomiła postępowanie przetargowe na budowę dwóch bloków gazowo-parowych o łącznej mocy ok. 1400 MW w Elektrowni Dolna Odra.

Chodzi o zaprojektowanie, dostawę, budowę i montaż oraz uruchomienie i przekazanie do eksploatacji bloków wraz z pełną infrastrukturą podziemną i naziemną. A także szkolenie personelu, serwis w okresie gwarancji oraz świadczenie usług serwisowych dla obu turbin gazowych przez 12 lat.

Co to będzie?

Zgodnie z założeniem, bloki gazowo-parowe (CCGT) będą zrealizowane w układzie jedno-wałowym (single-shaft). Każdy blok będzie składał się m.in. z turbiny gazowej, generatora, kotła odzysknicowego oraz turbiny parowej. Bloki będą zasilane wysokometanowym gazem ziemnym, a w przyszłości będą mogły być wyposażone w moduł umożliwiający kogeneracyjne wytwarzanie ciepła technologicznego (w postaci pary technologicznej). I grzewczego (w postaci wody sieciowej) na potrzeby lokalnego rynku ciepła.

Kiedy będzie?

Wstępny harmonogram inwestycji zakłada rozstrzygnięcie przetargu i wybór wykonawcy na przełomie 2019 i 2020 r., a początek eksploatacji nowych bloków napędzanych „błękitnym paliwem" planowany jest na IV kwartał 2023 r. Ostateczny harmonogram określony zostanie w umowie ze zwycięzcą ruszającego przetargu. Ponadto, jednym z kluczowych czynników dla terminowej realizacji inwestycji jest sprawna realizacja przyłącza gazowego przez Gaz-System.

Gdzie będzie?

Bloki gazowo-parowe zostaną zbudowane na wydzielonym terenie znajdującym się w sąsiedztwie istniejących bloków Elektrowni Dolna Odra w Nowym Czarnowie. Taka lokalizacja pozwoli na wykorzystanie potencjału płynącego z dostępności paliwa dostarczanego do terminala LNG w Świnoujściu oraz planowanej trasy gazociągu Baltic Pipe. Jest także odpowiedzią na rosnące zapotrzebowanie na elastyczne moce w systemie energetycznym w tym regionie, ze względu na dużą moc zainstalowaną lądowych farm wiatrowych, których produkcja energii uzależniona jest od zmiennych warunków pogodowych.

Nawet fotowoltaika!

Henryk Baranowski, prezes zarządu PGE - Grupa PGE chce być liderem transformacji energetycznej, a budowa nowych bloków zasilanych niskoemisyjnym gazem jest kolejnym etapem naszej sukcesywnej zmiany. Stawiamy na najbardziej zaawansowane rozwiązania technologiczne, które pozwolą nam uzyskać wysoką sprawność aktywów i docelowo zmieniać się w kierunku Grupy coraz bardziej efektywnej i coraz bardziej przyjaznej środowisku. ZEDO jest tego doskonałym przykładem. Ewolucja od historycznych bloków zasilanych wyłącznie węglem, poprzez ultranowoczesne bloki gazowe, a docelowo maksymalne wykorzystanie również potencjału odnawialnych źródeł energii, głównie fotowoltaiki, to kierunek, w którym zmierzamy nie tylko na Pomorzu Zachodnim – mówi

Dost/rk

eprasa.pl 3d47870853

Jeszcze tylko polonez, jeszcze tylko chwila

Na zakończeniu roku klas ósmych w Szkole Podstawowej nr 2 im. Mamerta Stankiewicza we wtorkowe popołudnie, burmistrz Gryfina Mieczysław Sawaryn powiedział - *Spędziliście w tej szkole połowę swego życia. Była ona również waszym domem. Tu zdobywaliście wiedzę, z którą pójdziecie do swoich wymarzonych szkół. Jestem z was dumny. Życzę wam wszystkiego najlepszego. Nie zapominajcie o swojej szkole i o tych, którzy przekazywali wam nie tylko wiedzę, lecz również wartości jakimi należy kierować się w życiu.*

Sala gimnastyczna wypełniła się rodzicami, gośćmi i uczniami. To ważna chwila. Kończy się jakiś życiowy etap. Jeszcze tylko polonez, uroczyste przekazanie sztandaru kolegom z klasy siódmej. Jeszcze tylko kilka chwil i ze świadectwem w ręku opuszczą szkołę, do której po wakacjach nie wrócą. Dyrektorka szkoły Elżbieta Wnuk wręczyła rodzicom listy gratulacyjne dziękując również za tak wiele znaczącą dla szkoły współpracę.

Wyróżniającej się młodzieży wręczono nagrody. Każdego roku w Złotej Księdze Szkoły zostaje wpisany wybitny uczeń. W tym roku swój podpis złożył Miłosz Osiński. Każdego roku odchodzą uczniowie. I każdego roku trudno ukryć nutkę plączącego się pośród bukietów kwiatów smuteczku. Osiem lat odpowiedzialności. Obowiązku i nadziei, że młodzi na swych drogach nie pogubią zabranych ze szkoły słów. *ts*

Oby to było po raz ostatni

Podsumowując minione wybory do Parlamentu Europejskiego można wysnuć kilka, niekiedy niezbyt miłych wniosków.

W wielu przypadkach sposób podwyższania frekwencji wydawał się co najmniej nieetyczny. Już w trakcie trwania wyborów sam osobiście zauważyłem, jak również docierały do mnie informacje, że pewne osoby postępowały w sposób mało konwencjonalny. Do lokali wyborczych przyprowadzano osoby w bardzo podeszłym wieku i niepełnosprawne – nie kontaktowe, nie do końca zdające sobie sprawę po co ich tam przyprowadzono, nie widzące i niesłyszące. Miały również miejsca sytuacje, że osoby takie wręcz przynoszono lub ciągnięto po ziemi uwłaczając ich godności. Tylko po to aby otrzymać jeszcze jedną, dodatkową kartę do głosowania. Później, z tymi osobami zazwyczaj zupełnie nie zdającymi sobie sprawy z tego co się dzieje wchodzono do kabin wyborczych i pod pozorem pomocy w oddaniu głosu, za nich, bez ich świadomości oznaczano wybranego przez siebie kandydata. Tak nieetyczny, niemoralny sposób postępowania być może i przyczynił się do wzrostu frekwencji lecz i na pewno nie przyczynił się do uczciwego pozyskiwania głosów. Dziwię się tym rodzinom, jak mogły do tego stopnia poniżyć członków swoich rodzin.

Z karteczkami do wyborów

Jak wręcz oszukiwano w wyborach do PE, widać po publikacji o wyborach w Tykocinie (woj. podlaskie). Tą niebywałą sytuację opisał Andrzej Jędrzejewski - wiceprzewodniczący jednej z Komisji Obwodowych. „Z Domu Pomocy Społecznej busem przywożono pensjonariuszy o takim stopniu upośledzenia umysłowego, że część z nich nie bardzo wiedziała gdzie jest i po co tam przyjechała. Problem stanowiło dla nich nawet pokwitowanie odbioru karty do głosowania, bo z pisaniem i czytaniem kiepsko. Wyposażono ich w jednakowe kartki, pisane tym samym charakterem pisma, stanowiące instrukcję do głosowania: Lista nr 4 PiS 1. Karol Karski, 2. Krzysztof Jurgiel. Gdy wykryłem tę hucpę, natychmiast zabezpieczyłem kartki, powiadomiłem PKW i wezwałem policję. Policjanci nie mogli ich przesłuchać, gdyż ze względu na głębokie upośledzenie umysłowe czynności takie wymagają obecności psychologa oraz personelu medycznego. W międzyczasie przywieziono kolejną grupę pacjentów, ale najwyraźniej ktoś z komisji albo z komisariatu dał już cynk, że jest wtopa, więc pacjenci przyjechali bez »ściągawek«. Efektem była ich totalna bezradność w lokalu wyborczym. Dostawali karty do głosowania, byli prowadzeni przez opiekunów za kotarę, ale po chwili wychodzili i pytali, co mają skreślić. Jak małe bezradne, naiwne dzieci...”.

Policja w akcji

Rzecznik podlaskiej policji potwierdził, że na kartkach znajdowały się nazwiska kandydatów jednego z komitetów wyborczych. Kartki, jako dowód w sprawie, zabezpieczyła policja. Nadkom. Tomasz Krupa, rzecznik podlaskiej policji poinformował, że działania podjęto, biorąc pod uwagę art. 250 Kodeksu Karnego dotyczący przestępstw przeciwko wyborom i referendum, który głosi: „Kto, przemocą, groźbą bezprawną lub przez nadużycie stosunku zależności, wywiera wpływ na sposób głosowania osoby uprawnionej albo zmusza ją do głosowania lub powstrzymuje od głosowania, podlega karze pozbawienia wolności od 3 miesięcy do lat 5”. Robert Tyszkiewicz, przewodniczący podlaskiej PO oznajmił, że kieruje w tej sprawie interpelacje do przewodniczącego PKW i ministra spraw wewnętrznych – co zrobili i co będą robić dla wykrycia i ukarania sprawców tego przestępstwa.

A u nas?

Takie postępowanie przypomina mi aferę sprzed kilku lat, kiedy to ujawniono, że w jednym z domów opieki społecznej na terenie naszego powiatu zakonnice „wykorzystując osobę i rękę” osób niepełnosprawnych pobierały za nie karty do głosowania i oddawały za nie głosy według przekazanych im odgórnie „wytycznych”. Jak również sytuację z ostatnich wyborów do sejmu i senatu, gdy nagle w wielu rodzinach poznajdowały się osoby niepełnosprawne, dotychczas ukrywane przed sąsiadami, a w tym wypadku wykorzystywane do wyborczych działań. I co wcale mnie nie dziwi, znikające z rodzin zaraz po wyborach. Wraca również opisywana na naszych łamach sytuacja z ostatnich wyborów samorządowych w naszym mieście, kiedy to jedna z osób chciała na siłę wymusić oddanie głosu przez zupełnie nie kontaktowego członka swojej rodziny przebywającego w domu opieki.

Jest to postępowanie nieetyczne, niemoralne i niegodne ale czego się nie robi aby osiągnąć swój cel – w tym wypadku polityczny.

A. Szczepaniak

eprasa.pl 3d47870853

Most w Siekierkach połączył marzenia

Wyjątkowa atrakcja, pomysł na ożywienie turystyczne południowej części regionu, symbol otwartości i zrozumienia na polsko-niemieckim pograniczu.

Zespół Parków Krajobrazowych Województwa Zachodniopomorskiego oraz Gmina Barnim-Oderbruch w poniedziałek oficjalnie otworzyły projekt „Przystosowania mostu europejskiego Siekierki - Neurüdnitz do ruchu turystycznego". Gdy w 1892 r. ukończono budowę Mostu Siekierki - Neurüdnitz, najdłuższego tego typu obiektu na Odrze, nikt nie przypuszczał, że obiekt w ciągu pół wieku przestanie być regularnie wykorzystywany przez kolej, a mapa Europy zmieni się jeszcze kilka razy. To prawdziwy świadek historii, który obserwował rozkwit rewolucji przemysłowej i wojenną zawieruchę, której sam stał się ofiarą.

- *Chciałbym, żeby most już nigdy nas nie oddzielał, ale tylko łączy* – tymi słowami wicemarszałek Jarosław Rzepa przywitał uczestników konferencji otwierającej projekt i przypomniał, że Polaków i Niemców najpierw połączyły marzenia - *Od roku 2004 r. po obu stronach Odry czyniliśmy starania, by ten most przywrócić do życia. Szukaliśmy konkretnego pomysłu, środków, metody, aż w końcu jesteśmy tak blisko* – wyjaśnił Rzepa. Blisko, bo przetarg na przebudowę polskiej części obiektu już ogłosił Zespół Parków Krajobrazowych

Województwa Zachodniopomorskiego, odpowiedzialny za Polską część inwestycji. Partner niemiecki, Gmina Barnim-Oderbruch ma to zrobić wczesną jesienią. Wstępne harmonogramy wskazują, że inwestycja mogłaby się zakończyć na przełomie lata 2021, a efektem będą m.in. specjalna platforma widokowa, miejsca odpoczynku dla turystów czy prowadząca po moście ścieżka rowerowa.

Co równie ważne, w trakcie realizacji inwestycji dla lokalnej społeczności będą prowadzone wspólne warsztaty, które mają pomóc w wykorzystaniu powstającej atrakcji turystycznej. Warty ponad 15 mln zł projektu został w 85% dofinansowany z programu INTERREG Va. Konferencja otwierająca projekt odbyła się w Oderaue, w związku gmin Barnim-Oderbruch w Brandenburgii. *dost.*

Nie chcemy się kłaniać starostwu

Ostatnie dni były trudne do zniesienia nie tylko dla ludzi czy zwierząt, ale również dla otaczającej nas przyrody.

My cierpieliśmy przede wszystkim z powodu zbyt wysokiej temperatury, natomiast otaczająca nas przyroda cierpiała z powodu bardzo silnych – porywistych wiatrów. W Gryfinie między innymi ucierpiały -zostały połamane drzewa na „Prostokącie" (Górny Taras). Teraz trzeba je tylko wyciąć i usunąć bo szpecą. A przy okazji wskazane byłoby przyciąć drzewa rosnące nad schodami, tuż przy wejściu do starostwa. Niektóre konary pochyliły się tam

aż tak, że każdy przechodzień mający tylko kilka centymetrów wzrostu powyżej 150 cm każdorazowo musi kłaniać się starostwu.

A. Szczepaniak

Dofinansowanie usług opieki wytchnieniowej

Kolejne rządowe środki trafią do zachodniopomorskich samorządów na pomoc osobom niepełnosprawnym i ich rodzinom. Gminy i powiaty otrzymają blisko 657 tys. zł na świadczenia usług opieki wytchnieniowej.

- *„Opieka wytchnieniowa" to bardzo ważny program, który wspiera rodziny i opiekunów dzieci i osób dorosłych z niepełnosprawnościami* – mówi wicewojewoda Marek Subocz. - *Pozwala wygospodarować przerwę w codziennych czynnościach oraz pomaga podnosić umiejętności i wiedzę z zakresu opieki nad osobą niepełnosprawną.*

Najwięcej środków – 558,5 tys. zł samorządy otrzymają na usługi opieki wytchnieniowej w ramach pobytu dziennego. Zapewnienie możliwości skorzystania ze specjalistycznego poradnictwa (psychologicznego lub terapeutycznego) oraz wsparcia w zakresie nauki pielęgnacji lub rehabilitacji i dietetyki zostanie dofinansowane kwotą prawie 74 tys. zł. Na rozszerzenie usług opiekuńczych, w ramach pobytu całodobowego samorządy uzyskały prawie 24,5 tys. zł. Program zapewnia gminom i powiatom uzyskanie wsparcia finansowego na pokrycie do 80 procent kosztów usług opieki wytchnieniowej.

Gmina Gryfino otrzyma z solidarnościowego funduszu wsparcia osób niepełnosprawnych 67 872,00 zł. W tym 67 200,00 zł na dofinansowanie programu usług oraz 672 zł na koszt obsługi Programu. *dost.*

Zamkną drogę na 2 miesiące

Rejon Dróg Wojewódzkich w Chojnie informuje, że od 25 czerwca do 20 sierpnia 2019 r. zostanie zamknięta droga wojewódzka nr 122 na odcinku Krzywin – Kłodowo.

Z uwagi na przebudowę i rozbudowę drogi wojewódzkiej nr 122 polegającej między innymi na odbudowie konstrukcji nasypu posadowionego na gruntach torfowych poprzez ułożenie nasypu z keramzytu w poduszce geowłókniny oraz remoncie istniejącego przepustu. Za powstałe utrudnienia RDW przeprasza i prosi użytkowników drogi o wyrozumiałość. *dost.*

Sklep w Lubanowie ma nową nazwę i wystrój

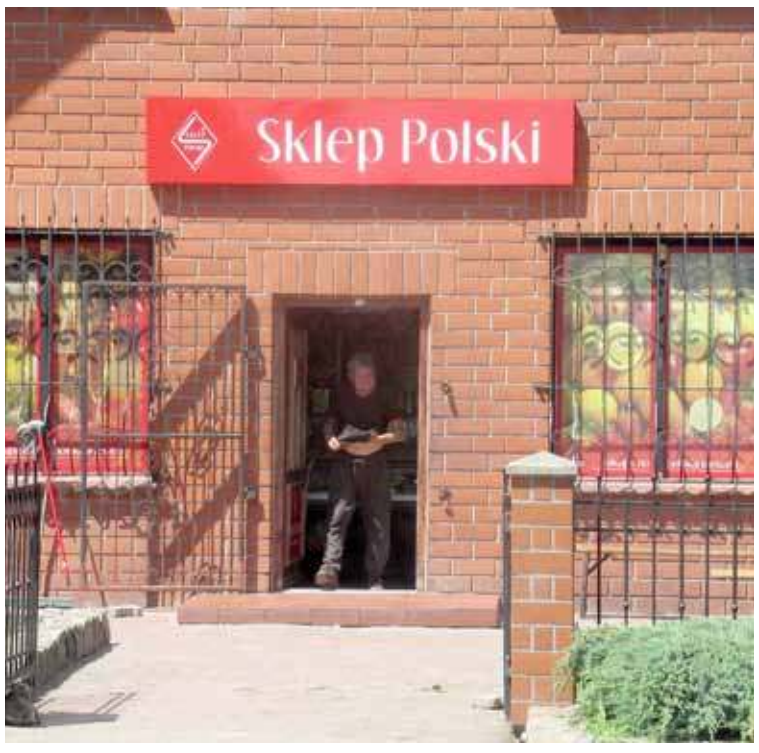

eprasa.pl 3d47870853

Londyn za nami, chmury pod nami

Relacja z pobytu na Enrich Festival w Wielkiej Brytanii gryfińskiego Teatru Bomba Bomba (6-9.06.2019).

O planach stworzenia pierwszego, inkluzyjnego festiwalu w Watford wiedzieliśmy już dawno. Gdy dotarły do nas informacje o pozyskanych funduszach zrozumieliśmy, że to naprawdę może się udać! Razem z nami w tę podróż wybrała się grupa muzyczna – zespół „Na Górze", nasi przyjaciele. W samolocie zarezerwowaliśmy 14 miejsc. Dziewięć osób nigdy wcześniej nie leciało, więc przygoda ogromna. W czwartek, 6 czerwca, o wyznaczonym czasie, z bagażami, rekwizytami byliśmy na lotnisku, wraz z nami wicestarosta Ewa Dudar, by pomóc i dodać otuchy. Długo machała nam przed odlotem.

Lot w chmury i Londyn

Start naszego samolotu był wyjątkowy, bo towarzyszyły mu okrzyki radości, entuzjazm i głośny, spontaniczny śmiech aktorów i muzyków zespołu „Na Górze". Obserwowanie lądu z tak wysoka, jest czymś wspaniałym. Na londyńskim lotnisku czekała na nas organizatorka i koordynatorka festiwalu – Ela Paszkowska, kiedyś aktorka Teatru Uhuru. Radość ze spotkania była ogromna. Po chwili wskoczyliśmy w busa. Kierowca miał kierownicę z prawej strony, to zaskoczyło nas na dzień dobry. Apartament był wspaniały i pomieścił całą naszą teatralną rodzinę.

Londyn w deszczu

Pierwszego dnia zwiedzaliśmy Londyn. Na dworcu w Watford niektóre z pociągów przejeżdżały z zawrotną szybkością. Wreszcie kolorowe, londyńskie ulice. Pierwsze zakupy pamiątek, czerwone budki telefoniczne i piętrowe autobusy. Big Ben i Chinatown. Nawet nieustannie padający deszcz nam nie przeszkadzał. Było cudownie.

Enrich Festival - otwarcie

Uroczyste otwarcie i od pierwszych chwil właściciel klubu muzycznego O' Neills, występował w naszej koszulce z napisem Teatr Bomba Bomba. Wieczór spędziliśmy w prawdziwym angielskim pubie, pełnym ludzi i na koncercie grupy Beat Express Band. Nasza aktorka Ola miała w tym dniu urodziny, otrzymała prawdziwą, królewską koronę. Na nasz spektakl, na swojej stronie, zapraszał Instytut Kultury Polskiej w Londynie.

Spektakl „Tajemnicza walizka"

Publiczność już jest. Pierwsze słowa z naszego spektaklu, po polsku i po angielsku wypowiadana przez Alana, mieszkającego w Watford. Gramy, gramy. Publiczność raz cichnie, raz wybucha śmiechem. To znaczy, że nas rozumie. Brawa. Jesteśmy wzruszeni. Zbieramy rekwizyty szczęśliwi i dumni. Kolejnego dnia dowiemy się z wpisów na twiterze i sms-ów, że nasz spektakl zachwycił, że jest odważny i niezwykle mądry. Że zdobył serca publiczności i poruszył. Na widowni byli przedstawiciele hrabstwa i szefowie placówek socjalnych. Wieczór spędzamy bawiąc się i tańcząc na koncercie zespołu „Na Górze". Przychodzą osoby, które widziały spektakl i chcą koniecznie nasze koszulki. Rozdajemy wszystko co mamy.

Enrich Festiwal

To była pierwsza edycja Enrich Festiwal w Watford, który trwał od 7 do 9 czerwca 2019 roku. Poza naszym spektaklem wystąpiły też angielskie grupy "Mind the Gap Theatre", "Theatre Company", "Pare Face Collective", "Dance Syndrome", "Herts Inclusive Theatre". Każda z grup inna, każda zachwycająca. Były koncerty i wystawy. Były też warsztaty Samba percussion, drama workshop, robienia masek i tańca. Była cudowna atmosfera. Radość ze spotkania i występowania. A w naszym małym teatrze radość z bycia razem. Po pięciu latach pracy dotarliśmy tak daleko i wzbiliśmy się tak wysoko. Przekazaliśmy prezenty, przygotowane przez Starostwo Powiatowe w Gryfinie dla organizatorów festiwalu i władz miasta Watford.

fot. Monika Kuriata

Przesłanie

Nasz Teatr Bomba Bomba, w którym każdy z aktorów ma orzeczenie o niepełnosprawności, poleciał do Londynu i wystąpił w Watford. Wszystkim, zwłaszcza osobom niepełnosprawnym życzymy, by spełniały swoje marzenia i odkrywały swoje talenty.

Teatr Bomba Bomba działa przy GDK w Gryfinie. Wyjazd był sfinansowany przez organizatorów festiwalu w Watford. Wsparcia w wyjeździe grupie udzieliło Starostwo Powiatowe w Gryfinie. Wielkie podziękowania dla naszych wolontariuszy Janusza Janiszewskiego i Jonasza Janiszewskiego. Naszej fotografki Moniki Kuriaty i oczywiście wielu naszych cichych przyjaciół, którzy do nas dzwonili, pisali i czekali na dobre wieści z Anglii.

Relację spisała Violina Janiszewska prowadząca Teatr Bomba Bomba

Fot. Monika Kuriata

eprasa.pl 3d47870853

Pożar w Urzędzie

W miniony piątek 14 czerwca, punktualnie o godz. 12.00 w Gryfinie rozbrzmiały syreny alarmowe. Ze wszystkich stron, do centrum miasta pędziły na syrenach alarmowych wozy bojowe z państwowej i ochotniczych straży pożarnych. Palił się budynek Urzędu Miasta i Gminy.

W wyniku zwarcia instalacji elektrycznej doszło do zapalenia się kserokopiarki znajdującej się na parterze Urzędu. W związku z dużą ilością materiałów palnych składowanych w pobliżu urządzenia, zadymienie szybko rozprzestrzeniło się na parterze oraz poprzez klatkę schodową na wyższe kondygnacje. W wyniku zadymienia 2 osoby zostały odcięte od drogi ewakuacyjnej. Jeden z pracowników, który zauważył pożar - uruchomił alarm oraz telefonicznie powiadomił Straż Pożarną dzwoniąc na nr 998. Jednocześnie rozpoczęła się ewakuacja prowadzona przez pracowników urzędu. Przebiegła błyskawicznie. W niespełna 3 minuty wszyscy pracownicy opuścili budynek. Do zdarzenia dysponowane są siły i środki PSP oraz OSP z terenu gminy.

Brakuje dwóch osób!

Po przybyciu na miejsce pierwszego zespołu strażackiego do KDR dotarła informacja, że wśród ewakuowanych brakuje dwóch osób. Mimo bardzo dużego zadymienia strażacy, zabezpieczeni maskami gazowymi w bardzo krótkim czasie zlokalizowali miejsce i źródło pożaru oraz dotarli do pierwszej osoby, która uciekając przed pożarem schowała się w łazience. Chwilę później odnaleziono drugą poszkodowaną osobę, która ukryła się na schodach prowadzących na poddasze Urzędu. Leżała tam bez możliwości dalszego kontynuowania ucieczki i straciła przytomność. Ponieważ uległa ona zaczadzeniu została przez strażaków zniesiona po schodach i wyniesiona na zewnątrz budynku, gdzie udzielono jej pierwszej pomocy. Po zakończeniu akcji ratowniczej sprawdzono i przewietrzono budynek umożliwiając pracownikom powrót do pracy.

Ufff...

Całe szczęście, że to były tylko ćwiczenia, a poszkodowanymi byli pozoranci – fantomy – manekiny ciężkie. W ćwiczeniach uczestniczyły: trzy Jednostki Ratowniczo – Gaśnicze z Komendy Powiatowej Państwowej Straży Pożarnej w Gryfinie z obsadą 10 strażaków oraz trzy jednostki Ochotniczej Straży Pożarnej z: Radziszewa, Chwarstnicy i Sobieradza z obsadą 18 strażaków ochotników.

Kierownikiem ćwiczeń był mł. kpt. Maciej Łempicki, a całe ćwiczenia nadzorowali; Komendant Powiatowy PSP bryg. Andrzej Prokopski i zastępca Komendanta mł. bryg. Sławomir Michalski.

A. Szczepaniak

Urodziny kolorowego słonia w kratkę!

W ramach XVIII Ogólnopolskiego Tygodnia Czytania Dzieciom w Oddziale dla Dzieci i Młodzieży Biblioteki Publicznej w Gryfinie odbyła się huczna impreza urodzinowa.

Zaproszonymi gośćmi były „Żabki" i „Biedronki" z Przedszkola Nr 1 im. Krasnala Hałabały, oraz „Żabki" z Przedszkola Nr 5 im. Calineczki. Wszyscy przyszli do wyjątkowego jubilata. Swoje 30. urodziny obchodzi najukochańszy słoń dzieci na całym świecie – ELMER. Nie jest to zwyczajny słoń, jakiego możemy zobaczyć w ZOO. To kolorowo-kratkowy słoń, do którego wszyscy przychodzą po dobrą radę i uśmiech. Zawsze podejmuje inicjatywę i potrafi zmotywować innych do działania. Jest dowcipny, cierpliwy, ma naturę badacza i dlatego jest lubiany przez swoje stado. Elmera wymyślił i jego przygody spisał David McKee.

Przedszkolaki najpierw wysłuchały dwóch książek z serii - „Elmer. Słoń w kratkę" i „Urodziny Elmera". To wyjątkowe opowieści o tolerancji i zrozumieniu, a także o należeniu do grupy. Potem były „elmerowe" zabawy i zagadki. Zamiast tortu były ciasteczka i wybuchowe konfetti z serduszkami. Do swoich przedszkoli nasi goście zabrali kolorowe uśmiechy oraz „elmerowe" naklejki, zakładki i portrety do kolorowania. A Elmer wskoczył na biblioteczną półkę i czeka na gości z prezentami.

Mariusz Kiełtyka/Fot. Daniel Łoza

Utalentowani plastycy

Uczniowie z Zespołu Szkół w Nowym Czarnowie wzięli udział w finale konkursu, który odbył się 15 maja w Miejskiej Bibliotece Publicznej im. Jana Kochanowskiego w Międzyzdrojach.

W konkursie plastycznym pt. „W krainie najpiękniejszych legend" laureatami zostali - I miejsce - Dawid Chłystek klasa VIII, II miejsce - Julia Sulowska klasa VI, III miejsce - Fabian Kałdowski klasa VIII.

Nagrodę Stowarzyszenia Bibliotekarzy Polskich Koło nr 19 w Międzyzdrojach, otrzymała Weronika Radwań z klasy III gimnazjum. Gratulujemy!

ms

Warsztaty dla niepełnosprawnych

Niepełnosprawni mieszkańcy Powiatu Gryfińskiego mogli zaprezentować swój talent plastyczny.

Wszystko dzięki plenerowi malarskiemu pn: „Szlakiem pamięci I Armii Wojska Polskiego. Warsztaty plastyczne dla osób niepełnosprawnych upamiętniające historię walk wyzwoleńczych w Powiecie Gryfińskim". Projekt zrealizowany został przy wsparciu finansowym Powiatu Gryfińskiego. Klimat artystyczny wzmocnił fakt, iż warsztaty odbyły się w miejscu historycznie ważnym i związanym z najważniejszymi działaniami uwieńczonymi zakończeniem II Wojny Światowej. Burmistrz Mieszkowic Andrzej Salwa zaszczycił nas swoją obecnością i opowiedział o początkach powstania Lapidarium i głównych faktach, które przyczyniły się do Jego powstania. Temat pleneru był tak inspirujący, że wzbudził zainteresowanie u pani Basi Nowickiej - dyrektor MGOK w Mieszkowicach, która zapragnęła wnieść i utrwalić akcent obecnością przy tak ciekawym i ważnym wydarzeniu kulturalnym. Uczestnicy wykazali się dużym zaangażowaniem jeśli chodzi o przekaz artystyczny, jak i znajomość tematu. Efekty prac niepełnosprawnych malarzy będzie można oglądać na poplenerowej wystawie w Starostwie Powiatowym w Gryfinie. Obrazy zostaną zaprezentowane również w siedzibie Warsztatów Terapii Zajęciowej w Goszkowie. *dost.*

eprasa.pl 3d47870853

26. NOC grozy
GRYFIŃSKIE SPOTKANIA Z HORROREM

HEREZJA (godz. 19:45)
BELZEBUB (godz. 21:30)
POKAZ PREMIEROWY!
LALECZKA (godz. 23:45)

Cena biletu na jeden film: 14 zł (ulgowy), 16 zł (normalany)

21.06.2019 godz.19.45
KINO GRYF

Gryfińskie Dom Kultury
ul. Szczecińska 17, 74-100 Gryfino
tel.091-416-26-20
www.gdk.com.pl

PRZEDSIĘBIORSTWO USŁUG KOMUNALNYCH GRYFINO SP. Z O.O.
USŁUGI POGRZEBOWE
MISTERIUM
UL. POMORSKA 1E, 74-100 GRYFINO
GODZINY OTWARCIA
PONIEDZIAŁEK - PIĄTEK
7.00 - 15.00
TEL. 91 416 30 47, 994,
600 804 716, 661 310 021
www.puk.gryfino.pl e-mail: biuropogrzebowe@puk.gryfino.pl

Bohnhorst Interhandel
SKUPUJEMY ZBOŻA,
pszenicę paszową i konsumpcyjną, żyto, pszenżyto, jęczmień, owies, rzepak, łubin, gryka, groch, len, kukurydzę oraz słonecznik.
KUPUJEMY ZBOŻA EKOLOGICZNE
Sami odbieramy, szybka płatność, konkurencyjne ceny.
Wapno nawozowe granulowane w najlepszej cenie na rynku.
Bohnhorst Interhandel Sp. z o.o.
Kołbaskowo 78 B
e-mail: interhandel@interhandel.com.pl
www.interhandel.com.pl
Skup zbóż: 91 43 57 720, 600 21 21 25
Transport: 662 150 170
Nawozy 600 21 21 25 / 662 150 160

PIASKI, ŻWIRY, KRUSZYWA DROGOWE
Piasek płukany, piasek zasypowy, żwiry, kruszywa łamane, zamienniki, betony ,podsypki.
TRANSPORT MATERIAŁÓW SYPKICH 1-28 T
WYWÓZ GRUZU, ZAGĘSZCZARKI 60-500KG
KOPARKO-ŁADOWARKA
tel. 602 460 400

REKLAMA
e-mail:
kontakt.7dnigryfina@gmail.com
tel. 91 404 50 14

GRUPA psb
PSB MRÓWKA GRYFINO
ul. Łużycka 87b, tel. 91 416 21 32
MRÓWKA
BUDUJ I REMONTUJ RAZEM Z MRÓWKĄ
materiały budowlane • technika grzewcza
chemia budowlana • wyposażenie i wykończenie wnętrz
artykuły metalowe i elektryczne
MARKET BUDOWLANY
U nas znajdziesz:
CENTRUM OBSŁUGI INWESTYCJI I FIRM
kompleksowa obsługa firm i instytucji
promocje • rabaty • bonusy
Hurtownię
godz. otwarcia: pn. - so. 6.45-16.00
W MRÓWCE KUPUJESZ PUNKTY PAYBACK ZYSKUJESZ
PAYBACK
Zbieraj punkty PAYBACK w sieci sklepów PSB-Mrówka.*
*Oferta nie dotyczy zakupów hurtowych.

Działka w Siadle Dolnym
przy przystani z dostępem do Odry
powierzchnia 5100 mkw.
Widok na Odrę z końca działki.
Na sprzedaż przez właściciela
Kontakt:
jaroslaw.cholodecki@gmail.com
tel. 507 022 334

SGB
Bank Spółdzielczy w Gryfinie
NOWA LOKATA
ZYSKAJ NAWET DO 4,5%
ul. Niepodległości 24, GRYFINO
tel./fax 91 416 26 93 , 91 416 25 23
Zapraszamy od 8.00 - 17.00
www.bsgryfino.pl

Wyższa Szkoła Humanistyczna
Towarzystwa Wiedzy Powszechnej w Szczecinie
• BEZPIECZEŃSTWO I HIGIENA PRACY
• KRYMINOLOGIA
• PEDAGOGIKA
• PEDAGOGIKA PRZEDSZKOLNA I WCZESNOSZKOLNA*
• OBRONNOŚĆ I BEZPIECZEŃSTWO NARODOWE* NOWOŚĆ
• PRACA SOCJALNA
• PRAWO
• PSYCHOLOGIA
• ZARZĄDZANIE
REKRUTACJA NA ROK AKADEMICKI 2019/2020
Zmieniamy oblicze edukacji
*w organizacji
www.wshtwp.pl tel. 91 424 32 00

eprasa.pl 3d47870853

Z Życia Kościoła

W pierwszy dzień Przaśników, kiedy ofiarowywano Paschę, zapytali Jezusa Jego uczniowie: „Gdzie chcesz, żebyśmy przygotowali Ci spożywanie Paschy?" I posłał dwóch spośród swoich uczniów z tym poleceniem: „Idźcie do miasta, a spotka was człowiek niosący dzban wody. Idźcie za nim i tam, gdzie wejdzie, powiedzcie gospodarzowi: Nauczyciel pyta: Gdzie jest dla Mnie izba, w której mógłbym spożyć Paschę z moimi uczniami? On wskaże wam na górze salę dużą, usłaną i gotową. Tam przygotujecie dla nas". Uczniowie wybrali się i przyszli do miasta, a tam znaleźli wszystko, tak jak im powiedział, i przygotowali Paschę. A gdy jedli, wziął chleb, odmówił błogosławieństwo, połamał i dał im, mówiąc: „Bierzcie, to jest Ciało moje". Potem wziął kielich i odmówiwszy dziękczynienie, dał im, i pili z niego wszyscy. I rzekł do nich: „To jest moja Krew Przymierza, która za wielu będzie wylana. Zaprawdę, powiadam wam: Odtąd nie będę już pił napoju z owocu winnego krzewu aż do owego dnia, kiedy pić będę go nowy w królestwie Bożym". Po odśpiewaniu hymnu wyszli w stronę Góry Oliwnej. Mk 14, 12-16. 22-26

Uroczystość Najświętszego Ciała i Krwi Chrystusa

*Żydzi pytają Jezusa: Cóż mamy czynić, abyśmy wykonywali dzieła Boże (J 6, 28). Jezus zaś odpowiada: Na tym polega dzieło zamierzone przez Boga, abyście uwierzyli w Tego, którego On posłał(J 6, 29), to jest cała wasza praca. Pracy, która męczy, odpowiada chleb, który oddala śmierć, natomiast pracy wiary odpowiada Chleb dający życie, które nigdy się nie skończy.

Boże Ciało to jedno z najważniejszych świąt w kościele katolickim (dziękczynne i radosne). Ma ono upamiętnić Ostatnią Wieczerzę, w trakcie której Jezus Chrystus w obecności Mateusza, Marka i Łukasza, a także św. Pawła ustanowił Najświętszy Sakrament słowami: „To jest ciało moje… To jest krew moja."

Jest to święto ruchome i przypada w każdy czwartek po Uroczystości Trójcy Świętej (60 dni po Wielkanocy; jest to zawsze czwartek; najwcześniej może to być 21 maja, a najpóźniej 24 czerwca).

Najważniejszym punktem uroczystości Bożego Ciała jest tradycyjna procesja, która przechodzi ulicami w mieście, do którego należy parafia. Jest to jednocześnie adoracja Najświętszego Sakramentu. Symbolicznym jej znaczeniem jest (odnosząca się do dawnego zwyczaju) zabieranie w podróż Eucharystii, by ochronić ją przed niebezpieczeństwami. Procesje od samego początku były bardzo uroczyście obchodzone, tak zresztą zostało do dzisiaj.**Chodzi o publiczne wyznanie wiary, pokazanie, że nie jest ona tylko czymś prywatnym, zamkniętym w naszym sercu, ale by wyznać ją publicznie, zamanifestować. Dlatego wychodzi się z procesją poza kościół, na zewnątrz — mówi ks. dr Zdzisław Kieliszek, prodziekan Wydziału Teologii UWM. Dzieci sypią ulice kwiatami i zielonymi gałązkami, które symbolizują nowe życie. Przepięknie przystrojone cztery ołtarze witają wiernych na drodze. To symbole czterech ewangelii, ale także czterech stron świata.*

Czytanie z Pierwszego Listu Świętego Pawła Apostoła do Koryntian

Kielich błogosławieństwa, który błogosławimy, czyż nie jest udziałem we Krwi Chrystusa? Chleb, który łamiemy, czyż nie jest udziałem w Ciele Chrystusa? Ponieważ jeden jest chleb, przeto my, liczni, tworzymy jedno ciało. Wszyscy bowiem bierzemy z tego samego chleba.

Uroczystość tę świętujemy od 1246 roku, kiedy biskup Robert ustanowił ją dla diecezji Liege. W 1264 papież Urban IV w bulli „Transiturus" ustanowił Boże Ciało świętem obowiązującym w całym kościele. Ogłosił ją jednak dopiero papież Jan XXII po jego śmierci (w 1334 roku). Mniej więcej wtedy, bo od 1320 roku, także w naszym kraju odbywają się procesje Bożego Ciała, a pod koniec XIV wieku już w całym kraju. Celebracja Ciała i Krwi Chrystusa jest dla wiernych niezwykłym przeżyciem, w trakcie którego mogą naocznie spotkać się w Bogiem.

Zaprawdę, zaprawdę powiadam wam: Jeżeli nie będziecie spożywać Ciała Syna Człowieczego i nie będziecie pili Krwi Jego, nie będziecie mieli życia w sobie. Kto spożywa moje Ciało i pije moją Krew, ma życie wieczne, a Ja go wskrzeszę w dniu ostatecznym. Ciało moje jest prawdziwym pokarmem, a Krew moja jest prawdziwym napojem. Kto spożywa moje Ciało i Krew moją pije, trwa we Mnie, a Ja w nim. Jak Mnie posłał żyjący Ojciec, a Ja żyję przez Ojca, tak i ten, kto Mnie spożywa, będzie żył przeze Mnie. To jest chleb, który z nieba zstąpił, nie jest on taki jak ten, który jedli wasi przodkowie, a pomarli. Kto spożywa ten chleb, będzie żył na wieki.

J 6,51-58

Uroczystość Najświętszego Ciała i Krwi zbliża nie tylko katolików, ale i mieszkańców Gryfina, a miasto przez tych kilka godzin wygląda naprawdę uroczyście. Przystrojone ołtarze i okna gryfinian zachęcają do celebrowania tego dnia. Do uczestnictwa w uroczystościach zapraszane są zwłaszcza dzieci pierwszokomunijne, które ubrane w odświętne stroje sypią kwiatki w trakcie procesji. To bardzo uroczysty i radosny dzień, kiedy weselimy się, wspominając słowa i czyny Jezusa Chrystusa z Ostatniej Wieczerzy.

Redakcja

Źródła:
http://ekai.pl/wydarzenia/temat_dnia/x79768/boze-cialo-uroczystosc-najswietszego-ciala-i-krwi-chrystusa/
*http://www.radiomaryja.pl/kosciol/ewangelia-na-uroczystosc-najswietszego-ciala-i-krwi-chrystusa-boze-cialo/
**http://gazetaolsztynska.pl/446571,Cztery-oltarze-to-cztery-strony-swiata-Swieto-Bozego-Ciala-w-Olsztynie-i-regionie-ZDJECIA.html

eprasa.pl 3d47870853

Kibice mile widziani

Maraton Szczeciński wystartuje w Policach

W niedzielę o godzinie 8 w Policach rozpocznie się V Sanprobi Maraton Szczeciński. W imprezie tradycyjnie nie zabraknie biegaczy z Gryfina i okolic. Warto za nich trzymać mocno kciuki, bo trasa jest wyjątkowo trudna...

W tym roku na trasie Maratonu Szczecińskiego zabraknie takich obrazków. Foto: Dariusz Jachno

Tegoroczny Maraton Szczeciński będzie miał bardzo nietypową trasę. - *Czeka nas wyjątkowa i niełatwa technicznie trasa* – zapowiada dyrektor imprezy Robert Szych.

Maratony miejskie mają to do siebie, że ich trasa prowadzone jest w dużej mierze ulicami miast. To ogromny atut i ułatwienie dla zawodników. Miejscowi biegacze pokonują kolejne kilometry znanymi sobie ulicami, a po drodze mijają wiele doskonale znanych sobie miejsc. Wszyscy mogą też liczyć na doping przypadkowych kibiców, którzy znajdą się akurat w pobliżu trasy maratonu. Tym razem będzie jednak inaczej. Z powodu remontu na wielu szczecińskich ulicach organizatorzy musieli zrezygnować z wytyczenia trasy w mieście. Szkoda.

Nie wdając się w zbytnie szczegóły informujemy, że start zaplanowano o godzinie 8 z ulicy Bursztynowej w Policach, następnie po pokonaniu dwóch pętli do Siedlic trasa poprowadzi ulicą Tanowską do Trzeszczyna i na wysokości zjazdu do Bartoszewa biegacze skierują się ulica Leśną do Pilchowa i dalej do Szczecina. Następnie na wysokości kościoła Św. Albereta trasa poprowadzi w stronę ul. Miodowej i wzdłuż jeziora Goplana do ścieżki asfaltowej przy Arkonce. Potem biegacze będą mieli jeszcze do pokonania trzy pętle o długości 4,6 km. Już na pierwszy rzut oka widać, że trasa jest bardzo trudna i na rekordowe zawody raczej mało kto może liczyć. A i kibiców specjalnie wielu na trasie nie ma się co spodziewać. Tym zatem większy szacunek i uznanie należą się zawodnikom, którzy zdecydowali się do wzięcia udziału w tych zawodach.

Zapisy do maratonu jeszcze trwają. Kto w ostatniej chwili chciałby spróbować zmierzyć się z królewskim dystansem ma jeszcze ku temu okazję. Ale bez długich, co najmniej kilkumiesięcznych przygotowań, jest to porywanie się z motyką na słońce.

DJ

3 medale w Gorzowie

Gryfińscy kajakarze startowali w tym miesiącu w Bydgoszczy i Gorzowie Wielkopolskim.

Na początku miesiąca w Bydgoszczy na torze Brdy ujście rozegrano Regaty Eliminacyjne Juniorów i Młodzików. Zawody miały na celu wyłonienie w kategorii Junior Młodszy zawodników, którzy wystartują w Ogólnopolskiej Olimpiadzie Młodzieży. W zawodach udział wzięło 52 Kluby Sportowe, a wystartowało 440 zawodników w kat. Junior i Młodzik. Zawodnicy ścigali się na dystansie 200m, 500m i 1000m. Wśród nich - zawodnicy K.S. Energetyk Gryfino, 6 juniorów mł. i 1 młodzik. W K-1 1000m Młodzików Finał C – V miejsce zajął Dominik Maciejewski. K-1 1000m Junior MŁ. Finał H IV był Szubert Michał, Finał G wygrał Albert Kubiak, Finał F V miejsce zajął Igor Korczyński, Finał D IV miejsce dla Oskara Kościkiewicza, Finał C IX miejsce zajął Sylwester Welzandt, a w Finale B V miejsce zajął Artur Wojciechowski.

Świetny start

W ostatnią niedzielę rozegrano Ogólnopolskie Regaty Kajakowe im. Jerzego Krajewskiego na rzece Warcie. Pogoda dopisała. W zawodach udział wzięło udział 8 klubów sportowych, a wystartowało 135 zawodników. Zawodnicy ścigali się na dystansie 2000m w kat. Dzieci, młodzicy, juniorzy i seniorzy. Nasi kajakarze zdobyli 3 medale - 2 złote i 1 srebrny. A oto wyniki naszych zawodników - K-1 2000m Chłopców VIII m. Martin Grzelczyk, K-2 2000m Junior mł. I m. Oskar Kościkiewicz - Artur Wojciechowski, IV m. Sylwester Welzandt – Albert Kubiak, VI m. Michał Szubert - Igor Korczyński. K-1 2000m Junior mł. I. Artur Wojciechowski, VII m. Igor Korczyński, VIII m. Albert Kubiak, IX m. Oskar Kościkiewicz. K-1 2000m Chłopców XI m. Adam Szubert. K-2 2000m Chłopców II m. Adrian Makowiecki – Adam Szubert.

Następny start to udział w Wojewódzkiej Olimpiadzie Młodzieży 23 czerwca w Wałczu. Trener Lesław Duma

Szachowy rok szkolny na mecie

W sobotę startują w Olimpiadzie

W sobotę odbył się szósty turniej eliminacyjny cyklu szachowego Grand Prix Gryfina. Tym samym młodzi gryfińscy pasjonaci „Królewskiej Gry" zakończyli szachowy rok szkolny 2018/19.

W zawodach wystartowało 37 zawodników a wśród nich najmłodsza szachistka w historii gryfińskich rozgrywek, niespełna **4,5 letnia gryfinianka Ida Babińska!** Trzymamy kciuki i mocno będziemy kibicować rozwojowi kariery młodziutkiej szachistki.

Na podium sobotnich rozgrywek stanęli: **Miłosz Bury** ze Szczecina 6,5p. Przed **Szymonem Soszką** z Gryfina 6,0p. Oraz **Hanną Tokarek** z Pniewa 5,0p.

Zawody zakończyło krótkie podsumowanie mijającego roku szkolnego 2018/19. - *Wspominając roczne zmagania, uznano zgodnie, że to był dobry rok! Szachiści UKS Biały Pion grali promując klub i miasto na wielu arenach turniejowych, prestiżowych mistrzostw rangi powiatowej, wojewódzkiej i ogólnopolskiej. Nie zabrakło również młodych gryfinian w turniejach otwartych, zarówno w Niemczech – Torgelow, jak i tych rozgrywanych w Polsce. We Wrocławiu, Kłodzku, Szczecinie, Choszcznie, Koszalinie czy naszym Gryfinie* – podsumowuje trener i organizator szachowego życia w Gryfinie, Krzysztof Rudnicki.

O września 2018 do czerwca 2019 roku, szachiści gryfińscy uczestniczyli w 34 turniejach, zdobywając wiele nagród, czołowych miejsc oraz awansów na wyższe kategorie szachowe i rankingu FIDE. W samym Gryfinie rozegrano 21 turniejów w których zanotowano ponad 750 startów. Największym powodzeniem w naszym mieście, cieszą się niezmiennie od 21 lat zawody Grand Prix Gryfina, międzynarodowe turnieje szachowe „Gryfino-Open" oraz turnieje Rodzin Szachowych.

Podczas podsumowania z wielką satysfakcją podkreślano doskonałą współpracę z zarządu UKS z bardzo aktywnymi i chętnie współpracującymi rodzicami młodych szachistów. Uroczyście wręczono pamiątkowe puchary i statuetki wyróżniającym się zawodnikom:

- **Liwii Babińskiej, Martynie Kuryło i Kindze Dejewskiej** – *srebrnym medalistkom indywidualnych mistrzostw województwa zachodniopomorskiego w szachach szybkich w Choszcznie*
- **Ninie Lesiak** - *brązowej medalistce indywidualnych mistrzostw województwa zachodniopomorskiego w szachach szybkich w Choszcznie*
- **Mikołajowi Turkowi, Nikodemowi Mrozowi, Adamowi Hajdasiowi i Kindze Dejewskiej** - *reprezentantom Gryfina (SP-2) w rozgrywkach wojewódzkich drużynowych mistrzostw szkół podstawowych – medal srebrny*
- **Bartoszowi Nędzarkowi, Szymonowi Soszce, Gabrielowi Jazukiewiczowi i Martynie Kuryło** - *reprezentantom Gryfina (SP-3) w rozgrywkach wojewódzkich drużynowych mistrzostw szkół podstawowych – medal brązowy*
- **Filipowi Lewandowskiemu, Jankowi Dejewskiemu, Aleksowi Kalińskiemu, Dominikowi Mróz, Aleksandrze Kucharczyk, Przemkowi Gągolińskiemu, Wojtkowi Olszewskiemu, Paulinie Wawrzyniak, Bartoszowi Szpura, Tomkowi Zabadała, Oliwierowi Ślusarczykowi, Patrykowi Jankowskiemu** - *za aktywność w turniejach.*

Gratulujemy. Dodajmy, że w sobotę grupa naszych szachistów weźmie jeszcze udział w bardzo prestiżowej imprezie w Łazach. Będzie nią Wojewódzka Olimpiada Młodzieży.

Grand Prix
Wyniki:
Bury Miłosz Szczecin 6,5p.
Soszka Szymon Gryfino 6,0p.
Tokarek Hanna Pniewo 5,0p.
Bury Maksymilian Szczecin 5,0p.
Babińska Liwia Gryfino 5,0p.
Kuryło Martyna Gryfino 5,0p.
Szpura Bartosz Gryfino 5,0p.
Nędzarek Bartosz Gryfino 4,5p.
Dejewska Kinga Pniewo 4,5p.
Wieligórka Szymon Gryfino 4,0p.
Klasyfikacja po VI turniejach
Soszka Szymon Gryfino 38,0p.
Bury Miłosz Szczecin 33,0p.
Nędzarek Bartosz Gryfino 32,0p.
Tokarek Hanna Pniewo 31,0p.
Bury Maksymilian Szczecin 29,0p.
Tokarek Franciszek Pniewo 27,0p.
Kuryło Martyna Gryfino 26,5p.
Lewandowski Filip Gryfino 22,0p.
Mróz Dominik Gryfino 21,0p.
Pawlicz Filip Szczecin 20,5p.

eprasa.pl 3d47870853

Z boisk piłkarskich województwa

Piłkarze mają wakacje

Sezon piłkarski w niższych ligach dobiegł końca. Niektórzy finiszu rozgrywek wypatrywali z wielką ulgą. Generalnie nie był to bowiem udany sezon dla większości naszych zespołów.

Energetyk awansował wprawdzie do klasy okręgowej, ale gra gryfińskiej drużyny pozostawiała bardzo wiele do życzenia. Zajęcie w rozgrywkach klasy A siódmej pozycji na pewno chwały nie przynosi. Co najbardziej jednak martwi to fakt, że atmosfera wokół klubu wcale się nie poprawia. Bywały spotkania na które z wielkim trudem trener Łapiński kompletował skład. Występowanie w barwach Energetyka wcale nie jest postrzegane jako coś do czego dąży piłkarz z Gryfina i okolic...

W tym roku Zachodniopomorski Związek Piłki Nożnej prowadził reformę rozgrywek. Była na tyle skomplikowana, że tak naprawdę trudno było się zorientować ile drużyn z poszczególnych lig awansuje, a ile zostanie zdegradowanych. ZZPN prowadzi obecnie weryfikację ostatniej kolejki i aktualizuje tabele. Dopiero po zakończeniu tego procesu i rozegraniu meczów barażowych będzie wiadomo kto w przyszłym sezonie zagra w jakiej lidze.

Ponieważ miniony weekend był ostatni pod znakiem ligowych rozgrywek prezentujemy wyniki i tabele (nieoficjalne) od trzeciej ligi do klasy A.

III liga
Nagórski trzecim snajperem

Rezerwy Pogoni wygrały bez gry z Wdą Świecie, która wycofała się z rozgrywek.

Z kolei Świt Skolwin nie miał problemu z pokonaniem 2:0 Chemika Bydgoszcz na własnym stadionie. Porażka ekipy z Bydgoszczy przypieczętowała spadem tej drużyny z III ligi.

Obie bramki dla Vinety zdobył Adam Nagórski. Najlepszy napastnik Świtu wykorzystał rzut karny w 10. minucie, a w 82. minucie ładnie przelobował bramkarza. Nagórski zakończył sezon z 19 golami na trzecim miejscu w klasyfikacji strzelców ligi.

Świt Skolwin - Chemik Bydgoszcz 2:0 (1:0)

Bramki: Nagórski 2 (10-karny, 82)

Świt: Matłoka - Mach, Bil, Wojdak, Nagel (78 Kraśniewicz), Kosacki, Wyganowski, Kołat (57 O. Szczepanik), Emche (85 Peda), Nagórski (89 Nwaogu), Krawiec

Pozostałe wyniki 34. kolejki: Kotwica Kołobrzeg - Gwardia Koszalin 6:0, Bałtyk Koszalin - KKS 1925 Kalisz 1:0, Jarota Jarocin - KP Starogard Gdański 2:4, Mieszko Gniezno - Sokół Kleczew 3:0, Bałtyk Gdynia - Lech II Poznań 3:1, Radunia Stężyca - Polonia Środa Wielkopolska 4:1, Wierzyca Pelplin - Górnik Konin 1:3, Wda Świecie - Pogoń II Szczecin 0:3 (wo.)

Tabela

1. Lech II Poznań	34	75	86-33
2. KKS 1925 Kalisz	34	69	70-37
3. Radunia Stężyca	34	69	75-37
4. Kotwica Kołobrzeg	34	68	70-41
5. Mieszko Gniezno	34	61	74-53
6. Polonia Środa	34	60	59-44
7. Świt Skolwin	34	58	50-33
8. Bałtyk Gdynia	34	57	59-50
9. Sokół Kleczew	34	53	48-50
10. KP Starogard Gdański	34	51	56-37
11. Pogoń II Szczecin	34	45	52-59
12. Górnik Konin	34	41	46-56
13. Bałtyk Koszalin	34	40	57-75
14. Jarota Jarocin	34	38	37-50
15. Gwardia Koszalin	34	33	35-71
16. Chemik Bydgoszcz	34	30	38-66
17. Wierzyca Pelplin	34	14	34-81
18. Wda Świecie	34	8	20-93

IV liga
Chemik pewnie awansował

Podczas gdy Chemik wygrał walkowerem (do Polic nie przyjechał Sokół Karlino) na boisku w Wolinie toczyła się walka o zajęcie drugiego miejsca na koniec sezonu. Wikingowie wygrali 2:0 z Gryfem i zdobyli wicemistrzostwo ligi. Dublet ustrzelił, niezawodny w tym sezonie, Kamil Wiśniewski.

Vineta Wolin – Gryf Kamień Pomorski 2:0

Bramki: K. Wiśniewski 2.

Ina Goleniów – Sparta Węgorzyno 6:1 (3:0)

Bramki: Winogrodzki (24), Jarząbek 3 (26, 63, 79), Tomaszewicz 2 (34, 74) - Iskra (65).

Pogoń Połczyn Zdrój – Hutnik Szczecin 3:5 (1:1)

Bramki: Wawreńczuk (12), Kowalczyk (84), Bugała (88) – Gołębiowski 2 (3, 74), Adamczyk (52), Kruk (90+1), Walles (90+5).

Błękitni II Stargard – Leśnik Manowo 1:0 (0:0)

Bramka: Piskorz (81).

Orzeł Wałcz – Kluczevia Stargard 4:1 (1:1)

Bramki dla Orła: Cerazy (30), Romańczyk 2 (72, 77), Pawełkiewicz (90).

Morzycko Moryń – Rega Trzebiatów 1:13

Rasel Dygowo – MKP Szczecinek 3:4 (2:3)

Chemik Police – Sokół Karlino 3:0 (wo.)

Olimp Gościno – Gryf Polanów 3:0 (wo.)

Tabela

1. Chemik Police	34	74	86-32
2. Vineta Wolin	34	70	76-32
3. Olimp Gościno	34	64	67-41
4. Kluczevia Stargard	34	62	86-57
5. Ina Goleniów	34	60	67-41
6. Rega Trzebiatów	34	59	68-42
7. Sparta Węgorzyno	34	58	74-65
8. MKP Szczecinek	34	55	65-56
9. Rasel Dygowo	34	51	70-49
10. Błękitni II Stargard	34	47	87-71
11. Hutnik Szczecin	34	45	73-72
12. Gryf Kamień Pom.	34	43	50-57
13. GKS Leśnik Manowo	34	39	56-68
14. Sokół Karlino	34	37	51-65
15. Orzeł Wałcz	34	31	54-62
16. Pogoń Połczyn Zdrój	34	29	52-98
17. Morzycko Moryń	34	25	50-169
18. Gryf Polanów	34	0	24-79

Klasa okręgowa
Wypalone Ogniwo

Ogniwo Babinek miało ogromne kłopoty z wytrwaniem, w jako takiej formie, do końca rozgrywek. Ostatni mecz z Odrą Chojna był w wykonaniu tej drużyny fatalny i bardzo mało brakowało, aby zakończył się porażką w dwucyfrowym wymiarze. Do Chojny pojechało zaledwie 13 zawodników, choć skromna liczba piłkarzy na ławce rezerwowych nie miała specjalnego znaczenia dla przebiegu spotkania. Już do przerwy było 4:0 dla gospodarzy...

Odra – Ogniwo 9:3 (4:0)

Bramki: Daszkiewicz 13, 36, 66, 68, 88, Latuszek 29, 83, Tkaczuk 44, Głowacki 80 – Kaniecki 52, Gnap 74, Sikorski 78

Ogniwo: Dąbrowski – Glanert, Włoch, Gnap, Janas, D. Kaniecki (46 Kreft), G. Kaniecki, Purtak (46 Plis), Walczak, Woźniewski, Sikorski.

W pozostałych spotkaniach: Mierzynianka – Iskra Golczewo 2:2, Światowid – Flota 0:5, Dąb – Stal 2:0, Gavia – Osadnik 0:2, Jeziorak – Zorza 7:1, Sokół – Piast 0:0, Iskierka – Biali 1:1.

Tabela

1. Flota Świnoujście	30	74	92- 20
2. Iskierka Szczecin	30	62	80- 37
3. Biali Sądów	30	60	63 - 37
4. Jeziorak Szczecin	30	50	76 - 47
5. Osadnik Myślibórz	30	50	46 - 46
6. Iskra Golczewo	30	47	50 - 38
7. Zorza Dobrzany	30	46	49 - 54
8. Dąb Dębno	30	41	45 - 49
9. Odra Chojna	30	39	70 - 65
10. Ogniwo Babinek	30	33	68 - 80
11. Mierzynianka Mierzyn	30	33	41 - 60
12. Stal Szczecin	30	33	43 - 57
13. Piast Chociwel	30	32	26 - 35
14. Sokół Pyrzyce	30	26	36 - 56
15. Światowid 63 Łobez	30	22	34 - 80
16. Gavia Choszczno	30	14	41 - 99

Klasa A. Grupa południowa
Nie dali się liderowi

Piłkarze Energetyka w ostatnim ligowym występie w klasie A na własnym stadionie zmierzyli się z Orkanem Suchań, który już wcześniej zapewnił sobie zwycięstwo w rozgrywkach. Goście byli faworytami, ale Energetyk stanął wreszcie na wysokości zadania i po dobrym występie urwał punkty liderowi.

Mamy nadzieję, że definitywnie był to ostatni występ Energetyka na tak niskim szczeblu rozgrywek. Gryfino powinno mieć zespół, oparty na piłkarzach z najbliższej okolicy, grający w dużo wyższej klasie rozgrywkowej. O tym wstydliwym sezonie trzeba jak najszybciej zapomnieć...

Energetyk Gryfino – Orkan Suchań 1:1 (1:1)

Bramki: Lipka 14 – Wolny 34

Energetyk: Krzywiak (46 Gębala) – Adamczak, Gatkowski (46 Kuchcik), Kosmalski, Nikitiński, Bojarski, Kubaczyński (72 Olszewski), Lipka, Makuła, Tomczyk, Żeglin.

Pozostałe wyniki 30. kolejki: Kłos – Polonia 1:2, Sęp – CRS 4:1, Drawa – Piast 0:4, Unia – Ina 3:3,. Mecz Czcibor – Klon został przerwany w 15. minucie (przy stanie 8:0) z powodu zdekompletowania drużyny z Krzęcin. Z boiska musiał zejść bramkarz, a goście zaczęli spotkanie mając siedmiu zawodników w składzie.

Tabela

1. Orkan Suchań	30	68	101-34
2. Czcibor Cedynia	29	66	77-28
3. Piast Karsko	30	64	101-43
4. Kłos Pełczyce	30	59	60-35
5. Unia Dolice	30	57	72-47
6. Drawa Drawno	30	52	80-69
7. Energetyk Gryfino	30	51	71-60
8. Stal Lipiany	30	47	88-63
9. Ina Ińsko	30	43	65-66
10. CRS Barlinek	30	43	70-48
11. Polonia Giżyn	30	36	61-69
12. Zieloni Zielin	29	35	50-56
13. Sęp Brzesko	30	21	32-72
14. Świt Barnimie	29	15	41-130
15. Klon Krzęcin	29	8	30-126
16. Błękit Pniewo	30	19	24-77

Błękit Pniewo wycofał się z rozgrywek.

Klas B. Grupa III
Odrzanka pokonała Chemik II

W ostatniej kolejce Odrzanka sprawiła miłą niespodziankę i pokonała w Policach rezerwy Chemika. W przyszłym sezonie nasz drużyna grać będzie w klasie A.

Chemik – Odrzanka 1:2

Bramki: Rudnik 16 – Kocoń 25, Wicher 27

Odrzanka: Wołk – Dumański, Mojski, Stolarz (60 Draber), Cegiełka, Klishchyk, Kocoń (65 Kasprzycki), Piwowarski, Serafin, Wicher, Wilczyński.

Tabela

1. Tanowia Tanowo	26	61	92 - 37
2. Chemik II Police	26	45	107 - 48
3. Vielgovia Szczecin	26	43	66 - 43
4. Wołczkowo-Bezrzecze	26	41	49 - 51
5. Aquila Szczecin	26	40	51 - 49
6. Znicz Niedźwiedź	26	40	62 - 58
7. Odrzanka Radziszewo	26	38	41 - 41
8. Zryw Kołbaskowo	26	37	62 - 68
9. Czarni 44 Szczecin	26	35	64 - 69
10. Zootechnik Kołbacz	26	35	69 - 56
11. Hanza Goleniów	26	33	55 - 78
12. Kasta Szczecin-Majowe	26	29	45 - 74
13. Grot Gardno	26	28	43 -59
14. Leśnik Kliniska	26	12	30 - 105

Klasa B. Grupa IV
Iskra gra baraż z Orłem Bierzwnik

Piłkarze Iskry w środę rozegrali pierwszy barażowy mecz o awans do klasy okręgowej. Rywalem był Orzeł Bierzwnik. Spotkanie zakończyło się po zamknięciu tego numeru naszej gazety. W niedzielę o godzinie 17 w Bierzwniku odbędzie się rewanż. Trzymamy kciuki za Iskrę!

W ostatniej kolejce Iskra pokonała Łabędź 3:2, Czarni Lubanowo przegrali z Orłem Trzcińsko 0:6, Czarni Czarnówko przegrali z Witniczanką 1:9, Korona przegrała z Rurzycą 0:3, Mieszko pokonał Zjednoczonych 2:1, a LUKS Krzywin uległ Chrobremu 2:4.

Tabela

1. Iskra Banie	24	63	98 - 14
2. Czarni Fiege Lubanowo	24	57	68 - 34
3. Orzeł Trzcińsko-Zdrój	24	56	99 - 25
4. Mieszko Mieszkowice	24	47	59 - 43
5. Rurzyca Nawodna	24	37	45 - 57
6. Łabędź Widuchowa	24	36	63 - 44
7. Witniczanka Witnica	24	35	69 - 49
8. LUKS Krzywin	24	29	42 - 61
9. Zjednoczeni Kurzycko	24	25	53 - 64
10. Chrobry Lisie Pole	24	25	41 - 56
11. Piast Piaseczno	24	22	59 - 63
12. Korona Klępicz	24	9	21 - 128
13. Czarni Czarnówko	24	5	16 - 95

eprasa.pl 3d47870853

21 - 25.06.2019 / KINO GRYF

Agent kot, sb., pn.-wt. 14:30, nd. 12:15
Krew Boga, pt. 17:45, sb., pn.-wt. 18:00, nd. 16:00
Aladyn (dubbing), pt. 13:30, nd. 12:00
Paskudy. Ugly dolls, pt. 16:00, sb., pn.-wt. 16:15, nd. 14:00
Laleczka (premiera), sb., pn.-wt. 20:00

26. NOC GROZY - GRYFIŃSKIE SPOTKANIA Z HORROREM

Herezja, pt. 19:45 • **Belzebub,** pt. 21:00 • **Laleczka (premiera),** 23:45

CO JEST GRANE

W tym tygodniu gryfińskie kino wciąż zagra „Aladyna" i jego dżina Willa Smitha – jakby ktoś przegapił, a także animowankę „Agent kot", której główną bohaterką jest kotka Roxi. Pragnie ona zostać agentką do zadań specjalnych i w dziwnych okolicznościach zostaje nią. Poza tym w repertuarze znajdziemy „Krew Boga" Bartosza Konopki (opowieść, która dzieje się we wczesnym średniowieczu, a jego głównym bohaterem jest rycerz, który dociera do ostatniej pogańskiej wyspy i ma ją ochrzcić; ciekawe i bardzo dobrze zrealizowane). Dodatkowo polecam premierowy horror i powrót słynnej „Laleczki", która straszyła mnie jak byłam w szkole podstawowej. Znajdziecie ją także wśród propozycji kolejnych Gryfińskich Spotkań z Horrorem. Ja za „baniem się" w kinie nie przepadam, ale wiem, że są tego fani, a taka noc w kinie GRYF zdarza się raz na jakiś czas – polecam! Oprócz „Laleczki" będziecie mogli obejrzeć „Herezję" i „Belzebuba" - na sam dźwięk tych tytułów mam gęsią skórkę. Zapraszam do kina, gdzie w lato zawsze jest najprzyjemniej, bo chłodniej!

amp

DARMOWE bilety do kina

Mamy dla Was dwa podwójne zaproszenia na dowolny film w **KINIE GRYF.** Wystarczy zgłosić się z tym numerem gazety do siedziby redakcji i odpowiedzieć na dwa proste pytania.

Kto jest reżyserem filmu „Laleczka"?
Jaki aktor zagrał w tym obrazie główną rolę dziecięcą?

REPERTUAR SZCZECIŃSKICH KIN 21 - 27.06.2019

KINO ZAMEK

XII Zamkowe Noce Filmowe:
New Bone (kwintet, muzyka filmowa), wt. 21:00
Bilet na Księżyc, wt. 22:00
Obietnica, czw. 22:00

HELIOS (CHR Kupiec)

Kultura Dostępna:
Fuga, czw. 13:00, 18:00
Kino Konesera:
Dzika grusza, śr. 18:30
Premiery:
Laleczka, pt.-pn., śr.-czw. 14:45, 19:15, 21:30, wt. 15:10, 19:20, 21:30
Polecamy:
Men in Black International, pt.-pn., śr.-czw. 12:00, 17:30, 20:00, wt. 12:30, 17:50, 20:20
Godzilla II. Król potworów (napisy), pt.-pn. 14:30, 18:30, 21:15, wt. 15:00, 18:30, 21:15, śr. 14:30, 18:00, czw. 14:30, 21:15
Godzilla II. Król potworów (dubbing), pt.-śr. 13:00, czw. 10:20, 18:30
Rocketman, 15:45
X-Men: mroczna Phoenix (napisy), 20:30
X-Men: mroczna Phoenix (dubbing), 10:30, 15:30
Pokemon Detektyw Pikachu (dubbing), pt.-wt. 10:45, 18:00, śr. 10:45, czw. 13:10
Helios dla dzieci:
Agent kot, pt.-nd., śr. 10:15, 12:30, 17:00, pn. 9:30, 13:15, 17:00, wt. 13:00, 17:15, czw. 10:30, 12:40, 17:00
Paskudy. Uglydolls, pt.-nd., śr. 10:00, 13:15, pn. 10:00, 12:30, wt. 13:15, czw. 10:00

HELIOS (Szczecin Outlet Park)

Kultura Dostępna:
Fuga, czw. 13:00, 18:00
Premiery:
Oszustki, 13:45, 18:45, 21:00
Laleczka, 14:45, 17:00, 19:30, 21:45
Polecamy:
Men in Black International, 11:15, 12:30, 15:00, 17:30, 20:00
Godzilla II. Król potworów (napisy), 13:30, 18:30, 21:15
Godzilla II. Król potworów (dubbing), 10:30, 15:45
Rocketman, 15:20, 20:30
X-Men: mroczna Phoenix (napisy), pt.-śr. 18:00, 21:30, czw. 19:15, 21:30
X-Men: mroczna Phoenix (dubbing), 10:10, 12:45
Pokemon Detektyw Pikachu (napisy), 19:00
Pokemon Detektyw Pikachu (dubbing), pt.-śr. 10:50, 13:15, 16:30, czw. 10:50, 16:30
Aladyn (dubbing), 12:00, 16:00
John Wick 2, pt.-śr. 19:15
Helios dla dzieci:
Agent kot, pt.-nd., śr. 10:45, 13:00, 17:15, pn. 10:00, 13:00, 17:15, wt. 10:30, 13:00, 17:15, czw. 10:45, 13:15, 17:15
Paskudy. UglyDolls, pt.-nd., wt.-czw. 10:20, 15:10, pn. 15:10
Kraina cudów, 10:00

Kino zastrzega sobie prawo do zmian w repertuarze. Informujemy, że bilety konkursowe – zaproszenia do kina Helios – nie obowiązują na filmy wyświetlane w technice 3D

Wielkie kłamstewka SEZON 2

(★★★★★)

Te niesamowite kobietki wróciły. Spokojna Celeste, zadziorna Madeline, skryta Jane i przebojowa Renata. Wróciły i znowu narobią szczebiotu, jak przystało na porządne kobiety. Wielkie i małe kłamstewka po kolei wyjdą na jaw i zburzą spokój niejednego mężczyzny i kobiety. Pierwszy sezon nowej produkcji od twórcy „Ally McBeal" to była dla mnie pozycja obowiązkowa. Pozornie idealne życie w małym miasteczku prowadzą pozornie szczęśliwe i idealne trzy matki. Wszystko jest pozorne, chociaż pozy bardzo wiarygodne. Jedna noc sprawi, że nic nie będzie już takie samo. Jeśli jeszcze nie widzieliście pierwszego sezonu „Wielkich kłamstewek", to bardzo polecam Wam po niego sięgnąć. To jeden z lepszych seriali obyczajowych ostatnich lat. Mądry, wyważony, zabawny i wciągający. Świetna muzyka, czołówka, zdjęcia, a przede wszystkim gra aktorska. Nicole Kidman dawno nie była taka dobra, razem z Reese Witherspoon tworzą elektryzujący duet, który dopełniają Shailene Woodley i Laura Dern. W drugim sezonie do obsady dołącza Meryl Streep jako mama męża jednej z bohaterek (gra niesamowicie zwyczajną, wyważoną, starszą kobietę, po prostu babcię, ale z iskrą w oku). Drugi sezon dopiero się rozkręca, ale już w drugim odcinku dostajemy burzę – miejmy nadzieję, że tylko w szklance wody. Mistrzostwo tego serialu ukryte jest w dialogach i mini scenkach, z których się składa. „Wielkie kłamstewka" są o czymś, o czymś ważnym (m.in. o przyjaźni, rodzinie, władzy, relacjach w związkach, solidarności i zaufaniu). Pierwszy sezon był petardą, a drugi nie spuścił z tonu i nabiera tempa. Przyjemnie było znów wrócić do tego miasteczka i dowiedzieć się, co nowego u naszych „małych kobietek". A u nich jak zwykle po staremu, czyli dużo się dzieje, wiele się zdarzyło, a to, co przed nami jeszcze pozostaje niewiadomą. Bardzo dobry serial, który przyjemnie się ogląda.

Anna Pietras

FOTO: dystrybutor

Opowieść podręcznej SEZON 3

(★★★★)

Niektóre seriale mają to do siebie, że poprzez temat, jaki poruszają lub sposób, w jaki go pokazują po pewnym czasie lub pewnym etapie zaczynają męczyć. Pierwszy sezon „Opowieści podręcznej" był objawieniem, orzeźwieniem i czymś zupełnie nowym. Alternatywny, szalony świat, w którym płodne kobiety są niewolnicami reszty społeczeństwa wydawał się tak absurdalny, że aż wciągał i elektryzował. Chcieliśmy wiedzieć, co będzie dalej i jak ten świat wygląda. Pierwszy sezon był najlepszy, bo był zaskoczeniem. Główną bohaterką filmu jest podręczna – osoba, która może mieć dzieci (w odróżnieniu od większości kobiet w tym kraju), więc jest odsyłana (bynajmniej NIE dobrowolnie) do domu, w którym jest nałożnicą – oddelegowaną do tego, by w wyznaczony dzień rozłożyć nogi przed swoim panem, komendantem, mężem pani domu, w którym mieszka. Celem, do którego się dąży jest ten, by podręczna zaszła w ciążę i oddała swoje dziecko państwu. Wszystko jest bardzo pokręcone, a stworzyła ten pokręcony świat w swojej głowie pisarka Margaret Atwood i to ona pierwsza objawiła światu podręczne i ich zniewolony świat. Na podstawie powieści powstał serial, który nas zszokował. Czy taki świat mógłby się narodzić i u nas? Taki chory system? Tak, jak już wspomniałam, pierwszy sezon tego serialu był najlepszy, drugi wciąż jeszcze trzymał poziom, trzeci – który właśnie trafił do serialomaniaków – trochę mnie zmęczył. Mam wrażenie, że już nie wiem dokąd to wszystko zmierza. Jaki jest cel tej pokutnej wędrówki i samobiczowania? Wciąż mamy tutaj świetnie zdjęcia i aktorstwo, ale chyba wyczerpała się energia tego tematu. Ile można bowiem patrzeć na cierpienie? W moim wypadku przyszedł chyba moment, gdy powiem pas i rozstanę się z „Opowieścią podręcznej". Nadal uważam, że to rewelacyjny serial, ale jest też w człowieku pewna granica wytrzymałości.

Anna Pietras

FOTO: dystrybutor

eprasa.pl 3d47870853

Madzi spalił się dom!

Gospodarstwo na samym końcu drogi prowadzącej na pola. Miejsce urokliwe, widok straszny. Na ziemi dużo gruzu, kupa płyt eternitowych. A obok nich trochę uratowanych z pożaru sprzętów rodziny Woźniakowskich.

Z poszkodowanymi rozmawialiśmy w niedzielę, 16 czerwca. Jeszcze dzień wcześniej stały tu resztki domu z pruskiego muru krytego częściowo eternitem i częściowo blachą. Dachówki ceramiczne leżały na ziemi. Przedtem były na poddaszu, ale nie miał kto i za co ich na dachu ułożyć. Od dawna mieszkały tu same kobiety.

Potężna burza – mimo esemesowych ostrzeżeń Regionalnego Centrum Bezpieczeństwa – ominęła Gryfino. Ale wyładowała się w okolicy Bań. A w Babinku spaliła dom. Około godziny 2 w nocy, z 10 na 11 czerwca piorun trafił w dom Mileny i Kazimiery Woźniakowskiej oraz Magdy, 2.5 -letniej córeczki Mileny. Zapaliło się poddasze. One na szczęście spały na parterze. Pożar zauważyła babcia Magdy, dlatego uciekły.

W niedzielę na miejscu pożaru były tylko mama i babcia. Jak mówiły – dziewczynka nie chce tu po pożarze przychodzić. - *Mówi ,że mama i baba nie ma domu. Jak się bawiła z koleżanką, to jej powiedziała – Idź do domu. Ja nie mam domu!*

Pomagają

Pani Kazimiera jest na rencie, Milena ma tylko dochody z pracy w Zalando. Na odbudowę domu to nie starczy. Dostały od wójta kąt w Swobnicy, przygotują dla nich maleńki lokal w Baniach. Na razie pomieszkują u kuzynki w Babinku. Rodzina i sąsiedzi pomagają jak mogą. Trzy tysiące złotych dostały z Ośrodka Pomocy Społecznej. Pomoc zorganizowała firma Mileny i grupa koleżanek z pracy. Włączył się portal internetowy Pomagam.pl. Gmina Banie utworzyła specjalne konto. Mężczyźni z rodziny w sobotę rozebrali parter spalonego domu. Mimo starości (panie oceniają dom na 200 lat), i drewnianej konstrukcji nośnej, część parteru przetrwała pożar. Na przekroju belek widać, że drewno jest w zaskakująco dobrym stanie.

Ironia losu!

Nasza rozmowa nieoczekiwanie przeszła na temat szokującego problemu, jaki pojawił się po pożarze. Okazało się, że dwie kobiety które straciły wszytko (a dom nie był ze względu na typ konstrukcji ubezpieczony), muszą na własny koszt wywieźć z podwórka resztki płyt eternitowych, zniszczonych podczas pożaru! A trzeba to zrobić, bo uwalnia się z nich groźny azbest. Postanowiliśmy im pomóc w tej sprawie, gdyż gmina Gryfino prowadzi projekt usuwania eternitu. Może w drodze solidarnościowego działania weźmie na siebie problem pań Woźniakowskich?

Kto może w tym pomóc?

Niestety, w poniedziałek burmistrz M. Sawaryn nasze pytanie powiedział, że gmina Gryfino nie może sfinansować takich działań na rzecz mieszkańca innej gminy. Ale może to zrobić powiat lub urząd wojewódzki! Tego samego dnia spytaliśmy więc wicestarostę Ewę Dudar. Jak się okazało, był to ostatni moment na podniesienie tego tematu. Bowiem następnego dnia (we wtorek, 18 czerwca), zarząd powiatu miał „procedować"w sprawie pomocy dla pogorzelców z Babinka. - *Pomoc ze starostwa, za pośrednictwem swojej gminy, na pewno dostaną* – zapewniła Ewa Dudar. Obiecała też przedstawić naszą propozycję, by była to pomoc w usunięciu eternitu...

Ryszard Kwapisz

Fragment rozmowy z obu paniami Woźniakowskimi na miejscu pożaru można obejrzeć i wysłuchać na naszej stronie Nowe 7 Dni Gryfina na Facebooku.

Pomoc finansową można przekazać na wyodrębniony gminny rachunek bankowy:

Bank Spółdzielczy w Gryfinie filia Banie nr – 04 9377 0000 0101 5600 2001 0007.

Osoba do kontaktu – kierownik OPS Elżbieta Rozpondek tel. 91 4166 324 wew. 25.

Przyszli na świat w gryfińskim szpitalu

JAKUB SAJA
ur. 12.06.2019 r. o godz. 4.12
waga 3300 g - dł. 55 cm

KUBA BALCERZAK
ur. 16.06.2019 r. o godz 7.00
waga 4850 g - dł. 61 cm

eprasa.pl 3d47870853

KSIĄŻKI SĄ JAK OKRĘTY MYŚLI ŻEGLUJĄCE PO OCEANACH CZASU, TROSKLIWIE NIOSĄCE SWÓJ DROGOCENNY ŁADUNEK Z POKOLENIA W POKOLENIE.
FRANCIS BACON

**Dlaczego czytanie książek rozwija naszą wyobraźnię?*

Wiele osób mając do wyboru obejrzenie filmu i przeczytanie książki na pewno wybrałoby film. Oglądanie filmu nie wymaga od nas takiego skupienia jak czytanie, poza tym nie musimy niczego sobie wyobrażać, bo wszystko zaprezentowane zostaje w postaci obrazu. Obraz stworzyli za nas i dla nas inni ludzie. Nam pozostaje wygodnie usiąść i obejrzeć ich dzieło. Czytanie książki natomiast jest o wiele bardziej wymagające. Musimy nie tylko skupiać uwagę, ale też wyobrażać sobie wszystko. Sytuacje, w których znajdują się bohaterowie, ich wygląd, to jak okazują emocje, po prostu wszystko. Jednak to właśnie jest jedną z największych zalet czytania książek. Zmuszają nas do myślenia, do zastanawiania się, analizowania, rozwijają w ten sposób naszą wyobraźnię.

O tym, że bajki potrafią wzruszyć nawet dorosłych. Dobre bajki

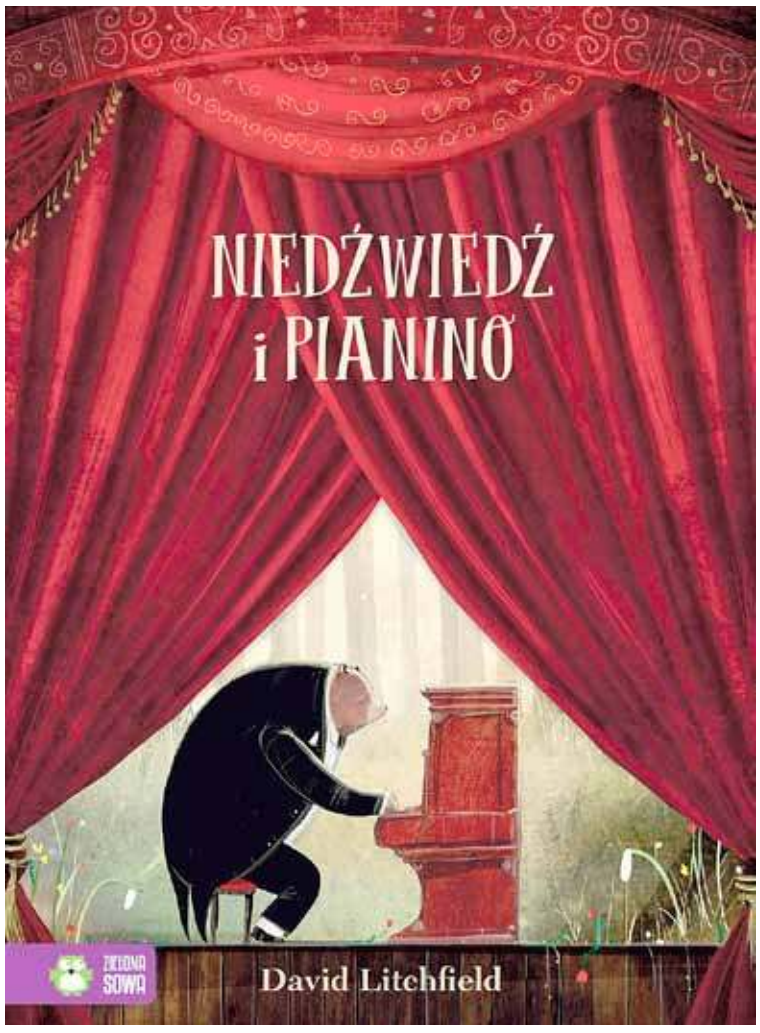

Zaczęłam dzisiaj dość nietypowo, bo od cytatu, który znalazłam. Ktoś pokusił się odpowiedzieć na pytanie, co daje nam czytanie książek? A dokładniej, jak rozwijana jest nasza wyobraźnia. Mam nadzieję, że ten tekst trafi do Waszego serca i zostanie w nim na tyle długo, byście częściej jednak wybierali książki – zwłaszcza dla swoich dzieci. One potrzebują rozwoju, wymyślania, kreowania, fantazjowania i wyobrażania sobie… światów, bohaterów, sytuacji, kolorów, niespotykanych wrażeń i doznań, jakich nie widać, ale jakie można sobie wyobrazić. W tym tygodniu zapraszam Was w podróż do pewnego lasu, gdzie pewien niedźwiedź znajduje pianino. Możecie sobie to wyobrazić? Wasze dzieci nie będą miały z tym problemu.

Zawsze gdy znalazłam się w promieniu stu metrów od księgarni, czułam, jak w moich żyłach krąży zwiększona dawka adrenaliny

Uwielbiałam książki. (…)

Uwielbiałam je dotykać. Kochałam ich zapach.

Księgarnia była dla mnie jaskinią Alladyna. Za tą lśniącą okładką można znaleźć inne światy, historie życia wielu ludzi. Wystarczy tylko zajrzeć.

M. Keyes „Arbuz"

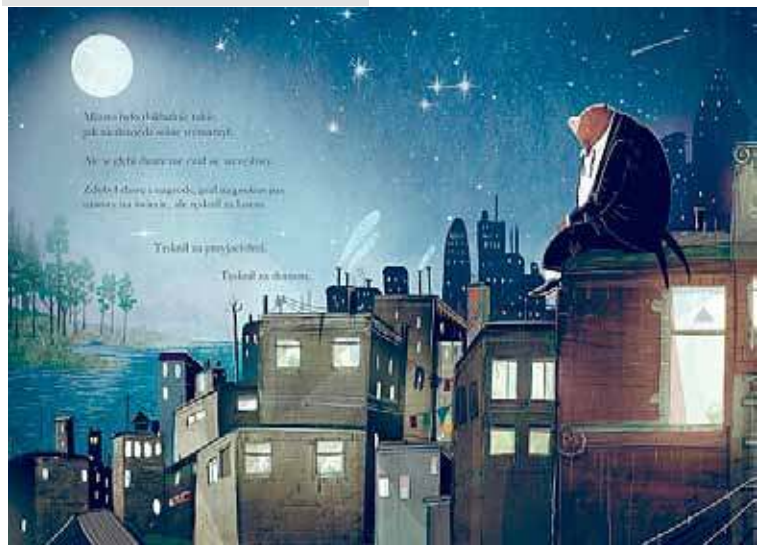

Głównym bohaterem mojego najnowszego odkrycia (mojego i mojego syna oczywiście), czyli książki „Niedźwiedź i pianino", jest niedźwiedź, który znajduje w lesie pianino i zaczyna na nim grać (banał? Raczej oryginał!). Przychodzi regularnie, dorasta, a wraz z upływem czasu jego gra na pianinie staje się coraz lepsza. Wszystkie zwierzęta przychodzą go posłuchać. Przychodzi też dziewczynka z tatą i wyjaśnia niedźwiedziowi, że to co on tak pięknie „robi" nazywa się muzyką i jest jej więcej w mieście. Niedźwiedź zaintrygowany nieznanym decyduje się odejść z domu, chociaż nie bez wątpliwości. W dalekim, ludzkim świecie, robi karierę, ale to wszystko (sława, sukces, oklaski) jest nic niewarte, gdy w sercu pusto i tęskno.

Autorem tej cudownej, magicznej, wzruszającej książki jest David Litchfield, ilustrator z Wielkiej Brytanii, który stworzył w niej przepiękne, malownicze, malarskie obrazy. Trudno nie zwrócić uwagi na te nad wyraz przepiękne rysunki – subtelne, ale wyraziste. Zaczynał rysować w bardzo młodym wieku, a chwilę potem jego prace zaczęły pojawiać się w kolorowych czasopismach, na koszulkach, w gazetach i książkach. Co więcej David wystawiał też swoje prace na wernisażach.

Już sama okładka sprawia, że aż chce się jej dotknąć i nie można się na nią napatrzeć. Gdy tylko ją dostaliśmy, chciałam otwierać i oglądać, patrzeć i wpatrywać się w te piękne obrazki. Zastanawiałam się tylko, czy treść tej książki idzie w parze z jej zjawiskowym zewnętrzem – okazuje się że i owszem. Wzruszająca, mądra treść została zapakowana w delikatne, ale trafiające w sedno przekazu ilustracje. Nie mogę nie wspomnieć, że kilka ostatnich stron tej opowieści sprawiło, że w moich oczach pojawiły się małe łzy. „Niedźwiedź i pianino" to po prostu świetnie napisana historia, która wzrusza i porusza i daje dzieciom do myślenia… o gonieniu za sławą versus o dbaniu o przyjaciół i rodzinę, o opuszczeniu rodzinnego gniazdka versus o wejściu w obcy, ale oferujący olbrzymie możliwości świat.

Niedźwiedź podejmuje właściwą decyzję, bo odważył się i spróbował, a potem jednak wraca do swoich przyjaciół, bo tęskni za nimi i za lasem. Oni tam na niego czekają. Nie zapomnieli o nim, mimo że właśnie tego się obawiał. Wszystko dobrze się kończy, bo takich zakończeń potrzebujemy. Oby w naszym życiu były tylko takie poprzedzone trafnymi wyborami. Ja zakochałam się w tej książce już, gdy zobaczyłam jej okładkę. Ilustrację Litchfielda mnie zauroczyły i sprawiły, że reszta poszła gładko. Czytałam gdzieś, że te ilustracje zostały nagrodzone – nie dziwię się wcale, zasłużyły na to!

Książki są bramą, przez którą wychodzisz na ulicę, mówiła Patricia. Dzięki nim uczysz się, mądrzejesz, podróżujesz, marzysz, wyobrażasz sobie, przeżywasz losy innych, swoje życie mnożysz razy tysiąc. Ciekawe, czy ktoś da ci więcej za tak niewiele. Pomagają też odpędzić różne złe rzeczy - samotność, upiory i tym podobne gówna. Czasem się zastanawiam, jak możecie znieść to wszystko wy, które nie czy...

Arturo Perez-Reverte
- Królowa Południa

Mama, która czyta, bo kocha

Tytuł: Niedźwiedź i pianino
Autor: David Litchfield
Wydawnictwo: Zielona Sowa
Tłumaczenie: Barbara Supeł

Źródła:
*http://www.lubimye-czytac.pl/dlaczego-czytanie-ksiazek-rozwija-nasza-wyobraznie/
foto: pixabay.com.pl

eprasa.pl 3d47870853

To wymaga pielęgnacji

My Mieszkańcy Spółdzielni Mieszkaniowej „Regalica" w Gryfinie zwracamy się z prośbą do Redakcji Gazety 7 Dni Gryfina o wydrukowanie w gazecie naszej interwencji w sprawie nie wykoszonej i przerośniętej trawy i innych krzewów które wymagają tych zabiegów. W trawach wylęgają się kleszcze i inne robactwa. Ponadto drzewa przerośnięte są większe jak blok.

Dlaczego administratorka- osoba zatrudniona w eksploatacji Spółdzielni nie sprawdza wykonawców usług i nie zwraca im uwagi?

Spółdzielnia nie reaguje również na nasze zgłoszenia.
Mieszkańcy SM „Regalicy"
Bloki przy ul. Asnyka 17 – 31
Krasińskiego 13 - 27

Od redakcji. W środę, 19 czerwca pojawiła się ekipa. Skosili, ale tylko trawę...

Krzaki nie przycinane, coraz trudniej tędy przejść!

Nie przycinane drzewo sięga gałęziami okien i zasłania lampę

Podczas pamiętnej burzy w nocy z 10 na 11 czerwca w Baniach spadła tak potężna ulewa z gradem, że lodowe kulki podziurawiły jak sito daszek nad tarasem przy ul. Różanej

REKLAMA

SPRZEDAM
UŻYWANE MEBLE BIUROWE W KOLORZE CZARNYM
(biurka, szafy, szafki, regały, kontenerki biurkowe)
Tel. 91 404 50 31

ATERIMA MED
Opiekunki w Niemczech
Sprawdzone oferty!
Tel. 91 506 55 55
Nawet 1500 EUR netto
+ PREMIA 300 EUR (brutto)

SPRZEDAM
lokal gastronomiczny z domem mieszkalnym
w centrum Maszewa
Tel. 603 530 278

Zatrudnię kierowców C+E
systemy pracy: 3x1, 2x1 oraz system weekendowy
(wyjazd ze Szczecina do Niemiec)
Tel. 609 493 989

OGŁOSZENIE

Wyciąg z ogłoszenia o przetargu na sprzedaż nieruchomości

Zgodnie z ogłoszeniem Wójta Gminy Banie z dnia 14.06 2019 r., w dniu **25.07.2019 r. o godz. 11^{00}** w sali posiedzeń Urzędu Gminy Banie (pok. nr 9) zostanie przeprowadzony przetarg ustny ograniczony **na sprzedaż** nieruchomości niezabudowanej oznaczonej nr działki gruntu **122** o powierzchni **0,0784 ha** obręb **Banie 1**.

Cena wywoławcza: **4 500 zł**.

Wadium w kwocie **500 zł** należy wnieść **do dnia 19.07.2019 r.** na rachunek nr 04 9377 0000 0101 5600 2001 0007 BS Gryfino F/Banie.

Pełna treść ogłoszenia dostępna jest pod adresem internetowym www.banie.pl oraz www.bip.banie.pl zakładka „nieruchomości" oraz na tablicy ogłoszeń Urzędu Gminy Banie.

Dodatkowe informacje można uzyskać w pokoju nr 5 Urzędu Gminy lub pod nr telefonu 91 41 66 381 wewn. 12.

WÓJT GMINY BANIE

informuje, że na tablicy ogłoszeń Urzędu Gminy Banie (przy pok. nr 5) został wywieszony wykaz nr 1/2019/z, obejmujący niezabudowane działki drogowe przeznaczone do sprzedaży w drodze bezprzetargowej, oznaczone nr działek gruntu **92/1 i 92/2** obręb Sosnowo.

Treść wykazu dostępna jest pod adresem internetowym *www.bip.banie.pl*., zakładka *nieruchomości.*

Szczegółowe informacje można uzyskać w pokoju nr 5 Urzędu Gminy Banie lub telefonicznie pod nr tel. 91 41 66 381 wewn. 12.

OGŁOSZENIE

WÓJT GMINY BANIE

informuje, że na tablicy ogłoszeń Urzędu Gminy Banie został wywieszony wykaz **nr 1/2019** nieruchomości gminnych **przeznaczonych do wydzierżawienia** położonych w Baniach, Tywicy, Baniewicach, Górnowie, Dłusku Gryfińskim i Lubanowie, obejmujący nieruchomości przeznaczone pod uprawy rolne, ogrodowe oraz działalność gospodarczą

Treść wykazu dostępna jest pod adresem internetowym www.bip.banie.pl. zakładka „nieruchomości" i dalej „wykazy".

Dodatkowe informacje można uzyskać w pokoju nr 5 Urzędu Gminy Banie lub telefonicznie pod nr tel. 41-66-381 wewn. 12.

eprasa.pl 3d47870853

KRZYŻÓWKA

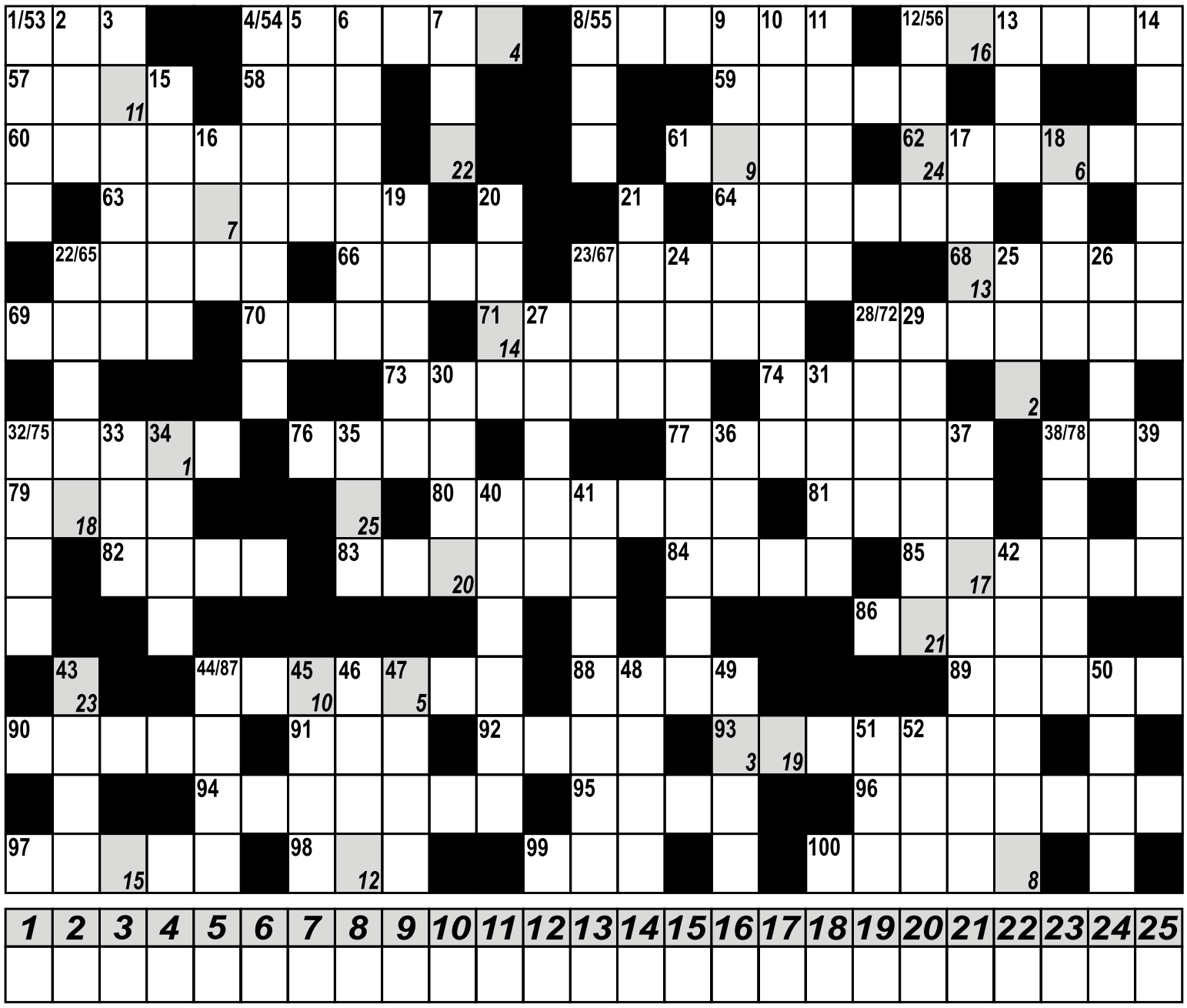

1	2	3	4	5	6	7	8	9	10	11	12	13	14	15	16	17	18	19	20	21	22	23	24	25

Pionowo:
1. pocisk ręcznej broni palnej;
2. kwasy w komórce;
3. starogrecki instrument szarpany;
4. konkluzje;
5. Kloss, filmowy agent J-23;
6. wygłasza mowy;
7. zasiada w bryt. parlamencie;
8. rośnie na bagnach;
9. krzew o intensywnym zapachu;
10. zespół ludzi;
11. palma betelowa; pinang;
12. liściaste z bukami;
13. sałatkowe warzywo;
14. gobelin polskiej artystki;
15. brat Mojżesza;
16. numer identyfikacji podatnika;
17. księgi prawne;
18. wonny olejek;
19. leży nad rzeką o tej samej nazwie;
20. pchła lub komar;
21. XIV-w. żaglowiec;
22. kierunek filozoficzno-teologiczny;
23. przeciwieństwo przodu;
24. zbyt łatwowierny;
25. babilońsko - asyryjski bóg nieba;
26. antylopa z Afryki;
27. Zenon dla przyjaciół;
28. gra obronna w siatkówce;
29. bity na stadionie;
30. nadrzędna wartość kierująca działaniem;
31. minerał do tamowania krwi;
32. Nicolas, aktor amer.;
33. masyw na Saharze;
34. kupuje książki dla ozdoby;
35. blef;
36. grupa wysp wulkanicznych na Oceanie Spokojnym, w archipelagu Kardiny;
37. odniesienie do wyższej instancji;
38. miano, imię;
39. owadzi światłolub;
40. łyżwy na lato;
41. miasto na Sycylii;
42. matka Dionizosa;
43. rzeka w Hiszpanii;
44. pies gończy napędzający zwierzynę;
45. samochód – ruina;
46. stan w USA;
47. książęcy tytuł władcy muzułmańskiego;
48. miasto św. Franciszka;
49. chęć do jedzenia;
50. wymarły gatunek dronta;
51. „... do młodości";
52. precz, wynocha.

Poziomo:
53. chorwacka wyspa;
54. Goldberg, aktorka;
55. banda;
56. enzym;
57. związek państw;
58. krzyżówka wielbłądów;
59. najważniejsza tętnica;
60. krzątanina, bieganina;
61. małe upartego zwierzęcia;
62. kanad. miasto nad Huron;
63. poeta wł. (1474-1533), „Orland szalony";
64. sąsiad USA;
65. cukierek z rulonika;
66. metal ciężkich powiek;
67. dźwięk skali diatonicznej;
68. ciasto z owocami;
69. imię Gabina, aktora;
70. pani z ... Kairu;
71. schronił się w obcym kraju;
72. miasto w Kanadzie;
73. na nich słuchawka;
74. rodzaj zamka;
75. cóż, takie... (ciężkie?);
76. nachylenie warstw skalnych;
77. brzydko o kobiecie;
78. szewska, to dratwa;
79. pochodne amoniaku;
80. imię żony Balzaka;
81. wykop pomocniczy;
82. nocny patrol;
83. Ronald, austral. długodystansowiec, rekordzista świata na 5, 10 i 20 km (1960);
84. miasto w Chinach;
85. pozostałość;
86. zachowuje formę, gdy krzepnie;
87. otwór wiertniczy;
88. jamnik inaczej;
89. autor „Kakao";
90. krążenie pieniądza;
91. Cygan;
92. sztylet malajski;
93. wertepy;
94. nusajryci;
95. włamanie w ścianie;
96. białostocki browar;
97. godność, dobre imię;
98. lodowcowy kocioł, rodzaj formy terenu;
99. depresja;
100. matka Perseusza.

PODPOWIEDŹ: ARIOSTO, LENTINI, LIPAZA, NARD, RONT, SEMEL

KUPON

Imię i nazwisko ..... tel. .....

ROZWIĄZANIE .....

Kupon wraz z rozwiązaniem należy dostarczyć do redakcji. Spośród nadesłanych kuponów zostanie wylosowana nagroda książka ufundowana przez Wydawnictwo

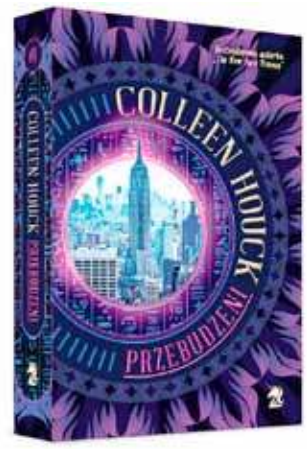

Colleen Houck
PRZEBUDZENI

Kiedy siedemnastoletnia Lilliana Young wkracza pewnego poranka do swojego ulubionego Metropolitan Museum of Art, ostatnią rzeczą, jakiej się spodziewa, jest znalezienie egipskiego księcia z nadludzkimi mocami, który wrócił do świata żywych po tysiącu lat bycia zmumifikowanym. Co jednak ma zrobić nastoletni książę Amon, gdy zamiast obudzić się w swoim grobowcu w egipskiej świątyni, znajduje się w muzeum w Nowym Jorku, a jego słoje z organami zniknęły? Lily wbrew swojej woli zostaje pomocniczką księcia i razem wyruszają w niezwykłą podróż. Od teraz to w ich rękach waży się los ludzkości – muszą dotrzeć do Doliny Królów, odnaleźć braci księcia i dokończyć ceremoniał, aby Set, bóg ciemności, nie przybył na nowo do świata śmiertelników, by siać spustoszenie. Colleen Houck, bestsellerowa autorka „New York Timesa", znana z serii „Klątwa Tygrysa", powraca z epicką opowieścią o dwóch nastolatkach, którzy muszą zmierzyć się z mitycznymi siłami i starożytnymi klątwami w przygodzie z akcją bardziej wartką niż prąd Nilu.

eprasa.pl 3d47870853

PORZĄDEK OBRAD ZWYCZAJNEGO WALNEGO ZGROMADZENIA SPRAWOZDAWCZEGO CZŁONKÓW KS ENERGETYK GRYFINO 28.06.2019

Centrum Gastronomiczno-Konferencyjne „Wodnik"
Ul. 1 Maja 5, Gryfino

1. Otwarcie obrad i stwierdzenie quorum.
2. Wybór Przewodniczącego obrad.
3. Przedstawienie i zatwierdzenie projektu porządku obrad.
4. Wybór członków komisji skrutacyjnej, mandatowej oraz komisji uchwał i wniosków.
5. Ukonstytuowanie się komisji.
6. Sprawozdanie finansowe z działalności klubu.
7. Sprawozdanie Zarządu Klubu.
8. Sprawozdanie Komisji Rewizyjnej i wniosek o udzielenie absolutorium Zarządowi.
9. Głosowanie nad udzieleniem absolutorium Zarządowi.
10. Wolne wnioski.
11. Sprawozdanie komisji uchwał i wniosków.
12. Zamknięcie obrad.

I termin – 28.06.2019 r. godz. 18:00
II termin – 28.06.2019 r. godz. 18:30

OBWIESZCZENIE BURMISTRZA MIASTA I GMINY GRYFINO

o wyłożeniu do publicznego wglądu projektu zmiany Studium uwarunkowań i kierunków zagospodarowania przestrzennego Miasta i Gminy Gryfino wraz z prognozą oddziaływania na środowisko, sporządzoną w ramach strategicznej oceny oddziaływania na środowisko

Na podstawie art. 11 pkt 7 ustawy z dnia 27 marca 2003 r. o planowaniu i zagospodarowaniu przestrzennym (Dz. U. z 2018 r. poz. 1945 z późniejszymi zmianami), art. 29, 30, 39 ust. 1 pkt 2 do 5, art. 46 pkt 1 w powiązaniu z art. 54 ust. 3 ustawy z dnia 3 października 2008 r. o udostępnianiu informacji o środowisku i jego ochronie, udziale społeczeństwa w ochronie środowiska oraz o ocenach oddziaływania na środowisko (Dz. U. z 2018r. poz. 20 z późniejszymi zmianami) **zawiadamiam o wyłożeniu do publicznego wglądu projektu zmiany Studium uwarunkowań i kierunków zagospodarowania przestrzennego Miasta i Gminy Gryfino wraz z prognozą oddziaływania na środowisko sporządzoną w ramach strategicznej oceny oddziaływania na środowisko.**

Projekt zmiany Studium uwarunkowań i kierunków zagospodarowania przestrzennego Miasta i Gminy Gryfino wraz z prognozą oddziaływania na środowisko będzie udostępniony do wglądu **w dniach od 1 lipca 2019 r. do 31 lipca 2019 r.** w siedzibie Urzędu Miasta i Gminy Gryfino, ul. 1-go Maja 16, 74-100 Gryfino w godz. od 8.00 do 14.00, pok. nr 12 i 13 oraz na stronie Biuletynu Informacji Publicznej Urzędu Miasta i Gminy Gryfino: http://bip.gryfino.pl

Dyskusja publiczna nad rozwiązaniami przyjętymi w projekcie zmiany Studium uwarunkowań i kierunków zagospodarowania przestrzennego Miasta i Gminy Gryfino odbędzie się w cyklu pięciu spotkań:

1. **w m. Radziszewo w dniu 2 lipca 2019 r. o godz. 17.00 w Szkole Podstawowej im. Małych Zesłańców Sybiru w Radziszewie, ul. Szczecińska 54;**
2. **w m. Chwarstnica w dniu 4 lipca 2019 r. o godz. 17.00 w Szkole Podstawowej im. Jana Pawła II w Chwarstnicy, ul. Gryfińska 19;**
3. **w m. Gardno w dniu 9 lipca 2019 r. o godz. 17.00 w Szkole Podstawowej im. Boh. Westerplatte w Gardnie, ul. Niepodległości 1;**
4. **w m. Bartkowo w dniu 11 lipca 2019 r. o godz. 17.00 w budynku świetlicy, Bartkowo 15;**
5. **w Gryfinie w dniu 15 lipca 2019 r. o godz. 17.00 w siedzibie Urzędu Miasta i Gminy w Gryfinie, ul. 1 Maja 16, sala nr 34.**

Zgodnie z art. 11 pkt 8 ustawy z dnia 27 marca 2003 r. o planowaniu i zagospodarowaniu przestrzennym osoby prawne i fizyczne oraz jednostki organizacyjne nieposiadające osobowości prawnej mogą wnosić uwagi dotyczące projektu zmiany studium. Uwagi do projektu zmiany studium należy składać na piśmie do Burmistrza Miasta i Gminy Gryfino, na adres Urzędu Miasta i Gminy Gryfino: ul. 1-go Maja 16, 74-100 Gryfino lub elektronicznie na adres: planowanie@gryfino.pl z podaniem imienia i nazwiska lub nazwy jednostki organizacyjnej i adresu, oznaczenia nieruchomości, której uwaga dotyczy, w nieprzekraczalnym terminie **do dnia 21 sierpnia 2019 r.**

Uwagi i wnioski w postępowaniu w sprawie strategicznej oceny oddziaływania na środowisko projektu zmiany studium należy składać do Burmistrza Miasta i Gminy Gryfino w nieprzekraczalnym terminie **do dnia 21 sierpnia 2019 r.** w sposób określony powyżej (zgodnie z art. 54 ust. 3 ustawy z dnia 3 października 2008 r. o udostępnianiu informacji o środowisku i jego ochronie, udziale społeczeństwa w ochronie środowiska oraz o ocenach oddziaływania na środowisko).

Organem właściwym do rozpatrzenia uwag i wniosków jest Burmistrz Miasta i Gminy Gryfino.

Jednocześnie Informuję, że administratorem danych osobowych jest Burmistrz Miasta i Gminy Gryfino, ul. 1-go Maja 16, 74-100 Gryfino, tel. 91 416 20 11, e-mail. burmistrz@gryfino.pl. Informacja na temat zasad ochrony danych osobowych jest dostępna pod adresem: https://wrotagryfina.pl/UMGryfino/chapter_108835.asp

Burmistrz Miasta i Gminy Gryfino
Mieczysław Sawaryn

Agro-BusinessTrade SP. Z O.O.

ZATRUDNI

Specjalista ds. logistyki / Spedytor / Logistyk

Opis stanowiska :
Osoba zatrudniona na tym stanowisku będzie odpowiedzialna za kompleksową organizację pracy taboru transportowego.
Zakres obowiązków :
• planowanie i organizowanie transportu oraz prowadzenie związanej z nim dokumentacji
• monitoring i nadzór nad realizowanymi zleceniami
• rozwój bazy klientów i przewoźników
Oczekiwania :
• wykształcenie kierunkowe, preferowane wyższe (atutem będzie wykształcenie związane z transportem, logistyką etc.),
• doświadczenie w transporcie krajowym i/lub międzynarodowym,
• znajomość języka niemieckiego umożliwiająca swobodną komunikację, będzie dodatkowym atutem,
• komunikatywność i zdolności interpersonalne,
• odporność na stres, odpowiedzialność za powierzone i wykonywane zadania,
• bardzo dobra znajomość pakietu MS Office (szczególnie Excel),
• Prawo jazdy kat. B.
Oferujemy :
• pracę w stabilnej i dynamicznie rozwijającej się firmie,
• atrakcyjne wynagrodzenie,
Rodzaj pracy: Pełny etat

TELEFON: +48 603 129 069 • +48 785 900 833
Jedności Narodowej 23A • 72-130 Maszewo
e-mai : biuro@agro-business.pl

KUPIĘ KAŻDE AUTO za gotówkę 665 708 544

AUTO-SKUP
całe i uszkodzone, każda marka i model, osobowe i ciężarowe. Najlepsze ceny
Tel. 605 955 850

SKUP AUT
całe i uszkodzone, każda marka i model, osobowe i ciężarowe.
Najlepsze ceny
TEL. 792 419 148

Agro-BusinessTrade SP. Z O.O.

POSZUKUJE

KIEROWCÓW KAT. C+E

WYMAGANIA:
- aktualne prawo jazdy kategorii C+E
- świadectwo kwalifikacji zawodowej
- aktualne orzeczenie psychologiczne
- cyfrowa karty kierowcy

OFERUJEMY:
- atrakcyjne wynagrodzenie wypłacane w terminie
- nowoczesne auta marki DAF, MERCEDES, MAN.
- praca w systemie tygodniowym
- ubezpieczenie grupowe

TELEFON: +48 603 129 069 • +48 785 900 833
Jedności Narodowej 23A • 72-130 Maszewo
e-mai : biuro@agro-business.pl

PRZEDSIĘBIORSTWO BUDOWLANE ERBEJA

Hydraulika
w pełnym zakresie
(c.o. z miedzi i PCV)
Prace wykończeniowe
w wysokim standardzie
Ocieplenia
Kontakt
91 404 58 35 • 500 273 302

Mamy dla Ciebie PRACĘ
Opiekuna Osób Starszych w Niemczech!
Oferujemy bezpieczną i legalną pracę, kursy niemieckiego od podstaw oraz duży wybór kontraktów na wakacje.
PROMEDICA24
Zadzwoń i dowiedz się więcej
tel. 517 175 599

Upadłość konsumencka
Masz długi, których nie możesz spłacić, nie prowadzisz działalności, nie masz majątku.
Pomogę zgłosić upadłość.
Konsultacje darmowe
Tel. 669 681 080,
www.szczecin-syndyk.pl
restrukturyzacjakonsumenta@gmail.com

PLAŻA BINOWO, POLE BIWAKOWE - ***zaprasza***
Możliwość postawienia przyczepy kempingowej, rozbicia namiotu.
Miejsce na ognisko, grilla.
Darek tel. 783 162 443

USŁUGI REMONTOWO-BUDOWLANE
wykończenia wnętrz, szpachlowanie, malowanie, ścianki działowe z płyty GK, sufity podwieszane, terakota, ceramika oraz panele podłogowe
576 314 405

OhBabySklep.pl
Sklep z dziecięcymi marzeniami

eprasa.pl 3d47870853

OGŁOSZENIE WYRÓŻNIONE | 5 ZŁ

OGŁOSZENIA DROBNE

91 40 45 014 kontakt.7dnigryfina@gmail.com 91 40 41 014

MIESZKANIA - WYNAJEM

- Posiadam do wynajęcia mieszkanie 2 pokojowe w centrum Gryfina, z pełnym wyposażeniem. Tel. 501 685 446
- Pokój do wynajęcia od lipca. Preferowane osoby uczące się, osoby starsze. Kontakt w godz. 12-18. Tel. 91 823 62 55; 514 789 874
- Wynajmę mieszkanie 2 pokojowe – kuchnia, łazienka, przedpokój, w Żabnicy. Tel. 501 77 82 39
- Posiadam do wynajęcia kawalerkę w Centrum Gryfina. 800 zł + czynsz, media, kaucja. Tel. 514 789 795
- Wynajmę tanio mieszkanie w domu na wsi koło Gryfina w zamian z pomoc i opiekę. Wiadomość w redakcji.
- Wynajmę mieszkanie - 2 pokoje, nieumeblowane. Górny Taras. Wynajem okazjonalny. Tel. 601 99 77 85
- Posiadam do wynajęcia od zaraz mieszkanie w Gryfinie. Tel. 518 737 143
- Posiadam do wynajęcia pokój 1 osobowy z prywatą łazienką 700,00 za miesiąc od 15.04. Posiadam do wynajęcia pokój 3 osobowy od.11.04. CZEPINO UL. GRYFIŃSKA 52. Tel.607 215 935
- Posiadam pokój do wynajęcia na os. Południe. Tel. 693 929 315
- Do wynajęcia pokój jednoosobowy w Gryfinie. Tel. 881 772 488
- Wynajmę pokój Pani. Tel. 512 622 407
- Posiadam do wynajęcia pokój dwuosobowy i trzyosobowy w Gryfinie. Tel. 790 453 674
- Posiadam do wynajęcia umeblowane mieszkanie typu kawalerka na Górnym tarasie. Tel. 693 99 17 14
- Wynajmę mieszkanie 2 pokojowe na os. Południe o pow. 54 m2 III piętro. Cena 1200 + gaz i prąd, kaucja zwrotna. Tel. 570 190 050
- Posiadam do wynajęcia pokój jednoosobowy (umeblowany). Tel. 731 490 270
- Wynajmę pokój w zamian za opiekę + palenie w centralnym + opłaty do uzgodnienia. Gryfino ul. Reymonta 5. Tel. 91 416 49 37
- Wynajmę mieszkanie 2-pokojowe o pow. 54 m2 na os. Południe w Gryfinie, III piętro, 1400zł+media, kaucja zwrotna. Tel. 570 190 050
- Posiadam do wynajęcia pokój dla mężczyzny na os. Południe. Tel. 518 737 143
- Posiadam do wynajęcia kawalerkę na Górnym Tarasie. Tel. 723 132 553
- Posiadam do wynajęcia mieszkanie 2 pokojowe w Gryfinie. 800 zł+czynsz+media+zwrotna kaucja. Tel. 511 304 517
- Posiadam do wynajęcia 1-osobowy pokój na os. Południe. Cena 500 zł. Tel. 693 939 315
- Posiadam do wynajęcia mieszkanie 2 pokojowe w centrum Gryfina. Tel. 518 066 251
- Wynajmę mieszkanie 3 pokojowe, jadalnia, kuchnia, łazienka, duże podwórko, ogrzewanie centralne trzeba samemu opalać. Daleszewo ul. Gryfińska 38. Tel. 664 160 810
- Wynajmę pokój na domkach, z dostępem do kuchni itd. mediów. Tel. 91 415 22 22
- Posiadam do wynajęcia mieszkanie 2-pokojowe, o pow. 40 m2, w Babinku, piwnica, chlewik, podwórko. Tel. 602 839 600
- Posiadam do wynajęcia umeblowany pokój w Gryfinie. Tel. 885 831 732
- Posiadam do wynajęcia 2 pokojowe mieszkanie o pow. 38 m2, centrum Gryfina, II piętro. Tel. 514 527 877
- Posiadam do wynajęcia kawalerkę o pow. 36m2, Stare Miasto. Tel. 791 546 826

LOKALE - WYNAJEM

- **Posiadam do wynajęcia lokal użytkowy o pow. 52 m2 na ul. Energetyków 14L przy nabrzeżu. Tel. 535 222 237**
- Posiadam do wynajęcia w Gryfinie przy ul. Czechosłowackiej pomieszczenie z przeznaczeniem na warsztat lub magazyn. Tel. 600 662 053
- Posiadam do wynajęcia lokal w Centrum Gryfina o pow. 35 m2, na działalność gospodarczą. Tel. 509 797 167
- Posiadam do wynajęcia budynki gospodarcze pod działalność. Tel. 785 537 131
- Posiadam do wynajęcia lokal o pow. 30 m2 w centrum (kamienica). Tel. 517 812 133
- Posiadam do wynajęcia halę pod małą działalność lub magazyn, pow. 70 m2, wszystkie media, monitoring, ogrodzony teren. Gryfino ul. Czechosłowacka 2. Cena 500 zł. Tel. 600 662 053

MIESZKANIA - POSZUKUJĘ

- Szukam mieszkania 3 pokojowego w Gryfinie na Górnym tarasie. Tel. 510 140 942
- Szukam mieszkania 2 pokojowego, ok. 49 m2, z dużym balkonem, na parterze ew. I piętro, Górny taras. Tel. 691 541 799
- Samotna matka z córką poszukuje niedrogiej kawalerki do wynajęcia w centrum Gryfina. Tel. 571 381 666
- Szukam do wynajęcia pokoju za opiekę lub pomoc, ew. niewielką odpłatność, może być na działkach. Tel. 693 102 198

MIESZKANIA – ZAMIANA

- Luksusową kawalerkę 38 m2 w Mieszkowicach (nowy budynek, usługi medyczne - w tym rehabilitacja i pogotowie) - zamienię na większe. Tel. 601 707 573
- Zamienię mieszkanie własnościowe na takie w zasobach spółdzielni Regalica. 2 pokojowe, 42 m2, na III piętrze z balkonem na podobne - na parterze lub I piętrze. Możliwa dopłata. Tel. 698 644 662
- Zamienię mieszkanie 64 m2, IV p., GT, 2 pokoje, kuchnia połączona z jadalnią, możliwość zrobienia 3 pokoju na mieszkanie 2 pokojowe, GT, 42-50 m2, do III p. Tel. 691 688 605
- MIESZKANIA – SPRZEDAŻ
- *Sprzedam budynek mieszkalny wolnostojący 25 ar, Żabowo. Tel. 695 359 355*
- *Sprzedam mieszkanie własnościowe, 3 pokojowe o pow. 63 m2. Tel. 511 317 230*
- *Sprzedam mieszkanie 2 pokojowe na 2. pietrze 49m², Gryfino Górny Taras, balkon, piwnica. Tel. 00491 729 448 454*
- Sprzedam partycypację kawalerka 33 m2, ul. Mazowiecka. Tel. 663 44 23 13
- Sprzedam domki holenderskie. Tel. 0048 604 302 001
- Sprzedam mieszkanie 2 pokojowe na parterze o pow. 57,3 m2, umeblowane, kuchnia w zabudowie, gotowe do zamieszkania, bezczynszowe, w miejscowości Baniewice. Do mieszkania przynależna jest piwnica 15 m2 oraz garaż. Tel. 784 539 407, 602 507 039
- Sprzedam dom dwurodzinny w Pniewie. Tel. 519 323 107
- Sprzedam dom w Chwarstnicy z 2004 roku wraz z zabudowaniami. Tel. 784 539 407, 604 52 23 24
- Sprzedam dom z budynkiem gospodarczym na ul. Reymonta 14 lub zamienię na 2 mieszkania M3 w Gryfinie. Tel. 91 415 22 22 lub 781 415 222
- Sprzedam dom wolnostojący w Widuchowej. Tel. 513 814 085
- Sprzedam pół domu lub wynajmę. Cena do uzgodnienia. Tel. 697 631 896
- Sprzedam pół domu (do remontu, ale można mieszkać) o pow. ok. 100 m2, 4 pokoje, kuchnia, łazienka, 2 piwnice i poddasze oraz zabudowania gospodarcze na działce o pow. 3650 m2 w Wierzchlasie. Tel. 664 094 054
- Sprzedam mieszkanie 3 pokojowe, os. Południe, pow. 64 m2. Cena 260 tys. zł. Tel. 509 740 063
- Sprzedam kawalerkę 23 m2, II piętro, balkon, w centrum Gryfina. www.sprzedajemy.pl wpisać: kawalerka w Gryfinie. Tel. 504 700 455
- Sprzedam/wynajmę 2 pokojowe mieszkanie w Lubanowie, 42m2 (2 piwnice, pomieszczenie gospodarcze, działka). Cena 79 tys. zł. Tel. 601 457 606
- Sprzedam w Widuchowej dom wolnostojący z wyposażeniem, zadbany, z ciekawą architekturą, przy spokojnej uliczce, do zamieszkania od zaraz. Tel. 513 814 085
- Sprzedam lub wynajmę mieszkanie własnościowe w Lubanowie, pow. 42 m2, 2 pokoje, kuchnia, łazienka, 2 piwnice, pomieszczenie gospodarcze, działka 6 arów. Tel. 601 457 606
- Sprzedam w Mieszkowicach dom mieszkalny 180 m.kw. nowa dachówka, ogrzewanie gazowe solar na ciepłą wodę, garaż do otynkowania, wiata, grill z garażem dwustanowiskowy i działka o różnej wielkości.

MIESZKANIA - KUPNO

- Kupię partycypację TBS GRYFINO. Tel. 693 822 550
- Kupię małe mieszkanie w Gryfinie na parterze. Tel. 603 421 366
- Kupię dom jednorodzinny lub bliźniak, może być do remontu w Gryfinie. Tel. 669 862 596
- Kupię kawalerkę w Gryfinie, najchętniej z balkonem. Tel. 607 834 614
- Kupię kawalerkę lub mieszkanie 2-pokojowe w Gryfinie. Tel. 790 209 609
- Poszukuję do kupna domu jednorodzinnego, bliźniaka lub parteru/piętra domu w miejscowości Gryfino. Może być do odświeżenia, do 280 tys. Numer kontaktowy: 693 775 502
- Kupię mieszkanie w Gryfinie 2 lub 3 pokoje do 2 piętra, najlepiej do generalnego remontu. Bez pośredników. Tel. 501 549 719
- **Kupię kawalerkę lub 2 pokojowe mieszkanie w Gryfinie (lub w okolicy). Rozważę każdą propozycję. Tel. 781 508 681**
- **Kupię domek murowany na działkach lub boks wędkarski. Tel 602 523 178**
- Kupię pilnie mieszkanie 2 lub 3 pokoje w Gryfinie na Górnym Tarasie. Tel. 502 543 765
- Kupię dom w Gryfinie – rejon ul. Mazowiecka/Mazurska lub Górny Taras – Jana Pawła II/Armii Krajowej. Tel. 668 817 752

NIERUCHOMOŚCI – SPRZEDAŻ

- Krajnik k/Gryfina. Sprzedam tanio działkę 0,36 hektara z budynkiem gospodarczym 60 m2 przy lesie oraz 1 hektar ziemi rolnej. Tel. 731 758 138, 57 44 08 965
- Sprzedam działkę warzywną nr 94 na rejonie 5. Tel. 608 486 307
- Sprzedam działkę budowlaną w Czepinie 19 arów. Tel. 519 323 101
- Pilnie sprzedam działkę rekreacyjną na terenie Ogrodów działkowych im. Zawadzkiego - wejście od ul. Hugo Kołłątaja. Rejon V działka nr 14. Tel. 507 648 944. Cena do negocjacji.
- **WYDZIERŻAWIĘ duże powierzchnie magazynowe z przeznaczeniem - pod hurtownię, bazy transportowe, składy opału lub materiałów budowlanych. Duży utwardzony plac manewrowy, wszystkie media, całość ogrodzona, dobry dojazd. Tel. 609 461 954**
- **Działki budowlane o pow. 1200 m2 z warunkami zabudowy, obręb N. Czarnowo. Media przy drodze asfaltowej. Tel. 609 461 954**
- Sprzedam działkę budowlaną w Pniewie przy ul. Dębowej. Media przy działce. Cena do uzgodnienia. Tel. 603 179 008
- Sprzedam działkę ogrodniczą w Gryfinie ul. W. Polskiego rej. IV. Domek murowany, oczko wodne, folia ogrodnicza, drzewa i krzewy owocowe. Cena do uzgodnienia. Tel. 577 333 694 Andrzej
- Sprzedam w Gryfinie ul. Letnia działkę budowlaną o pow. 1116 m2. Tel. 668 262 919
- Sprzedam działkę warzywno-owocowo-rekreacyjną przy ul. A. Krajowej kwatera II nr 169. Szklarnia 15 m2, oczko wodne z rybami, woda, prąd, antena. Tel. 604 066 230
- Sprzedam działki budowlane w Steklnie nad jeziorem. 7-13 arów. Tel. 503 418 790
- Sprzedam działkę w Moryniu. Tel. 601 639 800
- Sprzedam działkę budowlana w miejscowości Dołgie. Cena 20 tys. zł. Tel. 601 707 573
- Sprzedam nieruchomość o pow. 106 m2 w Gardnie. Tel. 508 163 770
- Sprzedam działkę nr 94 rej. 5. Tel. 608 486 307
- Sprzedam działkę pod zabudowę mieszkaniową jednorodzinną, położoną w Chwarstnicy przy ul. Łowieckiej (w odległości 100 m od ul. Gryfińskiej). Posiadam uzgodnienia dotyczące podłączenia energii elektrycznej i wody. Cena do uzgodnienia. Tel. 660 052 677
- Sprzedam działkę rejon IV nr 268. Tel. 91 4692 823
- Sprzedam działki budowlane z warunkami zabudowy w okolicy Krzypnicy. Tel. 507 158 583
- Sprzedam działkę budowlaną we wsi Stare Łysogórki. Wieś skanalizowana z usługami agroturystycznymi, blisko przejścia granicznego, w otulinie Cedyńskiego Parku Krajobrazowego. Tel. 601 707 573, dzwonić w godz. 10-18
- Sprzedam działki budowlane obręb Czepino, prąd, woda, od 12 do 17 arów. Cicha, spokojna okolica. Tel. 732 855 373
- Sprzedam działkę usługowo-handlową, 40 arów. Tel. 732 855 373
- Kupię uzbrojoną działkę budowlaną z bezpośrednim lub bliskim dostępem do ul. Jana Pawła II w Gryfinie. Tel. 502 816 108
- Tanio sprzedam działkę rekreacyjno-ogrodniczą przy ul .Wojska Polskiego, Rejon IV - działka 314. Tel. 796 600 819
- Sprzedam działkę budowlana w okolicach Armii Krajowej. Powierzchnia 1180 m2. Cena 90zł/m2. Tel. 662 227 227
- Sprzedam 2 działki k. Rewala - morze, prąd, woda, z warunk. zabudowy, 2 po 30 arów. Cena 30 zł/m2. Sprzedam nad Odrą, 30 km od Kostrzyna 2 działki - 800, 1300 m2 - z pozw. budowy. Cena 35 zł/m2 Tel. 603 795 459, 91414 52 38
- Sprzedam działki budowlane o pow. 15 arów przy ul. Wojska Polskiego w Gryfinie. Tel. 602 15 11 46
- Sprzedam działki budowlane w Wełtyniu. Tel. 733 599 105
- Sprzedam łąki w Piasecznie, 0,7 h, czarnoziem, torf. Tel. 557 089 188
- Sprzedam nieuzbrojoną działkę w Daleszewie o pow. 0,82 ha. Tel. 601 859 652
- Zamienię działkę budowlaną przy ul. Jana Pawła II (przy samym asfalcie) na mieszkanie M3 lub M4 w Gryfinie, może być zadłużone. Tel. 91 415 22 22
- Sprzedam działkę koło Jana Pawła II lub zamienię na mieszkanie w Gryfinie. Tel. 91 415 22 22
- Sprzedam lub zamienię dwie działki 1200 arów i 1400 arów przy ul. Jana Pawła II, możliwość rzemieślniczej działalności nieuciążliwej. Uzbrojenie pełne, tuż przy asfalcie. Tel. 91 415 22 22
- Działka budowlana w okolicach ulicy Armii Krajowej. Plan zagospodarowania przewiduje budowę domu jednorodzinnego o kącie nachylenia dachu 40-45 stopni. Parter z poddaszem użytkowym. Kontakt: 662 227 277

GARAŻE - SPRZEDAŻ

- Sprzedam garaż murowany przy ul. Mieszka I. Pow. 15 m2, podłączony prąd, doskonały wjazd. Cena 42 tys. zł. Tel. 605 607 331
- Sprzedam garaż blaszany o pow. 18 m2 (6m x3m) . Garaż ocieplony od wewnątrz styropianem. Cena 1350 zł. Tel. 604 439 139
- Sprzedam garaż murowany o pow. 18 m2 z instalacją elektryczną. Garaż na os. Południe (nr 21) od strony bloków. Posiada bramę uchylną. Cena 35 tys. zł. Tel. 790 415 886
- Sprzedam garaż na os. Południe. Tel. 603 971 396

GARAŻE – WYNAJEM

- Wynajmę garaż na ul. Targowej, murowany, suchy i ciepły, szerokie drzwi wjazdowe. Tel. 781 747 903
- Szukam garażu do wynajęcia. Okolice ulic Łokietka, Popiełuszki i Mieszka I. Wynajem długoterminowy. Tel. 668 929 043
- Garaże do wynajęcia, murowano-blaszane przy ul. Flisacza. Możliwość ogrzewania. Tel. 539 945 772
- Wynajmę garaż w centrum Gryfina, ogrodzony z możliwością podłączenia prądu. Polecam! Tel. 798 528 366
- Posiadam do wynajęcia garaż blaszany o pow. 15 m2, ul. Słowiańska za restauracją Wodnik od 31 czerwca 2017. Opłata 150 zł/ miesiąc. Tel. 691 057 180

GARAŻE – KUPNO

- Kupię garaż murowany w Gryfinie w okolicach ul. Jana Pawła II, Krasińskiego i Iwaszkiewicza. Tel. 696 411 909
- Kupię garaż murowany na Górnym tarasie w Gryfinie. tel. 790 209 609
- Kupię garaż blaszany z miejscem garażowym. Tel. 691 057 180

MOTORYZACJA – SPRZEDAŻ

- Sprzedam Citroen C5 kombi, rok prod. VII 2005, centralny zamek, klima. Cena do negocjacji. Tel. 721 146 000
- Sprzedam Audi A-Line 98R, 2,6 l Quatro. Cena 7500 zł. Tel. 723 885 663
- Sprzedam tanio Mercedesa, rok prod. 1998, poj. 2,9. Tel. 502 263 521
- Sprzedam – Mercedes 250D, rok prod. 1996. Cena 5200 zł. Sprawny technicznie. Tel. 601 589 760, 607 360 096
- Sprzedam Suzuki SV 650 rok prod. 2008, przebieg 16 tys. km. Cena 10 tys. zł. Tel. 664 409 552
- Sprzedam 4 letnie opony ze stalowymi felgami, rozmiar 205/55 R16 w bardzo dobrym stanie po przebiegu 16.000 km. Cena 150 zł za sztukę. Tel. 500 711 469
- Sprzedam garażowany Renault Kangoo 1,5, rok prod. 2005. Tel. 603 421 366
- Sprzedam alufelgi ATS do renowacji za nieduże pieniądze. Wymiary 4x100, ET38, 5,5Jx13H2, otwór centrujący - 57,1 mm. Tel. 885 744 922
- Hyundai Santa Fe, rok prod. 2004, poj. silnika 20 cm3, diesel , automat, 4x4, kolor czarny. Cena do uzgodnienia. Tel. 502 026 703
- Sprzedam motocykl Suzuki Free Wind, poj. 650, rok prod. 1997, nie wymaga wkładu finansowego. Tel. 692 120 030
- Sprzedam alufelgi z oponami do BMW rozm. 205 na 60 na 15. Tel. 697 44 78 78
- Sprzedam tanio Mercedes C250 W202, 2.5 diesel, 116KM, manual, rok 1994. Przebieg: 336 400km, OC do 10/2018 przegląd do 09/2018, PIERWSZY właściciel w kraju (od 17 lat). Kolor biały, szyberdach. Lusterka i tylna szyba podgrzewana. Cena 3200 zł. Tel. 695 927 388
- Sprzedam alufelgi z oponami zimowymi do BMW, rozm. 205/60/15. Tel. 697 44 78 78
- Sprzedam VW Golf 5, srebrny, 1,9 TDI, 105 KM, rocz. 2005, 4-drzwiowy. Tel. 609 092 176
- Sprzedam BMW 318i combi, rok prod. 1997, 115 KM, przebieg 202 tys. km, przegląd do 15.12.2018. Cena 4500 zł do negocjacji. Tel. 515 285 671
- Sprzedam samochód ciężarowy IVECO ML75E15, 2002 r. prod., z windą załadunkową, 2,8 t, cena 10 tys. zł. Tel. 91 414 52 38, 603 795 459, 609 536 459
- SKODA Octavia 1.4 tsi, kombi, czarna, kupiony w salonie, pierwsza rejestracja 02.2010r., jeden właściciel, faktura vat - sprzedam za dobrą cenę. Tel. 502 816 108

KUPON NA BEZPŁATNE OGŁOSZENIE DROBNE
WWW.7DNIGRYFINA.COM

ZLECAJĄCY DANE DLA WYDAWCY
IMIĘ
NAZWISKO
ADRES

☐ Ogłoszenie wyróżnione - 5 zł

PODPIS

7 DNI GRYFINA

Ogłoszenie ukaże się w 2 numerach. Koszt jest wkalkulowany w cenę tygodnika. Oferta nie jest przeznaczona dla ogłoszeń o charakterze działalności gospodarczej. Wydawca zastrzega sobie prawo do odmowy ogłoszenia i zmiany treści. Ogłoszenie nie podlega reklamacji. Aby ogłoszenie ukazało się w piątek, należy je dostarczyć w środę do godz. 15.00.

eprasa.pl 3d47870853

MOTORYZACJA – KUPNO

- Kupię zużyte silniki samochodowe i elektryczne. Tel. 547 856 274
- Kupię Fiata 125. Tel. 91 415 22 22
- Kupię każde auto. Tel. 579 052 471

PRACA

- Zwrot podatku z pracy, rodzinne, urlopowe – Niemcy, Holandia, Anglia, Austria, Belgia, Norwegia. Tel. 71/385 20 18 lub 601 759 797

SZUKAM

- Początkujący emeryt podejmie pracę jako konserwator lub dozorca. Prawo jazdy ABT. Gryfino lub blisko. Tel. 665 184 488
- Podejmę pracę jako stróż, dozorca w Gryfinie lub okolicach, najchętniej bez żadnych umów. Tel. 507 890 836
- Pani z Ukrainy szuka pracy jako sprzątaczka mieszkań od 2 do 4 godz. na dobę. Tel. 889 729 766
- Poszukuję dorywczej pracy w weekendy - sprzątanie mieszkań, biur. Tel. 665 245 645
- Podejmę się pracy typu wyprowadzania piesków, robienia zakupów etc. Tel. 790 441 289
- Sprzątacza pokoju lub apartamenty w Gryfinie, raz w tygodniu. Tel. 5 700 130 37
- Płytkarz, malarz z własnymi narzędziami i transportem poszukuje pracy. Tel. 724 874 777
- Zaopiekuję się dzieckiem od września. Posiadam duże doświadczenie. Tel.727 687 666
- Podejmę pracę, jako stróż w Gryfinie lub okolicy. Tel. 608 266 429
- Podejmę się sprzątania mieszkań w Gryfinie. Tel. 609 633 545
- Młoda i pełna energii mama, doświadczona w pracy z dziećmi, zaopiekuje się dzieckiem w każdym wieku. Tel. 797 093 234
- Dyplomowana pielęgniarka podejmie dodatkową pracę, znajomość języka niemieckiego. Gryfino, okolice także strefa przygraniczna. Tel. 798 441 629
- ZATRUDNIĘ
- Dam pracę - stolarz meblowy, monter mebli. Tel. 785 104 288
- Panią do sprzątania w domu. Tel. 733 88 40 29
- Przyjmę do pracy w sklepie spożywczym. Tel 91 415 03 31
- Poszukuję osoby do sprzątania na okres 2 miesięcy w miejscowości Żurawki koło Gryfina. Tel. 607 842 471
- **Poszukuję Pani do sprzątania domu. Tel. 517 60 10 22**
- **Praca w Szwecji/ okolice Goteborg. Szukam stolarzy/budowlańców. Wszelkie informacje pod nr tel. +46762185566**
- Zatrudnię kierowcę kat. C+E w okolicach Berlina,. Zakwaterowanie, stawki niemieckie, dowolny system pracy. Tel. 533 284 260
- Kierowca C+E, Polska- Szwecja- Polska, Tel. 601 42 00 09
- Szukam pań do sprzątania mieszkań, mogą być ze wschodu. Te. 91 415 22 22
- Poszukuję pani do sprzątania. Tel. 91 415 22 22
- Szukam opiekunki do pomocy dla osoby po udarze. Może przymieszkiwać w pokoju. Tel. 783 415 222
- Firma AMBERCARE24 poszukuje opiekunki do Niemiec, wymagany j. niemiecki komunikatywny. Zarobki netto do 1500 euro/mies., wyjazdy od zaraz, sprawdzone oferty, legalne. Tel. 737 451 825 lub 737 886 919
- Znasz niemiecki? Opieka seniorzy, legalnie, 1000 – 1300 euro na rękę. Więcej na housecare.pl. Tel. 534 122 124
- Szukam wspólnika do prowadzenia sklepu przemysłowego. Tel. 668 660 026
- Zatrudnię przy wykańczaniu wnętrz – szpachlowanie, malowanie, zabudowa kartonowo-gipsowa, itp. Tel. 662 495 081
- Zatrudnię kierowcę kat. C+E w transporcie krajowym. Tel. 509 740 304
- Zatrudnię kierowcę międzynarodowego kat. C+E. Tel. 91 404 56 50
- Kierowca z kat. C do zbiórki odzieży w woj. zachodniopomorskim. Samozatrudnienie. Bardzo wysokie wynagrodzenia. Tel. 692 322 674
- USŁUGI
- Usługi remontowo-budowlane, wykończenia wnętrz, szpachlowanie, malowanie, ścianki działowe z płyty GK, sufity podwieszane, terakota, ceramika oraz panele podłogowe. Tel. 576 314 405
- Opiekun zaopiekuje się starszą osobą potrzebującą pomocy. Tel. 794 299 368
- Szukam kogoś kto potrafi szpachlować, ma możliwość dojazdu (19 km od Gryfina) i sprzęt. Wynagrodzenie do ustalenia na miejscu. Tel. 576 550 499
- Zlecę remont kuchni: położenie glazury, malowanie i inne drobne prace. Tel. 697 995 957
- Oferuję usługi remontowo – budowlane w zakresie malowanie, szpachlowanie, glazura, terakota, tapetowanie, panele itp. Tel. 606 187 863 (Tomasz)
- Pisanie, przepisywanie, korekta prac. Tel. 664 301 105

EDUKACJA

- Nauka języka angielskiego. Tel. 517 77 84 25
- Nauczyciel z doświadczeniem udziela korepetycji z języka niemieckiego na każdym poziomie, z dojazdem do klienta. Tel. 69 78 08 128
- Nauka gry na perkusji. Tel. 694 161 215
- Nauka języka hiszpańskiego. Tel. 794 998 104
- Korepetycje z jęz. angielskiego dla uczniów i dorosłych. Nauczyciel z doświadczeniem. Tel. 501 168 276
- Korepetycje z jęz. angielskiego. Tel. 697 288 030
- Rosyjski indywidualnie i grupowo. Nauczyciel dyplomowany. Tel. 696 068 527
- Korepetycje z matematyki i fizyki na wszystkich poziomach nauczania. Rzetelne przygotowanie do matury i innych egzaminów. Wieloletnie doświadczenie. Tel. 793 305 835
- Korepetycje z jęz. angielskiego: przygotowanie do sprawdzianu 6-klasisty, egzaminu gimnazjalnego, maturalnego, indywidualnie lub w małych grupach. Tel. 887 682 252

ROLNICTWO – DZIERŻAWA/SPRZEDAŻ

- **Sprzedam stawy rybne 4 ha w tym 1 ha lasu i pod budowę teren uzbrojony. Tel. 724 049 451**
- **Szkółka w Karsku koło Nowogardu** poleca **drzewa owocowe** w pojemnikach 3-4 letnie owocujące już od 20 zł/szt. oraz **tuje szmaragd** wys. 70-80 cm. po 10 zł za sztukę. Tel 606 106 142
- Wydzierżawię budynki gospodarcze. Tel. 785 537 131
- Sprzedam pole o pow. 7,76 ha w obrębie Steklna. Tel. 609 461 954
- **Sprzedam ciągnik Fiatagra 90 km 4x4, sprawny technicznie. Tel. 724 049 451**
- Wydzierżawię za darmo w zamian za opiekę działkę o pow. 1500 m2- sad owocowy (15 drzew wiśni i czereśni) w bliskiej odległości ul. Jana Pawła II. Teren ogrodzony. Tel. 888 587 575
- Wydzierżawię ładne gospodarstwo przy głównej trasie nad Odrą, jak najbliżej Cedyni lub wejdę we współpracę hodowlaną ptactwa domowego w ekologii na wybiegu na trawie lub dofinansuję taką hodowlę. Tel. 513 288 745

ROLNICTWO – KUPNO

- Kupię każdą ilość szparagów w tegorocznych zbiorów. Tel. 665 023 603 Odbiór własnym transportem
- Kupię czarnoziem. Tel. 91 415 22 22
- Kupię łąki lub nieużytki. Tel. 91 415 22 22
- Przyjmę ziemię na działkę budowlaną. Tel. 91 415 22 22
- Kupię każde zboże, rzepak, groch, grykę w ilościach samochodowych, zapewniam swój transport oraz 100% przedpłaty. Tel. 501 459 374

RÓŻNE

- Zgubiono sygnet z czarnym oczkiem (pamiątka). Uczciwego znalazcę proszę o kontakt 603 925 416
- Przyjmę za darmo meble do dużego pokoju oraz dwuosobowy, rozkładany tapczan z wysuwaną skrzynią. Tel. 66 57 299 26
- Oddam łóżko z materacem 200 x 180 cm, obicie z materiału. Tel. 601 086 479
- Sprzedam tanio sprzęt RTV. Tel. 513 814 085
- Oddam meble do pokoju dziecinnego, w bardzo dobry stanie. Tel. 663 507 887

SPRZEDAŻ

- Sprzedam ryby kolorowe do oczek wodnych, stawów. Większa ilość z basenem. Tel. 608 55 66 46
- Sprzedam boks wędkarski naprzeciwko Lidla. Tel. 600 986 425
- **Sprzedam boks wędkarski piętrowy, 80 m2, dostęp do wody. Tel. 60 99 31 425, 785 440 711**
- Sprzedam samowar, szybkowar, kolumny, radio z magnetofonem, komplety do kawy i obiadowy, adapter bambino, dużo wazonów. Tel. 607 127 726
- Sprzedam huśtawkę metalową, stan dobry. Pomogę zainstalować. Tel. 665 184 488
- Sprzedam białą szafę trzydrzwiową z dużym wbudowanym lustrem rozm. 245x204 cm oraz kompletne łoże małżeńskie białe rozm. 235x205 cm. Cena do uzgodnienia. Odbiór we własnym zakresie w Gryfinie. Tel. 91 416 23 22
- Sprzedam rower dziecięcy 5-8 lat, Trek MT60, aluminiowa rama, terenowe opony 20, osprzęt shimano, regulowana wysokość i kąt kierownicy, amortyzatory. Cena 350 zł. Tel. 604 088 805
- Sprzedam za złotówkę używany, sprawny tapczan w kolorze łagodnej zieleni z drobnymi wzorkami. Tel. 608 254 778
- Sprzedam silnik elektryczny 11KW 2,930 obrotów. Tel. 603 421 366
- Sprzedam łódź kabinową z silnikiem 115 KM. Tel. 600 986 425
- Sprzedam praski hydrauliczne do prasowania kabli elektrycznych PH4 i PH6 razem z osprzętem. Cena do uzgodnienia. Tel. +48 507241311
- Sprzedam tanio akordeon 80 basów. Tel. 692 120 030
- Sprzedam wannę akrylową, nowa, nieużywana, z otworami w wannie, rozm. 140x70 cm. Tel. 723 865 548
- Tanio sprzedam łóżko sypialne+materac rozm. 160x200 cm; 2 szafki nocne; szafę 3drzwiową z 2 lustrami, kolor olcha; słupek do łazienki 30x35x160 biały wysoki połysk; tapczan+2 fotele; ławostół; lodówkę, zamrażarkę; zmywarkę. Odbiór własny. Tel. 502 263 521
- Sprzedam 2 toy-toye na przystani wędkarskiej w Gryfinie ul. Łużycka 46/B. Tel. 505 719 178
- Sprzedam maszynę do szycia Singer Model 4210. Stan bardzo dobry. Cena 150zł. Tel. 790 444 13 01 po godz. 16
- Sprzedam router internetowy TP Link. Tel. 696 068 527
- Sprzedam łódkę kabinową z silnikiem zaburtowym Suzuki 70 KM. Gryfino. Tel. 509 023 772
- WYPOCZYNEK typu KLER SPRZEDAM - sofa (nierozkładana), 2 fotele (szerokie), kremowa skóra, używany, stan bardzo dobry, cena 1500 zł. Tel. 500 075 664
- Sprzedam rower górski w bardzo dobrym stanie (zakupiony rok temu), damsko-męski (kolor niebieski). Cena 300 zł. Tel. 608 252 945
- Oddam dwa fotele, stół rozkładany, okap kuchenny. ul. Krasińskiego 19-2. Tel. 786 268 818
- Sprzedam kosiarki, pompy, odkurzacze do liści. Stan b. dobry, moc kosiarek od 1000 W do 1600 W. Ceny już od 100 zł. Wiadomość Gryfino tel. 60 25 777 56
- Sprzedam piec wszystkopalny z zasobnikiem, moc 20 kW, stan bdb, mało używany. Cena do uzgodnienia. Tel. 693 99 17 41
- Sprzedam butle CO2, różne wielkości i pojemności. Cena do uzgodnienia. Tel. 693 99 17 41
- Sprzedam komplet wypoczynkowy 3, 2 i 1. Stan bardzo dobry. Cena do uzgodnienia. Tel. 693 99 17 41
- Sprzedam lodówkę Samsung side-by-side, używana, stan dobry. Tel. 507 24 13 11
- Sprzedam jacht - 11x3x 1,1 - żaglowo-motorowy, stalowy, autopilot navi., silnik Yanmar 20 KW. Cena 31 tys. Tel. 91 414 52 38, 603 795 459, 609 536 459
- Sprzedam kręgielnię 2torową Spiellmana - zdemontowaną, prod. 1986-1992, 23 m długości. Cena 9800 zł do negocjacji. 50 szt. krzeseł tapicerowanych do gastronomii po 40 zł/szt. Stoły, zlewozmywaki, lodówki, zmywarki ze stali nierdzewnej. Cena do uzgodnienia. Tel. 91 414 52 38, 603 795 459, 609 536 459
- Sprzedam akordeon Delicja Junior, trzygłosowy, 72 basy, ciemnozielony, w bardzo dobrym stanie. Cena 1000 zł. Tel. 502 998 693
- Sprzedam rower szosowy Triban 500 B'tween w idealnym stanie, rozmiar XL. zakupiony pół roku temu. Cena do negocjacji. Tel. 694 161 215
- Sprzedam ciągnik fiat 90 kw w bardzo dobrym stanie, cena do uzgodnienia. 724 049 451
- Oddam kwiat doniczkowy - agawę. Tel. 888 740 876
- Sprzedam lodówkę, duża, używana - 300 zł; Klatki dla królików szt. - 5 - 150 zł. Tel. 508 106 461
- Sprzedam rurę do komina 13, szt. 10 + trójniki i kolanka. Cena do uzgodnienia. Tel. 91 416 26 41
- Sprzedam kręgielnię, 23 m długości, 8 kul, 88-92 rok. 10 000 zł. 2 słoty nierdzewki + lodówki + zmywarki, cena 7 tys. zł. Krzesła tap. 50 x 40 zł. Kije do golfa - 7 szt, 150 zł. Tel. 91 414 52 38, 603 795 459, 609 536 459, waw2006@op.pl
- Sprzedam piec gazowy Rendgas, 33 kW, cena 1 tys. zł. Piec gaz. niemiecki Brokje, 20 kW, cena 4 tys. zł. Wannę plastikową z obudową, cena 350 zł. Obrazy, antyki, łóżko. Tel. 91 414 52 38, 603 795 459, 609 536 459, waw2006@op.pl
- Sprzedam dla żeglarzy i wędkarzy - wał do napędu łodzi. Anody alum. i cynkowe. Tablica instrumentów. Sprzęgło na wał. Śruby do łodzi. Tel. 91 414 52 38, 603 795 459, 609 536 459, waw2006@op.pl
- Sprzedam okno dwuskrzydłowe, kolor ciemny orzech, 147x148. Cena 200 zł. Tel. 725 296 147, 725 397 785
- Sprzedam kurtki z nutrii. Tel. 608 486 307
- Sprzedam wyposażenie domu - meble, sprzęt AGD, RTV i inne. Tel. 513 814 085
- Sprzedam boks wędkarski 26 m kw. Cena 49 tys. Tel. 508 537 642
- Sprzedam tanio meble do 2 pokoi i dywany 100% wełna. Tel. 91 416 22 54
- Sprzedam 6 szt. Toi Toi na przystani wędkarskiej koło Laguny. Stan idealny, cena do uzgodnienia. Tel. 505 719 178
- Sprzedam używane antyki. Tel. 91 415 22 22
- Sprzedam lodówkę, pralkę, zamrażarkę. Tel. 91 415 22 22
- Piec gazowy niemiecki Rendagas Plus Froling 33Kw, ze sterownikiem Kw-M. Cena 1.0000 zł. 2. Niemiecki piec gazowy Brotje TE 20, 20 Kw. Cena 550 zł. Tel. 91 414 52 38, 603 795 459, 609 536 459, waw2006@op.pl
- Maszyny i urządzenia Sprzedam 1. / Sprzęgło na wał 35 mm.-cena 1.500 zł 2./ Śruby do łodzi motorowej -różne wymiary-Pi-45 L i Pi-25x35, Pi 35-20x35, Pi 30-20x35 i Pi 25-.0 Tel. 91 414 52 38, 603 795 459, 609 536 459, waw2006@op.pl
- Sprzedam 1.Telefon ebonitowy W 49. Cena 65 zł. 2. Wanna plastikowa z obudową -Ceravit 175/75 Cena 350 zł. 3. Obraz Moneta " Klifowy brzeg w Varengeville, reprodukcja malowana. Tel. 91 414 52 38, 603 795 459, 609 536 459, waw2006@op.pl
- Sprzedam kominek Supra 11 KW, nowy, zabudowa z piaskowca, turbo do rozprowadzenia powietrza, płyty żeliwne. Cena 4.000 zł. Kontakt; 91 414 52 38, 603 796 459, waw2006@op.pl
- Wał do napędu łodzi motorowej-Pl 35 x 2000.Cena 800 zł. 2. Hydrauliczny cylinder MT 72.Cena 700 zł. 3. Anody aluminiowe - różne. Cena 70 zł/sztuka 4. Kije do golfa -7 sztuk cena 170 zł. Tel. 91 414 52 38, 603 795 459, 609 536 459, waw20062@op.pl

RÓŻNE – KUPNO

- Kupię w pełni sprawny rower stacjonarny. Tel. 662 816 072
- Kupię stare belki z rozbiórki w dobrym stanie. Przekrój 25x20 lub podobny. Gryfino, Banie i okolica. Tel. 690 240 241
- Kupię stare polskie komiksy i literaturę polską. Tel. 790 716 816
- Kupię stare zegarki mechaniczne. Tel. 790 716 816
- Kupię kostkę brukową używaną wys. 6 cm, obrzeża. Tel 601 715 764
- Kupię kuchnię gazową do 200 zł. Tel. 501 416 299
- Kupię czerwoną cegłę rozbiórkową w dobrym stanie. Tel. 690 240 241
- Kupię kontenery wszelakie. Tel. 91 415 22 22
- Kupię antyki i różne starocie. Tel. 790 716 816
- Kupię kontener z rynku. Tel. 509 733 999

MATRYMONIALNE

- 43-latek, wzrost 171 cm, pozna miłą kobietę, by spędzić z Nią resztę życia. Tel. 799 281 562

DYŻURY APTEK

21.06.	Apteka	Vademecum	ul. 1 Maja 15 H
22.06.	Apteka	Centrum Zdrowia	ul. Niepodległości 28
23.06.	Apteka	w Galerii	ul. Flisacza 63
24.06.	Apteka		ul. Łużycka 3F
25.06.	Apteka	Verbascum	ul. 11 Listopada 16
26.06.	Apteka	Mandragora	ul. Krasińskiego 89
27.06.	Apteka		ul. 11 Listopada 66-68

Dyżur nocny trwa od godz. 19.00 do godz. 8.00 dnia następnego.
Dyżur w dni świąteczne trwa od godz. 8.00 do godz. 8.00 dnia następnego.

PUP INFORMUJE 7

POWIATOWY URZĄD PRACY W GRYFINIE DYSPONUJE NASTĘPUJĄCYMI OFERTAMI PRACY:

1. Dyrektor Handlowy/ przedstawiciel handlowy ds. skupu zbóż- praca Gardno
2. Kierowca samochodu dostawczego- praca w Chabowo
3. Kierownik Handlowy/ przedstawiciel handlowy ds. skupu zbóż- praca Gardno
4. Lekarz –specjalista rehabilitacji medycznej- praca Gryfino
5. Listonosz pieszy- praca Gryfino
6. Listonosz samochodowy- praca Gryfino
7. Magazynier- praca Gardno
8. Monter okien-praca Gryfino, Czepino
9. Murarz wykładzin chemoodpornych-praca Gryfino
10. Nauczyciel matematyki nauczania indywidualnego-praca Widuchowa
11. Operator maszyn- praca Gryfino
12. Opiekun w domu Pomocy Społecznej-praca Nowe Czarnowo
13. Pracownik biurowy-praca Radziszewo
14. Pracownik ds. ekspedycyjno-rozdzielczych- praca Gryfino
15. Pracownik ogólnobudowlany- praca na terenie Polski i Niemiec
16. Pracownik produkcji- praca Nowe Czarnowo
17. Pracownik Solarium- praca Gryfino
18. Praczka-praca Gryfino
19. Przedstawiciel handlowy- praca Gardno
20. Robotnik gospodarczy- praca Krzypnica, Gryfino
21. Sekretarka- praca Gardno
22. Specjalista utrzymania ruchu-praca Gryfino
23. Sprzątaczka- praca Gryfino
24. Sprzedawca w kiosku RUCHU-praca Gryfino
25. Sprzedawca w sklepie spożywczym- praca Gryfino
26. Technik masażysta – praca Gryfino

eprasa.pl 3d47870853

Sum w roli głównej

Byli ważni goście z energetyki klasycznej – Dolnej Odry i Bełchatowa, oraz stronnicy energii odnawialnej. Zajrzał nawet nowy poseł Rafał Mucha.

Chwila odpoczynku z historią w tle

Każdy mógł sterować

W sobotę 15 czerwca na brzegu Odry w Żabnicy zapewniono wiele atrakcji dla dzieci, a także dla dorosłych. Tym razem była nawet okazja wziąć udział w dwudziestominutowym rejsie po Odrze, podczas którego każdy pasażer mógł pokręcić kołem sterowym. I jak zwykle podczas Żabnickiej Rybki, dość ekstremalna pogoda. Jak zwykle też imprezę prowadził profesor Bogdan Matławski, mieszkaniec Żabnicy

W głównym konkursie kulinarnym zgłoszono 17 potraw. Jury miało ogromne problemy, ponieważ poziom przygotowanych potraw był bardzo wysoki. Zwycięstwo przyznano **Agacie i Krzysztofowi Sarna** za suma faszerowanego, drugie miejsce wywalczyła **Renata Roman** za suma w pierożkach babuni, a trzecie **Agata Barczyńska** za suma na przekąskę. Jak zwykle organizatorzy przygotowali również konkursy dodatkowe.

Inne konkursy i zabawy

W tym roku rywalizowano w konkursach fotograficznym oraz wędkarskim. Konkurs wędkarski wygrał **Sylwester Momot** łowiąc mimo upału ponad 11 kilogramów ryb. A w konkursie fotograficznym triumfowali - **Elżbieta Kosicka**, **Kamil Czajkowski** oraz **Grzegorz Kosicki**. Odbył się też pokaz profesjonalnego przyrządzania ryb słodkowodnych, a gryfińscy rybacy pokazywali jak naprawiać sieci. Można było przepłynąć się katamaranem oraz skorzystać z porad ratowników wodnych. Nie zabrakło góralskiej kwaśnicy przygotowanej przez członkinie KGW z wsi o bliźniaczej nazwie w Beskidze Żywieckim. A wszystkim uczestnikom czas umilała kapela „Wełtynianka". Niezwykle udaną (mimo upału i zagrożenia burzą), imprezę zakończył jak zwykle- „Bal Rybaka" przy muzyce na żywo.

Dost/rk

Kwaśnicę mieszali strażacy

Rybki na razie w akwarium

W oczekiwaniu na rejs

STOWARZYSZENIE NA RZECZ ROZWOJU BINOWA

Stowarzyszenie na Rzecz Rozwoju Binowa
serdecznie zaprasza na

Wiosenny Festiwal Kultury i Tradycji Binowa

który odbędzie się w dniu

22 czerwca 2019 r. o godz. 12.00 w Binowie

W trakcie trwania Festiwalu przewidziane są atrakcje dla każdej grupy wiekowej:
- występ zespołu muzycznego,
- pokazy artystyczne miejscowej młodzieży,
- wystawa rękodzieła,
- wystawa dziejów i historii Binowa,
- konkursy dla dzieci z nagrodami,
- konkursy kulinarne,
- turniej piłki siatkowej

W konkursach dla dzieci oraz turnieju piłki siatkowej przewidziane są nagrody dla najlepszych.

Dla wszystkich uczestników imprezy zapewniony będzie darmowy poczęstunek

- Chętnych do udziału w konkursie kulinarnym zachęcamy do kontaktu z Panią Hanną Cembik tel. 693 909 536
- Zespoły chcące wziąć udział w turnieju siatkówki prosimy o kontakt z Panem Mieczysławem Koprowskim tel. 609 304 567

Pomorze Zachodnie

PATRONAT HONOROWY CZŁONKA ZARZĄDU WOJEWÓDZTWA ZACHODNIOPOMORSKIEGO ANNY MIECZKOWSKIEJ

eprasa.pl 3d47870853