ISSN 1232-1931

TYGODNIK

GAZETA MYSZKOWSKA KURIER ZAWIERCIAŃSKI

.PL

Nr 30 (1615) rok XXXI 24.07.2026- 30.07.2026 cena 4,99zł Tygodnik regionalny

ANTY-UKRAIŃSKIE HASŁA DZIAŁACZA KONFEDERACJI.

REKLAMOWY ZŁOM ZAJMUJE MIEJSCE PARKINGOWE

Grzegorz Stala, działacz Konfederacji Nowa Nadzieja (ta od Mentzena) kilka miesięcy temu postawił na miejskim parkingu przy Rondzie Flagi w Myszkowie furgonetkę z anty-ukraińskim, podszytym uprzedzeniami na tle narodowościowym hasłem: „zero socjalu dla Ukraińców". Z wykrzyknikiem. Zdezelowana furgonetka stoi na parkingu, gdzie każde miejsce jest cenne, zwłaszcza w czasie przebudowy centrum Myszkowa i denerwuje, przynajmniej tych, który bez sukcesu próbują zaparkować w pobliżu Placu Dworcowego. Przyjrzeliśmy się furgonetce która nie parkuje, tylko reklamuje i podsyca uprzedzenia wobec obywateli Ukrainy. Bo Stala nie pisze: „zero socjalu dla wszystkich!" Wybrał Ukrainki i Ukraińców. Dlaczego nie zero socjalu dla Polaków, Białorusinów, albo Brytyjczyków?

Tomasz Grzegorz Stala chciał być Prezydentem Miasta Częstochowa, ale w wyborach wiosną 2024 roku zdobył tylko 6,8% głosów, co pokazuje, ze Częstochowa jest raczej odporna, na rasistowskie i populistyczne oraz anty-ukraińskie hasła Konfederacji. Komitet wyborczy Stali co prawda nazywał się

więcej str. 3-4

eprasa.pl 3d8ff9a6ce

ARCHEOLODZY ODKRYWAJĄ TAJEMNICE PRZEWODZISZOWIC. PIERWSZE TAKIE BADANIA W HISTORII

W Przewodziszowicach na Jurze Krakowsko-Częstochowskiej trwają wyjątkowe wykopaliska archeologiczne. Badania prowadzone przez naukowców i studentów Uniwersytetu Łódzkiego potrwają do końca tygodnia. To pierwsze w historii prace archeologiczne realizowane w bezpośrednim otoczeniu średniowiecznej strażnicy wzniesionej na wapiennej skale.

Choć miejscowa legenda mówi o ukrytych skarbach Mikołaja Kornicza Siestrzeńca, badacze nie spodziewają się odnalezienia legendarnych kosztowności. Jak podkreśla dr Radosław Zdaniewicz z Instytutu Archeologii Uniwersytetu Łódzkiego, odkrywane zabytki mają jednak ogromną wartość naukową.

– Nie znaleźliśmy przedmiotów, które można byłoby bezpośrednio powiązać z legendarnym Mikołajem Korniczem. Odkrywamy natomiast wiele elementów świadczących o wysokim poziomie kultury materialnej dawnych mieszkańców, m.in. fragmenty strojów oraz liczne przedmioty codziennego użytku – mówi archeolog.

Głównym celem badań jest poznanie historii tego miejsca oraz sprawdzenie, czy wokół strażnicy funkcjonowało podzamcze – osada lub zaplecze gospodarcze zamieszkiwane przez osoby związane z warownią.

Dotychczas archeolodzy natrafili na liczne fragmenty ceramiki, elementy odzieży, części uzbrojenia oraz kości zwierzęce. Szczególną uwagę zwracają groty bełtów do kuszy.

– Odkryliśmy już ponad dziesięć grotów bełtów do kuszy. To bardzo interesujące znalezisko, które może wskazywać, że strażnica została zaatakowana jeszcze w okresie średniowiecza – wyjaśnia **dr Zdaniewicz.**

Każdy z odnalezionych zabytków jest starannie dokumentowany i zabezpieczany do dalszych analiz. Po zakończeniu prac terenowych artefakty, kości oraz próbki gleby trafią do specjalistycznych laboratoriów. Badania archeobotaniczne i archeozoologiczne mają pomóc odpowiedzieć na pytania dotyczące życia codziennego mieszkańców Przewodziszowic, ich diety oraz sposobu wykorzystywania okolicznych terenów.

Analiza zgromadzonego materiału potrwa jeszcze wiele miesięcy. Naukowcy liczą, że wyniki badań pozwolą lepiej poznać historię średniowiecznej strażnicy i jej mieszkańców, a także dostarczą nowych informacji o dziejach Przewodziszowic i całego regionu Jury Krakowsko-Częstochowskiej. (red) zd. UM Żarki

12 lat więzienia za atak na obywateli Zimbabwe i pobicie Włochów. Jest wyrok Sądu Okręgowego w Częstochowie

Sąd Okręgowy w Częstochowie skazał 31-letniego Patryka R. na karę 12 lat pozbawienia wolności za usiłowanie zabójstwa obywatela Zimbabwe oraz stosowanie przemocy wobec obywateli Zimbabwe i Włoch z powodu ich przynależności rasowej i narodowej. Wyrok zapadł 16 lipca 2026 roku.

Drugi z oskarżonych, 20-letni Paweł T., został skazany na rok pozbawienia wolności z warunkowym zawieszeniem wykonania kary na okres trzech lat. Sąd wymierzył mu również grzywnę w wysokości 3 tys. zł, oddał go pod dozór kuratora oraz zobowiązał do przeproszenia pokrzywdzonyc

Ponadto sąd zasądził od Patryka R. zadośćuczynienie i nawiązki na rzecz pokrzywdzonych w łącznej kwocie 24 tys. zł, a od Pawła T. – 2 tys. zł.

Prokuratura rozważa apelację

Prokurator domagał się dla Patryka R. kary 18 lat więzienia, a dla Pawła T. roku pozbawienia wolności. Prokuratura Rejonowa Częstochowa-Północ zapowiedziała złożenie wniosku o sporządzenie pisemnego uzasadnienia wyroku, co jest pierwszym krokiem do ewentualnego wniesienia apelacji. Ostateczna decyzja w tej sprawie zapadnie po analizie uzasadnienia sądu.

Atak z nożem na obywateli Zimbabwe

Do zdarzenia doszło 26 lipca 2025 roku w centrum Częstochowy. Dwaj obywatele Zimbabwe przebywali wieczorem w jednym z barów, gdzie zostali wyzwani i wyganiani przez grupę mężczyzn. Po opuszczeniu lokalu zostali zaatakowani przez Patryka R. i Pawła T.

Napastnicy zaczęli popychać pokrzywdzonych. Jeden z nich upadł na jezdnię, a drugi został ugodzony nożem w klatkę piersiową. Według ustaleń śledczych Patryk R. próbował zadać kolejny cios, jednak został powstrzymany przez Pawła T., który chwycił go za rękę.

Ranny obywatel Zimbabwe trafił do szpitala z raną kłutą klatki piersiowej. Patryk R. został zatrzymany jeszcze tej samej nocy, gdy próbował uciec policjantom. Kilka dni później zatrzymano również Pawła T.

Brutalne pobicie obywateli Włoch

Tej samej nocy, około godziny 3.00, w centrum Częstochowy doszło także do pobicia dwóch obywateli Włoch. Jak ustalono w śledztwie, zostali oni zaczepieni przez grupę mężczyzn, którzy kierowali pod ich adresem wulgarne i obraźliwe słowa.

Następnie Patryk R., 16-letni wówczas Krystian B. oraz nieustalony sprawca bili pokrzywdzonych pięściami i kopali ich po głowie. W wyniku napaści Włosi odnieśli poważne obrażenia, w tym złamania szczęki i oczodołu oraz stłuczenia okolic oczu.

Patryk R. odpowiadał za usiłowanie zabójstwa obywatela Zimbabwe oraz stosowanie przemocy wobec obywateli Zimbabwe i Włoch z powodu ich przynależności rasowej i narodowej. Pawłowi T. zarzucono stosowanie przemocy wobec obywateli Zimbabwe z tych samych pobudek.

Obaj oskarżeni nie przyznali się do winy i odmówili składania wyjaśnień. W czasie śledztwa wobec Patryka R. stosowano tymczasowy areszt. Paweł T. pozostawał pod dozorem policji, wpłacił poręczenie majątkowe oraz miał zakaz kontaktowania się i zbliżania do pokrzywdzonych.

Materiały dotyczące udziału 16-letniego Krystiana B. w pobiciu obywateli Włoch zostały wyłączone do odrębnego postępowania i przekazane do Sądu Rejonowego w Częstochowie, Wydziału Rodzinnego i Nieletnich. (red)

TYGODNIK REGIONALNY: GAZETA MYSZKOWSKA ukazuje się od 1993r. KURIER ZAWIERCIAŃSKI ukazuje się od 2009 roku

Wydawca: „MyszPress" s.c. Redaktor Naczelny: Jarosław Mazanek jaroslaw.mazanek@myszpress.pl tel. 602 514 030
Dziennikarze i feletoniści: Tomasz Urbański (sport), Antoni Starowicz (ekspert podatkowy), Zdzisława Moskwińska (New York), Damian Liszczyk, Czesław Orliński, Michalina Skwara, Sebastian Rusik, Waldemar Stelmach.

TYGODNIK GAZETA MYSZKOWSKA KURIER ZAWIERCIAŃSKI .PL

REDAKCJA I BIURO OGŁOSZEŃ: 42-300 Myszków ul. Sikorskiego 53/3 redakcja@myszpress.pl tel. +48 536 334 438
Godziny pracy: Pn-Wt 9^{00}-15^{00} SRODA 9^{00}-16^{00} CZWARTEK 9^{00}-12^{00} PIĄTEK nieczynne
Reklama: Sylwia Mazanek sylwia.mazanek@myszpress.pl tel. 602398386 Nr konta do wpłat: MyszPress s.c. 88 1050 1168 1000 0022 0158 3701
Druk: POLSKA PRESS Sp. z o.o. Oddział Poligrafia Drukarnia Sosnowiec Materiałów niezamówionych redakcja nie zwraca. Zaznaczamy sobie prawo skracania listów i tekstów nadesłanych. Za treść ogłoszeń i reklam redakcja nie odpowiada.
NASZE PORTALE INFORMACYJNE: www.gazetamyszkowska.pl www.kurierzawierciański.pl

eprasa.pl 3d8ff9a6ce

ANTY-UKRAIŃSKIE HASŁA DZIAŁACZA KONFEDERACJI

Antyukraińskie hasła Stala umieścił na samochodzie. To złom z przerdzewiałą konstrukcją, przez nadkola widać chodnik, niezabezpieczone drzwi szarpie wiatr. Reklama zajmuje prawie 2 miejsca parkingowe.

„Alternatywa dla Częstochowy", ale to działacz Konfederacji, asystent posła tej partii Grzegorza Płaczka.

Od kilku miesięcy **Tomasz Stala** rozwiesza w Myszkowie i gminie Niegowa (w tych miejscach je zauważyliśmy) plakaty z hasłem „zero socjalu dla Ukraińców!". W Myszkowie od początku czerwca na rondzie flagi stoi furgonetka z takim hasłem. Przyjrzeliśmy się pojazdowi o numerach rejestracyjnych **CB 0938X** z bliska. To rodzaj izotermy z ciężkimi, aluminiowymi drzwiami, które niezabezpieczone zastaliśmy otwarte, szarpane przez wiatr. Burty uderzały o furgonetkę, obok inne zaparkowane ciasno samochody. Ktoś przechodząc może nimi oberwać. Do części bagażowej samochodu można więc zajrzeć. Zaglądamy. Przez przegniłe nadkola widać… koła. Stan techniczny samochodu daje postawy do podejrzeń, że to złom. Złom ustawiony nie w celu parkowania (samochód nie rusza się stąd od prawie 2 miesięcy) tylko w celu reklamowania nacechowanych uprzedzeniami wobec obywateli Ukrainy poglądów **Tomasza Grzegorza Stali**. I Konfederacji, której logo też jest.

Reklama na samochodzie to nośnik reklamy, nie parkowanie!

Nie będziemy Czytelników zagłębiać w szczegóły, ale reklama na lawecie, samochodzie, jeżeli celem jej ustawienia w przestrzeni publicznej nie jest czasowe jej zaparkowanie, tylko trwałe wyeksponowanie w przestrzeni publicznej, podlega opłatom. Jak reklama na samochodzie stoi na lawecie, czy pojeździe w pasie drogowym podlega opłatom za zajęcie pasa drogowego. Jak w innych miejskich przestrzeniach- opłatom za dzierżawę miejsca. Jeżeli parking jest częścią pasa drogowego (nie mamy pewności czy tak jest z miejskim parkingiem przy Rondzie Flagi) ustawienie reklamy w takim miejscu wymaga wydania decyzji administracyjnej i wniesienia opłaty. Ustawienie reklamy na samochodzie bez tej decyzji, daje gminie prawo do naliczenia opłaty podwyższonej. Podwyższonej 30, a nawet 50 razy. Nie brakuje wyroków, na podstawie których różni cwaniacy zapłacili po kilkanaście, a nawet kilkadziesiąt tysięcy za ustawioną w pasie drogowym reklamę na miejscu parkingowym.

Kilka lat temu plaga takich reklam na samochodach i lawetach opanowała Zawiercie. Reklamy majtek, polityków PiS i nie tylko, stały przy dworcu PKP i na Wojska Polskiego. Straż Miejska i Policja interweniowała słabo lub wcale. Ale my o tym pisaliśmy aż do skutku. I dzisiaj jest spokój. Podobnie było z plagą reklam przy rondach. Na Marciszowie w Zawierciu, na Będuszu w Myszkowie. A my ciągle pisaliśmy, że ZDW Katowice toleruje bezprawie, bo w pasie drogowym nie może być żadnych reklam. I wreszcie pod koniec wiosny br. wszystkie nielegalnie powieszone reklamy w rond zniknęły!

Sytuacja z reklamą Tomasza Stali, która może wzmagać czy inspirować nastroje anty-ukraińskie lub nawet ataki na obywateli Ukrainy, jest naszym zdaniem identyczna: to zajęcie przestrzeni miejskiej na reklamę, a nie parkowanie. Podlega opłatom. A ze względu na podejrzenie złego stanu technicznego pojazdu, niezabezpieczone furty, pojazd powinien być usunięty. Spytaliśmy Urząd Miasta Myszkowa czy pan Stala wystąpił o zgodę za zajęcie miejsca parkingowego na cele reklamowe. Czekamy na odpowiedź. O pojeździe, który zagraża bezpieczeństwu przechodniów powiadomiliśmy we wtorek 21 lipca Straż Miejską i KPP Myszkowie. Dzień później ksenofobiczna reklama Stali z Konfederacji ciągle stała, co oznacza, że również u niego nie wzbudziliśmy żadnej refleksji. Bo pytaliśmy Tomasza Stalę telefonicznie, czy usunie reklamę, czy wobec gwałtownego wzrostu ilości ataków na Ukraińców, nawet na dzieci, tylko za to, że na placu zabaw mówią w swoim języku, czuje się współodpowiedzialny za takie ataki? Zwłaszcza, gdyby doszło do nich (oby nie!) w Myszkowie, Niegowie?

-A czy pan wie, że Ukraińcy popełnili 10.000 przestępstw w Polsce? -mówi **Tomasz Stala** w rozmowie telefonicznej.

Gdy zarzuciliśmy mu manipulację danymi, po chwili rzucił słuchawkę. Wyjaśniamy więc: wg oficjalnych danych w Polsce przebywa około 1,5 do 1,8 mln cudzoziemców. W tej liczbie obywatele Ukrainy stanowią największą liczbę, ala na ulicach łatwiej dostrzec Kolumbijczyków, Pakistańczyków, Gruzinów, Hindusów czy obywateli krajów Afrykańskich. Wyróżnia ich inny kolor skóry. I nie jest to rzeczywistość tylko dużych miast, bardzo wiele osób innej rasy widać w Żarkach, Myszkowie, Siewierzu.

Rośnie liczba pracujących w Polsce cudzoziemców, więc rośnie też liczba popełnianych przez nich przestępstw i wykroczeń. Ale teza Tomasza Stali, że Ukraińcy „popełniają dużo przestępstw" jest fałszywa. Wszyscy cudzoziemcy (dane za 2024 rok) stanowili 5,9% populacji, ale byli podejrzani o popełnienie 3,32% wszystkich przestępstw. To dane oficjalne, ale gdyby uwzględnić faktycznie znacząco wyższą ilość cudzoziemców w Polsce, do ilości przestępstw które są zgłaszane, to by się okazało, że żyją i pracują u nas jeszcze porządniej.

Stala z Konfederacji walczy z czymś, czego nie ma!

Tomasz Stala blokuje w Myszkowie miejsce parkingowe złomkiem z hasłem: „zero socjalu dla Ukraińców". Ale czy w Polsce są jakiekolwiek świadczenia socjalne należne tylko obywatelom Ukrainy? Bo jak Tomasz Stala to uzasadni, że jak Ukrainiec, Ukrainka pracują w Polce, płacą podatki i ZUS, to mają oni, lub ich dzieci nie mieć świadczeń? To po co tu płacą podatki? Kilka dni temu w Myszkowie polska firma budowlana pracowała przy modernizacji budynku banku PKO. Firma Polska, ale w ekipie sami chłopcy z Białorusi. Ale Stala nie szczuje na nich: „zero socjalu dla Białorusinów!" Konfederacja, często oskarżana jest o działania inspirowane z Moskwy szczuje tylko na obywateli Ukrainy, która walczy 4 rok z Rosją.

Skąd więc hasło „Zero socjalu dla Ukraińców"?

Hasło odnosi się głównie do rozwiązań wprowadzonych po rosyjskiej inwazji na Ukrainę w 2022 r., kiedy Polska, podczas rządów PiS, przyjęła ustawę o pomocy obywatelom Ukrainy (tzw. specustawę). Umożliwiała ona osobom objętym ochroną czasową (status **UKR**) korzystanie z części świadczeń na zasadach zbliżonych do obywateli polskich. Dzisiaj jest inaczej. Świadczenia rodzinne, np. 800+, zasiłek rodzinny, becikowe, czy zasiłek dla bezrobotnych, należą się tak samo Ukraińcom, Białorusinom, Polakom czy Brytyjczykom, po spełnieniu takich samych wymogów dotyczących okresu zatrudnienia i opłacania składek jak w przypadku innych uprawnionych.

Misiowaty, sympatyczny na zdjęciu Tomasz Stala żyje z nienawiści i uprzedzeń!

Na swojej politycznej stronie internetowej uśmiecha się do nas misiowaty, okrąglutki na twarzy mężczyzna. Krawacik, garniturek. Żona i dwie córki. W programie okrągłe hasła z którymi trudni się nie zgodzić. Zacytuję jedno: *„silne państwo, które stoi po stronie obywatela, bezpieczeństwo Polaków, wolność słowa i wolność gospodarowania, uczciwość w życiu publicznym, szacunek dla tradycji, rodziny i tożsamości narodowej, sprzeciw wobec biurokracji, chaosu i politycznej hipokryzji"*.

Też chcielibyśmy silnego państwa, które pogoni cwaniaka, ustawiającego anty-ukraińskie hasło zajmując na reklamę miejsce parkingowe. Ale innego, który w Kolonii Borek zniszczył dolinę

dokończenie na str. 4

eprasa.pl 3d8ff9a6ce

REKLAMOWY ZŁOM DZIAŁACZA KONFEDERACJI ZAJMUJE MIEJSCE PARKINGOWE

ze strony 3

W centrum gdzie każde miejsce parkigowe jest na wagę złota, Tomasz Stala zajmuje dwa miejsca od początku czerwca na swoją antyukraińską reklamę. Nie odpowiedział na nasze pytanie: czy widzi związek pomiędzy szczuciem na obywateli Ukrainy, a coraz częstszymi atakami, również na dzieci, tylko z tego powodu, że mówią językiem ukraińskim w miejskim autobusie, na placu zabaw.

Warty, zasypując ją odpadami z budowy DK 91, a częstochowska prokuratura umorzyła sprawę.

21 lipca, po rozmowie telefonicznej którą Tomasz Stala sam przerwał, wysłaliśmy od niego pytania. Na żadne nie odpowiedział:

1. czy to pański pojazd, czy tylko wynajmuje pan przestrzeń reklamową na anty-ukraińskie hasła? 2. Czy dokonano od tej reklamy zgłoszenia zajęcia pasa drogowego i uzyskał pan stosowną decyzję? 3. Pojazd może stwarzać zagrożenie, nie jest właściwie zabezpieczony, otwarte ciężkie drzwi części bagażowej są targane wiatrem, mogą kogoś zranić. A w środku widać, jak pojazd jest przerdzewiały. Daje to powstały do przypuszczeń, że jest to pojazd niebezpieczny. Usunie go pan na lawecie lub skontaktuje się w tej sprawie z jego właścicielem? 4. Hasło „Zero socjalu dla Ukraińców" niesie w sobie przekaz anty-ukraiński, rasistowski, gdyż gra na niechęci do Ukraińców. W Polsce bardzo gwałtownie wzrosła (o 66% w roku 2025 do roku 2024) ilość ataków na Ukraińców i Ukrainki (w tym na dzieci). Czy pana celem jest wzrost ilości ataków na Ukraińców? Takie hasła, zresztą nieprawdziwe w treści, mogą zwiększać agresję, a samo hasło niesie przekaz nieprawdziwy. Nie ma w Polsce darmowego socjalu dla obywateli Ukrainy, podobnie jak dla obywateli Wielkiej Brytanii czy Rosjan. Świadczenia socjalne nie są powiązane z narodowością osoby uprawnionej. Wie pan o tym?

Sympatyczny na zdjęciu Tomasz Stala chwali się, że w 2016 roku utworzył Wydawnictwo 3DOM. A co to takiego? Stala jest jego prawie wyłącznym udziałowcem i prezesem. Firma w 2025 roku miała 3,8 mln zł sumy bilansowej (najprościej: majątek trwały, kapitał, zobowiązania i kredyty razem) i 230 tysięcy zysku netto w roku 2024, co oficjalnie zatwierdzili **Tomasz Stala** i **Joanna Stala**. Przyjrzeliśmy się czym się zajmuje wydawnictwo Stali. **Firma tytułuje się księgarnią „patriotyczną, katolicką, patriotyczną"**. W sprzedaży różańce i wpinki w klapę. Można kupić polską flagę lub „szachownicę" symbol lotników, ale najdroższy jest symbol gaśnicy za 39 złotych określany jako „bestseller". Dla porównania orzeł z polską flagą tylko za dychę. Gaśnica, czyli symbol ataku Grzegorza Brauna w Sejmie w święto Chanuki wyraźnie Stali sprzedaje się lepiej.

„Żydzi" mają w księgarni Stali osobny, zdecydowanie antysemicki dział.

Spora część oferty firmy **Tomasza Stali** to książki jawnie antysemickie, rasistowskie. Pseudonaukowe i kompletnie sprzeczne z nauką, zaprzeczające badaniom i publikacjom dotyczących judaizmu, czy Żydów, nawet tak prawicowej instytucji jak Instytut Pamięci Narodowej. **Nie wiemy, czy Tomasz Stala sam jest antysemitą, czy tylko cynicznie on i jego rodzina żyją z prymitywnego antysemityzmu.**

Wydawnictwo chwali się też wspieraniem (finansowo) Janusza Walusia. **10 kwietnia 1993 r.** Waluś zastrzelił Chrisa Haniego, przed jego domem w Boksburgu pod Johannesburgiem. Była końcówka apartheidu w RPA, Hani był jednym z liderów Afrykańskiego Kongresu Narodowego. Celem zamachu było doprowadzenie do wybuchu konfliktu rasowego i zahamowanie procesu demokratycznych przemian kończących apartheid. Waluś skazany na dożywocie został w 2022 roku warunkowo zwolniony, m. in. dzięki staraniom jego córki, która później w wywiadach oświadczyła, że bardzo tego żałuje. Że jej ojciec nigdy nie powinien opuścić więzienia. W 2024 roku RPA deportowało Janusza Walusia do Polski.

Jawnie antysemickich książek, które sprzedaje i na nich zarabia Tomasz Stala wyróżnimy jedną pozycję o rzekomym „Mordzie rytualnym w Rzeszowie".

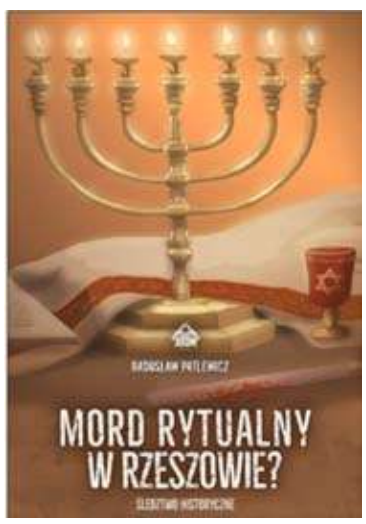

„Mord rytualny w Rzeszowie? Śledztwo historyczne - Radosław Patlewicz" to antysemickie spekululacje o śmierci, zabójstwie 9 letniej **Bronisławy Mendoń** jako rzekomym mordzie rytualnym. Co mówią o tej sprawie rzetelne źródła historyczne?

7 czerwca 1945 roku w Rzeszowie czyli kilka tygodni po zakończeniu II Wojny Światowej we domu zamieszkiwanym przez Żydów, znaleziono ciało brutalnie zamordowanej 9 letniej Bronisławy Mendoń.

W starszym opracowaniu IPN szczegółowo omówiono przebieg wydarzeń z czerwca 1945 r. Autorzy zwracają uwagę, że już 12 czerwca 1945 r. **„Dziennik Rzeszowski"** informował, iż według wstępnych ustaleń zbrodnia **nosi cechy mordu seksualnego**, a nie rytualnego. Gazeta jednocześnie ostrzegała przed pogłoskami o rzekomym mordzie rytualnym i sugerowała możliwość prowokacji poprzez podrzucenie zwłok do budynku zamieszkanego przez Żydów.

Zabójstwo Bronisławy Mendoń stało się bezpośrednim impulsem do antyżydowskich rozruchów w Rzeszowie w dniach 11–12 czerwca 1945 r. Jest to dobrze udokumentowane w źródłach historycznych. Przed kamienicą, w której znaleziono ciało, zgromadził się tłum liczący setki, a według niektórych relacji nawet kilka tysięcy osób. Doszło do ataków na Żydów: bicia, rzucania kamieniami, wtargnięć do mieszkań oraz zatrzymań części żydowskich mieszkańców przez milicję. Wielu ocalałych z Holokaustu w obawie o życie opuściło Rzeszów.

Autor książki **„Mord rytualny w Rzeszowie? Śledztwo historyczne - Radosław Patlewicz „** spekuluje o śmierci, zabójstwie 9 letniej Bronisławy Mendoń**.** Ówczesna kryminalistyka daleka jest do dzisiejszej wiedzy, ale już wtedy ustalenia prokuratury były takie, że było to morderstwo na tle seksualnym. Działo dziewczynki znaleziono w domu, w którym mieszkali Żydzi, ale było podejrzenie, że mogło tam zostać podrzucone. Zamieszki w Rzeszowie po tym, jak poszła plotka o „mordzie rytualnym" na szczęście nie skończyły się pogromem Żydów (mordowaniem) jak w Kielcach. Tzw. pogrom kielecki miał miejsce 4 lipca 1946 r. w Kielcach, przede wszystkim przy kamienicy przy ul. Planty 7/9, gdzie mieścił się Komitet Żydowski i mieszkali ocaleni z Holokaustu Żydzi. Podobieństw jest jednak wiele. Zarówno w Kielcach jak i Rzeszowie nieliczny Żydzi, którzy wrócili z obozów koncentracyjnych, zaczęli wracać do domów, gdzie „przywitali ich" polscy sąsiedzi. W Kielcach pretekstem do pogromu w którym zamordowano 37 osób narodowości żydowskiej (+35 rannych) była plotka o porwaniu chłopca, dla mordu rytualnego.

Stala z Konfederacji sprzedaje oszczerstwa wymyślone na Żydów już w Średniowieczu

Pierwszy raz w historii Europy plotki o rzekomych mordach rytualnych dokonywanych przez wyznawców Judaizmu były rozpowszechnianie już w Średniowiecznej Anglii w XII wieku. Doprowadziło do to migracji i pogromów Żydów, tak też trafili do słynącej z tolerancji Rzeczypospolitej Szlacheckiej, a Polska lub Polis na długie wieki stała się ich domem.

Niestety Konfederacja Mentzena i Brauna oraz Tomasz Stala mroków, ciemnogrodu Średniowiecza nigdy nie opuścili i żyją z tych bzdurnych teorii spiskowych, zgodnie z którymi w Żydzi mieliby dokonywać mordów rytualnych, pić krew.

Prawda jest dużo prostsza:

1. judaizm zakazuje spożywania krwi;

2. oskarżenia o wykorzystywanie krwi chrześcijańskich dzieci należą do klasycznych średniowiecznych oszczerstw o mord rytualny (blood libel), wielokrotnie obalanych przez badaczy.

Żydzi nie jedzą dzieci, nie piją ich krwi. Żadnej nie piją. To my, Chrześcijanie lubimy kaszankę ze świńską krwią. Żydzi i Arabowie (wyznający judaizm i islam) wieprzowiny nie jedzą, więc szynką ich nie skusicie. To my Chrześcijanie, w niektórych częściach Polski (Mazury, Wielkopolska) za przysmak uznajemy czarninę, czyli zupę z krwi kaczki.

Panie **Stala**, niech pan swoje ksenofobiczne, anty-ukraińskie poglądy zabiera z Myszkowa, razem z tym złomem na którym są umieszczone. W mieście cenne jest każde miejsce parkingowe. Na koniec przypomnienie, bo Myszków wyraźnie zna pan słabo. Cwaniaków reklamujących swoje poglądy lub fobie w Myszkowie nie brakowało, zawsze kończyli przegraną w wyborach. **Idzie pan drogą Urszuli Bauer, 6 lat temu kandydatki PiS w wyścigu o fotel burmistrza.** Przegrała, a kampania wyborcza niosła pechowe wypadki związane z reklamą. A to latarnia z podobizną **Urszuli Bauer** zwaliła się na wiadukcie, to laweta z tą samą twarzą wyjechała sama na środek ulicy, na szczęście nikomu nie robiąc krzywdy. Ale był też wypadek dokładnie w tym samym miejscu, gdzie stoi pański anty-ukraiński złom. Ten sam parking przy Rondzie Flagi, może nawet to samo miejsce parkingowe! Laweta z twarzą **Urszuli Bauer** zwaliła się na sąsiedni samochód, tylko przypadkiem nie robiąc krzywdy dziecku, które wsiadało z prawej strony. Urszula Bauer walnęła z lewej. Jeżeli jest pan przesądny, to mam nadzieję, że w polityce przejmie pan pecha po **Urszuli Bauer** z **PiS**.

Jarosław Mazanek

eprasa.pl 3d8ff9a6ce

CZTERECH MĘŻCZYZN Z ZARZUTAMI. ŚLEDCZY ROZBILI GRUPĘ ZAJMUJĄCĄ SIĘ SIŁOWYM ODZYSKIWANIEM DŁUGÓW

Prokuratura Okręgowa w Częstochowie przedstawiła czterem mężczyznom zarzuty udziału w zorganizowanej grupie przestępczej. Śledczy podejrzewają ich o wymuszanie zwrotu wierzytelności, wymuszenia rozbójnicze, niszczenie mienia oraz przestępstwa narkotykowe. Wobec wszystkich zatrzymanych sąd zastosował tymczasowy areszt.

Jak wynika z ustaleń śledztwa prowadzonego przez Prokuraturę Okręgową w Częstochowie we współpracy z funkcjonariuszami Centralnego Biura Śledczego Policji, grupa działała w latach 2024–2025 na terenie Częstochowy oraz innych miejscowości w kraju. Przestępcza działalność miała być prowadzona pod pozorem legalnej działalności gospodarczej związanej z odzyskiwaniem należności.

Według prokuratury członkowie grupy nabywali trudne do wyegzekwowania wierzytelności, a następnie szczegółowo sprawdzali sytuację dłużników. Ustalali ich miejsce zamieszkania i pracy, numery telefonów oraz dane członków rodzin. Początkowo proponowali zawarcie ugody i spłatę zadłużenia zgodnie z ustalonym harmonogramem.

Śledczy twierdzą jednak, że w przypadku odmowy lub braku reakcji ze strony dłużników podejrzani mieli stosować groźby pobicia, zniszczenia mienia oraz wywierać presję poprzez wizyty w miejscu zamieszkania i pracy pokrzywdzonych. Kontaktowali się również z członkami ich rodzin. Gdy działania te nie przynosiły oczekiwanego skutku, dochodziło – według ustaleń śledczych – do uszkadzania samochodów, wybijania szyb czy malowania elewacji budynków.

Na polecenie prokuratora funkcjonariusze CBŚP zatrzymali czterech mężczyzn w wieku od 35 do 53 lat. Usłyszeli oni zarzuty udziału w zorganizowanej grupie przestępczej, wymuszania zwrotu wierzytelności, wymuszeń rozbójniczych, niszczenia mienia oraz przestępstw narkotykowych.

Na wniosek prokuratury sąd zdecydował o zastosowaniu wobec wszystkich podejrzanych tymczasowego aresztowania. Za zarzucane im czyny grozi kara do 15 lat pozbawienia wolności.

Postępowanie ma charakter rozwojowy. Prokuratura nie wyklucza kolejnych zatrzymań ani rozszerzenia listy zarzutów. Podejrzani nie zostali prawomocnie skazani, a o ich winie rozstrzygnie sąd. (red) zd. CBŚP

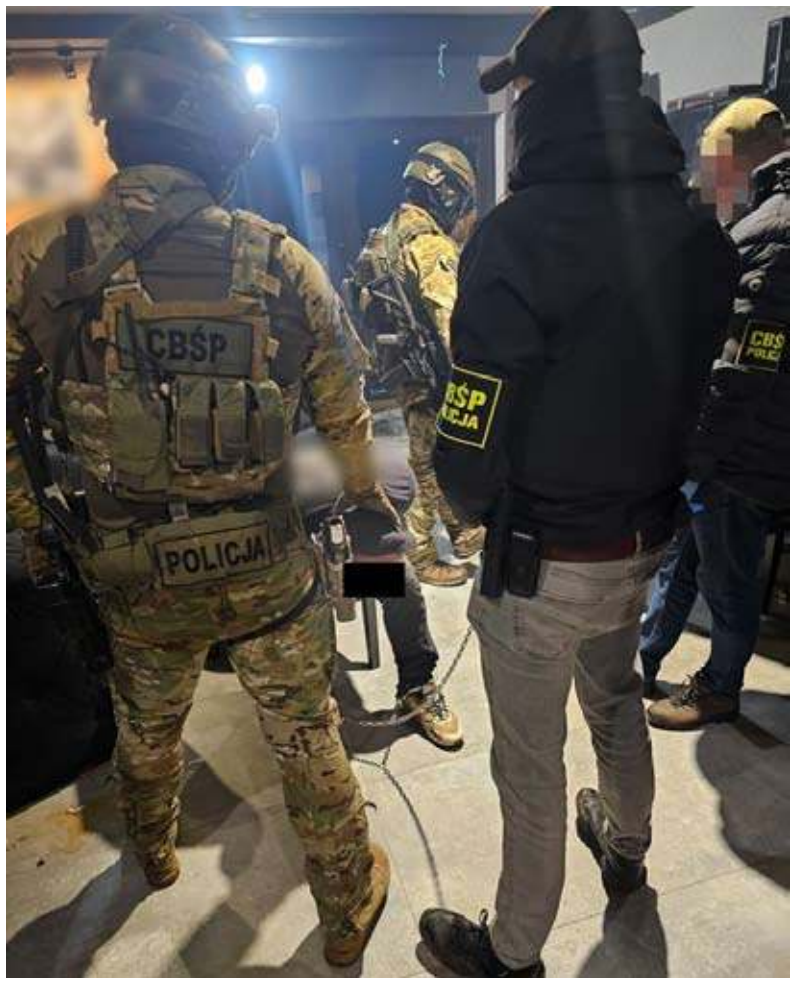

W ZAWIERCIU POWSTANĄ 443 MIESZKANIA CZYNSZOWE. RUSZA PIERWSZY ETAP INWESTYCJI

W Zawierciu rozpoczyna się realizacja jednej z największych inwestycji mieszkaniowych ostatnich lat. Przy ul. Obrońców Poczty Gdańskiej ma powstać łącznie 443 mieszkań czynszowych w formule Towarzystwa Budownictwa Społecznego (TBS). Obecnie rusza pierwszy etap przedsięwzięcia, który obejmuje budowę 182 mieszkań w trzech budynkach.

Na realizację inwestycji miasto pozyskało już 77 mln zł dofinansowania z Funduszu Dopłat Banku Gospodarstwa Krajowego. Samorząd podkreśla, że wysokość wsparcia może jeszcze wzrosnąć.

– *Chcemy zatrzymać w mieście osoby związane z Zawierciem. Zakup mieszkania od prywatnego dewelopera nie jest dostępny dla każdego, a do urzędu regularnie zgłaszają się mieszkańcy poszukujący możliwości wynajęcia lokalu* – mówi **Anna Nemś, prezydent Zawiercia.**

Inwestycja realizowana jest we współpracy z TBS Dombud i ma uzupełnić ofertę mieszkaniową miasta. Dotychczas mieszkańcy mogli korzystać z mieszkań spółdzielczych, komunalnych, wspólnot mieszkaniowych oraz lokali oferowanych przez prywatnych deweloperów. Równolegle w dzielnicy Kromołów powstają także mieszkania realizowane w ramach Społecznej Inicjatywy Mieszkaniowej (SIM SMS).

Towarzystwa Budownictwa Społecznego funkcjonują w Polsce od lat 90. Ich celem jest budowa mieszkań przeznaczonych na wynajem dla osób, które nie kwalifikują się do otrzymania mieszkania komunalnego, ale jednocześnie nie mają możliwości zakupu własnego lokalu na rynku komercyjnym.

Mieszkania TBS nie są przeznaczone na sprzedaż. Lokatorzy zawierają umowę najmu i nie nabywają prawa własności do zajmowanego lokalu. Finansowanie takich inwestycji pochodzi m.in. z Funduszu Dopłat Banku Gospodarstwa Krajowego, natomiast grunt pozostaje własnością inwestora realizującego przedsięwzięcie. (red) zd. UM Zawiercie

FIZJOTERAPIA

PRZYSTĘPNE CENY!

Pełny zakres usług
- fizykoterapia (ćwiczenia z fizjoterapeutą z tytułami magistra)
- krioterapia
- pole magnetyczne (magnetoterapia)
- ultradźwięki
- fonoforeza
- diatermia krótkofalowa

Przychodnia Lekarska J. Kleszczewski
Zawiercie ul. Parkowa 12 tel. do rejestracji 32 67 71 496

eprasa.pl 3d8ff9a6ce

BIURO PODRÓŻY maximtravel.pl

OFERTY

KOLONIE KRAJOWE I ZAGRANICZNE

Więcej informacji oraz zapisy pod numerami telefonów:

729 922 544 • 788 553 387

UL. PRYMASA WYSZYŃSKIEGO 2/4 • 42-300 MYSZKÓW • BIURO@MAXIMTRAVEL.PL

eprasa.pl 3d8ff9a6ce

Groźny wypadek w Niegowie. Dwie osoby trafiły do szpitala

Do groźnego wypadku drogowego doszło w piątkowy wieczór w Niegowie. Samochodem osobowym podróżowały trzy osoby w wieku od 19 do 20 lat. W wyniku zdarzenia kierowca oraz jedna z pasażerek zostali przetransportowani do szpitala. Policja wyjaśnia okoliczności wypadku i ponownie apeluje do kierowców o rozwagę na drodze.

Jak wynika ze wstępnych ustaleń funkcjonariuszy, do zdarzenia doszło około godziny 23.00. Kierujący samochodem marki Seat 19-latek, jadąc z nadmierną prędkością w stosunku do panujących warunków drogowych, stracił panowanie nad pojazdem. Auto zjechało na pobocze, a następnie dachowało.

W wyniku wypadku obrażeń doznał kierowca oraz 20-letnia pasażerka. Kobieta odniosła bardzo poważne obrażenia – doznała złamań obu kończyn dolnych oraz urazowej amputacji kończyny górnej na wysokości stawu łokciowego. Oboje poszkodowani zostali przewiezieni do szpitala.

Badanie alkomatem wykazało, że 19-letni kierowca był trzeźwy.

Policjanci z Myszkowa prowadzą postępowanie mające na celu ustalenie dokładnych okoliczności i przebiegu zdarzenia. Funkcjonariusze przypominają, że niedostosowanie prędkości do warunków panujących na drodze nadal jest jedną z najczęstszych przyczyn najpoważniejszych wypadków drogowych. Apelują do kierowców o zachowanie szczególnej ostrożności i rozsądku za kierownicą. (red) zd. KPP Myszków

Chcieli sprzedać rower i ubranka. Oszuści wyłudzili od nich ponad 11 tys. zł

Sprzedaż niepotrzebnych rzeczy w internecie miała przynieść dodatkowy zarobek. Zamiast pieniędzy na konta dwojga mieszkańców wpłynęły jednak straty. Oszuści, podszywając się pod kupujących i pracowników banku, wyłudzili od swoich ofiar łącznie ponad 11 tysięcy złotych.

Schemat działania przestępców w obu przypadkach był niemal identyczny. Jedna z pokrzywdzonych wystawiła na sprzedaż ubranka dziecięce, druga osoba – rower. Niedługo po opublikowaniu ogłoszeń skontaktowali się z nimi rzekomi kupujący za pośrednictwem komunikatora. Zapewniali, że są zdecydowani na zakup i chcą od razu opłacić transakcję.

Po uzyskaniu adresów e-mail sprzedających wysłali wiadomości z linkami, które miały służyć do potwierdzenia odbioru płatności. Po kliknięciu ofiary zostały przekierowane na strony przypominające serwisy bankowości internetowej. Chwilę później zadzwonili fałszywi pracownicy banku.

Kobieta sprzedająca ubranka usłyszała, że na jej koncie wykryto podejrzaną transakcję. Rzekoma konsultantka przekonała ją, że dla bezpieczeństwa środki zostaną chwilowo zablokowane i po chwili wrócą na rachunek. Po zatwierdzeniu operacji z konta zniknęło 8,5 tysiąca złotych.

W przypadku mężczyzny sprzedającego rower oszust zapytał, czy oczekuje przelewu od kupującego. Gdy usłyszał potwierdzenie, nakłonił go do zaakceptowania operacji w aplikacji bankowej. W rzeczywistości była to zgoda na wypłatę pieniędzy z jego rachunku. Mężczyzna stracił blisko 3 tysiące złotych.

Policja przypomina, że podczas sprzedaży w internecie sprzedający nie musi logować się do banku ani potwierdzać otrzymania pieniędzy za pomocą linków przesyłanych przez kupujących. Funkcjonariusze apelują o rozwagę i przypominają, aby nie otwierać podejrzanych wiadomości, nie przekazywać nikomu danych do bankowości elektronicznej oraz dokładnie sprawdzać każdą operację przed jej zatwierdzeniem.

Chwila nieuwagi może kosztować utratę oszczędności, dlatego każdą prośbę o kliknięcie w link, zalogowanie się do banku czy potwierdzenie transakcji warto potraktować z dużą ostrożnością.

Uważaj:

-Nikomu nie podawaj numerów kart płatniczych, kodów PIN, czy innych danych niezbędnych do logowania w bankowości elektronicznej. Próby ich wyłudzenia należy bezzwłocznie zgłosić w banku. Warto także zainstalować tzw. oprogramowanie antyphishingowe, które wychwytuje fałszywe strony.

-Nie otwieraj maili od nieznanych adresatów. Nie otwieraj przesyłanych w takich wiadomościach, czy SMS-ami linków. Mogą prowadzić do niebezpiecznych stron lub programów.

- Kupując bądź sprzedając w sieci, używaj tylko komputera domowego. Zachowaj całą korespondencję z kontrahentem. W przypadku oszustwa będzie to stanowić dowód przestępstwa.

- Przy płaceniu kartą kredytową zwracaj uwagę czy połączenie internetowe jest bezpieczne i czy przesyłane dane nie zostaną wykorzystane przez osoby nieuprawnione. Zwróć uwagę, czy na dole strony znajduje się symbol zamkniętej kłódki, a adres zaczyna się od „https".

- Przyglądaj się adresom stron, na które wchodzisz. Czy rzeczywiście jest to adres danego sklepu internetowego, portalu aukcyjnego, czy też usługi świadczonej przez dany serwis? Pojawiająca się w adresie strony nazwa danego portalu internetowego nie świadczy o jego poprawności. Spróbuj samodzielnie wejść na daną stronę, wpisując adres w oknie przeglądarki. Możesz w ten sposób uniknąć stron podszywających się pod legalnie działające np. sklepy, czy serwisy. (red)

Mali odkrywcy głębin. Niezwykła podwodna przygoda w Żłobku Gminnym w Masłońskim

Podwodny świat pełen kolorowych ryb, ośmiornic i morskich żółwi zawitał do Żłobka Gminnego w Masłońskim. W ramach tematycznych zajęć najmłodsi uczestnicy przenieśli się do niezwykłej krainy mórz i oceanów, gdzie poprzez zabawę poznawali tajemnice wodnego świata.

Sale żłobka na jeden dzień zamieniły się w barwną przestrzeń inspirowaną morskimi głębinami. Dzieci poznawały mieszkańców oceanów, uczyły się rozpoznawać ich charakterystyczne cechy i z ogromnym zaangażowaniem uczestniczyły w przygotowanych zabawach edukacyjnych.

Nie zabrakło również aktywności sensorycznych, które odgrywają ważną rolę w rozwoju najmłodszych. Maluchy poznawały różnorodne faktury, kolory i kształty, korzystając z dotykowych plansz, pojemników z wodą i kolorowym piaskiem oraz pluszowych modeli morskich zwierząt. Dzięki temu mogły rozwijać zmysły, sprawność manualną i koordynację ruchową, jednocześnie świetnie się bawiąc.

Podczas zajęć dzieci wspólnie śpiewały piosenki i recytowały rymowanki o morskich przygodach, co stworzyło radosną atmosferę i zachęcało do aktywnego udziału w zabawie.

– Zajęcia tematyczne to nie tylko atrakcyjna forma spędzania czasu, ale przede wszystkim ważny element wspierający rozwój dzieci. Dzięki nim najmłodsi rozwijają wyobraźnię, zdolności manualne oraz uczą się współpracy w grupie. Jestem przekonana, że wspólna wyprawa do podwodnego świata na długo pozostanie w ich pamięci – mówi **Joanna Sawicka, dyrektor Żłobka Gminnego w Masłońskim.**

Tematyczne zajęcia są stałym elementem programu placówki i łączą naukę z zabawą, zachęcając dzieci do odkrywania świata poprzez doświadczenie i aktywność. (red) zd. UG Poraj

CENTRUM MEDYCZNE
ALMED
MYSZKÓW STRAŻACKA 48
ZAWIERCIE PADEREWSKIEGO 25
25 lat dbamy o zdrowie Pacjentów
dr n. med. MAREK ŻUREK
// PORADNIA LEKARZA RODZINNEGO
// PUNKT POBRAŃ - PEŁNY ZAKRES BADAŃ LABORATORYJNYCH (NFZ i prywatnie)
// MEDYCYNA PRACY - badania wstępne, okresowe i kontrolne
tel. 536 039 993 - Myszków
tel. 530 060 290 - Zawiercie
Jesteśmy dla Was i Waszego zdrowia
cmalmed.pl
fb.com/cmalmed

eprasa.pl 3d8ff9a6ce

2026 Święto Gminy OGRODZIENIEC

24-25 LIPCA 2026

24 lipca 2026 r. (piątek)
Skwer przy Placu Wolności

14.30 – Występy Artystów i Zespołów z Miasta i Gminy Ogrodzieniec
17.30 – Oficjalne otwarcie I Dnia Święta Gminy
18:30 – **KORDIAN z Zespołem**
20:00 – Honker
Na zakończenie zabawa taneczna z DJ KACPERSKY
23:00 – koniec imprezy

Kordian

Honker

25 lipca 2026 r. (sobota)
Zamek Ogrodzieniecki w Podzamczu

17:00 – Rozpoczęcie wydarzenia
17:15 – przemówienie Burmistrz Miasta i Gminy Ogrodzieniec Anny Pilarczyk
18:00 – 19:00 – Majka Jeżowska
19:30 – 20:15 – Francesco Napoli
20:40 – 21:40 – Oskar Cyms
22:00 – DJ Ola Bieniarz
23:00 – koniec imprezy

Majka Jeżowska

Francesco Napoli

Oskar Cyms

Organizatorzy

Miasto i Gmina Ogrodzieniec
ZAMEK OGRODZIENIEC
MIEJSKO-GMINNY OŚRODEK KULTURY I SPORTU W OGRODZIEŃCU
Przedsiębiorstwo Komunalne Ogrodzieniec Sp. z o.o.
OŚRODEK POMOCY SPOŁECZNEJ W OGRODZIEŃCU
FUNDACJA BONERA
Miejsko-Gminna Biblioteka Publiczna w Ogrodzieńcu
CENTRUM INTEGRACJI SPOŁECZNEJ W OGRODZIEŃCU

Patroni Medialny

RMF MAXX 100 LAT POLSKIEGO RADIA
Dwa Kwadranse
TVP 3 KATOWICE
SPI Śląski Portal Informacyjny
ZPI Zagłębiowski Portal Informacyjny

Partnerzy

KSSE Katowicka Specjalna Strefa Ekonomiczna

eprasa.pl 3d8ff9a6ce

Z książką na tropie przygody i natury

Czy książka może stać się mapą prowadzącą do niezwykłej przygody? Przekonali się o tym uczestnicy warsztatów „Książka w naturze", które odbyły się w Bibliotece w Poraju w ramach projektu „Literackie wędrowanie – książka jako przestrzeń integracji", dofinansowanego ze środków Ministra Kultury i Dziedzictwa Narodowego pochodzących z Funduszu Promocji Kultury.

Zamiast tradycyjnych zajęć w bibliotecznych murach, organizatorzy zaprosili dzieci do wspólnej wyprawy w teren. Na uczestników czekała gra, podczas której musieli odnaleźć osiem punktów z ukrytymi zadaniami. Każde z nich wymagało współpracy, pomysłowości oraz uważnej obserwacji otaczającej przyrody. Za prawidłowo wykonane zadania dzieci otrzymywały kolejne litery, z których na zakończenie ułożyły hasło będące podsumowaniem całej wyprawy.

Podczas wędrówki nie zabrakło również literackich przystanków. W cieniu drzew dzieci wysłuchały fragmentów utworów Jana Brzechwy i Juliana Tuwima oraz „Akademii Pana Kleksa". Znane wiersze i opowieści stały się inspiracją do rozmów o przyrodzie, wyobraźni i radości płynącej z czytania.

Warsztaty pokazały, że literatura nie musi kojarzyć się wyłącznie z biblioteką czy szkolną ławką. Książki mogą towarzyszyć dzieciom także podczas aktywnego spędzania czasu na świeżym powietrzu, zachęcając do odkrywania świata wszystkimi zmysłami. Uczestnicy rozpoznawali rośliny, nasłuchiwali odgłosów ptaków i wykonywali zadania, które łączyły wiedzę z dobrą zabawą.

Na zakończenie gry młodzi odkrywcy odczytali hasło „Książki uczą kochać przyrodę". Rozwiązanie zagadki zaprowadziło ich do ukrytego skarbu – lodów, które były miłym zwieńczeniem pełnego atrakcji dnia.

Spotkanie udowodniło, że połączenie literatury, ruchu i kontaktu z naturą to doskonały sposób na rozwijanie czytelniczych pasji oraz budowanie pozytywnych relacji. Warsztaty dostarczyły dzieciom wielu emocji i pokazały, że książka może być początkiem niezwykłej przygody. (red) zd. Biblioteka Poraj

Pasażerowie linii lotniczych w Unii Europejskiej z nowymi prawami. Łatwiej będzie dochodzić odszkodowań za opóźnione loty

Utrzymane wysokości odszkodowań za co najmniej trzygodzinne opóźnienia lotu, przejrzysta cena biletu z bagażem podręcznym, zniesienie zasady „no-show" czy bezpłatny przydział miejsc dla dzieci obok opiekunów. To tylko niektóre z przyjętych przez instytucje unijne przepisów, które w większym stopniu mają chronić prawa pasażerów linii lotniczych. Prace nad nowymi regulacjami rozpoczęły się kilkanaście lat temu i towarzyszyły im duże różnice zdań.

– Jednym z największych sukcesów jest to, że Parlament Europejski od początku do końca stał po stronie pasażerów. To, że do końca nie wiadomo było, czy uda się osiągnąć kompromis z Radą, pokazuje, jak duże były emocje i napięcia – mówi **Elżbieta Łukacijewska, posłanka do Parlamentu Europejskiego z Koalicji Obywatelskiej**, członkini Europejskiej Partii Ludowej.

7 lipca br. posłowie do Parlamentu Europejskiego przyjęli zmiany w przepisach dotyczące praw pasażerów linii lotniczych, a w poniedziałek 13 lipca zostały one także zatwierdzone przez Radę UE. Przez wiele lat państwa członkowskie nie mogły uzgodnić wspólnego stanowiska w tej sprawie. Udało się to dopiero w 2025 roku. Ze względu na duże różnice zdań między instytucjami unijnymi dopiero w czerwcu 2026 roku wypracowano kompromisowe rozwiązanie. Wcześniej rządy państw członkowskich proponowały wydłużenie okresu opóźnienia do czterech godzin w przypadku krótszych tras oraz do sześciu godzin w przypadku dłuższych podróży.

– Udało nam się obronić trzygodzinny czas opóźnienia lotu i związane z tym odszkodowania w zależności od długości trasy. Walczyliśmy o to, żeby kwoty były zwaloryzowane, ponieważ od dawna nie były zmienione. Tutaj nie udało się osiągnąć porozumienia, więc staraliśmy się o to, żeby nie przeszła propozycja Rady, czyli ujednolicenia odszkodowania dla wszystkich odcinków – podkreśla europosłanka.

W świetle nowych przepisów pasażerowie nadal będą mogli dochodzić odszkodowania za opóźnienia przekraczające trzy godziny, a także wtedy, gdy lot został odwołany z wyprzedzeniem krótszym niż 14 dni lub gdy pasażerowi odmówiono przyjęcia na pokład. Kwoty odszkodowania w przypadku opóźnienia lub odwołania lotu się nie zmieniają. Ich wysokość jest uzależniona od długości trasy. Jest to 250 euro dla podróży do 1,5 tys. km, 400 euro w przypadku podróży wewnątrzunijnych powyżej 1,5 tys. km i innych podróży na odległość od 1,5 tys. km do 3,5 tys. km. Kwota 600 euro przysługuje dla wszystkich innych dłuższych podróży.

– Jeżeli popatrzymy na wartość 250 czy 400 euro na przestrzeni kilkunastu lat, kiedy był wprowadzony ten limit odszkodowania, to teraz siła nabywcza jest inna. Jeśli jednak zestawimy to z tym, że po wejściu tych przepisów pasażer będzie mógł sam wystąpić o odszkodowanie, rekompensatę, to cała ta kwota zostanie mu w kieszeni – mówi **Elżbieta Łukacijewska.**

Tę możliwość ma mu zapewnić uproszczenie procesu ubiegania się o odszkodowanie, o co walczyli europosłowie. Pasażerowie, którzy napotkają zakłócenia w podróży, w ciągu czterech dni od jej zakończenia dostaną od przewoźnika jasne instrukcje, jak złożyć wniosek o odszkodowanie. Nie będą zobowiązani do posiadania w tym celu konta użytkownika ani specjalnej aplikacji. Pasażerowie będą mieli dziewięć miesięcy na złożenie wniosku o odszkodowanie, a linie lotnicze 30 dni na to, aby je wypłacić, powołać się na nadzwyczajne okoliczności lub wyjaśnić, dlaczego odszkodowanie nie zostanie przyznane, oraz poinformować pasażerów, jak mogą złożyć skargę.

– Pasażer nie będzie musiał sięgać po jakąś organizację czy instytucję, która w jego imieniu będzie występowała o odszkodowania i za którą będzie musiał zapłacić – zaznacza europosłanka. – Per saldo jest to absolutnie z korzyścią dla pasażerów, co nie znaczy, że w przyszłości nie wrócimy do tematu waloryzacji kwot. Nie chcieliśmy nadmiernie naciskać na rządy krajów członkowskich, obawiając się, że wynegocjowanie na przykład 50 euro więcej potem odbije się na cenie biletu.

Przewoźnicy lotniczy nadal będą mieli obowiązek dochowania należytej staranności wobec osób, których lot jest opóźniony. Chodzi m.in. o obowiązek zapewnienia posiłku po trzech godzinach oczekiwania oraz noclegu w razie dużych opóźnień.

Przyjęte przepisy obejmują również wzmocnienie praw dla osób o szczególnych potrzebach. W ich świetle rodziny z dziećmi nie będą rozdzielane podczas przydziału miejsc. Przewoźnicy będą musieli umieszczać osoby towarzyszące dziecku poniżej 14. roku życia na sąsiednim siedzeniu bez dodatkowej opłaty.

– Kolejny sukces to zasada „no-show". Do tej pory jeżeli nie wykonaliśmy jednego odcinka lotu, mając bilet na przykład tam i z powrotem, to linie automatycznie anulowały odcinek powrotny czy dalszą podróż. Teraz nie mogą tego robić. Pieniądze zostają nam w kieszeni, bo mamy możliwość realizacji powrotu czy kolejnego odcinka – tłumaczy Elżbieta Łukacijewska. *– Są też uproszczenia dla podróżnych z niepełnosprawnościami i kobiet z dziećmi – na przykład overbooking, czyli to, że ktoś nie wejdzie na pokład, ponieważ linie lotnicze sprzedały więcej biletów, nie może absolutnie dotyczyć osób z niepełnosprawnościami i dzieci.*

Pasażerowie lotniczy nie będą obciążani dodatkowymi opłatami za poprawianie błędów w pisowni imion i nazwisk lub za drukowaną wersję karty pokładowej, jeżeli dokonali już odprawy. Posłowie zabezpieczyli również prawo pasażerów do uzyskania cyfrowych kart pokładowych przy odprawie bez żadnego dodatkowego wniosku ani obowiązku posiadania konta użytkownika lub specjalnej aplikacji.

Nowe przepisy zawierają otwarty wykaz sytuacji nadzwyczajnych. Zaliczają się do nich m.in. katastrofy naturalne, wojna, warunki pogodowe, zakłócanie porządku przez pasażerów, a także strajki pracowników lotnisk, kontroli lotów i obsługi naziemnej.

– Linie lotnicze i państwa członkowskie chciały rozszerzyć katalog sytuacji nadzwyczajnych, kiedy nie moglibyśmy się zwracać o wypłatę odszkodowania. Chcieli, aby taką sytuacją była choroba członka załogi albo usterka samolotu. Gdyby to przeszło, to praktycznie żaden podróżny nie otrzymałby rekompensaty. Nie zgodziliśmy się na to. Jest wyraźna wykładnia Trybunału Sprawiedliwości Unii Europejskiej, co oznacza sytuacja nadzwyczajna – zaznacza europosłanka.

Aby zwiększyć przejrzystość i porównywalność taryf lotniczych, posłowie nalegali, aby zobowiązać linie lotnicze, pośredników i portale wyszukiwania do podawania cen biletu wraz z bagażem podręcznym od początku procesu rezerwacji.

– Ten przepis bardziej dotyczy tanich linii lotniczych, gdzie ceny bagażu często były ukryte. Bilet był tani, a potem się okazywało, że z bagażem cena biletu była podobna do podróży rejsowym lotem. Przy zakupie biletu musi być przedstawiona informacja, ile on kosztuje z bagażem i bez niego, żeby pasażer nie był zaskakiwany niewyobrażalnie wysoką ceną, często wielokrotnie przewyższającą cenę biletu – wyjaśnia Elżbieta Łukacijewska.

Zaktualizowane przepisy wejdą w życie rok i 20 dni po ich opublikowaniu w Dzienniku Urzędowym. Źródło: Newseria (red)

eprasa.pl 3d8ff9a6ce

ZAPRASZAJĄ

GOK PORAJ

WÓJT GMINY PORAJ KATARZYNA KAŹMIERCZAK

Gmina Poraj

GMINNY OŚRODEK KULTURY
im. JANUSZA GNIATKOWSKIEGO W PORAJU

STREFA DOBREJ Muzyki

25 LIPCA 2026

AMFITEATR ŻARKI LETNISKO

START: 17:00

LIVE

G. 18.30

WERONIKA SKALSKA Z ZESPOŁEM

G. 20.30

IGA KOZACKA TRIO

G. 19.30

PIOTR KRAKOWSKI

5 KONCERTÓW 5 RÓŻNYCH BRZMIEŃ

DYSKOTEKA POD GWIAZDAMI Z DJ ZIBI

ŚWIECĄCE BRANSOLETKI DLA KAŻDEGO!

FALA
G. 17.00

MILENA CZERNECKA
G. 17.30

DJ ZIBI
G. 22.00- 24.00

wstęp wolny!

WSPÓŁPRACA
ILONA MAKUCH-SIWEK - RADNA Z ŻAREK LETNISKA

PATRONI MEDIALNI
365 JURA
Kurier Zawierciański
Gazeta Częstochowska
Gazeta myszkowska

PARTNER ZŁOTY
BREL
SOKPOL

PARTNER WSPIERAJĄCY
TO-OPTYK
Międzypowiatowy Bank Spółdzielczy w Myszkowie
mieta

PRZYJACIEL STREFY DOBREJ MUZYKI
DESIGN
APTEKA
euro shop Żarki Letniska
ZOSIEŃKA 1935

eprasa.pl 3d8ff9a6ce

Piłka nożna

PRZEMSZA SIEWIERZ Z DWOMA WYGRANYMI SPARINGAMI

(Siewierz) W pierwszych dniach lipca drużyna LKS-u Przemszy Siewierz rozpoczęli okres przygotowawczy do zbliżającego się nowego sezonu w I lidze śląskiej. Podczas krótkiego okresu przygotowawczego zaplanowane mają oni cztery mecze sparingowe.

W pierwszych dniach lipca drużyna LKS-u Przemszy Siewierz rozpoczęli okres przygotowawczy do zbliżającego się nowego sezonu w I lidze śląskiej. Podczas krótkiego okresu przygotowawczego zaplanowane mają oni cztery mecze sparingowe.

W sobotę 11 lipca w meczu domowym podejmowali Unię Dąbrowę Górniczą. Mecz ten zakończył się wygrana Przemszy 5:2. Bramki dla Siewierza zdobyli Adamiecki, Siwek, Podwapiński, Błaszkiewicz oraz zawodnik testowany.

Kolejny test-mecz rozegrali w w kolejną sobotę, 18 lipca na wyjeździe zagrali z AKS-em Mikołów. To spotkanie również zakończyło się wygraną LKS-u, tym razem 2:0 po bramkach Siwka i Piątkowskiego.

Trzeci sparing zaplanowany był na środę 22 lipca, a ostatni test-mecz zaplanowany jest na sobotę 25 lipca z Zagłębiem II Sosnowiec.

***

LKS Przemsza Siewierz - KS Unia Dąbrowa Górnicza 5:2 (3:1)

Bramki dla Przemszy zdobyli:

D. Adamiecki, J. Siwek, D. Podwapiński, A. Błaszkiewicz, zaw. testowany

***

AKS Mikołów - LKS Przemsza Siewierz 2:0 (2:0)

Bramki dla Przemszy:

J. Siwek (10')

M. Piątkowski (11')

W poniedziałek 29 czerwca podczas spotkania w Śląski Związek Piłki Nożnej został ogłoszony terminarz rundy jesiennej nowego sezonu. Sezon 2026/2027 Przemszy Siewierz rozpocznie w sobotę, 1 sierpnia wyjazdowym spotkaniem z LGKS-em 1938 Podlesianką Katowice. Zakończenie rundy jesiennej zaplanowano na 14 listopada, kiedy to Przemsza zagra na własnym stadionie z beniaminkiem MRKS Czechowice-Dziedzice. (**tu**)

Tenis ziemny

TURNIEJ DEBLOWY MĘŻCZYZN W TENISIE ZIEMNYM

(Myszków) W niedzielę 21 czerwca na Kompleksie Rekreacyjno-Wypoczynkowym „Dotyk Jury" przy ul. Dobrej 9 w Myszkowie odbył się Turniej Deblowy Mężczyzn w Tenisie Ziemnym o Puchar Dyrektora MOSiR Myszków. Do rywalizacji przystąpiło 18 zawodników, tworzących 9 par deblowych.

W niedzielę 21 czerwca na Kompleksie Rekreacyjno-Wypoczynkowym „Dotyk Jury" przy ul. Dobrej 9 w Myszkowie odbył się Turniej Deblowy Mężczyzn w Tenisie Ziemnym o Puchar Dyrektora MOSiR Myszków. Do rywalizacji przystąpiło 18 zawodników, tworzących 9 par deblowych. Turniej prowadzony był przez UKS „LUKA Tenis Myszków" w systemie grupowo-pucharowym. Ze względu na niekorzystne warunki atmosferyczne niedzielne zawody zostały przerwane i dokończone w sobotę 4 lipca. Dzięki temu udało się wyłonić najlepsze pary tegorocznej edycji.

Klasyfikacja końcowa Turnieju Deblowa Mężczyzn w Tenisie Ziemnym o Puchar Dyrektora MOSiR Myszków:

I miejsce – Dariusz Napora i Wojciech Demitrewicz

II miejsce – Damian Przybyło i Przemysław Młynek

III miejsce – Andrzej Kruz i Tomasz Bednarczyk

IV miejsce – Dawid Musialik i Artur Warzecha

(**tu**), **foto:** MOSiR Myszków

Biegi

SIEWIERSKI BIEG TRZECH ZAMKÓW

(Siewierz) W niedzielę 14 czerwca w Siewierzu odbył się „Bieg Trzech Zamków – Siewierz". Po raz kolejny Siewierz stał się areną wyjątkowego wydarzenia sportowego, które stanowi część popularnej Triady Zamkowej, łączącej sportową rywalizację z promocją historycznego dziedzictwa regionu. W rywalizacji wzięło udział 370 uczestników.

W niedzielę 14 czerwca w Siewierzu odbył się „Bieg Trzech Zamków – Siewierz". Po raz kolejny Siewierz stał się areną wyjątkowego wydarzenia sportowego, które stanowi część popularnej Triady Zamkowej, łączącej sportową rywalizację z promocją historycznego dziedzictwa regionu. W rywalizacji wzięło udział 370 uczestników.

Bieg Trzech Zamków zgromadził miłośników aktywnego wypoczynku, którzy stanęli na starcie zlokalizowanym przy siewierskim zamku. Trasa prowadziła przez centrum miasta oraz okoliczne tereny rekreacyjne, pozwalając uczestnikom podziwiać walory krajobrazowe i historyczne Siewierza. Na starcie pojawili się zarówno doświadczeni biegacze, jak i amatorzy oraz uczestnicy marszu Nordic Walking.

Na mecie na wszystkich czekały pamiątkowe medale z ukończenia biegu. Organizatorzy przygotowali również atrakcje dla najmłodszych, dzięki czemu wydarzenie miało charakter rodzinnego święta sportu.

W klasyfikacji generalnej open w Siewierzu zwyciężył Rafał Formicki. Wśród kobiet triumfowała Natalia Rzepka.

Klasyfikacja biegu - mężczyźni:
1 miejsce - Rafał Formicki,
2 miejsce - Andrzej Nowak,
3 miejsce - Tomasz Kapa.

Klasyfikacja biegu - kobiety:
1 miejsce - Natalia Rzepka,
2 miejsce - Anna Janko,
3 miejsce - Agnieszka Piskorz.

Klasyfikacja Nordic Walking - mężczyźni:
1 miejsce - Daniel Romanowski,
2 miejsce - Adrian Szewczykowski,
3 miejsce - Tomasz Sadowski.

Klasyfikacja Nordic Walking - kobiety:
1 miejsce Agnieszka Sittek,
2 miejsce Dorota Bagińska,
3 miejsce Sylwia Kasprzyk.

(**tu**), **foto:** UMiG Siewierz

eprasa.pl 3d8ff9a6ce

WAKACJE Z OSIR-EM

(Zawiercie) Ośrodek Sportu i Rekreacji w Zawierciu zaprasza wszystkich, a w szczególności dzieci i młodzież szkolną do skorzystania z tegorocznej wakacyjnej oferty imprez sportowo-rekreacyjnych i turystycznych. OSiR ze swoją ofertą rusza od 1 lipca.

Jak co roku w okresie wakacji OSiR Zawiercie organizuje szereg zajęć rekreacyjno-sportowych, a także wiele interesujących turniejów w piłkę nożną, piłkę ręczną, siatkówkę, tenisa, speed ball, itp. Do tego liczne warsztaty z tenisa stołowego, piłki nożnej czy samoobrony, dając każdemu możliwość wykazania się oraz spędzenia aktywnie wolnego czasu. W lipcu i sierpniu jak co roku będzie dostępny dla wszystkich chcących oderwać się od miejskiego zgiełku basen przy ulicy Sienkiewicza. Do dyspozycji są również dwie siłownie zewnętrzne przy ul. Wierzbowej i Sikorskiego.

Poniżej prezentujemy program imprez sportowo-rekreacyjnych i turystycznych na najbliższe dwa tygodnie organizowanych przez ośrodek sportu i rekreacji w Zawierciu podczas „Wakacji z OSiR-em 2026".

24 Lipca - Piątek

Pływanie i rekreacja - Basen ul. Sienkiewicza, godz. 10:00 – 18:30

Pływalnia bezpłatnie udostępniona dzieciom i młodzieży szkolnej do 18 lat za okazaniem legitymacji - godz. 10:00 – 14:00, Kryta pływalnia OSiR ul. Pomorska 61

Trening piłki nożnej z Wartą Zawiercie, roczniki: 2022 – 2018 - godz. 16:00 – 17:30, 2017 – 2014 - godz. 17:30 – 19:00, 2013 - 2010 - godz. 19:00 – 20:30, Boisko orzeł ul. Moniuszki 10

27 Lipca - Poniedziałek

Pływanie i rekreacja - Basen ul. Sienkiewicza, godz. 10:00 – 18:30

Pływalnia bezpłatnie udostępniona dzieciom i młodzieży szkolnej do 18 lat za okazaniem legitymacji - godz. 10:00 – 14:00, Kryta pływalnia OSiR ul. Pomorska 61

Gimnastyka dla każdego - Teren OSiR koło tężni solankowej, godz. 11:00 – 12:00

Speed ball – nauka gry - Wewnętrzny parking OSiR ul. Moniuszki 10, godz. 12:00

Trening piłki nożnej z Wartą Zawiercie, roczniki: 2022 – 2018 - godz. 16:00 – 17:30, 2017 – 2014 - godz. 17:30 – 19:00, 2013 - 2010 - godz. 19:00 – 20:30, Boisko orzeł ul. Moniuszki 10

28 Lipca - Wtorek

Pływanie i rekreacja - Basen ul. Sienkiewicza, godz. 10:00 – 18:30

Pływalnia bezpłatnie udostępniona dzieciom i młodzieży szkolnej do 18 lat za okazaniem legitymacji - godz. 10:00 – 14:00, Kryta pływalnia OSiR ul. Pomorska 61

Nordic Walking – uczymy się i doskonalimy technikę - godz. 10:00 – 11:00, Korona stadionu OSiR - zbiórka

Trening Nordic Walking - Stadion OSiR, godz. 09:00 – 10:00

Trening piłki siatkowej z MKS Dwójką - godz. 11:00 – 12:30, Duża hala OSiR I ul. Moniuszki 10

Tenis ziemny dla każdego z UKS Jura Tenis - godz. 15:00 – 16:00, Korty OSiR ul. Moniuszki 10

Zajęcia z samoobrony z Mistrzem Europy Jiu- Jutsu Andrzejem Jabłońskim - godz. 18:00 – 19:30, Mała hala OSiR ul. Moniuszki 10

Trening piłki nożnej z Football Academy, rocznik: 2020 – 2022 - godz. 16:00, Boisko wielofunkcyjne ul. Wierzbowa

Trening piłki nożnej z Football Academy, roczniki: 2019 – 2018 - godz. 16:00, roczniki: 2016 – 2017 - godz. 17:30, roczniki: 2013 - 2014 - godz. 19:00; Boisko orzeł ul. Moniuszki 10

Zajęcia z samoobrony z Mistrzem Europy Jiu- Jutsu Andrzejem Jabłońskim - godz. 18:00 – 19:30, Mała hala OSiR ul. Moniuszki 10

29 Lipca - Środa

Pływanie i rekreacja - Basen ul. Sienkiewicza, godz. 10:00 – 18:30

Pływalnia bezpłatnie udostępniona dzieciom i młodzieży szkolnej do 18 lat za okazaniem legitymacji - godz. 10:00 – 14:00, Kryta pływalnia OSiR ul. Pomorska 61

Kick Boxing z Małpką Zawiercie - Hala OSiR III ul. Piłsudskiego 73a, godz. 9:00 – 10:30

Gimnastyka dla każdego - Teren OSiR koło tężni solankowej, godz. 11:00 – 12:00

Trening piłki nożnej z Wartą Zawiercie, roczniki: 2022 – 2018 - godz. 16:00 – 17:30, 2017 – 2014 - godz. 17:30 – 19:00, 2013 - 2010 - godz. 19:00 – 20:30, Boisko orzeł ul. Moniuszki 10

30 Lipca - Czwartek

Pływanie i rekreacja - Basen ul. Sienkiewicza, godz. 10:00 – 18:30

Nordic Walking – uczymy się i doskonalimy technikę - Korona stadionu OSiR - zbiórka, godz. 10:00 – 11:00

Pływalnia bezpłatnie udostępniona dzieciom i młodzieży szkolnej do 18 lat za okazaniem legitymacji - godz. 10:00 – 14:00, Kryta pływalnia OSiR ul. Pomorska 61

Ogólnorozwojowe zajęcia sportowe z Jurajską Akademią Sportu - Boisko orzeł ul. Moniuszki 10, godz. 10:00 – 11:00

Tenis ziemny dla każdego z UKS Jura Tenis - Korty OSiR ul. Moniuszki 10, godz. 15:00 – 16:00

Trening piłki nożnej z Football Academy, rocznik: 2020 – 2022 - godz. 16:00, Boisko wielofunkcyjne ul. Wierzbowa

Trening piłki nożnej z Football Academy, roczniki: 2019 – 2018 - godz. 16:00, roczniki: 2016 – 2017 - godz. 17:30, roczniki: 2013 - 2014 - godz. 19:00; Boisko orzeł ul. Moniuszki 10

31 Lipca - Piątek

Piłka ręczna dla klas I – III z Fabryką Handballu - godz. 9:30 – 11:00, Duża hala OSiR I ul. Moniuszki 10

Pływanie i rekreacja - Basen ul. Sienkiewicza, godz. 10:00 – 14:00, Park Miejski

Hulajnogi rowerowe – nauka jazdy - godz. 10:00 – 18:30

Ogólnorozwojowe zajęcia sportowe z Jurajską Akademią Sportu - godz. 10:00 – 11:00, Boisko orzeł ul. Moniuszki 10

Pływalnia bezpłatnie udostępniona dzieciom i młodzieży szkolnej do 18 lat za okazaniem legitymacji - godz. 10:00 – 14:00, Kryta pływalnia OSiR ul. Pomorska 61

Trening piłki nożnej z Wartą Zawiercie, roczniki: 2022 – 2018 - godz. 16:00 – 17:30, 2017 – 2014 - godz. 17:30 – 19:00, 2013 - 2010 - godz. 19:00 – 20:30, Boisko orzeł ul. Moniuszki 10

31 Lipca - Piątek

Pływanie i rekreacja - Basen ul. Sienkiewicza, godz. 10:00 – 18:30

Pływalnia bezpłatnie udostępniona dzieciom i młodzieży szkolnej do 18 lat za okazaniem legitymacji - godz. 10:00 – 14:00, Kryta pływalnia OSiR ul. Pomorska 61

Hulajnogi rowerowe – nauka jazdy – Park miejski, godz. 11:30 – 13:00

Trening piłki nożnej z Wartą Zawiercie, roczniki: 2022 – 2018 - godz. 16:00 – 17:30, 2017 – 2014 - godz. 17:30 – 19:00, 2013 - 2010 - godz. 19:00 – 20:30, Boisko orzeł ul. Moniuszki 10

3 Sierpnia - Poniedziałek

Turbokozak z Football Academy – Boisko orzeł ul. Moniuszki 10, godz. 9:00

Pływanie i rekreacja - Basen ul. Sienkiewicza, godz. 10:00 – 18:30

Pływalnia bezpłatnie udostępniona dzieciom i młodzieży szkolnej do 18 lat za okazaniem legitymacji - godz. 10:00 – 14:00, Kryta pływalnia OSiR ul. Pomorska 61

Taneczne poniedziałki – Teren OSiR koło tężni solankowej, godz. 12:00-12:45

Gimnastyka dla każdego - Teren OSiR koło tężni solankowej, godz. 11:00 – 12:00

Speed ball – nauka gry - Wewnętrzny parking OSiR ul. Moniuszki 10, godz. 12:00

Trening piłki nożnej z Wartą Zawiercie, roczniki: 2022 – 2018 - godz. 16:00 – 17:30, 2017 – 2014 - godz. 17:30 – 19:00, 2013 - 2010 - godz. 19:00 – 20:30, Boisko orzeł ul. Moniuszki 10

4 Sierpnia - Wtorek

Pływanie i rekreacja - Basen ul. Sienkiewicza, godz. 10:00 – 18:30

Pływalnia bezpłatnie udostępniona dzieciom i młodzieży szkolnej do 18 lat za okazaniem legitymacji - godz. 10:00 – 14:00, Kryta pływalnia OSiR ul. Pomorska 61

Trening Nordic Walking - Stadion OSiR, godz. 09:00 – 10:00

Tenis ziemny dla każdego z UKS Jura Tenis - godz. 15:00 – 16:00, Korty OSiR ul. Moniuszki 10

Trening piłki nożnej z Football Academy ,rocznik: 2020 – 2022 - godz. 16:00, Boisko wielofunkcyjne ul. Wierzbowa

Hulajnogi rowerowe – nauka jazdy - godz. 10:00 – 18:30

Trening piłki nożnej z Football Academy, roczniki: 2019 – 2018 - godz. 16:00, roczniki: 2016 – 2017 - godz. 17:30, roczniki: 2013 - 2014 - godz. 19:00; Boisko orzeł ul. Moniuszki 10

Zajęcia z samoobrony z Mistrzem Europy Jiu- Jutsu Andrzejem Jabłońskim - godz. 18:00 – 19:30, Mała hala OSiR ul. Moniuszki 10

5 Sierpnia - Środa

Kick Boxing z Małpką Zawiercie - godz. 9:00 – 10:30, Hala OSiR III ul. Piłsudskiego 73a

Pływanie i rekreacja - Basen ul. Sienkiewicza, godz. 10:00 – 18:30

Pływalnia bezpłatnie udostępniona dzieciom i młodzieży szkolnej do 18 lat za okazaniem legitymacji - godz. 10:00 – 14:00, Kryta pływalnia OSiR ul. Pomorska 61

Gimnastyka dla każdego - Teren OSiR koło tężni solankowej, godz. 11:00 – 12:00

Trening piłki nożnej z Wartą Zawiercie, roczniki: 2022 – 2018 - godz. 16:00 – 17:30, 2017 – 2014 - godz. 17:30 – 19:00, 2013 - 2010 - godz. 19:00 – 20:30, Boisko orzeł ul. Moniuszki 10

6 Sierpnia - Czwartek

Piłka ręczna dla rocznika 2021 – Hala OSiR ul. Moniuszki 10, godz. 9:30 – 11:00

Pływanie i rekreacja - Basen ul. Sienkiewicza, godz. 10:00 – 18:30

Nordic Walking – uczymy się i doskonalimy technikę - Korona stadionu OSiR - zbiórka, godz. 10:00 – 11:00

Pływalnia bezpłatnie udostępniona dzieciom i młodzieży szkolnej do 18 lat za okazaniem legitymacji - godz. 10:00 – 14:00, Kryta pływalnia OSiR ul. Pomorska 61

Tenis ziemny dla każdego z UKS Jura Tenis - godz. 15:00 – 16:00, Korty OSiR ul. Moniuszki 10

Tenis ziemny dla każdego z UKS Jura Tenis - Korty OSiR ul. Moniuszki 10, godz. 15:00 – 16:00

Trening piłki nożnej z Football Academy, rocznik: 2020 – 2022 - godz. 16:00, Boisko wielofunkcyjne ul. Wierzbowa

Trening piłki nożnej z Football Academy, roczniki: 2019 – 2018 - godz. 16:00, roczniki: 2016 – 2017 - godz. 17:30, roczniki: 2013 - 2014 - godz. 19:00; Boisko orzeł ul. Moniuszki 10 (tu), foto: OSiR Zawiercie

eprasa.pl 3d8ff9a6ce

Jiu-jitsu

OSTATNI START PRZED PRZERWĄ WAKACYJNA ZAWODNIKÓW MUSASHI

(Żarki Letnisko, Gliwice) W niedzielę 21 czerwca zawodnicy Musashi Żarki Letnisko wzięli udział w zawodach Copa Silesia 13 w Gliwicach. Był to dla nich ostatni turniej w tym sezonie. Oprócz zawodników z naszego regionu w turnieju bało udział kilkadziesiąt akademii i sekcji z całego kraju.

W niedzielę 21 czerwca zawodnicy Musashi Żarki Letnisko wzięli udział w zawodach Copa Silesia 13 w Gliwicach. Był to dla nich ostatni turniej w tym sezonie. Oprócz zawodników z naszego regionu w turnieju bało udział kilkadziesiąt akademii i sekcji z całego kraju.

Wydarzenie odbyło się w hali Widowiskowo-Sportowej Gliwice Sośnica przy ul. Generała Władysława Sikorskiego. Turniej obejmował dwie główne formuły walki: GI (w kimonach) oraz NOGI (bez kimon). Turniej skierowany był do szerokiego grona uczestników od dzieci (4-6 lat, podział na „pierwszy krok" i „zaawansowani") przez młodzików, juniorów, aż po dorosłych i mastersów. Najlepiej z zawodników Musashi Żarki Letnisko zaprezentowała się Julia Krajewska, która jako jedyna tym razem wywalczyła złoto.

Tak prezentują się wyniki zawodników Musashi Żarki Letnisko podczas Copa Silesia 13 w Gliwicach:
Julia Krajewska
Gi – 1. miejsce
NoGi – 3. miejsce
Borys Płatek
Gi – 2. miejsce
NoGi – 2. miejsce
Kuba Kulak
Gi – 2. miejsce
NoGi – 4. miejsce
Tymon Dorobisz
Gi – 3. miejsce
NoGi – 4. miejsce
Weronika Dorobisz
Gi – 5. miejsce
NoGi – 4. miejsce
Dawid Dzięcioł
Gi – 5. miejsce
(**tu**), **foto:** profil na FB Musashi Żarki Letnisko

eprasa.pl 3d8ff9a6ce

OGŁOSZENIA DROBNE

USŁUGI

Instalacje woda- gaz-CO montaż piecy gazowych 601-740-919

Instalacje- Anteny, domofony, kamery, alarmy, napędy do bram 504-564-780

PRANIE DYWANÓW, TAPICEREK. 504-369-534

Meble na wymiar tel. 503-111-231

WYCINKA, PODCINKA DRZEW TRUDNYCH tel. 507-550-862 alpistom.pl

USŁUGI BUDOWLANE

DACHY więźby, usługi dekarskie, podbitki, zadaszenia tarasów. 508-454-992

AZBEST demontaż i utylizacja 791-973-030

Usługi remontowe, gładzie gipsowe, malowanie, kafelkowanie, płyty kartongips. 796-792-214

DOCIEPLENIA BUDYNKÓW- WOLNE TERMINY, solidnie, fachowo i terminowo, kosztorys gratis. Tel. 502-702-175 www.agra-docieplenia.pl

Więźby, pokrycia dachowe, podbitki. 502-023-510 603-968-668

Gładzie, malowanie 600-165-989

Wykonuję Audyty Energetyczne do Programu „Czyste Powietrze" i Świadectwa Energetyczne 691-298-811

USŁUGI BUDOWLANE, PRACE REMONTOWE I WYKOŃCZENIOWE. TEL. 730-558-666

ARTYKUŁY BUDOWLANE

Gładzie, gipsowanie, malowanie, tapetowanie. Solidnie i tanio 508-043-678

MALOWANIE DACHÓW, PODBITKI, MYCIE KOSTKI, ELEWACJI tel. 507-550-862

DOM i OGRÓD

Sprzedam drewno łupane liściaste i iglaste cena od 200 zł 661-050-665

Wyprzedaż tanich płytek 691-072-528

DAM PRACĘ

Pomocnika do prac ciesielsko- dekarskich. 508-454-992

Zatrudnię pracownika do prac przy elewacjach, dociepleniach budynków, prac ogólnobudowlanych. Praca na terenie Myszkowa i Częstochowy. Atrakcyjne warunki. Ubezpieczenie. Praca cały rok. tel. 797-727-171

Zatrudnimy pana na stanowisko gospodarz budynków mieszkaniowych. Mile widziana grupa inwalidzka. Tel. 662-079-468

Polska-Norwegia. Kierowcę C+E zatrudnię. Na stała i na skoczka. Tel. 604-409-779

Zakład cholewkarski przyjmie do pracy szwaczki oraz pomoc szwaczki. 508-316-681

Zatrudnię osobę do sprzątania hali produkcyjnej 607-913-231

Zatrudnię osoby do produkcji obuwia, na montaż i na szwalnie 607-913-231

SZUKAM PRACY

DO DOCIEPLEŃ zatrudnię osoby z doświadczeniem. Atrakcyjne warunki pracy. Więcej tel. 507-431-527

SPRZEDAM

Duży narożnik ze spaniem plus kanapa dwuosobowa w bardzo dobrym stanie 6 tysięcy zł. Telefon: 505-019-599

ODDAM

Oddam za darmo deski szalunkowe długość 7 metrów wysokość 45 cm - 8 sztuk. Telefon: 505-019-599

NIERUCHOMOŚĆ- DO WYNAJĘCIA

Mieszkanie w Myszkowie. 694-470-593

Mam do wydzierżawienia magazyn o powierzchni 1200 m2 Zawiercie ul. Gliniana 63. Telefon: 505-019-599

NIERUCHOMOŚĆ- SPRZEDAM

Sprzedam działkę 1399 m w Pustkowiu Lgockim gmina Koziegłowy przeznaczoną pod budowę - uzbrojona (woda, prąd). Tel. 606-406-696

Myszków okolice. Dom nowy 140 mkw/960 mkw 455 tys zł. 604-323-822

Myszków okolica dom + zabudowania gospodarcze, działka 3500m2 360 tys. zł tel. 604-323-822

Myszków okolica dom + zabudowania gospodarcze, działka 3500m2 360 tys. zł tel. 604-323-822

NIERUCHOMOŚĆ- KUPIĘ

PILNIE KUPIĘ MIESZKANIE W ZAWIERCIU LUB MYSZKOWIE 511-466-499

AUTO- SPRZEDAM

Mazda 6, 2010r, 2,2D, czarna. Oryginalny lakier, stan bdb. 2 komplety opon. 602-666-855

Ford Kuga 2009r, 2,0D, czarna, bezwypadkowa, I właściciel, nawigacja, kamera, 2 komplety opon. 602-666-855

AUTO- MOTO CZĘŚCI- SPRZEDAM

Opony z felgami po jednym sezonie Toyota, RAF 4 roz. 215x70x1, letnie opony 14, 17, 18 tel. 669-842-245

AUTO- MOTO USŁUGI

Blacharstwo samochodowe. Myszków, Waryńskiego 7A tel. 511-038-136.

PRZEŁAM RUTYNĘ W DOBRYM STYLU

JUŻ OD 1 135 ZŁ NETTO/MIES. W FORD AMBASADOR

JEDYNIE 6 900 ZŁ WPŁATY WŁASNEJ

Ford Frank-Cars

42-200 Częstochowa Jagiellońska 143/151 (34) 365 05 75 www.frank-cars.pl

READY SET Ford

Boisz się kontroli w sypialni? WYNAJMIJ ADRES FIRMOWY! w START-up Cafe

Rozpoczynasz działalność, zakładając np. sklep internetowy, ale boisz się kosztów wynajęcia lokalu. Nawet najmniejsze biuro to czynsz, prąd, ogrzewanie. Wiele osób w takiej sytuacji rejestruje firmę w miejscu zamieszkania, w domu, mieszkaniu. To rozwiązanie ma jedną ogromną wadę: kontrola skarbówki, ZUS-u, sanepidu a nawet Inspekcji Pracy może się zastać w sypialni! Myjesz zęby, a tu kontrola US!

Możesz tego uniknąć wynajmując adres dla firmy!

START-up Cafe ul. Sikorskiego 53/3

Twoja firma może mieć prestiżowy adres jak Gazeta Myszkowska!

PAKIET PODSTAWOWY- adres dla firmy (umowa najmu) odbiór i przekazywanie korespondencji

PAKIET BIZNES- PODSTAWOWY + miejsce na przechowywanie dokumentacji, możliwość korzystania z komputera, internetu

PAKIET BIZNES PREMIUM -PAKIET BIZNES +serwis kawowy, pokój do spotkań z kontrahentami, dostęp do urządzeń biurowych (ksero, drukarka), obsługa sekretariatu.

Twoje prawdziwe biuro bez wysokich kosztów utrzymania biura!

Usługę START-up Cafe oferuje MyszPress s.c. z siedzibą w Myszkowie ul. Sikorskiego 53/3 tel. 34 3137120. Kontakt: jaroslaw.mazanek@myszpress.pl tel. 602 514030

SKŁAD OPAŁU

DAREX PHU

WĘGIEL W SPRZEDAŻY

Myszków ul.Kopernika 5

tel. 34/313 13 57
tel. 604-409-779

- PELET
- MIAŁ
- ORZECH
- KOSTKA
- EKO GROSZEK 1150zł/tona!

PAKOWANY LUB LUZEM

W obrębie 20 km od 2 ton transport- GRATIS!

eprasa.pl 3d8ff9a6ce

SPRZEDAM MASZYNY ROLNICZE

Sprzedam kosiarkę rotacyjną 576-315-335.

Sprzedam ciągnik S15- podnośnik, kabina, rozrusznik, cena 2950 zł 608-480-589.

Wywrotka D-47 tel. 785-194-942.

Prasa SIMPA Z-224, 1997r, brony piątki, zgrabiarka 7-gwiazdowa. 666-661-732.

Sprzedam pras kostkująca Riwiera Casalis stan b.dobry tel. 503-422-786.

ROLNICTWO

Facelia sprzedam. 668-430-173.

SPRZEDAM 9 M PSZENŻYTA, KULTYWATOR, DMUCHAWCE DO SIANA. 519-023-353.

DAREX PHU

KIEROWCĘ C +E
zatrudnimy **na skoczka**
Na miejscu do 100 km od Myszkowa
oraz dorywczo na Norwegię

tel. 34 313 13 57, 604-409-779

Gabinet Weterynaryjny
"MATWET"
Lek. wet. Mateusz Piecuch
Żarki Letnisko, ul. Jasna 4
tel. 608/062-916

SPRZEDAŻ POKRYĆ DACHOWYCH

Kompleksowe pokrycia dachowe
tel. 739 011 775
Myszków ul. Dworska 69

Wyciąg z ogłoszenia Wójta Gminy Poraj o drugim ustnym przetargu nieograniczonym

na sprzedaż prawa własności nieruchomości gruntowej **oznaczonej numerem ewidencyjnym 1936 o pow. 890 m² położonej w miejscowości Wysoka Lelowska**,

Cena wywoławcza za przedmiotową nieruchomość wynosi: **26500,00 zł + 23%VAT**

(słownie : dwadzieścia sześć tysięcy pięćset złotych 00/100)

Wadium wnoszone w pieniądzu stanowi **5.300,00 zł**. (słownie: pięć tysięcy trzysta złotych 00/100)

Przedmiotem przetargu jest niżej wymieniona nieruchomość: **Nieruchomość oznaczona numerem ewidencyjnym 1936 o pow. 890 m² położona w miejscowości Wysoka Lelowska**, opisana w księdze wieczystej CZ1M/00020348/9. Działka zgodnie z miejscowym planem zagospodarowania przestrzennego przeznaczona jest pod zabudowę letniskową C16 ML. Działka o kształcie prostokąta, pas gruntu porośnięty roślinnością zielną. Dostęp do działki odbywa się drogami śródpolnymi, nieutwardzonymi. Nieruchomość ma charakter rolny.

Przetarg na w/w nieruchomość odbędzie się 25 sierpnia 2026 r. o godz. 11:30 w Urzędzie Gminy Poraj- sala 218.

Ogłoszenie Wójta Gminy Poraj o przetargu zawierające szczegółowe informacje wywieszone jest na tablicy informacyjnej w siedzibie Urzędu Gminy Poraj przy ulicy Jasnej 21 w Poraju oraz na stronie https://bip.ugporaj.pl/.

Dodatkowych informacji dotyczących nieruchomości udziela się w siedzibie Urzędu Gminy Poraj ul. Jasna nr 21, pokój 103 lub telefonicznie pod numerem 34 314 52 51 w. 46.

Wyciąg z ogłoszenia Wójta Gminy Poraj o drugim ustnym przetargu nieograniczonym

na sprzedaż prawa własności nieruchomości gruntowej **oznaczonej numerem ewidencyjnym 1935 o pow. 1580 m² położonej w miejscowości Wysoka Lelowska**,

Cena wywoławcza za przedmiotową nieruchomość wynosi: **47000,00 zł + 23%VAT**

(słownie : czterdzieści siedem tysięcy 00/100)

Wadium wnoszone w pieniądzu stanowi **9.400,00 zł**. (słownie: dziewięć tysięcy czterysta złotych 00/100)

Przedmiotem przetargu jest niżej wymieniona nieruchomość: **Nieruchomość oznaczona numerem ewidencyjnym 1935 o pow. 1580 m² położona w miejscowości Wysoka Lelowska**, opisana w księdze wieczystej CZ1M/00020348/9. Działka zgodnie z miejscowym planem zagospodarowania przestrzennego przeznaczona jest pod zabudowę letniskową C16 ML. Działka o kształcie prostokąta, pas gruntu porośnięty roślinnością zielną. Dostęp do działki odbywa się drogami śród polnymi, nieutwardzonymi.

Przetarg na w/w nieruchomość odbędzie się 25 sierpnia 2026 r. o godz. 10:30 w Urzędzie Gminy Poraj - sala 218.

Ogłoszenie Wójta Gminy Poraj o przetargu zawierające szczegółowe informacje wywieszone jest na tablicy informacyjnej w siedzibie Urzędu Gminy Poraj przy ulicy Jasnej 21 w Poraju oraz na stronie https://bip.ugporaj.pl/.

Dodatkowych informacji dotyczących nieruchomości udziela się w siedzibie Urzędu Gminy Poraj ul. Jasna nr 21, pokój 103 lub telefonicznie pod numerem 34 314 52 51 w. 46.

ZAPROSZENIE DO SKŁADANIA OFERT

na dzierżawę części nieruchomości z przeznaczeniem na posadowienie i eksploatację automatu do sprzedaży zniczy („zniczomatu")

I. Zamawiający
SANIKO BIS Sp. z o.o.
ul. Prusa 70
42-300 Myszków

zaprasza zainteresowanych przedsiębiorców do składania ofert na dzierżawę części nieruchomości zlokalizowanej przy Cmentarzu Komunalnym w Myszkowie przy ul. Jana Pawła II, z przeznaczeniem na ustawienie oraz prowadzenie automatu do całodobowej sprzedaży zniczy i akcesoriów cmentarnych.

II. Przedmiot zaproszenia
Przedmiotem zaproszenia jest wybór operatora, który:
- dostarczy, zainstaluje i uruchomi automat sprzedażowy,
- będzie odpowiedzialny za jego bieżące zaopatrzenie, serwis oraz utrzymanie w należytym stanie technicznym i estetycznym,
- będzie prowadził sprzedaż zgodnie z obowiązującymi przepisami prawa.

III. Wymagania wobec oferenta
Oferent powinien:
- prowadzić działalność gospodarczą w zakresie obsługi automatów vendingowych lub handlu,
- posiadać doświadczenie w eksploatacji urządzeń samoobsługowych lub przedstawić koncepcję ich obsługi,
- zapewnić całodobowy monitoring stanu urządzenia oraz usuwanie awarii w możliwie najkrótszym terminie,
- utrzymywać porządek wokół automatu.

IV. Oferta powinna zawierać
- Dane oferenta.
- Opis proponowanego automatu.
- Wizualizację lub zdjęcia urządzenia.
- Proponowaną wysokość miesięcznego czynszu dzierżawnego netto.
- Informację o czasie obowiązywania umowy.
- Informację o przewidywanym terminie montażu.
- Dane kontaktowe osoby upoważnionej do reprezentowania oferenta.

V. Kryteria oceny ofert
Przy wyborze oferty będą brane pod uwagę w szczególności:
- wysokość oferowanego czynszu,
- estetyka i funkcjonalność urządzenia,
- doświadczenie oferenta,
- termin uruchomienia automatu,
- warunki serwisu i utrzymania.

VI. Termin i sposób składania ofert
Oferty należy składać w formie pisemnej lub elektronicznej do dnia 31.08.2026r.

VII. Informacje dodatkowe
- Zamawiający zastrzega sobie prawo do negocjacji warunków z wybranymi oferentami.
- Zamawiający zastrzega sobie prawo do unieważnienia postępowania bez podania przyczyny.
- Złożenie oferty nie rodzi po stronie Zamawiającego obowiązku zawarcia umowy.

Osoba do kontaktu:
Mariusz Mszyca
tel. 600065202,
e-mail: m.mszyca@sanikobis.pl

eprasa.pl 3d8ff9a6ce

Letnie desery bez pieczenia- cztery pomysły idealne na upalne dni

Kiedy temperatura za oknem przekracza 30 stopni, ostatnią rzeczą, na którą mamy ochotę, jest rozgrzewanie piekarnika. Na szczęście wiele efektownych deserów można przygotować bez pieczenia. Są lekkie, pełne sezonowych owoców i doskonale sprawdzają się podczas letnich spotkań z rodziną i przyjaciółmi.

Sernik na zimno z malinami

Składniki
- 500 g twarogu sernikowego
- 250 ml śmietanki 30%
- 3 łyżki cukru pudru
- 2 łyżeczki żelatyny
- 250 g malin
- 150 g herbatników

Przygotowanie

Herbatniki ułożyć na spodzie formy. Śmietankę ubić i połączyć z twarogiem. Dodać rozpuszczoną żelatynę. Wyłożyć masę na spód i udekorować malinami. Schłodzić przez minimum 4 godziny.

Pucharki z mascarpone i sezonowymi owocami

Składniki
- 250 g mascarpone
- 200 ml śmietanki 30%
- 2 łyżki cukru pudru
- truskawki
- maliny
- borówki

Przygotowanie

Ubić śmietankę z cukrem i połączyć z mascarpone. Układać warstwami z owocami w szklanych pucharkach.

Deser z owocami i mrożonym twistem

Składniki
- 250 g mascarpone
- 200 ml śmietanki 30%
- 150 g truskawek
- 100 g borówek
- 1 opakowanie mrożonych owoców w czekoladzie Chillberry

Przygotowanie

Przygotować krem z mascarpone i śmietanki. Układać warstwami z owocami. Tuż przed podaniem dodać mrożone owoce w czekoladzie Chillberry.

Połączenie świeżych owoców i schłodzonych owoców w czekoladzie daje efekt przypominający deser lodowy.

Tiramisu truskawkowe

Składniki
- 250 g mascarpone
- 200 ml śmietanki 30%
- 200 g truskawek
- 150 g biszkoptów
- 2 łyżki cukru pudru

Przygotowanie

Truskawki zblendować na mus. Śmietankę ubić i połączyć z mascarpone. W pucharkach układać naprzemiennie biszkopty, mus truskawkowy oraz krem. Schłodzić przez minimum 2 godziny.

Letnie desery nie muszą być skomplikowane. Wystarczy kilka składników, sezonowe owoce i odrobina czasu, by przygotować słodkości, które sprawdzą się podczas każdego wakacyjnego spotkania.

Źródło przepisów: Dwór Korona Karkonoszy

Wyciąg z ogłoszenia Wójta Gminy Poraj o drugim ustnym przetargu nieograniczonym

na sprzedaż prawa własności nieruchomości gruntowej **oznaczonej numerem ewidencyjnym 235 o pow. 3669 m² położona w miejscowości Wysoka Lelowska**,

Cena wywoławcza za przedmiotową nieruchomość wynosi: **33200,00 zł** (słownie : trzydzieści trzy tysiące dwieście złotych 00/100)

w tym: 16350,40 zł +23% VAT – część pod zabudowę mieszkaniową i zagrodową

16.187,00 zł – cześć rolna

Wadium wnoszone w pieniądzu stanowi **6600,00 zł**. (słownie: sześć tysięcy sześćset złotych)

Nieruchomość oznaczona numerem ewidencyjnym 235 o pow. 3669 m² położona w miejscowości Wysoka Lelowska, opisana w księdze wieczystej CZ1M/00020348/9. Nieruchomość gruntowa posiada przeznaczenie mieszane: na powierzchni około 550 m2 przeznaczona jest pod teren zabudowy mieszkaniowej jednorodzinnej MN, natomiast w pozostałej części pod tereny rolne. Użytkowana rolniczo. Zapewniony jest dojazd drogą asfaltową. Działka zlokalizowana w sąsiedztwie pojedynczej zabudowy.

Przetarg na w/w nieruchomość odbędzie 25 sierpnia 2026 r. o godz. 10:00 w Urzędzie Gminy Poraj - sala 218.

Ogłoszenie Wójta Gminy Poraj o przetargu zawierające szczegółowe informacje wywieszone jest na tablicy informacyjnej w siedzibie Urzędu Gminy Poraj przy ulicy Jasnej 21 w Poraju oraz na stronie https://bip.ugporaj.pl/.

Dodatkowych informacji dotyczących nieruchomości udziela się w siedzibie Urzędu Gminy Poraj ul. Jasna nr 21, pokój 103 lub telefonicznie pod numerem 34 314 52 51 w. 46.

Wyciąg z ogłoszenia Wójta Gminy Poraj o drugim ustnym przetargu ograniczonym

na sprzedaż prawa własności nieruchomości gruntowej **oznaczonej numerem ewidencyjnym 1511/1 o pow. 1,6329 ha położonej w miejscowości Włodowice**,

Cena wywoławcza za przedmiotową nieruchomość wynosi: **72.000,00 zł**

(słownie : siedemdziesiąt dwa tysiące złotych 00/100)

Wadium wnoszone w pieniądzu stanowi **14 000 zł**.(słownie:czternaście tysięcy złotych 00/100)

Przedmiotem przetargu jest niżej wymieniona nieruchomość: **Nieruchomość oznaczona numerem ewidencyjnym 1511/1 o pow. 1,6329 ha położona w miejscowości Włodowice**, opisana w księdze wieczystej CZ1M/00081053/9. Nieruchomość gruntowa obejmuje działkę rolną w kształcie prostokąta o szerokości około 40m. Zgodnie z zapisami planu miejscowego działka przeznaczona jest pod tereny rolne (symbol planu R2). Nieruchomość zlokalizowana w pośredniej lokalizacji z dojazdem drogą śródpolną – około 300metrów od drogi asfaltowej, w otoczeniu działki znajdują się pola uprawne, do najbliższej zabudowy około 200 metrów. Teren działki jest lekko pofałdowany, przeważają grunty klasy V i IVb.

Warunki nabycia nieruchomości: Z uwagi na fakt, że przedmiotem przetargu jest nieruchomość rolna zastosowanie mają przepisy ustawy z dnia 11 kwietnia 2003 roku o kształtowaniu ustroju rolnego (t.j. Dz. U. z 2025 r. poz. 1653 z późniejszymi zmianami). Nabywcą nieruchomości rolnej może być wyłącznie rolnik indywidualny chyba że ustawa – art.2a stanowi inaczej.

Przetarg na w/w nieruchomość odbędzie się 27 sierpnia 2026 r. o godz. 10:00 w Urzędzie Gminy Poraj - sala 218.

Ogłoszenie Wójta Gminy Poraj o przetargu zawierające szczegółowe informacje wywieszone jest na tablicy informacyjnej w siedzibie Urzędu Gminy Poraj przy ulicy Jasnej 21 w Poraju oraz na stronie https://bip.ugporaj.pl/.

Dodatkowych informacji dotyczących nieruchomości udziela się w siedzibie Urzędu Gminy Poraj ul. Jasna nr 21, pokój 103 lub telefonicznie pod numerem 34 314 52 51 w. 46.

Czas na zakupy wyprawki szkolnej? 300 zł od ZUS może się przydać

Wakacje trwają w najlepsze, ale wielu rodziców już myśli o nowym roku szkolnym, kompletując wyprawkę szkolną. ZUS rozpoczął wypłaty świadczenia z programu Dobry Start. Do 17 lipca rodzice i opiekunowie w województwie śląskim złożyli 167 tys. wniosków, a w całym kraju do ZUS wpłynęło blisko 1,4 mln wniosków.

Program Dobry Start to jednorazowe wsparcie w wysokości 300 zł na wyprawkę szkolną. Rodzice mogą przeznaczyć je na podręczniki, zeszyty, przybory szkolne, sprzęt komputerowy czy inne wyposażenie potrzebne do nauki.

Od początku lipca do ZUS wpłynęło już prawie 1,4 mln wniosków. Dotyczą one ponad 2 mln dzieci. Zakład wypłacił do tej pory niemal 173 mln zł.

- *W województwie śląskim złożono 167 tys. wniosków na ponad 239 tys. dzieci. Na konta rodziców i opiekunów w naszym regionie wpłynęło 18,8 mln zł* – informuje Beata Kopczyńska, regionalna rzeczniczka prasowa ZUS w województwie śląskim.

eprasa.pl 3d8ff9a6ce

WÓJT GMINY PORAJ
Informuje, że w siedzibie Urzędu Gminy Poraj
przy ulicy Jasnej 21
oraz na stronie Biuletynu Informacji Publicznej
http://bip.ugporaj.pl/

zostały wywieszone na okres 21 dni,
tj. od dnia 24.07.2026 r. do dnia 14.08.2026 r.
wykaz nr 11/2026 oraz wykaz 12/2026.

Wyciąg z ogłoszenia Wójta Gminy Poraj o drugim ustnym przetargu nieograniczonym

na sprzedaż prawa własności nieruchomości gruntowej **oznaczonej numerem ewidencyjnym 232 o pow. 2123 m² położonej w miejscowości Wysoka Lelowska**,

Cena wywoławcza za przedmiotową nieruchomość wynosi: **19100,00 zł** (słownie : dziewiętnaście tysięcy sto złotych 00/100)

w tym: 9796,70 zł +23% VAT – część pod zabudowę mieszkaniową i zagrodową

7050,00 zł – cześć rolna

Wadium wnoszone w pieniądzu stanowi **3800,00 zł**. (słownie: trzy tysiące osiemset złotych)

Działka oznaczona numerem ewidencyjnym 232 o pow. 2123 m² opisana w księdze wieczystej CZ1M/00096371/2. Nieruchomość gruntowa posiada przeznaczenie mieszane: na powierzchni około 550 m2 przeznaczona jest pod teren zabudowy mieszkaniowej jednorodzinnej MN, natomiast w pozostałej części pod tereny rolne. Użytkowana rolniczo. Zapewniony jest dojazd drogą asfaltową. Działka zlokalizowana w sąsiedztwie pojedynczej zabudowy. Działka jest nieuzbrojona. W pasie drogowym ul. Zielonej przy której położona jest działka 232, dostępna jest sieć wodociągowa, elektroenergetyczna oraz kanalizacyjna.

Przetarg na w/w nieruchomość odbędzie się 25 sierpnia 2026 r. o godz. 11:00 w Urzędzie Gminy Poraj- sala 218.

Ogłoszenie Wójta Gminy Poraj o przetargu zawierające szczegółowe informacje wywieszone jest na tablicy informacyjnej w siedzibie Urzędu Gminy Poraj przy ulicy Jasnej 21 w Poraju oraz na stronie https://bip.ugporaj.pl/.

Dodatkowych informacji dotyczących nieruchomości udziela się w siedzibie Urzędu Gminy Poraj ul. Jasna nr 21, pokój 103 lub telefonicznie pod numerem 34/314 52 51 w. 46.

Wyciąg z ogłoszenia Wójta Gminy Poraj o drugim ustnym przetargu ograniczonym

na sprzedaż prawa własności nieruchomości gruntowej **oznaczonej numerem ewidencyjnym 430 o pow. 1,2123 ha położonej w miejscowości Przybynów**,

Cena wywoławcza za przedmiotową nieruchomość wynosi: **37.000,00 zł**

(słownie : trzydzieści siedem tysięcy złotych 00/100)

Wadium wnoszone w pieniądzu stanowi **7400,00 zł**.(słownie:siedem tysięcy czterysta złotych 00/100)

Przedmiotem przetargu jest niżej wymieniona nieruchomość: **Nieruchomość oznaczona numerem ewidencyjnym 430 o pow. 1,2120 ha położona w miejscowości Przybynów**, opisana w księdze wieczystej CZ1M/00096373/6. Nieruchomość gruntowa niezabudowana. Zgodnie z ewidencją gruntów działka obejmuje użytki: nieużytki N o pow.0,0022 ha, łąki trwałe ŁIII o pow. 0,5626ha, łąki trwałe LIV o pow. 0,2200 ha oraz grunty orne RIVb o pow. 0,4272 ha. Nad częścią działki przebiega linia średniego napięcia. Zgodnie z miejscowym planem zagospodarowania przestrzennego działka położona jest na terenach rolnych, oznaczonych symbolem R. Teren działki jest obecnie nieużytkowany, miejscami zakrzaczony i porośnięty samosiewem. Z oględzin wynika, że działka ma charakter gruntu otwartego, częściowo porośniętego młody drzewostanem i roślinnością spontaniczną. Kształt działki jest zbliżony do prostokąta. Dojazd do nieruchomości jest słaby i odbywa się drogą polną. Otoczenie stanowią tereny rolne oraz nieużytkowane.

Warunki nabycia nieruchomości: Z uwagi na fakt, że przedmiotem przetargu jest nieruchomość rolna zastosowanie mają przepisy ustawy z dnia 11 kwietnia 2003 roku o kształtowaniu ustroju rolnego (t.j. Dz. U. z 2025 r. poz. 1653 z późniejszymi zmianami). Nabywcą nieruchomości rolnej może być wyłącznie rolnik indywidualny chyba że ustawa – art.2a stanowi inaczej.

Przetarg na w/w nieruchomość odbędzie się 27 sierpnia 2026 r. o godz. 11:00 w Urzędzie Gminy Poraj - sala 218.

Ogłoszenie Wójta Gminy Poraj o przetargu zawierające szczegółowe informacje wywieszone jest na tablicy informacyjnej w siedzibie Urzędu Gminy Poraj przy ulicy Jasnej 21 w Poraju oraz na stronie https://bip.ugporaj.pl/.

Dodatkowych informacji dotyczących nieruchomości udziela się w siedzibie Urzędu Gminy Poraj ul. Jasna nr 21, pokój 103 lub telefonicznie pod numerem 34 314 52 51 w. 46.

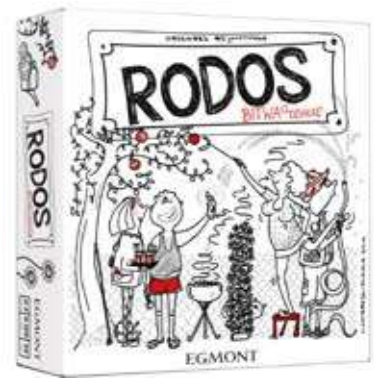

Gra Rodos

Autor/Twórca: Grzegorz Rejchtman
Wydawca: Egmont

Grunt to działka… i kiełbaska z grilla!

Witamy w rodzinnych ogródkach działkowych otoczonych siatką!

Każdy gracz wciela się w działkowicza, który pragnie stworzyć największą i najpiękniejszą działkę na terenie RODOS. Celem jest posiadanie jak największego obszaru sąsiadujących ze sobą grządek tego samego rodzaju (czyli koloru) na koniec gry.

Pomidory kontra sałata – walka o najpiękniejszy ogródek trwa!

RODOS to nie tylko gra, to epicka bitwa między działkowiczami o największą, najbardziej kolorową działkę w mieście. Zasiej, ogrodź i wygraj! Układaj kafelki, stawiaj płotki i powiększaj swoje RODOS – tu każdy metr ziemi to prestiż, a każda grządka to krok do działkowej chwały!

Każdy gracz uprawia coś innego:
Pomidory – gracz czerwony
Sałatę – gracz zielony
Słoneczniki – gracz żółty
Kwiaty – gracz niebieski

Wygrywa działkowicz, który posiada największy ogród, czyli najwięcej połączonych grządek swojego koloru (uwzględniając te połączone płotkami).

Czy Twoje pomidory, sałata, słoneczniki lub kwiaty zajmą największy kawałek RODOS?

Czas rozłożyć kafelki, wbić płotki i… zaczynamy działkowanie!

Wyciąg z ogłoszenia o przetargu

BURMISTRZ MIASTA MYSZKOWA OGŁASZA:

Pierwszy przetarg ustny nieograniczony na **sprzedaż prawa własności** nieruchomości położonej w Myszkowie obręb Myszków, stanowiącej własność Gminy Myszków

Lp.	Nr działki	Pow. w m²	Nr KW	Położenie	Przeznaczenie w miejscowym planie zagospodarowania przestrzennego	Opis nieruchomości	Cena wywoławcza nieruchomości (zł)
1	2	3	4	5	6	7	8
1	6260/5	50	CZ1M/00118162/5	Myszków (obręb Myszków) ul. Zielona	Nieruchomość znajduje się w granicach miejscowego planu zagospodarowania przestrzennego miasta Myszkowa, na terenie oznaczonym symbolem: 12 MN – zabudowa mieszkaniowa jednorodzinna, na podstawie Uchwały Nr XXIV/191/12 Rady Miasta w Myszkowie z dnia 22 listopada 2012r. w sprawie miejscowego planu zagospodarowania przestrzennego miasta Myszkowa. Tekst planu został opublikowany w Dz.U. Woj. Śl. Poz.40 dnia 03.01.2013r.) Pełny tekst planu znajduje się na stronie internetowej Urzędu Miasta Myszkowa: http://bip.mistomyszkow.pl	Działka nr ewid.6260/5 jest niezabudowana. Na działce znajduje część ogrodzenia i bramy wjazdowej posesji przy ul. Zielonej 1 oraz naniesienia roślinne – drzewo liściaste kilkunastoletnie. Przez działkę przechodzi fragment linii elektroenergetycznej.	8000 zł + podatek VAT 23 % *

*do wylicytowanej w przetargu ceny zostanie doliczony podatek VAT wg stawki obowiązującej w dniu sprzedaży

1.Przetarg odbędzie się w dniu **25.08.2026r. o godz.10.00** w sali nr 214 /sala obrad/ Urzędu Miasta Myszkowa ul. Kościuszki nr 26, 42-300 Myszków.

2.Warunkiem przystąpienia do przetargu jest wniesienie **wadium** w wysokości **10%** ceny wywoławczej tj. **800,00 zł** w pieniądzu na rachunek: Urzędu Miasta w Myszkowie Nr **92 1600 1462 1746 4218 1000 0004** w terminie do dnia **19.08.2026r.** Za datę wniesienia wadium uważa się datę wpływu środków pieniężnych na rachunek Urzędu Miasta w Myszkowie.

3.Osoby zainteresowane szczegółowe informacje o przetargu mogą uzyskać w Urzędzie Miasta Myszkowa, ul. Kościuszki 26, 42-300 Myszków tel. (034) 313 26 82 wew. 139 lub 135.

4.Wpłacenie wadium równoznaczne jest z zapoznaniem się i akceptacją warunków zawartych w ogłoszeniu o przetargu i regulaminie jego przeprowadzenia oraz potwierdzeniem przez potencjalnego Nabywcę faktu zapoznania się ze stanem prawnym faktycznym nieruchomości.

5.Ogłoszenie o przetargu wywiesza się na tablicy ogłoszeń w siedzibie Urzędu Miasta Myszkowa, ul. Kościuszki 26, 42-300 Myszków oraz zamieszcza się na stronie internetowej www.miastomyszkow.pl_Inwestorzy/Przetargi/Przetargi poza ustawą PZP orazhttp://bipmyszkow.pl. /Przetargi /Zapytania ofertowe- Przetargi poza ustawą PZP. Wyciąg z niniejszego ogłoszenia o przetargu zamieszcza się w prasie lokalnej. Regulamin przetargu wraz z załącznikiem jest dostępny na stronie internetowej www.miastomyszkow.pl Inwestorzy/Przetargi/Przetargi poza ustawą PZP oraz http://bip.miastomyszkow.pl Przetargi/Zapytania ofertowe- Przetargi poza ustawą PZP oraz w siedzibie Urzędu Miasta Myszkowa, pok. 209.

eprasa.pl 3d8ff9a6ce

KRZYŻÓWKA Nr 30 (2026)

Litery z pól od 1 do 28 utworzą rozwiązanie:

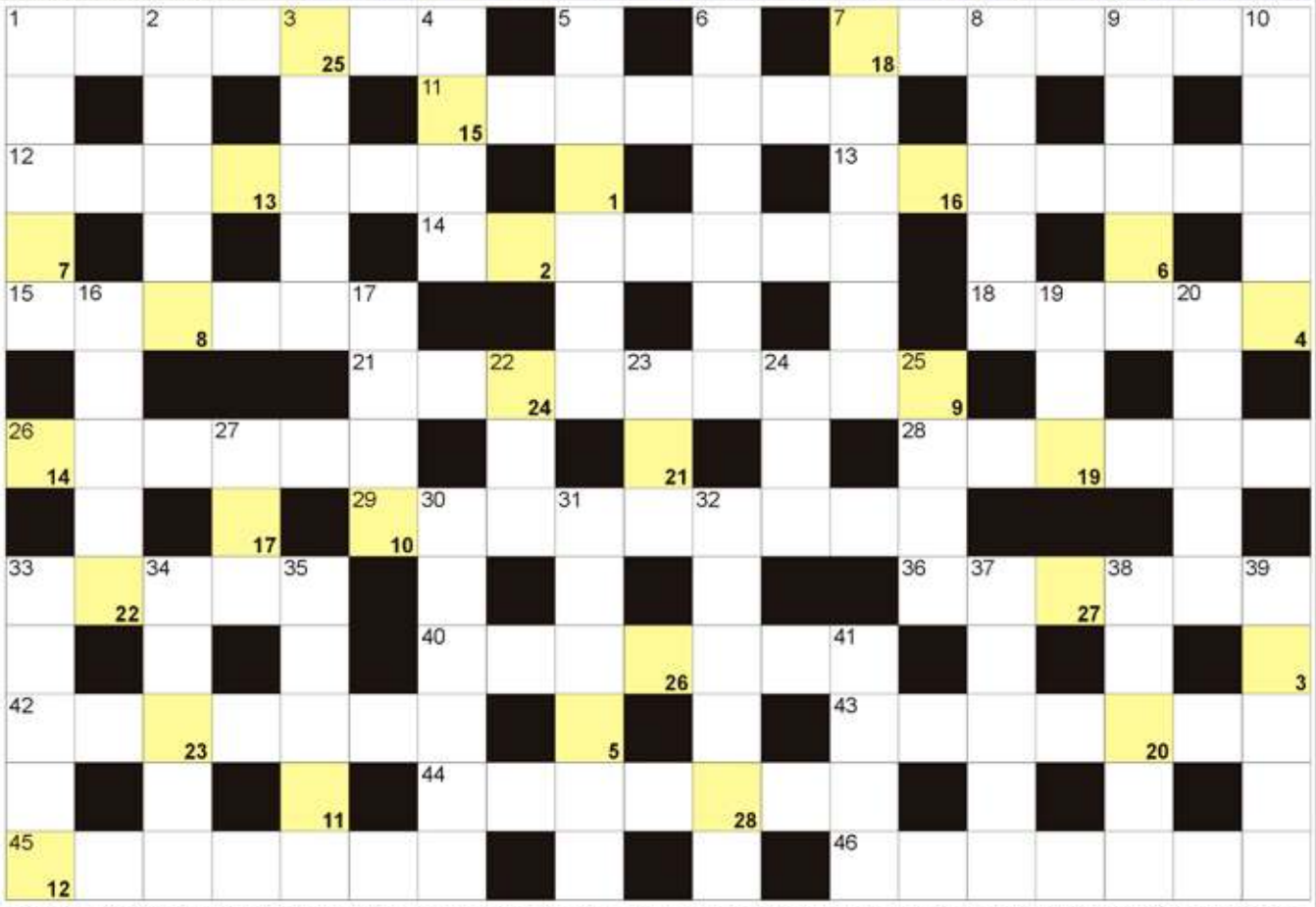

POZIOMO: 1) rezygnacja lub odwołanie ministra; 7) zeznaje w sądzie co widział; 11) lipiec lub październik; 12) i ziemniak, i burak; 13) wynik mnożenia; 14) ambulans na sygnale; 15) Masterton, znany brytyjski pisarz; 18) przeciwieństwo diabła; 21) żelazny to stali, oddani wyborcy partii; 26) bardzo rzadki okaz; 28) dawny żołnierz w zbroi; 29) kwadratowa czapka wojskowa; 33) stolica Maroka; 36) zatrudnia listonoszy; 40) rodzinne miasto Pawła Kukiza; 42) kobieta pozująca malarzowi; 43) antonim wyżyny; 44) ostry odłamek drewna pod skórą; 45) letnie obuwie; 46) proces niszczenia metali.

PIONOWO: 1) żuraw na budowie; 2) Dąbrowska, napisała powieść "Noce i Dnie"; 3) duma łabędzia i żyrafy; 4) stan nagłego szału i furii; 5) Sienkiewicz, polski pisarz; 6) pierwsze nad parterem; 7) nośna w mieszkaniu; 8) święty obraz w cerkwi; 9) wewnętrzne lub zewnętrzne z klamką; 10) Panamski lub Sueski dla statków; 16) wdowia lub socjalna z ZUS; 17) sto centymetrów; 19) ciemna pora dnia; 20) statek marynarki wojennej; 22) elektrokardiografia w skrócie; 23) trotyl dla chemika; 24) ... Mariański na Oceanie Spokojnym; 25) rozkładane schodki na statek; 27) Koreańska marka samochodów; 30) resztki z produkcji w fabryce; 31) pośredni podatek od trunków i tytoniu; 32) japońska mafia; 33) mecz bez zwycięzcy; 34) kolarski pojemnik na picie; 35) komplet kart do gry; 37) dziura po wiertle; 38) niejeden płonie na mogile; 39) córka Agnieszki Osieckiej; 41) statek na dnie morza.

BAŚKA z HASŁEM Nr 30 (2026)

Hasło z kolorowych pól, czytane poziomo, utworzy rozwiązanie:

W diagramie poniżej ujawniliśmy wszystkie samogłoski "E". Miejsce wpisu haseł do odgadnięcia.

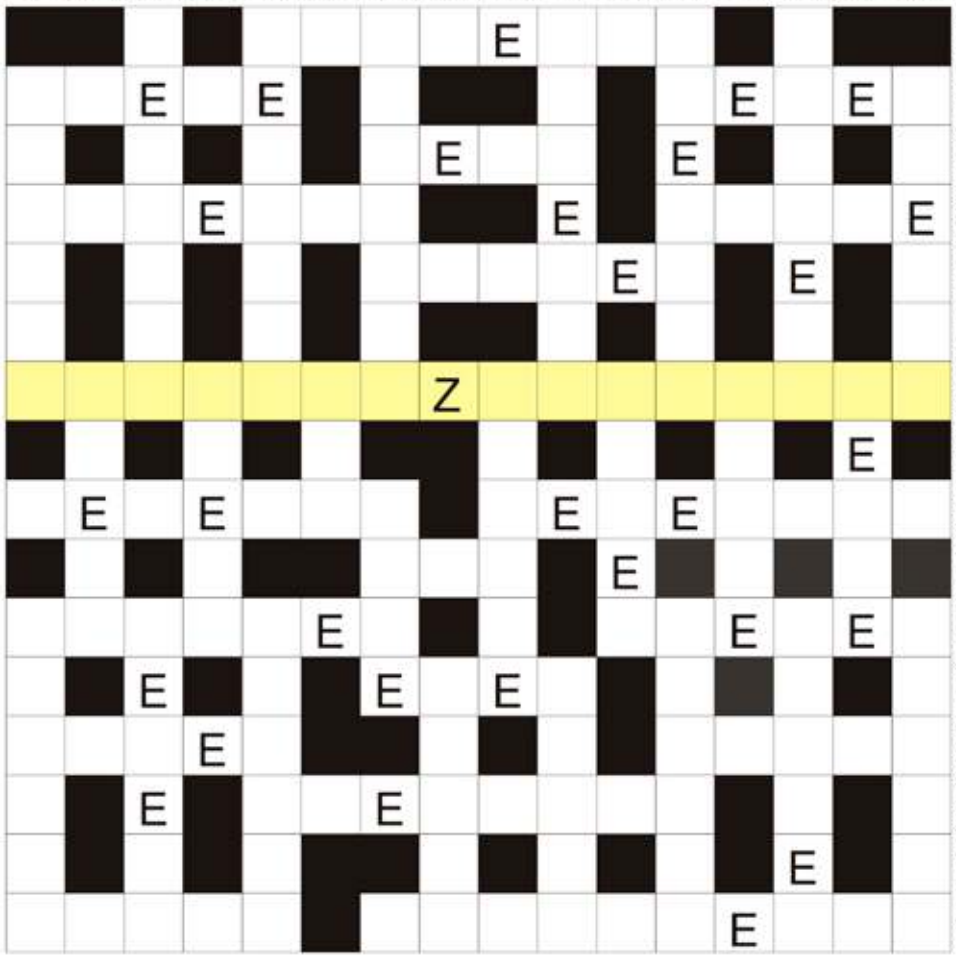

Stolica Grecji; kozodój wśród ptaków; siostra żony lub męża; gazowa lub elektryczna do gotowania; zabieg chirurgiczny inaczej; potocznie o mężczyźnie; każde świętuje 1 czerwca; białe lub czerwone na przynętę dla wędkarza; Urszula dla przyjaciół; inaczej o porcjach żywnościowych; nauczyciel dla psów; stolica Iranu; mityczna, grecka bogini mądrości; osoba załatwiająca sprawę w urzędzie; pojazd św. Mikołaja; popularna japońska sztuka walki; wewnątrz opony; potocznie o trzeciej zmianie; świecowe do rysowania; mały morski statek rybacki; lek na niby; gotowy sos pomidorowy do frytek i zapiekanek; Świątek, polska tenisistka; uczulenie na trawy i roztocza; urządzenia grzewcze na pellet; dawny grecki bóg czasu, mąż Ananke; królewski klub piłkarski z Madrytu; miejski jednoślad z silnikiem; sąsiad Fina i Szweda; kolizja, zderzenie na drodze; mocny trunek na owocach; Masłowska, polska pisarka; kraj ze stolicą w Kigali; podwyższenie dla zwycięzców; rzeka w Zgierzu; najważniejsza polska nagroda literacka; lekcja dla studentów; cugle dla woźnicy; ocena spektaklu lub filmu w gazecie; biblijna nazwa Raju; "... czasu", powieść Herberta George'a Wellsa; inaczej wątłusz, ryba.

Sprawdź się w Naszym SUDOKU:

Wypełnij poniższe diagram 9×9 w taki sposób, aby w każdym wierszu, w każdej kolumnie oraz w każdym z dziewięciu pogrubionych kwadratów 3×3 znalazło się po jednej cyfrze od 1 do 9:

3	4			2	6		8	
		1		7				
7	2		8			4	3	9
4		9	6			3		2
				1	9		7	
1					4	9		
			5	6	8			7
					2			5
2	5	4		9	7	8	6	3

6				4			1	
9		3					2	
	5				7			
	3		2	1	9			4
1	6	2					9	
	7			8		1		2
	4					8		
7	2	6			1	3		
				7				6

WYKREŚLANKA: poniżej ukryliśmy 20 wyrazów związanych z muzyką. Wykreśl je od góry do dołu, od lewej do prawej oraz na ukos. Znajdź wyrazy: nuty, gitara, koncert, śpiew, radio, struny, batuta, werbel, chór, gamy, tenor, takt, tempo, sopran, pianino, refren, głos, kwartet, brawa, pieśń.

K	O	D	Y	R	Y	G	E	N	T
P	R	Ó	G	S	O	P	R	A	N
P	I	A	N	I	N	O	K	O	S
Ś	C	U	D	A	T	T	O	T	A
O	G	H	Ł	I	Ń	A	R	K	I
S	T	A	Ó	B	O	U	R	N	A
T	R	E	M	R	N	I	U	A	S
R	K	A	N	Y	N	T	D	A	T
A	W	C	H	O	Y	W	O	Ń	E
B	A	R	E	F	R	E	N	O	Ś
O	R	G	Ł	O	S	R	O	P	A
Ś	T	A	M	A	T	B	I	S	Y
N	E	R	W	P	I	E	Ś	Ń	I
I	T	Y	M	A	W	L	M	O	Ń
A	U	B	A	T	U	T	A	P	Y
A	Ś	K	O	N	C	E	R	T	O

eprasa.pl 3d8ff9a6ce

ZAPOWIEDZI KSIĄŻKOWE

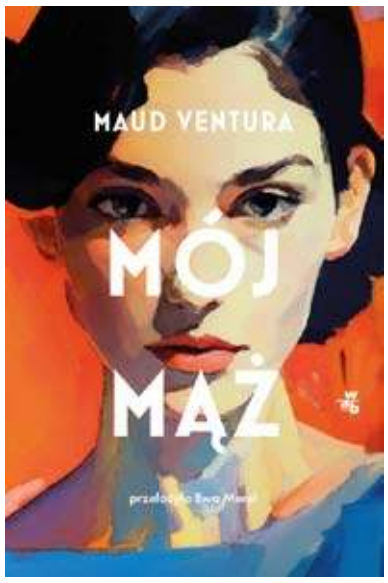

Mój mąż
Ventura Maud
Wydawnictwo WAB

Międzynarodowy bestseller przetłumaczony na kilka języków, nagrodzony prestiżową francuską nagrodą Prix du Premier Roman.

Jak daleko można się posunąć, by nie stracić tego, kogo kocha się najbardziej?

Główna bohaterka, mężatka z piętnastoletnim stażem, wiedzie życie z pozoru spełnione – dom, dwoje dzieci, sukces społeczny – i wciąż kocha swojego męża.

Ale miłość przeradza się w obsesję: kobieta skrupulatnie notuje winy męża, robi mu testy, karze go i manipuluje nim. Od poniedziałku do niedzieli eskaluje napięcie, co czytelnik obserwuje od środka, śledząc jej paranoiczne myśli i żale. Ventura tworzy portret koszmaru wewnętrznego związanego z oczekiwaniami, niedopowiedzeniami i pragnieniem perfekcji.

„Mój mąż" to powieść zabawna, lecz zimna; prowokująca refleksję o tym, kiedy granica między troską a obsesją zostaje przekroczona.

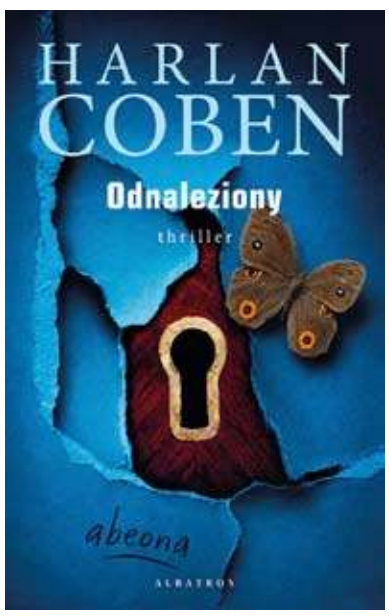

ODNALEZIONY
Harlan Coben
Wydawnictwo Albatros

Finałowa część bestsellerowej trylogii Harlana Cobena.

Na podstawie pierwszej książki, Schronienia, powstał hitowy serial dostępny na platformie Prime Video.

Morderstwo. Tajemnica. Sieć intryg. Mickey Bolitar wreszcie znajdzie odpowiedzi na dręczące go pytania… Ale czy na pewno tego chce?

Osiem miesięcy wcześniej Mickey Bolitar stracił ojca. Chłopak wciąż nie wierzy, że wypadek samochodowy, w którym ojciec podobno zginął, zdarzył się naprawdę. Jest prawie pewien, że doszło do jednej wielkiej mistyfikacji. Nie wie jednak, kto za tym stoi. I dlaczego to zrobił.

Ekshumacja zwłok tylko utwierdza go w przekonaniu, że coś jest nie tak. Ale Mickey nie może w pełni skupić się na dociekaniu prawdy o śmierci ojca. Musi prowadzić jeszcze dwa niezależne śledztwa: jedno w sprawie afery dopingowej w szkolnej drużynie koszykówki, a drugie – w sprawie zniknięcia chłopaka, który być może wcale nie istniał.

Harlan Coben jak zwykle miota czytelnikiem na lewo i prawo, ciągle dodając nowe tropy i podejrzanych.

„Ego"

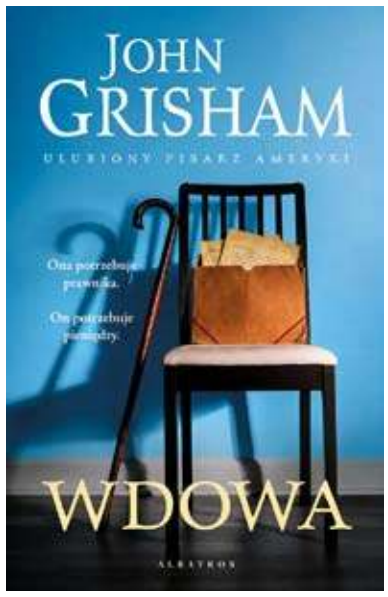

WDOWA
John Grisham
Wydawnictwo Albatros

Tym razem werdykt jest dopiero początkiem historii…

Simon Latch jest prowincjonalnym prawnikiem w Wirginii. Zarobki ledwie starczają mu na opłacenie rachunków, a jego małżeństwo powoli się rozpada. Pewnego dnia w jego kancelarii zjawia się Eleanor Barnett, wdowa w podeszłym wieku, która chciałaby sporządzić nowy testament. Najwyraźniej mąż zostawił jej w sekrecie całkiem pokaźną fortunę.

Simon, zadowolony z pozyskania najbogatszej klientki w swojej karierze, zachowuje najwyższą dyskrecję, by nikt nie dowiedział się o jej majątku. Jednak w jej historyjce wkrótce pojawiają się luki. A kiedy Eleanor trafia do szpitala po wypadku samochodowym, Simon zdaje sobie sprawę, że nic nie jest takie, jak się wydaje, i sam staje przed sądem oskarżony o zbrodnię, której, jak przysięga, nie popełnił.

Równie mocno jak swojej niewinności, Simon pewien jest tego, że poszlaki wskazują na niego i że resztę życia może spędzić za kratkami. Nie ma więc wyboru – musi znaleźć prawdziwego mordercę…

Nowa powieść kryminalna autora bestsellerowych dramatów sądowych i thrillerów prawniczych.

Szkoła i ja. Tabliczka mnożenia. Sprytne sposoby bez wkuwania
Agnieszka Łubkowska
Wydawnictwo Nasza księgarnia

Jeśli nauka tabliczki mnożenia przychodzi wam z trudnością, ta książka jest dla was. Zawarte w niej techniki pomagają w zrozumieniu i opanowaniu tej umiejętności. Autorka wykorzystuje różne metody, takie jak wizualizacja, skojarzenia, rymowanki i gry, aby wyjaśnić, na czym polega mnożenie i jak najlepiej zapamiętać wyniki.

KINO MOK ZAWIERCIE

17.07 Piątek
11:00 VAIANA
11:15 MINIONKI I STRASZYDŁA
13:00 VAIANA
13:15 DRZEWO MAGII
15:15 MINIONKI I STRASZYDŁA
16:30 ODYSEJA
17:15 VAIANA
19:30 ODYSEJA
19:15 MARTWE ZŁO: OGIEŃ
18.07 Sobota
11:00 VAIANA
11:15 MINIONKI I STRASZYDŁA
13:00 VAIANA
13:15 DRZEWO MAGII
15:15 MINIONKI I STRASZYDŁA
16:30 ODYSEJA
17:15 VAIANA
19:30 ODYSEJA
19:15 MARTWE ZŁO: OGIEŃ
19.07 Niedziela
11:00 VAIANA
11:15 MINIONKI I STRASZYDŁA
13:00 VAIANA
13:15 DRZEWO MAGII
15:15 MINIONKI I STRASZYDŁA
16:30 ODYSEJA
17:15 VAIANA
19:30 ODYSEJA
19:15 MARTWE ZŁO: OGIEŃ
20.07 Poniedziałek
11:00 VAIANA
11:15 MINIONKI I STRASZYDŁA
14:00 ODYSEJA
15:00 VAIANA
17:00 ODYSEJA
20:00 MARTWE ZŁO: OGIEŃ
21.07 Wtorek
11:00 VAIANA

13:00 MINIONKI I STRASZYDŁA
16:00 ODYSEJA
19:00 ODYSEJA
19:15 MARTWE ZŁO: OGIEŃ
22.07 Środa
11:00 VAIANA
11:05 DRZEWO MAGII
13:05 MINIONKI I STRASZYDŁA
13:00 DRZEWO MAGII
15:05 VAIANA
16:30 ODYSEJA
17:00 VAIANA
19:30 ODYSEJA
19:15 MARTWE ZŁO: OGIEŃ
23.07 Czwartek
11:00 VAIANA
11:05 DRZEWO MAGII
13:00 DRZEWO MAGII
13:05 MINIONKI I STRASZYDŁA
15:05 VAIANA
16:30 ODYSEJA
17:00 VAIANA
19:30 ODYSEJA
19:15 MARTWE ZŁO: OGIEŃ
24.07 Piątek
11:00 EKIPA ZWIERZAKÓW
11:15 DRZEWO MAGII
13:00 EKIPA ZWIERZAKÓW
13:15 DRZEWO MAGII
16:30 ODYSEJA
17:00 EKIPA ZWIERZAKÓW
19:00 JEJ PIEKŁO
19:30 ODYSEJA

KINO

Requiem dla snu
Dramat
OBSADA:Ellen Burstyn, Jared Leto, Jennifer Connelly USA 2000

Kultowy film Darrena Aronofsky'ego po 25 latach od premiery powraca do kin w odrestaurowanej wersji 4K. W rolach głównych: Jared Leto, Jennifer Connelly i Ellen Burstyn. „Requiem dla snu" to wstrząsająca opowieść o czwórce bohaterów z Brooklynu, którzy w pogoni za realizacją swoich marzeń odbywają podróż w głąb piekła uzależnień.

Dla rozprowadzającego narkotyki Harry'ego (Leto), jego uzależnionej od pigułek na odchudzanie matki (Burstyn), pogrążonej w nałogu dziewczyny (Connelly) i najlepszego przyjaciela (Wayans) ucieczka od rzeczywistości kończy się tragedią. Nie mogąc sobie poradzić z chaosem otaczającego ich współczesnego świata, każde z nich popada w uzależnienie - od narkotyków, słodyczy lub telewizji. „Requiem dla snu" to hipnotyczna opowieść o tęsknocie za miłością, życiu w iluzji i kłamstwie oraz o pułapce nałogu.

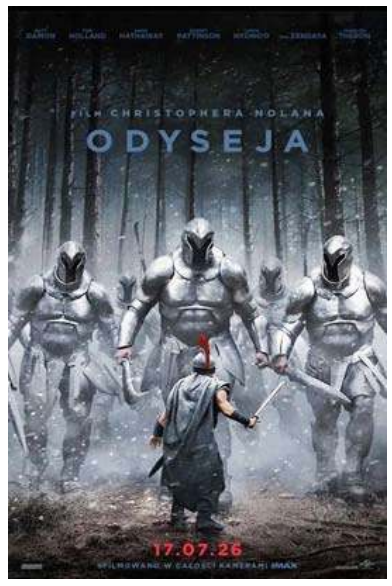

eprasa.pl 3d8ff9a6ce

Siatkówka

NOWY ROZGRYWAJĄCY W ZAWIERCIU

(Zawiercie) W piątek 17 lipca klub Aluron CMC Warty Zawiercie poinformował, że ich skład na sezon 2026/2027 uzupełni amerykański siatkarz Michael Wright. Michael Wright gra na pozycji rozgrywającego.

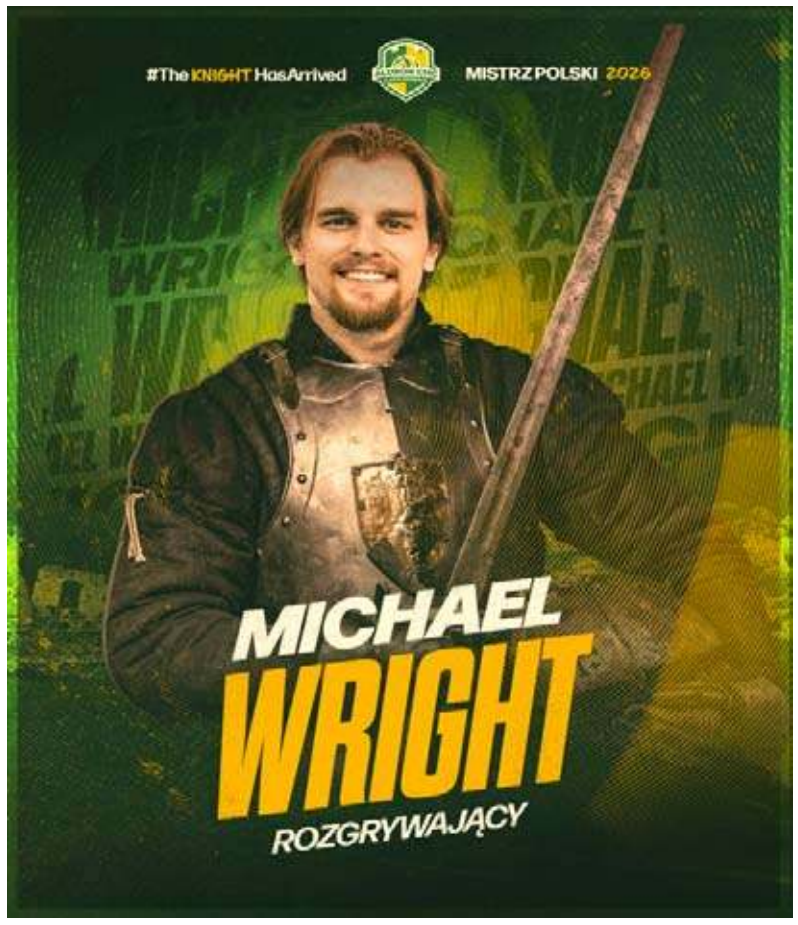

W piątek 17 lipca klub Aluron CMC Warty Zawiercie poinformował, że ich skład na sezon 2026/2027 uzupełni amerykański siatkarz Michael Wright. Michael Wright gra na pozycji rozgrywającego. Amerykański siatkarz urodził się 18 czerwca 2001 roku w Richmond w stanie Wirginia. Ma 193 cm wzrostu i występuje na pozycji rozgrywającego. Do Zawiercia przenosi się z Galatasaray Sigorta Stambuł. Będzie to jego pierwszy sezon w PlusLidze.

Swoją seniorską karierę rozpoczynał w amerykańskiej lidze uniwersyteckiej. Od 2019 do 2024 roku reprezentował barwy Ohio State University. Razem ze swoim zespołem dwukrotnie zwyciężył w Midwestern Intercollegiate Volleyball Association (2023, 2024) Następnie w sezonie 2024/2025 przeniósł się do SVG Lüneburg. Był to jego pierwszy klub w Europie. Zdobył z nim wicemistrzostwo Niemiec oraz dotarł do ćwierćfinału Ligi Mistrzów. Co ciekawe, razem z niemieckim zespołem mierzył się wtedy z Aluron CMC Wartą Zawiercie, która zaliczyła dwa pewne zwycięstwa (3:0 i 3:1), a Wright zagrał przeciwko Jurajskim Rycerzom w obu spotkaniach. Po tym sezonie zaliczył debiut w seniorskiej kadrze. Znalazł się w składzie reprezentacji Stanów Zjednoczonych podczas Pucharu Panamerykańskiego, w którym jego drużyna zajęła 6. miejsce.

W kolejnym roku zdecydował się zmienić barwy klubowe. Wybór padł na ligę turecką, w której został siatkarzem Galatasaray HDI Stambuł. Zdobył z nim wicemistrzostwo Turcji oraz dotarł do finału Pucharu Turcji. Razem ze swoim zespołem rywalizował także w Lidze Mistrzów, kończąc rozgrywki na trzecim miejscu w tabeli grupy B. Pozwoliło mu to na udział w Pucharze CEV, w którym Galatasaray odpadł po ćwierćfinale z ACH Volley Ljubljana. Teraz po roku spędzonym w Turcji przenosi się do Aluron CMC Warty Zawiercie.

- Walka na wielu frontach sprawia, że każdy sezon jest dla nas niezwykle wymagający. Dlatego tak istotne jest posiadanie szerokiego składu, w którym każdy zawodnik ma wartościowego zmiennika na swojej pozycji. Wierzę, że w nadchodzących rozgrywkach taką rolę przy Miguelu Tavaresie odegra Michael Wright **- mówi Kryspin Baran, prezes Aluron CMC Warty Zawiercie**.

- Decyzja o dołączeniu do Aluronu CMC Warty Zawiercie była dla mnie bardzo łatwa. Renoma tego klubu mówi sama za siebie i bardzo się cieszę, że mogę stać się jego częścią. To dla mnie zaszczyt rywalizować u boku tak klasowych kolegów z drużyny oraz reprezentować klub z tak świetnym sztabem szkoleniowym i całą organizacją. Nie mogę się doczekać, aż dołączę do zespołu i rozpocznę walkę o kolejne trofea **- mówi Michael Wrigh**t. (**tu**), **foto:** aluroncmc.pl

reklama

eprasa.pl 3d8ff9a6ce