NAJSTARSZA POLSKA GAZETA W POWIECIE ŁOBESKIM

NOWY tygodnik łobeski

GAZETA POWIATOWA

POLSKI WYDAWCA

Pomorze Zachodnie

Nasz Region

•Łobez •Resko •Węgorzyno •Dobra •Radowo Małe

Nr 5(823) Rok XVII 2 LUTEGO 2021 r. Cena: 2,50 zł (wtym5% VAT)

www.nowytygodniklobeski.pl e-mail: nowytygodniklobeski@wp.pl

RUSZYŁY SZCZEPIENIA NA COVID-19 – PIERWSZA ZASZCZEPIONA OSOBA MA 101 LAT

STR. 3

29. FINAŁ WOŚP

STR. 13

POZNALIŚMY NOWEGO TRENERA ŚWIATOWIDA 63 ŁOBEZ

STR. 14

STR. 4

BĘDĄ KOLEJNI NOWI POLICJANCI

ZIMOWY POBÓR KRWI

STR. 12

ISSN 1734-2341

9 771734 234108 05

r e k l a m a

LAWETA
Tel. 606 952 015

SKUP/HANDEL
STARE MONETY KOLEKCJONERSKIE SREBRNE I ZŁOTE
WSPÓŁCZESNE MONETY KOLEKCJONERSKIE
STARE BANKNOTY I PAPIERY WARTOŚCIOWE
ZŁOTO, SREBRO INWESTYCYJNE I ZŁOM
Darmowa wycena kolekcji i zbiorów. Skup dokonywany jest w oparciu o aktualne ceny rynkowe. Prowadzimy pośrednictwo sprzedaży aukcyjnej.
MOŻLIWY DOJAZD DO KLIENTA!
PŁACIMY GOTÓWKĄ!
tel. 601 529 562
email: skup.net@wp.pl

AD
BIURO RACHUNKOWE
Anna Doroszko
Certyfikat Ministra Finansów
tel. 609 593 396
e-mail: adoroszko9@interia.pl
ul. Pomorska 9,
73-150 Łobez

akcept auto+
DARMOWY
pojazd zastępczy z OC sprawcy
BEZ KAUCJI
MINIMUM FORMALNOŚCI
NA CAŁY CZAS NAPRAWY
ZADZWOŃ
733-608-204
@autolobez www.autolobez.pl
Obsługujemy Łobez, Drawsko, Świdwin, Resko, Węgorzyno i okoliczne miejscowości.

P.P.H.U. PERFECT
KOMPLEKSOWE I SPECJALISTYCZNE USŁUGI SPRZĄTANIA
- pranie tapicerek meblowych, samochodowych oraz dywanów
- czyszczenie parowe kafelek i fug
- mycie okien
- całkowita dezynfekcja, odgrzybianie klimatyzacji, ozonowanie
- opryski elewacji przeciw insektom
- mycie elewacji, kostki brukowej oraz dachów

TEL. 516 078 222

KŁ NR 249 "CYRANKA" SZCZECIN
SPRZEDAŻ DZICZYZNY BEZPOŚREDNIA
JELEŃ 35 - 120 kg, ok.13 zł/kg
DZIK 20 - 100 kg, ok.6 zł/kg + 45 zł badanie
SARNA 10 - 20 kg, ok.15 zł/kg
ZAMÓWIENIA: TEL. 791 515 446, wklcyrankaszczecin@gmail.com
MIEJSCE SPRZEDAŻY: ul. Północna 2, 73-150 Łobez

SKUP ZŁOMU I MAKULATURY RESKO
TEL. 516 785 789, 509 349 767

eprasa.pl 3dd3f046bb

Ks. Bartek Rajewski

IV Niedziela zwykła – 31 stycznia 2021 roku
I CZYTANIE: Pwt 18,15-20. II CZYTANIE: 1 Kor 7,32-35. EWANGELIA: Mk 1,21-28.

W mieście Kafarnaum Jezus w szabat wszedł do synagogi i nauczał. Zdumiewali się Jego nauką; uczył ich bowiem jak ten, który ma władzę, a nie jak uczeni w Piśmie. Był właśnie w synagodze człowiek opętany przez ducha nieczystego. Zaczął on wołać: „Czego chcesz od nas, Jezusie Nazarejczyku? Przyszedłeś nas zgubić. Wiem, kto jesteś: Święty Boży". Lecz Jezus rozkazał mu surowo: „Milcz i wyjdź z niego". Wtedy duch nieczysty zaczął go targać i z głośnym krzykiem wyszedł z niego. A wszyscy się zdumieli, tak że jeden drugiego pytał: „Co to jest? Nowa jakaś nauka z mocą. Nawet duchom nieczystym rozkazuje i są mu posłuszne". I wnet rozeszła się wieść o Nim wszędzie po całej okolicznej krainie galilejskiej.

CELIBAT CZY MAŁŻEŃSTWO?

W czasach, gdy przygotowywałem się do kapłaństwa, a więc wcale nie tak dawno temu, seminarzystom (a w zakonach nowicjuszkom i nowicjuszom) powtarzano, że tylko w celibacie można służyć Bogu niepodzielnym sercem. Czasem, zdecydowanie rzadziej, można było usłyszeć nawet, że celibat jest „białym męczeństwem". Nie wiem jak to wygląda obecnie. Domyślam się jednak, że wiele w tej kwestii się nie zmieniło. Takie myślenie ma swoje korzenie między innymi w nauczaniu św. Pawła, które słyszymy w dzisiejszym pierwszym czytaniu: „Człowiek bezżenny troszczy się o sprawy Pana (…). Podobnie i kobieta: niezamężna i dziewica troszczy się o sprawy Pana".

Dzisiaj już doskonale wiemy, że życie małżeńskie jest nie mniej owocne od życia w celibacie. Małżeństwo nie tylko nie przeszkadza w służbie Bogu, lecz przeciwnie – samo jest służbą, gdyż jest przez Boga chciane i jest Jego błogosławieństwem. Nie jest zatem istotne, czy żyjemy w małżeństwie, czy w celibacie. Istotne jest to w jaki sposób żyjemy i jaka jest religijna jakość naszego życia. Istotne jest, czy dostrzegamy w życiu znaki Bożej obecności i Bożego działania. Widzicie je w waszym życiu, w waszych rodzinach, w waszych małżeństwach? Istotne jest także to, czy inni w naszym życiu dostrzegają, jak bardzo to życie jest inspirowane wiarą.

Bardzo porusza mnie historia czeskiego księdza Tomáša Halíka, jednego z najwybitniejszych teologów naszych czasów. Gdy był małym chłopcem, wraz z ojcem ateistą, odwiedził czeskie miasto Klatovy. Ojciec pokazał mu tam cudowny obraz Czarnej Madonny, kiedyś podobno raniący krwawe łzy. To – wydawałoby się – mało znaczące wydarzenie, bardzo poruszyło małego Tomáša. Kilkadziesiąt lat później napisze w swojej autobiografii: „Po raz pierwszy poczułem tam fascynujące, a zarazem przerażające tchnienie tajemnicy". Ks. Halík wspomina też inne zdarzenie. „Pamiętam, że na krótko przed śmiercią ojciec był ze mną w praskim kościele św. Ignacego, i kiedy wychodząc, obejrzałem się, pierwszy raz widziałem go klęczącego; nic na to nie powiedziałem. Milczeliśmy o tym obaj". Dwa lata przed śmiercią swojego ojca, Tomáš Halík napisał do niego list, w którym podziękował mu, że choć był „ateistą", to jednak pomógł mu znaleźć drogę do wary i dał mu najlepsze wychowanie religijne przez to, że był dla niego dobrym ojcem.

Kiedy czytam tę historię ks. Tomáša Halíka, nie mogę nie skonfrontować jej z historią mojego życia. Obie bowiem mają wiele zbieżnych punktów. Nie mogę też nie pomyśleć o tych wszystkich moich znajomych, którzy choć wychowani w religijnych rodzinach, w których – wydawać by się mogło – żarliwie praktykowano wiarę, dzisiaj są ludźmi oddalonymi od Kościoła, niewierzącymi, a nawet odczuwającymi swoiste obrzydzenie do wszystkiego, co z religią się kojarzy. Wszystko przez to, jak mówią, że zmuszano ich do wypełniania określonych rytuałów i dziwacznego stylu życia, nie pokazując przy tym w ogóle Boga i Jego działania. Z rodzinnej pobożności wynieśli zranione uczucia, zły wizerunek Boga i patologiczny obraz religii oraz człowieka.

Podobnie – w mojej ocenie – wygląda problem odwracania się od wiary wielu ludzi młodych, którzy decydują się zerwać więzi łączące ich z Kościołem. Odchodzą, ponieważ nikt im nie pokazał Boga. Były wymagania, nakazy, zakazy, brak poszanowania wolności. Zabrakło najważniejszego – Boga. Jakże mądrego ojca miał ks. Halík – choć ateista, to duchową mądrością przewyższał niejednego księdza.

I jeszcze jedno. Według św. Marka (czytamy o tym w dzisiejszej Ewangelii), Jezus rozpoczął swoją misję od znaku uwolnienia człowieka opętanego duchem nieczystym. Wydarzenie miało miejsce w czasie szabasowego nabożeństwa w synagodze, co jest dość istotnym szczegółem. Duch nieczysty znajduje się bowiem tam, gdzie go nie powinno w ogóle być: w miejscu kultu i duchowego wzrostu. Tymczasem właśnie tam czaił się demon, chcąc zawładnąć świętą przestrzenią, do której wchodzi jej prawowity Właściciel: Pan i Prawodawca. To dla nas ważna lekcja. Często zapominamy, że demon może być obecny wszędzie, bo zło może być wszędzie obecne. Nawet w najbardziej religijnym domu. Paradoksalnie to zło może się skrywać za naszymi najbardziej pobożnymi praktykami, jeśli tylko zabraknie w nich miłości, wolności i mądrości. I najważniejsze – nie jest ważne, czy żyjemy w celibacie, czy w małżeństwie. Nasze życie ma być znakiem obecności Boga. Tylko w ten sposób możemy zachęcić innych do wejścia na drogę wiary. Nasze domy, nasze plebanie, nasze klasztory mają być niczym sakramenty – znakami obecności i działania Boga. Czy są?

POD PEGAZEM

IDŹ NAD STRUMIENIE NIE USTAWAJ

Jarzębiny aureola pokłonem drży
Niczego mało, zbyt dużo niczego
Wspomnienie wypędza smęt nocy i dni
A drzewa poznania tylko dobrego.
Tancerka tak jasna pierwiosnkiem żyć lśni.
W Jej dłoniach kształtu rzecz tajemnego.
Brzmi pól muzyka rozlana olejem farb
Korzenie chwytają złote piaski skarp….
Blaski, rozblaski, półcienie i cienie
Myśli rozbiegłe, pobiegły na łąki
Od stawu dziwów w oparze kwilenie
Rusałki, erynie kochanków rozłąki
Raptem sielanka tu rodzi cierpienie
Jedność miłości rozdziera na członki
Przed czasem żałości zachwytem odziana
Nad strumień idzie tęsknotą wezbrana.

Marek Słomski
09.01.2021

o g ł o s z e n i e

KOTŁY GRZEWCZE
Danuta Zarzeczna
Sklep Spożywczy
ul. Łoźnicka 4,
73-150 Łobez
Tel. 666 393 295

Ferma drobiu w Redle
(Powiat Goleniów)
zatrudni pracownika.
Praca obejmuje: obsługę i kontrolę zwierząt, konserwację i obsługę urządzeń oraz prace porządkowe.
Dla zamiejscowych możliwość zakwaterowania. Tel. 511 731 352

p r o g n o z a p o g o d y

Dzień	Prognoza		Wiatr	Opady	Liczba godzin słonecznych	Słońce
Poniedziałek 01.02	-1°C	-4°C Przejściowe zachmurzenie	SE 11 km/h Max 20 km/h	Zachm. 96% Deszcz: 0mm Śnieg: 0,13mm	3	↑ 07:44 ↓ 16:39 Uv 1/10
Wtorek 02.02	0°C	-2°C Zachmurzenie duże	W 11 km/h Max 18 km/h	Zachm. 99% Deszcz: 0mm Śnieg: 0,76mm	3	↑ 07:42 ↓ 16:41 Uv 1/10
Środa 03.02	0°C	0°C Śnieg	ESE 9 km/h Max 22 km/h	Zachm. 100% Deszcz: 0mm Śnieg: 3,56mm	2	↑ 07:41 ↓ 16:43 Uv 0/10
Czwartek 04.02	0°C	-6°C Lekkie opady śniegu	NE 13 km/h Max 20 km/h	Zachm. 97% Deszcz: 0mm Śnieg: 2,54mm	2	↑ 07:39 ↓ 16:45 Uv 0/10
Piątek 05.02	-3°C	-7°C Przejściowe zachmurzenie	E 6 km/h Max 11 km/h	Zachm. 99% Deszcz: 0mm	4	↑ 07:37 ↓ 16:47 Uv 1/10
Sobota 06.02	-2°C	-7°C Ponuro	SW 11 km/h Max 33 km/h	Zachm. 98% Deszcz: 0mm Śnieg: 0,53mm	2	↑ 07:35 ↓ 16:49 Uv 0/10
Niedziela 07.02	-3°C	-7°C Marznący deszcz	WSW 24 km/h Max 56 km/h	Zachm. 77% Deszcz: 0mm Śnieg: 0,91mm	3	↑ 07:33 ↓ 16:51 Uv 1/10
Poniedziałek 08.02	-2°C	-8°C Zachmurzenie duże	ESE 7 km/h Max 26 km/h	Zachm. 99% Deszcz: 0mm	2	↑ 07:31 ↓ 16:53 Uv 0/10

źródło: internet - interia.pl

eprasa.pl 3dd3f046bb

RUSZYŁY SZCZEPIENIA NA COVID-19 – PIERWSZA ZASZCZEPIONA OSOBA MA 101 LAT

(ŁOBEZ) We wtorek 26 stycznia w łobeskiej przychodni przy ul. Sikorskiego 6 ruszyła akcja szczepień przeciwko Covid-19. Pierwszą zaszczepioną osobą w Łobzie w grupie 1 – osoby powyżej 80 lat, była Feliksa Gozdowska z Łobza. Seniorka o własnych siłach udała się do punktu szczepień. Jak nam przekazała, po szczepieniu czuła się bardzo dobrze. Z uzyskanych od nas informacji wynika, że pomimo sporego zainteresowania szczepieniami, każdy z punktów szczepień na razie otrzymuje tylko po 30 szczepionek tygodniowo. Zarówno lekarze jak i pielęgniarki informują, iż są w stanie szczepić znacznie więcej osób – jednak dostawy szczepionek są takie jakie są. *(sc)*

reklama

PPHU "ELAS"
SKŁAD OPAŁU
CENY PROMOCJNE
• WĘGIEL, KOKS, MIAŁ
• EKOGROSZEK
• BRYKIET, PELET
TRANSPORT
NOWOGARD
UL. BOH. WARSZAWY 34
TEL. 91 39 20 821
KOM. 512 335 114

Firma sprzątająca zatrudni osoby do sprzątania magazynu – Łobez. Tel. 601 808 947

ogłoszenie

Prywatna Branżowa Szkoła I stopnia
REKRUTACJA NA ROK SZKOLNY 2020/2021
| Fryzjer | Stolarz | Krawiec | Sprzedawca | Murarz-Tynkarz |
| Ogrodnik | Kucharz | Piekarz | Cukiernik | Elektryk |
| Mechanik pojazdów samochodowych |
| Monter zabudowy i robót wykończeniowych w budownictwie |
Wypełnione dokumenty wyślij na adres mailowy:
rekrutacja-pbs@wp.pl
NAUKA W SZKOLE JEST BEZPŁATNA!
Cykl kształcenia: 3 lata
Dla uczniów spoza powiatu istnieje możliwość bezpłatnego zakwaterowania i wyżywienia
ul. Armii Krajowej 25 • 73-150 Łobez
tel. 91 39 73 190 • www.lobez-edukacja.pl

kondolencje

Z głębokim smutkiem i żale żegnamy zmarłą
ELŻBIETĘ KAMIŃSKĄ
Radną Rady Miejskie w Łobzie w kadencji 1994-1998 oraz w kadencji 2002-2006
Rodzinie zmarłej wyrazy głębokiego współczucia składają
Rada Miejska,
Burmistrz Łobza
oraz pracownicy Urzędu Miejskiego w Łobzie

FTH Andreas Andrzej Adamów
ROBOTY ZIEMNE
SPRZEDAŻ CZARNOZIEMU
KOLOROWY KAMIEŃ NA KWIETNIKI
USŁUGA KOPARKO-ŁADOWARKĄ
OFERUJEMY BRYKIET DRZEWNY
• opał • drewno kominkowe • piasek • żwir • wapno rolnicze tlenkowe • wapno rolnicze magnezowe • ziemia kwiatowa • czarnoziem •
73-150 Łobez, ul. Spokojna 3
tel. 91 39 750 94, 502 079 240
NOWOŚĆ!!! USŁUGA MINIKOPARKĄ

Unieważniamy kredyty frankowe (CHF)
Odzyskujemy nadpłacony kapitał
Darmowa analiza umowy kredytowej
Zadzwoń:
503 617 739,
519 831 493

USŁUGI BUDOWLANE PIT-BUD
Piotr Kudliński
- docieplenia
- murowanie
- prace glazurnicze
- usługi elektryczne
- klimatyzacje
- kompleksowe wykończenia budynków
Tel. 609 309 048

Praca od zaraz - ręczna obróbka surowca krewetki
2.600- 4.000 zł/mies.
Pełny etat
Typ umowy: umowa zlecenie
RESKO spółka z o. o. w Resku poszukuje osób chętnych do podjęcia pracy przy ręcznej obróbce surowca krewetki (NOWE STAWKI)
Zapewniamy darmowy dowóz z miejsca zamieszkania.
Jedynym warunkiem zatrudnienie jest aktualna książeczka zdrowia.
kontakt pod nr telefonu: 91/ 39 51 758 lub 508 123 163

PRACA w Niemczech
dla kobiet i mężczyzn
stała lub sezonowa
premie do 200 euro
727 001 702
www.remax-praca.pl
KRAZ: 7765

DZICZYZNA
dzik w skórze - 4,95 zł/kg
bez skóry - 9,95 zł/kg
sarna w skórze - 13,95 zł/kg
bez skóry - 16,00 zł/kg
jeleń w skórze - 11,50 zł/kg
bez skóry - 13,00 zł/kg
Zamówienia dotyczące sprzedaży poszczególnych elementów po uzgodnieniu telefonicznym.
Miejsce odbioru:
Sielsko 43A, gm. Węgorzyno, pow. łobeski,
tel. 517 297 009

reklama w gazecie, tel./fax: 91 39 70 990, kom. 607 721 607, e-mail: nowytygodniklobeski@wp.pl

eprasa.pl 3dd3f046bb

BĘDĄ KOLEJNI NOWI POLICJANCI W POWIECIE ŁOBESKIM

(POWIAT) 22 stycznia w Komendzie Powiatowej Policji w Łobzie, sześcioro nowo przyjętych policjantów wypowiedziało słowa roty ślubowania. Teraz oczekują na rozpoczęcie kursu podstawowego w jednej ze szkół policji, gdzie będą zdobywać wiedzę i umiejętności, aby móc wrócić do Komendy Powiatowej Policji w Łobzie i służyć oraz dbać o bezpieczeństwo mieszkańców powiatu łobeskiego. Przy zachowaniu obostrzeń związanych z COVID-19, Komendant Powiatowy Policji w Łobzie – mł. insp. Leszek Nowak gratulował policjantom, którzy złożyli ślubowanie oraz wręczył funkcjonariuszom akty ślubowania.

Rota policyjnego ślubowania: „Ja, obywatel Rzeczypospolitej Polskiej, świadom podejmowanych obowiązków policjanta, ślubuję: służyć wiernie Narodowi, chronić ustanowiony Konstytucją Rzeczypospolitej Polskiej porządek prawny, strzec bezpieczeństwa Państwa i jego obywateli, nawet z narażeniem życia. Wykonując powierzone mi zadania, ślubuję pilnie przestrzegać prawa, dochować wierności konstytucyjnym organom Rzeczypospolitej Polskiej, przestrzegać dyscypliny służbowej oraz wykonywać rozkazy i polecenia przełożonych. Ślubuję strzec tajemnic związanych ze służbą, honoru, godności i dobrego imienia służby oraz przestrzegać zasad etyki zawodowej". (art. 27 Ustawy z dnia 6 kwietnia 1990 r. o policji)

Nowi policjanci zostali przyjęci do służby w dniu 30 grudnia 2020 roku. W najbliższym czasie rozpoczną naukę w jednej ze szkół policyjnych, gdzie będą zdobywać wiedzę i umiejętności niezbędne do pełnienia codziennej, często niełatwej służby. Szef łobeskiej policji gratulował funkcjonariuszom, podkreślał, że jest to wyjątkowy dla nich dzień. Przypomniał także o tym jak niezwykle ważna w pełnieniu codziennej służby jest etyka zawodowa policjanta. W uroczystości ślubowania wzięli udział także Komendant Komisariatu Policji w Resku – asp. szt. Edyta Klepczyńska, Naczelnik Wydziału Prewencji i Ruchu Drogowego – podinsp. Jacek Kamiński oraz Zastępca Naczelnika Wydziału Prewencji i Ruchu Drogowego – podkom. Arleta Szwacińska, którzy także złożyli gratulacje nowym funkcjonariuszom. Osoby zainteresowane służbą w policji prosimy o kontakt pod numerem: tel. 47 78 25 581.

(info: KPP Łobez)

Fundusze Europejskie Program Regionalny | Rzeczpospolita Polska | Pomorze Zachodnie | Unia Europejska Europejski Fundusz Społeczny

USŁUGI EDUKACYJNE KATARZYNA KURŁOWICZ, ZYGMUNT HELAND S.C.
zaprasza do

PRZEDSZKOLA INTEGRACYJNEGO W WOJTASZYCACH

Od 1 września 2020 r. otwieramy przedszkole integracyjne w Wojtaszycach, Projekt zakłada objęcie wsparciem 20 dzieci w wieku od 2,5 do 4 lat, które mieszkają w gminach: Dobra, Osina, Maszewo, Węgorzyno, Radowo Małe oraz Resko

POBYT W PRZEDSZKOLU JEST BEZPŁATNY – RODZICE NIE PONOSZĄ ŻADNYCH OPŁAT !!!

W RAMACH PROJEKTU OFERUJEMY BEZPŁATNIE:

1) **ofertę opiekuńczo – wychowawczą w ramach podstawy programowej.**
2) **zajęcia specjalistyczne zwiększające szanse edukacyjne dzieci.**
3) **programy rozwojowe – koła zainteresowań: zrób to sam, mały artysta, poliglota, sportowiec.**

Rekrutacja dotyczy dzieci w wieku od 2,5 do 4 lat, w tym także dzieci z niepełnosprawnościami lub orzeczeniem o potrzebie kształcenia specjalnego i opinią o potrzebie wczesnego wspomagania rozwoju.

Dokumenty rekrutacyjne oraz więcej informacji o projekcie:

- na stronie Internetowej: www.lobez-edukacja.pl
- w biurze projektu: ul. Armii Krajowej 25, 73-150 Łobez.
Informacje o projekcie można uzyskać również po nr tel.: 91 39 73 190.

NASZE MOTTO: ***Nie ma dzieci lepszych i gorszych, wszystkie dzieci są nasze.***

eprasa.pl 3dd3f046bb

OSIW ŁOBEZ WSPIERA KAJTKA

(RESKO) W czwartek 21 stycznia wolontariusze Ośrodka Szkolenia i Wychowania w Łobzie przyłączyli się do lokalnej akcji niesienia pomocy dla Kajtka – chłopca, który mieszka w pobliskiej miejscowości i walczy z niebezpieczną chorobą. Wychowankowie wspólnie z rodziną i bliskimi podczas ferii zimowych zbierali nakrętki, które przywieźli do ośrodka. Uczestnicy wraz z wychowawcą oraz kierownikiem ośrodka udali się na teren Przedszkola Miejskiego w Łobzie, gdzie znajduje się pojemnik w kształcie serca, do którego można przekazać zebrane na rzecz Kajtusia nakrętki. Młodzież z dużym zaangażowaniem włączyła się do akcji. Tego rodzaju podejmowane działania kształtują wśród młodych ludzi empatię oraz bezinteresowną chęć niesienia pomocy drugiemu człowiekowi.

Monika Kulik

UTRUDNIENIA NA DROGACH

(GMINA WĘGORZYNO) W poniedziałek 25 stycznia w związku z opadami śniegu na drogach położonych na terenie gminy Węgorzyno wystąpiły utrudnienia. W akcję ich usuwania zaangażowano druhów z OSP Węgorzyno, którzy to o godzinie 1:00 udali się na drogę krajową K-20 pomiędzy Węgorzynem a Wiewieckiem. W tym samym dniu o godzinie 5:20 węgorzyńscy druhowie zostali zadysponowani na drogę Wiewiecko – Brzeźniak. W obydwu przypadkach strażacy usuwali drzewa i gałęzie powalone na jezdnie.

(sc, foto: OSP Węgorzyno)

o g ł o s z e n i e

Agro-BusinessTrade SP. Z O.O.

POSZUKUJE

KIEROWCÓW KAT. C+E

WYMAGANIA:
- aktualne prawo jazdy kategorii C+E
- świadectwo kwalifikacji zawodowej
- aktualne orzeczenie psychologiczne
- cyfrowa karty kierowcy

OFERUJEMY:
- atrakcyjne wynagrodzenie wypłacane w terminie
- nowoczesne auta marki DAF, MERCEDES, MAN.
- praca w systemie tygodniowym
- ubezpieczenie grupowe

TELEFON: +48 603 129 069 • +48 785 900 833
Jedności Narodowej 23A • 72-130 Maszewo
e-mai : biuro@agro-business.pl

o g ł o s z e n i e

Agro-BusinessTrade SP. Z O.O.

ZATRUDNI

Specjalista ds. logistyki / Spedytor / Logistyk

Opis stanowiska :
Osoba zatrudniona na tym stanowisku będzie odpowiedzialna za kompleksową organizację pracy taboru transportowego.

Zakres obowiązków :
- planowanie i organizowanie transportu oraz prowadzenie związanej z nim dokumentacji
- monitoring i nadzór nad realizowanymi zleceniami
- rozwój bazy klientów i przewoźników

Oczekiwania :
- wykształcenie kierunkowe, preferowane wyższe (atutem będzie wykształcenie związane z transportem, logistyką etc.),
- doświadczenie w transporcie krajowym i/lub międzynarodowym,
- znajomość języka niemieckiego umożliwiająca swobodną komunikację, będzie dodatkowym atutem,
- komunikatywność i zdolności interpersonalne,
- odporność na stres, odpowiedzialność za powierzone i wykonywane zadania,
- bardzo dobra znajomość pakietu MS Office (szczególnie Excel),
- Prawo jazdy kat. B.

Oferujemy :
- pracę w stabilnej i dynamicznie rozwijającej się firmie,
- atrakcyjne wynagrodzenie,

Rodzaj pracy: Pełny etat

TELEFON: +48 603 129 069 • +48 785 900 833
Jedności Narodowej 23A • 72-130 Maszewo
e-mai : biuro@agro-business.pl

o g ł o s z e n i e

INFORMACJA O ZBYCIU NIERUCHOMOŚCI

Burmistrz Łobza zawiadamia, że na tablicach informacyjnych Urzędu Miejskiego (w siedzibie Urzędu oraz przy ul. Niepodległości), jak również na stronie internetowej www.bip.lobez.pl wywieszono:

Wykaz nieruchomości przeznaczonych do zbycia:

1. nieruchomość gruntowa niezabudowana oznaczona numerem geodezyjnym 1435 o pow. 600 mkw., położona w obrębie 4 miasta Łobez, przy ul. Brzozowej 2, dla której Sąd Rejonowy w Łobzie IV Wydział Ksiąg Wieczystych prowadzi księgę wieczystą SZ1L/00011337/7,
2. nieruchomość gruntowa niezabudowana oznaczona numerem geodezyjnym 1432/11 o pow. 831 mkw., położona w obrębie 4 miasta Łobez przy ul. Brzozowej 11, dla której Sąd Rejonowy w Łobzie IV Wydział Ksiąg Wieczystych prowadzi księgę wieczystą SZ1L/00011334/6,
3. nieruchomość oznaczona numerem geodezyjnym 1195/27 o pow. 1093 mkw., położonej w obrębie 4 miasta Łobez przy ul. Węgorzyńskiej 42, dla której Sąd Rejonowy w Łobzie IV Wydział Ksiąg Wieczystych prowadzi księgę wieczystą SZ1L/00011769/4.

Ogłoszenie przetargu:

1. II przetarg ustny nieograniczony na zbycie niewyodrębnionego lokalu mieszkalnego nr 2 przy ul. Browarnej 7a w Łobzie,
2. III przetarg ustny nieograniczony na zbycie nieruchomości gruntowej niezabudowanej oznaczonej numerem geodezyjnym 1242/5 o pow. 276 mkw. , położonej w obrębie 4 miasta Łobez przy ul. Podgórnej, dla której Sąd Rejonowy IV Wydział Ksiąg Wieczystych prowadzi księgę wieczystą numer SZ1L/00021363/1.

Szczegółowe informacje można uzyskać w Urzędzie Miejskim w Łobzie w pokoju nr 10 i 11 lub telefonicznie 91 39 761 71; 73.

eprasa.pl 3dd3f046bb

SZCZEPIONKI PRZECIWKO COVID-19 – WALKA Z FAŁSZYWYMI INFORMACJAMI

(POWIAT) Szczepienia są nadzieją na lepsze jutro i powrót do normalności. To także zwieńczenie ciężkiej pracy naukowców z całego świata. Mimo tego wokół szczepionki przeciw COVID-19 powstały mity.

Dementujemy nieprawdziwe informacje na temat szczepionek. Szukasz informacji o szczepionce? Korzystaj ze sprawdzonych źródeł – np. gov.pl/szczepimysie lub szczepienia.pzh.gov.pl.

Szczepionka – bezpieczne narzędzie walki z COVID-19

Szczepionka jest bezpieczna. Zanim trafi na rynek, musi uzyskać pozwolenie na dopuszczenie do obrotu. W przypadku tej grupy produktów wymagania są niezwykle rygorystyczne. W Polsce dopuszczeniem szczepionek do obrotu zajmuje się Prezes Urzędu Rejestracji Produktów Leczniczych, Wyrobów Medycznych i Produktów Biobójczych (URPL). Decyzja może być także podjęta przez Radę Unii Europejskiej lub Komisję Europejską po przeprowadzeniu przez Europejską Agencję Leków procedury scentralizowanej.

Ocena dotyczy jakości, bezpieczeństwa i skuteczności produktu leczniczego – w tym także szczepionek. Rygorystyczne wymagania dotyczące badań skuteczności i bezpieczeństwa szczepionek są większe niż w odniesieniu do innych produktów leczniczych. Celem jest jak najszybsze zapewnienie dostępności skutecznego i bezpiecznego produktu do walki z pandemią. W przypadku szczepionki na COVID-19 terminy administracyjne zostały skrócone. Co ważne, te ułatwienia nie obniżają obowiązujących wymogów.

Umowy o wczesnym zakupie szczepionek były zawierane przez państwa członkowskie Unii Europejskiej z Komisją Europejską. KE bierze pod uwagę wszelkie dane dotyczące jakości, bezpieczeństwa i skuteczności szczepionki w momencie negocjacji umowy. Jeśli jakaś szczepionka nie spełnia wysokich standardów, zostaje

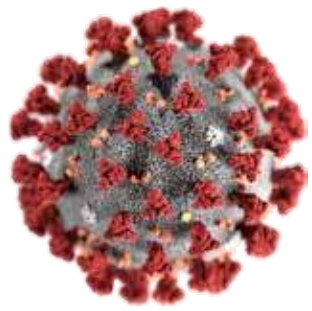

eliminowana przez Komisję. Umowy o wczesnym zakupie, uzależniają końcowy zakup od otrzymania dostępu na obrót szczepionki w Unii Europejskiej.

PSSE Łobez

Dyrektor Miejsko-Gminnego Ośrodka Pomocy Społecznej w Łobzie

OGŁASZA STAŁY NABÓR KANDYDATÓW NA OPIEKUNÓW PRAWNYCH DLA OSÓB CAŁKOWICIE UBEZWŁASNOWOLNIONYCH

I. Podstawa prawna:

Przepisy art. 3 pkt. 5 lit. j ustawy z dnia 17 maja 1990 roku o podziale zadań i kompetencji określonych w ustawach szczególnych pomiędzy organami gmin a organami administracji rządowej oraz o zmianie niektórych ustaw tj. (Dz. U. z 1990 r. Nr 34, poz. 198 z późn.zm.), nakładają na gminę, jako zadanie zlecone obowiązek wskazania kandydata na opiekuna prawnego. Obowiązek ten wynika z art. 149 § 3 i art. 162 § 1 ustawy z dnia 25 lutego 1964 roku, Kodeks rodzinny i opiekuńczy tj. (Dz. U. z 2020 r. poz. 1359), zgodnie z którym, w przypadku braku osób najbliższych, krewnych oraz innych osób, którym mogłaby być powierzona opieka nad osobą ubezwłasnowolnioną lub ubezwłasnowolnioną częściowo organ gminy wskazuje kandydata na opiekuna prawnego.

II. Obowiązki opiekuna prawnego:

Opiekun sprawuje pieczę nad osobą i majątkiem ubezwłasnowolnionego. Obowiązany jest wykonywać swe czynności z należytą starannością, jak tego wymaga dobro pozostającego pod opieką i interes społeczny. Opiekun powinien uzyskiwać zezwolenie sądu opiekuńczego we wszelkich ważniejszych sprawach, które dotyczą osoby pozostającej pod opieką lub jej majątku. Niezwłocznie po objęciu opieki opiekun zobowiązany jest sporządzić inwentarz majątku osoby pozostającej pod opieką i przedłożyć go sądowi opiekuńczemu. Wymóg ten stosuje się odpowiednio także w razie późniejszego nabycia majątku przez osobę będącą pod opieką. Sąd opiekuńczy może zwolnić opiekuna od obowiązku sporządzenia inwentarza, jeżeli majątek jest nieznaczny. Opiekun zobowiązany jest, w terminach oznaczonych przez sąd opiekuńczy, nie rzadziej niż co roku, składać właściwemu sądowi sprawozdania dotyczące osoby pozostającego pod opieką oraz rachunki z zarządu jego majątkiem. W razie zwolnienia opiekuna lub ustania opieki opiekun obowiązany jest złożyć w ciągu trzech miesięcy rachunek końcowy z zarządu majątkiem. Sąd może zwolnić ze składania rachunku końcowego.

Sąd opiekuńczy może przyznać opiekunowi za sprawowanie opieki na jego żądanie stosowne wynagrodzenie okresowe albo wynagrodzenie jednorazowe w dniu ustania opieki lub zwolnienia go od niej, jeżeli uzna, że wkład pracy opiekuna jest znaczny.

III. Kandydat na opiekuna prawnego powinien spełniać następujące warunki:

- posiadać obywatelstwa polskie,
- mieć pełną zdolność do czynności prawnych,
- korzystać z pełni praw publicznych,
- być stanu zdrowia pozwalającego na pełnienie funkcji odpowiednio opiekuna prawnego,
- nie być karanym za przestępstwo popełnione umyślnie,
- mieć nieposzlakowaną opinię.

Opiekunem lub Kuratorem nie może być osoba nie mająca pełnej zdolności do czynności prawnych, bądź osoba pozbawiona praw publicznych lub władzy rodzicielskiej. Osoba ta nie może być skazana za przestępstwa przeciw wolności seksualnej lub obyczajności albo za umyślne przestępstwo z użyciem przemocy wobec osoby lub popełnione na jej szkodę lub we współdziałaniu z nią, albo osoba, wobec której orzeczono zakaz prowadzenia działalności związanej z leczeniem czy opieką lub obowiązek powstrzymywania się od przebywania w określonych środowiskach lub miejscach, zakaz kontaktowania się z określonymi osobami lub zakaz opuszczania określonego miejsca pobytu bez zgody sądu.

IV. Dodatkowe uwagi:

Opiekun nie sprawuje usług opiekuńczych.

Zgodnie z art. 162 § 1. Ustawy z dnia 25 lutego 1964 roku – Kodeks rodzinny i opiekuńczy Sąd opiekuńczy może przyznać opiekunowi wynagrodzenie za sprawowanie opieki.

Opiekun prawny nie odpowiada swoim majątkiem za długi ubezwłasnowolnionego. Dług ciąży wyłącznie na ubezwłasnowolnionym.

V. Wymagane dokumenty:

1. Oświadczenie kandydata o wyrażeniu zgody na pełnienie funkcji opiekuna prawnego.
2. Oświadczenie o niekaralności za przestępstwo popełnione umyślnie.
3. Oświadczenie o posiadaniu obywatelstwa polskiego, pełnej zdolności do czynności prawnych, korzystaniu z pełni praw obywatelskich.
4. Oświadczenie kandydata o wyrażeniu zgody na przetworzenie danych osobowych do celów rekrutacji.

VI. Miejsce składania dokumentów

Osoby zainteresowane prosimy o składanie wymaganych dokumentów w kopercie opatrzone dopiskiem „Kandydat na opiekuna prawnego" w Miejsko – Gminnym Ośrodku Pomocy Społecznej w Łobzie przy ul. Niepodległości 13.

Dyrektor Miejsko-Gminnego Ośrodka Pomocy Społecznej Dorota Skólmowska

MAŁY DARCZYŃCA

(ŁOBEZ) Katarzyna Rzepkowska w przeddzień 29. Finału Wielkiej Orkiestry Świątecznej Pomocy przysłała nam dwie fotografie, na których widzimy Antka Delugę z Bogdanem Walczakiem – dziadkiem.

– Moi synowie co roku zbierają różne „drobiazgi" na WOŚP. Do tej pory licytowali je podczas finału, ale sytuacja pandemiczna spowodowała, że w tym roku przekazali je do puszki. Ze względu na osoby, które tam pracują wybraliśmy Spółdzielnię Mieszkaniową „Jutrzenka" – informuje Dorota Deluga.

MONTAŻ URZĄDZENIA ZABAWOWEGO

(BŁĄDKOWO, GM. DOBRA) 22 stycznia zostało zamontowane urządzenie zabawowe na placu zabaw w Błądkowie. Poprzedni element nienadający się do bezpiecznego użytkowania został zdemontowany w grudniu, a w jego miejsce ze środków budżetowych gminy Dobra dokonano montażu huśtawki podwójnej ze zjeżdżalnią. Montażu dokonała firma Lars Laj Polska Sp. z o.o. z Dobrej k/Szczecina.

(info: UM Dobra)

reklama w gazecie, tel./fax: 91 39 70 990, kom. 607 721 607, e-mail: nowytygodniklobeski@wp.pl

eprasa.pl 3dd3f046bb

OGŁOSZENIE DROBNE MOŻNA NADAĆ W REDAKCJI PRZY UL. KOŚCIUSZKI 10 W ŁOBZIE:
- wysyłając e-mail na adres: **nowytygodniklobeski@wp.pl**
- wysyłając sms z treścią ogłoszenia na numer: **607 721 607** (opłata wg. stawki operatora)

OGŁOSZENIA PRZYJMUJEMY DO KAŻDEJ NIEDZIELI DO GODZ. 20:00 - WYSŁANE PO TYM TERMINIE UKAŻĄ SIĘ W NASTĘPNYM WYDANIU.
REDAKCJA NIE PONOSI ODPOWIEDZIALNOŚCI ZA TREŚĆ OGŁOSZEŃ.
Koszt: 70 groszy/słowo; 1 zł/słowo w dziale nieruchomości, pogrubienie + 20 groszy/słowo

OFERTY PRACY PUP ŁOBEZ

- Asystent/ka do pozyskiwania spraw z powiatu łobeskiego. Tel. 609 10 86 94
- Kucharz (oferta dla osób zarejestrowanych w PUP). Tel. 509474 094
- Pracownik magazynowy. Tel. 91 397 40 61
- Wychowawca w Ośrodku Szkolenia i Wychowania w Łobzie: zachodniopomorska@ohp.pl, tel. 91 812 79 81
- Pracownik pomocniczy obsługi hotelowej. Tel. 691 125 617, Jolanta.misiak@wp.pl
- Pracownik fizyczny, kierowca. Tel. 91 39 71 461, zukmakarska@gmail.com
- Kierowca samochodu ciężarowego. Tel. 91 39 71 461, zukmakarska@gmail.com
- Pracownik fizyczny – ładowacz. Tel. 91 39 71 461, zukmakarska@gmail.com
- Pakowacz/pakowaczka. Tel. 91 5772514
- Pracownik ekspedycji magazynowej (praca na ul. Drawskiej 41, w Łobzie). Tel. 695 515 299
- Szwaczka maszynowa. Tel. 798 631 999
- Kontroler jakości wyrobów przemysłowych. Tel. 91 39 740 41, kadry@gmklobez.pl
- Tokarz. Tel. 91 397 40 41
- Spawacz. Tel. 91 39740 41
- Stażysta (Zapobiegawczy Nadzór Sanitarny) – umowa o pracę. Tel. 91 397 45 42
- Pielęgniarka. Tel. 597 255 062, 668 173 990

MIESZKANIA

POŚREDNICTWO KREDYTOWE – specjalność kredyty hipoteczne, pomagamy również w uzyskaniu pożyczek gotówkowych, firmowych, leasing, pozabankowych. GMK FINANCE. Tel. 662 315 470

Sprzedam mieszkanie bezczynszowe, pow. 66,48 mkw., 3 pokoje, 1 piętro, garaż, pom. gosp., działka. Tel. 696 356 255

- Szukam mieszkania do wynajęcia w Łobzie. Tel. 578 026 875
- Kupię każde mieszkanie za gotówkę, Łobez. Tel. 724 678 980
- Sprzedam budynek mieszkalny w Żabowie koło Nowogardu, pow. działki 0,25 ha. Tel. 695 359 355
- Wynajmę mieszkanie w Łobzie, ul. Kościelna. Tel. 505 078 052
- **Sprzedam słoneczne, ciepłe mieszkanie przy ul. Orzeszkowej, 57 mkw., 3 piętro, dwa balkony, w pierwszym z dwóch nowych bloków. Tel 661 792 292 po 17:00**
- **Sprzedam świeżo odremontowane mieszkanie przy ul. Orzeszkowej, 35 mkw., 4 piętro. Tel 661 792 292 po 17:00**
- Mieszkanie 3 pokojowe w Węgorzynie, 1 piętro, dom dwurodzinny, zamienię na 2 pokojowe w bloku do 1-go piętra, w Węgorzynie lub Łobzie. Tel. 667 028 272
- Wynajmę dom w Łobzie przy ul. Krzywoustego, 2 piętrowy z garażem i piwnicą, cena 1.500 zł + media. Tel. 605 729 529
- Kupię każde mieszkanie za gotówkę, cały Łobez. Tel. 724 678 980
- Kupię mieszkanie w Łobzie do 80 tys. zł. Tel. 511 604 140
- Wynajmę pokój w Łobzie. Tel. 511 604 140
- Wynajmę mieszkanie w centrum Łobza. Tel. 724 788 082
- Sprzedam mieszkanie 4 pokojowe w Węgorzynie, w bloku, w rozliczeniu mieszkanie 2 pokojowe. Tel. 576 294 618

NIERUCHOMOŚCI

Sprzedam działkę budowlaną 2200 mkw., Gostyń Łobeski, gmina Płoty. Tel 697 151 503

- Sprzedam działkę uzbrojoną w prąd w Cieszynie Łobeski, 40 ar, cena 126 tys. zł. Tel. 508 941 025
- Sprzedaj nieruchomość za gotówkę! Bez pośredników, bezpiecznie i szybko. Zadzwoń. Tel. 782 694 107
- Szukam garażu do wynajęcia na terenie Łobza. Tel. 798 532 506
- Sprzedam działki budowlane nad morzem. Tel. 724 678 980
- Wynajmę lokal w centrum miasta na działalność lub biuro. Tel. 693 633 503
- Kupię każdy garaż za gotówkę, cały Łobez. Tel. 724 678 980
- Kupię działkę ogrodową w Łobzie. Tel. 511 604 140
- Kupię garaż w Łobzie. Tel. 782 694 107
- Do wynajęcia, tanio, pomieszczenia na działalność w Radowie Małym. Tel. 604 997 741
- Kupię garaż przy ul. Bocznej. Tel. 504 691 020
- Sprzedam 0,30 ha ziemi w Sielsku, gm. Węgorzyno, z dostępem do drogi publicznej, cena 6.000 zł. Tel. 724 234 513
- Sprzedam 2 działki ogrodowe – połączone. Dalno II. Tel. 512 465 900
- Sprzedam 0,30 ha w Sielsku, gm. Węgorzyno z dostępem do drogi publicznej, cena 6.000 zł. Tel. 724 234 513
- Sprzedam lub wynajmę lokal użytkowy 70 mkw. w Węgorzynie. Tel. 733 827 729
- Sprzedam 0,30 ha ziemi rolnej klasy IV-V w Sielsku, gm. Węgorzyno, z dostępem do drogi publicznej, cena 6.000 zł. Tel. 724 234 513

USŁUGI

Usługi remontowo-budowlane: tynki, szpachle, malowanie, glazura, terakota, zabudowy GK, elektryka, hydraulika, całe mieszkania pod klucz, solidnie – fachowo – terminowo. Tel. 668 409 962

Wykonam remonty domów oraz mieszkań: docieplania, dachy, hydraulika, elektryka, kładzenie gładzi, kafli, podłóg oraz usługi malarskie. Tel. 609 957 295

Usługi transportowe, bus max do 3,5 tony, cały kraj. Tel. 604 960 226

Wiercenie studni. Tel. 536 097 076

Usługi transportowe na terenie kraju do 3,5 tony. Tel. 507 155 482

Zwrot podatku z pracy, rodzinne, urlopowe Niemcy, Holandia, Austria, Anglia, Belgia, Norwegia. Tel. 71/385 20 18, 601 75 97 97

INNE

- Sprzedam płyty warstwowe dachowe i ścienne, gat. I oraz II. Tel. 507 893 890
- Sprzedam tuczniki. Tel. 518 758 896
- Sprzedam prosiaki 10 tygodniowe. Tel. 607 541 101
- Sprzedam kaczki francuskie na handel lub ubój oraz kaczki białe. Tel. 91 39 51 284
- Sprzedam tanio ziemniaki. Tel. 798 516 757
- Sprzedam wylęgarkę na 200 jaj. Tel. 695 359 355
- Skup butelek po piwie. Tel. 507 082 913
- Sprzedam nowy akumulator na gwarancji 12V, 400A, 45Ah. Tel. 663 419 716
- Sprzedam drewno opałowe, olchowe, 550 zł przyczepa. Tel. 532 244 228
- Sprzedam przecinarkę na siłę, sprawną i dużą sprężarkę na trzy tłoki, sprawną. Tel. 609 864 234
- Sprzedam maszynę Junker, sprawna, zabytek, stan dobry. Tel. 504 531 068
- Sprzedam owce. Tel. 695 289 249
- Sprzedam gęsi. Tel. 669 852 107
- Sprzedam młode króliki Belgi, samczyki białe i szare po rodzicach z rodowodem. Tel. 601 585 358
- Sprzedam Bizon 40, sprawny w całości lub na części. Tel. 609 864 234
- Sprzedam grzejniki panelowe używane – 7 sztuk oraz piłę krajzegę z tarczami + silnik na siłę na wózku 7 kV. Tel. 601 963 394
- Poznam fajną kobietę do 38 lat do miłych spotkań. Tel. 663 419 716
- Sprzedam zboże, mieszankę. Tel. 518 758 896
- Do wynajęcia rusztowania warszawskie lekkie w cenie 1,20 zł za element na dobę. Tel. 604 997 741
- Sprzedam gitarę 20 zł, gąsior w koszu na wino 70 zł, wagę sklepową starego typu sprawną 70 zł. Tel. 602 811 467
- Sprzedam regały magazynowe lekkie po 10 zł za półkę, kserokopiarkę wielkoformatową A3 za 200 zł, drukarkę sklepową do fakturowania za 100 zł. Tel. 602 811 467
- Sprzedam akordeon Weltmeister 120 B za 1.000 zł, bagażnik sam. dachowy dużej pojemności za 350 zł. Tel. 604 997 741

PRACA

Pracuj jako Opiekun/ka Osób Starszych! Oferujemy bezpieczną i legalną pracę oraz kursy niemieckiego od podstaw! Zadzwoń tel. 517 172 396 lub przyjdź do biura przy ul. Wojska Polskiego 6, Stargard i dowiedz się więcej!

Ferma Drobiu - Redło zatrudni pracowników fizyczno-gospodarczych. Bardzo dobre warunki płacowe z zamieszkaniem. Tel. 506 428 241, 511 731 352

- Zatrudnimy sprzedawcę do sklepu ogólnospożywczego w Resku. Tel. 501 751 466
- Zatrudnimy sprzedawcę do sklepu ogólnospożywczego. Łobez. Tel. 501 751 466
- Nawiąże współpracę z samodzielnymi płytkarzami-glazurnikami. Praca w Niemczech. Tel. 667 989 760
- Przyjmę pomocnika montażysty mebli. Wynagane: prawo jazdy i j. ang lub niem. komunikatywny. Tel. 781 060 250
- Szukam pani do sprzątania domu w Łobza. Tel. 602 443 868
- Zatrudnię pracowników budowlanych z doświadczeniem i pomocników. Tel. 609 309 048
- Zlecę karczowanie łąki. Tel. 696 308 679
- Zatrudnię fachowców Szwecja – Goteborg, prace ogólnobudowlane i dekarskie, zarobki do uzgodnienia. Mile widziana znajomość j. angielskiego i prawo jazdy kat. B. Tel. 669 772 356
- Zatrudnię kierowcę C+E, może być emeryt, również dorywczo, kraj. Tel. 783 678 674
- Szukam młodą osobę (uczeń, student), który sprawnie pisze na komputerze. Tel. 604 569 342
- Przyjmę studentów do pracy w sklepie ogólnospożywczym w Łobzie. Wymagane: zorganizowanie, odpowiedzialność za powierzone obowiązki, książeczka sanepidowska. Tel. 501 751 466
- Podejmę się prac dorywczych w domu, ogrodzie, wszelkie prace porządkowe, kopanie, koszenie, przycinanie drzew i krzewów, tanio i solidnie. Tel. 798 516 757

MOTORYZACJA

Kupię każdy ciągnik rolniczy – stan obojętny. Tel. 694 400 305

Kupię każdą koparkę, minikoparkę, ładowarkę, wózek widłowy. Tel. 694 229 446

Kupimy samochody do jazdy na części, nowsze i starsze, najlepsze ceny. Tel. 668 148 052

- Zamienię Ursusa 1222 na Ursusa 330 lub sprzedam. Tel. 507 893 890
- Sprzedam skrzynię do Lublina – 500 zł, silnik do Fiata 126p – 1000 zł, pompę pożarniczą starego typu – 800 zł. Tel. 574 202 376
- Kupie Rometa albo motorynkę, może być do remontu. Tel. 601 585 358
- Sprzedam Opla Agile 2001 r., ubezpieczona, po przeglądzie do remontu silnika, cena 1.000 zł. Tel. 601 585 358
- Sprzedam Quashai Crossover 2.0 DCI, 150 KM, 2011 r. Tel. 602 407 385
- Sprzedam części do Golf 2, w dobrym stanie silnik i skrzynia biegów. Tel. 609 864 234
- Sprzedam Mercedes 180B z 2009, zadbany, garażowany, jeździ kobieta. Tel. 505 857 612, 504 531 068
- Zamienie Ursusa 1222 na Ursusa 330 lub sprzedam. Tel. 507 893 890
- Sprzedam bagażnik dachowy na busa, wymiary dł. 3,5, szer. 1,4. Tel. 604 569 342
- Sprzedam Opel Aquila, 2002 r., poj. 1,2 benzyna, kolor czerwony, stan tech. b. dobry, po przeglądzie, ubezpieczony, cena 3.500 zł. Tel. 724 234 513
- Kupię ciągnik Ursus Zetor MTZ lub inny, stan obojętny może być do remontu. Tel 782 655 123, 669 653 515
- **Kupię części do WFM 125 lub do WSK 125 (do roku 1970). Tel. 530 486 809**
- Sprzedam skuter z dokumentami w stanie dobrym, tylko akumulator do wymiany cel 70 cm, opłacony, za 700 zł. Tel. 731 846 635
- Sprzedam skuter z dokumentami, cylinder po wymianie, za 500 zł. Tel. 731 846 635

eprasa.pl 3dd3f046bb

CHCESZ ZARABIAĆ KOKOSY? REKLAMUJ SIĘ
Tel. 91 39 70 990

F.H-U. KOMFORT
Mirosław Misiura
Poleca:
- okna i drzwi z PCV i drewna
- okna dachowe
- okna skandynawskie
- duży wybór drzwi
- rolety materiałowe, moskitiery
- parapety wewnętrzne i zewnętrzne
- bramy garażowe
- żyrandole, lampy
- autoryzowana grupa montażowa Firmy Porta i KMT
ul. Kupiecka 16, 78-500 Drawsko Pomorskie
tel./fax 94 36 361 72
kom. 606 122 987
www.komfortokna.pl
e-mail: komfortokna@wp.pl

dekoral Śnieżka FOVEO TECH DIAMOND MAGNAT FAKRO domax Wkręt-met KLIMAS ATLAS VIDARON
Remont
P.P.H.U. POL-MAR MAREK NIEDŹWIEDZKI
MATERIAŁY BUDOWLANE
- MATERIAŁY ŚCIENNE
- MIESZALNIK FARB I TYNKÓW
- STOLARKA, DRZWI, OKNA
- TARCICA I WIĘŹBY DACHOWE
- MATERIAŁY TERMOIZOLACYJNE
- KOSTKA BRUKOWA
- CHEMIA BUDOWLANA
- POKRYCIA DACHOWE
- CEGŁY, PUSTAKI, ZBROJENIE
- SUCHA ZABUDOWA WNĘTRZ
- KANALIZACJA
- TECHNIKA GRZEWCZA
- OGRODZENIA
- PRZYDOMOWE OCZYSZCZALNIE ŚCIEKÓW
- ARMATURA SANITARNA
- WĘGIEL, KOKS, EKOGROSZEK
Semmelrock stein+design KONTAKT simon SONAROL cellfast BRYZA Kaczmarek swisspor
SKLEP UL.MŁYŃSKA 3
TEL. 500837500
SKLEP UL.ŁOŹNICKA 18
TEL. 534962647
DOSTAWA GRATIS!

SKUP AUT GOTÓWKA OD RĘKI
• stan bez znaczenia • umowa sprzedaży •
DYSPONUJEMY WŁASNYM TRANSPORTEM
tel. 505 771 769

EKO-FARB
MATERIAŁY BUDOWLANE
ul. Rolna, 73-150 Łobez
tel. 91 39 766 42, 500 155 640
buduj i remontuj z nami
USŁUGI KOPARKO-ŁADOWARKĄ ORAZ HDS
tel. 606 234 524

Husqvarna
READY WHEN YOU ARE
PROMOCJA
HUSQVARNA 545 Mark II
Rata:
294,90 zł
10x0%
RRSO=0%
Sugerowana cena brutto: 2 949 zł
GRATIS*
SIEKIERA HUSQVARNA A1400
*Oferta ważna od 01.10 do 30.11.2020 r. lub do wyczerpania zapasów.
AUTORYZOWANY DILER ORAZ SERWIS S.C. FOREST
ul. Pocztowa 22c, 73-150 Łobez, tel. 91 39 768 29

eprasa.pl 3dd3f046bb

POWIAT ŁOBESKI NA SZARYM KOŃCU W ILOŚCI SZCZEPIEŃ

(POWIAT) W związku z rozpoczęciem szczepień w grupie 1 Ministerstwo Zdrowia uruchomiło stronę internetową, z której to można dowiedzieć się na temat ilości szczepień. Do piątku 29 stycznia do godziny 11:00 w Polsce wykonano 1.097.036 szczepień (zarówno tych pierwszą jak i drugą dawką). Dziennie wykonuje się 84.315 szczepień. MZ odnotowało 703 przypadki niepożądanych odczynów. Zutylizowano 2.486 dawek. W naszym województwie najwięcej szczepień wykonano w Szczecinie – 21.140 oraz Koszalinie – 3.851. Kolejne miejsca zajęły: powiat szczecinecki – 1.858, goleniowski – 1.744, gryfiński – 1.543 oraz stargardzki – 1.542. Gdzie w tym zestawieniu jest powiat łobeski? Szanowni Państwo, zajmowaliśmy zaszczytne, ostatnie miejsce z wynikiem 308 szczepień. Przedostatni powiat – świdwiński, w tym samym czasie miał wykonanych 626 szczepień, czyli ponad dwukrotnie więcej. Wnioski do wyciągnięcia z tych liczb pozostawiamy dla Państwa. *(x)*

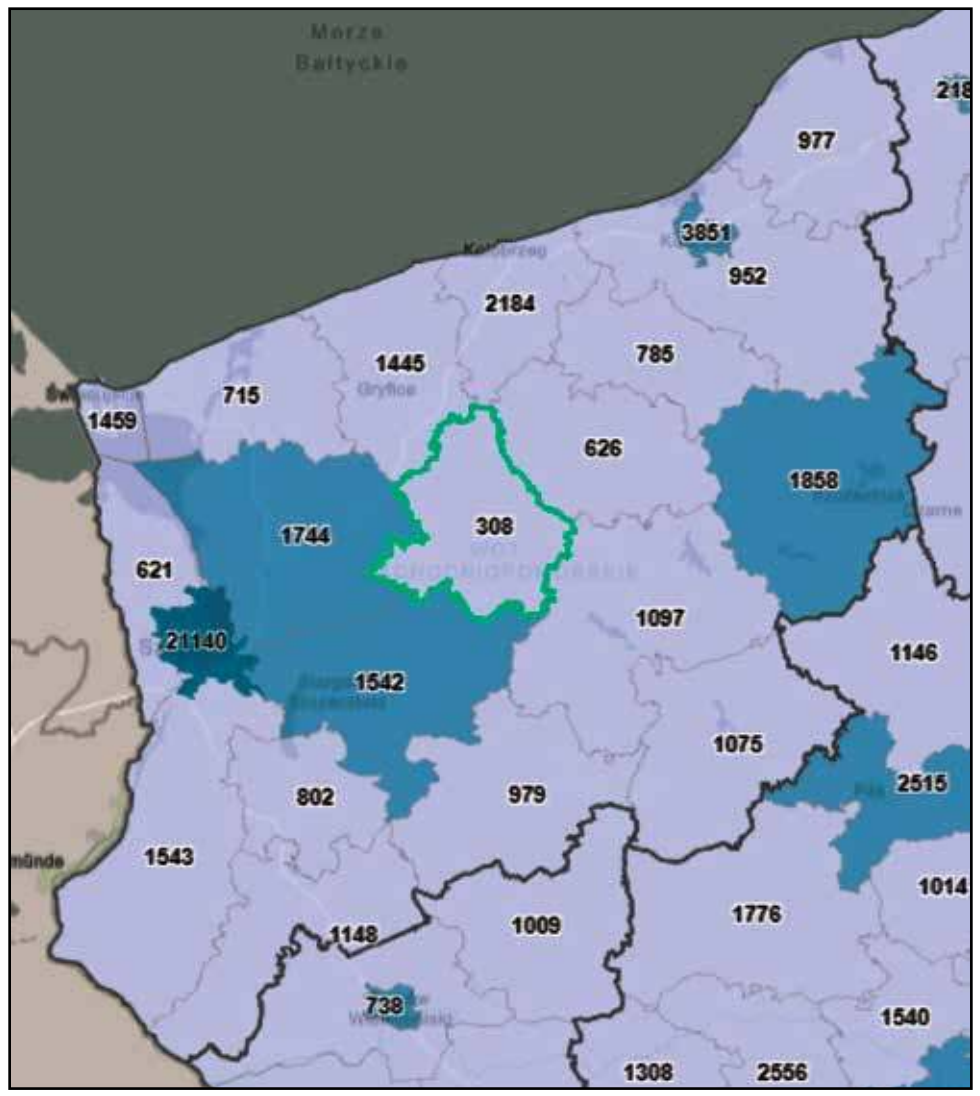

NOWY DYREKTOR SPORTOWY LKS MEWA RESKO

(RESKO) Zarząd LKS Mewa Resko informuje, że 8 stycznia decyzją władz klubu został powołany na stanowisko Dyrektora Sportowego – Igora Czuryszkiewicza. Nowy dyrektor będzie odpowiedzialny za transfery klubowe oraz rozwój całej struktury reskiego klubu.

– Cieszę się, że wspólnie możemy zrobić kolejny krok z pomocą, wiedzą i doświadczeniem nowego dyrektora Igora Czuryszkiewicza. Daje nam to szansę do szybszego rozwoju naszego klubu w dorosłej piłce i wszystkich drużynach grup młodzieżowych – informuje Prezes Zarządu LKS Mewa Resko Oktawiusz Jeż. *(x)*

Jak wytrwać w noworocznym postanowieniu i rzucić palenie

Do najtrudniejszych wyzwań noworocznych należy z pewnością rzucanie palenia. Wiele osób nie daje rady porzucić zgubnego nałogu z dnia na dzień i po krótkim okresie tytoniowej abstynencji przekłada swoje „żelazne" postanowienie o kolejny rok. Okazuje się jednak, że dla tych, którzy za żadne skarby nie mogą skończyć z papierosami, istnieją inne rozwiązania, co więcej – potencjalnie redukujące i ograniczające ryzyko zdrowotne związane z nałogiem.

Instytucje nadzorujące służbę zdrowia w Nowej Zelandii regulują stosowanie papierosów elektronicznych, które mają służyć jako narzędzie prowadzące do porzucenia tradycyjnych papierosów przez dorosłych palaczy. Kraj ten jest światowym pionierem, jeżeli chodzi o informowanie o e-papierosach jako potencjalnie mniej szkodliwej alternatywy dla tradycyjnego tytoniu. Już w 2017 r. władze tego kraju oświadczyły, że wapowanie (stosowanie e-papierosów) może pomóc w rzuceniu palenia. Tamtejsze Ministerstwo Zdrowia wraz z Agencją Promocji Zdrowia (HPA) uruchomiło nawet portal Vaping Facts, który szczegółowo opisuje, w jaki sposób e-papieros przyczynia się do zmniejszenia szkód związanych z nałogiem.

Używanie e-papierosów, jako mniej szkodliwe od tradycyjnego palenia, uznały już 24 międzynarodowe organizacje, wśród których są instytucje zdrowia publicznego z Wielkiej Brytanii, Francji, Kanady, Niemiec, czy Australii. Już w lipcu 2017 r. Amerykańska Agencja ds. Żywności i Leków (FDA) wskazała, że nikotyna najbardziej szkodzi wtedy, gdy dostaje się do organizmu w postaci dymu papierosowego, dając do zrozumienia, że mniej szkodliwe są takie rozwiązania jak e-papierosy, czy podgrzewacze tytoniu. Pogląd ten potwierdza raport brytyjskiej Izby Gmin, który powołuje się między innymi na dane Public Health England, instytucji zdrowia publicznego w Wielkiej Brytanii oraz Royal College of Physicians (Królewskiego Kolegium Lekarskiego). Z danych tych wynika, że e-papierosy i tzw. podgrzewacze tytoniu są potencjalnie mniej szkodliwe o ok. 90–95 proc. w porównaniu do tradycyjnych papierosów, ze względu na brak najbardziej toksycznych substancji smolistych.

Badania i opracowania naukowe pokazują też, że e-papierosy mogą być skutecznym środkiem do ostatecznego zerwania z nałogiem. Z badania brytyjskiego Action on Smoking&Health (ASH) z sierpnia 2018 roku wynika, że aż 52 proc. z 3,2 miliona dorosłych palaczy e-papierosów w tym kraju przestało palić. Z kolei z niedawnego badania z Hiszpanii wynika, że aż 9 na 10 osób korzystających z e-papierosów w tym kraju ograniczyło lub porzuciło nałóg palenia dzięki wapowaniu.

Ale na rynku, poza e-papierosami, pojawia się coraz więcej alternatyw dla klasycznego papierosa, jak np. podgrzewacze tytoniu nowej generacji. Urządzenia tego typu nie spalają, a jedynie podgrzewają tytoń wysokiej jakości. Dzięki temu palacz doświadcza uczucia porównywalnego do tradycyjnego palenia, jednocześnie dostarczając dużo mniej szkodliwych substancji do organizmu. Do najnowszych rozwiązań tego typu należy glo Hyper. Urządzenie zostało gruntownie przebadane, do tej pory przeprowadzono na nim 44 testy behawioralne, 164 analizy chemiczne, 46 badań klinicznych i 75 testów określających wpływ na komórki organizmu.

Więcej o alternatywnych produktach nikotynowych można się dowiedzieć np. dzięki kampanii Masz Wybór (www.maszwybor.pl), za którą stoi jeden z koncernów tytoniowych.

reklama w gazecie, tel./fax: 91 39 70 990, kom. 607 721 607, e-mail: nowytygodniklobeski@wp.pl

eprasa.pl 3dd3f046bb

Przedstawiamy kolejne sylwetki mieszkańców naszego powiatu związanych z muzykowaniem

RODZINNE MUZYKOWANIE RODZINY WILCZYŃSKICH – cz. 2

W poprzednim numerze przedstawiłem sylwetki Andrzeja i Józefa Wilczyńskich, Jana Soroczyńskiego, syna Mariana i Anny Soroczyńskiej z domu Wilczyńska, siostrę Michała i Józefa oraz grających z nimi muzyków. W dzisiejszym numerze poznamy drugą część wspomnień rodziny Wilczyńskich – ze strony Michała Wilczyńskiego, syna Andrzeja.

Michał Wilczyński, syn Andrzeja ur. 28 listopada 1919 r. w miejscowości Litatyń. Był samoukiem, grał na

Lata 70-te XX wieku. Aula Państwowej Szkoły Muzycznej w Koszalinie. Anna Klupczyńska – fortepian córka Michała Wilczyńskiego.

klarnecie, saksofonie sopranowym i altowym, skrzypcach i cymbałach. Do dzisiaj nie udało się ustalić, czy znał nuty jak jego brat Józef, czy grał tylko ze słuchu. Najprawdopodobniej grał tylko ze słuchu, dogrywając drugi głos do grającego melodię

Żółte w domu Wilczyńskich. 10.01.2021 r. Józef Wilczyński – klarnet, syn Michała z wnuczką Mają Kieć – klarnet.

(tzw. prymkę) trąbki brata Józefa. Pierwsze rodzinne grania z ojcem Andrzejem i młodszym bratem rozpoczął jeszcze w latach 40. XX wieku we wsi Litatyń (obecnie Ukraina). Podczas II Wojny Światowej drogi rodziny Wilczyńskich rozchodzą się w różne strony. Młodszy brat trafia do Armii Czerwonej do wojskowej orkiestry dętej, a on zostaje wywieziony na roboty przymusowe do bauera do Niemiec. Trafił też do obozu koncentracyjnego w Niemczech, który w 1945 r. został wyzwolony przez wojska amerykańskie. Za butelkę bimbru kupił od czarnoskórego muzyka Wojskowej Orkiestry Dętej saksofon sopranowy, z którym przyjechał po wojnie do rodziny do Gardna. W latach 1946-1980 grał w okolicach Węgorzyna, Łobza, Drawska, Złocieńca, Czaplinka – w promieniu kilkudziesięciu kilometrów od miejsc zamieszkania – Gardna, a później Drawska Pomorskiego. Pracował jako robotnik drogowy, po pracy był rolnikiem. W soboty i niedziele grał w różnych składach. Bardzo często grał z młodszym bratem Józefem Wilczyńskim, synem Andrzeja i Janem Soroczyńskim. W 1952 r. poślubił Jadwigę z domu Pawelec (ur. 25 lipca 1934 r.). Po ślubie wraz z żoną zamieszkali w Drawsku Pomorskim przy ul. Grottgera 8A. Czwórka dzieci: córka Teresa, po mężu Obst, Józef, Wiktoria Anna, po mężu Klupczyńska (uczęszczała do Państwowej Szkoły Muzycznej I stopnia w Koszalinie w klasie fortepianu i wokalu) i Jolanta Drohojewska. Zmarł 23 marca 1981 r. Pochowany jest na cmentarzu komunalnym w Drawsku Pomorskim we wspólnym grobie z żoną Jadwigą (zm. 11 listopada 2013 r.).

Tak wspomina tatę córka Michała Jolanta, po mężu Drohojewska, ur. 17 kwietnia 1960 r. w Złocieńcu. 17 października 1981 r. w Drawsku Pomorskim poślubiła Wiesława Drohojewskiego. Urodziła trzy córki. Obecnie (2021 r.) mieszkanka Bartoszewa koło Szczecina, prowadzi małe biuro rachunkowe. Wykształcenie średnie, zawód wyuczony pracownik socjalny. Pani Jolanta bardzo dbała, żeby tradycje muzyczne były kontynuowane w jej domu przez jej trzy córki: Magdalenę, Dorotę i Katarzynę.

Koniec lat 90-tych XX wieku. Centrum Edukacji Nauczycieli w Koszalinie, przygotowanie nauczycieli muzyki do nauczania przedmiotu Sztuka, drugi rząd – drugi od lewej Józef Wilczyński, syn Michała; trzeci Józef Zawadzki z Drawska Pomorskiego, kolega Józefa Wilczyńskiego.

Muzyka w naszej rodzinie była od zawsze. Tata – Michał Wilczyński – grywał na weselach, zabawach, uroczystościach – i to nie tylko rodzinnych. W tygodniu ciężko pracował jako robotnik drogowy, po godzinach razem z żoną Jadwigą prowadził niewielkie gospodarstwo, a w sobotę „miał granie" (tak się wtedy mówiło). Na swoim saksofonie altowym (czasami też sopraniku – tak mówił na saksofon sopranowym) potrafił zagrać wszystko... Wystarczyło, że raz usłyszał jakiś przebój w radio – i już potrafił zagrać bezbłędnie melodię, odtworzyć rytm...

Spotykał się ze swoim bratem Józefem – i obydwaj, bez nut, ze słuchu wygrywali największe przeboje. Nie musieli specjalnie ćwiczyć. Czasami tylko – gdy do zespołu przyjmowali nowego członka robili próby, aby się „zgrać". Dla mnie jako małej dziewczynki było to naturalne i oczywiste. Tak jak to, że w domu wciąż rozbrzmiewają dźwięki pianina, akordeonu, klarnetu i skrzypiec. To brat Józef i siostra Ania ćwiczyli – najpierw na zajęcia w Społecznym Ognisku Muzycznym w Drawsku Pom., później jako uczniowie Państwowej Szkoły Muzycznej w Koszalinie. Kiedy przyszły święta to kolędy w naszym domu śpiewaliśmy przy akompaniamencie naszej prywatnej orkiestry... A na moim weselu, ku zdziwieniu gości ze strony mojego męża, grały dwie orkiestry: jedna – wynajęta grała w sali tanecznej, a druga – złożona tylko z członków rodziny, która przygrywała biesiadnikom przy stołach weselnych. Zupełnie z własnej inicjatywy, bo jak to – córka Michała wydaje się za mąż – to muszą zagrać! Choć przybyli na wesele jako goście – każdy przezornie zabrał ze sobą swój instrument. Ta muzyka była nam potrzebna jak kromka chleba. I dawała każdemu z nas ten chleb, gdyż czasy były ciężkie, dzieci dużo, a z grania tata zawsze dobry grosz przywoził do domu. Teraz, gdy mamy tak świetną technologię do tworzenia i odtwarzania muzyki – nie jest w stanie zastąpić tej prosto z serca płynącej muzyki naszych ojców.

Dzisiaj na takich muzyków mówi się „muzycy prawdziwi". Szkoda, że jest ich coraz mniej, a prawdziwa muzyka grana na tradycyjnych instrumentach coraz częściej zastępowana jest brzmieniami z instrumentów elektronicznych.

Lata 60-te XX wieku. Powiat łobeski, od lewej Józef Wilczyński – skrzypce, Franciszek Szućko – perkusja, Michał Wilczyński saksofon altowy, Bronisław Dadan – akordeon.

Wspomnienia Tadeusza Osieckiego muzyka, który Michała Wilczyńskiego wspomina jako bardzo dobrego muzyka. Skromną osobę trochę zamkniętą w sobie:

Jak byłem już po maturze poproszono mnie żebym zagrał zabawę w Sielsku, ale nie mieliśmy dęciaka. Przedzwoniłem do Drawska do Michała Wilczyńskiego i on przyjechał z nami zagrać tą zabawę. Graliśmy walca „Na Falach Dunaju", a ten walc to ma bardzo dużo części. Ja tych wszystkich części nauczyłem się grać ze słuchu, ale jedną część nauczyłem się w innej tonacji niż w oryginale. Michał od razu zorientował się, że gram w innej tonacji i szybko dostosował się do mnie. To był bardzo dobry muzyk. Michał był osobą skrytą. Nawet podczas wspólnych grań nie opowiadał za wiele o sobie. Usiadł z nami przy stoliku, wypił czasami kieliszek wódeczki i to wszystko.

Może to zamknięcie w sobie spowodowane było przeżyciami z okresu dzieciństwa i II Wojny Światowej. Michał urodził się na pograniczu we wsi Litatyń, w powiecie brzeskim. W okresie międzywojennym na tych terenach ludzie masowo umierali z głodu i chorób. Ze strony Katarzyny Wilczyńskiej, mamy Michała z jej ośmiorga rodzeństwa przeżyła dwójka, a mama Katarzyny w młodym wieku utraciła męża i po raz

Druga połowa lat 80-tych Mielno. Kapela ludowa przygrywająca Zespołowi Śpiewaczemu „Rydzewianki" działająca przy Ośrodku Kultury w Drawsku Pomorskim, od lewej Józef Wilczyński syn Michała – klarnet, Stanisław Kuźmicz – kontrabas, Mirosław Likas – akordeon, Jerzy Kuźniewicz – trąbka, Piotr Hornostaj – bęben, Aleksander Szmidt – skrzypce.

Orkiestra Dęta działająca przy Ośrodku Kultury w Drawsku Pomorskim. Maj 1978 r. Drawsko Pomorskie parking koło Ośrodka Kultury (obecnie w tym budynku mieści się Miejska i Powiatowa Biblioteka Publiczna im. Stefana Żeromskiego ul. Piłsudskiego 12).

Od lewej: 1. Józef Wilczyński – klarnet in B; 2. Muzyk nierozpoznany (instrument saksofon tenorowy); 3. Mikos (imienia nie ustalono) – sakshorn tenor in B; 4. Krzysztof Podmaska – saksofon tenorowy (drugi rząd); 5. Muzyk nierozpoznany (trębacz); 6. Aleksander Szmidt – sakshorn tenor in B; 7. Józef Makaruk – trąbka (drugi rząd); 8. Jan Bułczyński – trąbka; 9. Michał Kunasz – puzon suwakowy in C; 10. Jerzy Kuźniewicz – trąbka; 11. Muzyk nierozpoznany (instrument sakshorn tenor in B); 12. Osoba nierozpoznana, muzyk Franciszkańskiej Orkiestry Dętej w Koszalinie (instrument trąbka skrzydłówka); 13. Aleksander Sztrejan – sakshorn alt in Es; 14. Osoba zasłonięta nierozpoznana (drugi rząd); 15. Marian Bryl – bęben, obok córka Beata Bryl po mężu Dębowska; 16. Mirosław nazwisko nieustalone – talerze (muzyk Franciszkańskiej Orkiestry Dętej w Koszalinie); 17. Muzyk nierozpoznany (werblista); 18. Zdzisław Zieleniewicz – helikon in B (drugi rząd); 19. Kazimierz Trybura – dyrygent.

reklama w gazecie, tel./fax: 91 39 70 990, kom. 607 721 607, e-mail: nowytygodniklobeski@wp.pl

eprasa.pl 3dd3f046bb

drugi wyszła za mąż. Podczas II Wojny Światowej w 1939 r. tereny te zostały zajęte przez Związek Radziecki, a w 1941 r. przez Niemcy. Michał jako najstarszy w rodzinie został wywieziony na roboty przymusowe do Niemiec, skąd trafił do obozu koncentracyjnego w Niemczech, o którym nawet nie chciał rozmawiać z najbliższą rodziną. Ciąg dalszy wspomnień córki Jolanty:

Tato był na robotach przymusowych w Niemczech. Bardzo rzadko dawał się namówić na opowieści o tym okresie życia. Na pewno to był bardzo trudny okres w jego życiu, gdyż po drodze do bauera przeszedł jakiś obóz koncentracyjny. Pracował przy paleniu zwłok. Przypomina mi się jeszcze jedna bardzo smutna opowieść taty z tego okresu: w naszym domu z ogromnym szacunkiem odnoszono się do chleba. Nie wolno go było marnować, wyrzucać, nie spożytkować. Do mnie jako do dziecka mniej przemawiały za tym względy religijne, lecz ogromne wrażenie zrobiła na mnie opowieść Ojca. Kiedy był w obozie, jak wszyscy więźniowie chodził głodny. Pewnego dnia poszczęściło mu się i na śmietniku znalazła bochenek spleśniałego chleba wyrzuconego przez zarządzających obozem. Już chciał go jeść, ale przypomniał sobie, że i inni są głodni, więc zaniósł swą zdobycz do towarzyszy niedoli. Gdy tylko inni ujrzeli, że ma chleb rzucili się na niego i rozkruszyli cały bochenek. I on i pozostali dalej byli głodni. U mnie w domu do tej pory nie zmarnuje się kromeczka chleba.

Druga połowa lat 50-stych. Powiat łobeski, od lewej: Michał Dmytrasz – akordeon, Józef Wilczyński – trąbka, Wiktor Szaban z Lesięcina – perkusja, Michał Wilczyński – saksofon sopranowy, Tadeusz Barański z Łobza – akordeon.

Tradycje rodzinnego muzykowania podtrzymuje **Józef Wilczyński, syn Michała Wilczyńskiego** –klarnecista, saksofonista, akordeonista, nauczyciel muzyki i sztuki ur. 26 lutego 1955 r. w Drawsku Pomorskim. W latach 1965-1970 był słuchaczem Społecznego Ogniska Muzycznego w klasie akordeonu w Drawsku Pomorskim, uczęszczał do Szkoły Muzycznej I stopnia w Koszalinie w klasie klarnetu. Jest absolwentem Wyższej Szkoły Pedagogicznej, kierunek wychowanie muzyczne w Bydgoszczy. Przez wiele lat był nauczycielem w miejscowościach Suliszewo, Gudowo, Zarańsko, powiat Drawsko Pomorskie. W latach 1999-2005 był dyrektorem Szkoły Podstawowej w Zarańsku. Wykładowca w Społecznym Ognisku Muzycznym w Złocieńcu i Drawsku Pomorskim. Grał na klarnecie w zespołach ludowych m.in. „Rydzewianki" oraz w Orkiestrze Dętej działającej przy Ośrodku Kultury w Drawsku Pomorskim – kapelmistrz Kazimierz Trybura. Grywał po weselach i zabawach na klarnecie, saksofonie tenorowym na terenie powiatu drawskiego z braćmi Andrzejem i Mieczysławem Młynarczykami. Od 2005 r. na emeryturze. Obecnie muzykuje rodzinnie z wnuczką Mają Kieć, która w 2020 r. rozpoczęła naukę gry na klarnecie w u Tomasza Stawickiego, dyrygenta Młodzieżowej Orkiestry Dętej działającej przy Szkole Podstawowej nr 1 w Drawsku Pomorskim. Rodzinne tradycje muzyczne podtrzymują córki siostry Michała – Jolanty Drohojewskiej. Starsza Magda Drohojewska-Kocój, obecnie mieszka z mężem i dwójką dzieci w miejscowości Ipswich w Anglii. W latach 1997-2001 grała na saksofonie altowym w Żeńskiej Orkiestrze Dętej „Olimpia" u kapelmistrza Jana Skrosia, która działała przez wiele lat przy Liceum Ekonomicznym przy ul. 3 Maja w Szczecinie. W tej samej orkiestrze na klarnecie grała też jej siostra Dorota. Najmłodsza Katarzyna Drohojewska ukończyła Państwową Szkołę Muzyczną I stopnia w Szczecinie w klasie fortepianu.

1985 r. Połczyn Zdrój Amfiteatr. Przegląd Wojewódzki Zespołów Ludowych. Na zdjęciu Kapela Ludowa z Zespołem Śpiewaczym „Rydzewianki" z Ośrodka Kultury w Drawsku Pomorskim od lewej: Stanisław Kuźmicz - kontrabas, Jerzy Kuźniewicz - trąbka, Józef Wilczyński syn Michała – klarnet, Piotr Hornostaj – bęben, Mirosław Likas – akordeon.

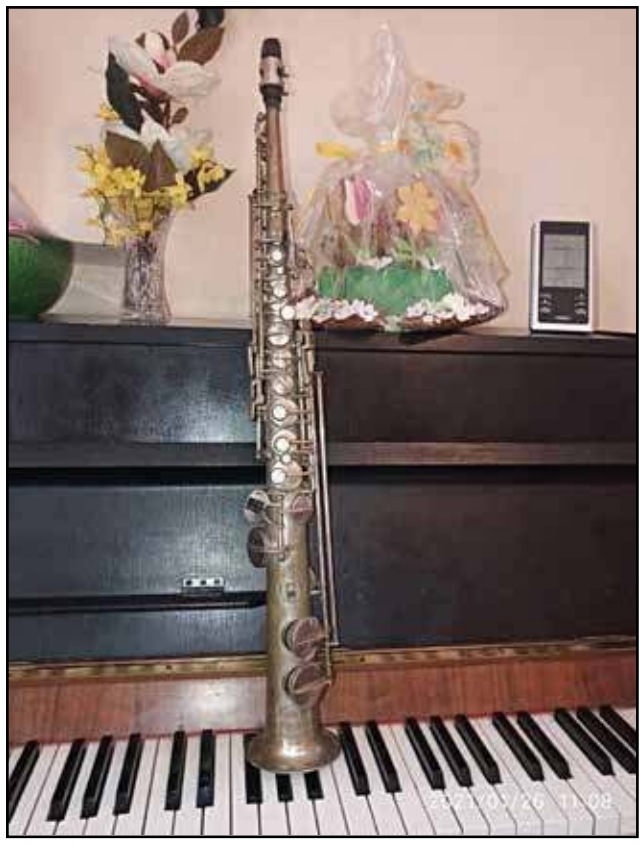

Saksofon sopranowy Michała Wilczyńskiego. Na czarze instrumentu widnieje wygrawerowany zapis MADE BY C.G. Conn Ltd. ELKHART. IND. U.S.A., a w tylnej części instrumentu pod uchwytem na palec kciukowy widnieje kolejny napis z numerem seryjnym instrumentu PATD.DEC. 8. 1914. III 9954 S M 184908 L.

Żeńska Orkiestra Dęta „Olimpia" Coalisland w Irlandii 1999 r. Międzynarodowy Festiwal Orkiestr Dętych. Drugi rząd druga od lewej Magdalena Drohojewska – saksofon altowy. Wnuczka Michała Wilczyńskiego.

20.09.1975 r. Drawsko Pomorskie ul. Grottgera 8a. Wesele Teresy Wilczyńskiej po mężu Obst, córki Michała i Jadwigi. Drugi od lewej Henryk Ostapowicz – organy, trzeci Michał Wilczyński – saksofon altowy.

2015 r. Fuertawentura. Wyspy kanaryjskie. Od lewej Wiesław Drohojewski, Jolanta Drohojewska córka Michała Wiczyńskiego, Dorota Drohojewska, Katarzyna Drohojewska.

Dzisiaj już piąte pokolenie rodziny Wilczyńskich podtrzymuje tradycje rodzinne, muzykując i ucząc się gry na instrumentach muzycznych, a Józef Wilczyński, syn Michała ukończył Wyższą Szkołę Pedagogiczną kierunek wychowanie muzyczne. W jego domu przechowywana jest pamiątka rodzinna po tacie – saksofon sopranowy. Na czarze instrumentu widnieje wygrawerowany zapis MADE BY *C.G. Conn Ltd.* ELKHART. IND. U.S.A., a w tylnej części instrumentu pod uchwytem na palec kciukowy widnieje kolejny napis z numerem seryjnym instrumentu PATD.DEC. 8. 1914. III 9954 S M 184908 L. Drugim instrumentem Michała Wilczyńskiego kupionym już w Polsce był saksofon altowy, który jest przechowywany jako kolejna pamiątka po tacie w domu Jolanty Drohojewskiej. Do dzisiaj (styczeń 2021 r.) nie udało się ustalić co się stało z klarnetem, na którym grał Michał już od lat 40-tych XX wieku. Może został zamieniony na saksofon altowy, może sprzedany, a może po prostu instrument z racji wieku nie nadawał się do dalszej gry. Mam nadzieję, że kiedyś uda się ustalić losy tego instrumentu. Dzisiaj zadaję pytanie. Czy te tradycje będą nadal podtrzymywane i przekazywane z pokolenia na pokolenie? Czas pokaże. Na pewno będą kontynuowane w domu Magdy Drohojewskiej-Kocój, wnuczki Michała Wilczyńskiego, która za pierwszą wypłatę w 2006 r. kupiła wymarzony saksofon altowy (czarny z klapami w złotym kolorze), który przez trzy miesiące oglądała na wystawie w sklepie muzycznym w Ipswich w Anglii, gdzie obecnie mieszka. Jedno jest pewne, rodzina Wilczyńskich długo jeszcze będzie w pamięci mieszkańców nie tylko powiatów łobeskiego, drawskiego czy świdwińskiego.

Druga połowa lat 40-stych. Powiat Łobeski, od lewej Wiktor Szaban – bęben, Józef Wilczyński – trąbka skrzydłówka, Jan Poznański z Sielska – harmonia warszawska trzyrzędowa, Michał Wilczyński klarnet.

Dariusz Ledzion
Zdjęcia ze zbiorów rodziny Wilczyńskich i prywatnego archiwum Dariusza Ledziona.

Pierwsza połowa lat 70-tych XX wieku. Powiat Łobeski, od lewej Józef Wilczyński – trąbka, Jan Soroczyński werbel, Zbigniew Wawszczyk – gitara, Michał Wilczyński – saksofon altowy.

reklama w gazecie, tel./fax: 91 39 70 990, kom. 607 721 607, e-mail: nowytygodniklobeski@wp.pl

eprasa.pl 3dd3f046bb

Zarząd ROD „DĄB" Łobez informuje…

OPŁATY ZA DZIAŁKI ROD W 2021 ROKU BEZ ZMIAN

(ŁOBEZ) Zarząd ROD „Dąb" w Łobzie pragnie za pośrednictwem naszej lokalnej gazety podzielić się z Państwem kilkoma ważnymi sprawami dotyczącymi naszych działek.

Istniejące ciągle zagrożenie spowodowane pandemią koronawirusa wymusza na nas przestrzeganie reżimów sanitarnych, dlatego też, aby nie zmuszać Państwa do bezpośrednich kontaktów, w dniach 23-28 stycznia 2021 r. zostały dostarczone do Państwa skrzynek pocztowych zawiadomienia o wysokości opłat za działki w roku bieżącym. Opłata pozostaje na poziomie roku ubiegłego. Nie planujemy żadnych podwyżek w roku 2021.

W roku 2020 zapłaciliście Państwo za wywóz odpadów komunalnych i otrzymaliście czarny worek. Osoby, które nie wykorzystały w poprzednim roku worka, mają możliwość wykorzystania go w roku bieżącym. Będą one odbierane sukcesywnie w wyznaczone dni. Informacja o terminie wywozu będzie umieszczona na tablicach ogłoszeń. Osoby, które wykorzystały swoje worki będą mogły zakupić worek w biurze zarządu. Opłatę można dokonać przez internet lub osobiście w biurze zarządu. Biuro jest czynne w każdy czwartek od godz. 16:00 do 18:00 i mieści się przy ul. Orzeszkowej 3 (lokal znajduje się w piwnicy).

W roku bieżącym odbędzie się tylko Zebranie ogrodu Dalno III, na którym zostanie wybrany 1 delegat. Zgodnie z Uchwałą nr 2/VII/2020 z 03.12.2020 r. nie odbędą się zebrania ogrodów, lecz jedynie Konferencja Delegatów.

Termin zebrania Ogrodu Dalno III oraz Konferencji Delegatów uzależniony jest od decyzji władz w związku z pandemią koronawirusa.

(Prezes Zarządu ROD Teresa Smolich)

Konkurs „Mistrzowie Agro" rozstrzygnięty:

WALDEMAR LISIK SOŁTYSEM ROKU 2020

(ROŻONOWO ŁOBESKIE, GM. ŁOBEZ) Głosami czytelników Głosu Szczecińskiego tytuł Sołtysa Roku 2020 powiatu łobeskiego zdobył Waldemar Lisik – sołtys wsi Rożnowo Łobeskie. „Mistrzowie Agro" – to największy w całej Polsce plebiscyt wiejski i rolniczy. Organizatorami akcji są ogólnopolski serwis i magazyn dla rolników „Strefa Agro" oraz dzienniki regionalne ukazujące się w każdym województwie. Nominację do nagrody Sołtys Roku zgłosili mieszkańcy sołectwa Rożnowo.

– Waldemar Lisik jest sołtysem od 26 lat. Potrafi słuchać mieszkańców i motywować ich do działania. Jest najbliżej ich trosk i problemów, dba o rozwój swojej wsi. Jest prawdziwym liderem, wokół którego skupia się życie kulturalne i społeczne. Zawsze służy pomocą i radą. Organizuje wiele przedsięwzięć: pikniki, festyny, turnieje sportowe, Dzień Dziecka, zabawy dla dorosłych, itp., inwestycje poprawiające estetykę wsi. Dzięki jego zaangażowaniu wybudowano świetlicę wiejską wraz z kompleksem boisk sportowych i placem zabaw. Jednak wszystkich przedsięwzięć nie sposób wymienić. Dlatego plebiscyt „Sołtys Roku 2020" był doskonałą okazją do zaprezentowania działań społecznych Waldemara Lisika i możliwością podziękowania mu – powiedział jeden z mieszkańców Rożnowa.

„Babuniu, Dziadziuniu, w dniu Waszego święta, życzenia składają Wam wszystkie wnuczęta…"

DZIEŃ BABCI I DZIADKA W KLASIE 2A SP3

(ŁOBEZ) Mimo, że styczeń jest zimowym miesiącem, pełnym chłodnych dni, to 21 i 22 stycznia każdemu robi się cieplej na sercu, bo przecież jest to święto wszystkich ukochanych babć i dziadków. To dzień pełen uśmiechów, wzruszeń i radości. Zwyczajem w Dzień Babci i Dziadka w Polsce jest składanie życzeń dziadkom przez wnuczęta i obdarowywanie ich mniejszymi bądź większymi upominkami. Z tej okazji uczniowie klasy IIa Szkoły Podstawowej nr 3 w Łobzie opowiadali o swoich dziadkach, o tym jak spędzają razem z nimi czas, pokazywali zdjęcia swoich babć i dziadków oraz przygotowali dla nich piękne laurki.

(Edyta Wilk)

ZIMOWY POBÓR KRWI

(ŁOBEZ) 28 stycznia odbył się na Stadionie Miejskim w Łobzie pobór krwi. Pobór został zorganizowany przez Stowarzyszenie Kropla Życia Łobez, zaś krew pobierała ekipa z Regionalnego Centrum Krwiodawstwa i Krwiolecznictwa w Szczecinie, ulokowana w krwiobusie.

– Było przyjętych 40 osób, z czego krew oddały 34 osoby, w tym 11 pierwszorazowe. Dużo osób odmawiało w ostatnim dniu, ponieważ miało kwarantannę lub byli przeziębieni. Dziękujemy wszystkim krwiodawcom za bezcenny dar życia – informują Dorota i Bogusław Zienkiewicz.

reklama w gazecie, tel./fax: 91 39 70 990, kom. 607 721 607, e-mail: nowytygodniklobeski@wp.pl

eprasa.pl 3dd3f046bb

Siema...

29. FINAŁ WIELKIEJ ORKIESTRY ŚWIĄTECZNEJ POMOCY

(POWIAT) W minioną niedzielę 31 stycznia w całej Polsce, a także po za jej granicami odbył się 29. Finał Wielkiej Orkiestry Świątecznej. Także w naszym powiecie kwestowano na rzecz laryngologii, otolaryngologii i diagnostyki głowi. W Łobzie szefem sztabu był Oskar Arłukowicz. Jemu oraz całemu sztabowi wolontariuszy i pomocnikom udało się zebrać 50.908,68 zł. Dla porównania w zeszłym roku była to kwota 54.346 zł (razem z Bełczą). Jest szansa, aby ta kwota została pobita, gdyż cały czas funkcjonuje wirtualna skarbonka, do której jeszcze można wpłacać środki. W tym roku sztab w Resku zebrał w tym roku kwotę 19.089,19 zł (w zeszłym 29.252,16 zł, dwa lata temu zaś 19.926,77 zł). Węgorzyński sztab w tym roku zebrał 11.221,73 zł (w roku poprzednim zaś 23.765,51 zł). Sztab w Radowie Małym zebrał zaś 17.874,33 zł oraz 20,57 Euro. Wszystkie sztaby serdecznie dziękują za przekazane środki i okazaną pomoc. Kolejny jubileuszowy finał już za rok. *(sc)*

reklama w gazecie, tel./fax: 91 39 70 990, kom. 607 721 607, e-mail: nowytygodniklobeski@wp.pl

eprasa.pl 3dd3f046bb

UDANY TURNIEJ AKADEMII PIŁKARSKIEJ MEWY RESKO

(RESKO) W sobotę 23 stycznia zawodnicy AP Mewa Resko wzięli udział w turnieju piłki nożnej Football Arena Cup w Szczecinie. Do rozgrywek przystąpiło 6 drużyn. Zawody zostały rozegrane systemem „każdy z każdym". Nasi zawodnicy w bardzo dobrym stylu i z wysoką skutecznością zwyciężyli we wszystkich pięciu spotkaniach, dzięki czemu stanęliśmy na najwyższym stopniu podium. Wartym podkreślenia jest fakt, iż Julian Piórkowski został wybrany najlepszym zawodnikiem turnieju. Atmosfera i organizacja turnieju stały na najwyższym poziomie, w stronę gospodarzy kierujemy serdeczne podziękowania za zaproszenie do udziału w tak świetnie zorganizowanym turnieju. Za nami kolejny turniej, który udowodnił, że sport jest wspaniałą okazją do zawierania nowych znajomości i kontaktów oraz gromadzenia cennych sportowych doświadczeń. Już w najbliższy weekend przed nami kolejne zmagania turniejowe.

Wyniki końcowe: AP Mewa Resko – Salos Szczecin I 5:1, AP Mewa Resko – Football Arena Szczecin I 4:2, AP Mewa Resko – Salos Szczecin II 9:1, AP Mewa Resko – Football Arena Szczecin II 4:0, AP Mewa Resko – Akademia Mistrzów Futbolu w Szczecinie 7:3.

Strzelcy bramek: Alan Barabasz – 8, Kornel Marcinkowski – 6, Julek Piórkowski – 4, Tomek Pochwała – 3, Antek Szagała – 3, Wojtek Tomala – 2, Kuba Zieliński – 1.

(info: AP Mewa Resko)

Zapraszam na zimową naukę języka niemieckiego

Niemiecki na Nowy Rok Deutsch für das Neujahr

Stunde 4 (vier)

Thema: Ich gehe zum Arzt/Idę do lekarza.

Peter ist krank. Er geht zum Arzt.

„**Was fehlt Ihnen**?", fragt der Arzt.

„Ich habe Husten, Schnupfen und Fieber", sagt Peter.

„**Wie lange** sind Sie schon krank?" – „**Seit gestern**." Der Arzt **hört** seine Lunge **ab**, **misst** seine Temperatur und **sieht** in seinen Mund.

„Sie haben eine schlimme Erkältung. Rauchen Sie?" – „Nein, ich rauche nicht". „Das ist gut, Rauchen ist nicht gesund. Haben Sie Allergien?" – „Nein, ich habe keine Allergien."

Der Arzt **gibt** Peter ein Rezept. „Ich **verschreibe** Ihnen Medikamente, die holen Sie bitte aus der Apotheke. Nehmen Sie morgens eine Tablette und am Abend einen Löffel Hustensaft."

„Darf ich morgen Fußball spielen?"

„Nein, das dürfen Sie nicht. Sie müssen drei Tage **im Bett bleiben** und sollten **viel Tee mit Honig** trinken. **In einer Woche** dürfen Sie wieder Fußball spielen. Ich wünsche Ihnen gute Besserung!"

Hast du den Text verstanden?

1) **Wie lange ist Peter schon krank?**
a) Seit drei Tagen
b) Seit einer Woche
c) Seit gestern
d) Seit vorgestern

2) Was macht der Arzt?
a) Er misst seinen Blutdruck.
b) Er sieht in seine Ohren.
c) Er hört seine Lunge ab.
d) Er gibt ihm eine Spritze.

3) Was soll Peter aus der Apotheke holen?
a) Medikamente
b) Ein Rezept
c) Tee
d) Zigaretten

4) Was darf Peter morgen nicht?
a) Im Bett bleiben
b) Tee mit Honig trinken
c) Fußball spielen
d) Schlafen

5) Wann soll Peter den Hustensaft nehmen?
a) Am Abend
b) Zwei Mal täglich
c) Drei Tage
d) Am Morgen

Wortschatz/ Słownictwo

Was fehlt Ihnen? Co Panu/Pani dolega?, Wie lange – jak długo…, seit gestern – od wczoraj, messen (er misst) – mierzyć (czasownik nieregularny), abhören (er hört ab) – osłuchać (czasownik rozdzielnie złożony), sehen (er sieht) – widzieć patrzeć (czasownik nieregularny), die Lunge – płuca, verschreiben – przepisać (tylko u lekarza, przepisywać coś od kogoś to abschreiben), geben (er gibt) – dawać, im Bett bleiben – zostać w łóżku, viel Tee mit Honig – dużo herbaty z miodem, in einer Woche – za tydzień, in einem Monat – za miesiąc

Hausaufgabe/Zadanie domowe – Übersetze/Przetłumacz

1. Musze zostać w łóżku. 2. Palisz papierosy? 3.Masz katar i gorączkę?

Lösung der Hausaufgabe/Rozwiązania zadania domowego (St.3)

1. Jestem chory. 2. Boli mnie ząb. 3. Mam bóle stopy.

Denk positiv und bleb fit!

Cousine Christine aus Łobez

MALI RATOWNICY Z 1A W SP2

(ŁOBEZ) Uczniowie klasy 1A Szkoły Podstawowej nr 2 rozpoczęli cykl zajęć z udzielania pierwszej pomocy. Podczas lekcji dzieci dowiedzą się między innymi, w jakiej pozycji ułożyć poszkodowanego oraz czym jest łańcuch przeżycia. Dzięki praktycznemu przekazaniu wiedzy i umiejętności z zakresu udzielania pierwszej pomocy uczniowie zrozumieją, że ich umiejętności mogą ratować ludzkie życie i zdrowie w każdej sytuacji. *(info: SP2)*

POZNALIŚMY NOWEGO TRENERA ŚWIATOWIDA 63 ŁOBEZ

(ŁOBEZ) Józef Andrzejewski jest nowym trenerem Światowida 63 Łobez od trzech tygodni. Będzie trenował łobeskich seniorów, zastępując na tym stanowisku Andrzeja Kucharskiego. Namówiliśmy go na krótką rozmowę.

– Może kilka słów o sobie?

– Nazywam się Józef Andrzejewski. Mieszkam w Płotach. Jestem z zawodu nauczycielem. Uczę historii i geografii. Trenerem UEFA A, po szkole trenerskiej w Warszawie. Pracowałem w kilku klubach. Mam już blisko trzydzieści lat stażu trenerskiego. Pracowałem najdłużej w Polonii Płoty, bo blisko 20 lat – trampkarzy, juniorów i seniorów. Potem był Wicher Brojce, pracowałem w Iskrze Golczewo z seniorami, Pomorzaninem Nowogard i ostatnio w czwarto ligowej Sparcie Węgorzyno.

– Do jakich działań przystąpił pan, będąc już trenerem Światowida 63 Łobez?

– Na początek trudno powiedzieć. Przede wszystkim poznajmy się. Dwa tygodnie treningów to jest niewiele. Do tej pory miałem na treningach 16-17 ludzi, ale oglądając protokoły z poprzednich rozgrywek, wiem, że tych zawodników było ponad trzydziestu, a ja poznałem dopiero ich część.

– Jakieś wstępne rozpoznanie jest?

– Tak. Ale trzeba jeszcze troszeczkę popracować, rozegrać kilka sparingów i tak dalej. Potrzeba też pewnej systematyczności w pracy. Dopiero po kilka miesiącach będziemy mogli powiedzieć, jaki efekt przyniosła ta praca.

– Jakie sparingi przewidujecie w najbliższym czasie?

– Niestety przez Covid wszystko nam się to utrudniło. Dziś mieliśmy grać z Piastem Chociwel (31 stycznia – red.), niestety ze względu na stan płyty, nie zagramy. Być może uda się nam zagrać ten mecz w tygodniu. Mamy zaplanowane sparingi z Jastrzębiem Łosośnica, Pomorzaninem Sławoborze, Spartą Węgorzyno i Radowią Radowo Małe. Może jeszcze coś zagramy…

reklama w gazecie, tel./fax: 91 39 70 990, kom. 607 721 607, e-mail: nowytygodniklobeski@wp.pl

eprasa.pl 3dd3f046bb

„Nowy Tygodnik Łobeski” poleca:

ROLADA BISZKOPTOWA Z KREMEM ŚMIETANOWYM I BRZOSKWINIAMI

SKŁADNIKI:

Biszkopt:

6 jajek
2/3 szklanki mąki pszennej
1 łyżka mąki ziemniaczanej
1 szklanka cukru
1 łyżeczka proszku do pieczenia
1 łyżka oleju

Krem śmietankowy:

250 ml śmietanki kremówki
25 dag serka mascarpone
1-2 łyżki cukru
1 łyżka żelatyny
1/3 szklanki wody

Dodatkowo:

1 mała lub średnia puszka brzoskwiń w zalewie
kokos do obsypania

WYKONANIE:

Żółtka oddzielić od białek. Białka ubić na sztywno ze szczyptą soli. Dodawać po łyżce cukru i ubijać na sztywno do białości, następnie dodawać po łyżce mąki z proszkiem, żółtka i delikatnie mieszać łyżka. Na końcu dodać olej, delikatnie wymieszać. Wyłożyć na formę 35 cm x 35 cm wyłożoną papierem i wysmarowaną tłuszczem. Pieczenie ok. 25 minut w temperaturze 170 stopni Celsjusza. Po upieczeniu biszkopty wyłożyć na ściereczkę i wraz ze ściereczką zwinąć w rulon. Pozostawić do wystygnięcia. Żelatynę rozmieszać z wodą i wstawić do garnka z ciepłą wodą, aby się dobrze rozpuściła. Śmietankę ubić z cukrem dodać serek mascarpone oraz żelatynę, wymieszać. Roladę rozwinąć delikatnie i posmarować częścią kremu wnętrze rolady, następnie poukładać odsączone i pokrojone na mniejsze części brzoskwinie i ponownie zwinąć w rulon. Druga częścią kremu obsmarować zewnętrzna stronę rolady i obsypać kokosem. Roladę schłodzić. ***SMACZNEGO!!!***

foto: internet - inscenizowane

KRZYŻÓWKA Z NAGRODĄ NR 5

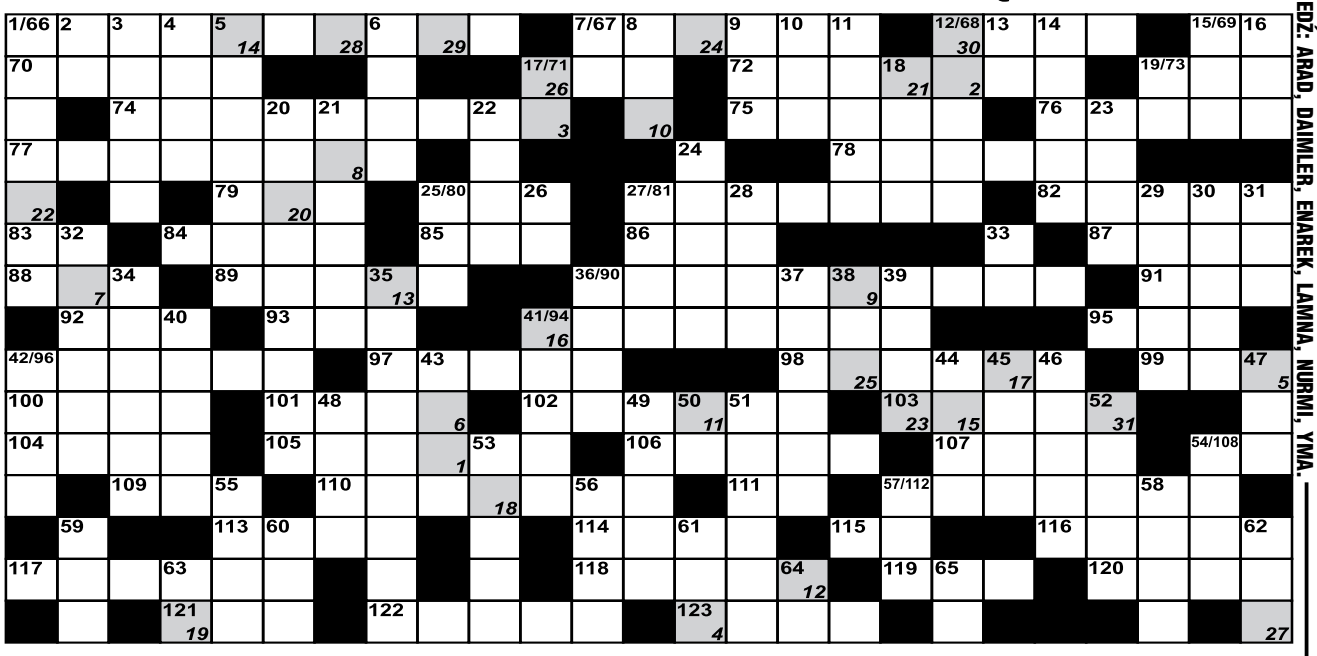

1	2	3	4	5	6	7	8	9	10	11	12	13	14	15	16	17	18	19	20	21	22	23	24	25	26	27	28	29	30	31

Pionowo:

1. tymczasowy wypełniacz ubytków w zębach; 2. ad acta; 3. ważniak ze znanej bajki; 4. dramat Anieli Milewskiej; 5. angielska marka samochodów; 6. druga po Wiśle; 7. płyta kompaktowa; 8. ogród z fauną; 9. okręg w starożytnym Egipcie; 10. 10 x 10; 11. bohater w masce; 12. ptak z rodziny czubaczy z charakterystycznym ochrypłym głosem; 13. konspiracyjna organizacja wojskowa; 14. dęty instrument muzyczny; 15. tamte kobiety; 16. Feliks, działacz robotniczy (zm. 1941); 17. grząski osad na dnie stawu; 18. np. rzeka; 19. z niego miód; 20. mała osada; 21. wyciągnięcie; 22. imię autora baletu „Gajana”; 23. miasto nad Maruszą (Rumunia); 24. Bridget, malarka angielska (op-art); 25. dawniej ogrodzenie warowne; 26. przed si; 27. grał Colombo; 28. ciasto co mami bakaliami; 29. twórca ZSRR; 30. końcówka jelita grubego; 31. rynek w miastach muzułmańskich; 32. ryby z finansjery; 33. starożytne państwo Chińskie; 34. obsługuje piłę; 35. smarowanie części trących; 36. Ludwik Jerzy, poeta i satyryk; 37. rzadkie imię męskie; 38. inkunabuł, księga; 39. tytuł sarmaty; 40. śrut do nabojów myśliwskich; 41. dopływ Konga; 42. pogardliwie o kochanku mężatki; 43. cielęca noga; 44. stolica Persów, w 331 w p.n.e. zdobyta przez Aleksandra Wielkiego; 45. nieboszczyk; 46. alabastrowy klosz osłaniający światło od dołu; 47. nęcenie zwierzyny na polowaniu; 48. imię Erenburga; 49. niepokój; 50. oznaczenie jednostki paskal; 51. miasto w Iranie; 52. japońska forma szermierki; 53. „lepszy” dzień; 54. porwanie waćpanny; 55. oktawa + sekunda; 56. ojczulek; 57. bryła lodu na rzece; 58. młóciły zboże; 59. był taki fotoaparat; 60. jaskinia w pobliżu Gór Świętokrzyskich; 61. najwyższy szczyt Filipin; 62. zad lub rufa; 63. zasila go Irtysz; 64. litera grecka; 65. liceum ogólnokształcące.

Poziomo:

66. efekciarstwo; 67. opłata z tytułu dzierżawy; 68. kawiarnia dla Francuzów; 69. zgoda, w porządku; 70. gatunek rekina; 71. podobny do esperanta; 72. obramowanie; 73. samochód dla samotnika; 74. połaniecki lub kościuszkowski; 75. dowcipkowanie połączone z euforią; 76. przyboczny lekarz cesarzy rzymskich; 77. gliniane naczynia; 78. na czele Akademii; 79. polska Lufthansa; 80. pierwiastek chemiczny; 81. główne miasto na wyspie Kiusiu (Japonia); 82. filozof i matematyk z Miletu; 83. symbol erbu; 84. sklep z dziełami sztuki i antykami; 85. ... Sumac, piosenkarka; 86. angielskie piwo; 87. damska bielizna; 88. wyga; 89. pewność siebie, której nie należy tracić; 90. naśladowanie bociana; 91. Najwyższa Izba Kontroli; 92. najniższa część statku; 93. jednostka długości równa 25.4 mm; 94. rzeka lamentu i płaczu w Hadesie; 95. kawał; 96. znak na banknocie; 97. Stefan, ekonomista, były działacz państwowy; 98. tłuszcz do potraw; 99. nieprzyjazne demony dusz zmarłych w wierzeniach słowiańskich; 100. siostra Baala; 101. zielony owoc; 102. stoi na polu; 103. Paavo, fiński biegacz; 104. namiot z areną; 105. wpadła do króliczej nory; 106. serbski okręg; 107. nic na talerzu; 108. symbol chemiczny rubidu; 109. Wiktor, architekt z tv; 110. w Towarzystwie Jezusowym; 111. miara powierzchni ziemi; 112. mniejsza od kościoła; 113. miejsce akcji „Dżumy” Camusa; 114. wśród ludu Obpów; 115. 1/100 hektara; 116. zdobywa wiedzę; 117. Jan Sebastian; 118. pianista w lokalu; 119. wschodni Jan; 120. jacht Leonida Teligi; 121. opowiada bajki; 122. futrzana narzuta; 123. drapieżna ryba słodkowodna.

Krzyżówki nr 3 – „ZŁO UKRYWANE ROŚNIE”.

Prawidłowe rozwiązania nadesłali: Lidia Michno, Lidia Postlep, Ryszard Gardziński, Bolesław Korżak (Łobez), Mariola Hyża (Świdwin), Andrzej Jagiełka (Sielsko), Andrzej Zarzecki (Zagórzyce).

Nagrodę – miesięczną prenumeratę „Nowego Tygodnika Łobeskiego” wygrał pan Andrzej Zarzecki z Zagórzyc. Nagroda do odbioru w redakcji.

Gratulacje! – „nowy tygodnik łobeski” – PISZEMY DLA WAS!

***

KRZYŻÓWKA NA SMS!!!

Rozwiązania należy nadsyłać sms’em do każdego następnego czwartku od publikacji do godz. 15:00 wg następującego schematu: Rozwiązanie krzyżówki nr (numer krzyżówki): (treść hasła). Nadawca: (imię, nazwisko, adres wraz z kodem pocztowym). Sms’y należy wysyłać pod numer: 607 721 607. Opłata za wysłanie sms-a wg. taryfy operatora.

PODPOWIEDŹ: ARAD, DAIMLER, ENAREK, LAMINA, NURMI, YMA.

INFORMATOR POWIATOWY

TELEFONY ALARMOWE

Policja	997, 112, 91 5615 511 – dyż.
Straż miejska	91 397 61 58
Pogotowie ratunkowe	999
Straż pożarna	998
Pogotowie gazowe	992
Pogotowie energetyczne	991
Pogotowie energetyczne - Łobez	91 39 744 88
Pogotowie energetyczne - Gryfice	91 38 478 12
Pogotowie ciepłowni	993, 91 397 33 97
Pogotowie wodno-kanalizacyjne (PWiK)	994, 91 397 47 85
Powiatowa Stacja Sanitarno-Epidemiologiczna	91 397 45 42
Powiatowy Inspektorat Weterynarii	91 39 74 743
Powiatowy Inspektor Nadzoru Budowlanego	91 39 761 28

SŁUŻBA ZDROWIA

Szpitale:

Drawsko Pomorskie	94 363 03 41
Gryfice	91 384 20 61
Resko	91 395 13 00

Przychodnie:

Łobez, ZOZ „Medyk”, ul. Orzeszkowej 5	91 397 64 00
Łobez, NZOZ „Medicor”, ul. Kwiatowa 12	91 397 38 95, 510 593 483
Łobez, NZOZ „Przych. Rodzinna”, ul. Niepodległości 66	- 91 397 55 60, 604 500 996
Łobez, NZOZ „Intermed”, ul. Sikorskiego 6	91 852 42 91
Dobra, ul. Mieszczańska 1a	91 391 4125
Radowo M., NZOZ „Ośrodek Zdrowia”, Radowo Małe 17	- 91 397 22 20, 604 140 536
Resko, NZOZ „Intermed”, ul. Jedn. Narodowej 8	91 852 42 92
Resko, NZOZ Ośrodek Zdrowia, ul. Boh. Monte Cassino 10	- 91 395 15 65, 91 395 11 14
Węgorzyno, Balticmed Przychodnia Lekarska, ul. Runowska 22	- 91 397 15 45, 608 521 878

Opieka nocna i świąteczna:

Łobez, Sikorskiego 6 (wejście od ul. Wojska Polskiego)	91 39 116 92

Opieka stomatologiczna:

Dobra, NFZ, NZOZ Mardent, Armii Krajowej 62	604 793 056
Łobez, NFZ, B. Danowska-Krawczak, Spokojna 6	606 823 373
Łobez, NFZ, B. Stojek, Orzeszkowej 5-5A	782 714 349
Łobez, NFZ, M. Ostapowicz, Orzeszkowej 5-5A	603 885 564
Łobez, J. Januszkiewicz, Wybickiego 5	91 397 30 20
Łobez, G. Pobłocki, Wybickiego 5	91 397 59 99
Łobez, A. Kamińska-Piórek, Pocztowa 16	691 952 384
Resko, NFZ, E. Krzykacz, Kościelna 1	91 395 19 04
Węgorzyno, NFZ, IPS L. Żurek, Grunwaldzka 27/2	511 066 456

Apteki:

Łobez, Wybickiego 5	91 397 56 68
Łobez, Bema 4	91 397 60 16
Łobez, Kościelna 5/1A	91 397 30 31
Łobez, Niepodległości 23B	691 483 083
Łobez, Niepodległości 14	91 578 59 33
Łobez, ul. Moniuszki 1	91 30 70 676
Dobra, Mieszczańska 1a	91 391 41 01
Radowo Małe, 92	91 577 79 53 (73)
Resko, Rynek 14a	91 395 11 54
Resko, Wojska Polskiego	91 395 11 99
Węgorzyno, Grunwaldzka 4	91 397 00 98

Rozkład św. i niedz. dyżurów aptek znajduje się na stronie internetowej Starostwa Powiatowego

Sklep zielarsko-medyczny, Łobez, Niepodległości 62A	506 265 368

Przedsiębiorstwa Użyteczności Publicznej:

PUK Łobez	91 39 744 65
PWiK Łobez	91 39 747 85

OŚWIATA:

Łobez

Łobeski Dom Kultury	91 397 45 71
Miejska Biblioteka Publiczna (B. Pedagogiczna)	91 397 44 08
Szkoła Podstawowa Nr 1	91 397 43 99
Szkoła Podstawowa Nr 2	91 397 43 70
Szkoła Podstawowa Nr 3	91 397 47 61
Szkoła Podstawowa w Bełcznie	91 397 81 05
ZS im. Tadeusza Kościuszki	91 397 43 49
Przedszkole Miejskie Nr 1 (Hałabała)	91 397 46 11
Szkoły Prywatne i Niepubliczny Żłobek	91 397 31 90

Dobra

Gimnazjum im. UE	91 39 14 414
Szkoła Podstawowa w Dobrej	91 39 14 410
Szkoła Podstawowa w Wojtaszycach	91 39 10 527

Radowo Małe

Zespół Szkół Publicznych	91 39 72 291, 91 39 72 460

Resko

Zespół Szkół w Resku	91 39 51 698
Szkoła Podstawowa w Resku	91 39 51 800
- filia w Łosośnicy	91 39 50 129
Szkoła Podstawowa w Starogardzie	91 39 50 023
Przedszkole Miejskie	91 39 51 128

Węgorzyno

Gimnazjum im. Orła Białego	91 39 71 808
Szkoła Podstawowa w Węgorzynie	91 39 71 418
Szkoła Podstawowa w Runowie Pomorskim	91 39 71 440
Przedszkole Miejskie im. Króla Lwa	91 39 71 494

URZĘDY

Starostwo Powiatowe w Łobzie	91 817 14 03
Urząd Miejski w Łobzie	91 397 40 01/02
Urząd Gminy w Radowie Małym	91 397 22 22
Urząd Miejski w Resku	91 395 15 03
Urząd Miejski w Dobrej	91 391 45 28
Urząd Miejski w Węgorzynie	91 397 15 63

BEZPŁATNA POMOC W ZAKRESIE UZALEŻNIEŃ ORAZ POMOCY RODZINIE

ul. Niepodległości 50 (budynek biblioteki w Łobzie
tel. 91 397 57 01
www.gkrpa.lobez.pl

W związku ze stanem epidemii na terenie Rzeczpospolitej Polskiej, zajęcia ze specjalistami będą odbywały się zdalnie przy pomocy platformy Skype i telefonicznie.

ZAJĘCIA TERAPEUTYCZNE
dla osób uzależnionych i współuzależnionych
poniedziałek 16.15 - 20.15
SKYPE: jolamars
TELEFON: 503 003 431

ZAJĘCIA TERAPEUTYCZNE
w zakresie: komunikacji w rodzinie, terapii zaburzeń odżywiania, przemocy i uzależnienia, rozwodu, adopcji, rodziny zrekonstruowanej, straty i żałoby w rodzinie, trudności emocjonalnych oraz problematycznych zachowań dzieci, młodzieży i osób dorosłych
czwartek 16.00 - 20.00
SKYPE: Ośrodek Terapii i Mediacji
TELEFON: 504 049 692

ZAJĘCIA TERAPEUTYCZNE
dla osób uzależnionych i współuzależnionych
piątek 16.00 - 20.00
TELEFON: 660 755 625

PORADY PRAWNE
dla osób współuzależnionych oraz poszukujących wsparcia
I i III wtorek miesiąca 18.00 - 20.30
TELEFON: 691 594 784

PUNKT KONSULTACYJNY
dla osób dotkniętych przemocą w rodzinie
czwartek 16.00 - 20.00
SKYPE: Ośrodek Terapii i Mediacji
TELEFON: 504 049 692

PUNKT KONSULTACYJNY
dla osób uzależnionych i współuzależnionych
wtorek 16.00 - 18.00
TELEFON: 605 591 430

„Nowy Tygodnik Łobeski” gazeta powiatowa. **REDAKCJA**: 73-150 Łobez, ul. Kościuszki 10, tel./fax (91) 39 70 990. **REDAKTOR NACZELNY:** Adam Hlib **(607 721 607)**.
REDAKCJA: Zdzisław Kryżyn **(513 220 651)**. **SKŁAD**: Adam Hlib. **WYDAWCA**: DJ Media Sp. z o.o., Łobez **NAKŁAD**: 4.000 egz.
REKLAMA: Adam Hlib tel. 607 721 607. **DRUK**: DJ Media Sp. z o.o. Łobez. **ODDANO DO DRUKU**: 01.02.2021 r., godz. 11:20.
Redakcja nie odpowiada za treść reklam i ogłoszeń. Zastrzegamy sobie prawo do adiustacji i skracania tekstów oraz ogłoszeń drobnych.

reklama w gazecie, tel./fax: 91 39 70 990, kom. 607 721 607, e-mail: nowytygodniklobeski@wp.pl

eprasa.pl 3dd3f046bb

STAROSTWO POMOGŁO WOLONTARIUSZOM

(POWIAT) W niedzielę 31 stycznia ponownie głośno zagrała Wielka Orkiestra Świątecznej Pomocy. Pieniądze zebrane w 29. Finale WOŚP zostaną przekazane oddziałom dziecięcej laryngologii, otolaryngologii i diagnostyki głowy. Starostwo Powiatowe w Łobzie zadbało w ten sposób o każdego wolontariusza we wszystkich sztabach naszego powiatu, zakupując ogrzewacze do rąk, które okazały się być bardzo przydatne w mroźny dzień podczas kwesty ulicznej. Starostwo przekazało sztabom „fanty": Misie „Gustawy", kosze z elektroniką oraz kosze ze słodyczami.

(info: Starostwo Łobez)

r e k l a m a

CIUSZEK

ZAPRASZAMY
Pon. - Pt 10:00 - 17:00, Sobota 10:00 - 14:00
Nowy, najtańszy... dla całej rodziny!
Nowogard, ul. Boh. Warszawy 5/B
Łobez, ul. Kraszewskiego 1D

Burmistrz Nowogardu
Robert Czapla
ogłasza

Pierwszy ustny przetarg nieograniczony na sprzedaż działki nr 40/1 w udziale 1/8 z przeznaczeniem pod budowę garażu nr 1.

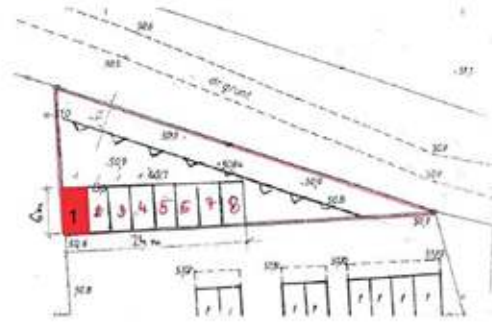

Przetarg na sprzedaż udziału 1/8 w nieruchomości odbędzie się dnia 10 Lutego 2021 r. o godzinie 10:00 w Sali Obrad Rady Miejskiej Urzędu Miejskiego w Nowogardzie, Plac Wolności 1.
Szczegółowych informacji udziela P. Jagieła Dominika , tel. 91 39 26 226 oraz na stronie www.bip.nowogard.pl

Burmistrz Nowogardu
Robert Czapla
ogłasza

Pierwszy ustny przetarg nieograniczony na sprzedaż działki nr 40/1 w udziale 1/8 z przeznaczeniem pod budowę garażu nr 2.

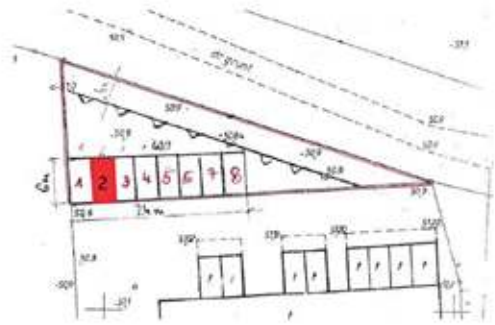

Przetarg na sprzedaż udziału 1/8 w nieruchomości odbędzie się dnia 11 Lutego 2021 r. o godzinie 10:00 w Sali Obrad Rady Miejskiej Urzędu Miejskiego w Nowogardzie, Plac Wolności 1.
Szczegółowych informacji udziela P. Jagieła Dominika , tel. 91 39 26 226 oraz na stronie www.bip.nowogard.pl

Burmistrz Nowogardu
Robert Czapla
ogłasza

Pierwszy ustny przetarg nieograniczony na sprzedaż działki nr 40/1 w udziale 1/8 z przeznaczeniem pod budowę garażu nr 7.

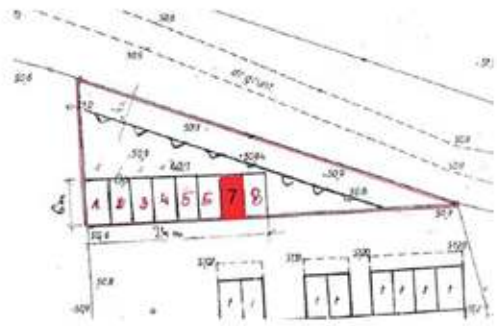

Przetarg na sprzedaż udziału 1/8 w nieruchomości odbędzie się dnia 17 Lutego 2021 r. o godzinie 10:00 w Sali Obrad Rady Miejskiej Urzędu Miejskiego w Nowogardzie, Plac Wolności 1.
Szczegółowych informacji udziela P. Jagieła Dominika , tel. 91 39 26 226 oraz na stronie www.bip.nowogard.pl

eprasa.pl 3dd3f046bb