Tygodnik ciechanowski

nr 21

CIECHANÓW
DZIAŁDOWO
LEGIONOWO
MAKÓW MAZ.
MŁAWA
NOWY DWÓR MAZ.
PŁOŃSK
PRZASNYSZ
PUŁTUSK
ŻUROMIN

www.ciechpress.pl

UKAZUJE SIĘ OD 1979 ROKU **NR 21** (2263) **23 MAJA 2023 R.** NAKŁAD 9 900 EGZ. NR INDEKSU 379646 cena 4,50 zł W TYM 5% VAT

Sonda „Tygodnika”

Czy czujemy się bezpiecznie?

Od 23 kwietnia br. w Polsce trwa niemal „festiwal” zdarzeń, związanych ściśle z bezpieczeństwem naszego państwa. Kiedy wojsko i MON przerzucają się odpowiedzialnością za rakietę spod Bydgoszczy, ludzie tracą poczucie bezpieczeństwa...

Na pograniczu naszej gminy trwają poszukiwania zaginionego obiektu, ale właściwie to nie wiemy jakiego – mówiu TC Marzena Jabłońska, sołtyska Lubowidza (pow. żuromiński) i lokalna radna. - Nikt o niczym nas oficjalnie nie informuje. Z tego co wiem, taka informacja z wojska nie wpłynęła nawet do gminy. O wszystkim dowiadujemy się z mediów, a i tam są podawane pobieżne informacje. Od tygodnia nad naszymi głowami, bardzo nisko, latają wojskowe helikoptery. Wzbudza to niepokój mieszkańców.

kuj

Nawet nie wiedzieli, dlaczego w sobotni poranek zastali żołnierzy w swoich wsiach.

Czytaj na str. 2, 3 i 26

Helena Szewczak z Bądkowa

Stulatka z blaskiem w imieniu i oczach

FOT. ZDZISŁAW SMARDZEWSKI

Setne urodziny zaskoczyły ją. Niewysoka, o gęstych srebrnych włosach i pogodnej twarzy nie wygląda na osobę, która przeżyła cały wiek. Urodziła się w Brodzięcinie, w gminie Ojrzeń, ale większość życia mieszkała w Bądkowie, w gminie Sońsk. Helena Szewczak 6 maja świętowała swoje setne urodziny.

IK

Czytaj na str. 5

Rewolucji nie będzie

Rozmawiamy ze **Stefanem Pawłowskim**, wójtem gminy Ciechanów. O okolicznościach objęcia funkcji wójta oraz trudnościach i zamierzeniach dla gminy w najbliższej przyszłości.

RK

Cały wywiad na str. 8

Dzbonie

Miejsce, gdzie tradycja nadal żyje

W jednym z ostatnich numerów „TC” pisaliśmy o zanikającej już tradycji nabożeństw majowych odprawianych przez mieszkańców wsi przy lokalnych kapliczkach, czyli tzw. figurkach. Jak się okazuje, są jeszcze miejsca, gdzie tradycja ta jest żywa i ani myśli, by o niej zapomnieć. Takim miejscem jest chociażby wioska Dzbonie w gminie Opinogóra Górna.

RK

Czytaj na str. 11

Absolwenci „Krasiniaka” - zaproszenie na zjazd

Trwają przymiarki do jubileuszowego, XV Zjazdu Absolwentów Gimnazjum i Liceum Ogólnokształcącego im. Zygmunta Krasińskiego w Ciechanowie. Zaplanowany został na 9 i 10 września br. Powołano Komitet Organizacyjny, któremu przewodniczy Andrzej Piotrowski.

ES

Czytaj na str. 7

W powiatach

tygodnik gazeta mławska

Awaria wodociągu

Alarm w gminie Szydłowo

Na skutek awarii w studniach głębinowych w Trzciance zostało sparaliżowane życie części mieszkańców gminy Szydłowo. Z tego powodu m.in. w miejscowej Szkole Podstawowej wprowadzono lekcje on-line. Na szczęście kłopoty trwały tylko kilka dni. Dzięki natychmiastowym działaniom wójta i innych służb.

Sygnały o tym, że coś się złego dzieje w tych studniach, pojawiły się w piątek, 12 maja. **(kj)**

Czytaj na str. 12

tygodnik PRZASNYSKI

Konflikt w szpitalu

Dyrektor Samodzielnego Publicznego Zespołu Zakładów Opieki Zdrowotnej w Przasnyszu Zbigniew Makowski wypowiedział obowiązujący w szpitalu od 1 stycznia 2000 roku Zakładowy Układ Zbiorowy Pracy z mocą od 31 lipca.

Wiadomo jest, że szpital ma coraz bardziej dramatyczną sytuację finansową, która nigdy wcześniej nie miała miejsca. Zadłużenie narasta, pracownicy obawiają się, że wypowiedzenie obowiązującego od 20 lat układu zbiorowego może oznaczać zwolnienia i ciecia wynagrodzeń. **eska**

Czytaj na str. 16

tygodnik MAKOWSKI

Mazowsze wspiera rozwój powiatu makowskiego

Prawie 25 mln zł na inwestycje

FOT. MAZOWSZE

Samorząd Mazowsza dofinansował 53 projekty realizowane na terenie powiatu makowskiego. Dofinansowanie z kilku programów wsparcia trafiło do wszystkich gmin. Co ciekawego planują makowskie samorządy? **kuj**

Czytaj na str. 17

Ciechanów

Martwe mewy nad Kanałami

FOT. RM

Wirus grypy ptaków, który od kilku tygodni w całym kraju dziesiątkuje mewy śmieszki (charakterystyczne białe ptaki z czarnymi łebkami), dotarł na Mazowsze, nie ominął Ciechanowa. Wokół miejskich Kanałów, zbiornika wodnego przy ulicy Gostkowskiej, zauważono około 10 martwych ptaków. Zaalarmowano powiatowego lekarza weterynarii. W tej chwili inspektorat czeka na wyniki badań, ale niemal pewne jest, że przyczyną śmierci ptaków jest wirus, który atakuje od roku mewy w całej Europie. **erem**

Czytaj na str. 11

ISSN 0239-6807

eprasa.pl 3e09a91a60

Trwają poszukiwania

Balonu wciąż nie znaleziono

Żołnierze wciąż szukają obiektu przypominającego balon, który miał przylecieć do nas z Białorusi. Nadal nie ma informacji dotyczącej znalezienia tajemniczego urządzenia.

W czwartek (18 maja br.) udaliśmy się w okolice, gdzie prowadzone są poszukiwania, jednak tego dnia przed południem mieszkańcy WOT-u jeszcze nie widzieli. My także, choć okrążyliśmy ogromną połać leśną na styku powiatów żuromińskiego, rypińskiego oraz brodnickiego.

- Wczoraj jeszcze widziałam samochody wojskowe, jechały przez naszą wieś, ale dziś nikt nie jechał – mówi nam mieszkanka Okalewka (pow. brodnicki), która wraz z mężem pielęgnowali akurat przydomowy ogród.

Mieszkaniec Czerwonki (pow. rypiński) relacjonuje, że dwa dni wcześniej żołnierze przemierzali rozległe pola i pastwiska w tej miejscowości, ale teraz zniknęli. Także w Kipichach, Kalejach i Zatorowiźnie (pow. żuromiński) tego dnia nikt nie widział WOT-u. Wydawałoby się, że ekipy poszukiwawcze zniknęły z tych terenów, ale najprawdopodobniej przeniosły się w głąb leśnych ostępów. Po godzinie 14.30 pojawił się wojskowy helikopter, który ponownie przeczesywał okolicę z góry. W piątek mieszkańcy widzieli ok. 6 helikopterów.

W międzyczasie pojawiały się kolejne informacje o odnalezionych szczątkach balonów, w większości meteorologicznych, a nawet takim z... 40. urodzin odnalezionym na drzewie w Szczecinku, który komuś wydał się podejrzany.

Ministerstwo Obrony Narodowej nie informuje nadal o szczegółach tej sprawy, do poniedziałku (22 maja br.) nie było także żadnej informacji o odnalezieniu obiektu. Jeśli taka informacja się pojawi natychmiast o tym poinformujemy ba naszym portalu ciechpress.pl.

kuj

Maków Mazowiecki

Tragiczny wypadek w Dzierżanowie

FOT. KP PSP MAKÓW MAZ.

Na drodze krajowej nr 57 relacji Maków Mazowiecki - Pułtusk doszło do tragicznego w skutkach zderzenia dwóch pojazdów. Zginęła 21-letnia kobieta. Droga przez kilka godzin była nieprzejezdna.

Jak informuje makowska policja, ze wstępnych ustaleń wynika, że na łuku drogi doszło do zderzenia dwóch samochodów osobowych.

„Po dojeździe na miejsce zdarzenia strażacy zastali dwie osoby poszkodowane, jedna kobieta znajdowała się w pojeździe pod opieką świadka zdarzenia. Strażacy wykonali dostęp do poszkodowanej i przekazali ZRM. Druga kobieta znajdowała się poza samochodem, osoba postronna prowadziła RKO. Strażacy przejęli poszkodowaną i kontynuowali czynności medyczne" - relacjonuje Komenda Powiatowa Państwowej Straży Pożarnej w Makowie Mazowieckim.

Niestety, 21-letnia kobieta, mieszkanka gminy Karniewo, kierująca alfą romeo, zginęła na miejscu. Kierująca renaultem 57-latka (mieszkanka gm. Płoniawy-Bramura) została przetransportowana helikopterem LPR do szpitala w Warszawie. Kobieta doznała ogólnych potłuczeń, a jej życiu nie zagraża niebezpieczeństwo.

Przez 4 godziny odcinek DK 57 Kleszczewo-Chrzanowo był nieprzejezdny (do zdarzenia doszło tuż przed godz. 11). W tym czasie funkcjonariusze z Makowa, pod nadzorem prokuratora, zabezpieczali miejsce wypadku. Policja poinformowała o godz. 15, że prace już zakończono, a ruch na wskazanym odcinku odbywa się już normalnie. Oprócz policji w działaniach brali udział także strażacy: cztery zastępy PSP Maków Mazowiecki oraz OSP Szelków.

kuj

Przestępcy w sieci

Kobiety oszukane

Siedemdziesięciotrzyletnia mieszkanka powiatu mławskiego, szukając możliwości korzystnej lokaty pieniędzy, postanowiła skorzystać z, zamieszczonej w internecie, oferty firmy brokerskiej. W konsekwencji straciła ponad 2 tys. zł.

- Kobieta wysłała zapytanie o możliwość inwestycji. Skontaktował się z nią konsultant, który zaprezentował ofertę firmy i zachęcił seniorkę do dokonania wpłaty. Zapewniał o bezpiecznym i szybkim pomnożeniu zainwestowanej kwoty. Po pewnym czasie kobieta przesłała kolejny przelew. Ponadto, za namową konsultanta, zainstalowała na komputerze program do zdalnej obsługi urządzeń. Udostępniła także swoje dane. Po wykonaniu przelewów, kontakt z konsultantami urwał się. Kobieta straciła ponad 2 tysiące zł. Powiadomiła policję. Oszustom grozi kara do 8 lat pozbawienia wolności – tłumaczy asp. szt. Anna Pawłowska z Komendy Powiatowej Policji.

KPP radzi: - Przede wszystkim kieruj się zdrowym rozsądkiem. Obietnica superatrakcyjnej inwestycji to najczęściej metoda działania oszustów. Pamiętaj, tylko posiadacz konta może się do niego logować i wykonywać transakcje. Nigdy nikomu nie udostępniaj swojego konta bankowego i danych logowania. Jeśli „konsultant" proponuje ci zainstalowanie oprogramowania zdalnej obsługi urządzenia, możesz być pewien, że to oszustwo. Nigdy nie udostępniaj osobom nieupoważnionym swoich danych osobowych.

Kolejny przestępca przejął – słabo zabezpieczone - konto na profilu społecznościowym innej mławianki, podszywając się pod jego użytkownika. - Haker włamał się na jej konto i korzystając z komunikatora, przesyłał do znajomych kobiety wiadomości z prośbą o pożyczkę, poprzez udostępnienie kodu do szybkich płatności elektronicznych. Jedna z tych osób, siostra zgłaszającej, niczego nie podejrzewając wysłała oszustowi 1800 zł. Gdy kobiety zorientowały się, że pieniądze zasiliły konto hakera, zdecydowały się powiadomić policję – informuje asp. Pawłowska.

KPP ostrzega: - To dość powszechna metoda działania internetowych przestępców. Aby się przed nią uchronić, wystarczy zastosować jedną, prostą zasadę. Nigdy nie udostępniać kodów szybkich płatności elektronicznych, na podstawie prośby wysłanej z komunikatora. Jeśli chcemy pomóc znajomemu, zweryfikujmy informację. Wystarczy zadzwonić, porozmawiać. Nigdy nie działajmy pod wpływem presji czasu lub impulsu. Nie warto ryzykować. **(kj)**

Oszustwo na „kuzyna księcia z Dubaju"

28-latka z powiatu sochaczewskiego, która zgłosiła się do płońskiej policji, straciła prawie 6500 za sprawą poznanego w internecie oszusta, który podawał się za „kuzyna księcia z Dubaju".

- Choć nigdy nie widziała go na oczy, na tyle wzbudził jej zaufanie i zauroczył, że zaczęła mu się zwierzać. W związku z trudną sytuacją rodzinną kobiety, korespondujący z nią mężczyzna zaoferował pomoc i obiecał, że da jej pieniądze na kupno domu. Obiecał, że po załatwieniu wszystkich formalności przyleci do niej. 28-latka wierząc we wszystkie słowa kuzyna „księcia z Dubaju", podała mu swój numer konta bankowego, na który miał przelać 27 tys. dolarów. Jednak by to było możliwe, konieczna była wpłata 3000 zł na wskazane przez niego konto należące do pośrednika między bankiem polskim, a zagranicznym, celem przewalutowania pieniędzy. Następnie z kobietą kontaktował się „pracownik banku", podając kolejne dane do przelewów, gdyż jak twierdził, pieniądze nie docierały. Docelowo 28-latka straciła blisko 6500 zł – poinformowała kom. Kinga Drężek-Zmysłowska z KPP w Płońsku.

Jak informuje policja, kobieta zorientowała się, że została oszukana, gdy mężczyzna stwierdził, że wynajął adwokata, bo kobieta nie przelała wystarczająco dużo pieniędzy na przewalutowanie dolarów i stracił wszystkie wysłane jej pieniądze. **RK**

R E K L A M A

Czterech kierowców bez uprawnień

Płońska policja zatrzymała w ostatnich dniach czterech kierowców, którzy prowadzili swoje pojazdy bez wymaganych uprawnień (w tym jednego z czynnym zakazem).

- Jedną z lekkomyślnych osób, jaka zdecydowała się na jazdę pomimo braku uprawnień, był 28-letni mieszkaniec gm. Czerwińsk nad Wisłą, kierowca osobowego opla. Mężczyzna został zatrzymany do kontroli drogowej w minioną sobotę na drodze krajowej nr 62 w miejscowości Chociszewo, gdyż przekroczył dopuszczalną prędkość. To, że nie posiada uprawnień do kierowania pojazdami, funkcjonariusze ustalili, sprawdzając jego dane w policyjnych systemach – przekazała kom. Kinga Drężek-Zmysłowska z KPP w Płońsku.

W Szerominie do kontroli drogowej, w związku z przekroczeniem dopuszczalnej prędkości, został zatrzymany 42-latek z gminy Raciąż.

- Mężczyzna kierował osobowym fordem. Jak się okazało, on również nie posiada uprawnień do kierowania pojazdami – informuje oficer prasowa płońskiej policji, po czym dodaje:

- Chwilę później, inny patrol ruchu drogowego w Załuskach zatrzymał do kontroli osobową skodę. Autem kierowała nieposiadająca uprawnień 19-letnia mieszkanka tej gminy. Powodem kontroli było niekorzystanie przez kierującą z pasów bezpieczeństwa. Razem z nastolatką, jako pasażer, podróżował członek rodziny, który udostępnił jej auto. Mężczyzna twierdził, że chciał, by 19-latka nabrała wprawy w kierowaniu pojazdem, przed pójściem na kurs.

Policja ukarała pasażera mandatem karnym w wysokości kilkuset złotych. Niespełna godzinę później w Szerominie do kontroli został zatrzymany kolejny kierowca, który przekroczył prędkość, prowadząc osobową hondę.

- Okazało się, że 31-latek z Raciąża posiada czynny zakaz prowadzenia pojazdów wydany przez sąd – informuje policja.

Według przepisów, w przypadku kierowania pojazdem bez uprawnień, sprawa kierowana jest do sądu, który może nałożyć grzywnę w wysokości nawet 30 tys. zł. Orzeka też środek karny w postaci zakazu prowadzenia pojazdu na okres minimum 6 miesięcy, a maksymalnie 3 lat.

Natomiast osobie, która pomimo orzeczonego zakazu, nie stosuje się do decyzji sądu, grozi kara więzienia od 3 miesięcy do lat 5.

RK

eprasa.pl 3e09a91a60

Sonda „Tygodnika"

Czy czuję się bezpiecznie?

Od 23 kwietnia br. w Polsce trwa niemal „festiwal" nietypowych zdarzeń, związanych ściśle z bezpieczeństwem naszego państwa. Kiedy wojsko i MON przerzucają się odpowiedzialnością za rakietę spod Bydgoszczy, w naszą przestrzeń powietrzną wlatują podejrzane balony...

Później pod Elblągiem spada wojskowy dron zwiadowczy, który poszukiwał balonu z Białorusi. W międzyczasie dochodzi do dwóch poważnych incydentów na lotniskach w Warszawie i w Katowicach, także z udziałem bezzałogowych statków powietrznych.

Poza incydentem pod Elblągiem pozostałe zdarzenia pozostają wciąż niewyjaśnione, choć od odkrycia rakiety w Zamościu pod Bydgoszczą przez przypadkową osobę niebawem upłynie miesiąc, zaś od jej upadku... pięć miesięcy. Winnych oczywiście brak. W pewnym momencie minister Mariusz Błaszczak o całe zamieszanie oskarżył wojskowe dowództwo, twierdząc, że o rakiecie go nie poinformowano. O tym czy minister wiedział czy nie wiedział nie chce mówić szef Biura Bezpieczeństwa Narodowego Jacek Siewiera zasłaniając się tajemnicą wojskową. Za incydent miało odpowiedzieć dwóch generałów, jednak wojsko szybko odpowiedziało na „zapędy" ministra dementując jego słowa. Po stronie wojska stanął także prezydent Andrzej Duda, zwierzchnik Sił Zbrojnych RP. I w ten sposób niejako obnażono wzajemne stosunki między MON-em a Wojskiem Polskim, które, jak się okazuje, nie są najlepsze.

Znaleziona pod Bydgoszczą rakieta mogła przenosić nawet ładunek jądrowy, a także broń chemiczną, czy biologiczną. Na nasze szczęście była go pozbawiona, kiedy uderzyła w leśne tereny. Czy fakt ten sprawia jednak, że poczuliśmy się bezpieczniej? A może wręcz przeciwnie?

Inną sprawą są balony, które w naszą przestrzeń powietrzną wleciały znad terytorium Białorusi. Nie wiadomo na razie do czego służyły, ani co się stało z balonem lecącym nieopodal Żuromina i Rypina. Z relacji świadków z gm. Lubowidz wynika, że obiekt mógł być zestrzelony przez nasze wojsko lub ulec samozniszczeniu. Oficjalnych informacji tradycyjnie brak.

Mieszkańcy nawet nie wiedzieli, dlaczego w sobotni poranek zastali żołnierzy w swoich wsiach.

MON jako jedyne ministerstwo nie posiada rzecznika prasowego, a z opinią publiczną kontaktuje się wyłącznie za pośrednictwem komunikatów. Podczas konferencji prasowych dziennikarzom uniemożliwiane jest zadawanie jakichkolwiek pytań. I w ten sposób społeczeństwo wie tyle, ile rząd chce, żeby wiedziało. Efekt? Panuje chaos informacyjny.

Wszystkie te czynniki wpływają na poczucie bezpieczeństwa Polaków. Zapytaliśmy mieszkańców naszego regionu o zdanie na temat wymienionych wyżej wydarzeń i o to, czy czują się bezpieczni i odpowiednio poinformowani.

kuj

Wiesław Chrzanowski, pułkownik WP w rezerwie, wójt Gminy Rzewnie:

- Z niepokojem obserwuję to, co dzieje się na polskim niebie i w naszym wojsku. Osobiście uważam za niemożliwą sytuację, w której Wojsko Polskie nie miałoby wiedzy na temat rakiety, którą znaleziono pod Bydgoszczą. Po prostu nie ma takiej możliwości. Każde takie działanie uruchamia cały system meldunkowy i system powiadamiania. Naprawdę trudno uwierzyć, że ktoś z dowódców zachowałby to w tajemnicy przed ministrem.

Jest dla mnie szokiem, że rakietę znalazła postronna osoba, chociaż to wojsko powinno jej szukać do skutku. Dlaczego tego nie zrobiło? Kto jest za to odpowiedzialny? Tego nie wiem, gdyż nie mam po prostu dostępu do tych informacji, ale są osoby, które taki dostęp mają i powinny sprawę dokładnie zweryfikować, a każdego winnego tej sytuacji pociągnąć do odpowiedzialności.

Kolejną kwestią jest chaos informacyjny, jaki panuje w sprawie rakiety jak również „balonów". Incydenty z dronami na lotnisku uważam za przypadek, natomiast co do niezidentyfikowanych obiektów trudno mi zająć stanowisko. Czy to wojna hybrydowa? Nie wiem, to też jest możliwe. Niemniej uważam, że społeczeństwo ma prawo do informacji w kwestii ostatnich wydarzeń.

Nie mówię, że do informacji tajnych, ale w przypadku znalezionej rakiety czy obiektu przypominającego balon państwo powinno udzielić odpowiedzi na wszelkie pytania dotyczące okoliczności tych zdarzeń. Przykładem może być informowanie amerykańskiego społeczeństwa o naruszeniu przestrzeni przez balony.

Poza tym, w sytuacji wojny za naszą wschodnią granicą, nie powinno dochodzić do otwartego, wzajemnego wyrażania niechęci pomiędzy MON-em a dowództwem wojskowym.

Czy czuję się bezpiecznie? Trudno odpowiedzieć na to pytanie. Sprawa rakiety spod Bydgoszczy na pewno zachwiała moim poczuciem bezpieczeństwa. Nie boleję nad samym incydentem, lecz nad sposobem zadziałania i rozwojem sytuacji. Bo na pewno ona bardziej szkodzi Polsce niż sama rakieta.

kuj

Zdzisław Smardzewski, ppłk Straży Granicznej w stanie spoczynku, wykładowca kryminologii i kryminalistyki w Państwowej Uczelni Zawodowej im. I. Mościckiego w Ciechanowie:

- Temat bezpieczeństwa i informacji to delikatny temat. Jako były funkcjonariusz uważam, że informacje dotyczące obronności państwa powinny być ograniczane i nie wszyscy o wszystkim powinni wiedzieć. Rozumiem, że dziennikarze chcą wiedzieć dużo i przekazać te wiadomości opinii publicznej, jednak szczegółów nie powinno się ujawniać. Jestem zażenowany, gdy słyszę informacje o posiadanym przez wojsko sprzęcie i możliwościach działania tego sprzętu. Kiedyś to była tajemnica. Przecież działanie służb operacyjnych, wojskowych czy innych, jest tym skuteczniejsze, im bardziej jest działaniem z zaskoczenia. Opowiadanie o działaniach w stosunku wobec wroga jest bezsensowne. Nie powinno się tego robić, tak jak nie powinno się ujawniać informacji dotyczących sprzętu wojskowego. Pamiętamy czasy, gdy na obiektach wojskowych znajdował się znak: „Zakaz fotografowania". Dziś mimo zakazu można puścić drona i wszystko sfotografować czy sfilmować. Oczywiście pewnych rzeczy nadal nie wolno i nie powinno się robić, choć znajdą się tacy, co to zrobią.

Myślę, że nie można czuć się w pełni bezpiecznie w sytuacji, gdy traktaty pokojowe nie są respektowane przez wszystkie strony, gdy trwa zagrożenie wojną czy sama wojna, jak ma to miejsce za naszą granicą. Słyszymy o różnych wydarzeniach powietrznych, ostatnio o rakiecie pod Bydgoszczą. Okazuje się, że została zrzucona kilka miesięcy temu, a potem ktoś ją przypadkowo znalazł, czyli nasze urządzenia, o których się dużo mówi, że są doskonałe, czy sojuszników, którzy wspierają nas urządzeniami w działaniach obronnych, jej nie wyłapały.

Kiedyś działała ustawa o obronie cywilnej, teraz jest ona zastąpiona nową ustawą. Kiedyś mieliśmy w szkołach przysposobienie obronne, czegoś nas uczono, np. trzymania broni w ręce, teraz tego nie ma. Mówiło się o schronach. Powstała nawet aplikacja „schrony", naniesiono na niej m.in. piwnice, jeśli zostały zgłoszone do planów. Pozostaje pytanie, do czego dany schron się nadaje, czy tylko do ochrony przed deszczem, czy też gwarantuje bezpieczeństwo. Na konferencji poświęconej bezpieczeństwu jedna z prelegentek, pani doktor powiedziała, że to niekoniecznie są schrony, tylko miejsca tymczasowego przechowania, nie gwarantujące pełnego bezpieczeństwa.

Powinniśmy myśleć o sobie i swoim bezpieczeństwie, co nie znaczy, że mamy

FOT. BOLESŁAW PRUS/ ARCHIWUM Z. SMARDZEWSKIEGO

żyć w lęku. Powinniśmy mieć rozwagę, informować o wydarzeniach takich jak znalezienie rakiety pod Bydgoszczą, ale bez nadinterpretacji faktów. Natomiast pewne kwestie dotyczące wojska i obronności państwa, jak powiedziałem na początku, nie powinny docierać do opinii publicznej.

IK

Marzena Jabłońska, sołtyska Lubowidza (pow. żuromiński) i lokalna radna:

FOT. MARZENA JABŁOŃSKA/ FACEBOOK

- Na pograniczu naszej gminy trwają poszukiwania zaginionego obiektu, ale właściwie to nie wiemy jakiego. Nikt o niczym nas oficjalnie nie informuje. Z tego co wiem, taka informacja z wojska nie wpłynęła nawet do gminy. O wszystkim dowiadujemy się z mediów, a i tam są podawane pobieżne informacje. Od tygodnia nad naszymi głowami, bardzo nisko, latają wojskowe helikoptery. Wzbudza to niepokój mieszkańców. Teraz, kiedy wiedzą już nieco więcej ten niepokój jest na pewno mniejszy niż w pierwszej chwili. Wystarczy sobie wyobrazić pobudkę z wojskiem za oknem, jak to przydarzyło się mieszkańcom Kipich, Kalej i Zatorowizny. Za naszą wschodnią granicą trwa wojna, ludzie się po prostu boją. Jak słyszałam mieszkańcy tych miejscowości dowiedzieli się co robią u nich żołnierze dopiero w południe, z telewizji. Chyba nie tak to powinno wyglądać...

Nawet mnie, chociaż mieszkam kilkanaście kilometrów dalej, mocno zaniepokoiły wojskowe samoloty. Zresztą ten niepokój towarzyszy nam cały czas, od lutego ubiegłego roku. Na początku maja byliśmy na wycieczce na Litwie, w Wilnie. Usłyszeliśmy, że Ukraina chce przeprowadzić ofensywę. To wzbudziło nasze obawy, ponieważ nie wiadomo czego się w takiej sytuacji spodziewać. Przecież zabłąkana rakieta zabiła w Polsce dwie osoby, a nie uczestniczymy w tym konflikcie bezpośrednio… A rakieta pod Bydgoszczą, która leżała tam kilka miesięcy?

Nie czuję się bezpiecznie. Po pierwsze ze względu napaści Rosji na Ukrainę, a po drugie ze względu na incydenty na naszym niebie. Nie podoba mi się, że opinia publiczna nie jest w pełni informowana o tych wydarzeniach, a relacje wojska i rządu są rozbieżne. Cały czas jesteśmy zapewniani, że niebo jest bezpieczne, a potem okazuje się, że jednak nie do końca.

kuj

Jarosław Goschorski, wójt gminy Lipowiec Kościelny

- Po ostatnich zdarzeniach z różnymi latającymi obiektami, które potem u nas pospadały, trzeba teraz częściej patrzeć w niebo. To oczywiście pół żartem, pół serio. Mimo wszystko sprawa jest poważna i należy zadbać o jak najszczelniejszą ochronę naszej przestrzeni przed takimi „niespodziankami". Tutaj oczywiście najwięcej zależy od wojskowych i sprzętu jakim dysponują do obrony polskiego nieba. Wciąż słyszymy o nowych zakupach dla wojska, więc trzeba mieć nadzieję, że z czasem będzie coraz bardziej bezpiecznie nad naszymi głowami. Jak twierdzą fachowcy, nie da się w stu procentach zapewnić obrony przestrzeni powietrznej. Najbardziej szczelną posiada chyba Izrael, ze swoją słynną „kopułą", ale i tam zdarza się, że przelytują rakiety i inne obiekty latające i czynią niemałe szkody.

W.D.

Artur Zybała, emerytowany żołnierz:

- Tak, czuję sie bezpiecznie - można rzec „jak nigdy". Jak obserwujemy, w kraju nastąpił duży nacisk na zakup nowego i nowoczesnego uzbrojenia oraz zwiększanie liczebne polskiej armii. Takie zdarzenia - jak balon czy rakieta - są po prostu incydentami. Skąd to wynika? Moim zdaniem Siły Zbrojne Wojska Polskiego jeszcze są na etapie uzyskania kompatybilności z innymi systemami NATO stacjonującymi w Polsce, gdyż proces unowocześniania naszej armii idzie moim zdaniem zbyt szybko. Szkolenia na nowym sprzęcie wymagają długotrwałej pracy, obycia w jego obsłudze oraz zgrania z innymi rodzajami wojsk. Zanim wszystko zostanie zgrane, musi minąć trochę czasu. Dlatego na terenie naszych poligonów ćwiczy się zgranie poszczególnych elementów i poszczególnych komponentów. Przykładem są aktualnie odbywane ćwiczenia pod nazwą Anakonda 2023. Dodatkowo presję na proces szkolenia stwarza konflikt zbrojny na wschodzie. Więc to tylko kwestia czasu, by do podobnych incydentów w przyszłości na terenie naszej Ojczyzny nie dochodziło.

RK

eprasa.pl 3e09a91a60

Ciechanów

Nowa hala przy Bemie

Przepełnione sale gimnastyczne, zwolnienia z lekcji wuefu, infrastruktura sportowa, która zatrzymała się kilka dekad temu. Nauczyciele od dłuższego czasu alarmują, że zajęcia wychowania fizycznego w szkołach średnich są dalekie od ideału.

Być może zmieni się to dzięki nowo budowanym halom sportowym. Starostwo Powiatowe w Ciechanowie poinformowało, że uzyskało ponad 2 mln zł dofinansowania z rządowego programu Olimpia na budowę nowego boiska z zadaszeniem przy Zespole Szkół nr 1 im. gen. Józefa Bema. Całkowity koszt inwestycji ma zamknąć się w kwocie 3,3 mln zł.

Rządowy program Olimpia funkcjonujący w ramach Ministerstwa Sportu i Turystyki sfinansuje dwie trzecie całkowitych kosztów budowy. Przy szkole średniej powstanie wielofunkcyjne boisko z zadaszeniem (bez szatni), a nawet trybunami dla około 100 osób. Ma to być hala o tzw. lekkiej konstrukcji.

Hale sportowe budowane według tzw. lekkiej konstrukcji

Na stronie rządu o programie Olimpia można przeczytać: „Realizacja inwestycji przyczyni się do poprawy jakości zajęć wychowania fizycznego oraz treningu sportowego, w szczególności w sezonie jesienno-zimowym. W latach 2023-2024 przeznaczone zostaną na ten cel 2 mld zł".

Okazuje się, że nie wszystkie samorządy w Polsce zdecydowały się wnioskować o dotacje z ministerstwa. Część z nich wskazuje, że obiekty tego typu mają sporo wad, a materiały z których hale są wykonane ulegają bardzo częstym uszkodzeniom. Nie wiadomo też jak wysoki będzie koszt utrzymania takiego obiektu.

erm

Mława

Szukanie tańszej energii

Burmistrz Mławy Sławomir Kowalewski wynegocjował w ramach nowej umowy z Energą Oświetlenie Sp. z o.o. wymianę starego energochłonnego oświetlenia na nowe, energooszczędne, typu LED. Wymienionych zostanie 86 słupów i 88 opraw rtęciowych i sodowych.

Nowe oświetlenie pojawi się w tym roku na ulicach: Sportowej, Sądowej, Narutowicza, Nowowiejskiej, 18 Stycznia, Browarnej, Warszawskiej, Bagno i Padlewskiego (od Starego Rynku w stronę komendy straży pożarnej). To kolejny etap wymiany słupów i lamp na terenie miasta. Zastępowanie starego oświetlenia nowym – energooszczędnym – przyczynia się do poprawy bezpieczeństwa na drogach i znacznie zmniejsza wydatki na energię elektryczną ponoszone z budżetu miasta. Dotychczasowe roczne wydatki wynosiły 2,5 -3 mln zł.

Miasto zamierza także obniżyć koszty energii w miejskiej pływalni. Temu celowi ma służyć m.in. uzyskane wsparcie w wysokości 74,4 tys. zł na poprawę efektywności energetycznej krytej pływalni , w ramach programu „Mazowsze dla czystego powietrza 2023" z budżetu województwa mazowieckiego.

Władze chcą zbadać, czy udałoby się zmniejszyć koszty utrzymania basenu za pomocą odnawialnych źródeł energii. Zadanie to dotyczy opracowania analizy możliwości wykorzystania odnawialnych źródeł energii w budynku pływalni (instalacje fotowoltaiczne i solarne, pompy ciepła, rekuperacja) oraz dokumentacji technicznej umożliwiającej realizację inwestycji mającej na celu ograniczenie niskiej emisji. Całkowita wartość kosztów kwalifikowalnych tego projektu wynosi 99,2 tys. zł.

W.D.

FOT. UMM

Energooszczędne uliczne lampy LED przy alei Marszałkowskiej w Mławie

Rzewnie

Budowa mostu na Narwi może ruszyć już za rok

Planowana przez gminy Rzewnie i Rząśnik inwestycja kosztować będzie ok. 50 mln zł. Mieszkańcy nadnarwiańskich wsi mieli okazję zapoznać się z planem technicznym budowy mostu.

We wtorek (16 maja br.) w Urzędzie Gminy w Rzewniu odbyło się spotkanie, podczas którego zaprezentowano projekt budowy mostu na rzece Narew wraz z dojazdami w miejscowościach Nowe Łachy (gm. Rzewnie) oraz Nowy Lubiel (gm. Rząśnik). Wójt gminy Rzewnie Wiesław Chrzanowski oraz przedstawiciele firmy projektowej YLE Inżynierowie sp. z o.o z Warszawy przedstawili główne założenia projektu, przebieg dróg oraz rozwiązania techniczno-budowlane. W spotkaniu uczestniczyli sołtysi i radni miejscowości położonych wzdłuż Narwi, przedstawiciele gminy Rząśnik i proboszcz parafii w Lubielu ks. Kan. Andrzej Goryszewski.

FOT. KUJ

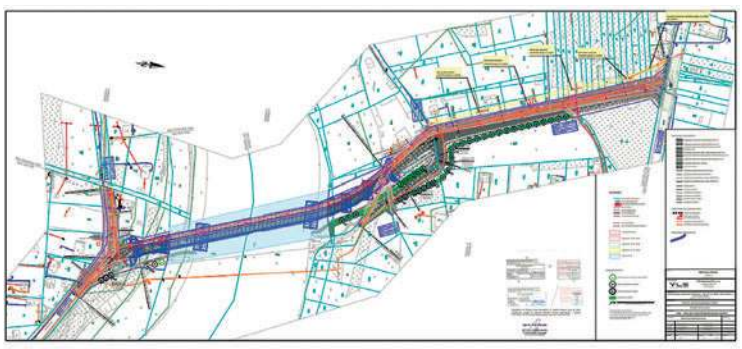

Marzenie powoli staje się rzeczywistością. Już w najbliższej przyszłości prom przestanie być potrzebny.

Jak informuje gmina Rzewnie, zakończenie prac projektowych wraz z uzyskaniem prawomocnej decyzji ZRID planowane jest na listopad 2023 r. Jest to ostatni etap prac projektowych. Wójt Wiesław Chrzanowski wyraził przekonanie, że wiosną przyszłego roku uda się podpisać porozumienia o finansowaniu i ogłosić przetarg na realizację budowy. Szacowany koszt inwestycji to ok 50 mln zł, z czego duża część środków będzie stanowić dofinansowanie z budżetu Województwa Mazowieckiego, natomiast pozostała część nakładów finansowych zostanie poniesiona -przez samorządy gmin Rzewnie i Rząśnik, a także powiaty makowski i wyszkowski.

Oznacza to, że po pomyślnym porozumieniu co do finansowania inwestycji i organizacji przetargu budowa mostu może ruszyć jeszcze pod koniec roku 2024, jeśli uda się sprawnie wyłonić wykonawcę. Wyczekiwana przez mieszkańców inwestycja pozwoli na rozwój obu gmin oraz znacząco ułatwi lokalnej społeczności (i nie tylko) komunikację pomiędzy miejscowościami położonymi na obu brzegach Narwi.

kuj

Gmina Płońsk

Absolutorium dla wójta

Jak informuje płoński urząd gminy, rada gminy udzieliła absolutorium z tytułu wykonania budżetu za 2022 rok wójtowi Aleksandrowi Jarosławskiemu.

Miało to miejsce podczas sesji rady z w dniu 19 maja, w trakcie której została podsumowana praca gospodarza gminy.

RK

FOT. ZBIORY UG W PŁOŃSKU

Rydzewo

Pierwsza w gminie Majówka Senioralna

8 maja w Rydzewie (gm. Ciechanów) odbyła się pierwsza Gminna Senioralna Majówka. Tego dnia na rydzewskim boisku spotkało się ponad stu seniorów z ciechanowskiej gminy, aby wspólnie uczcić, choć z lekkim opóźnieniem, majowe święta.

Imprezę zorganizował Klub Senior+ z Gumowa oraz Gminny Ośrodek Pomocy Społecznej, a swoim patronatem objął wójt gminy Ciechanów. Spotkanie miało charakter otwarty i skierowane było do wszystkich seniorów z terenu gminy. Pogoda dopisała, więc można było świętować w plenerze bez ograniczeń. Nie zabrakło oczywiście przysmaków z grilla, a także z ogniska, którego pilnowali strażacy z OSP Rydzewo. Uczestnicy eventu mogli nie tylko smacznie zjeść, ale także potańczyć. Było również stoisko Państwowej Wyższej Szkoły Zawodowej w Ciechanowie, gdzie seniorzy mogli skorzystać z badań, takich jak pomiar ciśnienia, poziomu cukru itp. Obok zaś znalazło się stoisko z rękodziełem. Ciekawostką była… strzelnica, z której skorzystał m.in. obecny na imprezie wójt Stefan Pawłowski oraz poseł Anna Cicholska.

FOT. AUTOR

Obok seniorów i wspomnianych powyżej gości, zjawili się także starosta Jan Andrzej Kaluszkiewicz, wicestarosta Marek Marcinkowski, kierownik delegatury MUW w Ciechanowie Anna Żebrowska, skarbnik i sekretarz gminy, radni, przedstawiciele firm wspierających, a także dyrektor biura posła Macieja Wąsika – Renata Wilga. Nad udanym przebiegiem imprezy czuwała kierownik GOPS Iwona Łukaszewska oraz kierownik Klubu Senior+ Aneta Maruszewska.

- Spotkaliśmy się na imprezie plenerowej, w której są również elementy patriotyczne, w związku ze świętami majowymi, których nie czciliśmy wcześniej. Na tę okazję seniorzy przygotowali bardzo ładne kotyliony – poinformowała Iwona Łukaszewska. - Wsparło nas wiele lokalnych firm, jak piekarnie, czy firmy komunikacyjne, przekazując nieodpłatnie potrzebne rzeczy. W programie były wspólne śpiewy patriotyczne, poczęstunek, grill, ognisko oraz zawody strzeleckie – bez wyselekcjonowania kategorii, każdy mógł wziąć udział w zawodach na specjalnie przygotowanej do tego celu strzelnicy. Konkurs strzelecki wygrała seniorka z Chruszczewa zdobywając maksymalną liczbę punktów – 50. Wręczono sześć okazjonalnych dyplomów dla najlepszych strzelców. Oczywiście także tańce na trawie, jak to kiedyś bywało na majówkach, a także występy seniorów - recytowanie wierszy.

Majówka Senioralna rozpoczęła się o godzinie 10:00, a zakończyła o 15:00. Seniorzy, którzy nie dysponowali własnym środkiem transportu, mogli przybyć na parking przed ciechanowskim urzędem gminy, gdzie czekał już na nich podstawiony bus. Po zakończeniu - udanej dodajmy – imprezy, ten sam bus odwiózł ich z powrotem pod budynek urzędu. Organizatorzy myślą już o kontynuacji tego eventu.

- Była to pierwsza tego typu nasza impreza dla seniorów, ale mamy nadzieję, że nie ostatnia – dodaje kierowniczka GOPS. - Chcielibyśmy, aby to był dobry początek nowej tradycji.

RADOSŁAW KOWALSKI

eprasa.pl 3e09a91a60

Helena Szewczak z Bądkowa

Stulatka z blaskiem w imieniu i oczach

Setne urodziny zaskoczyły ją. Niewysoka, o gęstych srebrnych włosach i pogodnej twarzy nie wygląda na osobę, która przeżyła cały wiek. Urodziła się w Brodzięcinie, w gminie Ojrzeń, ale większość życia mieszkała w Bądkowie, w gminie Sońsk. Całe dorosłe życie pracowała w gospodarstwie i ogrodzie, w tym u niemieckiego ogrodnika podczas II wojny światowej i okupacji. Wychowała 8 dzieci: 2 synów i 6 córek, doczekała się 21 wnucząt i 40 prawnucząt. Helena Szewczak 6 maja świętowała swoje setne urodziny.

Większość życia przeżyła na wsi. Obecnie, od 2020 r., mieszka u córki Barbary Grzankowskiej w Ciechanowie i cieszy się z ogrodu, którym zajmują się córka i wnuczka Anna Rogalska, a ona im doradza. Ogród to jej pasja, która zaczęła się w dzieciństwie.

Rodzinny dom w Brodzięcinie

Urodziła się w niedzielę, 6 maja 1923 r. w Brodzięcinie jako trzecie dziecko z czworga Ludwika Dobrowolskiego i Marianny z Lubczyńskich i środkowa z trzech córek, została ochrzczona w parafii Kraszewo. Ludwik Dobrowolski, syn Jana i Marianny ze Śmigielskich, urodził się i mieszkał w Brodzięcinie. 29 października 1918 r. w kościele w Kraszewie jako 24-letni kawaler zawarł religijne małżeństwo, jak napisano w akcie ślubu (nr 18/1918, par. Kraszewo), z 22-letnią panną Marianną Lubczyńską, córką Franciszka i Zofii z Makowskich, zamieszkałą w tej samej wsi. Rodzice obojga młodych są wymienieni jako rolnicy, być może wywodzą się z drobnej szlachty, której w okolicach Ciechanowa nie brakowało. Małżeństwo, zgodnie z tradycją, poprzedziły trzy zapowiedzi. Nowi małżonkowie oświadczyli, że w kancelarii ciechanowskiego notariusza Klimaszewskiego 21 października zawarli umowę przedślubną. Nie była to częsta praktyka, więc spisujący akt małżeństwa proboszcz, ks. Franciszek Kurpiewski, zapisał najpierw, że młodzi oświadczyli, iż „umowy przedślubnej nie zawarli", a potem zmienił końcówki wyrazów i przekreślił słowo „nie". Małżonkowie Dobrowolscy pozostali w Brodzięcinie, nie wiadomo, czy na ojcowiźnie Ludwika czy Marianny. W 1919 r., w sierpniu, przyszła na świat Jadwiga, po niej narodził się Jan, który zmarł w czasie wojny, następnie Helena i Stanisława.

- Dzieciństwo i dom rodzinny dobrze wspominam – mówi pani Helena. – Żyło się nam dobrze. Rodzice mieli 10 hektarów ziemi, potem więcej, chowali kury, gęsi, świnie i krowy.

Helena chodziła do sześcioklasowej szkoły w Nowej Wsi (gmina Ojrzeń) i pomagała rodzicom w gospodarstwie. Najbardziej lubiła pracę w ogrodzie i sadzie. Do takiej pracy została zabrana jako młoda dziewczyna podczas II wojny światowej i okupacji, do niemieckiego ogrodnika. Na szczęście, nie pracowała daleko od domu, bo w folwarku na terenie dworu w Żochach (obecnie odrestaurowany dwór jest własnością prywatną).

- Wiele się tam nauczyłam – podkreśla jubilatka.

- Zamiłowanie do roślin pozostało mamie do dziś – dopowiada syn Stanisław Szewczak.

Powojenna panna młoda w Kraszewie

Jako 23-latka panna Helena Dobrowolska, uzyskawszy zgodę rodziców, w maju 1946 r. stanęła na ślubnym kobiercu w kościele w Kraszewie u boku Pawła Szewczaka, starszego o 9 lat kawalera i gospodarza z Bądkowa (gmina Sońsk). Tego samego dnia ślubowała i starsza siostra Heleny – Jadwiga, która została panią Petrykowską.

Paweł Szewczak w czasie wojny i okupacji został wywieziony na roboty do Prus. Gdy w 1944 r. dowiedział się o śmierci ojca, uciekł z gospodarstwa, w którym przebywał, wrócił w rodzinne strony i ukrywał się do zakończenia wojny. Przejął duże gospodarstwo, około 25 hektarów ziemi, w tym 2 ha lasów, pastwisk i łąk. Miał ponad 30 lat, uznał, że czas się ożenić. Do Brodzięcina przyjechał wraz z młodszymi kolegami, odwiedził rodzinę, która miała córki. Upatrzył sobie średnią, jej również nie pozostał obojętny.

- Spodobał mi się od razu. Ładny był, potrafił dobrze gadać – opowiada z uśmiechem na twarzy pani Helena.

O rękę pogodnej i ładnej dziewczyny zabiegał jeszcze jeden kawaler, jej rówieśnik, również z Bądkowa. Podobał się pannie Helenie, nazywa go „pierwszą miłością", ale wybrała Pawła.

Gospodyni, żona, matka w Bądkowie

Małżonkowie Szewczak zamieszkali w Bądkowie, gdzie wspólnie prowadzili duże gospodarstwo i wychowywali dzieci. Na świat przyszli: Józef (żonaty z Elżbietą z Krzyżanowskich, zmarł w 2020 r.), Jadwiga (po mężu Henryku – Wolniak), Genowefa (mąż Benedykt Lesiński zmarł w 2017 r.), Barbara (mąż Jerzy Grzankowski zmarł w 2004 r.), Teresa (po mężu Zygmuncie – Falenta), bliźniaczki Zofia (mąż Jerzy Ołdak zmarł w 2018 r.) i Agnieszka (po mężu Macieju – Karcz) oraz Stanisław (żonaty z Elżbietą z Wesołowskich). Poza tym pani Helena pięciokrotnie została matką chrzestną.

- Czasy były ciężkie, wszystko trzeba było wypracować – wspomina jubilatka.

Nadszedł maj 1970 r. Helena Szewczak po swoich 47. urodzinach pożegnała męża Pawła. Zmarł 17 maja po ciężkiej chorobie (miał raka płuc), został pochowany w Łopacinie. Pozostała sama z ośmiorgiem dzieci (najmłodszy Staś miał 8 lat) i gospodarstwem.

- Wszystko musiałam zrobić: i w domu, i w podwórku, i w polu. Len przędłam, chowałam owce, robiłam z wełny skarpetki i szaliki na drutach i serwetki na szydełku – snuje opowieść stulatka.

- Część obowiązków związanych z pracą na roli wziął na siebie najstarszy syn Józef, a rodzeństwo dzielnie mu pomagało, chcąc odciążyć matkę – uzupełnia Stanisław Szewczak, a starsze siostry się z nim zgadzają. – Jesteśmy wciągnięci w wir pracy, jaki był na wsi.

Dzieci pokończyły szkoły średnie (większość w Ciechanowie), założyły rodziny, usamodzielniły się. Józef pozostał jako gospodarz w Bądkowie, Jadwiga poszła na gospodarstwo do męża do Łopacina. Genowefa pracowała w Sanepidzie, Barbara w firmach budowlanych, a Teresa w zakładach przetwórstwa owocowo-warzywnego. Starsze córki mieszkają w Ciechanowie, zaś Teresa wybrała Legionowo. Bliźniaczki Zofia i Agnieszka ukończyły Liceum Medyczne i pracują jako pielęgniarki, mieszkają obok siebie w stolicy. Stanisław osiadł z rodziną w Ciechanowie, pracuje niemal 30 lat w jednej firmie jako mechanik, działa społecznie (m.in. kwestuje na renowację zabytkowych nagrobków). Najwięcej dzieci ma Jadwiga – 4, Józef, Barbara i Stanisław – po 3, reszta – po 2. Najbardziej fizycznie podobni do mamy są Teresa i Stanisław.

Seniorka rodu w Ciechanowie

- Pod koniec października 2020 r., w trakcie trwania epidemii, stan zdrowia mamy uległ pogorszeniu, wymagała całodobowej opieki. W związku z tym przeprowadziła się do córki Barbary – mówi Stanisław Szewczak w imieniu swoim i rodzeństwa, podczas spotkania w domu jego siostry.

W tym samym roku na panią Helenę spadł kolejny cios. W grudniu zmarł pierworodny syn Józef, jej wieloletni opiekun. Wcześniej pożegnała trzech zięciów.

Obecnie jubilatka mieszka z córką, wnuczką i jej mężem w Ciechanowie, a jej oczkiem w głowie jest przydomowy ogród.

FOT. ZDZISŁAW SMARDZEWSKI

Helena Szewczak z córkami i synem Stanisławem

- Wyjdę sobie, kwiatków nasadzę, żeby ładnie kwitły, warzyw dużo nasieję, by były dla rodziny – napomyka. – Lubię czytać i modlę się dużo. Za dzieci i wnuki, za zmarłych rodziców i męża, za prawnuki, za kogo trzeba się modlę.

Najchętniej pani Helena sięga po książki i prasę religijną. Gdy tylko stan zdrowia jej na to pozwala, uczestniczy w niedzielnej mszy św. w parafii Matki Bożej Fatimskiej, odwiedza domowników i gospodarstwo w Bądkowie oraz kościół w Łopacinie. Niedawno jeszcze interesowała się i swoją gminą, i powiatem, i przeglądała „TC".

- Spokojna, pogodna, wyrozumiała. Zawsze służy dobrą radą, godzi, łączy rodzinę. Życzliwa i gościnna, nikt nie wyszedł od niej bez szklanki herbaty. Piekła pyszne ciasta – charakteryzuje mamę najmłodszy syn Stanisław. Dodaje: – W święta Bożego Narodzenia i Wielkanocy czy na imieniny mamy w maju cała duża rodzina zjeżdżała się do Bądkowa. Wszystkich jak nie mama, to jej synowa przyjęła. A na Wszystkich Świętych przyjeżdżaliśmy na grób ojca.

- Babcia jest pogodna, kochana, zna się na żartach, chwilami to taki łobuziak – opisuje stulatkę wnuczka Anna Rogalska, córka Barbary. – Cieszę się, gdy pracujemy w ogródku, sadziłyśmy razem tulipany. Babcia docenia moje roślinki, i w ogrodzie, i w domu.

- Czyste powietrze, zdrowe odżywianie, praca i modlitwa – odpowiada, zapytana o receptę na długowieczność, Helena Szewczak. Syn Stanisław dodaje: – Jeszcze pogoda ducha i wiara w lepsze jutro, bo to cechuje mamę.

Jubilatka, która doczekała się 21 wnucząt, w tym 10 wnuczek oraz 40 prawnucząt – najstarsza prawnuczka ma 26 lat, a najmłodszy Adaś – ponad rok, cieszy się dobrym zdrowiem, pamięcią i pogodnym usposobieniem. Chętnie uczestniczy w rodzinnych wydarzeniach jak jubileusz 55-lecia małżeństwa córki Jadwigi i zięcia Henryka czy uroczystości komunijne.

200 lat, 200 lat!

W sobotę, 6 maja, Helena Szewczak świętowała swój jubileusz. Anna Żebrowska, kierownik Delegatury Mazowieckiego Urzędu Wojewódzkiego w Ciechanowie przekazała jej list gratulacyjny od premiera RP Mateusza Morawieckiego oraz życzenia i kwiaty od wojewody mazowieckiego Tobiasza Bocheńskiego. Natomiast ks. kan. Jan Jóźwiak i ks. kan. Ryszard Berk, proboszczowie parafii pw. Matki Bożej Fatimskiej w Ciechanowie i św. Leonarda w Łopacinie, wręczyli jubilatce list z życzeniami i pasterskim błogosławieństwem od biskupa płockiego Szymona Stułkowskiego. Życzenia i gratulacje jubilatce złożyli również: Jarosław Muchowski, wójt gminy Sońsk i Jolanta Wyżykowska, kierownik USC oraz Andrzej Berent, kierownik PT KRUS w Ciechanowie.

Po mszy św. w parafii pw. Matki Bożej Fatimskiej w Ciechanowie, którą koncelebrowali ww. proboszczowie, jubilatka i jej goście (ponad 100 osób) udali się do Sali Weselnej „Rezydencja Diamentowe Wzgórza" w Nużewie. Były życzenia, w tym 200 lat, kwiaty i prezenty, fotografie, lampka szampana i tort, rozmowy przy wspólnych stołach, tańce oraz koncert akordeonowy. Nad przebiegiem uroczystości czuwały dzieci oraz Rafał Lesiński, wnuk i gospodarz miejsca.

Imię Helena pochodzi z greckiego i oznacza blask (hele), pochodnię (helane) lub księżyc (selene) czy blask księżyca. Jubilatce nie brakuje wewnętrznego blasku, co widać w jej pogodnych oczach i takiej twarzy. Można też o niej powiedzieć: blask czy pochodnia ze względu na wskazywanie drogi i wartości całej rodzinie. Życzymy pani Helenie kolejnych lat życia w zdrowiu, z pogodą ducha i kondycją, jaką posiada, oraz szacunkiem i miłością bliskich.

IZABELA KOBA

eprasa.pl 3e09a91a60

Gmina Regimin ma swój herb!

Po latach starań wójt Mariola Kołakowska oraz Radni Gminy Regimin mogą poszczycić się niecodziennym sukcesem - samorząd ma od teraz swój herb, który odzwierciedla jego historię i specyfikę przyrodniczą. Zwieńczeniem uroczystości był piknik ekologiczny.

Niebieska tarcza, białe konwalie majowe, o złotych liściach i łodygach, okalające symbol rodu Lubicz – tak właśnie wygląda herb gminy Regimin. W sobotę

Herb gminy Regimin

Wójt Mariola Kołakowska prezentuje sztandar

(20 maja br.) w intencji jego nadania odbyła się uroczysta msza w kościele pw. św. Stanisława BM w Lekowie, której przewodniczył proboszcz Wojciech Iwanowski. Następnie poczty sztandarowe oraz delegaci udali się do hali sportowej przy Szkole Podstawowej im. Teofila Lenartowicza w Regiminie, gdzie zaplanowano uroczystą sesję Rady Gminy Regimin, której przedmiotem było oficjalne nadanie herbu. Przewodniczący rady Józef Mysiakowski przywitał gości, którzy tłumnie przybyli wysłuchać gremium. Wśród nich byli m.in. wiceminister resortu rolnictwa Rafał Romanowski, posłanka Anna Cicholska, delegacja z powiatu ciechanowskiego na czele ze starostą Janem Kaluszkiewiczem, starosta przasnyski Krzysztof Bieńkowski, Robert Szydlik, ekspert Komisji Heraldycznej przy MSWiA, Anna Żebrowska, kierowniczka ciechanowskiej delegatury MUW, przedstawiciele instytucji z gminy Regimin, strażacy-ochotnicy, przedstawiciele instytucji oraz służb mundurowych z powiatu ciechanowskiego, historycy oraz mieszkańcy gminy Regimin.

Wójt Mariola Kołakowska, która jest inicjatorką nadania herbu, z dumą przedstawiła zebranym gościom jego opis. Po niej głos zabrał Robert Szydlik, który szerzej, jako autor projektu, opowiedział o procesie twórczym i symbolice zawartej w herbie.

Symbol rodu Lubicz, do którego należeli przedstawiciele Lekowskich, podkowa z krzyżem, jest ściśle związany z historią ziemi regimińskiej. Lekowscy byli fundatorami m.in. kościoła w którym odbyła się poranna msza. Natomiast konwalie majowe to symbol lasów w gminie Regimin, która z kolei jest pod względem przyrodniczym najciekawszym terenem w powiecie ciechanowskim.

Ksiądz Wojciech Iwanowski poświęcił herb i sztandar, a Radni Gminy Regimin jednomyślnie (15 głosami za) przyjęli nowy symbol samorządu. Następnie nowe herby rozdano przedstawicielom gminnych instytucji. Po sesji przyszedł czas na gratulacje od zaproszonych gości. Każdy podkreślał, że tego dnia w Regiminie mieli do czynienia z wydarzeniem historycznym.

„Jestem dumna"

Po sesji wszyscy udali się na skwer, gdzie przedstawiciele gminy podnieśli flagę Regimina na maszt przy dźwięku hymnu. Zebrani udali się także pod Urząd Gminy w Regiminie, gdzie miało nastąpić uroczyste odsłonięcie herbu. Choć wójt Mariola Kołakowska silnie pociągnęła za wstęgę zasłona okalająca herb okazała się mocno zamocowana i pozostała na swoim miejscu. Sytuację

Historyczny moment - rada jednogłośnie podejmuje uchwałę o ustanowieniu herbu gminy Regimin

uratował wiceminister Rafał Romanowski, który osobiście, z okna na piętrze, zdjął materiał.

- Jestem dumna, że piastując stanowisko wójta, mogłam wziąć udział w tej uroczystości i współtworzyć herb – wskazuje Mariola Kołakowska, po czym przedstawiła, jak wyglądał ten proces od samego początku do realizacji: Pomysł stworzenia herbu zrodził się już w roku 2019, kiedy na terenie naszej gminy funkcjonował znak przypominający herb. Zaczęliśmy drążyć ten temat. Chcieliśmy wykorzystać ten znak, ale okazało się, iż to był tylko znak graficzny, nie mający żadnego znaczenia prawnego. W związku z tym podjęliśmy trud ustanowienia herbu gminy Regimin zgodnego z naszą historią, zgodnego z procedurą heraldyki. Skontaktowaliśmy się z panem Robertem Szydlikem, który zajmuje się tworzeniem herbów, cenionym ekspertem zasiadającym w Komisji Heraldycznej. Pan Szydlik stworzył nam kilka wariantów herbu. Przedstawiliśmy je Radzie Gminy i radni zdecydowali, że konwalia majowa najlepiej będzie symbolizowała nasze tereny. Komisja Heraldyczna pozytywnie zaopiniowała nasz wniosek. Także minister MSWiA wyraził pozytywną opinię. Dziś, podczas uroczystej sesji, radni mieli przyjemność zwieńczyć nasze starania podejmując uchwałę w sprawie ustanowienia herbu.

Wójt zaznaczyła, że cały proces uległ przedłużeniu ze względów niezależnych od gminy.

– Było kilka przeszkód po drodze. Przeżyliśmy pandemię, pełnoskalową agresję Rosji na Ukrainę. To wszystko wpłynęło na opóźnienia w nadaniu herbu. Były różne trudności. Komisja Heraldyczna nie mogła się spotykać, zmniejszona została częstotliwość posiedzeń gminnych komisji, w związku z czym niełatwo było przedstawić projekty radnym. Ale udało nam się to. Małymi kroczkami, uporem, udało nam się herb zatwierdzić – podsumowuje Mariola Kołakowska.

Na uroczystość przybyło wielu gości, m.in. starosta ciechanowski Jan Kaluszkiewicz

Podczas pikniku pyszności serwowało 12 KGW

Smacznie i ekologicznie

Zwieńczeniem tej historycznej uroczystości był piknik ekologiczny połączony z lokalną Bitwą Regionów. W czasie, kiedy dzieci ze szkół z terenu gminy prezentowały na scenie proekologiczne hasła oraz pokaz mody w ubraniach stworzonych z rzeczy, które wyrzucamy do kosza nie dając im szansy na „drugie życie", dwanaście Kół Gospodyń Wiejskich z terenu gminy Regimin rywalizowało ze sobą w konkursie na najlepsze danie. Podczas zwiedzania stoisk gospodyń i nam „pociekła ślinka". Każdy mógł tam znaleźć najrozmaitsze dania, od gofrów i smakołyków dla dzieci, po ciekawe tarteletki i pyszną lemoniadę. KGW w Regiminie przygotowało na tę specjalną okazję ogromny, modułowy tort, który przyozdobiony był herbem samorządu. Krojeniem ciasta zajęła się wójt Mariola Kołakowska we współpracy z przewodniczącym RG Józefem Mysiakowskim. Tortem częstowali się chętnie mieszkańcy, którzy przybyli tłumnie na piknik.

Pokaz mody ekologicznej w wykonaniu uczniów

Dzieci miały do wyboru wiele atrakcji. Oprócz animacji, gier, zabaw i dmuchanego zamku najmłodsi (i nie tylko) mogli zapoznać się z wyposażeniem wozu strażackiego należącego do OSP Lekowo oraz przymierzyć policyjny hełm i tarczę pod opieką funkcjonariuszy z Komendy Powiatowej Policji w Ciechanowie.

Wiceminister Rafał Romanowski ratuje sytuację

Warto zaznaczyć, że sobotnim uroczystościom towarzyszyła prawdziwie piękna, majowa pogodna, pod dość ponurym, deszczowym tygodniu. Z możliwości rozrywki skorzystało naprawdę wielu mieszkańców gminy, która od tego momentu może poszczycić się własnym herbem.

Tekst i zdjęcia: KLAUDIA KUJAWA

Fotorelacja z wydarzeń na http://ciechpress.pl

eprasa.pl 3e09a91a60

Policja przestrzega przed oszustwami „na kwaterę”

Mazowiecka policja w ramach projektu pod nazwą „Świadomy-Czujny-Bezpieczny“ opracowała artykuł, na podstawie autentycznych zdarzeń – zmieniono jedynie imiona pokrzywdzonych – w którym przestrzega przed oszustwami na wynajem „kwater widmo”.

Jak informuje policja, tego typu oszustwo polega na umieszczaniu w internecie, na portalach aukcyjnych czy na spreparowanych stronach internetowych, fałszywych ogłoszeń o miejscach noclegowych. Zazwyczaj są to atrakcyjne oferty kuszące znakomitą lokalizacją, zaniżoną ceną, zdjęciami wspaniałych apartamentów czy urokliwych domków oraz zapierających dech widoków z ich okien. Oszuści najczęściej podszywają się pod właścicieli istniejących nieruchomości, próbując wyłudzić zaliczki za rezerwację miejsc noclegowych lub oferują nieistniejące apartament, domki czy kwatery. To zjawisko staje się częstsze zwłaszcza w okresie długich weekendów oraz w czasie wakacji.

Poniżej historia Piotra, lat 39:

„Góry są tym, co kocham. Tam odpoczywam, „oczyszczam” głowę, a zdobywając kolejne szczyty, jednocześnie pokonuję własne słabości. W tym roku umówiliśmy się ze znajomymi, że zamiast pokoi w hotelu, wynajmiemy domek letniskowy i tam spędzimy długi majowy weekend.

Ofert w internecie jest mnóstwo – jedne droższe, drugie tańsze, jedne bliżej centrum miasta, inne na obrzeżach. Przejrzałem mnóstwo ofert, porównywałem ceny, warunki, lokalizację, aż w końcu trafiłem na to ofertę wynajmu domku letniskowego, który odpowiadał mi pod każdym względem – z pięknym widokiem na góry, z wyposażoną kuchnią i to co najważniejsze – z dala od tłumów. Cisza i spokój, której tak bardzo każdy z nas potrzebował. Napisałem wiadomość do osoby, która wystawiła ogłoszenie. Mężczyzna szybko odpowiedział. Byłem bardzo zadowolony z kontaktu z nim. Odpowiadał sprawnie i konkretnie. Poprosiłem o więcej zdjęć domku, który chciałem wynająć i krótko po tym na moim mailu pojawiły się fotografie, które jeszcze bardziej utwierdziły mnie w przekonaniu, że chcę wynająć właśnie TEN domek letniskowy. Szybko wysłałem link do znajomych czy akceptują mój wybór. Wszyscy byli zadowoleni, tym bardzie, że cena była też dobra. Najtaniej może nie było, ale kwota nie była przesadzona, jak na warunki, w których mieliśmy mieszkać przez kilka dni. Zadzwoniłem do tego mężczyzny i powiedziałem, że jestem zdecydowany wynająć domek. Poprosił o zaliczkę w kwocie 800 złotych. Resztę mieliśmy dopłacić już na miejscu, jak będziemy odbierać od niego klucze. Zleciłem przelew na konto bankowe, które mi podał i krótko po tym, dostałem od niego e-mail, że rezerwacja jest aktywna. Poszukiwania kwatery zakończone. Pozostało nam czekać do wyjazdu. Cieszyłem się, że wszystko tak sprawnie poszło. Poinformowałem znajomych o sukcesie w polowaniu na kwaterę, a wieczorem przed snem planowałem, co zabrać w góry i które szlaki górskie wybrać. Dwa dni później usiadłem przy komputerze i z ciekawości zacząłem ponownie przeglądać ogłoszenia wynajmu domków w górach. Porównywałem oferty z moją rezerwacją i cieszyłem się jak dziecko, że udało mi się ustrzelić taką okazję. Wszystko było dobrze, ale do czasu… Po wejściu w kolejne ogłoszenie zobaczyłem ofertę wynajmu domku na weekend majowy. Domku, który zarezerwowałem i za który wpłaciłem zaliczkę. Ogłoszeniodawca podał link i po przejściu na jego stronę internetową zauważyłam znane mi już zdjęcia. To były te fotografie, które dostałem na maila. Nie różniły się żadnym szczegółem.

Zdenerwowany napisałem do mężczyzny, od którego wynająłem domek. Powiedziałem mu o zdjęciach, że czuję się oszukany i że czekam na zwrot zaliczki, a jeśli nie zwróci mi pieniędzy to powiadomię Policję. Mój rozmówca zapewniał, że nie jest oszustem, że wysłane przez niego zdjęcia pochodzą ze strony producenta domków letniskowych i że nie ma problemu - zwróci mi pieniądze. Do dzisiaj nie dostałem jednak przelewu zwrotnego. Nie mam z tym człowiekiem żadnego kontaktu. Podejrzewam, że oszukał nie tylko mnie i w całym kraju jest więcej osób, które planowały spędzić długi weekend w domku w górach”

Aby nie dać się oszukać, policja radzi przestrzegać kilku zasad:

- porównajmy cenę wynajmu z tymi w podobnym standardzie i lokalizacji, tzw. super okazje powinny zawsze wzbudzać nasze podejrzenia,
- starajmy się korzystać z oficjalnych stron hoteli, pensjonatów itp. lub portali skupiających zweryfikowanych ogłoszeniodawców,
- decydując się na konkretną lokalizację, sprawdźmy, czy domek, pensjonat, kwatera faktycznie istnieje, postarajmy się zebrać na temat tego obiektu jak najwięcej informacji,
- nie sugerujmy się opiniami zadowolonych klientów dostępnymi na stronie internetowej obiektu – w przypadku oszustwa są one spreparowane – zasięgnijmy opinii z innych miejsc,
- nie działajmy pod presją czasu – pośpiech nie sprzyja zachowaniu ostrożności,
- zachowujmy całą dokumentację związaną z transakcją, przelewy, e-maile, zarówno te, które wysyłaliśmy, jak i te, które otrzymaliśmy.

RK
(za Zespół Prasowy zs. w Radomiu)

Absolwenci „Krasiniaka” - zaproszenie na zjazd

Trwają przymiarki do jubileuszowego, XV Zjazdu Absolwentów Gimnazjum i Liceum Ogólnokształcącego im. Zygmunta Krasińskiego w Ciechanowie. Zaplanowany został na 9 i 10 września br.

Powołano Komitet Organizacyjny, któremu przewodniczy Andrzej Piotrowski. W komitecie znaleźli się także Elżbieta Stawińska, Hanna Gerwatowska, Iwona Fabisiak, Marek Falkowski, Marek Pietrzak, Jerzy Omieciński, Eugeniusz Sadowski, Jacek Baranowski i Tadeusz Pikus. W organizację Zjazdu włącza się także Stowarzyszenie Wychowanków, Wychowawców i Przyjaciół „Irydion” I LO im. Zygmunta Krasińskiego.

Pierwszy Zjazd został zorganizowany w 1931 roku z okazji X lecia pierwszej matury. Kolejny odbył się już po wojnie w 1957 r. Ustalono wówczas, że absolwenci spotykać się będą co pięć lat. Udawało się to, z pewnymi wyjątkami, bowiem w 2012 roku zorganizowano zjazd z okazji 200-lecia urodzin patrona Zygmunta Krasińskiego, zaś w ostatnich latach cykl ten przerwała pandemia. XV Zjazd jest kolejnym po 8-letniej przerwie. Organizatorzy spodziewają się około 200 osób, chociaż bywało, że na te spotkania przybywało ponad 400 uczestników. Wprawdzie Zjazdy nie są już tak liczne, ale wciąż są osoby, które chcą się ze sobą spotykać. Często są to byli uczniowie, którzy uczestniczą w kolejnych zjazdach, także zjazdach rocznikowych.

Uroczystość rozpocznie się 9 września o godz. 9.00. Po części oficjalnej i „złapaniu oddechu”, w południe, w „klasztorku” przy ul. Augustiańskiej odprawiona zostanie msza święta, po której absolwenci spotkają się w pikinkowej atmosferze na folwarku, w opinogórskim Muzeum Romantyzmu. Wieczorem zaś wezmą udział w uroczystej kolacji połączonej z tańcami w Hali Sportowej. Niedziela to dzień kiedy absolwenci odwiedzą ciechanowskie cmentarze by w hołdzie pamięci złożyć kwiaty i zapali znicze na grobach swoich nauczycieli. Spotkanie zamknie obiad w „Saloniku” przy ulicy Narutowicza.

ES

Opłatę za udział w zjeździe w kwocie 380 zł. należy wpłacić na konto Stowarzyszenia Wychowanków, Wychowawców i Przyjaciół „Irydion” I LO im. Zygmunta Krasińskiego w Ciechanowie 22 2030 0045 1110 0000 0276 4500, BNP PARIBAS do 10 sierpnia 2023 r.. z podaniem wpłacającego, roku matury, adresu zamieszkania oraz tytułu wpłaty.

Informacje tel. Andrzej Piotrowski 503 316 720.

Nowa moda, czy realna pomoc dla palaczy?

Szkodliwości i rzucaniu palenia poświęcono wiele analiz, artykułów i debat. Ale świat wyraźnie dochodzi do etapu, w którym społeczeństwo bez dymu tytoniowego będzie koniecznością i faktem, a nie pieśnią przyszłości. Unia Europejska postawiła przed swoimi krajami jasny cel – skończyć z dymem tytoniowym do 2040 roku. Na najlepszej drodze jest Szwecja, która ma perspektywy osiągnięcia celu już w 2024 roku.

Program Smoke Free Sweden 2023 to dowód na potężne ambicje Szwecji w zachęcaniu własnego społeczeństwa do rezygnacji z papierosów. Od przeszło 50 lat liczba palaczy zmniejsza się tam radykalnie i obecnie kształtuje się na poziomie 5,6 procenta. Według WHO kraj uznany zostanie za wolny od dymu tytoniowego w momencie, kiedy zredukuje liczbę palaczy poniżej 5 procent swojej populacji.

Za Szwecją podążają inne kraje – nie tylko w Europie. Wielka Brytania, Nowa Zelandia, a ostatnio także Republika Południowej Afryki dążą do wzmocnienia swojej polityki redukcji szkód, czyli oferowania palaczom produktów zastępujących papierosy, o obniżonej szkodliwości.

E-papierosy, podgrzewacze tytoniu czy saszetki nikotynowe to nikotynowe alternatywy, które coraz częściej wskazywane są przez ekspertów, w tym lekarzy, jako efektywny sposób przeciwstawienia się najbardziej szkodliwej formie tego nałogu, czyli tradycyjnemu paleniu. Duży nacisk na ich propagowanie kładą pozarządowe organizacje zajmujące się ochroną zdrowia, ale polityka ich wdrażania w ramach tytoniowej alternatywy wychodzi również od rządów poszczególnych państw.

Według szacunków ekspertów, redukcja konsumpcji tytoniu przełożyłaby się – tylko w Europie – na ocalenie około 35 milionów ludzi w ciągu dekady. Szwecja ma bowiem najniższy na Starym kontynencie odsetek zachorowań na raka.

- Używanie nikotyny w postaci beztytoniowych saszetek jako substytutu papierosów palnych poparte jest licznymi badaniami wskazującymi, że możliwe jest dostarczenie czystej farmakologicznie nikotyny w ilościach odpowiadających wypaleniu papierosa – mówi profesor Halina Car kierownik Zakładu Farmakologii Doświadczalnej Uniwersytetu Medycznego w Białymstoku.

Oczywiście, eksperci wciąż dostrzegają zróżnicowane skutki korzystania z produktów zawierających nikotynę. Jednak sukces Szwecji pozwala zakładać, że to właśnie saszetki nikotynowe będą dla wielu palaczy sposobem na – częściowe przynajmniej – wyjście z nałogu i redukcję szkód wywołanych paleniem papierosów.

Saszetki nikotynowe są stosunkowo krótko obecne na polskim rynku, ale można wybierać spośród różnych produktów (np. od ok. 2 lat dostępne są saszetki VELO). Jako alternatywna dla tradycyjnych papierosów kategoria saszetki nikotynowe pojawiły się najpóźniej, ale już doczekały się poważnych opinii i ekspertyz .

[1] https://asobczak.com.pl/czym-sa-saszetki-nikotynowe/

eprasa.pl 3e09a91a60

Rewolucji nie będzie

FOT. AUTOR

Rozmowa ze **Stefanem Pawłowskim**, wójtem gminy Ciechanów. O okolicznościach objęcia funkcji wójta oraz trudnościach i zamierzeniach dla gminy w najbliższej przyszłości.

*** Kim był Stefan Pawłowski przed objęciem funkcji wójta gminy Ciechanów?**

- Do momentu powołania mojej osoby przez premiera na funkcję wójta gminy Ciechanów w dniu 13 marca br., pełniłem od lutego 2020 r. funkcję dyrektora biura poselskiego posła Macieja Wąsika w Płońsku.

*** Dlaczego mówi się, że został pan mianowany komisarzem? Co to tak naprawdę oznacza?**

- To taki skrót myślowy, utarte przekonanie, że z chwilą odwołania wójta lub rezygnacji powoływany jest komisarz w gminie. Tak naprawdę komisarzem w gminie jest osobą, która pełni funkcję wójta, jak również wypełnia kompetencje rady gminy, jeśli następuje odwołanie również rady. Taka ewentualność w gminie Ciechanów nie zaistniała. Zostałem powołany do pełnienia funkcji wójta gminy Ciechanów do przeprowadzenia wyborów uzupełniających. W dniu 29 marca br. rada gminy podjęła decyzję, żeby takich wyborów nie przeprowadzać. W związku z powyższym będę tą funkcję pełnił do wyborów samorządowych, które są zaplanowane na wiosnę przyszłego roku.

*** Decyzja Rady Gminy była w opinii publicznej dosyć kontrowersyjna. Jak pan to ocenia?**

- Po pierwsze trzeba się odwołać do ustawy o samorządzie gminnym, która w artykule 28 mówi precyzyjnie odnośnie do sytuacji w jakiej znalazła się gmina Ciechanów. W przypadku wygaśnięcia mandatu wójta przed upływem kadencji jego funkcje, do czasu objęcia obowiązku przez nowo wybranego wójta, pełni osoba wyznaczona przez prezesa rady ministrów. W kolejnym punkcie tejże Ustawy jest stwierdzenie, że wyborów nie przeprowadza się, jeżeli data wyborów przedterminowych miałaby przypaść w okresie 6 miesięcy przed zakończeniem kadencji wójta. Wyborów przedterminowych nie przeprowadza się także wtedy, jeżeli data wyborów miałaby przypaść w okresie dłuższym niż 6 miesięcy, a krótszym niż 12 miesięcy przed zakończeniem kadencji wójta i rada w terminie 30 dni od dnia podjęcia uchwały stwierdzającej wygaśnięcie mandatu wójta podejmie uchwałę o nieprzeprowadzaniu wyborów. W tym miejscu trzeba doprecyzować, że termin 12 miesięcy liczy się od ewentualnych wyborów uzupełniających, które w przypadku gminy Ciechanów miały odbyć się według projektu komisarza wyborczego w maju 2023 r., a datą wyborów samorządowych w kraju planowanych na kwiecień 2024 r. rada gminy podjęła uchwałę zgodnie z obowiązującym prawem i w pełni suwerenną.

*** W jakim stanie przejął pan gminę? Co pozostawił po sobie poprzedni wójt?**

- To bardzo trudne pytanie, nie chciałbym zagłębiać się w ocenę mojego poprzednika. Myślę, że trzeba rozdzielić dwa aspekty. Po pierwsze pan Marek Kiwit zrezygnował z funkcji wójta, co było spowodowane pewnymi sytuacjami, z którymi sam musi się zmierzyć i nie chciałbym się wdawać w ich ocenę. Jeśli chodzi o stan finansów gminy Ciechanów, jest to gmina o 50-milionowym budżecie, co daje możliwości rozwoju i pod tym względem dobrze się prezentuje na tle gmin ościennych. Problemem jest poziom inwestycji, ale przede wszystkim poziom pozyskiwania środków zewnętrznych, które były na znacznie niższym poziomie pozyskiwane, niż w gminach z regionu ciechanowskiego. Jest szereg spraw do rozwiązania, poprawienia, również na poziomie zarządzania i podejmowania decyzji odnośnie do kierunków rozwoju gminy.

*** Jakie były najbardziej palące problemy i wyzwania na początku kadencji?**

- Przede wszystkim przełamanie pewnych stereotypów myślenia, że przyszedł wójt (komisarz) i zacznie zwalniać. Na tym etapie mogę stwierdzić, że pracownicy są zdecydowani pracować na rzecz rozwoju gminy i dla dobra mieszkańców i to mnie cieszy. Kolejną ważną sprawą było zapoznanie się z funkcjonowaniem samego urzędu i aktualnym stanem spraw, przeglądem finansów gminy, planów inwestycyjnych jak również zawartych umów.

*** Co jeszcze udało się zrobić przez ten krótki czas?**

- W pewnym sensie przegląd stanu gminy, przegląd potrzeb, właśnie pod względem inwestycji, to były główne zadania dla mnie na ten pierwszy moment sprawowania władzy. W gminie nie ma gotowych projektów inwestycyjnych, chociażby na budowę dróg. Skierowałem do radnych wniosek, o zwiększenie środków na projekty. W tym miejscu dziękuję radnym, że przychylili się do mojego wniosku, który został przyjęty na pierwszej sesji z moim udziałem. Planując pozyskać środki zewnętrzne na inwestycje i zrealizować je w najbliższym okresie, należy w pierwszym etapie stworzyć odpowiednie projekty, co w tym momencie się dzieje. Jeśli ktoś śledzi stronę urzędu gminy (BIP), na stronie jest mnóstwo zapytań ofertowych, odnośnie do projektów są również rozpisywane przetargi i na projekty i na inwestycje, które już się rozpoczęły lub ich realizacja wkrótce nastąpi.

*** Jakie są najważniejsze projekty?**

- Głównie drogowe, ale również w zakresie wodociągów. Gmina Ciechanów to specyficzna gmina, w której przybywa dużo budynków mieszkalnych i to z jednej strony jest szansa rozwojowa dla gminy ze względu na większe wpływy z podatku PIT. Są to też zobowiązania wobec nowych mieszkańców stworzenia odpowiedniej infrastruktury, dostarczenia wody, odbioru nieczystości, a więc budowa sieci wodociągowej i kanalizacyjnej.

*** Kontynuuje pan inwestycje poprzednika?**

- Tak, jak choćby rozpoczęte budowy świetlic. Są też wcześniejsze zamierzenia odnośnie oświetlenia, zostały rozstrzygnięte przetargi i podpisane umowy, jak również rozpoczęte inwestycje. Jest pełna ciągłość, nie może być tak, że przychodzi nowy włodarz i zrywa wszelkie wcześniejsze ustalenia i plany. Musi być kontynuacja pewnych zadań, zamierzeń zapisanych w budżecie. Ale są również plany rozwoju i pomysły na przyszłość. Wszystko musi być skoordynowane. Myślę, że tak powinien wyglądać samorząd, że gdy przychodzi następca, to nie przeprowadza rewolucji, tylko wprowadza świeże spojrzenie na funkcjonowanie gminy, wprowadza udoskonalenia w jej funkcjonowaniu, bądź zwiększa intensywność pracy.

*** Czy ma pan jakieś własne propozycje inwestycji?**

- Tak, jest pomysł budowy oczyszczalni ścieków i związanej z tym sieci kanalizacyjnej. Myślę, że w nieodległym okresie czasowym zarys tego projektu będzie już przedstawiony mieszkańcom i radzie gminy.

*** Mówił pan, że gmina Ciechanów jest stosunkowo zamożną gminą, natomiast nie do końca przekłada się to na infrastrukturę. Dlaczego tak się dzieje?**

- Przede wszystkim gminy ościenne, tak w powiecie, jak i w szerszym pojęciu regionu ciechanowskiego, korzystały w ostatnich latach z wielu programów zewnętrznych. Chociażby z programu Polski Ład, którego były w sumie cztery edycje. Poszczególne gminy korzystały w ramach tego programu na poziomie 3 do 7, a nawet w niektórych przypadkach do 10 milionów przy kolejnych edycjach. W gminie Ciechanów ten poziom był znikomy. Gmina Baboszewo, czyli gmina, z której pochodzę, choćby ostatnio prowadzi prace związane z remontem dróg za kwotę 7 milionów. W gminie Ciechanów takich programów się nie realizuje i to jest odpowiedź na pana pytanie.

*** Co dalej z będącym własnością gminy parkiem podworskim w Sokołówku? Czy w związku z zeszłoroczną uchwałą intencyjną (na wniosek stowarzyszenia „Sokołówek") zostanie on przekazany nieodpłatnie na rzecz samorządu województwa mazowieckiego?**

- Otrzymaliśmy odpowiedź z Urzędu Marszałkowskiego, że w tym momencie samorząd wojewódzki nie jest w stanie zagospodarować tego obiektu, więc gmina musi w swoim zakresie stworzyć na niego pomysł. Takie pomysły już są, ale za wcześnie, żeby powiedzieć, w którym kierunku to będzie podążało. Jest szansa na wykorzystanie tego obiektu w sposób korzystny dla gminy i z wykorzystaniem walorów przyrodniczych i historycznych. Z Sokołówkiem wiąże się piękna historia szkolnictwa rolniczego na ziemiach ciechanowskich, która to szkoła powstała już w 1909 r. w początkowo uczyły się tu dzieci chłopskie a w okresie międzywojennym mieściło się w Sokołówku Seminarium Nauczycielskie, które kształciło nauczycieli do szkół rolniczych na cały kraj.

*** Jak układa się współpraca z władzami powiatu i miasta?**

- Miałem kilka spotkań z panem starostą i z panem wicestarostą. Rozmawialiśmy na temat wspólnych inwestycji, a także tych, które chce przeprowadzać gmina, a które zależą od decyzji starostwa. Poprzednie władze powiatu zwlekały z wydaniem stosownych decyzji, chociażby na inwestycję wodociągową w Gąskach na ulicy Leśnej. Udało się w krótkim czasie usunąć przeszkody, jest decyzja pozytywna, dzięki czemu gmina będzie realizowała inwestycje wodno-kanalizacyjne w tym pasie drogowym, a z kolei starostwo liczy na współpracę z gminą odnośnie przebudowy tej drogi. W ten sposób powinny układać się relacje pomiędzy samorządami, dla wspólnego interesu mieszkańców i myślę, że ta współpraca będzie przebiegała w przyszłości tak dobrze, jak do tej pory.

*** Poznał pan już wszystkich sołtysów w gminie? Czy są tacy, którzy się w jakiś sposób wyróżniają?**

- Z większością już się zapoznałem, podczas dwóch sesji rady gminy, a także w trakcie rozmów, w urzędzie. Rozmawialiśmy choćby o ich potrzebach inwestycyjnych, o planach związanych z realizacją funduszu sołeckiego. Z każdym z sołtysów chcę współpracować dla dobra ich małych społeczności. Trzeba współpracować i rozwiązywać problemy danych sołectw równomiernie.

*** Czy przewiduje pan ewentualne zmiany personalne w urzędzie?**

- To bardzo częste pytanie. Nie, nie zamierzam przeprowadzać żadnych rewolucyjnych działań. Jest przegląd stanowisk, przegląd zakresu obowiązków. Dwie-trzy osoby będą przechodziły na emeryturę, jedna jest na urlopie macierzyńskim, a więc będą osoby na zastępstwo, bądź konkurs na te stanowiska, gdzie będzie miał miejsce wakat. Chcę zmienić pracę w urzędzie, ale nie na zasadzie zwolnień, o ile nie zaistnieją przesłanki które będą tego wymagały.

*** Czy przynależność partyjna pomaga, czy przeszkadza w sprawowaniu pańskiej funkcji?**

- Nie powinna mieć znaczenia. Tak powinien wyglądać samorząd, że przynależność partyjna nie powinna być żadnym obciążeniem dla relacji z radnymi, czy mieszkańcami. Nie myślę tymi kategoriami prowadząc rozmowy z kimkolwiek, czy to w urzędzie z pracownikami, czy z radnymi, sołtysami, czy też w ogóle z mieszkańcami. Fakt, że uzyskałem poparcie wszystkich radnych świadczy o tym, że moja przynależność partyjna jak również poglądy radnych i z jakich ugrupowań uzyskali mandat radnego gminy, nie miał znaczenia.

*** Jakie widzi pan największe problemy, czy przeszkody na czas trwania tej kadencji?**

- Myślę, że jedynym ograniczeniem jest czas. Z jednej strony ten okres kilkunastu miesięcy od momentu powołania mnie na funkcję wójta do wyborów samorządowych 2024 roku to zakres czasowy i tak dłuższy niż ten, który zakładałem początkowo, ale żeby dokonać gruntownych zmian w gminie, to nadal krótki okres. Pewne zamierzenia trzeba jednak podjąć, wskazać pewne kierunki rozwoju gminy i zainicjować je, a kwestia realizacji rozpoczętych prac to już sprawa mojego następcy.

*** Czy mówiąc o następcy deklaruje pan niekandydowanie w przyszłorocznych wyborach?**

- Sesja z 29 marca zmieniła perspektywy czasowe, w jakich przypadnie mi sprawować funkcję wójta. Gdyby ktoś mnie zapytał o plany pomiędzy 13 a 29 marca, określiłbym je jako 3-miesięczną pracę na rzecz gminy. Decyzja radnych była dla mnie dość dużym zaskoczeniem. Ponieważ jednak taka propozycja padła, wypadało w sposób rozważny ją przemyśleć i podjąć wyzwanie, ale i związane z tą decyzją zobowiązania tak wobec radnych gminy, jak i mieszkańców. Co będzie w kwietniu 2024 roku, to w tym momencie pytanie wybiegające w przyszłość zbyt daleką. To są kwestie ułożenia relacji z radnymi, które na ten moment są bardzo dobre, ale także inne aspekty, np. moje wcześniejsze osobiste plany, których również nie chciałbym w tym momencie przekreślać. Czas pokaże.

Rozmawiał
RADOSŁAW KOWALSKI

eprasa.pl 3e09a91a60

Zamordowani w Złotopolicach „zawołani po imieniu”

10 maja w lesie w Złotopolicach (gmina Załuski) odbyła się uroczystość upamiętnienia ofiar pokazowej egzekucji z 21 listopada 1943 roku, dokonanej przez Niemców na mieszkańcach okolicznych gmin za pomoc Żydom. Odsłonięto tym samym 31. kamień w ramach programu Instytutu Solidarności i Męstwa im. Witolda Pileckiego - pod nazwą „Zawołani po imieniu”.

Tego dnia, po mszy św. w Kościele pw. Opatrzności Bożej w Kamienicy, „zawołano po imieniu” Stefana Trzcińskiego, Ignacego Ambroziaka, Władysława Muchowskiego, a także Symchę Frosta, nieustalonej tożsamości Żyda i dwóch Polaków oraz zamordowaną kilka tygodni później matkę Stefana, Stanisławę Trzcińską.

Uroczystość przygotowano we współpracy z z powiatem płońskim, gminą Załuski, gminą Naruszewo oraz gminą Płońsk. Partnerami zostały Nadleśnictwo Płońsk, miasto Płońsk oraz Miejskie Centrum Kultury w Płońsku. Patronatem honorowym objął wydarzenie prezydent RP Andrzej Duda. Obok dyrektor Instytutu Pileckiego Magdaleny Gawin i przedstawicieli lokalnych samorządów, a także lokalnych polityków, Anny Żebrowskiej i posła Arkadiusza Iwaniaka, na uroczystości zjawili się także przedstawiciele Instytutu Pamięci Narodowej oraz Muzeum Getta Warszawskiego. Wśród gości zasiadł naczelny rabin Polski Michael Schudrich, który poprowadził modlitwę za zmarłych. Odczytano również listy w imieniu nieobecnych prezydenta RP, wojewody mazowieckiego i marszałka województwa. Ważnymi gośćmi uroczystości były rodziny i potomkowie zamordowanych w złotopolickim lesie.

Po okolicznościowych przemówieniach nastąpiło uroczyste odsłonięcie kamienia z inskrypcją (po polsku i angielsku) upamiętniającego ofiary mordu. Następnie delegacje przybyłych grup i instytucji złożyły pod pomnikiem wieńce.

Przybliżmy zatem historię pokazowej egzekucji, która dokonała się w tym szczególnym miejscu. W tym celu musimy się cofnąć do grudnia 1942 roku, kiedy to zlikwidowano powstałe dwa lata wcześniej getto w Płońsku, w którym osiedlono 12 tysięcy Żydów. Niemal wszystkich deportowano wtedy do Auschwitz-Birkenau. Niektórym jednak udało się uniknąć egzekucji lub wywózki, co oznaczało dla nich dramatyczną walkę o przetrwanie. To właśnie wtedy w pomoc uciekinierom zaangażowali się bohaterowie uroczystości w Złotopolicach - Stanisława Trzcińska i jej dorośli synowie, pochodzący ze Skwar w gminie Naruszewo, Ignacy Ambroziak, mieszkający z żoną Rozalią i synem Henrykiem w Cholewach oraz Władysław Muchowski, który wraz z rodziną prowadził gospodarstwo w Michałowie.

Rodzina Trzcińskich

Trzcińscy pomagali znajomej rodzinie Klinów, dostarczając jej pożywienie i czasowo ukrywając w stodole. 23 sierpnia 1943 r. oddział niemieckiej żandarmerii otoczył gospodarstwo Stanisławy, mając w posiadaniu kartkę z nazwiskami osób pomagających Żydom. Podczas brutalnego przesłuchania Stanisława została uderzona kilka razy w twarz, zaś syn Stefan został pobity i skopany do nieprzytomności. Następnie przewieziono ich do więzienia karno-śledczego w Pomiechówku. Jedynie drugiemu synowi Janowi udało się uciec. Stanisława z więzienia w Pomiechówku miała trafić do obozu koncentracyjnego, ale podczas transportu Niemcy zabrali ją na stacji w Modlinie. Tam tez prawdopodobnie została zamordowana na przełomie 1943 i 1944 roku. Jej ciała nigdy nie odnaleziono.

FOT. PRACOWNI DOKUMENTACJI DZIEJÓW MIASTA PŁOŃSKA

Wywózka Żydów z getta w Płońsku, 1942 r.

FOT. ZBIORY RODZINY TRZCIŃSKICH

Jan Trzciński (syn Stanisławy, brat Stefana), ocalały

Stefan Trzciński, zamordowany podczas egzekucji

- Dowiadywałem się o losie brata i matki i wiedziałem, że najpierw zostali wywiezieni na posterunek żandarmerii w Naruszewie, a stamtąd do więzienia karno śledczego w Pomiechówku – zeznawał 23 maja 1985 roku ocalały Jan Trzciński.

- Ta historia jest żywa w naszej rodzinie – mówi Anna Sokołowska, prawnuczka Stanisławy Trzcińskiej. - W tym miejscu zginął tylko Stefan. Dziadka [Jana Trzcińskiego – przyp. red.] uratowało to, że nie było go akurat w gospodarstwie. Nie wiemy co się stało z prababcią, ślad urywa się w Modlinie.

- Teść wracając z Naruszewa zobaczył samochód z załadowanymi do wywózki ludźmi – mówi Henryka Trzcińska, żona wnuka Stanisławy. - Serce w nim zamarło. Postawił kołnierz, zaczął pociągać nogą, schylił się i jakimś cudem nie rozpoznano go, mijający go transport przejechał. Nie wrócił już jednak do domu, tułał się i ukrywał wśród ludzi.

tanisława Trzcińska, zamordowana kilka tygodni po egzekucji

Rodzina Ambroziaków

Rodzina Ambroziaków udzielała pomocy m.in. dwóm młodym Żydom, przedstawiającym się jako Ignac i Julek.

- Gdy utworzono getta było to w listopadzie czy w grudniu 1939 r. gdy do naszego domu zgłosiło się trzech braci Lajzer Szmul, Moszek i Abram – zeznała 25 listopada 1987 roku Wacława Mańkowska (z domu Ambroziak). - Zachowywali się ostrożnie. Z zachowania ojca widziałem, że zgadza się na to w komórce przylegającej do naszej kuchni. Mieli tam ułożone posłania, gotowałam obiady razem z matką, które oni jedli, prałam im bieliznę, robiłam dla nich potrzebne im zakupy. Przez całą zimę nie wychodzili z mieszkania, jedli to samo co i my. Gdy było na obiad mięso wieprzowe lub zupy gotowane ze słoniną oni tak samo jedli. Gdy był u nas obiad skromny oni taki sam obiad dostawali. Nie płacili ojcu na pewno, gdyż gdyby płacili ojciec mój powiedziałby nam o tym. Do moich zadań i mego brata należało pilnowanie czy we wsi nie przebywają żandarmi lub gestapowcy, a także ostrzeganie tych Żydów aby wchodzili do komórki, gdy w tym czasie ktoś z obecnych przechodził ulicą koło naszego domu lub przebywał na naszym podwórku, nawet ktoś z sąsiadów.

W październiku 1943 roku szukała ich u Ambroziaków żandarmeria oraz Gestapo, ale podczas rewizji nikogo nie znaleziono. Nie mniej rodzina została pobita, a Ignacego przewieziono do Pomiechówka.

- Trzykrotnie do nas przyjeżdżała żandarmeria z Naruszewa w poszukiwaniu Żydów – zeznał 28 stycznia 1988 roku Henryk Ambroziak. - Nie udało im się znaleźć. Za każdym razem jak przyjeżdżali przesłuchiwali nas a ja trzykrotnie zostałem przez nich pobity. Żydzi w czasie dnia nie przebywali u nas, przychodzili tylko sypiać, wtedy kiedy było zimno. Zapewnialiśmy im także wyżywienie. Żandarmi zawsze byli w trakcie dnia, dlatego nigdy nie znaleźli u nas Żydów. Matka pomagała w ukrywaniu Żydów, w ten sposób, że wiedziała o tym, że przebywają oni u nas, przygotowywała dla nich żywność, którą ja im dostarczałem. W tym czasie kiedy ojciec ukrywał w domu Żydów tylko ja byłem w domu z rodzicami. (…)

Rodzina Muchowskich

U Władysława Muchowskiego żandarmeria z Naruszewa dokonała rewizji w obejściu, a następnie brutalnie pobiła Władysława i jego syna Henryka, aby wymusić na nich przyznanie się do winy, mimo że żadnych ukrywających się Żydów nie znaleziono. Następnie zabrano Władysława i Henryka na posterunek w Naruszewie, skąd Henryk został zwolniony, a Władysława wysłano do Pomiechówka.

- Pielęgnuję pamięć o tych wydarzeniach, choć wiem tylko tyle, co z opowiadań mamy, która miała wtedy niecałe 20 lat, kiedy powiesili dziadka – mówi Wiesława Czyżewska, wnuczka Władysława Muchowskiego. - Ukrywany Żyd przebywał u nas w takiej szopce, gdzie dziadek nosił mu jedzenie. Miał on drugą żonę, która doniosła do szewca, że dziadek go ukrywa. Wieść szybko się rozniosła.

FOT. AUTOR

Rodziny zamordowanych

Pokazowa egzekucja

W październiku 1943 roku Niemcy zorganizowali odprawę sołtysów z gmin, z których pochodzili aresztowani, podczas której zapowiedzieli, że 21 listopada odbędzie się ich egzekucja na skraju lasu między Złotopolicami a Kamienicą-Wygodą. Tego dnia Gestapo wraz z żandarmerią przywiozło z Pomiechówka siedmiu skazanych: Stefana Trzcińskiego, Ignacego Ambroziaka, Władysława Muchowskiego, Symchę Frosta, a także nieznanego z imienia i nazwiska Żyda i dwóch Polaków (mogli to być Stefan Dubracki i Jan Wójcik, jednak nie udało się potwierdzić ich personaliów). Żydów powieszono za rzekome napady i przechowywanie broni, a Polaków za ukrywanie i pomoc udzieloną Żydom.

- Nie poszedłem tam, bo ukrywałem się przed Niemcami, ale dowiedziałem się po co rzeczywiście Niemcy spędzili sołtysów w to miejsce – mówił Jan Trzciński. - Okazało się, że w Złotopolicach żandarmi z Naruszewa i gestapowcy z Płońska, Nowego Dworu i Płocka powiesili wówczas 7 mężczyzn, wśród których znajdowali się brat mój Stefan Trzciński oraz rolnicy Ambroziak i Muchowski z Cholew, dwóch Polaków z Warszawy czy z okolic Warszawy oraz dwóch Żydów, że zwłoki powieszonych zakopane zostały w dole tuż obok miejsca powieszenia

Zamordowani spoczęli po pewnym czasie na cmentarzu w Smoszewie, skąd po wojnie ich ekshumowano. Ignacego Ambroziaka i Władysława Muchowskiego pochowano w Radzyminie, zaś Stefana Trzcińskiego w Naruszewie.

Ku pamięci

W 1991 roku Instytut Yad Vashem odznaczył tytułem Sprawiedliwych wśród Narodów Świata Ignacego Ambroziaka i jego żonę Rozalię, Stanisławę Trzcińską, jej synów Stefana i Jana, a także Władysława Muchowskiego.

- Gdy chodziliśmy do szkoły, dzieci śmiały się z nas… A teraz pamięć o tych wydarzeniach jest wielka. Mam nadzieję, że to się nie zmieni – mówi Wiesława Czyżewska.

- Ta zbrodnia jest szczególna także ze względu na jej pokazowy charakter – informuje Kamila Sachnowska, kierownik działu ds. „Zawołanych po imieniu”. - Świadkami śmierci niewinnych ludzi miała być lokalna wspólnota, znajomi i sąsiedzi. Dlatego tak ważne jest, że to upamiętnienie – uczczenie bohaterów straconych na oczach bezsilnych świadków – podobnie jak wszystkie poprzednie ma charakter wspólnotowy, odbywać się będzie przy udziale władz samorządowych i w obecności mieszkańców.

Jak informuje Instytut Pileckiego, „Zawołani po imieniu” to Polacy, którzy podczas okupacji niemieckiej zostali zamordowani przez Niemców za pomoc Żydom. Instytut wydobywa historie tych ludzi, łącząc badania naukowe, edukację historyczną i różnorodne działania w obszarze kultury pamięci. Poszukiwaniom archiwalnym towarzyszą wizyty w miejscach zbrodni, wywiady ze świadkami oraz zbieranie notacji filmowych. Punktem kulminacyjnym jest zawsze odsłonięcie kamienia, który upamiętnia zarówno Polaków jak i ratowanych przez nich Żydów, którzy zginęli wraz z nimi. W ten sposób w ramach programu upamiętniono już 76 osób w Polsce.

RADOSŁAW KOWALSKI
(źródło: Instytut Pileckiego)

eprasa.pl 3e09a91a60

Mazowieckie rody - ciechanowski notariusz, działacz niepodległościowy i społeczny, sybirak

Michał Lewicki

Michał Wacław Lewicki urodził się w Warszawie w 1822 r., jako syn Ludwika i Marii z Wyrzykowskich. Jego ojciec był znanym i poważanym mecenasem warszawskim, pracującym przy Senacie Departamentu Warszawskiego, karanym za udział w konspiracji politycznej. Zmarł 7 marca 1853 r. w wielu 77 lat.

Matka to *zacna matrona, którą znała i szanowała cała Warszawa*, która odeszła z tego świata 25 czerwca 1867 r. przeżywszy 82 lata. Oboje spoczęli na warszawskich Powązkach (Kw. 14, rz. 3, m. 8).

Michał uczył się w gimnazjum w Lublinie i w Warszawie, następnie ukończył Kursy Prawne i podjął pracę w sądzie. Jego starszy brat Cels, aplikant sądowy w Warszawie, nawiązał kontakty z organizacjami spiskowymi i na przełomie 1840/41 r. został wciągnięty do Związku Narodu Polskiego (ZNP), tajnej lewicowej organizacji niepodległościowej, której działacze dążyli do wybuchu powstania. Celem tego powstania byłoby nie tylko odzyskanie wolności narodowej, ale i rewolucja społeczna czyli wyzwolenie ludu. Cels Lewicki pozostawał w bliskich stosunkach z emisariuszami emigracji demokratycznej we Francji. To on prawdopodobnie dostarczał pisma emigracyjne ks. Piotrowi Ściegiennemu, współpracującemu z ZNP. Wciągnął też do pracy konspiracyjnej brata Michała, który około 1843 r. został członkiem ZNP i łącznikiem między warszawską organizacją, a Ściegiennym, wówczas proboszczem w Chodlu. Ksiądz Ściegienny w swoich działaniach był orędownikiem zbudowania na ziemi Królestwa Bożego, opartego na miłości bliźnich i zasadach wolności, równości, braterstwa i własności. Agitował szczególnie wśród chłopów, także aplikantów i urzędników. Jego idee były zbieżne z zamysłami spiskowców warszawskich.

Pieczęć kancelarii M. Lewickiego (AP Mława. Hipoteka. Sygn. 350. Akta nieruchomości położonej w mieście Ciechanowie przy ulicy Zielony Rynek pod nr nr 209 i 209½, 1884-1909, k. 21

Wkrótce jednak nastąpiły aresztowania wśród tych ostatnich, m.in. został zatrzymany Cels Lewicki i skazany na ciężkie roboty na zesłaniu. Rozbicie organizacji nie wpłynęło na działania księdza Ściegiennego, który dalej budował własne struktury organizacji. Michał Lewicki spotkał się z nim w maju 1843 r. w Warszawie, a 12 października 1844 r. brał udział w decydującej o wybuchu powstania naradzie radomskiej. Tam zadecydowano, że miał kierować akcją na Podlasiu i w Pułtuskiem. 24 października brał udział w wiecu chłopów-powstańców w Krajnie. Wybuch powstania ludowego wyznaczono na 27 października tego roku i Lewicki ruszył do Kielc. Po przybyciu na miejsce został ostrzeżony o wykryciu spisku. Razem z kieleckim aptekarzem Franciszkiem Pantoczkiem, uczniem i współpracownikiem Ściegiennego, zdecydował się na ucieczkę za granicę. Władze carskie, które od jakiegoś czasu rozpracowywały ludowców, rozesłały za nimi żandarmów, a włościanom poleciły pojmać wszystkich podejrzanych. I to właśnie oni schwytali Lewickiego niemal na samej granicy pruskiej i związanego dostarczyli do Kielc. Stamtąd więzień został przetransportowany do Cytadeli Warszawskiej.

Wyrokiem Sądu Wojskowego, 4 lutego 1846 r. Michał Lewicki skazany został „tylko" na osiedlenie na Syberii. Była to kara złagodzona przez Paskiewicza, ze względu na wydanie w śledztwie szczegółów spisku. M. Lewicki znalazł się wśród innych współpracowników ks. Ściegiennego, którzy zostali dożywotnio zesłani na Syberię i pozbawieni praw. Miejscem jego pobytu stała się Akatnia.

Amnestia ogłoszona przez cara Aleksandra II z okazji jego koronacji, pozwoliła obu braciom Lewickim na powrót do kraju w 1857 r. Michał początkowo osiadł w Warszawie i zatrudnił jako aplikant sądowy. Szybko zdecydował się na ożenek, 20 maja 1858 r. poślubił w Zgierzu 27-letnią wdowę Marię Włoszczewską, której mąż Antoni zmarł w Warszawie w 1853 r. Maria była córką zgierskich kupców Antoniego i Wiktorii z Cichockich małżonków Rembiewskich i mieszkała z matką (ojciec już nie żył) w rodzinnym mieście. Michał i Maria zamieszkali początkowo w Warszawie przy ul. Leszno i tam 8 kwietnia 1859 r. przyszedł na świat ich syn Stanisław. Warto tu zaznaczyć, że chrzestnym małego został, w parze z babką Marią Lewicką - Jan Cichocki - rejent okręgu zgierskiego, osoba niewątpliwie wpływowa i spokrewniona z matką dziecka. Najprawdopodobniej za jego sprawą Michał Lewicki już w następnym roku objął stanowisko rejenta przy Sądzie Pokoju w Brzezinach w powiecie rawskim i tam zamieszkał z rodziną. W Brzezinach pojawiły się kolejne dzieci Lewickich: Ludwik urodzony w czerwcu 1860 r. i zmarły 20 grudnia 1861 r., Tomasz urodzony 29 grudnia 1861 r. i Marianna, która przyszła na świat 25 stycznia 1863 r.

Brat Michała - Cels Lewicki z żoną Walerią, ok. 1866 r. (fot. Jan Mieczkowski, zbiory Biblioteki Publicznej m. st. Warszawy)

Notariusz Lewicki najwyraźniej musiał sprzyjać powstańcom styczniowym, a może i angażować się w jakieś działania, bo w drugiej połowie 1863 r. ponownie został aresztowany i na prawie dwa lata trafił do Rosji. Wrócił w 1865 r. i w czerwcu zajął się chrzcinami kolejnego potomka; syn Bogdan przyszedł na świat 10 maja 1864 r., ale ceremonii chrztu dopełniono właśnie po powrocie ojca *przez Rząd Rossyjski do Rossyi wywiezionego*. Dziecko zmarło kilka miesięcy później - 3 września 1865 r.

Aresztowanie spowodowało, że Michał Lewicki stracił posadę rejenta w Brzezinach. Zdecydował się, a może został zmuszony, przenieść się do Ciechanowa. Osiadł tu w 1867 r., bo od tego roku datowane są dokumenty sporządzone przez jego kancelarię, a przechowywane w mławskim archiwum. Był nazywany rejentem Kancelarii Okręgu Przasnyskiego, Kancelarii Urzędu Ziemskiego w Ciechanowie lub notariuszem przy Sądzie Pokoju Ciechanowskiego Ujezda. Funkcję tę sprawował do końca życia.

W Ciechanowie rodziły się kolejne dzieci Lewickich. 14 grudnia 1868 r. przyszedł na świat Henryk, który zmarł 26 stycznia następnego roku. 2 maja 1870 r. urodziły się Lewickim bliźnięta: Zygmunt i Emilia. Niestety dzieci zmarły: chłopiec - następnego dnia, dziewczynka - 2 czerwca. 2 czerwca 1870 r. zmarła też Marianna Lewicka, ich matka.

Wdowiec szybko zdecydował się na powtórny ożenek, został wszak sam z małymi dziećmi. Już 13 sierpnia tego roku w warszawskim kościele św. Andrzeja poślubił 38-letnią pannę Michalinę Adamską, córkę zmarłych Michała i Marianny z Kopczyńskich, mieszkającą *przy rodzinie*, urodzoną w Zegrzu w ówczesnym powiecie pułtuskim. Tym razem Lewickim urodziło się trzech synów: Tadeusz - 20 września 1871 r., Michał - 25 września 1874 r. i Mieczysław - 17 kwietnia 1876 r. Wszyscy trzej doczekali pełnoletności. Tylko matce nie dane było długo cieszyć się dziećmi. Michalina Adamska zmarła 16 września 1882 r.

Michał Lewicki i tym razem poszukał sobie następnej towarzyszki życia. 3 czerwca 1883 r. w kościele Świętego Krzyża poślubił mieszkającą w Warszawie z rodzicami Ludwikiem i Anielą z Olszewskich, 42-letnią pannę Władysławę Celestynę Karpińską, urodzoną na Kresach we wsi Krzewin Ostrogski w guberni wołyńskiej. W tym małżeństwie dzieci już się nie pojawiły.

Michał Lewicki niewątpliwie utrzymywał ścisłe kontakty z bratem Celsem, który zesłany do kopalń nerczyńskich, po powrocie do kraju, prowadził w Warszawie księgarnię i litografię, później czytelnię i wypożyczalnię książek. Zmarł 11 grudnia 1891 r.

Michał Lewicki zmarł w Ciechanowie nieco wcześniej, bo 19 listopada 1890 r. *jako zacny i szlachetny obywatel Polski*. Nie są znane losy jego trzeciej żony, chyba że przy ślubie liczyła nieco więcej lat niż zapisano i to jej dotyczy inskrypcja na grobie na Powązkach: *Ś. P. / Władysława / Lewicka / nauczycielka / żyła lat 82 / zm. 8. V 1931 r. / kształciła na Kresach / młode umysły i serca / w miłości ojczyzny i wiary / Cześć jej pamięci / Wdzięczni bratankowie* (przed kw. 243, rz.1 m. 18).

Nie wiadomo do końca, gdzie Lewiccy mieszkali w Ciechanowie. Początkowo (dane z grudnia 1869 r.) zamieszkali przy ulicy Zakroczymskiej - róg Pułtuskiej w domu pod numerem policyjnym 124 należącym w 1851 r. do sukcesorów Jakuba Kąckiego. Obecnie to teren zajęty przez wschodnią część hali pułtuskiej, później mieszkali już przy Zielonym Rynku pod numerem 181, bo ten adres zamieszkania i kancelarii widnieje w dokumentach sporządzonych przez Lewickiego np. w styczniu 1875 r. czy w grudniu 1889 r.. (obecny róg placu Kościuszki i Zielonej Ścieżki).

Grób Michała Lewickiego na cmentarzu przy ul. Płońskiej w Ciechanowie, 2019 r. (fot. B. Bielasta)

W czasie pobytu Lewickich w mieście, wymieniona wyżej parcela nr 181 z dość dużym domem i ogrodem, była własnością bezdzietnej wdowy po Antonim Zembrzuskim - Katarzyny z Kondrackich, która zmarła 30 czerwca 1890 r. w Giżynku w parafii Unierzyż. Nie wiadomo, jakie kroki i kiedy podjęli Zembrzuska i Lewicki, w każdym razie, mimo że Michał Lewicki zmarł kilka miesięcy później niż Zembrzuska - nie pojawił się w księdze hipotecznej jako właściciel działki. 20 stycznia 1899 r. właścicielami parceli wycenionej na 2280 rubli zostali za to: *Anna Michajłowna Mroczkowska urodzona Lewicka, Maria, Tomasz, Tadeusz, Mieczysław i Michał Lewicki*. Zagadką jest tu Anna Mroczkowska. Wszystko wskazuje na to, że była córką Lewickiego, nie dało się jednak ustalić imienia matki, ani kiedy i gdzie się urodziła i wyszła za mąż. Rodzeństwo, w chwili wpisu do księgi hipotecznej, potwierdzającego otrzymanie spadku, najprawdopodobniej nie mieszkało już w Ciechanowie i dość szybko zrezygnowało z posiadłości. Kupili ją, wraz z sąsiednią działką Wodzyńscy. To oni zapewne wystawili w 1898 r. długi drewniany, typowy miejski dom czynszowy, stojący w ciągu zabudowy zachodniej pierzei pl. Kościuszki, szczytem do Zielona Ścieżka, rozebrany w 1990 r.

Niewiele wiadomo o losach potomków Lewickich. Z dwanaściorga dzieci Michała, pięcioro zmarło w wieku niemowlęcym. Nic nie wiadomo o pozostałych dzieciach z pierwszego małżeństwa ich ojca. Najstarszy Stanisław nie został wymieniony wśród uprawnionych do działki w Ciechanowie, zmarł więc zapewne młodo. Nieznany jest los Tomasza, a Marianna / Maria najprawdopodobniej do 1899 r. nie wyszła za mąż. Tadeusz - najstarszy z synów z drugiego małżeństwa ojca - został inżynierem, później profesorem bakteriologiem, jak zaznaczono w dokumentach Powstania Warszawskiego. Trudno jednak znaleźć dowody jego pracy naukowej. W czasie ślubu mieszkał przy ul. Jasnej w Warszawie, pod koniec życia - na ul. Krasińskiego 20. Ożenił się 10 czerwca 1909 r. z 26-letnią panną Ludwiką Zofią Euzebią Szczuką z Warszawy, córką Dominika i Aleksandry z domu Rott, pochodzącą z parafii Ciechanowiec w ówczesnym powiecie grajewskim. Zginął w swoim domu przy ul. Krasińskiego 30 września 1944 r. jako cywilna ofiara Powstania Warszawskiego.

Młodszy brat Tadeusza - Michał - zmarł w Piasecznie w 1936 r. Najmłodszy z braci - Mieczysław - postanowił poświęcić swoje życie Bogu. Decyzję podjął chyba dość późno, bo w czasie ślubu brata Tadeusza w 1909 r. mając 33 lata był jeszcze studentem uniwersytetu. Zmarł 6 kwietnia 1929 r. jako 52-letni ksiądz mieszkający przy ul. Nowowiejskiej 24 w Warszawie. Jego zgon zgłosił Mieczysław Adamski - zapewne kuzyn ze strony matki kapłana. Dwaj ostatni - Michał i Mieczysław spoczywają w grobie dziadków Lewickich na Powązkach.

Jedyną pamiątką pobytu rodziny Lewickich w Ciechanowie jest mocno sfatygowany grób Michała Lewickiego na cmentarzu parafialnym przy ul. Płońskiej. Nie wiadomo, czy w tym miejscu spoczywają też jego dwie żony lub zmarłe wcześniej dzieci. Wyprowadzka i praca Michała Lewickiego na prowincji spowodowała, że ten działacz niepodległościowy, rewolucjonista i sybirak został zupełnie zapomniany. Doczekał się tylko anonimowego wspomnienia pośmiertnego, wydrukowanego w „Dzienniku Poznańskim", być może autorstwa brata lub któregoś z kolegów - konspiratorów oraz notatki w biogramie Celsa Lewickiego, zamieszczonego w „Polskim słowniku biograficznym".

BARBARA BIELASTA

eprasa.pl 3e09a91a60

POWIAT CIECHANOWSKI

Martwe mewy nad Kanałami

Wirus grypy ptaków, który od kilku tygodni w całym kraju dziesiątkuje mewy śmieszki (charakterystyczne białe ptaki z czarnymi łebkami), dotarł na Mazowsze, nie ominął Ciechanowa.

Wokół miejskich Kanałów, zbiornika wodnego przy ulicy Gostkowskiej, zauważono około 10 martwych ptaków. Zaalarmowano powiatowego lekarza weterynarii. W tej chwili inspektorat czeka na wyniki badań martwego drobiu, ale niemal pewne jest, że przyczyną śmierci ptaków jest wirus, który atakuje od roku mewy w całej Europie.

Mewy śmieszki są najpowszechniejszymi z małych mew. Żyją nad wodą, wokół niej tworzą swoje lęgowiska. Nad Kanałami żyje ich kilkadziesiąt sztuk. Na początku maja znaleziono na brzegu i w wodzie pierwsze martwe ptaki. Inspektorat weterynaryjny w Ciechanowie zaalarmował młody mieszkaniec naszego miasta, pan Adrian, który interesuje się ornitologią. Na początku myślał, że ptaki mogły zostać otrute. Szybko okazało się jednak, że przyczyna masowego umierania mew śmieszek w Polsce jest zupełnie inna - spowodowana wirusem H5N1.

- Martwe ptaki wysłaliśmy do badań laboratoryjnych, które prowadzone są w Państwowym Instytucie Badawczym w Puławach. Jeśli okaże się, że ptaki padły z powodu wirusa, to powiatowy lekarz weterynarii zobligowany jest wydać akt prawa miejscowego wprowadzający strefę zagrożoną. Do mieszkańców skierowane zostanie kilka nakazów bądź zakazów, m.in. dla tych, którzy utrzymują drób – informuje Mariusz Dobosz, powiatowy lekarz weterynarii. Chodzi przede wszystkim o obowiązkowe zabezpieczenie ptaków hodowlanych przed kontaktem z dzikimi ptakami.

Trudno jednoznacznie stwierdzić dlaczego wirus atakuje dzikie ptactwo. Jakiś czas temu, na naszym terenie, choroba dotknęła gęsi gęgawy. Naukowcy przypuszczają, że dotychczas mewy śmieszki były nosicielami łagodnej wersji wirusa, który z czasem zaczął mutować i powodować ich umieranie.

- Nauka nie jest w stanie zwalczyć wirusa grypy u ptaków dzikich. Przypuszczamy, że sytuacja poprawi się, gdy będzie cieplej. Słońce i wyższe temperatury na pewno nie sprzyjają rozprzestrzenianiu się wirusa – wyjaśnia dr Dobosz.

Ptasia grypa nie jest groźna dla ludzi. Do tej pory nie było słychać, żeby człowiek mógł zarazić się chorobą od dzikiego ptaka. Niestety, w kolejnych regionach Polski odkrywane są kolejne tysiące padłych mew śmieszek. Odnotowano już ok. 80 ognisk padłych mew.

erem

FOT. RM

Nad Kanałami żyje kilkadziesiąt mewy śmieszek

Pół miliona złotych na naprawę Kąckiej

Problem zalanych dróg i stojącej wody ma być wreszcie rozwiązany. Pół miliona złotych wyniosą prace związane z poprawą i rozwiązaniem sprawy zalewania dróg przylegających do ulicy Kąckiej w Ciechanowie.

Mieszkańcy tamtejszej okolicy od kilku lat sygnalizują problemy z odprowadzeniem wody i zalewania ich posesji, pojawiające się nawet po niewielkich opadach. Droga powiatowa, jaką jest ulica Kącka była przebudowywana już w 2019 r. Temat zalewanego terenu w obrębie ulicy Kąckiej był żywo komentowany podczas poniedziałkowej (15 maja) sesji rady powiatu.

Radni wzajemnie przerzucali się odpowiedzialnością za popełnione przed laty błędy. Najpierw na etapie projektowania, a później niewłaściwego wykonania prac.

W ostatnich dnia miasto oraz powiat doszli do porozumienia; złożą się na tę inwestycję solidarnie - po 250 tys. zł. Z problemem stojącej wody mierzą się mieszkańcy ulic: Polskiej Organizacji Wojskowej i Plenerowej. W najbliższym czasie miejski ZWiK wybuduje tam nowe wpusty deszczowe. Pozwolą na odebranie wody deszczowej, które płynąć będzie do nowego kolektora, a następnie do pobliskiego rowu melioracyjnego. Inwestycja ma się zakończyć w ciągu kilku miesięcy. – Od dawna wnioskowaliśmy, aby powiat zdecydował się na współpracę. Bardzo nas cieszy decyzja radnych powiatowych o zabezpieczeniu środków finansowych na współfinansowanie realizacji zadania. Gdyby nie to, koszty przywrócenia naruszonych stosunków wodnych po stronie powiatu byłyby zdecydowanie wyższe, a do tego ponoszone samodzielnie. Osiągnęliśmy porozumienie z korzyścią dla wszystkich stron, a w szczególności zainteresowanych mieszkańców – mówi Iwona Kowalczuk, zastępca prezydenta Ciechanowa.

erm

FOT. RM

Ulica Polskiej Organizacji Wojskowej w Ciechanowie

Trud strażaków doceniony

Gmina Regimin była gospodarzem tegorocznego Powiatowego Dnia Strażaka.

W sobotę, 13 maja w Szulmierzu odbyły się uroczystości, podziękowania oraz ceremonia wręczenia odznaczeń i awansów. Coroczne obchody rozpoczęły się zbiórką pododdziałów, a następnie mszą w kościele w Koziczynie. Główne okoliczności odbyły się przy pomniku Stefana Żeromskiego w Szulmierzu.

W trakcie apelu samorządowcy dziękowali strażackim ochotnikom za trud jaki ponoszą podczas wykonywania akcji ratowania życia i mienia. Wręczone zostały odznaczenia i wyróżnienia, a także awanse na wyższe stopnie służbowe. Na uroczystości obecni byli przedstawiciele władzy państwowej, wójtowie z poszczególnych gmin powiatu ciechanowskiego oraz liczne grono druhen i druhów braci strażackiej.

erm

FOT. Z. LEWANDOWSKI

Powiatowy Dzień Strażaka w gm. Regimin

Dzbonie

Miejsce, gdzie tradycja nadal żyje

Print screen z filmiku „Nabożeństwo majowe w Dzboniach"

W jednym z ostatnich numerów „TC" pisaliśmy o zanikającej już tradycji nabożeństw majowych odprawianych przez mieszkańców wsi przy lokalnych kapliczkach, czyli tzw. figurkach.

Jak się okazuje, są jeszcze miejsca, gdzie tradycja ta jest żywa i ani myśli, by o niej zapomnieć. Takim miejscem jest chociażby wioska Dzbonie w gminie Opinogóra Górna.

Gdy tylko dowiedzieliśmy się o tym fakcie, postanowiliśmy pewnego majowego wieczoru udać się do tej miejscowości, by naocznie przekonać się o prawdziwości tego, co usłyszeliśmy. Położona przy trasie Ciechanów-Przasnysz wieś liczy sobie według oficjalnych danych około 160 mieszkańców. Zaskoczeniem więc było dla nas, że tego dnia przy wiejskiej figurce zgromadziła się całkiem pokaźna, bo kilkunastoosobowa, grupa, której nie odstraszyła ani dosyć niska, jak na maj, temperatura, ani wiatr. Wśród nich byli stali uczestnicy nabożeństw, jak choćby pani Anna Flis, pan Ryszard Goździewski, czy też pani Mariola Lubińska, nota bene inicjatorka powrotu do tradycji nabożeństw po przerwie spowodowanej pandemią. Co ciekawe, nie zabrakło także osób młodych, a nawet dzieci, takich jak Kinga, Magdalena, Dawid, Hubert, czy Lena. Być może więc autor tego artykułu nie należy do ostatniego pokolenia, które było świadkiem kultywowania tej tradycji.

Jak przekazała pani Teresa Olszewska, sołtys wsi Dzbonie, tutejsza kapliczka powstała w 1931 roku za sprawą rodziny Gołaszewskich, którzy ufundowali figurę Matki Bożej. Kamienie pod postument zebrali zaś lokalni gospodarze. 1 maja tego właśnie roku odprawiono pierwsze nabożeństwo majowe. Uczestniczyli w nim wszyscy mieszkańcy wsi, pod przewodnictwem niejakiej pani Rykowskiej. Podczas wojny przesunięto figurkę na sąsiednią posesję, należącą do rodziny Flis, obecnie zaś do rodziny Bartosiewicz. Kilka lat temu za sprawą wójta Piotra Czyżyka kapliczka została odnowiona, w czym pomogli lokalni strażacy. Od jej powstania, ze wspomnianą jedynie kilkuletnią przerwą w czasie pandemii, mieszkańcy gromadzą się przy niej, modląc i śpiewając. Tradycją jest również, że co trzy lata odbywa się także poświęcenie pól.

Nabożeństwo rozpoczęło się o godzinie 20:00 i trwało około pół godziny. Uczestników nie deprymowała obecność autora tego artykułu, śpiewy i modlitwy szły sprawnie, a znajomości tekstu i umiejętności wokalnych można tylko mieszkańcom pozazdrościć. Ponieważ figurka umiejscowiona jest tuż przy głównej drodze, co i rusz starało się zagłuszyć śpiewy przejeżdżające auto, ale mieszkańcy dzielnie stawiali opór, wychodząc ostatecznie z tej potyczki zwycięsko.

Z żalem opuszczaliśmy Dzbonie. Ten powiew nostalgii po raz kolejny przypomniał nam, jak ważne są relacje i ideały, które je spajają. Gdzie jeszcze coś tak łączy mieszkańców?

RK

eprasa.pl 3e09a91a60

POWIAT MŁAWSKI

Awaria wodociągu

Alarm w gminie Szydłowo

Na skutek awarii w studniach głębinowych w Trzciance nieco zostało sparaliżowane życie części mieszkańców gminy Szydłowo. Z tego powodu m.in. w miejscowej Szkole Podstawowej wprowadzono lekcje on-line. Na szczęście kłopoty trwały tylko kilka dni. Dzięki natychmiastowym działaniom wójta i innych służb.

Sygnały o tym, że coś się złego dzieje w tych studniach, pojawiły się w piątek, 12 maja. W następnych dniach woda z tego ujęcia z trudem dochodziła do odbiorców w Trzciance, Trzciance – Kolonii, Szydłowie, Szydłówku, Giedni, Nieradowie, Młodyminie, Marianowie i Pawłowie. Inaczej mówiąc, ledwie się sączyła z domowych kranów, a do tego z przerwami. Tak czy inaczej, niespodziewanie powstała, jak się wydawało, dość groźna sytuacja. Jej kulminacja przypadła na poniedziałek i wtorek.

Wójt Grzegorz Rochna niezwłocznie zwołał gminny sztab kryzysowy, a także poprosił na spotkanie sołtysów, aby im powiedzieć o tym, co się stało i jak temu można zaradzić.

Tak czy inaczej, Zakład Usług Wodnych dla Potrzeb Rolnictwa w Mławie, który obsługuje tutejsze wodociągi, i Urząd Gminy zakupiły wodę mineralną. Rozdawali ją sołtysi – po 10 litrów dla gospodarstwa domowego. Z wyjątkiem Szydłowa, gdzie sami mieszkańcy przychodzili po nią do wyznaczonego punktu. Z kolei druhowie z miejscowych OSP i pracownicy ZUW rozwozili wodę beczkowozami, przede wszystkim z myślą o gospodarstwach rolnych. – Z tej pomocy skorzystałem tylko raz. Dostarczoną wodę nabierałem do wiader i poiłem bydło. Cóż, awarie się zdarzają – powiada rolnik z Szydłówka.

W SP w Szydłowie przez trzy dni lekcje odbywały się w trybie zdalnym. Z wyjątkiem dzieci z początkowych klas, które uczyły się w szkole. Zapewniono im wodę pitną i do celów sanitarnych.

Z ujęcia Trzciance średnio wypływa 300 metrów sześciennych wody na dobę. W sobotę (13 maja) poszło stąd 500 m sześć. Po prostu mieszkańcy podlewali przydomowe trawniki i warzywniki. Na szczęście na początku tygodnia spadł deszcz.

Jak poinformował nas Krzysztof Rochowicz, wicedyrektor ZUW, przyczyną awarii było to, że w obu studniach głębinowych zapchały się filtry. Tuż przed planowym ich czyszczeniem. We wtorek (16 maja) udrożniła je specjalistyczna firma. Wygląda na to, że sytuacja wraca do normy.

Wójt Grzegorz Rochna w rozmowie z nami nie ukrywa, że przeżył trudne dni. Żeby zapobiec możliwemu kryzysowi, już wcześniej na prywatnej działce w Trzciance wykonano dwa próbne odwierty – będą tu zbudowane kolejne studnie głębinowe. Ale najpierw gmina musi wykupić grunt. Co więcej, samorząd ma już dokumentację (i pieniądze) pod budowę dodatkowej nitki wodociągu, który pobiegnie z Trzcianki do Szydłówka (wyżej położona północna część gminy). Zawłaszcza że w Szydłówku, a także Szydłowie, rozwija się budownictwo mieszkaniowe; powstają ładne osiedla domów jednorodzinnych. Rośnie więc zapotrzebowanie na wodę.

Przypomnijmy, że jeszcze nie tak dawno temu na wielu wiejskich posesjach znajdowały proste studnie (z betonowych kręgów). Niestety, niejedna z nich – po zwodociągowaniu terenu – została zasypana przez jego właściciela. To przykład braku wyobraźni. Dobrze jest mieć alternatywne źródło wody – może się przydać w warunkach kryzysowych. A swoją drogą, wodą z własnej studni można zawsze podlewać przydomową roślinność.

(kj)

FOT. AUTOR

Ujęcie wody w Trzciance

Strzegowo

Żłobek już nie za darmo

Kończą się unijne pieniądze dla Niepublicznego Żłóbka „Mamutek" w Strzegowie. Dotąd maluchy znajdują w nim darmowa opiekę. Od 1 lipca br. opłata ma wynosić 1.490 zł miesięcznie od dziecka. Rodzice poprosili władze gminy o wparcie finansowe.

Tę placówkę założyła i prowadzi spółka Akademia Aktywnego Wypoczynku „Mamut Camp". Na starcie otrzymała ok. 970 tys. zł w programu „Grunt to żłobek" Europejskiego Funduszu Społecznego. Te środki miały się przyczyniać do aktywizacji zawodowej rodziców, czyli bezrobotnych i tych, którzy ze względu opiekę nad swymi dziećmi zrezygnowali z pracy.

W efekcie do żłobka przyjęto 20 dzieci w wieku do trzech lat, właśnie ich rodzice spełniali wyznaczone kryteria. „Mamutek" rozpoczął działalność 1 stycznia 2021 roku. Od tamtej pory czyny jest od poniedziałku do piątku w godzinach 6.30 - 16.30, także w wakacje. Maluchy dostają trzy posiłki dziennie: śniadanie, dwudaniowy obiad i podwieczorek. Rodzice za nic płacą.

- W utworzenie tego miejsca włożyliśmy nie tylko dużo pracy i serca – zaznacza opiekunka i przedstawicielka żłobka Katarzyna Czuryłowicz. Mówi, że Mamut Camp za własne pieniądze dostosował pomieszczenia (były internat) do wymogów techniczno-sanitarnych i zakupił niezbędny sprzęt, jak łóżeczka, koce czy zabawki. Dodaje, że spółka finansuje także wyżywienie maluchów.

FOT. MAMUT CAMP

Scena z życia dzieci w Niepublicznym Żłóbku „Mamutek" w Strzegowie

Żłobek na miejscu i w dodatku za darmo to wręcz komfortowa sytuacja dla 20 miejscowych rodzin. Rodzice chwalą „Mamutka" nie tylko dlatego, że jest za darmo, ale i za troskliwą opiekę nad dziećmi. - Rano, wychodząc do pracy, zostawiam swego synka w żłobku, mogę spokojnie zająć się obowiązkami zawodowymi, bo wiem, że dziecko jest w bezpiecznych rękach i nakarmione - przyznaje jedna z matek.

Sęk w tym, że 30 czerwca zakończy się realizacja projektu, inaczej mówiąc: wyczerpią się unijne pieniądze. Oczywiście żłobek nie będzie zlikwidowany, zresztą zgodnie z umową musi być utrzymany jeszcze przez co najmniej dwa lata. Tyle że prawdopodobnie nie wszystkich będzie stać na wyłożenie z własnej kieszeni co miesiąc półtora tysiąca złotych. Nawet jeśli się uwzględni wzrost 500+ do 800+. Zaniepokojeni rodzice zwrócili się do gminy o dofinansowanie placówki.

Samorząd nie ma obowiązku dotowania niepublicznego żłobka, może go jednak dobrowolnie dofinansowywać. Decyzja należy do wójta i Rady Gminy Strzegowo.

Katarzyna Czuryłowicz mówi nam, że stawka (1.490 zł) wynika z analizy kosztów. Wygląda na to, że nie jest zawyżona. W Niepublicznym Żłobku „Bajkowy Dworek" w Mławie – dla porównania - miesięczna opłata wynosi 928 zł w przypadku dzieci zamieszkałych na terenie tego miasta, od pozostałych maluchów (z sąsiednich gmin) jest o 200 zł wyższa. Do tego dochodzi należność za wyżywienie – 20 zł za każdy dzień. Takie wydatki ponoszą rodzice. Wspomniana różnica wynika stąd, że samorząd miejski dotuje żłobek z myślą o swoich" dzieciach. Placówka pracuje od poniedziałku do piątku w godzinach 7.00 – 16.30.

K.J.

Zaczęło się od pomocy uchodźcom w Ukrainy

Nowy partner Mławy

Początek współpracy Mławy i francuskiego Franconville nastąpił w I kwartale ubiegłego roku. Wówczas mer Xavier Melki zaproponował burmistrzowi Sławomirowi Kowalewskiemu nawiązanie współpracy partnerskiej, a po wybuchu wojny w Ukrainie, udzielenie pomocy humanitarnej uchodźcom wojennym z Ukrainy przebywającym w Mławie.

30 kwietnia, w niemieckim Viernheim zastępca burmistrza Szymon Zejer i Xavier Melki podpisali umowę o współpracy partnerskiej.

- We Francji jest takie powiedzenie: „Przyjaciele moich przyjaciół są moimi przyjaciółmi". Linia geograficzna utworzona przez gminy, z którymi jesteśmy dziś partnerami, a także kraje i miasta reprezentowane tutaj, jest ilustracją Europy Pokoju, jak zamierzali ojcowie założyciele – mówił w swoim wystąpieniu mer Franconville.

- Podczas pierwszej z wizyt przedstawicieli Franconville w naszym mieście, na przełomie maja i czerwca 2022 r. mer wyraził wolę sformalizowania współpracy pomiędzy naszymi miastami. Radni obu miast podjęli więc stosowne uchwały w tym zakresie, a dziś, podpiszemy z panem merem umowę partnerstwa. To początek efektywnej i, mam nadzieję, satysfakcjonującej współpracy między Mławą a Franconville – powiedział Szymon Zejer.

Jak się okazuje, niemieckie Viernheim i francuskie Franconville od lat współpracują jako miasta partnerskie, teraz dołączyła do nich Mława.

Umowa przewiduje daleko idącą współpracę w takich dziedzinach jak turystyka, sport, edukacja, kultura, a także między samorządowymi administracjami, stowarzyszeniami i przedsiębiorstwami.

Jeden konkret już się pojawił podczas tego spotkania – wspólny wyjazd grupy młodzieży z tych miasta na igrzyska olimpijskie, które odbędą się w przyszłym roku w Paryżu.

Podpisanie umowy partnerskiej w Viernheim w ostatni weekend kwietnia, nastąpiło podczas Spotkania Miast Partnerskich (Twinning Meeting), w którym wzięli udział przedstawiciele pięciu miast partnerskich niemieckiego miasta. Obok reprezentantów Mławy i Franconville byli to delegaci z Haldensleben (Niemcy), Rovigo (Włochy) i Silly (Afryka). Z każdego z miast przyjechała do Viernheim także grupa młodzieży. Mławę reprezentowało czworo radnych Młodzieżowej Rady Miasta. Nastolatkowie zaprezentowali przygotowany wspólnie dzień wcześniej program poświęcony współpracy międzynarodowej i ochronie środowiska oraz omówili działania podejmowane w tych obszarach w ich miastach.

FOT. NOWE MIASTO

Od lewej mer Xavier Melki i Szymon Zejer tuż po podpisaniu umowy.

- Współpraca z Franconville będzie polegała, na razie, przede wszystkim na zorganizowaniu wymiany młodzieży z naszych miast oraz umożliwienie kontaktów między szkołami – powiedział po powrocie z podpisania umowy Szymon Zejer.

Nowa umowa partnerska między Mławą a Franconville wpisuje się w ideę wspólnej Europy oraz działania międzynarodowych kontaktch podejmowane przez samorząd miasta od wielu lat. W gronie miast partnerskich Mławy są obecnie Bartoszyce (Polska), Baranáin (Hiszpania), Kriva Palanka (Macedonia Północna), Moscufo (Włochy), Năsăud (Rumunia), Raseiniai (Litwa), Saverne (Francja), Viernheim (Niemcy) i Związek Gmin 4C – gminy Canzano, Castellalto, Cellino Attanasio i Cermigniani (Włochy).

W.D.

Powiat mławski w pigułce

Matura, egzamin zawodowy, uchodźcy

W obszernym „Raporcie o stanie powiatu mławskiego za 2022 rok" znajdujemy informacje, które mogą zainteresować czytelników. Chodzi m.in. o dane odnośnie do egzaminów w szkołach oraz cudzoziemców i uchodźców wojennych.

W szkołach prowadzonych przez powiat do ubiegłorocznej matury przystąpiło 417 osób, zdało ją – 356, czyli 85,4%. Jest to wynik w granicach średniej krajowej i nieco niższy niż przeciętny na Mazowszu. Jak w poprzednich latach, najlepiej wypadło I Liceum Ogólnokształcące: spośród wszystkich 133 abiturientów tylko dwóch nie przeszło przez sito egzaminacyjne. Na drugim miejscu uplasowały się LO i Technikum w Zespole Szkół nr 4, gdzie wskaźnik zdawalności wyniósł prawie 96%. Dla porównania: w LO i Technikum w ZS nr 3 tzw. świadectwo dojrzałości uzyskało odpowiednio 33,3 % i 61,5% tych, którzy przystąpili do matury.

Gorsze są rezultaty egzaminów potwierdzających kwalifikacje zawodowe. Przeprowadzono je w dwu sesjach: zimowej i wiosennej. Do tego sprawdzianu stawiło się w sumie ponad pół tysiąca uczniów ostatnich klas, co piąty z nich go nie zaliczył. Tu przoduje ZS nr 4, gdzie wszyscy, którzy przystąpili do tego egzaminu i przezeń pomyślnie przebrnęli. Średnią statystyczną zaniżyli uczniowie ZS nr 1, nr 2 i nr 3.

Wprawdzie część uczniów techników zapewne stawiało przede wszystkim na maturę, która jest przepustką do studiów wyższych, ale dla wszystkich z nich uzyskanie „papieru", zaświadczającego ich potencjalne umiejętności zawodowe, teoretycznie powinno być nie mniej ważnym zadaniem. To jeden z najistotniejszych warunków przy staraniu się o pracę (etat). Tak czy inaczej, warto się zastanowić nad efektywnością (i kierunkami) kształcenia zawodowego w szkołach prowadzonych przez powiat mławski.

Wróćmy wszakże do treści „Raportu". Ciekawą rzeczą są nim informacje dotyczące cudzoziemców. W 2022 roku, według orientacyjnych szacunków, pracowało tu 3 tys. obcokrajowców, przede wszystkim Ukraińców, a także m.in. Białorusinów i oczywiście Koreańczyków. Najwięcej z nich znajdowało zatrudnienie w branżach elektronicznej i rolno-spożywczej. Do tego należy zaliczyć też ich dzieci, które ukształcą się w miejscowych szkołach. Sama Mława poniekąd znowu się stała miastem wieloetnicznym. Wystarczy posłuchać języków, jakie rozbrzmiewają na ulicach tego miasta w weekendy.

„Raport" opisuje też wkład mieszkańców tego terenu w dzieło pomocy dla uchodźców wojennych z Ukrainy. Na wsparcie dla nich powiat dostał 1 mln 746 tys. zł z puli wojewody mazowieckiego, sam też przeznaczył na ten cel pieniądze. Niebywałą ofiarnością wykazali się sami mieszkańcy, składając w wyznaczonych punktach duże ilości żywności, odzieży, pościeli, sprzętów gospodarstwa domowego. Dla przykładu: księża z obu mławskich dekanatów – zachodniego i wschodniego – zakupili 31 łóżek. Do Mławy dotarła także pomoc od Wysokiego Komisarza Narodów Zjednoczonych ds. Uchodźców: 190 śpiworów, 210 koców i 200 zestawów higienicznych. Z kolei Polski Czerwony Krzyż dostarczył tu 5,5 tys. konserw rybnych.

(kj)

eprasa.pl 3e09a91a60

POWIAT PŁOŃSKI

Gminy powiatu płońskiego ze wsparciem

Gminy powiatu płońskiego podpisały umowy z samorządem województwa mazowieckiego na dofinansowanie swoich zadań.

Gmina Raciąż otrzyma łącznie 4 211 036 zł z programów „Mazowsze dla równomiernego rozwoju", „Mazowsze dla sołectw", „Mazowsze dla straży pożarnych" i z programu budowy i modernizacji dróg dojazdowych do gruntów rolnych (wcześniej FOGR), na realizację 12 zadań: rozbudowa mostów na rzece Raciążnica wraz z dojazdami w ciągu drogi gminnej nr 301007W relacji Kraszewo Gaczułty–Bielany, drogi gminnej nr 301077W relacji Kaczorowy-Kaczorowy I, przebudowa drogi gminnej nr 301042W relacji Sierakowo-Kossobudy, w m. Kossobudy i Zdunówek, modernizacja strażnicy w miejscowości Dobrska Kolonia i budynku gminnego (świetlicy) w miejscowości Kraśniewo, budowa świetlicy wiejskiej na działce gminnej w miejscowości Mała Wieś, etap II (ściany fundamentowe), zakup i montaż lamp LED na terenie sołectw Kiełbowo, Kossobudy, Stare Gralewo i Żukowo-Strusie oraz zagospodarowanie działki gminnej w miejscowości Kraszewo-Falki pod potrzeby sportowo-rekreacyjne (wykonanie ogrodzenia) i działki gminnej w miejscowości Stary Komunin (wykonanie altany wraz z utwardzeniem podłoża).

Gmina Baboszewo otrzyma 4 038 120 zł na: budowę drogi gminnej Cieszkowo Kolonia - Kiełki – Rzewin oraz drogi gminnej Bożewo - Cywiny Wojskie, przebudowę drogi gminnej w miejscowości Kiełki, zakup i dostawę samojezdnej zamiatarki z funkcją mycia na mokro, wsparcie sołectw Cieszkowo Stare, Lachówiec, Galomin, Galominek, Brzeście, Brzeście Nowe, Brzeście Małe, a także remont strażnicy.

Gmina Joniec otrzymała 40 tys. zł na modernizację budynku OSP Królewo (w zakresie garażu - wykonanie posadzki, tynków i struktury).

Gmina Nowe Miasto otrzyma zaś 160 tys. zł w ramach programu „Mazowsze dla sołectw 2023", 32 tys. zł z programu „Mazowieckie strażnice OSP-2023", 150 tys. zł z „OSP-2023" oraz 25 tys. zł w ramach zadań określonych w ustawie o ochronie gruntów rolnych i leśnych, w tym na zadań z zakresu budowy i modernizacji dróg dojazdowych do gruntów rolnych. W ramach tych środków zakupione i zamontowane zostaną lampy solarne w 16 sołectwach (Aleksandria-Popielżyn Dolny, Gawłówek, Gościmin Wielki, Gucin, Grabie, Janopole, Jurzyn-Modzele Bartłomieje, Karolinowo, Kubice, Przepitki, Tomaszewo, Władysławowo, Zasonie, Zawady B, Zawady Stare, Żołędowo), a także zostanie wykonany remont strażnicy OSP Latonice wraz z zakupem samochodu ratowniczo-gaśniczego oraz wybudowana zostanie droga gminna w miejscowości Gawłowo.

Gmina Naruszewo otrzyma 890 tys. zł na 12 zadań. W ramach projektu „Mazowsze dla sołectw 2023" (po 10 tys. zł) zrealizowane zostanie: montaż lampy hybrydowej w miejscowościach Michałowo i Zaborowo I, zakup i montaż energooszczędnego oświetlenia ulicznego w sołectwach Stary Nacpolsk, Sobanice, Wronino, Drochowo, Srebrna, wymiana oświetlenia w sołectwie Drochówka, montaż lampy solarnej oraz renowacja obiektu kultu religijnego w miejscowości Skarboszewo, renowacja obiektu kultu religijnego w sołectwie Zaborowo I. Na zadanie z zakresu budowy i modernizacji dróg dojazdowych do gruntów rolnych (Budowa drogi gminnej w miejscowości Zaborowo) gmina otrzyma 250 tys. zł, a w ramach instrumentu „Mazowsze dla równomiernego rozwoju" 450 tys. zł na realizację zadania pod nazwą Przebudowa drogi gminnej nr 300547W w miejscowości Zaborowo. Dotacja zaś w ramach programu „OSP-2023" na zakup nowego lekkiego samochodu ratowniczo - gaśniczego dla OSP w Naruszewie to 100 tys. zł.

RK

Rajd rowerowy z okazji Dni OFE

12 maja, Z okazji 10. edycji Dni Otwartych Funduszy Europejskich w Płońsku odbył się rajd rowerowy pod hasłem „Rower to zdrowie. Wskocz na nasze ścieżki!".

W rajdzie udział wzięli uczniowie z czterech płońskich szkół podstawowych, nauczyciele, strażnicy miejscy, pracownicy urzędu miejskiego oraz burmistrz Andrzej Pietrasik. Trasa o długości około 12 km rozpoczynała się w Parku na Poświętnem, prowadziła przez Park 600-lecia, ulicę Kopernika, wzdłuż Płonki, obwodnicą św. Jana Pawła, a następnie, po krótkim postoju na parkingu w pobliżu ronda Łanów Polskich, kończyła się przy Miejskim Centrum Sportu i Rekreacji. Na mecie uczestników czekały jeszcze atrakcje sportowe.

Jednym z zadań rajdu było także promowanie największej inwestycji w historii miasta (pod nazwą „Budowa ścieżek rowerowych w ramach działania ograniczenie zanieczyszczeń powietrza i rozwój mobilności miejskiej").

RK

FOT. UM PŁOŃSK

Wkrótce nowe rondo i ścieżka rowerowa

Starostwo płońskie poinformowało, że rusza pierwszy etap robót obejmujących przebudowę skrzyżowania ulic ks. R. Jaworskiego, Klonowej i Grunwaldzkiej (będzie to rondo) oraz budowę ścieżki rowerowej łączącej obwodnicę zachodnią ze wschodnią.

W ramach robót w obszarze skrzyżowania wykonana zostanie także nowa nawierzchnia, ścieżka pieszo-rowerowa, chodnik, przejście dla pieszych oraz odwodnienie, oświetlenie i oznakowanie. Planowany termin realizacji inwestycji to 5 miesięcy. Umowa o wartości 4 348 221,44 zł została zawarta z wykonawcą, którym jest firma Wapnopol.

W Płońsku odbywa się też gruntowne zamiatanie całej ulicy Zduńskiej, od ronda na ulicy Płockiej do rynku, a na zrewitalizowanym rynku zasadzono już pierwsze z 22 nowych drzew, które tam staną.

RK

FOT. – STAROSTWO POWIATOWE W PŁOŃSKU

FOT. – UM PŁOŃSK

Kieszonkowcy na płońskim targowisku

7 maja na płońskim targowisku miejskim policja odnotowała cztery przypadki kradzieży portfeli z pieniędzmi i dokumentami.

- Ofiarą kieszonkowców padły dwie kobiety i dwóch mężczyzn. W przypadku 27-latki z gm. Nowe Miasto i 49-latki z gm. Załuski sprawcy, wykorzystując nieuwagę pokrzywdzonych, ukradli portfele bezpośrednio z damskich torebek noszonych przez kobiety na ramieniu lub w ręku. 60-latek z pow. nowodworskiego stracił portfel, który nosił w materiałowej saszetce przewieszonej przez ramię, natomiast 34-letniemu mieszkańcowi pow. żuromińskiego kieszonkowiec wyjął portfel z kurtki odłożonej na chwilę na kartony znajdujące się na stoisku z odzieżą – informuje kom. Kinga Drężek-Zmysłowska, oficer prasowy płońskiej KPP.

Policja przekazuje jednocześnie kilka rad, jak nie paść ofiarą kieszonkowca. Należy więc:

- dobrze zabezpieczać noszone przy sobie dokumenty, pieniądze oraz inne cenne rzeczy,
- zwracać uwagę na nieznajome osoby znajdujące bardzo blisko,
- nie nosić przy sobie większych niż tego wymaga potrzeba, sum pieniędzy,
- pieniądze trzymać przy sobie w dwóch miejscach, aby zminimalizować w ten sposób utratę całej kwoty,
- telefonów i portfela nie nosić w zewnętrznej kieszeni kurtki,
- nie pokazywać zawartości portfela, gdy patrzą inne osoby,
- torby i pakunki trzymać przed sobą, uważać na sztuczny tłok,
- nie nosić torebki w sposób taki, aby swobodnie zwisała na pasku z tyłu,
- torebkę odwracać zamkiem „do siebie" i przytrzymywać dłonią,
- nie wkładać portmonetki do reklamówki, którą łatwo przeciąć;
- w torebce nie kłaść portfela na wierzchu,
- podczas mierzenia garderoby, pakowania zakupów, płacenia nigdy nie odstawiać torebki,
- klucze do mieszkania nosić w innym miejscu niż dokumenty z adresem,
- nie nosić portfela lub innych cennych rzeczy w tylnej kieszeni spodni,
- unikać wątpliwych usług wróżenia z kart czy gier hazardowych.

RK

Mazowsze dla gminy Płońsk

15 maja gmina Płońsk podpisała umowy z samorządem województwa na dofinansowanie realizacji czterech zadań.

Z programu „Mazowsze dla czystego powietrza 2023" gmina otrzyma 101 137 tys. zł. W ramach zadania planowany jest piknik wraz z konkursami i ekologicznym panelem dyskusyjnym, teatrzyk dla dzieci oraz kampania informacyjna w mediach lokalnych.

Dofinansowanie z programu „Mazowieckie Strażnice OSP – 2023" to 40 tys. zł, w ramach czego zostanie przeprowadzona termomodernizacja strażnicy OSP Krępica.

Program „Mazowiecki Instrument Aktywizacji Sołectw Mazowsze 2023" to po 10 tys. zł (50% wartości) na zadania: montaż radaru w miejscowości Cieciórki, zakup oraz montaż lamp solarnych w miejscowości Szpondowo, zakup oraz montaż lamp solarnych w miejscowości Ilinko, remont dachu w świetlicy wiejskiej w miejscowości Ćwiklin, montaż radaru w miejscowości Szymaki, zakup oraz montaż lamp solarnych w miejscowości Strubiny.

Dotacja z programu „Zadania Określone w Ustawie o Ochronie Gruntów Rolnych i Leśnych" to 600 tys. zł, czyli po 300 tys. zł na zadania: „Przebudowa drogi gminnej w miejscowości Kluczewo" oraz „Przebudowa drogi gminnej w miejscowości Koziminy Stachowe".

RK

FOT. ZBIORY UG PŁOŃSK

eprasa.pl 3e09a91a60

POWIAT PUŁTUSKI

Matura 2023

Egzaminy zdominował angielski

Tegoroczni maturzyści mają już za sobą egzaminy, i pisemne, i ustne. Absolwenci szkół prowadzonych przez powiat pułtuski najczęściej jako język obcy nowożytny wybierali angielski. Jak się okazało, język angielski stał się także najbardziej popularnym przedmiotem dodatkowym. Z 291 absolwentów w pierwszym przypadku (na poziomie podstawowym) zdawały go aż 284 osoby, zaś w drugim (na poziomie rozszerzonym) – 199 osób.

Do matury przystąpiło 291 tegorocznych absolwentów (w 2022 r. – 262, w 2021 r. – 256, w 2020 r. – 295): 144 Liceum Ogólnokształcącego im. Piotra Skargi w Pułtusku (wcześniej – 94, dwa lata wcześniej – 117), 112 Zespołu Szkół Zawodowych im. Jana Ruszkowskiego w Pułtusku (rok temu – 136, dwa lata temu – 116), w tym 32 I Liceum Ogólnokształcącego (w 2022 – 34, w 2021 r. – 25) i 80 Technikum nr 1 (rok wcześniej – 102, a w 2021 r. – 91) oraz 35 w Technikum nr 2 w Zespole Szkół im. Bolesława Prusa w Pułtusku (było 32 i 23). Jak widać, najwięcej maturzystów odnotował Skarga, choć rok temu Ruszkowski.

Angielski i… angielski

Oprócz obowiązkowych egzaminów w części pisemnej: z języka polskiego, matematyki i języka obcego nowożytnego (wszystkie na poziomie podstawowym) oraz wybranego przedmiotu dodatkowego (na poziomie rozszerzonym), absolwenci przystąpili do dwóch egzaminów w części ustnej – z języka polskiego i obcego nowożytnego.

- Tegoroczne egzaminy maturalne zdominował język angielski – zaznaczyła już na początku rozmowy Katarzyna Jankowska, sekretarz powiatu i dyrektor Wydziału Edukacji Starostwa Powiatowego w Pułtusku. – Zdaje go większość absolwentów: i na poziomie podstawowym jako język obcy, i na poziomie rozszerzonym jako przedmiot dodatkowy.

Język angielski jako nowożytny język obcy zdawany pisemnie na poziomie podstawowym wybrały na 291 absolwentów aż 284 osoby (w 2022 r. – 249, w 2021 – 246). Ta tendencja utrzymuje się od lat i z każdym rokiem coraz bardziej nasila. Język rosyjski wybrało 7 osób (rok temu – 11), w tym 5 z I LO w Ruszkowskim i 2 ze Skargi. Niemieckiego nikt nie zdawał (w 2022 r. – 2 osoby), tak samo jak francuskiego, którego uczy się młodzież ze Skargi (podobnie było w latach 2020-2022, w 2019 r. przystąpiły do egzaminu z niego 2 osoby).

- Pisemnej matematyki i języka angielskiego podstawowego nie obawiam się wcale – przyznała Izabela Prusik, absolwentka Skargi (profil medyczny), uczestniczka naszej sondy (TC nr 18). Tę opinię podzielił Artur Zalewski, jej szkolny kolega (profil politechniczny), również biorący udział w naszej sondzie. Angielski na poziomie podstawowym zapewne nie wzbudzał niepokoju większości uczniów Skargi oraz innych szkół powiatu, a także ich nauczycieli.

- Szczególne obawy budzą egzaminy pisemne, najbardziej język polski, którego formuła jest zupełnie inna niż w poprzednich latach, oraz matematyka – powiedziała Anna Majewska, dyrektor Liceum Ogólnokształcącego im. Piotra Skargi, anglistka.

FOT. ZSZ IM. J. RUSZKOWSKIEGO W PUŁTUSKU

Wśród Ruszkowiaków angielski również cieszył się powodzeniem; na zdjęciu jedna z klas podczas pożegnania ze szkołą

Angielski jako przedmiot dodatkowy zdawany pisemnie na poziomie rozszerzonym wybrało aż 199 absolwentów (w 2022 r. – 164, w 2021 – 135), w tym 117 ze Skargi, 12 z I LO, 56 z Technikum nr 1 oraz 14 z Prusa. W Skardze, Technikum nr 1 w Ruszkowskim i w Prusie wzrosła liczba osób zdających ten przedmiot, zaś nieco zmalała w I LO.

- Wiele uczelni bierze pod uwagę wynik egzaminu z języka angielskiego na poziomie rozszerzonym – przypomniała Anna Majewska.

Inne przedmioty do wyboru

O ponad 100 osób mniej niż angielski, ale więcej niż rok temu, bo 89 absolwentów (w 2022 r. – 59, w 2021 – 66) zdecydowało się zdawać jako przedmiot dodatkowy na poziomie rozszerzonym język polski. Najliczniejszą grupę stanowi, co nie zaskakuje, młodzież ze Skargi – 60 osób (rok temu 16), a oprócz niej polski wybrali absolwenci: Ruszkowskiego – 21 osób (było 32), w tym 4 z I LO (było 18) oraz Prusa – 8 osób (było 11). Jak widać, w ubiegłym roku polski rozszerzony najliczniej zdawali Ruszkowiacy.

Po językach, na trzecim miejscu znalazła się matematyka; rok temu było podobnie. Do egzaminu z niej przystąpiło 49 absolwentów (w 2022 – 45, w 2021 – 60), w tym 38 ze Skargi (było 37) i 11 z Technikum nr 1 w Ruszkowskim (było 8). Nie wybrali jej, jak rok temu i dwa lata temu, absolwenci I LO w Ruszkowskim i Technikum nr 2 w Prusie.

Miejsce tuż za podium zajęła biologia, która rok temu znalazła się na piątym miejscu po geografii (27 osób, w 2021 r. – 24). Wybrało ją 45 osób, w tym 27 absolwentów Skargi (było 22), 4 z Prusa, 13 z I LO i 1 z Technikum nr 1, czyli wzrosło zainteresowanie tym przedmiotem w I LO w Ruszkowskim. Kolejne miejsce przypadło geografii, do egzaminu z niej przystąpiły 33 osoby (w 2022 – 38, w 2021 – 42), w tym 22 ze Skargi (było 27), 5 z Prusa oraz 4 z Technikum nr 1 i 2 z I LO z Ruszkowskiego.

– Wybór rozszerzeń wynika często z tego, jakich przedmiotów na poziomie rozszerzonym uczył się dany rocznik – wyjaśniła dyrektor LO im. P. Skargi.

Te same przedmioty, choć w nieco zmienionej kolejności: angielski, polski, matematyka, geografia i biologia, znalazły się w pierwszej piątce, i rok temu, i dwa lata temu. W 2020 r. ranking wyglądał inaczej: geografia była na drugim miejscu, a polski na czwartym. W 2019 r. geografia zajęła trzecie miejsce, przed nią pojawiły się angielski i polski, za nią matematyka i biologia, która wcześniej (około 2015 r.) plasowała się w pierwszej trójce. Króluje, co najmniej od 2018 r., angielski i coraz bardziej umacnia swoją pozycję.

Tegoroczni absolwenci zdecydowali się zdawać również: historię i wiedzę o społeczeństwie – po 13 osób, uczniowie Skargi i Ruszkowskiego (wcześniej wos – 22 osoby, historia – 20 osób), chemię i fizykę – po 10 osób, wszyscy są absolwentami Skargi (było 11 i 16), rosyjski – 7 osób, jak rok temu. Informatykę zdają 2 osoby ze Skargi, co oznacza, że większość uczniów klasy politechnicznej wybrała matematykę lub fizykę.

- Jedna osoba wybrała język hiszpański, mimo że nie uczyła się tego języka w LO im. P. Skargi – zauważyła Katarzyna Jankowska.

Dwa lata temu jedna z absolwentek LO im. P. Skargi zdawała historię sztuki, rok temu nikt nie dokonał nietypowego wyboru.

IK

Ponad 0,5 mln zł na edukację ekologiczną

Pikniki rodzinne i ścieżki przyrodnicze

W powiecie pułtuskim odbędą się ekologiczne pikniki rodzinne i powstaną ścieżki przyrodniczo-edukacyjne, dodatkowo zostanie zorganizowana akcja edukacyjna. Na te cele samorządy gmin oraz powiatu pułtuskiego, a także Stowarzyszenie „Z serca" pozyskały ponad 0,5 mln zł z WFOŚiGW w Warszawie.

Symbolniczny czek na organizację pikniku w LO im. P. Skargi odebrali dyrektor Anna Majewska (z czekiem w dłoniach) i (od lewej) wicestarosta Beata |Jóźwiak, starosta Jan Zalewski, skarbnik powiatu Renata Krzyżewska

FOT. STAROSTWO POWIATOWE W PUŁTUSKU

Pikniki zaplanowały już gminy: Gzy, Obryte, Pułtusk, Świercze, Winnica, Zatory oraz powiat pułtuski. „Świadomość ekologiczną mamy, na rzecz środowiska działamy", pod takim hasłem odbędzie się piknik w Pułtusku. „Bądź eko dla siebie i środowiska" to hasło pikniku w Świerczach. Do każdego z samorządów na ten cel trafi kwota 30 tys. zł.

- Do udziału w pikniku Kuratorium Oświaty zarekomendowało Publiczną Szkołę Podstawową w Skaszewie Włościańskim. Piknik „Jesteśmy EKO" będzie miał charakter imprezy otwartej. Planujemy go zorganizować 17 czerwca w Skaszewie Włościańskim – powiadomił Cezary Wojciechowski, wójt gminy Gzy.

- W ramach wsparcia finansowego z Wojewódzkiego Funduszu Ochrony Środowiska i Gospodarki Wodnej w Warszawie w Liceum Ogólnokształcącym im. Piotra Skargi w Pułtusku zostanie zorganizowany ekologiczny piknik rodzinny – poinformował starosta Jan Zalewski.

Celem programu „Ekologiczny piknik rodzinny", jak tłumaczy WFOŚiGW, jest wspieranie lokalnych inicjatyw propagujących przedsięwzięcia polegające na budowaniu postaw proekologicznych połączonych z aktywnymi działaniami na rzecz środowiska oraz pogłębianiem wiedzy i wrażliwości ekologicznej na terenie województwa. Program jest skierowany do samorządów terytorialnych, a jego beneficjentami końcowymi są szkoły.

Oprócz pikników, zaplanowano budowę ścieżek przyrodniczo-edukacyjnych w gminach Świercze, Winnica i Pułtusk. Powstaną one w Świerczach, Winnicy i Golądkowie oraz na terenie Publicznej Szkoły Podstawowej nr 1 im. Klaudyny Potockiej w Pułtusku. Na realizację tych zadań każdy z samorządów uzyskał kwotę 90 tys. zł. Dodatkowo Stowarzyszenie „Z serca" otrzyma ponad 57 tys. na akcję edukacyjną: „Czysta rzeka prawem każdego człowieka". Łącznie do beneficjentów z powiatu pułtuskiego na realizację jedenastu zadań w formie dotacji trafi 537.285,06 zł z WFOŚiGW w Warszawie.

Umowy z samorządowcami w Domu Polonii w Pułtusku 24 kwietnia podpisała Kamila Mokrzycka, zastępca prezesa WFOŚiGW w Warszawie. W wydarzeniu wzięli udział również wicepremier Henryk Kowalczyk, Sławomir Mazurek, wiceprezes NFOŚiGW i Justyna Jakubiak, dyrektor ciechanowskiego wydziału zamiejscowego WFOŚiGW.

- Nawet największe środki nie przyniosą efektów, jeśli nie będzie świadomości ekologicznej, a tę świadomość musimy budować już u najmłodszych, którzy mogą wpłynąć na swoich rodziców i dziadków – powiedział Henryk Kowalczyk, wicepremier.

- Wspieramy lokalne inicjatywy, które ułatwiają budowanie postaw proekologicznych oraz pogłębiają wiedzę i wrażliwość ekologiczną. Dlatego zdecydowaliśmy się uruchomić w tym roku dotacje na organizację ekologicznych pikników rodzinnych we wszystkich samorządach województwa – wskazała Kamila Mokrzycka, zastępca prezesa WFOŚiGW w Warszawie. **IK**

Gzy i Pułtusk

Promesy dla OSP na zakup samochodów

Ochotnicze Straże Pożarne Przewodowo Majorat (gmina Gzy) i Lipniki Stare (gmina Pułtusk) zakupią samochody ratowniczo-gaśnicze. Promesy na dofinansowanie samochodów strażacy ochotnicy odebrali podczas uroczystej zbiórki w Węgrowie.

Do OSP w województwie mazowieckim, dzięki rządowemu dofinansowaniu, trafi siedemdziesiąt jeden nowych pojazdów, w tym dwa do jednostek działających na terenie powiatu pułtuskiego. Ochotnicza Straż Pożarna Przewodowo Majorat zakupi średni samochód ratowniczo-gaśniczy, a OSP Lipniki Stare – lekki samochód ratowniczo-gaśniczy.

FOT. URZĄD GMINY W GZACH

Przedstawiciele OSP, w tym Jacek Barkała, naczelnik OSP Przewodowo Majorat (od lewej)

- Mamy nadzieję, że zakup samochodu wpłynie korzystnie na podniesienie gotowości bojowej druhów OSP Przewodowo Majorat i zwiększy poziom bezpieczeństwa w naszej gminie – powiedział Cezary Wojciechowski, wójt gminy Gzy.

Razem z nim w kwietniowej zbiórce w Węgrowie, podczas której wręczono promesy jednostkom OSP, uczestniczyli m.in. st. bryg. Maciej Piątek, komendant powiatowy PSP w Pułtusku i Jacek Barkała, wiceprezes i naczelnik OSP Przewodowo Majorat. Wówczas gratulacje i słowa uznania strażacy ochotnicy usłyszeli od samorządowców i parlamentarzystów, w tym senator Marii Koc. Łącznie przekazano promesy na zakup dwudziestu dwóch samochodów ratowniczo-gaśniczych, w tym: dwóch ciężkich, siedemnastu średnich i trzech lekkich. **IK**

eprasa.pl 3e09a91a60

POWIAT ŻUROMIŃSKI

Dzień Strażaka 2023

Nagrody, odznaczenia i awanse

Strażacy w powiecie żuromińskim obchodzili swoje święto10 maja w stolicy powiatu. Uczestniczyli we mszy św. w kościele w Żurominie, potem odbył się uroczysty apel w parku miejskim, pod pomnikiem Ofiar II Wojny Światowej.

Najpierw spod budynku Komendy Powiatowej Państwowej Straży Pożarnej w Żurominie, w asyście orkiestry nastąpił przemarsz pocztów sztandarowych, pododdziałów PSP i OSP z terenu powiatu żuromińskiego do kościoła pw. św. Antoniego z Padwy na nabożeństwo w intencji strażaków i ich rodzin.

Potem, podczas uroczystego apelu w parku st. bryg. Zbigniew Kąpiński, Komendant Powiatowy PSP w Żurominie złożył meldunek sekretarzowi stanu w Ministerstwie Spraw Wewnętrznych i Administracji, Maciejowi Wąsikowi, który dokonał przeglądu i powitania pododdziałów.

Wręczanie odznaczeń grupie strażaków

Poczty sztandarowe jednostek wychodzą z kościoła

W święcie strażaków uczestniczyli przedstawiciele władz samorządowych i parlamentu

Nagrody, odznaczenia, awanse

Jednostka OSP w Chamsku otrzymała Złoty Znak Związku OSP RP, odczytano również akt włączenia jej do krajowego systemu ratowniczo-gaśniczego. Wręczono także nagrody, odznaczenia oraz awanse na wyższe stopnie służbowe z okazji Dnia Strażaka.

„Brązowym medalem za długoletnią służbę " nadanym przez Prezydenta RP odznaczonych zostało dwóch funkcjonariuszy, „Brązową odznaką zasłużony dla ochrony przeciwpożarowej" nadaną przez szefa resortu spraw wewnętrznych wyróżniono 2 funkcjonariuszy Komendy Powiatowej PSP w Żurominie, a siedmiu funkcjonariuszy Komendy Powiatowej PSP w Żurominie i dwóch strażaków OSP odznaczono medalami za zasługi dla pożarnictwa, które nadało Prezydium Zarządu Oddziału Wojewódzkiego ZOSP RP.

Na wyższy stopień służbowy awansowano: w korpusie aspirantów do stopnia aspiranta dwóch funkcjonariuszy; w korpusie podoficerów do stopnia starszego ogniomistrza jednego funkcjonariusza, do stopnia ogniomistrza dwóch funkcjonariuszy i do stopnia młodszego ogniomistrza dwóch funkcjonariuszy.

W dowód uznania dla dotychczasowych osiągnięć przyczyniających się do budowania i wzmacniania suwerenności, niepodległości kulturowej Polski, Prezydium Zarządu Oddziału Głównego Niezależnego Samorządnego Związku Zawodowego Policjantów uhonorowało Krzyżem Niepodległości I kl. z gwiazdą st. bryg. Zbigniewa Kąpińskiego – komendanta PSP w Żurominie.

W dowód uznania postawy jednemu z funkcjonariuszy KP PSP Żuromin, który w czasie wolnym był przypadkowym świadkiem zdarzenia i udzielił kwalifikowanej pierwszej pomocy osobie poszkodowanej w wyniku pożaru budynku mieszkalnego, Maciej Wąsik wręczył nagrodę pieniężną.

W dniu święta strażaków towarzyszyli im przedstawiciele władz samorządowych i parlamentu.

W.D.

Szkolne wycieczki

Warto sprawdzić autokar

W ostatnich tygodniach roku szkolnego często są organizowane wycieczki dla uczniów. Zwykle korzysta się przy tej okazji z autobusów. Policja przypomina, że można do niej zwrócić się o skontrolowanie pojazdu przed wyprawą.

Gdy termin wycieczki jest już ustalony, bardzo ważnym elementem zorganizowanego wyjazdu jest znalezienie odpowiedniego przewoźnika. O terminie wyjazdu należałoby powiadomić policję, która zajmie się szczegółową kontrolą kilku bardzo istotnych czynników, które mają ogromy wpływ na bezpieczną podróż i szczęśliwy powrót do domu.

- Żuromińscy policjanci ruchu drogowego profesjonalnie sprawdzają wymagane dokumenty związane z przewozem osób i nie tylko. Kontroli poddawany jest pojazd tj. jego stan techniczny oraz kontrola niezbędnych dokumentów. Nie można pominąć bardzo ważnej osoby jaką jest kierowca pojazdu, który musi posiadać odpowiednie prawo jazdy i kwalifikacje. Kierowca musi być wypoczęty, a policjanci sprawdzają stan trzeźwości kierowcy. Gdy wszystkie kryteria związane z pojazdem i kierującym zostaną sprawdzone i nie wzbudzą najmniejszej wątpliwości można będzie wyruszyć w podróż po nowe doświadczenia i miło spędzić czas, z rówieśnikami i wychowawcami – informuje asp. Tomasz Łopiński, rzecznik żuromińskiej policji.

Policjanci mogą dokładnie sprawdzić stan autokaru przed wyprawą

Podczas podróży należy pamiętać, że swoje obowiązki maja również pasażerowie autokaru do których należą m.in.. zapięcie pasów bezpieczeństwa, jeśli autokar jest w nie wyposażony czy o nie przemieszczaniu się po autokarze w trakcie jazdy.

Rzecznik zachęca organizatorów wyjazdów szkolnych do skorzystania z tej możliwości przed wyruszeniem w trasę. Organizatorzy wycieczek, którzy chcą aby autokar i kierowca zostali poddani kontroli przez Policję, powinni ten fakt zgłosić pisemnie z kilkudniowym wyprzedzeniem. Można również nawiązać kontakt telefoniczny w tej sprawie, z naczelnikiem ruchu drogowego żuromińskiej komendy policji pod numer telefonu 47 703 52 41.

W.D.

Trzy konkursy na dyrektorów

W najbliższych tygodniach zostaną ogłoszone i rozstrzygnięte trzy konkursy na dyrektorów instytucji, które nadzoruje starostwo powiatowe w Żurominie.

Dotyczy to m. in. żuromińskiego szpitala. Rada Powiatu powołała już komisję, która opracowuje regulamin konkursu. Przypomnijmy, że od wielu lat dyrektorem SP ZOZ jest Zbigniew Białczak. Kończą się także czteroletnie kadencje: dyrektorce Powiatowej Poradni Psychologiczno-Pedagogicznej, Agnieszce Jabłońskiej -Witak oraz dyrektorowi Zespołu Szkół Technicznych, Wojciechowi Smolińskiemu .

W.D.

Policjant ukarany wysokim mandatem

Cofając radiowozem uderzył w emerytkę

Policjant, cofając radiowozem przy Posterunku Policji w Bieżuniu, uderzył w przechodzącą chodnikiem 74-latkę. Kobiecie na szczęście nic poważnego się nie stało.

Do zdarzenia doszło w ubiegły poniedziałek (8 maja br.). Patrol składający się z dwóch policjantów właśnie opuszczał parking za siedzibą Posterunku Policji w Bieżuniu.

- Kierujący radiowozem policjant nie zachował należytej ostrożności i uderzył w przechodzącą chodnikiem 74-latkę. Kobieta upadła. Policjanci znajdujący się w radiowozie natychmiast udzielili potrąconej pieszej pomocy medycznej i wezwali na miejsce karetkę pogotowia - wyjaśnia Tomasz Łopiński, oficer prasowy KPP w Żurominie.

74-latka została przewieziona do szpitala w Żurominie. W tym czasie na miejscu zdarzenia pojawił się zespół dochodzeniowo-śledczy, który zabezpieczał dowody pod nadzorem kierownika PP w Bieżuniu, naczelnika Wydziału Ruchu Drogowego w KPP Żuromin, a nawet powiatowego komendanta policji Zbigniewa Czachorowskiego.

- Sprawca zdarzenia nie uchylał się od odpowiedzialności. Policjanci sporządzili dokładną dokumentację z tego nieszczęśliwego wydarzenia. Kiedy otrzymaliśmy informację ze szpitala, iż pieszej nie stało się nic poważnego, kierujący radiowozem funkcjonariusz na miejscu został ukarany mandatem w wysokości 2,5 tys. zł oraz 10 punktami karnymi - podsumowuje rzecznik żuromińskiej policji.

74-latka, upadając, doznała niegroźnych otarć naskórka, czyli obrażeń poniżej dni 7, co oznacza, że policjant dopuścił się wykroczenia. Zarówno kierujący radiowozem jak i jego kolega byli trzeźwi.

kuj

Lubowidz. Jechał bez uprawnień

Nie ustąpił pierwszeństwa

Nieustąpienie pierwszeństwa przejazdu, to obok nadmiernej prędkości najczęstsza przyczyna wypadków i kolizji. Policja apeluje o ostrożność i przestrzeganie przepisów ruchu drogowego.

W piątek, 12 maja, kilka minut po godzinie 6 rano, do groźnie wyglądającego zdarzenia doszło na skrzyżowaniu dróg Syberia – Mleczówka – Huta (gm. Lubowidz). Kierujący fiatem punto 56-letni mieszkaniec gminy Lubowidz nie ustąpił pierwszeństwa przejazdu na skrzyżowaniu i doprowadził do zderzenia się z prawidłowo jadącym fiatem. Na miejsce zdarzenia drogowego skierowana została również załoga pogotowia, ale na szczęście skończyło się na lekkich obrażeniach ciała. Kierujący pojazdami byli trzeźwi. Jak ustalili policjanci sprawcą zdarzenia był kierujący fiatem punto, który za spowodowanie zagrożenia w ruchu drogowym ukarany został mandatem karnym.

Okazało się również, że sprawca nie posiada prawa jazdy. Jak ustalili mundurowi, mężczyzna swoje uprawnienia stracił w 2014 roku i do dzisiaj nie zdecydował się ponownie poddać egzaminowi wiedzy teoretycznej i praktycznej, aby posiadane wcześniej uprawnienia odzyskać.

Zgodnie z nowymi przepisami w przypadku kierującego, który nie posiada uprawnień do kierowania pojazdami, policjant obligatoryjnie sporządza wniosek o jego ukaranie do sądu, a ten może zasądzić grzywnę w kwocie do 30 tysięcy złotych i orzec wobec sprawcy wykroczenia zakaz prowadzenia pojazdów.

W.D.

eprasa.pl 3e09a91a60

POWIAT PRZASNYSKI

Konflikt w szpitalu

Dyrektor Samodzielnego Publicznego Zespołu Zakładów Opieki Zdrowotnej w Przasnyszu Zbigniew Makowski wypowiedział obowiązujący w szpitalu od 1 stycznia 2000 roku Zakładowy Układ Zbiorowy Pracy z mocą od 31 lipca.

Wiadomo jest, że szpital ma coraz bardziej dramatyczną sytuację finansową, która nigdy wcześniej nie miała miejsca. Zadłużenie narasta, pracownicy obawiają się, że wypowiedzenie obowiązującego od 20 lat układu zbiorowego może oznaczać zwolnienia i ciecia wynagrodzeń.

Zdaniem dyrekcji istniejący Układ Zbiorowy Pracy wymagał zmian i sensowne było jego wypowiedzenie zamiast wprowadzania zmian w formie dokumentów dodatkowych. Zmiany dotyczą m.in. wysokości dodatków stażowych, zasad wypłacania nagród jubileuszowych czy też wymiaru urlopu wypoczynkowego, a zatem osób, które zatrudnione są na umowę o pracę.

W sprawie szpitala zabrał głos starosta Krzysztof Bieńkowski występując online w mediach społecznościowych. Jego zdaniem 90% dochodów szpitala przeznaczanych jest na pensje pracowników, co odebrali oni jako obciążanie sytuacją szpitala pracowników właśnie. Związki zawodowe (Oddział Terenowy Ogólnopolskiego Związku Zawodowego Pracowników Fizjoterapii, Międzyzakładowa Organizacja Związkowa Krajowego Związku Zawodowego Pracowników Medycznych Laboratoriów Diagnostycznych przy SP ZZOZ i Związek Zawodowy Pielęgniarek Anestezjologicznych przy SP ZOZ w Przasnyszu - pod pismem nie podpisał się ZZ Solidarność) wystosowały do starosty list otwarty, w którym wyrażają swój żal z tego powodu. Sprzeciwiają się obarczaniem pracowników winą za kłopoty szpitala.

Podkreślają, że nie godzą się, by głównym, a może jedynym, sposobem na wyjście z kryzysu były cięcia wynagrodzeń i ograniczanie praw pracowniczych. Piszą, że ZUZP obowiązuje od 20 lat i do tej pory nie zagrażał sytuacji finansowej, wiec nie może być powodem rosnącego w zaskakującym tempie zadłużenia. Zarzucają staroście, że kiedy obejmował funkcję zadłużenie wynosiło 18 milionów i w ciągu 5 lat kadencji wzrosło do 36 milionów. Mają także pretensje do włodarza, że nie spotkał się ze związkowcami tylko prowadzi monolog w mediach społecznościach. Natomiast starosta twierdzi, że odbywały się rozmowy dyrekcji ze związkami o Układzie Zbiorowym i miało dojść w tej kwestii do porozumienia ze związkami.

Tymczasem już następnego dnia, co też związkowcom wydaje się nieprzypadkowe, dyrektor przedstawił nowe porozumienie do podpisu, dając czas na konsultację pisma z prawnikami do godziny 15.00, co w tak krótkim czasie było niemożliwe. W ocenie związkowców porozumienie nie było skonstruowane właściwie, dlatego nikt ze strony związkowej nie chciał podjąć decyzji pod presją czasu. Zatem nie zostało ono podpisane. Jeszcze tego samego dnia po godz. 15.00 przedstawiciele pracodawcy dostarczyli wypowiedzenia ZUZP stronom układu do prywatnych domów, podając jako powód wypowiedzenia „brak porozumienia". Przedstawiciele związków przyznają, że byli gotowi pójść na pewne ustępstwa dla dobra szpitala. Są rozczarowani sytuacją i uważają, że zostali oszukani.

Związki wystosowały do dyrektora pismo o powołanie komisji, w skład której wchodziliby przedstawiciele związków, kadr i księgowości w celu podjęcia działań w kierunku rozwiązania problemów finansowych i poszukania oszczędności. Pomysł jednak do tej pory pomysł nie spotkał się z pozytywną odpowiedzią.

Jednocześnie dyrektor zapewnia, że jest otwarty na rozmowy ze związkami zawodowymi, liczy na współpracę i wypracowanie wspólnego stanowiska ws. nowego regulaminu pracy oraz nowego regulaminu wynagradzania. Uważa, że decyzja ta przyniesie szpitalowi oszczędności, a ich wysokość zależna będzie od ostatecznych ustaleń. Także starosta Krzysztof Bieńkowski uważa, że jest jeszcze czas na rozmowy, ponieważ Zbiorowy Układ Pracy przestaje działać z końcem lipca. Ma nadzieję, że rozmowy doprowadzą do porozumienia mimo trudnej sytuacji. Zapowiedział, że rozwiązanie układu na pewno nie będzie jedynym elementem szukania oszczędności. Tymczasem Związki zapowiedziały, że będą walczyć o warunki pracy i płacy dla pracowników szpitala.

eska

Biblioteki - małe domy kultury

Drugi tydzień maja to corocznie dla bibliotek i bibliotekarzy doskonała okazja, aby zaprezentować się szerzej wśród lokalnych społeczności.

Z okazji Tygodnia Bibliotek i Dnia Bibliotekarza placówki podejmują szereg inicjatyw, które mają na celu promocję czytelnictwa oraz przedstawienie swojej oferty, która wykracza daleko poza ramy czytelnictwa. Szczególnie ważne jest to w małych miejscowościach, gdzie biblioteki pełnią często rolę małych domów kultury.

FOT. MBP PRZASNYSZ

Przedstawiciele sześciu placówek z powiatu przasnyskiego wzięli udział w zorganizowanej przez powiat i miasto wspólnej konferencji, której tematem była rola bibliotek w rozwoju potencjału kulturalnego powiatu. Byli to reprezentanci gminnych bibliotek: w Bogatem, Czernicach Borowych, Jednorożcu, Krasnem i Krzynowłodze Małej oraz Biblioteki Pedagogicznej w Przasnyszu. Konferencja zorganizowana została pod nazwa „Moja, Twoja, Nasza - Biblioteka". Jej uczestnicy mieli okazję zaprezentować swoje sukcesy i wyzwania oraz wymienić się doświadczeniami na temat roli bibliotek publicznych w tworzeniu kultury regionu. Wśród gości, bibliotecznych tematów wysłuchali między innymi starosta Krzysztof Bieńkowski i wiceburmistrz Łukasz Machałowski.

Biblioteki biorące udział w wydarzeniu przedstawiły przygotowane przez siebie prezentacje, w których starały się pokazać, jakie wartości wnoszą ich biblioteki w lokalne społeczności. Istotne było również pokazanie kreatywności pracujących w nich ludzi, co ich inspiruje, co wpływa na energię i zapał do pracy. Pokazały swoją otwartość i gotowość na współpracę i współdziałanie.

Konferencję zamknęła premiera krótkiego filmu stworzonego przez zespół Miejskiej Biblioteki Publicznej w Przasnyszu pt „Tu zaszła zmiana - dzieje się co niemiara". Film pokazywał wszechstronną rolę dzisiejszego bibliotekarza – jako menadżera, edukatora, animatora, logistyka, moderatora, socjologa, psychologa, a kiedy trzeba także reżysera, scenografa czy grafika. Musi on też zasiąść za biurkiem, poszukać ciekawych projektów i pomysłów, sposobów na zdobycie funduszy zewnętrznych, wreszcie napisać stosowny wniosek.

Eska

Golany

Wędrujący ogród

Państwo Jabłonowscy mieszkają w Golanach niedaleko Przasnysza. Od trzydziestu lat zajmują się rolnictwem.

W 2018 roku postanowili wybudować na należącej do nich sąsiedniej działce magazyn paszowy. Tymczasem nie mogą dojechać sprzętem rolniczym do swojej hali. Wszystko przez decyzję urzędników, którzy za 90 tys. zł zbudowali przy gminnej drodze „ogród skalny". Tak przedstawia sytuację Paweł Jabłonowski: „z moim gospodarstwem sąsiaduje działka, na której znajduje się staw. Na początku lat 90. XX wieku nastąpiła komunalizacja i nieruchomość stała się własnością gminy Przasnysz. Przez działkę ze stawem oznaczoną nr. 40 przebiega droga do mojego gospodarstwa. Jeździli po niej moi dziadkowie, rodzice, sąsiad i ja".

Gdy rozpoczęła się budowa magazynu paszowego, rozpoczął się też konflikt. Rolnik otrzymał pismo z urzędu gminy, w którym został wezwany do zaprzestania bezprawnego korzystaniu z działki gminnej. Wójt gminy zwróciła uwagę, że w wyniku działań rolnika zostało zakłócone korzystanie przez gminę z prawa własności do nieruchomości. Aby uniemożliwić przejazd gmina postanowiła posadzić drzewa i krzewy oraz postawić kamienie, tworząc „ogród skalny". Istotnie, jest to dość urokliwe miejsce, ze stawem, ławeczkami a nawet wiatą, mające służyć mieszkańcom dla wypoczynku.

Rolnik jest jednak zdania, że korzystanie przez niego z tej drogi, o którą także dbał sam, w niczym nie naruszało interesu mieszkańców gminy. Kamienie usunął w asyście policji. Te jednak pojawiły się ponownie i znów zatarasowały wjazd na działkę. Rolnik powtórzył procedurę. Usunął głazy w ramach ochrony posiadania, wcześniej zawiadamiając policję. Tym razem jednak policja postawiła w tej sprawie rolnikowi zarzuty. Zniszczył bowiem atrakcję turystyczną. Sprawa przesunięcia kamieni przez rolników została zgłoszona do prokuratury, w konflikcie tym toczy się także kilka spraw sądowych. Jest ciągle przesłuchiwany w prokuraturze, na policji i w sądzie. Państwo Jabłonowscy obok prowadzenia dużego gospodarstwa muszą się zajmować trudnymi sprawami administracyjnymi.

Władze gminy twierdzą, że rolnik może dojeżdżać od drogi publicznej przez swoją łąkę. Tymczasem dojazd do magazynu od sugerowanej drogi publicznej jest trzykrotnie dłuższy i biegnie przez zalewaną sukcesywnie łąkę przez nadmiar wody wypływającej z gminnego stawu. Woda czyni z niej nieużytkowe bagno. Państwo Jabłonowscy widzą rozwiązanie konfliktu poprzez wykup, dzierżawę, czy wieczyste użytkowanie spornego fragmentu działki. Chcą normalnie dojeżdżać. Chcą mieć tylko spokój. Chcą normalnie żyć i zajmować się gospodarstwem.

eska

FOT. ESKA

Podopieczni WTZ w Torusie

Podopieczni Warsztatu Terapii Zajęciowej przy Domu Pomocy Społecznej w Przasnyszu odwiedzili ciechanowski Park Nauki Torus.

Ta od niedawna nowa atrakcja Ciechanowa budzi duże zainteresowanie przybywających do naszego miasta turystów. Przede wszystkim dlatego, że prezentowane eksponaty proponują wiedzę z wielu dziedzin techniki – na dotyk. Odwiedzający to niezwykłe miejsce zamieniają się w badaczy i biorą bezpośrednio udział w doświadczeniach. Uczestnicy wyprawy do Torusa wzięli udział w warsztatach naukowych, podczas których odkrywali świat zaczarowanej chemii.

Eska

eprasa.pl 3e09a91a60

POWIAT MAKOWSKI

Mazowsze wspiera rozwój powiatu makowskiego

Prawie 25 mln zł na inwestycje

Samorząd Mazowsza dofinansował 53 projekty realizowane na terenie powiatu makowskiego. Dofinansowanie z kilku programów wsparcia trafiło do wszystkich gmin. Co ciekawego planują makowskie samorządy?

FOT. MAZOWSZE

Do gminy Płoniawy-Bramura trafiło łącznie ponad pół miliona zł dofinansowania. Za otrzymane środki samorząd ma zamiar wyremontować remizę OSP w Węgrzynowie oraz zmodernizować oświetlenie uliczne w miejscowościach: Gołoniwy, Krzyżewo Nadrzeczne, Szlasy-Łozino i Stare Łozino. W Krzyżewie Borowym zostanie zrewitalizowany ogólnodostępny teren, w Popielarce powstanie wiata rekreacyjna, zaś w Pracach zamontowana zostanie lampa solarna. Mieszkańcy Kobylina Nadrzecznego i Węgrzynówka doczekają się modernizacji drogi.

Gmina Różan otrzymała dofinansowanie w wysokości ponad 4,4, mln zł, z czego aż 4 mln zł zostanie przeznaczone na budowę miejskiego przedszkola. Samorząd ma także zamiar przebudować drogę w miejscowości Szygi, wesprzeć inwestycje w sołectwach: Paulinowo, Ponikiew, Zawady i Prycanowo oraz przeprowadzić renowację zbiornika wodnego w Załuziu.

Ponad 2,3 mln zł trafiło z kolei do gminy Rzewnie. Czego mogą spodziewać się mieszkańcy? Pieniądze zostaną przeznaczone na modernizację ośrodka zdrowia w Rzewniu, a także modernizację siedziby gminy z dostosowaniem jej do potrzeb osób z niepełnosprawnościami. Remont i modernizację przejdzie także sąsiadująca z gminą strażnica OSP w Rzewniu. Samorząd ma zamiar kupić autobus, aby we własnym zakresie realizować dowóz uczniów do lokalnej szkoły. Ponadto przebudowane zostaną cztery odcinki dróg w miejscowościach: Małki-Pruszki, Chrzanowo, Napiórki - Ciężkie-Pruszki i Chrzczony. Wsparcie uzyska także sołectwo Nowy Sielc.

Gmina Czerwonka otrzymała wsparcie od Mazowsza w kwocie niemal 1,3 mln zł. W ramach kilku programów przebudowane zostaną głównie drogi w miejscowościach Tłuszcz, Dąbrówka etap I i w Cieciółkach Szlacheckich. Samorząd pozyskał także dofinansowanie na wyposażenie powstającej świetlicy wiejskiej w Jankowie.

Niemal 400 tys. zł dofinansowania otrzymała gmina Karniewo. W ramach jednego z programów modernizację przejdzie remiza OSP Zaręby. Zostanie także zagospodarowany teren wokół tego budynku. Samorząd przebuduje także drogę w miejscowości Słoniawy.

Gmina Krasnosielc otrzymała trzy dofinansowania na łączną kwotę niemal 3,3 mln zł. Największą planowaną inwestycją jest modernizacja i remont budynku Gminnego Ośrodka Kultury w Krasnosielcu. Poza tym gmina planuje przebudowę drogi w Karolewie. Wsparcie otrzymają także sołectwa: Drążdżewo Małe, Drążdżewo-Kujawy oraz Papierny Borek.

Gmina Młynarze otrzymała 1,2 mln zł wsparcia na budowę świetlicy wiejskiej przy Urzędzie Gminy.

Niemal 300 tys. zł otrzymała gmina Sypniewo, w szczególności na przebudowę dróg (ul. Akacjowej w Sypniewie oraz w miejscowości Glącka). Wsparcie na planowane zadania otrzymają także trzy sołectwa (po 10 tys. zł): Majki-Tykiewki, Glącka i Strzemięczne-Sędki.

Gmina Szelków pozyskała 440 tys. zł dofinansowania na trzy zadania. Jednym z nich jest zakup samochodu ratowniczo-gaśniczego dla OSP Szelków oraz remont strażnicy w Magnuszewie Małym. Samorząd wesprze także sołectwo Magnuszew Duży kwotą 10 tys. zł.

Ważne inwestycje są planowane także w Makowie Mazowieckim. Miasto otrzymało wsparcie w kwocie 4 mln zł. W ramach dotacji sfinansowane zostaną prace termomodernizacyjne budynku Urzędu Miejskiego i budynku Szkoły Podstawowej. Zlikwidowane zostaną lokalne, indywidualne węglowe źródła ciepła poprzez przyłączenie do miejskiej sieci ciepłowniczej budynków jednorodzinnych w obrębie starego miasta oraz 16 budynków wielorodzinnych i budynków użyteczności publicznej – Szkoły Podstawowej nr 2, urzędu miasta, budynku Komendy Powiatowej Państwowej Straży Pożarnej. W ramach dotacji realizowana będzie również przebudowa drogi w kierunku Zakliczewa.

Starostwo Powiatowe w Makowie Mazowieckim pozyskało niemal 4,9 mln zł na zadania dotyczące przebudowy dróg i programy profilaktyczne dla kobiet. Samorząd planuje przebudowę następujących odcinków dróg: Krasnosielc - Wólka Rakowska, Biedrzyce - Płoniawy-Bramura, Chrzanowo - Małki i Rzewnie - Małki. Kwotami po niemal 90 tys. zł zostały wsparte programy profilaktyczne: „Profilaktyka nowotworów piersi oraz układu rozrodczego" a także „Profilaktyka chorób układu pokarmowego u kobiet".

kuj

Spiewająco o zdrowiu

W piątek 11 maja w Miejskim Domu Kultury odbyły się powiatowe eliminacje Festiwalu Piosenki o Zdrowiu zainicjowane i organizowane od lat przez pracowników Stacji Sanitarno-Epidemiologicznej przy współudziale władz samorządowych i domu kultury.

Do udziału w tegorocznym jubileuszowym 30 festiwalu zgłosiły się przedszkola oraz szkoły podstawowe z Makowa i terenu powiatu makowskiego.

Tematyka prezentowanych piosenek obejmowała zdrowy styl życia, prawidłowe odżywianie, profilaktykę nałogów, higienę osobistą, ekologię.

Uczestników ocerniało pięcioosobowe jury w składzie: Anna Załęska-Napiórkowska - PPIS w Makowie, Anna Winiarek- dyrektorka MDK w Makowie, Sebastian Olszewik- dyrektor GOUK w Różanie, Danuta Zalewska-starszy wizytator ostrołęckiej delegatury Kuratorium Oświaty w Wraszawie i Milena Lenarciak- młodszy asystent w PSSE w Makowie.

– Idea konkursu bardzo mi się podoba, bo wyzwala w uczestnikach twórczą ekspresję. Regulamin wymaga bowiem aby teksty były autorskie. Muzyka może być własna, co podnosi ocenę ale dopuszcza się korzystanie z opracowanych już kompozycji. Teksty i muzykę mogą też tworzyć nauczyciele, również akompaniować i wspólnie wykonywać. To co mnie jeszcze urzekło w idei tego konkursu dotyczy samego wykonania utworu. To są inscenizacje, takie mini spektale, tam jest ruch sceniczny, tam jest barwa kostiumów. To wszystko gra i to jest cenne – powiedziała nam jurorka Anna Winiarek.

Jury postanowiło, że w eliminacjach wojewódzkich festiwalu, które odbędą się 7 czerwca w Siedlcach, powiat makowski reprezentować będą: w kategorii klas I-V – Zespół Placówek Oświatowych w Gąsewie w składzie: Julia Rawa, Filip Mosakowski. W kategorii klas VI- VIII - Zespół Placówek Oświatowych w Sypniewie w składzie: Alicja Beczak, Lena Grabowska, Hanna Chełchowska, Oliwia Olkowska, Klaudia Milewska, Maja Gałązka.

Zwycięzcom gratulujemy i życzymy sukcesów w kolejnym etapie konkursu.

a.mel.

Nowe drogi cieszą oko

Mieszkańcy osiedla Rzemiosła w Makowie Mazowieckim mają powód do radości.

Oddane niedawno do użytku nowe drogi wreszcie cieszą oko porządkiem i estetyką otoczenia, ale co najważniejsze przynoszą komfort poruszania się po osiedlu pieszym i pojazdom.

Inwestycję zrealizowano w ramach zadania pn.: „Poprawa bezpieczeństwa uczestników ruchu drogowego i racjonalizacja powiązań komunikacyjnych z drogami krajowymi DK 57 i DK 60 poprzez budowę dróg w Makowie Mazowieckim"

Zadanie polegało na rozbudowie ulicy Długiej oraz przebudowie ul. Ciechanowskiej wraz z ulicami na osiedlu Rzemiosła. Jego wartość to blisko 11 milionów złotych. Byłoby trudne do udźwignięcia przez samorząd, gdyby nie dofinansowanie ze środków Rządowego Funduszu Polski Ład – Program Inwestycji Strategicznych w kwocie aż 9,5 miliona złotych.

Podczas symbolicznej uroczystości podsumowującej inwestycję burmistrz Tadeusz Ciak podziękował wszystkim osobom, instytucjom i firmom zaangażowanym w realizację zadania.

– Bez państwa nie byłoby tej inwestycji, dziękuję za waszą determinację, bo pokazuje mi, że jeśli ma się obok takich ludzi, nie ma rzeczy nie do zrobienia – powiedział.

Modernizację i przebudowę dróg wykonała firma Strabag.

a.mel.

Kierowca z zakazem przekroczył prędkość

Policjanci z makowskiej drogówki zatrzymali 8 maja przy ul. Przasnyskiej w Makowie Maz. kierowcę, który przekroczył dozwoloną prędkość. Ale odpowie nie tylko za to.

43-letni kierowca skody jechał za szybko w terenie zabudowanym o 10 km/h. W trakcie kontroli wyszło na jaw, że ma orzeczony sądowy zakaz prowadzenia pojazdów mechanicznych.

- Osoby, które zdecydują się wsiąść za kierownicę, pomimo orzeczonego sądowego zakazu prowadzenia pojazdów, popełniają przestępstwo zagrożone karą pozbawienia wolności od 3 miesięcy do nawet 5 lat – poinformowała podkom. Monika Winnik z KPP w Makowie Maz.

IK

eprasa.pl 3e09a91a60

URODZONE w ciechanowskim szpitalu

FOT. SŁAWOMIR WICHOWSKI, TEL. 602 536 940

Lara Dapczyńska z tatą

Zuzia Marysia Ochtabińska z rodzicami i bratem Alanem

Tomasz Bonalski z tatą

Kornelia Sokołowska z ciocią Karoliną

Dominik Grzybowski
syn Natalii i Marcina
ur. 24.03.2023, waga 3560, wzrost 56 cm,
Smulska /k Załusk

Syn państwa Sowińskich
rodzice Karolina i Paweł
ur. 26.03.2023, waga 3550, wzrost 55 cm,
Ciechanów

Szymon Szymański
syn Joanny i Michała
ur. 27.03.2023, waga 3660, wzrost 57 cm,
Kondrajec Pański

Laura Więcławska
córka Justyny i Krzysztofa
ur. 27.03.2023, waga 3750, wzrost 56 cm,
Marysinek gm. Strzegowo

Amelia Przybysz
córka Elizy i Przemysława
ur. 28.03 2023, waga 2900, wzrost 54 cm,
Ciechanów

Róża Pyrza z mamą

Zuzia Marysia Ochtabińska
córka Magdaleny i Michała
ur. 1.04.2023, waga 3090, wzrost 54 cm,
Ciechanów

Kornelia Sokołowska
córka Klaudii i Jakuba
ur. 4.04.2023, waga 4430, wzrost 51 cm,
Kicin

Maja i Aleksandra Kaweckie
córki Anny i Rafała ur. 28.03.2023
waga Mai 2060 wzrost 50 cm, waga Aleksandry 2500, wzrost 50 cm,
Zawady B

Antoni Komorski
syn Magdaleny i Roberta
ur. 4.04.2023, waga 3450, wzrost 57 cm,
Ciechanów

Witold Małecki
syn Pauliny i Norberta
ur. 10.04.2023, waga 4060, wzrost 58 cm,
Ciechanów

Tomasz Bonalski
syn Beaty i Cezarego
ur. 11.04.2023, waga 4330, wzrost 57 cm,
Ciechanów

Antek Maliszewski
syn Kingi i Sebastiana
ur. 11.04.2023, waga 2810, wzrost 52 cm,
Ciechanów

Przemysław Załęcki
syn Renaty i Piotra
ur. 14.04.2023, waga 3600, wzrost 56 cm,
Budy Sułkowskie

Maja Stokowska
córka Pauliny i Mariusza
ur. 29.04.2023, waga 2900, wzrost 52 cm,
Opinogóra Dolna

Lara Dapczyńska
córka Karoliny i Krzysztofa
ur. 29.04.2023, waga 3290, wzrost 55 cm,
Ciechanów

Jan Schodowski
syn Martyny i Jakuba
ur. 21.04.2023, waga 3050, wzrost 55 cm,
Stary Komunin

Zosia Berg
córka Katarzyny i Cezarego
ur. 28.04.2023, waga 3300, wzrost 54 cm,
Wielodróż /k Przasnysza

Zosia Krystyna Pilichowska
córka Marty i Przemysława
ur. 28.04.2023, waga 2900, wzrost 54 cm,
Grzybowo

Karolina Bilińska
córka Aleksandry i Przemysława
ur. 4.05.2023, waga 3200, wzrost 54 cm,
Sońsk

Kacper Kiempczyński
syn Weroniki i Dariusza
ur. 28.04.2023, waga 2690, wzrost 57,
Ciechanów

Aneta Rybarczyk
córka Agnieszki i Grzegorza
ur. 11.05.2023, waga 3000, wzrost 51 cm,
Nowe Skaszewo

Róża Pyrza
córka Joanny i Sławomira
ur. 11.05.2023, waga 3250, wzrost 56 cm,
Ciechanów

eprasa.pl 3e09a91a60

OGŁOSZENIA DROBNE

BUDOWLANE

Hurtownia nowe i używane okna, drzwi, grzejniki. Ojrzeń ul. Ciechanowska 12. 502 543 397
FC-0058/23

Stemple. 506 557 577
PC-00435/23

POŻYCZKI KREDYTY EXPRESOWO 515 459 414
M00815-71971

Wysłodki toffii oraz niemelasowane. Dostawa i rozładunek. Tel. 23 661 18 93, 789 333 677
FC-0372

Biuro rachunkowe w Ciechanowie zatrudni pracownika. Wymagane doświadczenie i znajomość zagadnień podatkowo - księgowych. Kontakt 603 344 342
M00830-73390

MOTORYZACYJNE

SKUP SAMOCHODÓW 513 552 226
FC-0027

NIERUCHOMOŚCI

Sprzedam działki warzywno-rekreacyjne 3a, 4 km od Ciechanowa z dostępem do dużego stawu. 662 179 523
PC-00478/23

Sprzedam M-4 64 m². 798 364 199
PC-00483/23

Sprzedam mieszkanie w Ciechanowie 72 m². 662 030 958
PC-00486/23

Pokój do wynajęcia Ciechanów. 514 249 182
PC-00492/23

Wynajmę mieszkanie w Ciechanowie, osobie bez nałogów. 692 754 155
PC-00507/23

Sprzedam działkę. 606 625 631
FE-33

Sprzedam lokal usługowo-handlowy w centrum miasta Przasnysz 794 305 365
Red.-1

Wynajmę lokal usługowo-handlowy w Przasnyszu w centrum miasta. 667 355 422
Red-2

Sprzedam mieszkanie 3 pokojowe na ul. Wyzwolenia. Tel. 601 073 350
M00830-70575

Sprzedam posesję na wsi. 662 977 196
SP-7

PRACA

Zatrudnię do prac porządkowych i przy koniach. 609 521 837
FC-0334/23

Oferujemy pracę na stanowisku rzeźnik-wykrawacz. Możliwość zakwaterowania, Miejsce pracy Nasielsk. 609 129 461
NS-38

Gabinety Krasińskiego

DIAGNOSTYKA prenatalna/genetyczna

finansowana przez NFZ dla kobiet w ciąży

Program obejmuje badanie USG z testem Pappa między 11 a 13.6 tygodniem ciąży oraz badanie USG między 18 a 22 tygodniem ciąży. Oferujemy również poradę genetyczną i amniopunkcję dla pacjentek, które tego wymagają. Wskazaniami kwalifikującymi do programu są wiek powyżej 35 lat lub stwierdzenie nieprawidłowości w tej lub w poprzednich ciążach.

Badania odbywają się w Gabinetach Krasińskiego przy ul. Krasińskiego 61 w Warszawie. W celu zapisu proszę kontaktować się z recepcją pod nr telefonu 518 663 814

FCP-19

PREZYDENT MIASTA CIECHANÓW

informuje

o podaniu do publicznej wiadomości wykazów nieruchomości położonych w Ciechanowie, przeznaczonych do oddania w dzierżawę.
Wykaz ogłoszony jest na okres 21 dni na tablicy informacyjnej Urzędu Miasta Ciechanów przy ul. Wodnej 1 oraz umieszczone na stronie BIP Gminy Miejskiej Ciechanów.

Ciechanów, 2023.05.15

FCP-159

Przyjmę do pracy w gospodarstwie rolnym. 532 264 874
PC-00469/23

Zaopiekuję się straszą osobą. 604 266 147
PC-00493/23

Zatrudnię rencistę do pomocy w gospodarstwie. 512 967 315
M3942-46461

Zatrudnię do pracy na tartaku i spawacza. 602 663 478
FC-347

Zatrudnię do pracy w gospodarstwie. 512 967 315
M00815-59247

Traktorzysta, kombajnista podejmie pracę. 504722875
M00827-52522

Zatrudnię kierowcę z kat. C. Jazda po Polsce. Auto plandeka. Atrakcyjne wynagrodzenie. Tel. 882 051 909
M00832-20022

Kierowca C+E kraj wywrotka. 508 337 846
SU-21

Lek. Urszula Rudzińska specjalista neurolog

Certyfikowany lekarz medycyny estetycznej

Leczenie: bóle głowy, kręgosłupa, padaczka, choroba Parkinsona, SM
Zabiegi medycyny estetycznej

Gabinet: Ciechanów, ul. Spółdzielcza 2 rejestracja: 501 238 075
FCP-N

lek. **Dariusz Rudziński**
SPECJALISTA PSYCHIATRA
specjalista psychiatra dzieci i młodzieży
LECZENIE:
depresji, nerwic, lęku, psychoz, zaburzeń snu - u dorosłych i dzieci
Ciechanów, ul. Spółdzielcza 2
Rejestracja: tel. 501 238 075
FC-3221

Dotacja unijna

z programu „Modernizacja Gospodarstw Rolnych" – obszar D.

Termin naboru wniosków czerwiec, lipiec 2023 r. Nowa kwota wsparcia 250 tys. na zakup nowych maszyn rolniczych. Wypełnianie wniosków, dojazd do rolników tel. 795 931 529.
FCP-160

eprasa.pl 3e09a91a60

ZARZĄD SML-W „MAZOWSZE" W CIECHANOWIE, UL. JANA REUTTA 13 OGŁASZA PISEMNY PRZETARG NIEOGRANICZONY NA:

remont 5 klatek schodowych w wielorodzinnych budynkach mieszkalnych;
1. dostawę i wymianę wodomierzy w mieszkaniach budynków wielorodzinnych;
2. usługi sprzątania w 35 budynkach mieszkalnych wielorodzinnych;

Termin składania ofert upływa 6 czerwca 2023 r.

WSZELKIE INFORMACJE KONIECZNE DO PRAWIDŁOWEGO ZŁOŻENIA OFERTY ZNAJDUJĄ SIĘ NA STRONIE INTERNETOWEJ:

www.spoldzielniamazowsze.pl

Dodatkowe informacje można uzyskać w sekretariacie Spółdzielni, ul. Jana Reutta 13, Ciechanów – osoba upoważniona do kontaktu – Pan Waldemar Rzepliński, Zastępca Prezesa Zarządu tel. 23 672 31 46 lub 23 672 35 20."

Zarząd Spółdzielni zastrzega sobie prawo do unieważnienia przetargu bez podania przyczyn."

FCP-164

Do pomocy przy porządkowaniu i pielęgnacji parku (alejki, staw, trawniki, konserwacje sprzętów i urządzeń) dojazdowo k/Jurzyna, dowolne dni/godziny -16zł /godzinę „na rękę". 603 768 911
Nr - 41

ROLNICZE

Okna gospodarcze. 507 108 996
FC-0060/23

Wywóz obornika Fliegl 20 t z załadunkiem ładowarką, beczka 20 tys. l. 513 705 855
FC-0121/23

Kupię lub wydzierżawię grunty rolne, gmina Regimin. 516 697 717
FC-0227/23

Studnie Wiercone Solidnie! Odwierty do pomp ciepła. 504 320 592
FC-0267/23

Sprzedam nasiona tymotki. 506 253 698
PC-00424/23

Sprzedam sianio, sianokiszonkę, słomę, lucerna na pniu. 692 350 269
PC-00437/23

Sprzedam wysłodki tofii. 698 079 509
PC-00458/23

Kupie koniczynę lucernę, traw. 517 841 738
PC-00471/23

Sprzedam kury, pisklęta gęsi indyków, brojlerów, perliczek. 510 147 497
PC-00477/23

Sprzedam owies i łubin ekologiczny. 603 047 142
PC-00485/23

Sprzedam las. 510 450 963
PC-00487/23

Sprzedam prasę Walframa Z-543, owijarkę Rolmako Z-559, zbiornik na mleko 700 l i 330 l, dojarkę przewodową, dojarkę dwukonwiową, wyciąg linowy do obornika, zbiornik na pasze 3 t. 507 510 152
PC-00489/23

Sprzedam używany kombajn zbożowy typu Volvo BM duży. 798 317 331
PC-00490/23

Sprzedam grunty rolne 18 ha Niestum. 608 359 283
PC-00491/23

Kupię koniczynę na pniu lucernę, traw. 517 841 738
PC-00495/23

Sprzedam duży, pług Kvarneland 4-skibowy, grubel 2,70, słoma kostka. 517 156 351
PC-00496/23

Sprzedam belownicę. 692 892 788
PC-00497/23

Sprzedam słomę w belach, zbiornik Alfa lawal 500 l. 692 752 520
PC-00499/23

Sprzedam owies. 505 310 716
PC-00500/23

Sprzedam jęczmień, wysłodki tofii, gruber, pług 5. 600 653 725
PC-00501/23

Sprzedam Bizona w bardzo dobrym stanie + stół rzepaczany. 503 700 365
PC-00502/23

Zatrudnię w gospodarstwie. 512 704 741
PC-00505/23

Sprzedam kosiarkę rotacyjną holenderska 4 nożyki. 573 741 002
PC-00506/23

Siew zbóż, traw, słonecznika i kukurydzy. 508 341 899
NS-28

Kupię słomę. 507 219 124
FE-28

Kupię ciągniki rolnicze 507 771 711
M00805-03090

Wapno granulowane. 788 644 185
FE-30

Sprzedam owies 10 ton Mława. 507 761 494
SM-70

Sprzedam jęczmień jary. 697 854 291
SP-6

Kupię ciągnik rolniczy Zetor, Ursus, MTZ. 698 282 939
FV 0386

WYCIĄG Z OGŁOSZENIA O PRZETARGU

sporządzony zgodnie z § 6 ust. 5a Rozporządzenia Rady Ministrów z dnia 14 września 2004 r. w sprawie sposobu i trybu przeprowadzania przetargów oraz rokowań na zbycie nieruchomości (t.j. Dz. U. z 2021 r. poz. 2213)

Wójt Gminy Krasne ogłasza piąty przetarg ustny nieograniczony na sprzedaż nieruchomości gruntowej zabudowanej o powierzchni 0,9112 ha

1. Opis nieruchomości:
Przedmiotowa nieruchomość składa się z:
1) działki zabudowanej budynkiem po dawnej szkole podstawowej o pow. użytkowej 514,16m2, położonej w miejscowości Milewo-Szwejki, obręb Milewo-Szwejki, oznaczonej jako działka 16/7, o powierzchni 0,3753 ha, dla której Sąd Rejonowy w Przasnyszu IV Wydział Ksiąg Wieczystych prowadzi księgę wieczystą o nr OS1P/00031093/6,
2) działki zabudowanej budynkiem po dawnej szkole podstawowej o pow. użytkowej 353,1m2 oraz dwoma budynkami gospodarczymi, stanowiącymi własność Gminy Krasne, położonymi w miejscowości Milewo-Szwejki, obręb Milewo-Szwejki oznaczonymi jako działki 16/5 i 16/6 o łącznej powierzchni 0,5359 ha, dla której Sąd Rejonowy w Przasnyszu IV Wydział Ksiąg Wieczystych prowadzi księgę wieczystą o nr OS1P/00031093/6.
Nieruchomość przeznaczona jest do sprzedaży w trybie przetargu ustnego nieograniczonego, zgodnie z wykazem z dnia 08.11.2022 r. nieruchomości przeznaczonych do sprzedaży w drodze przetargu, jak również po uprzednim wydaniu przez Radę Gminy Krasne uchwały nr VII/50/2019 z dnia 29 października 2019 r. w sprawie wyrażenia zgody na sprzedaż nieruchomości oraz § 1 Uchwały Rady Gminy Krasne nr II/7/2020 z dnia 4 marca 2020 r. zmieniającej uchwałę nr VII/50/2019 Rady Gminy Krasne z dnia 29 października 2019 r. w sprawie zgody na sprzedaż nieruchomości i Uchwały Rady Gminy Krasne nr VII/40/2022 z dnia 27 października 2022 roku w sprawie wyrażenia zgody na sprzedaż nieruchomości.

Cena wywoławcza nieruchomości: **400.000,00 zł netto** + aktualnie obowiązująca stawka podatku VAT

2. Termin i miejsce przetargu: 23.06.2023. r o godz. 12.00 w Sali Konferencyjnej Urzędu Gminy w Krasnem ul. Mickiewicza 23, 06-408 Krasne
3. Wysokość wadium: 20.000,00 zł, termin wpłacenia wadium : do dnia 19 czerwca 2023 r.
4. Informacja o miejscu wywieszenia i publikacji ogłoszenia o przetargu: tablica ogłoszeń w Urzędzie Gminy Krasne, poprzez zamieszczenie w Biuletynie Informacji Publicznej oraz na stronie internetowej Urzędu Gminy Krasne oraz w prasie o zasięgu obejmującym co najmniej powiat, na terenie którego położona jest zbywana nieruchomość- Tygodnik Ciechanowski.
5. Dane teleadresowe, pod którymi można uzyskać szczegółowe informacje dotyczące przetargu:
Urząd Gminy Krasne, ul. A. Mickiewicza 23, 06-408 Krasne
tel. 23 671 00 17, fax: 23 671 00 17, e-mail: ug_krasne@krasne.pl .
Godziny pracy Urzędu Gminy Krasne: od poniedziałku do piątku, od 7:30 do 15:30

FCP-161

URZĄD GMINY DZIERZGOWO
informuje,

że dnia 23.05.2023 roku w siedzibie Urzędu Gminy w Dzierzgowie na okres 21 dni zostanie wywieszony na tablicy ogłoszeń wykaz nieruchomości przeznaczonej do sprzedaży:
1. Nieruchomość gruntowa zabudowana oznaczona w ewidencji gruntów jako działka Nr 140 o powierzchni 0,9400 ha położona w obrębie geodezyjnym Stare Brzozowo.

Kontakt: tel. 23 653 30 15

Wójt Gminy Dzierzgowo
Rafał Kuciński

FCP-165

eprasa.pl 3e09a91a60

Nawozy - azotowe, fosforowe, wieloskładniki, inne. Kiszone ziarno kukurydzy KZK, CCM. Dostawa i rozładunek. Tel. 23 661 18 93, 789 333 677
FC-0372

Otręby pszenne, jęczmienne, workowane. Dostawa i rozładunek. Tel. 23 661 10 13, 789 333 677
FC-0372

Śruty: sojowa, rzepakowa, słonecznikowa. Big/bag, workowane. Dostawa i rozładunek. 23 661 18 93, 789 333 677
FC-0372

Melasa dla bydła 1000 kg. Dostawa i rozładunek. Tel. 23 661 18 93, 789 333 677
FC-0372

Skup zbóż. „Ferm-Pasz", 09-130 Baboszewo. Z odbiorem 25 t. Tel. 23 661 18 93, 789 333 677
FC-0372

Kupię ciągnik rolniczy Zetor, Ursus, MTZ (z napędem lub bez napędu), Farmtrac, New Holland, Case, T25, C-360, C-360 3p, C-330, C-328. 603 502 876
FV 0385

Sprzedam prasę Polską kostkującą do słomy i siana. 505 370 680
SU - 20

Sprzedam owies okolice Glinojecka. 504 802 184
SŁ - 14

SKUP I UBÓJ BYDŁA Z KONIECZNOŚCI. BYDŁO POURAZOWE, WYBRAKOWANE, POZAKLASOWE. Odbiór towaru z gospodarstw własnym transportem, płatność gotówką lub szybki przelew. KONTAKT 603 266 944
M00828-98627

Sprzedam ziemię orną 1,9 ha. Prąd i woda w okolicach Gąsocina powiat Ciechanowski. Tel. 668 435 151
M00831-20896

Sprzedam 25 ton żyta, 8 ton owsa. 511 229 990
SM-78

Sprzedam gorczycę. 575 310 845
SM-79

Sprzedam wyciąg do obornika, zgrabiarkę, kultywator 20 zębów, siewnik Mazur 4. Tel. 664 754 028
NS-43

Sprzedam sianokiszonkę w dużych belach. Tel. 889 029 914
NS-44

Sprzedam prasę kostkę Farh. 516 597 543
FE-35

RÓŻNE

1001 drobiazgów, z zachodu, agd. małe-duże. Ojrzeń. 507 108 996
FC-0059/23

Kupię topolę, sosnę, olszynę. 509 042 402
FC-0266/23

Wynajmę pokoje ul. Składowska. 516 320 547
PC-00474/23

Sprzedam ule dadanta z pszczołami. 602 877 562
PC-00498/23

Mycie i malowanie dachów, elewacji, kostki brukowej. 507 567 910
156

Polski węgiel jakość gwarantowana. 602 511 209
FE-29

Ostrzenie, szrankowanie pił taśmowych do traka borazonem szrankowanie WOOD-MIZER. 602 663 478
FC-0055

Drewno opałowe, obladry, węgiel, kora. 602 663 478, 600 306 637
FC-347

Kupię topolę, każdy rodzaj drzewa opałowego. 602 663 478
FC-347

Sprzedam drewniany domek 26 m², dowóz, montaż. 669 507 009
SM-80

TOWARZYSKIE

Pani pozna panów. 792 207 348
PC-00249/23

Praca dla pań - zakwaterowanie. 733 028 016
PC-00448/23

Atrakcyjna brunetka, domowa cicha atmosfera, gwarantowana dyskrecja. 791 409 697
FC-0397/23

Poznam panią. 513 573 828
SM-76

Przystojny kawaler 39 lat pozna dziewczynę. 518 450 522
SM-77

USŁUGI

Świadczę usługi prasą pasową z nożami. 507 228 264
PC-00444/23

Hydraulik. 570 188 332
PC-00456/23

Wykonam usługi dużą koparką. 501 393 325
PC-00466/23

Naprawa lodówek zamrażarek lad chłodniczych schładzalników do mleka. 697 342 132
FC-0383/23

Krycie dachów zakładanie i wymiana rynien ocieplanie watą mineralną itd. duże doświadczenie szybkie terminy. 511 480 459
PC-00482/23

Meble pod wymiar zabudowy kuchenne, szafy. Atrakcyjne ceny. 605 262 063
PC-00488/23

Usługi dekarskie. 798 204 524
SU-10

Dachy krycie blachą, papą, podbitki. 519 408 292
M00805-38124

Usługi hydrauliczne. 508 491 711
SM-63

WÓJT GMINY GRUDUSK

ogłasza I przetarg ustny nieograniczony na sprzedaż nieruchomości położonej w miejscowości Przywilcz oznaczonej w ewidencji gruntów jako działka nr 144/10 o pow. 0,1436

Położenie nieruchomości i jej opis: przedmiotem sprzedaży jest nieruchomość położona w obrębie Przywilcz, oznaczona w ew. gruntów jako działka **nr 144/10 o powierzchni 0,1436, objęta Księga Wieczystą Nr PL1C/00053875/2.** Działka jest niezabudowana i posiada bezpośredni dostęp do drogi publicznej poprzez istniejący zjazd, po działce przebiega napowietrzna linia energetyczna oraz linia telefoniczna. Nieruchomość stanowiąca przedmiot przetargu nie jest obciążona ograniczonymi prawami rzeczowymi. Nieruchomość położona jest w obszarze gruntów, na których brak obowiązującego miejscowego planu zagospodarowania przestrzennego, natomiast w obowiązującym Studium Uwarunkowań i Kierunków Zagospodarowania Przestrzennego Gminy Grudusk przeznaczona jest pod:

• grunty orne, dobre i średnio jakościowo, znajdujące się w obszarze chronionego krajobrazu, w sąsiedztwie skupiska istniejącej zabudowy mieszkaniowo- usługowej

Cena wywoławcza nieruchomości 9500,00 zł

Warunkiem przystąpienia do przetargu jest wpłacenie wadium w wysokości 1900,00 zł

Wysokość postąpienia: o wysokości postąpienia decydują uczestnicy przetargu z tym, że postąpienie nie może wynosić mniej niż 1% ceny wywoławczej nieruchomości

Przetarg odbędzie się w dniu 28.06.2023 roku w Urzędzie Gminy Grudusk w Sali konferencyjnej, o godz. 10:00. Zastrzega się prawo do odstąpienia od przeprowadzenia przetargu bez podania przyczyny.

Wadium w wyżej wymienionej kwocie należy wpłacić nie później niż do dnia **23.06.2023 roku** (włącznie) do kasy w Urzędzie Gminy Grudusk lub na konto bankowe Urzędu Gminy Grudusk: nr: 07 8220 0004 0000 0169 2000 0001 BS Grudusk. (decyduje data wpływu na rachunek Urzędu Gminy Grudusk)

Wadium wniesione przez uczestnika przetargu, który go wygrał, zostanie zaliczone na poczet ceny sprzedaży nieruchomości. Pozostałym osobom wadium zwraca się niezwłocznie po zakończeniu, odwołaniu lub unieważnieniu przetargu.

Do ceny sprzedaży doliczony zostanie podatek VAT w stawce 23%

Warunkiem udziału w przetargu jest przedłożenie Komisji Przetargowej:

• dowodu wpłaty wadium,

• oświadczenia oferenta o zgodzie na przetwarzanie danych osobowych i publikację wyniku przetargu

• w przypadku osób fizycznych - dowodu osobistego lub innego dokumentu potwierdzającego tożsamość, w przypadku reprezentowania innej osoby pełnomocnictwo notarialne,

• w przypadku osób fizycznych prowadzących działalność gospodarczą – wydruk z CEIDG, dowody tożsamości, stosowne pełnomocnictwa,

• w przypadku wspólników spółki cywilnej – wydruk CEIDG, dowody tożsamości, stosowne pełnomocnictwa,

• w przypadku osób prawnych – aktualny wpis z właściwego rejestru, stosowne pełnomocnictwa, dowody tożsamości osób reprezentujących podmiot,

• w przypadku osób pozostających w związku małżeńskim posiadających ustawową wspólność małżeńską do udziału w przetargu wymagana jest obecność obojga małżonków. W przypadku uczestnictwa w przetargu jednego małżonka należy złożyć do akt pisemne oświadczenie współmałżonka o wyrażeniu zgody na przystąpienie małżonka do przetargu z zamiarem nabycia nieruchomości będącej przedmiotem przetargu ze środków pochodzących z majątku wspólnego za cenę ustaloną w przetargu

W przypadku zakończenia przetargu wynikiem pozytywnym organ zawiadomi nabywcę nieruchomości o miejscu i terminie zawarcia umowy sprzedaży najpóźniej w ciągu 21 dni od dnia rozstrzygnięcia przetargu.

Jeżeli osoba ustalona jako nabywca nieruchomości nie przystąpi bez usprawiedliwienia do zawarcia umowy w miejscu i w terminie podanym w zawiadomieniu, o którym mowa w art. 41 ust. 1 ustawy z dnia 21 sierpnia 1997 r. o gospodarce nieruchomościami – organizator przetargu może odstąpić od zawarcia umowy, a wpłacone wadium nie podlega zwrotowi (art. 41 ust. 2 ustawy z dnia 21 sierpnia 1997 r. o gospodarce nieruchomościami).

Nabywca nieruchomości zobowiązany będzie ponieść koszty związane z zawarciem umowy notarialnej.

Ogłoszenie podlega podaniu do publicznej wiadomości poprzez wywieszenie na tablicy ogłoszeń Urzędu Gminy Grudusk i na tablicy ogłoszeń sołectwa Przywilcz oraz zamieszczeniu na stronie internetowej Urzędu Gminy Grudusk i w Biuletynie Informacji Publicznej Gminy Grudusk (http://www.grudusk.com/index.php/bip).

Szczegółowe informacje można uzyskać w Urzędzie Gminy Grudusk przy ul. Ciechanowskiej 54, II piętro pok. 1 w godzinach pracy urzędu lub pod nr tel. 23 671 50 12

FCP-162

WÓJT GMINY GRUDUSK

ogłasza I przetarg ustny ograniczony do właścicieli sąsiednich działek nr. geod. 418 i 598 położonych w obrębie Grudusk, gmina Grudusk na sprzedaż n/w nieruchomości stanowiącej własność Gminy Grudusk

Położenie nieruchomości i jej opis: przedmiotem sprzedaży jest nieruchomość położona w obrębie Grudusk, oznaczona w ew. gruntów jako działka nr 597 o powierzchni 0,0103, objęta Księga Wieczystą Nr PL1C/00046659/0. Działka jest niezabudowana i posiada bezpośredni dostęp do drogi wewnętrznej. Po działce przebiega fragment sieci „Orange" oraz przyłącze wodociągowe do działki sąsiedniej. Nieruchomość stanowiąca przedmiot przetargu nie jest obciążona ograniczonymi prawami rzeczowymi. Nieruchomość znajduje się w obszarze gruntów, na których obowiązuje miejscowy plan zagospodarowania przestrzennego wsi Grudusk i jest przeznaczona pod: teren zabudowy mieszkaniowej jednorodzinnej (symbol w planie - A54MN).

Cena wywoławcza nieruchomości 4200,00 zł

Warunkiem przystąpienia do przetargu jest wpłacenie wadium w wysokości 840,00 zł

Wysokość postąpienia: o wysokości postąpienia decydują uczestnicy przetargu z tym, że postąpienie nie może wynosić mniej niż 1% ceny wywoławczej nieruchomości

Przetarg odbędzie się w dniu 28.06.2023 roku w Urzędzie Gminy Grudusk w Sali konferencyjnej, o godz. 13:00. Zastrzega się prawo do odstąpienia od przeprowadzenia przetargu bez podania przyczyny.

Wadium w wyżej wymienionej kwocie należy wpłacić nie później niż do dnia **23.06.2023 roku** (włącznie) do kasy w Urzędzie Gminy Grudusk lub na konto bankowe Urzędu Gminy Grudusk: nr: 07 8220 0004 0000 0169 2000 0001 BS Grudusk. (decyduje data wpływu na rachunek Urzędu Gminy Grudusk)

Wadium wniesione przez uczestnika przetargu, który go wygrał, zostanie zaliczone na poczet ceny sprzedaży nieruchomości. Pozostałym osobom wadium zwraca się niezwłocznie po zakończeniu, odwołaniu lub unieważnieniu przetargu.

Do ceny sprzedaży doliczony zostanie podatek VAT w stawce 23%

Warunkiem udziału w przetargu jest przedłożenie Komisji Przetargowej:

• dowodu wpłaty wadium,

• oświadczenia oferenta o zgodzie na przetwarzanie danych osobowych i publikację wyniku przetargu

• w przypadku osób fizycznych - dowodu osobistego lub innego dokumentu potwierdzającego tożsamość, w przypadku reprezentowania innej osoby pełnomocnictwo notarialne,

• w przypadku osób fizycznych prowadzących działalność gospodarczą – wydruk z CEIDG, dowody tożsamości, stosowne pełnomocnictwa,

• w przypadku wspólników spółki cywilnej – wydruk CEIDG, dowody tożsamości, stosowne pełnomocnictwa,

• w przypadku osób prawnych – aktualny wpis z właściwego rejestru, stosowne pełnomocnictwa, dowody tożsamości osób reprezentujących podmiot,

• w przypadku osób pozostających w związku małżeńskim posiadających ustawową wspólność małżeńską do udziału w przetargu wymagana jest obecność obojga małżonków. W przypadku uczestnictwa w przetargu jednego małżonka należy złożyć do akt pisemne oświadczenie współmałżonka o wyrażeniu zgody na przystąpienie małżonka do przetargu z zamiarem nabycia nieruchomości będącej przedmiotem przetargu ze środków pochodzących z majątku wspólnego za cenę ustaloną w przetargu.

W przypadku zakończenia przetargu wynikiem pozytywnym organ zawiadomi nabywcę nieruchomości o miejscu i terminie zawarcia umowy sprzedaży najpóźniej w ciągu 21 dni od dnia rozstrzygnięcia przetargu.

Jeżeli osoba ustalona jako nabywca nieruchomości nie przystąpi bez usprawiedliwienia do zawarcia umowy w miejscu i w terminie podanym w zawiadomieniu, o którym mowa w art. 41 ust. 1 ustawy z dnia 21 sierpnia 1997 r. o gospodarce nieruchomościami – organizator przetargu może odstąpić od zawarcia umowy, a wpłacone wadium nie podlega zwrotowi (art. 41 ust. 2 ustawy z dnia 21 sierpnia 1997 r. o gospodarce nieruchomościami).

Nabywca nieruchomości zobowiązany będzie ponieść koszty związane z zawarciem umowy notarialnej.

Ogłoszenie podlega podaniu do publicznej wiadomości poprzez wywieszenie na tablicy ogłoszeń Urzędu Gminy Grudusk i na tablicy ogłoszeń sołectwa Grudusk oraz zamieszczeniu na stronie internetowej Urzędu Gminy Grudusk i w Biuletynie Informacji Publicznej Gminy Grudusk (http://www.grudusk.com/index.php/bip).

Szczegółowe informacje można uzyskać w Urzędzie Gminy Grudusk przy ul. Ciechanowskiej 54, II piętro pok. 1 w godzinach pracy urzędu lub pod nr tel. 23 671 50 12

FCP-163

eprasa.pl 3e09a91a60

Jurand mistrzem I ligi

Teraz po awans!

Domowy mecz z Warszawianką był tylko formalnością. Zespół Juranda przed tygodniem zapewnił sobie pierwszej miejsce w tabeli. W najbliższy piątek ciechanowianie rozpoczną walkę o ligę centralną – w Płocku rywalizować będą w tzw. turnieju mistrzów.

Turniej rozegrany zostanie w dniach 26-28 maja. Przypomnijmy, że Jurand w walce o ligę centralną zmierzy się z zwycięzcami pozostałych grup: KS Sokół Porcelaną Lubiana Kościerzyna, Siódemką-Miedź Legnica oraz Unimetalem Recycling MTS Chorzów. Awans uzyskają dwie najlepsze drużyny.

Ostatni ligowy mecz niewiele zmienił w tabeli. Warszawianka nie była w stanie w niczym zagrozić liderowi rozgrywek. Przez większość meczu przewaga Juranda była przytłaczająca. W pierwszej połowie goście zdobyli zaledwie cztery bramki. W zespole gospodarzy szczególnie aktywny był Piotr Ruszkowski. Skrzydłowy Juranda zdobył 10 bramek.

Po przerwie mogła zadebiutować młodzież. Na parkiecie pojawili się wychowankowie, w tym 15-letni Jakub Lisowski. Zdobył nawet swoją premierową bramkę w rozgrywkach seniorów.

Przeciwko Warszawiance nie zagrali m.in. Patryk Dębiec i Mikołaj Tartas. Obaj są kontuzjowani. Ich występ w „turnieju mistrzów" stoi pod znakiem zapytania.

22. kolejka: AZS AWF Warszawa – Mazur Sierpc 35:45 (14:23), AZS UW Warszawa – Enea Orlęta Zwoleń 32:24 (18:7), SMS I Płock – Radzymin 41:24 (22:11), Trójka – Pabiks27:42 (11:24), Włókniarz – Orlen Wisła II Płock 32:36 (14:16)

Jurand Ciechanów – Warszawianka Warszawa 39:18 (20:4)

Jurand: A. Mirzejewski, D. Skowroński – A. Kosik 1, K. Karczewski 5, P. Wiszowaty 4, D. Rutkowski 4, P. Ruszkowski 10, J. Lisowski 1, D. Mierzwicki 1, J. Olszewski, B. Wojdak 2, S. Dobrzyniecki 7, K. Komorowski 4

1. Jurand Ciechanów	22	54:12	712-536
2.AZS UW Warszawa	22	51:15	711-558
3. Orlen Wisła II Płock	22	51:15	704-617
4. Pabiks Pabianice	22	49:17	740-633
5. Mazur Sierpc	22	42:24	666-631
6. Enea Zwoleń	22	39:27	628-552
7. SMS ZPRP I Płock	22	30:36	695-614
8. KS Warszawianka	22	24:42	559-649
9. SPR CURSOR Radzymin	22	19:47	517-700
10. AZS AWF Warszawa	22	15:51	609-706
11.Włókniarz Konstantynów	22	13:53	580-707
12.UKS Trójka Ostrołęka	22	9:57	569-787

FOT. ZENON LEWANDOWSKI

Bramkarz Juranda Damian Skowroński zatrzymuje strzał zawodnika Warszawianki

Mini piłka ręczna

Gościnni gospodarze

FOT. ZENON LEWANDOWSKI

Młode zawodniczki Juranda Ciechanów

Przez trzy dni 25 drużyn rywalizowało w XXVII Ogólnopolskim Turnieju Mini Piłki Ręcznej Dzieci. Zawody rozgrywano pod honorowym patronatem prezesa ZPRP prof. dr hab. Janusza Czerwińskiego.

W turnieju uczestniczyło 9 drużyn dziewcząt (hala SP 4) i 16 chłopców (hala MOSiR). Tradycyjnie, rywalizacja toczyła się w myśl hasła „mistrzowie zaczynają od mini".

Przed laty turniej cieszył się ogromnym zainteresowaniem. O miejsca na podium biły się nasze lokalne kluby. W tym roku zabrakło reprezentantów Czarnych Regimin i Zawkrze Mława. Niestety, ciechanowskie zespoły Juranda, zarówno dziewcząt jak i chłopców, nie odniosły znaczących sukcesów. W finale dziewcząt SP 5 z Siedlce wygrała z UKS Sprint Ulan Majorat, wśród chłopców Jedynka Morąg pokonała drużynę SP 21 Płock. Podczas uroczystego zakończenie turnieju pamiątkowe medale, statuetki, puchary oraz dyplomy wręczali samorządowcy oraz władze ZPRP. Organizatorzy uhonorowali najlepsze zawodniczki oraz zawodników turnieju.

Klasyfikacja końcowa dziewcząt: 1. SP 5 Pogoń Siedlce, 2. Sprint Ulan Majorat, 3. Siódemka Osowa Gdańsk, 4. Szczypiorniak Olsztyn, 5. Kępno, 6. Kontra Warszawa, 7. SCKS Jurand Ciechanów, 8. Prana Szchol Praulinas (Łotwa), 9. Jurand Ciechanów;chłopcy: 1. Jedynka Morąg, 2. SP 21 Płock, 3. SP nr 3 Płock, 4. Wilanovia Warszawa, 5. SP 5 Pogoń Siedlce, 6. Siódemka Osowa Gdańsk, 7. Diament Ostrołęka, 8. Mazur Sierpc, 9. Agrykola Warszawa, 10. Niedźwiadek Węgrów, 11. Sprint Ulan Majorat, 12. Kontra Warszawa, 13. KS Szczypiorniak Olsztyn, 14. Szchol Praulinas, 15. Jurand Ciechanów, 16. Jurand

lew

Trzecia liga

Beniaminek, o zgrozo!

Świetnie zapowiadający się sezon piłkarze Mławianki kończą w niezbyt udanym stylu. Oczywiście, udało się zrealizować najważniejszy cel, czyli utrzymanie. Na dodatek przez długi czas podopieczni Piotra Rzepki plasowali się nawet w ścisłej czołówce zmagań.

Po przegranej z rezerwami Legii Warszawa coś pękło w drużynie Mławianki. Zespół stracił animusz, jego gra stała się przewidywalna. Spadek formy widać po braciach Stryjewskich. Seria kolejnych porażek wprowadziła nerwowość – Mateusz Stryjewski zakończył mecz przedwcześnie z czerwoną kartką na koncie.

W bieżących rozgrywkach mławianie zupełnie nie radzą sobie w starciach z innymi be beniaminkami. Domowe batalie z Wartą Sieradz oraz Olimpią Zambrów przyniosła zaledwie jeden punkt.

Na dodatek remis wywalczony z ekipą z Podlasia okazał się niezwykle bolesny pod względem personalnym, żółtymi kartkami zostali ukarani m.in. Kacper Wybrańczyk, Jakub Rutkowski i Jakub Skudynowski. To oznaczało pauzę w kolejnym starciu. Z kolei choroba wyeliminowała z wyprawy do Elbląga Mateusza Markowicza.

Premierowa połowa zakończyła się skromnym prowadzeniem mławian. Prowadzenie objęli w 22. minucie – dośrodkowanie Mateusza Stryjewskiego z rzutu wolnego przedłużył Maciej Komorowski.

Po zmianie stron zdeterminowani gospodarze (od początku sezonu w strefie spadkowej) nie tylko zdołali wyrównać straty. W 53. minucie bramkę zdobył Brazylijczyk Joao Augusto. Natomiast w ostatnim kwadransie elblążanie wyprowadzili decydujący cios. Fatalny błąd Macieja Rogalskiego wykorzystał Michał Góral.

GP

Concordia Elbląg - Mławianka Mława 2:1 (0:1)

Bramki: Augusto 53, Góral 76 - Komorowski 22

Mławianka: Piotrowski – Dobek-Pietrowski (81. Kurowski), M. Rogalski, Komorowski, Olczak, Kostyk (60. Karol), Kopacz, Tworek (60. Sobotka), Mat. Stryjewski, Mich. Stryjewski, Odillon

29. kolejka (20-21 maja): Pelikan – Błonianka 5:2, Pogoń – Lechia 3:2, Jagiellonia II – Sokół 3:1, Legionovia – Sokół, Legionovia – Ursus 2:1, Unia – Broń 0:1, ŁKS II – Świt, Olimpia – Legia II 0:3, Pilica – Warta 1:1

30. kolejka (24 maja): Błonianka – Pilica, Warta – Olimpia, Legia II – Concordia, Mławianka - ŁKS II (godz. 17), Świt – Unia, Broń – Legionovia, Ursus – Jagiellonia II, Sokół – Pogoń, Lechia - Pilica

31. kolejka (27-28 maja): Lechia – Błonianka, Pelikan – Sokół, Pogoń – Ursus, Jagiellonia – Broń, Legionovia – Świt, Unia – Mławianka (sobota godz. 14), ŁKS II – Legia II, Concordia – Warta, Olimpia – Pilica

1. ŁKS II Łódź	29	55	64:36
2. Świt Nowy Dwór Maz.	29	54	54:33
3. Pogoń Grodzisk Maz.	29	55	54:33
4.Legionovia Legionowo	29	54	59:36
5. Legia II Warszawa	29	51	59:41
6. Lechia Tomaszów Maz.	29	48	43:35
7. Unia Skierniewice	29	48	31:26
8. Mławianka Mława	29	47	69:54
9. Jagiellonia II Białystok	29	44	57:40
10. Pilica Białobrzegi	29	38	40:48
11. Broń Radom	29	34	51:57
12. Pelikan Łowicz	29	35	44:44
13. Olimpia Zambrów	29	31	34:58
14. Concordia Elbląg	29	28	34:51
15. Sokół Ostróda	29	28	41:64
16. Warta Sieradz	29	26	34:49
17. Błonianka Błonie	29	23	27:57
18. Ursus Warszawa	29	20	36:66

FOT. BOGDAN JAKUBOWSKI

„Kołyska" dla córki Macieja Komorowskiego, strzelca bramki dla Mławianki

„Dwójka" szczypiorniakiem stoi

17 maja w Zespole Szkół Centrum Kształcenia Ustawicznego w Sochaczewie zostały rozegrane XXV Mazowieckie Igrzyska Młodzieży Szkolnej szkół ponadpodstawowych w piłce ręcznej dziewcząt.

FOT. ARCHIWUM

Reprezentantki ZS nr 2 w Ciechanowie

Uczennice ZS nr 2 im. Adama Mickiewicza w składzie: Natalia Chodkowska, Natalia Miedzowska, Dominika Czarnewicz, Aleksandra Kolankowska, Amelia Jurczak, Michalina Malinowska, Kornelia Malinowska odniosły komplet zwycięstw pokonując swoje rówieśniczki z Radzymina (17:13), Sobolewa (29:16) i Wiskitek 33:5, kończąc tym samym zawody na pierwszym miejscu.

Opiekunką zespołu w trakcie zmagań była nauczycielka wychowania fizycznego Małgorzata Kaliszewska. Sukces szczypiornistek z ciechanowskiego liceum jest tym cenniejszy, bo oznacza awans do rozgrywek na szczeblu ogólnopolskim, jest równoważny z byciem laureatem olimpiady przedmiotowej. Wygrana dziewcząt nie jest dziełem przypadku, ponieważ wszystkie wyżej wymienione zawodniczki na co dzień trenują piłkę ręczną w klubie Czarni Regimin, gdzie pod okiem trenerów Jacka Wardy i Andrzeja Kosika systematycznie podnoszą swoje sportowe umiejętności.

erm

IV liga

29. kolejka (20-21 maja): Wisła II Płock - Hutnik Warszawa 1:1, Wilga Garwolin - Narew Ostrołęka 0:2, Troszyn - Marcovia 3:3, Mszczonowianka - Escola 5:0, Piaseczno - Mazovia Mińsk Maz. 0:1, Świt - Mazur 0:3, Victoria - Przasnysz 8:2, Oskar - Ząbkovia 2:3

30. kolejka (27 maja): Hutnik - Oskar, Ząbkovia - Victoria, Przasnysz - Świt, Mazur - Piaseczno, Mazovia - Mszczonowianka, Escola - Troszyn, Marcovia - Raszyn, Narew - Wisła

1. Mazovia Mińsk Maz.	29	71	79:26
2. Victoria Sulejówek	29	69	77:34
3. KS CK Troszyn	29	60	74:37
4. Wisła II Płock	29	52	78:56
5. Ząbkovia Ząbki	29	52	53:30
6. MKS Piaseczno	29	49	62;55
7. Mazur Karczew	29	48	53:31
8. Hutnik Warszawa	29	44	67:47
9. Mszczonowianka	29	40	53:48
10. Oskar Przysucha	29	39	55:52
11. Marcovia Marki	29	32	53:61
12. KS Raszyn	29	31	41:65
13. Wilga Garwolin	29	31	48:60
14. Narew Ostrołęka	29	29	42:57
15. MKS Przasnysz	29	26	34:72
16. Świt Starożreby	29	23	35:88
17. Escola Warszawa	29	10	29:89

eprasa.pl 3e09a91a60

Piąta liga

Makowianka pnie się w górę

Przetasowanie w trzeciej lidze, sprawiają, że na niższych szczeblach może ruszyć lawina spadkowiczów. Nieoczekiwanie wśród zagrożonych znaleźli się reprezentanci płońskiej PAF.

Podopieczni Kamila Kobylińskiego na wiosnę wygrali tylko jedno spotkanie. Bilansu nie poprawiła sobotnia batalia ze Żbikiem Nasielsk - płońszczanie doznali wysokiej przegranej.

Żbik zrewanżował się z całą bezwzględnością za jesienna wpadkę na swoim terenie. Do przerwy trafił dwukrotnie Mankge Sallo. Natomiast po przerwie celnymi uderzeniami popisali się Kamil Stańczak, Mateusz Bramowicz oraz Mateusz Rutkowki.

Siódme z rzędu zwycięstwo wywindowało Makowiankę na czwarte miejsce w klasyfikacji generalnej. Wyjazdowy bój z Okęciem Warszawa nie przyniósł zbyt wielu bramek. Padła tylko jedna – w 77. minucie rzut karny wykorzystał Krzysztof Pustoła.

Nadnarwianka zaczęła rywalizacje z liderem od mocnego uderzenia. Zagranie Piotra Cywińskiego wykorzystał Kamil Jagielski. To rozjuszyło faworyta – ostatecznie KTS Weszło triumfowało w Pułtusku 6:1. Pięć trafień dla zwycięzców zaliczył Daniel Ciechański.

Ciechanowianie rozegrali jedno z najsłabszych spotkań w tym sezonie. W meczu z Unią z różnych względów nie mogło zagrać pięciu podstawowych zawodników, ale i tak, nie jest to żadnym wytłumaczeniem dla kiepskiej formy piłkarzy znad Łydyni. W Warszawie z konieczności od pierwszych minut musieli grać młodzieżowcy. Na stoperze wystąpił najlepszy strzelec drużyny Łukasz Barankiewicz. Posklejana drużyna nie mogła do końca się odnaleźć na sztucznej murawie warszawskiego boiska. Bo przeciwnik niczym szczególnym nie zaskoczył. Z boku wyglądało to po prostu tak, jakby gospodarzom bardziej chciało się grać w piłkę - byli szybsi, zwrotniejsi, celniej podawali. Za to w upalną niedzielę piłkarzom MKS konstruowanie akcji przychodziło z bólem, nie oddawali strzałów na bramkę. Jedynego gola dla gości zdobył w doliczonym czasie gry strzałem z głowy Łukasz Wodzyński.

FOT. RM

W Warszawie piłkarze Unii pokonali MKS Ciechanów 2:1

Unia Warszawa - MKS Ciechanów 2:1 (1:0) **Bramka:** Wodzyński 90 dla MKS

1. KTS Weszło Warszawa	23	69	133:9
2. Sokół Serock	24	49	63:31
3. Polonia II Warszawa	24	43	59:23
4. Makowianka Maków Maz.	24	42	53:56
5. Okęcie Warszawa	24	41	53:35
6. MKS Ciechanów	24	39	40:38
7. Drukarz Warszawa	24	37	43:35
8. Żbik Nasielsk	24	36	54:55
9. Nadnarwianka Pułtusk	25	34	42:44
10. Huragan Wołomin	24	29	37:34
11. Unia Warszawa	25	29	32:47
12. Amator Maszewo	25	25	38:57
13. PAF Płońsk	24	23	32:65
14. Wkra Żuromin	24	10	28:91
15. Skra Drobin	25	8	25:111

MKS: R. Olszewski - Mosakowski, Barankiewicz, Wodzyński, M. Matusiak - Lotfi, Rogalski, Sepczyński, R. Matusiak - Sańko, Żółtek

Grali też: Pepłowski, I. Olszewski, Klonowski, Morawski

GP

26. kolejka (20-21 maja): Unia – MKS Ciechanów 2:1, Huragan – Drukarz 1:1, Amator – Sokół 2:3, Okęcie – Makowianka 0:1, Nadnarwianka – KTS Weszło 1:6, Skra – Polonia II 0:7, PAF – Żbik 0:5, Wkra - pauza

27. kolejka (27-28 maja): Wkra – PAF, Żbik – Skra, Polonia II – Nadnarwianka, KTS Weszło – Okęcie, Makowianka – Amator, Sokół – Huragan, Drukarz – Ciechanów, Unia - pauza

erM

Liga okręgowa

Czołówka ucieka

Graczom z Szydłowa nie udało się przedłużyć zwycięskiej serii. W starciu z Glinojeckiem musieli radzić bez kilku podstawowych zawodników. To się przełożyło się na silę ofensywną zespołu z powiatu mławskiego.

Bramkarz Korony nie dał rady zatrzymać uderzenia Mariusza Kopeckiego.

Niepokonana na wiosnę Sona Nowe Miasto pnie się coraz w ligowej tabeli. Tym razem wypunktowała z łatwością Wymakracz Długosiodło. Jedno z trafień zaliczył 49-letni Mariusz Unierzyski. Ponadto dublet wpadł na konto Szymona Pawlaka.

Drugi wiosenny triumf zanotował Mazur Ojrzeń. Na swoim boisku wypunktował z łatwością Konopiankę. Strzelanie rozpoczął Miłosz Trojanowki, a zakończyli Radosław Wesołowski i Miłosz Kaczor.

Przedostatnie już w sezonie derby powiatu płońskiego padły łupem GKS-u Gumino. W rywalizacji z Wkrą Sochocin jedynego gola zdobył Dominik Konwerski.

26. kolejka (20-21 maja): Kurpik – Wkra R. 5:0, Rzekunianka – GKS Strzegowo 3:9, GKS Gumino – Wkra S. 1:0, Mazur – Konopianka 3:0, Wąsewo – Ostrovia 0:1, Korona K. - Wkra B. 3:9, Sona Wymakracz 4:0, Kryształ – Korona Sz. 1:0

27. kolejka (27-28 maja): Kryształ – Kurpik, Korona Sz. – Sona, Wymakracz – Korona K., Wkra B. – Wąsewo, Ostrovia – Mazur, Konopianka – GKS Gumino, Wkra S. – Rzekunianka, GKS Strzegowo – Wkra R.

GP

1. Wkra Bieżuń	26	61	90:41
2. Rzekunianka Rzekuń	26	59	80:34
3. Kryształ Glinojeck	26	58	74:39
4. Korona Szydłowo	26	55	94:35
5. Sona Nowe Miasto	26	48	53:42
6. KS Ostrovia Ostrów Maz.	26	44	56:43
7. GKS Strzegowo	26	37	58:50
8. Kurpik Kadzidło	26	37	62:66
9. Mazur Ojrzeń	26	34	47:56
10. GKS Gumino	26	33	56:60
11. Konopianka Konopki	26	28	50:56
12. Wkra Sochocin	26	28	30:62
13. KS Wąsewo	26	22	28:57
14. Wkra Radzanów	26	19	42:74
15. Wymakracz Długosiodło	26	18	44:89
16. Korona Karolinowo	26	11	30:88

A klasa

Dwucyfrówka Opii

Na cztery kolejki przed końcem sezonu wiadomo, że walka o prymat w A klasie rozstrzygnie się pomiędzy dwoma zespołami. Zarówno Opia jak i ULKS Ołdaki nie zwalniają tempa. W miniony weekend sięgnęły bez trudu po komplet oczek.

Ekipa z powiatu ostrołęckiego wypunktowała z łatwością konkurentów z Baboszewo. Natomiast gracze z Opinogóry urządzili sobie strzelecki trening w zderzeniu z ostatnią w tabeli Pełtą Karniewo. Królami polowania okazali się Damian Matusiak i Adrian Kaczorek. Pierwszy popisał się pięcioma celnymi uderzeniami. Drugi z napastników zapisał na swoje konto hat-trick (czwarty w rozgrywkach).

Dzierzgowska Tamka próbowała walczyć z konkurentami z Różana. Niestety w premierowej partii straciła dwa gole. Po przerwie gospodarze dorzucili trzeciego. Podopieczni Jacka Szypulskiego zdołali jedynie zmniejszyć rozmiary porażki. Jedno z trafień zaliczył grający trener klubu z okręgu mławskiego.

Strefę spadkową opuścił na dobre Gladiator Słoszewo. Nie musiał się zbytnio natrudzić w sobotę – GUKS Krasnosielc oddał mecz walkowerem.

22. kolejka (20-21 maja): Różan – Tamka 3:2, Orzyc – Narew II 2:4, GKS Łyse – GKS Pokrzywnica 0:1, Gladiator – GUKS Krasnosielc 3:0 - walkower, Bartnik – Orzeł 4:1, Opia – Pełta 11:1, Ołdaki – Orlęta 2:0

23. kolejka (27-28 maja): Ołdaki – Różan, Orlęta – Opia, Pełta – Bartnik, Orzeł – Gladiator, Krasonosielc – Łyse, Pokrzywnica – Orzyc, Narew II – Tamka

GP

1. ULKS Ołdaki	22	58	83:28
2. Opia Opinogóra	22	55	92:29
3. Narew II Ostrołęka	22	46	59:28
4. Bartnik Myszyniec	22	39	65:32
5. GKS Pokrzywnica	22	32	45:54
6. GUKS Krasnosielc	22	30	37:57
7. GKS Łyse	22	29	51:42
8. FC 2012 Różan	22	29	44:50
9. Orzeł Sypniewo	22	25	50:51
10. Tamka Dzierzgowo	22	24	46:63
11. Gladiator Słoszewo	22	24	36:79
12. Orlęta Baboszewo	22	23	48:49
13. Orzyc Chorzele	22	21	42:60
14. Pełta Karniewo	22	10	25:103

FOT. ADAM BONISŁAWSKI

Opinogórzanie wbili Pełcie aż 11 bramek

FOT. RM

Wkra Bieżuń pewnie zmierza po awans

B klasa

Gołębiewski jak wino

Wieczfnianka jest coraz bliższa opuszczenia ostatniego miejsca w tabeli. Wiosną podopieczni Rafała Markiewicza punktują głównie na swoim boisku. W roli gospodarzy zdobyli w rundzie rewanżowej już siedem oczek.

W sobotniej rywalizacji z Gryfem zawodnicy z Wieczfni Kościelnej popisali się czterema celnymi uderzeniami. Dwa z nich zaliczył Grzegorz Jędrzejak, ale prawdziwą sensację stanowił kolejny gol weterana. Sławomir Gołębiewski skończył 46 lat, a mimo to trafia do siatki jak za młodych lat.

Opromienieni wysokim zwycięstwem nad liderem futboliści ze Szreńska wybrali się do Uniecka. Łatwo o sukces nie było. Ostatecznie o prymacie zespołu Żaka przesądził dublet autorstwa Bartosza Piórkowskiego.

1. Mławianka II Mława	15	40	77:19
2. PAF II Płońsk	15	36	66:28
3. Żak Szreńsk	15	34	44:23
4. MKS APN II Ciechanów	15	22	34:39
5. Boruta Kuczbork	15	20	27:31
6. Wkra Cieksyn	15	17	33:41
7. Gryf Kownaty Żędowe	15	15	32:52
8. Żbik II Nasielsk	15	15	37:61
9. Jutrzenka Unieck	15	11	18:39
10. Wieczfnianka	15	10	29:59

Wicelider z Płońska nie dał żadnych szans Wkrze Cieksyn. Prym w strzeleniu wiódł pukający do pierwszego składu PAF-u Damian Duszyński oraz Kamil Ostapowski. Obaj zapisali na swoje konto po dublecie.

Mławianie obronili pierwsze miejsce w tabeli. Na swoim boisku remisowali do przerwy z konkurentami z Kuczborka. Ostatecznie triumfowali 4:1 – na listę strzelców wśród zwycięzców Damian Kwapiński (2), Mateusz Powązka oraz Filip Rogalski (wykorzystał rzut karny).

W niedzielnym meczu w Ciechanowie, rezerwy MKS rozbiły drugi zespół Żbika Nasielsk. Bramki dla gospodarzy strzelali: Bartosz Goździewski 2, Mateusz i Wiktor Stryjewscy oraz Mateusz Pepłowski.

GP

15. kolejka (20-21 maja): MKS II – Żbik II 5:1, Wieczfnianka – Gryf 4:1, PAF II – Wkra 6:1, Jutrzenka – Żak 0:2, Mławianka II – Boruta 4:1

16. kolejka (27-28 maja): Żbik II – Mławianka II, Boruta – Jutrzenka, Żak – PAF II, Wkra – Wieczfnianka, Gryf – MKS II

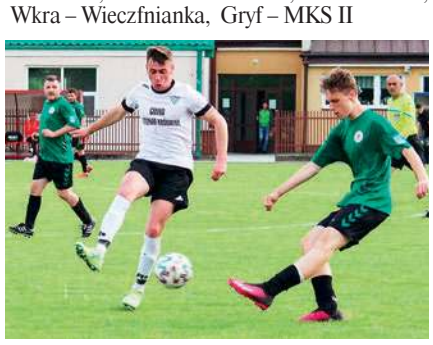

FOT. ARCHIWUM

Pojedynek we Wieczfni Kościelnej

eprasa.pl 3e09a91a60

Noc Muzeów w Opinogórze

Powozy przed oficyną

Noc Muzeów to doskonała okazja, by „zajrzeć" do muzeów, odkryć co nieodkryte, odwiedzić niezwykłe miejsca o niezwykłej porze. Co roku zaskakują nietuzinkowe propozycje muzeów, które wychodzą naprzeciw odwiedzającym.

Na powitanie wystrzał. Siostry gospodarza zemdlały

FOT. ESKA

Reżyser spektaklu Krzysztof Szuster i prawnuk Aleksandra Fredry Maciej Szeptycki

Przed oficynę dworską zajechały cztery powozy

Aktorzy żegnają opinogórską publiczność

Do takich wydarzeń należy spektakl plenerowy „Damy i huzary" Aleksandra Fredry, który zaproponowało mieszkańcom Muzeum Romantyzmu w Opinogórze. Jest to już drugi spektakl, realizowany we współpracy muzeum z Teatrem Dramatycznym im. J.Szaniawskiego w Płocku. W ub. roku w opinogórskim plenerze wspaniale wybrzmiała „Balladyna'. Jest to efekt współpracy jaką nawiązało muzeum z teatrem i zapowiedź dalszych wspólnych wydarzeń.

Podobnie jak w ubiegłym roku publiczność dopisała sowicie. Organizatorzy, spodziewając się tego, przygotowali ławki dla widzów w imponującej ilości. Pomimo to wiele osób oglądało spektakl stojąc.

Wybór sztuki i jej autora nie był przypadkowy. Określał go rok 2023 ogłoszony Rokiem Aleksandra Fredry. Reżyserem spektaklu jest Krzysztof Szuster. Sceną stała się fasada opinogórskiej oficyny. Liczna obsada, kolorowe stroje, nadchodzący zmrok, krakanie wron, a przede wszystkim cztery powozy i osiem dorodnych koni, które przejechały przed publicznością niemal na dotyk dłoni, to wszystko robiło ogromne wrażenie. Fabuła sztuki Aleksandra Fredro jest jedną z najzabawniejszych. Doskonała gra aktorów, którzy musieli się przystosować do niecodziennych warunków scenicznych, przenosiła widzów w tamte czasy.

Spektakl wpisał się znakomicie w miejsce prezentacji. Miłym akcentem tego wieczoru była obecność prawnuka Aleksandra hrabiego Fredry – Macieja Szeptyckiego. Publiczność podziękowała aktorom owacjami na stojąco.

Spektakl sfinansowany został ze środków Samorządu Województwa Mazowieckiego. **eska**

Szymborskiej słowo i pamięć

„Nic dwa razy się nie zdarzy" to tytuł Powiatowego Konkursu Recytatorskiego z cyklu „Słowa bliskie Młodym".

Zorganizowany został przez Powiatową Bibliotekę Publiczną im. Zygmunta Krasińskiego w Ciechanowie, która zaprosiła młodzież ze szkół podstawowych i ponadpodstawowych do recytacji wierszy noblistki. W tym roku konkurs odbył się w ramach obchodów Roku Wisławy Szymborskiej w setną rocznicę jej urodzin, w ramach tygodnia bibliotek, pod honorowym patronatem Starosty Ciechanowskiego. Konkurs miał na celu, poza uczczeniem rocznicy urodzin noblistki, zainteresowanie młodych ludzi poezją i wyłonienie talentów.

Konkursy recytatorskie w naszej bibliotece organizowane są od lat, w tym roku pojawiło się uczestników więcej niż w latach poprzednich. Wzięło w nim udział łącznie 45 uczniów. Szkoły podstawowe reprezentowało 30 uczniów, zaś szkoły średnie 15. Swoich reprezentantów „wystawiły" Szkoły Podstawowe nr 3,4,5,7,6, TWP, Szkoły Podstawowe w Glinojecku i Woli Wierzbowskiej, Zespół Placówek Oświatowych w Gołyminie Ośrodku oraz Gminna Biblioteka w Opinogórze. Starsza młodzież przybyła z Zespołu Szkół nr 2 im. A. Mickiewicza, Zespołu Szkół nr 1 im. gen. J. Bema, I LO im. Z. Krasińskiego i Zespołu Szkół Technicznych CKU. Pierwszy etap konkursu, czyli eliminacje szkolne prowadzone przez nauczycieli lub bibliotekarzy wyłoniły laureatów, którzy wystartowali w konkursie powiatowym. Rozstrzygnięcie konkursu miało miejsce 17 maja w siedzibie biblioteki.

FOT. ESK

Jury pod przewodnictwem Krzysztofa Bieńkowskiego (dziennikarz, red. nacz. periodyku literackiego ZNAJ) zdecydowało o przyznaniu nagród dla:

Łukasza Rogalskiego (I miejsce, SP nr 6, „Nienawiść"), Antoniego Kirzyca (II miejsce, SP nr 6, „Życie na poczekaniu") i Anieli Stypik (III miejsce, SP nr 5, „Może to wszystko". W kategorii szkół ponadpodstawowych nagrodzeni zostali: Szymon Przyborowski (I miejsce, ZS nr 2, „Perspektywa"), Zuzanna Majewska (II miejsce, ZS nr 2, „Na wieży Babel"), Gabriel Żbikowski (III miejsce, ZS nr 1, „Nienawiść"). Wyróżnienia otrzymały: Zuzanna Wołynek (SP Glinojeck, „Wrażenia z teatru"), Solomija Kartashowa (Gminna Biblioteka w Opinogórze, „Chmury") i Anna Stawińska (I LO, „Miłość szczęśliwa").

Recytacje wybrzmiały doskonałym przygotowaniem utworów, wspaniałą, pełną uczuć i rozumienia treści prezentacją i zaangażowaniem młodych ludzi.

eska

W Dyskusyjnym Klubie Filmowym

Houria

Algier. Houria jest utalentowaną tancerką, która marzy o tym aby występować w Algierskim Balecie Narodowym, pragnie zrobić światową karierę w balecie.

Całe swoje życie podporządkowuje temu marzeniu. Aby związać koniec z końcem, w dzień pracuje jako sprzątaczka, a w nocy obstawia nielegalne walki. Po jednej z nich, w której wygrywa duże pieniądze, zostaje brutalnie napadnięta przez rywala.

Kiedy odzyskuje przytomność w szpitalu, jej dotychczasowy świat rozsypuje się na kawałki. Przestaje mówić i na pewno już nigdy nie będzie tańczyć. Jednak Houria nie zamierza się poddać i rozpoczyna rehabilitację. W ośrodku poznaje kobiety podobnie jak ona poranione przez życie, postanawia, że pomoże im wyjść poza poranione ciała i stanąć prosto ucząc je tańca Wkrótce dzięki nim odzyska pasję i sens życia.

Najnowszy film nagradzanej reżyserki Mounii Meddour to pochwała kobiecości, siostrzeństwa, przyjaźni, wolności i uzdrawiającej mocy tańca. W roli głównej zobaczymy genialną Lynę Khoudri.

Film będzie można obejrzeć w sali studyjnej kina Łydynia w Ciechanowie na seansie Dyskusyjnego Klubu Filmowego we wtorek, 30 maja o godz. 18.00

żet

Moc atrakcji

Nadchodzące miesiące zapowiadają się interesująco pod względem planowanych wydarzeń. Co ciekawego czeka naszych mieszkańców w najbliższy weekend?

W sobotę (27 maja br.) **w Słoszewie** (gm. Płońsk) odbędzie się uroczystość z okazji 160. rocznicy wybuchu powstania styczniowego. Obchody jubileuszu rozpoczną się od mszy polowej w intencji uczestników powstania od godz. 13.55 przy świetlicy wiejskiej w Słoszewie. Po mszy zaplanowano przedstawienie rysu historycznego powstania styczniowego 1863-63 oraz występy uczniów. O godzinie 16.00 rozpocznie się rekonstrukcja wydarzeń z tego okresu. Zwieńczeniem obchodów będzie piknik rodzinny. Na wydarzenie zaprasza gmina Płońsk.

Następnego dnia, w niedzielę (28 maja br.), **we wsi Watkowo** (gm. Gołymin-Ośrodek) odbędzie się cykliczna impreza XVIII. Mazowieckie Majowe Muzykowanie. Otwarcie przeglądu solistów i kapel z regionu nastąpi o godz. 1400. Ogłoszenie wyników zaplanowano na godzinę 17.00. Mieszkańców na muzyczną ucztę zaprasza wójt gminy Gołymin, dyrektor Muzeum Szlachty Mazowieckiej w Ciechanowie oraz OSP w Watkowie.

Innym wydarzeniem, które z pewnością zainteresuje muzycznych koneserów, jest „Kuźnia Talentów". Koncert odbędzie się we wtorek (30 maja br.) o godzinie 17.00 w sali konferencyjnej Urzędu Gminy **w Opinogórze Górnej**. Wydarzenie organizowane jest przez wójta gminy Opinogóra Górna oraz Gminny Ośrodek Kultury w Opinogórze Górnej. **kuj**

Romantycy na wakacjach

Muzeum Romantyzmu w Opinogórze organizuje letnie półkolonie muzealne Romantycy na wakacjach. Planowane są dwa turnusy: 3-7 lipca i 21-25 sierpnia.

Zajęcia oparte będą o warsztaty artystyczne, historyczne, przyrodnicze i kulinarne. Będą także zajęcia muzyczne i aktywności na świeżym powietrzu.

Półkolonie kierowane są do dzieci i młodzieży w wieku 6-13 lat.

eprasa.pl 3e09a91a60

Rozmowa z **Urszulą Michalską** artystką i projektantką wnętrz.

Czerpię z otoczenia i ludzkiego życia

Urszula Michalska jest artystką i projektantką wnętrz. Zanim jednak dotarła do miejsca zawodowego, w którym się znajduje, pracowała jako dziennikarz, nauczyciel a nawet pracownik marketingowy. Ma na swoim koncie kilkanaście wystaw indywidualnych i zbiorowych, zrealizowane projekty mieszkań i domów, w których mieszkańcy odnaleźli ciepło i prywatną przestrzeń.

*** Jak to jest być artystką a jednocześnie bizneswoman?**

- Pozornie wydawać się może, że są to dwa różne światy, ale granicy pomiędzy byciem artystą a projektantem nie da się określić. W procesie projektowania wnętrz bardzo przydaje się wiedza o sztuce. Projektant często sięga po wiedzę z zakresu kompozycji, materiałoznawstwa, koloru itd. Przy czym prowadzenie biznesu jest pracą bardzo odświeżającą wobec działań artysty, którego praca zazwyczaj koncentruje się w pracowni. Dzięki temu połączeniu doświadczam różnorodności, która jest mi osobiście bardzo potrzebna.

*** Zacznijmy od sztuki. Jak długo malujesz? Jakie były początki twojej przygody z farbą i pędzlem?**

- Zaczynałam malować już w dzieciństwie. Już wtedy w jakiś sposób uprawiłam swoją własną sztukę. Moi rodzice znali wielu artystów, którzy odwiedzali nas w domu. Pokazywałam im co robię. Otrzymywałam wiele wsparcia i zachętę do dalszych działań. Pod ich okiem uczyłam się malarstwa. W późniejszym okresie współpracowałam z pracownią ikon. To było bardzo ciekawe doświadczenie, które głęboko odcisnęło się na mojej stylistyce. Potem były studia i praca w dziennikarstwie. Od czterech lat bardzo intensywnie pracuję, dużo maluję, biorę udział w projektach artystycznych, plenerach i wystawach.

*** Prezentowałaś swoje prace na wystawach autorskich. Która z nich była dla ciebie najważniejsza?**

- Najważniejsza jest jeszcze przede mną. Ale ważne są wszystkie, bo każda z nich niesie inne efekty i emocje. Ostatni projekt, w którym uczestniczę to „Słowobrazy" prezentowany w Muzeum Romantyzmu w Opinogórze. Projekt realizowany jest przez prof. Agnieszkę Łukaszewską z Uniwersytetu Pedagogicznego w Krakowie z udziałem artystów i artystek z ośrodków akademickich z całej Polski. To miejsce i zacne grono uczestników traktuję jako nobilitację. Prezentuję tam coś zupełnie innego niż do tej pory. Jest to płaskorzeźba, w której rozważam pojawienie się współczesnego języka obrazkowego jakim są Emoji. Przygotowując się do tego projektu z ogromną frajdą odkryłam, że ten nowoczesny sposób komunikowania się podejmują naukowcy z różnych dziedzin: psycholodzy, socjolodzy, lingwiści, antropolodzy kultury...

*** Ostatnio miałaś także kilka innych wystaw…**

- Wydarzyły się pod koniec ubiegłego roku. Wystawę „Surrelacje" zaprezentowałam w Europejskim Centrum Artystycznym w im. Fryderyka Chopina w Sannikach i w PCKiSz w Ciechanowie. Jest to zbiór obrazów związanych z surrealizmem, z relacjami międzyludzkimi, relacjami między człowiekiem a przyrodą i człowiekiem a kosmosem. To dla mnie ważna wystawa. Poza malarstwem znalazły się na niej moje płaskorzeźby wykonane techniką modelowania papieru. Druga wystawa pejzażowa była w „Cafee Italia" w Ciechanowie. W tej chwili jestem w trakcie rozmów i przygotowań w sprawie wystawy „Surrelacje" w innych miastach.

*** Skąd czerpiesz pomysły na swoje obrazy?**

- Przede wszystkim z przyrody, z otoczenia i z tego, jak przetworzę tę przyrodę. I z tego, co człowiek robi na ziemi, z życia ludzkiego. Często uprawiam malarstwo figuratywne i przedstawiam na moich obrazach postać człowieka, zazwyczaj kobiety. To malarstwo jest jednocześnie i surrealistyczne, bo fascynuję się surrealizmem, zwłaszcza tym, które powstawało prawie sto lat temu. Moim ulubionym przedstawicielem tego kierunku jest belgijski malarz Rene Francois Ghislain Magritte. Surrealizm to sztuka, która pokazuje rzeczywistość w nierealistycznym ujęciu. Jednak ten surrealizm czerpię z realizmu.

*** Na wielu twoich obrazach pojawiają się kobiety. Mają aurę tajemniczości, magii… Dlaczego?**

- Lubię malować kobiety. Chciałam zawsze pokazywać mocne strony kobiet w swojej sztuce. Jakie jesteśmy, jakie chcemy być, czym się pasjonujemy, co kochamy, co robimy, jak odczuwamy. Moje kobiety mają trochę odrealnioną stylistykę. Chcę, by były smukłe, trochę eteryczne. Stosuję dużo przenośni w moich obrazach. Cieszę się, że wytworzyłam własną stylistykę i nie naśladuję nikogo. Pomysł rodził się przez lata i ma swoje korzenie w ikonach.

*** Czy kiedy podchodzisz do sztalugi, to masz już obraz tego co powstanie?**

- Tak. Myśl, która poprzedza obraz zawiera już emocje i projekt. Bo proces twórczy zaczyna się długo przed tym, zanim stanę przed sztalugą. Gdy biorę pędzel do ręki, to wiem, co będzie. Mam przemyślane światło, barwy i nadzieję, że uda mi się uchwycić to moje wewnętrzne wyobrażenie. Cenię sobie uproszczenia w sztuce, nie przepadam za realizmem, choć cenię ten warsztat. Ale osobiście nie mam potrzeby malować dokładnie tego co widzę. Przetwarzam światło i formę. Ile czasu maluję obraz? Nie ma znaczenia, czy ja go maluję dwa dni, czy tydzień. Ważne jest jak długo postępuje ów proces twórczy. Powstaje jakiś pomysł, kompozycja i kolorystyczna forma i to trwa zazwyczaj nieokreśloną ilość czasu. Reszta to tylko kwestia warsztatu i ćwiczeń. Proces twórczy trwa od chwili kiedy zaczynam myśleć o obrazie aż do momentu, kiedy go podpiszę.

*** Prowadzisz różnego rodzaju warsztaty artystyczne. Jak ci się pracuje z ich uczestnikami?**

- To fantastyczne zajęcie i sposób na poznawanie ludzi. Taka praca na skraju sztuki i psychologii. Każdy człowiek jest inny, każda z tych osób pracuje zgodnie ze swoją osobowością i to jest cudowne obserwować ich przy pracy. Moim zadaniem jest pomoc techniczna, podrzucenie pomysłu, jakiegoś rozwiązania, ale staram się niczego nie narzucać, szanuję ich ambicje i wizje. Prowadzę warsztaty z dziećmi w przedszkolu, z młodzieżą, ale także z dorosłymi. Z młodzieżą prowadzę zajęcia rozwijające umiejętności. Rysujemy, malujemy a czasami się bawimy lepiąc różne formy. Z dorosłymi uprawiamy rzeźbę papierową, a ostatnio pracujemy z gliną. Panie wykazują ogromną pasję do pracy twórczej.

*** Papiermache czyli rzeźba papierowa doczekała się już wystaw w COEK STUDIO i W18. Co to były za wystawy?**

- Mamy za sobą już dwie wystawy, trzecią właśnie przygotowujemy. Pierwsza była pod wpływem wystawy „Zapożyczenia w sztuce", którą oglądałam w warszawskiej Zachęcie i wyznaczyłam paniom cel, aby podpierając się jakimś dziełem z historii sztuki wymyśliły coś własnego. Powstały prace inspirowane dziełami Van Goga, Edwarda Muncha, Rene Magritta a także klasyczną rzeźbą rzymską. Były to lalki w sukniach malowanych wg dawnych mistrzów, było popiersie Egipcjanina w kamizelce ratunkowej uchodźcy - inspirowane dziełem „lotosu" na wodzie z kamizelek chińskiego artysty Ai Weiwei sprzed wiedeńskiego Belwederu.

*** Jaki masz stosunek do współczesnej sztuki? Czy uważasz, że sztuka powinna być piękna?**

- Moim zdaniem sztuka nie musi się podobać z punktu widzenia estetycznego. Dzisiejsze czasy nadały jej innego znaczenia. Owszem, jeśli chcemy kupić obraz do domu, czy postawić jakąś rzeźbę – ma to wydźwięk dekoracyjny. Czym innym jest sztuka prezentowana w galeriach. Niedawno byłam w Sopocie w Państwowej Galerii Sztuki na wystawie „Paszporty polityki", gdzie gros tych obrazów nie nadawałoby się do prezentacji w domu. Były to prace o silnym przekazie społecznym. W sztuce współczesnej, która ma przekaz społeczny, kulturowy czy polityczny, potrzebna jest wiedza na ten temat. Musimy znać kontekst, w jakim artysta działał, żeby go zrozumieć i to nie musi być piękne. Artysta komentuje rzeczywistość. Na wystawie w Sopocie prace w dużej mierze odnosiły się albo do wolności, albo do polityki, albo do praw ludzi homoseksualnych, itp. Obrazy, które tam były prezentowane były w większości brzydkie z punktu widzenia estetycznego. Bo nie o to w tym chodzi.

*** Wiem, że „bawisz się" w renowację mebli. Jak się czujesz z narzędziami w ręku?**

- To jest zajęcie, które wykonuję rzadko. Ale czuję się doskonale i jest to bardzo odświeżające zajęcie w sensie emocjonalnym. Jednym z moich dziecięcych marzeń było zostanie stolarzem. Jakiś czas temu zdarzyło mi się zbudować biurko od podstaw. Konstrukcję zamówiłam u kowala, blat zrobiłam już sama ze znalezionych fragmentów drewna - z morza, z budowy, z remontów, z tarasu itp. Taki kolaż z drewna.

*** Czy w dzisiejszym świecie sztuka może stać się źródłem utrzymania?**

- Sądzę, że jest wielu takich artystów. Ale w moim przypadku malowanie obrazów i wszystko, co jest związane ze sztuką nie jest moim jedynym źródłem utrzymania. Moim pierwszym zawodem było dziennikarstwo i w tym zawodzie jakiś czas pracowałam. Potem ukończyłam arteterapię, a na Akademii Sztuk Pięknych w Łodzi - stylizację, aranżację i dekorację wnętrz. A zatem projektowanie wnętrz jest także moim źródłem dochodów. Ale wszystkie moje doświadczenia zawodowe łączą się i uzupełniają. Odbiorców mojej pracy znajduję w serwisach internetowych. Mam stronę na facebooku oraz Instagramie, polecają mnie klienci, których miałam wcześniej i którzy do mnie często wracają.

*** Czy zrealizowałaś jakiś projekt, dzięki któremu połączyłaś pracę projektanta z pracą artysty?**

- Właśnie dokończyłam projekt z nadzorem autorskim nad gabinetem lekarskim w Legionowie. Inwestorka oprócz projektu, który zakładał podział przestrzeni, projekt oświetlenia, kolorystykę i inne potrzebne rzeczy, zamówiła mural o tematyce morskiej. Namalowałam go na ścianie gabinetu, który połączyłam z klimatycznym oświetleniem. Relację z tych projektów można znaleźć na moim Instagramie i FB (Mi Studio - aranżacja i dekoracja wnętrz).

*** Jak postrzegasz Ciechanów - możliwości twórcze, wystawy, koncerty, spotkania?**

- Uważam, że Ciechanów jest bardzo różnorodny pod tym względem. Są imprezy dla ludzi, którzy mają bardziej powszechny gust, ale już „wyższa" sztuka pojawia się rzadziej. Osobiście jestem fanką kina, cieszę się, że w naszym mieście działa Dyskusyjny Klub Filmowy. Można tam obejrzeć naprawdę świetne filmy. Ciekawe wystawy można obejrzeć w Galerii Biegasa i W18. Było też parę fajnych koncertów w Ciechanowie. Żałuję, że nie działa „Zgrzyt", odbywały się tam świetne koncerty. Ostatnio odkryłam ciekawe, naukowe spotkania w Torusie. Fascynuję się wiedzą popularnonaukową więc polecam ten adres innym. Kiedy studiowałam na ASP w Łodzi, moja profesorka wyraziła zachwyt nad tym, jak wiele mamy imprez na wysokim poziomie. Chociaż czasem na tzw. wyższą sztukę trzeba jednak jechać do innego większego miasta.

Rozmawiała
EWA STANGRODZKA-KOZŁOWSKA

eprasa.pl 3e09a91a60

KON-tekst

Rakieta, balon, co jeszcze?

W dzisiejszym „Tygodniku” w redakcyjnej sondzie pytamy czytelników czy patrząc w niebo czują się bezpieczni. Z odpowiedzi, dość wyważonych, wynika, że... nie za bardzo (patrz str.3).

16 grudnia 2022 roku w przestrzeń powietrzną Polski wtargnęła rakieta. Przemierzyła od wschodu na zachód prawie połowę naszego kraju i zniknęła gdzieś pod Bydgoszczą. O tym, że w naszą stronę podąża rosyjski pocisk rakietowy poinformowane zostało dowództwo naszej armii przez ukraińskie służby, które, wiadomo, śledzą wszystko co nadlatuje z tamtej strony.

No i co zrobiono z tą informacją ważną i groźną ? Z dostępnych informacji wiemy, że nasze systemy tę rakietę namierzyły, poderwane zostały myśliwce polskie i amerykańskie w celu przechwycenia jej zgodnie z procedurami. „- Jest to możliwe, ponieważ polskie myśliwce F-16 i MiG-29 latają z prędkościami powyżej 2000 km na godz. Rakieta Ch-55, o której mówimy, osiąga prędkość 800-900 km na godz. Samolot myśliwski może więc bez problemu dogonić taką rakietę. Z dostępnych informacji wynika jednak, że kontakt z rakietą został utracony, a jej poszukiwań nie podjęto – wyjaśniał sytuację (w wywiadzie dla GW) ekspert major rezerwy, pilot Arkadiusz Szczęsny.

Odczekano jakiś czas, nie było żadnego buuum!, nikt nie ucierpiał, nie został ranny, nie zginął... Rakieta przepadła. Może utonęła w jeziorze lub bagnie, może zaryła w ziemię. Z jakich względów i kto zadecydował o zaniechaniu poszukiwań, na razie nie wiadomo. Uczyniono jak opowiadał w swoich piosenkach z morałem pewien klasyk: „Po co babcię denerwować, niech się babcia cieszy”. Nie ma rakiety, nie ma problemu. (Gen. Roman Polko twierdzi, że powinna być poszukiwana do skutku).

Okazuje się, że problem wyłonił się z leśnych ostępów - w pięć miesięcy później. To, czego nie zdołały uczynić odpowiednie służby, radary i satelity oraz patrol miejscowej policji stało się udziałem pewnej „amazonki”, która objeżdżała konno leśne dukty w Zamościu pod Bydgoszczą i natrafiła na „szczątki niezidentyfikowanego obiektu wojskowego”.

Problem martwi i zastanawia, bo to albo brak odpowiedniej reakcji dowództwa armii, albo nieprzestrzeganie procedur i brak komunikacji między wojskiem, ministrem obrony narodowej, premierem, RCB (Rządowym Centrum Bezpieczeństwa), prezydentem… Sam nie wiem - między kim jeszcze. Może w pewnym sensie również sprawa NATO, bo przecież gdy pocisk wrogiego kraju, agresora w czasie wojny (oczywiście chodzi o wojnę rosyjsko-ukraińską) wlatuje w przestrzeń jednego z natowskich krajów, to…

Trzeba było się jakoś wytłumaczyć przed opinią publiczną. Niestety, obecna władza ma już opracowany patent jak postępować w takich sytuacjach – kłamać, ściemniać, obciążać winą wszystkich, tylko nie siebie. Tu popis takiej polityki informacyjnej dał minister Mariusz Błaszczak.

W mediach społecznościowych pełno jest memów opisujących tę sytuację oraz reakcje (a właściwie ich brak) polityków za to odpowiedzialnych. Złośliwości i ironii nie szczędzi opozycja.

Byłoby to może śmieszne, gdyby nie było straszne...Całe szczęście, że rakieta nie była uzbrojona. W dwa tygodnie później, w tym samym lesie pod Zamościem odnaleziono głowicę, która wypełniona była… betonem. Specjaliści twierdzą, że rakieta mogła zawierać urządzenia elektroniczne, których celem było rejestrowanie i przesyłanie danych. Drugim celem skierowania tego pocisku w stronę Polski była zapewne próba wzniecenie niepokoju, co jak widać w pewnym sensie się udało.

Rakieta nie zdążyła jeszcze zejść z pierwszych stron mediów, gdy od strony Białorusi pojawił się inny obiekt latający – balon, prawdopodobnie szpiegowski. Tu już MON stanął, nomen omen, na wysokości zadania i szybko ogłosił stosowny komunikat Przyznano, że służby utraciły kontakt radarowy z obiektem w okolicach między Żurominem a Rypinem. Mieszkańcy kraju otrzymali na swoje komórki informację od RCB z instrukcją jak należy się zachować w przypadku znalezienia takiego przedmiotu. Do poszukiwań skierowano żołnierzy obrony terytorialnej, którzy przez kilka dni przeczesywali lasy. Balonu do tej pory nie znaleziono…

RYSZARD MARUT

Iza i przeciw

Problemy i dylematy

Znajomy ma problem. Przyznał, że nie wie, na kogo głosować. I choć do wyborów parlamentarnych zostało kilka miesięcy, w kontekście niedawnego porozumienia dwóch partii, zaczął się nad nimi mocniej zastanawiać. Przegląda informacje i przygląda się ugrupowaniom, sam do żadnego nie należy i nie należał, mimo że zachęcano go do wstąpienia w rozmaite szeregi. Tu nie podoba mu się porozumienie, zaprzedanie się czy zdrada, jak to nazywa, tam obietnica lidera partii dotycząca podwyższenia świadczenia wychowawczego 500 plus do 800 zł ani apel lidera innej, by to świadczenie wprowadzić w życie już 1 czerwca na Dzień Dziecka, a to gloryfikacja przedsiębiorcy i niewłaściwe podejście do pracownika, w tym specjalisty, a to sam charakter partii, a to dziel i rządź, a to obrażanie części społeczeństwa, a to zagranie pod publiczkę. To tylko przykłady, powodów do dezorientacji znajomy podał więcej.

Przyjaciel ma dylemat. Nie wie, czy szukać nowego miejsca zatrudnienia, czy pozostać w obecnym. Ma satysfakcję z tego, co robi, widzi coraz więcej efektów swojego działania, ale otrzymuje najniższą krajową, nie ma płaconych nadgodzin ani zwracanych kosztów dojazdu do firmy (pochłaniały one, przed wzrostem wynagrodzeń, niemal połowę kwoty netto). Obiecano mu wyższe zarobki, ale skończyło się na obietnicy. Szkoda mu kilku lat życia i włożonej pracy, z drugiej strony nie chce dalej patrzeć, jak jego praca nie jest odpowiednio pożytkowana, jak wymagające kontynuacji działania są odkładane na później, jak to, co powinno być dawno zrobione, zostało zaniechane. Szkoda mu odejść, bo chciałby dalej zajmować się tym, czym się zajmuje i zrealizować zamierzony projekt, ale nie wie, ile czasu jeszcze potrwa realizacja tego projektu, gdy brakuje ludzi i sprzętu, oraz ile on jeszcze wytrzyma, choćby zdrowotnie.

Rodzice znajomych maturzystów wahają się, czy pozostawić dzieciom decydowanie o samych sobie, czy, w większym lub mniejszym stopniu, ingerować w ich plany, a przynajmniej sugerować lub doradzać. Z jednej strony pełnoletnie już dzieci mają prawo do własnych marzeń i zamierzeń, do rozwijania własnych umiejętności i zainteresowań poprzez wybór określonej uczelni czy studium, nawet na drugim końcu kraju czy poza jego granicami, z drugiej strony pozostają na utrzymaniu rodziców, więc byłoby dobrze, by w swoich planach uwzględniały sytuację finansową i możliwości rodziny. Z jednej strony maturzysta czy absolwent szkoły średniej ma prawo odmówić kontynuacji nauki, z drugiej strony, pozostając z rodzicami, czy nie powinien posłuchać ich rad, by kontynuować edukację w trybie zaocznym. Podobnie z ósmoklasistami, część rodziców nie chce dzieciom narzucać wyboru szkoły, tylko woli, by same wybrały, i zastanawia się, czy to właściwe rozwiązanie.

O tych i podobnych problemach opowiadają ostatnio znajomi. Dominuje temat pracy, w tym dla maturzystów. Padają słowa o dylematach jak wspomnianego przyjaciela. Ktoś zastanawia się nad odejściem nie tylko z miejsca pracy, ale i z zawodu (np. nauczyciela czy dziennikarza), ktoś inny myśli o pracy z dala od domu, co oznacza ciągłe dojazdy lub wynajem mieszkania, kolejny o zatrudnieniu się poza krajem, co nie wpłynie dobrze na niego samego i relacje rodzinne, z czego zdaje sobie sprawę, bo już to sprawdził. Powraca temat studiów, bo ktoś z rodziny czy znajomych zdaje maturę (w tym roku m.in. moja chrześniaczka i kilkoro dzieci z zaprzyjaźnionych rodzin), ktoś poprawia wynik, a ktoś inny zmienia uczelnię lub kierunek. Do tych tematów dołączył temat wyborów parlamentarnych i późniejszych samorządowych, któremu towarzyszy pytanie, na kogo głosować.

IZABELA KOBA

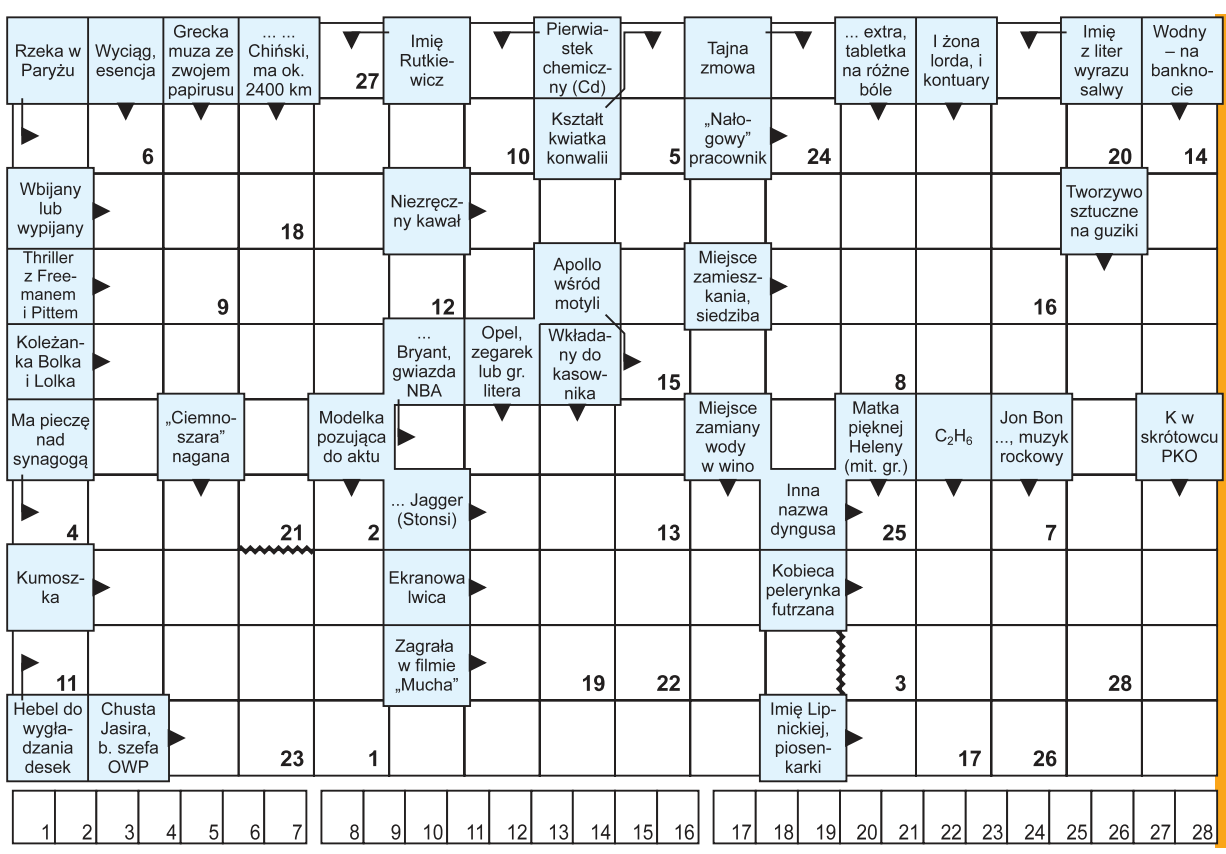

Krzyżówka nr 21

Litery z ponumerowanych pól utworzą hasło stanowiące rozwiązanie krzyżówki. Samo hasło należy nadesłać w terminie 10 dni od daty ukazania się numeru pod adresem: „Tygodnik Ciechanowski”, ul. Ściegiennego 2, 06-400 Ciechanów. Na kartce pocztowej prosimy nakleić numer krzyżówki wycięty z gazety.

Rozwiązanie krzyżówki można także przysłać **pocztą elektroniczną na adres**: **sekretariat@ciechpress.pl**. W tytule maila należy wpisać numer krzyżówki, natomiast rozwiązanie oraz imię i nazwisko w treści wiadomości. Wśród autorów prawidłowych rozwiązań rozlosujemy nagrody książkowe (do odebrania w redakcji).

Rozwiązanie krzyżówki z nr 16: Maczuga pionier cywilizacji. Nagrody wylosowali: Agnieszka Waśniewska, Krzysztof Bejda, Grażyna Cwylińska. **Nr 17:** Za wszystkie noce Anna Jantar. Nagrody wylosowali: Natalia Golebiewska, Jerzy Rozbicki, Katarzyna Helman. **Nr 18:** Aleksander Fredro Pan Jowalski. Nagrody wylosowali: Małgorzata Piechna, Jadwiga Krosińska, Marianna Gonyszewska.

eprasa.pl 3e09a91a60

LESZEK ZYGNER

MAZOWIECKIE IMPRESJE HISTORYCZNE

Trzpiotka z Płocka

(w 75 rocznicę powstania „Mazowsza")

W tym roku przypada 75 lat od założenia Państwowego Ludowego Zespołu Pieśni i Tańca Mazowsze, powołanego dekretem ministra kultury i sztuki z 8 listopada 1948 r. Zespół ten miał troszczyć się o tradycyjny repertuar pieśni i tańców ludowych wsi mazowieckich oraz regionalną tradycję artystyczną. Ale już po kilki latach swego istnienia jego repertuar znacznie się poszerzył, a on sam stał się nie tylko najpopularniejszym zespołem ludowym w powojennej Polsce, ale również naszą rodzimą marką eksportową (uwielbiany zwłaszcza przez Polonię), której do dziś nikt nie jest w stanie przebić. A wszystko to zasługa pierwszego dyrektora tego zespołu, znanego kompozytora, dyrygenta i pedagoga, Tadeusza Sygietyńskiego (kierował zespołem do śmierci w 1955 r.), którego w pracach organizacyjnych wspierała od początku jego żona – Mira Zimińska-Sygietyńska. Ona też zaraz po śmierci Tadeusza Sygietyńskiego została najpierw kierowniczką artystyczną zespołu, a od 1957 r. była jego dyrektorem. Ta wyjątkowa kobieta, legenda przedwojennych kabaretów warszawskich, a także aktorka teatralna i filmowa, właśnie z Mazowszem była po wojnie najbardziej kojarzona, choć wiele osób – w tym również pokolenie moich rodziców – ciągle wspominało ją przede wszystkim jako przedwojenną gwiazdę filmową i kabaretową. Natomiast jeszcze przed wojną w niektórych kręgach mówiono o niej trochę żartobliwie „trzpiotka z Płocka". A dlaczego? Bo właśnie w Płocku – o czym nie wszyscy pamiętają – Mira Zimińska-Sygietyńska przyszła na świat i tu również rozpoczęła się jej kariera sceniczna.

Mira Zimińska – aktorka i twórca zespołu Mazowsze Tadeusz Sygietyński

1957 r. - Mira Zimińska z zespołem, który przejęła po śmierci męża w 1955 r.

Z Płocka rodem

Marianna Burzyńska – tak nazywała się w młodości Mira Zimińska-Sygietyńska – urodziła się 22 lutego 1901 r. jako córka Jakuba i Marii Burzyńskich, związanych zawodowo z pracą w teatrze. Jej ojciec był maszynistą, a potem pracował jako dekorator w Teatrze Miejskim w Płocku. Natomiast matka pracowała w tym teatrze od 1885 r. jako szatniarka i bufetowa, i to przez 40 lat. W 1920 r. ówczesny dyrektor teatru, Ludwik Szejer, zorganizował dla niej specjalny benefis, w czasie którego wystawiono sztukę Józefa Korzeniowskiego „Karpaccy górale". Przy tej okazji w miejscowej prasie pisano: „Kto nie zna popularnej postaci długoletniej pracowniczki teatru miejskiego w Płocku, Marii Burzyńskiej? Zmieniły się dyrekcje, zmieniły się stosunki, przyszły wymarzone chwile wolności, a ona zawsze pogodna, z jednakowym uśmiechem na ustach, oddaje się swej pracy, spiesząc chętnie na rozkazy publiczności, czy do lóż, czy krzeseł, czy do amfiteatru [budynek teatru – dawny kościół podominikański Świętej Trójcy – wznosił się wówczas na skarpie nad Wisłą – L.Z.] lub galerii. (…) Po ciężkiej chorobie i operacji doczekuje się wreszcie pierwszego wieczoru benefisowego. Przypuszczać należy, że cały Płock będzie na tym wieczorze". Aż trudno dziś uwierzyć, że były kiedyś takie czasy i ludzie o takiej wrażliwości. A swoją drogą warto zapytać, w którym teatrze dziś urządza się benefisy dla szatniarek?

Mazowszem rządziła żelazną ręką przez długie lata

Dziecko teatru

Jak więc widać życie młodej Marianny – córki szatniarki Marii i dekoratora Jakuba – było już od dzieciństwa związane z teatrem. Kiedy mieszkałem w Płocku opiekowałem się pewną wdową po przedwojennym płockim inżynierze, która dobrze znała państwa Burzyńskich. To ona właśnie opowiedziała mi, że młoda Marianna debiutowała na scenie płockiego teatru już jako półtoraroczne dziecko. Została bowiem „użyczona" przez rodziców do sztuki, w której zagrała płaczące dziecko. Fakt ten potwierdzają też inne osoby, ale oficjalnie za debiut teatralny Burzyńskiej (Zimińskiej-Sygietyńskiej) uważa się rolę dziecka w sztuce Gabrieli Zapolskiej „Ich czworo" z 1908 r., którą grała mając siedem lat. Sama Mira z kolei wspominała, że w dzieciństwie nosiła płaszczyk po Gabrieli Zapolskiej, a właściwie to po piesku Zapolskiej, która gościła w domu Burzyńskich i zostawiła im chorego psa okrytego w jej płaszcz, żeby mu nie było zimno. Oczywiście poza debiutem z 1908 r. potem przyszły kolejne role Marianny, a już wkrótce Miry (imię to obrała sobie dopiero po ślubie, jako wspomnienie baśniowej postaci z dzieciństwa). Między innymi w 1918 r. grała starą Cygankę w melodramacie Kraszewskiego „Chata za wsią". Po latach wspominała: „Zastąpić musiałam chorą aktorkę. Miałam wtedy szesnaście lat. Zrobili mi zmarszczki, zęby umalowali na czarno, włosy na siwo, rozkudłane, garb (…). Nikt mnie wtedy nie poznał. Nawet moja mam mówiła: «Własnego dziecka nie poznałam»".

Poza występami w teatrze nastoletnia Mira śpiewała w chórze kościelnym i tam poznała swojego pierwszego męża, też rodem z Płocka, Jana Zimińskiego, syna miejscowego organisty i kierownika orkiestry teatralnej. Zakochana po uszy szesnastolatka wyszła za niego za mąż w 1917 r., kiedy w Płocku stacjonowali jeszcze Niemcy. Razem z nim grała w teatrze w Płocku, a potem Jan przeszedł do teatru w Radomiu i w 1920 r. ich małżeństwo się rozpadło. Dla Miry Zimińskiej rozpoczął się jednak już wtedy kolejny rozdział jej życia – debiutowała w 1919 r. w Warszawie w jednym z najsłynniejszych wtedy teatrzyków literackich „Miraż", który mieścił się na rogu Świętokrzyskiej i Nowego Świata, a którym kierował Tadeusz Sygietyński, jej drugi mąż. Ale największą sławę przyniosły jej występy w teatrzyku (kabarecie) „Qui pro quo", gdzie grała nieprzerwanie w latach 1918-1939, na stałe mieszkając w stolicy od 1919 r. Wkrótce stała się też jedną z bardziej znanych twarzy polskiego kina okresu międzywojnia, grając między innymi w filmach „Ada to nie wypada", „Każdemu wolno kochać" czy „Manewry miłosne".

Wojenna gehenna i spełnienie marzeń

Podczas II wojny światowej i kolejnej okupacji niemieckiej Mira Zimińska-Sygietyńska pozostała wraz z mężem w Warszawie. Należała do Armii Krajowej, siedziała na Pawiaku, skąd „cudem" uwolniona dzięki pomocy swego scenicznego kolegi, Adolfa Dymszy, grała w koncesjonowanych przez Niemców teatrach, co jej po wojnie mocno wypominano. Swoją katharsis przeżyła podczas powstania warszawskiego, jako sanitariuszka i aktorka Teatru Frontowego Armii Krajowej, w którym występowała przy akompaniamencie swego męża. I właśnie wtedy oboje podjęli postanowienie – jeżeli wojnę przeżyją, założą zespół ludowy z prawdziwego zdarzenia. Potem był obóz przejściowy w Pruszkowie, krótki epizod w Tarczynie, weryfikacja przez Komisję ZASP w 1947 r., występy w Teatrze Muzycznym Domu Wojska Polskiego, i wreszcie w 1948 r. realizacja wojennego postanowienia – powstanie zespołu „Mazowsze".

Dodać warto, że w 1978 r. Mira Zimińska-Sygietyńska powołała w Warszawie Dziecięcy Zespół Pieśni i Tańca „Varsovia", który nieprzypadkowo wielu nazywało „małym Mazowszem". Próby tego zespołu odbywały się w Pałacu Kultury i Nauki, a chętnych do niego były setki. Podobnie jak ówczesne Mazowsze zespół ten uchodził za elitarny i należenie do niego było traktowane jako wyjątkowy prestiż, co przyciągało rzesze utalentowanych dzieci nie tylko ze stolicy. Tak się składa, że na Wydziale Historycznym Uniwersytetu Warszawskiego mam dwóch kolegów – dziś już profesorów – którzy w młodości należeli do tego zespołu i dużo opowiadali, co to dla nich wówczas znaczyło, ale i z jakimi obowiązkami i wyrzeczeniami z ich strony to się wiązało. Pani Mira – tak o niej mówili jej wychowankowie – była bowiem osobą wymagającą i rygorystyczną. Dawni członkowie jej zespołu opowiadali, że zawsze byli dla niej pełni podziwu za jej talent i witalność, kochali ją za to co robiła dla nich, ale też trochę się jej bali, gdyż była pedagogiem wymagającym. I pewnie stąd brały się te wszystkie sukcesy Mazowsza.

Kobieta stulecia

Wieloletnia działalność estradowa i prestiż Mazowsza był dostrzegany zarówno w kraju, jak i za granicą, a także nagradzany różnymi wyróżnieniami. Również jego współzałożycielka i dyrektorka takie wyróżnienia wielokrotnie otrzymywała. Nie zapomniał o niej również jej rodzinny Płock. W 1985 r. z inicjatywy zarządu Towarzystwa Naukowego w Płocku otrzymała od ówczesnych władz miasta tytuł Honorowego Obywatela Miasta Płocka. Dodam, że przed nią tytuł ten otrzymali jedynie marszałek Józef Piłsudski, prezydent Ignacy Mościcki, arcybiskup Antoni Julian Nowowiejski, kompozytor Wacław Lachman, marszałek Edward Rydz-Śmigły, Władysław Broniewski oraz profesor Marcin Kacprzak, rektor Akademii Medycznej w Warszawie (absolwent płockiej Jagiellonki). Natomiast w 2014 r. na ulicy Tumskiej w Płocku – na głównym deptaku w mieście, obok siedziby Muzeum Mazowieckiego – stanął jej pomnik autorstwa znanego ciechanowskiego artysty i rzeźbiarza Marka Zalewskiego. Oddalany w brązie przedstawia Mirę idącą ulicą z parasolką i bukietem kwiatów. Jednak Mira Zimińska to nie tylko Płocczanka, ale również wybitna Polka. Dlatego w 1996 r. w „uznaniu znamienitych zasług dla Rzeczypospolitej Polskiej" postanowieniem prezydenta RP – niecały rok przed śmiercią (zmarła 26 stycznia 1997 r. w Warszawie) – otrzymała Order Orła Białego. A kilka lat temu Polskie Radio uhonorowało ją tytułem „Kobiety stulecia". Wcale więc nie była z niej taka trzpiotka, jak dawniej mawiali o niej warszawscy zazdrośnicy.

Tygodnik ciechanowski
ciechpress.pl

Adres redakcji:
06-400 Ciechanów, ul. Ściegiennego 2

Telefony:
sekretariat, red. naczelny: 23 672 34 02

redaktorzy prowadzący: 23 673 93 67, 23 673 93 63;

dział graficzny: 23 673 93 60
księgowość: 23 673 93 65

Tygodnik gazeta mławska
ciechpress.pl

Poczta elektroniczna:
tc@ciechpress.pl
sekretariat@ciechpress.pl

Redakcja:
redaktor naczelny – Ryszard Marut;
red. prowadzący – Marek Zbikowski.

Zespół:
Walerian Dziczkiewicz,
Krzysztof Jakubowski,
Izabela Koba-Mierzejewska,

tygodnik DZIAŁDOWSKI
ciechpress.pl

Radosław Marut, Klaudia Kujawa
Radosław Kowalski

Współpraca:
Grażyna Czerwińska,
Marek Gierlach, Mirosław Hajnos,
Daniel Kortlan, Zenon Lewandowski,
Paweł Słupski, Ewa Stangrodzka,
Sławomir Wichowski (fot.)
Leszek Zygner, Stefan Żagiel,
Patryk Piekarski, Marcin Stachelski

tygodnik PRZASNYSKI
ciechpress.pl

Ogłoszenia:
kierownik biura – Anna Dąbrowska

tel.: 23 672 44 96
23 672 26 55
ogloszenia@ciechpress.pl
ogloszeniadrobne@ciechpress.pl

Redakcja graficzna:
Artur Szczerba,
Robert Przybyszewski

tygodnik MAKOWSKI
ciechpress.pl

Dział promocji i kolportażu:
Radosław Marut
tel. 23 672 34 02
promocja@ciechpress.pl

Prenumerata:
Poczta Polska i u listonoszy,
Ruch S.A.
(prenumerata@ruch.com.pl),
ePrasa.pl

Redakcja nie odpowiada za treść reklam i ogłoszeń

Tygodnik mazowiecki
ciechpress.pl

Ciech-Press

Wydawca: Spółdzielnia Pracy CIECH-PRESS, 06-400 Ciechanów, ul. Ściegiennego 2, tel. 23 672 34 02
Druk: GRUPA WM Sp. z o. o. 10-364 Olsztyn, ul. Tracka 7
Ciech-Press jest członkiem Izby Wydawców Prasy

eprasa.pl 3e09a91a60

PROMOCJA

24-30.05.2023

hecht®
specjalista ogrodnictwa

KOSIARKA SPALINOWA
HECHT 5544

- 5in1: koszenie, napęd, mulczowanie, zbieranie do kosza, boczny wyrzut
- Ergonomiczna kierownica z szybkim zwalnianiem i regulacją wysokości
- Mocny silnik OHV z momentem obrotowym 7 Nm
- Kosz o pojemności 60l ze wskaźnikiem napełnienia
- Przednie koła 7'', tylne koła 10''
- Centralna regulacja wysokości

~~1 999 zł~~
1 199 zł*
Najniższa cena z ostatnich 30 dni: 1 999 zł

5in1

144 cm³

szerokość robocza 46cm

Santander Consumer Bank | raty

Raty 0%**

**Zgodnie z regulaminem udzielania kredytu oferowanym przez Santander Consumer Bank S.A. Szczegóły na www.hechtpolska.pl

Dla Ciebie codziennie
8-20

CIECHANÓW, ul. Mławska 1
tel. 23 682 24 99

Dla posiadaczy karty HECHT VIP. Odbierz swoją kartę w naszych sklepach stacjonarnych. Do promocji zarezerwowano 200 szt. HECHT 5544 (max. 1 szt./osobę). Obowiązuje w sklepach HECHT – Specjalista Ogrodnictwa w dniach 24-30.05.2023 lub do wyczerpania zapasów. Podane ceny PLN z VAT. Nie odpowiadamy za błędy powstałe w druku.

www.hechtpolska.pl

PROMOCJA

24-30.05.2023
lub do wyczerpania zapasów

SEKATOR DO ŻYWOPŁOTU
HECHT 611

ostrza wycinane laserowo

moc	750 W
max. Ø cięcia	24 mm
łączna długość prowadnicy	68 cm
waga	4 kg

~~379 zł~~
299 zł*
Najniższa cena z ostatnich 30 dni: 379 zł

OPRYSKIWACZ ACCU
HECHT 416 ACCU

Li-ion

accu Li-ion	10,8 V, 2,5 Ah
max. ciśnienie	2,5 bar
pojemność zbiornika	16 l

rura rozpylająca 50 cm

~~469 zł~~
369 zł*
Najniższa cena z ostatnich 30 dni: 469 zł

KOMPRESOR BEZOLEJOWY
HECHT 2808

gumowe nóżki cicha praca

moc	500 W
max. moc ssania	105 l/min.
zbiornik	6 l
max. ciśnienie	8 bar

~~649 zł~~
539 zł*
Najniższa cena z ostatnich 30 dni: 649 zł

PILARKA ELEKTRYCZNA
HECHT 2439

moc	2400 W
długość prowadnicy	40 cm
prędkość łańcucha	13,5 m/s

SOFT START

~~549 zł~~
449 zł*
Najniższa cena z ostatnich 30 dni: 549 zł

POMPA DO WODY
HECHT 3131

idealna do basenów, stawów, piwnic etc.

moc	1100 W
max. ciśnienie	4,5 bar
max. przemieszczenie	45 m
max. wydajność	4600 l/h
objętość zbiornika	8 m

~~549 zł~~
449 zł*
Najniższa cena z ostatnich 30 dni: 549 zł

LEŻAK OGRODOWY
HECHT RESORT I

wymiary	193,5 × 71 × 30 cm
max. obciążenie	100 kg

wysuwana, praktyczna półka

~~599 zł~~
499 zł*
Najniższa cena z ostatnich 30 dni: 599 zł

KOSA SPALINOWA
HECHT 143 R

pojemność	42,5 cm³
szerokość z tarczą tnącą / głowicą	25,5 / 43 cm
waga	6,1 kg

głowica strunowa i pasek na ramię gratis

4-suwowy

~~999 zł~~
799 zł*
Najniższa cena z ostatnich 30 dni: 979 zł

PIŁA TARCZOWA
HECHT 8300

moc	3000 W
tarcza tnąca	ø 505 mm
max. średnica drewna	170 mm
waga	56,6 kg

otwierana osłona bezpieczeństwa

~~3 199 zł~~
2 699 zł*
Najniższa cena z ostatnich 30 dni: 3 199 zł

ACCU MOTOCYKL
HECHT 59100 BLUE

wymiary	133×64×86,5 cm
bateria 36 V / 12 Ah,	1000 W
koła przód/tył	12/10"
max. zasięg	15 km
max. prędkość	28 km/h

obciążenie max. 65 kg

~~3 599 zł~~
2 999 zł*
Najniższa cena z ostatnich 30 dni: 3 599 zł

WYBÓR Z KATALOGU WIOSNA-LATO 2023

PROGRAMATOR ELEKTRYCZNY
HECHT 08907

wielofunkcyjny zegar
wybór nawadniania
cyfrowy wyświetlacz czasu LCD
2 baterie AA

oszczędność czasu i pieniędzy

149 zł

SZLIFIERKA OSCYLACYJNA
HECHT 1630

regulacja prędkości

szybka i prosta wymiana nasadek

moc	300 W
prędkość bez obciążenia	15000 - 22000/min
waga	1,57 kg

249 zł

HUŚTAWKA OGRODOWA
HECHT BAHARU LUX

wymiary	235 × 120 × 178 cm
max. obciążenie	300 kg

tropikalne drewno MERANTI

2 599 zł

ROBOT KOSZĄCY
HECHT 5612

wyświetlacz LED

bateria	5 Ah
szerokość	180 mm
regulacja wysokości	20-60 mm

aplikacja mobilna

Pobierz na Google Play
Pobierz na App Store

3 349 zł

KOSIARKA BĘBNOWA
HECHT 5060

pojemność	173 cm³
szerokość	60 cm
wysokość	35 mm
max. moment obrotowy	10 Nm

napęd 3 km/h

4 499 zł

TOKARKA STOŁOWA
HECHT 8420

moc	960 W
prędkość bez obciążenia	125–2000/min
max. średnica obrabianego przedmiotu	250 mm
odległość pomiędzy	550 mm

stabilna i precyzyjna

9 799 zł

eprasa.pl 3e09a91a60

Ciech-Press

PROGRAM TELEWIZYJNY

od 23.05.2023 do 29.05.2023

polsat

Wtorek
godzina 22:40
7 sekund
film sensacyjny
Wielka Brytania 2005

Jack Tuliver, były komandos elitarnych jednostek Delta Force, jest teraz zawodowym złodziejem. Zbiera najlepszych ekspertów w swoim fachu, by dokonać skoku życia. Opracowują misterny plan okradzenia opancerzonych furgonetek, które przewożą pieniądze z 20 kasyn w Rumunii. Niestety, nie wszystko idzie zgodnie z planem.

tvn

Piątek
godzina 22:35
Obecność
horror
USA 2012

Carolyn i Roger Perronowie wraz z pięcioma córkami zamieszkują w opuszczonej, zaniedbanej farmie. Krótko po ich przeprowadzce gospodarstwo staje się miejscem mrożących krew w żyłach wydarzeń. Przerażona Carolyn wzywa do pomocy Warrenów, doświadczonych badaczy zjawisk paranormalnych. Ed i Lorraine specjalizują się w wypędzaniu zjaw z domów.

TVP 2

Sobota
godzina 00:00
The World Is Yours
komedia kryminalna
Francja 2018

François, diler narkotyków, marzy o tym, żeby się ustatkować i zamieszkać w małym domku na przedmieściach. Zamierza porzucić dotychczasowe, ryzykowne zajęcie, po czym założyć w Algierii własny, legalny biznes. Odłożył już nawet środki na ten cel. Powierzył je swojej mamie. Niespodziewanie okazuje się, że kobieta przegrała wszystkie oszczędności syna w kasynie.

TVP 1

Niedziela
godzina 09:05
Artur i zemsta Maltazara
film familijny
Francja 2009

Rok 1963. Artur spędza długie tygodnie z dziadkami, ponieważ jego zapracowani rodzice nie mają dla niego czasu. Niebawem minie 10 pełnia księżyca od ostatniej wizyty chłopca w miniaturowym świecie niezwykłych przyjaciół, Minimków. Rzadko zdarza się okazja, aby człowiek mógł zostać zmniejszonym do rozmiarów zęba i w takiej postaci przedostać się do krainy elfowatych stworków.

23 maja 2023
wtorek

TVP 1

07:00 Transmisja mszy świętej
07:30 Kościół z bliska, magazyn religijny
08:00 Wiadomości
08:10 Kwadrans polityczny
08:25 Informacje kulturalne
08:30 Pogoda
08:40 Ranczo, serial, odc. 76
09:40 Komisarz Alex, odc. 214
10:40 Ojciec Mateusz, odc. 112
11:30 Leśniczówka, odc. 721
12:00 Wiadomości
12:10 Agrobiznes
12:30 Agropogoda
12:35 Magazyn rolniczy
12:55 Przedszkole w naturze, film dokumentalny
14:00 Wspaniałe stulecie, odc. 264
15:00 Wiadomości
15:10 Pogoda
15:20 Alarm!
15:35 Gra słów. Krzyżówka
16:05 Dziedzictwo, serial, odc. 34
17:00 Teleexpress
17:15 Pogoda
17:20 Jaka to melodia? teleturniej
17:55 Klan, telenowela, odc. 4167
18:25 Leśniczówka, odc. 722
19:00 Jeden z dziesięciu
19:30 Wiadomości
20:05 Pogoda
20:10 Sport
20:15 Alarm!
20:30 Korona królów. Jagiellonowie, odc. 61
21:05 Film dokumentalny, film dok.
22:15 Prymas. Trzy lata z tysiąca, dramat obyczajowy

22:15 Prymas. Trzy lata z tysiąca

TVP 2

07:30 Pytanie na śniadanie - pobudka, magazyn
07:55 Pytanie na śniadanie
10:35 Panorama
10:40 Pytanie na śniadanie
11:15 Weterynarze z sercem, magazyn **przyrodniczy**
11:50 Barwy szczęścia, serial obyczajowy, odc. 2821
12:30 Koło fortuny, teleturniej
13:15 Akacjowa 38, telenowela, odc. 95/200
14:05 Va banque, teleturniej
14:35 Na sygnale, serial, odc. 431
15:10 Wydział kryminalny Kitzbühel, serial, odc. 150
15:50 Przepis dnia, magazyn
16:00 Koło fortuny, teleturniej
16:35 Familiada, teleturniej
17:15 Zakazany owoc, odc. 222
18:00 Panorama
18:20 Va banque, teleturniej
18:45 Akacjowa 38, telenowela, odc. 96/200
19:30 Barwy szczęścia, serial obyczajowy, odc. 2821
20:00 Przepis dnia, magazyn
20:10 Barwy szczęścia, serial obyczajowy, odc. 2822
20:45 Kulisy serialu „M jak miłość”, cykl felietonów
20:55 M jak miłość, serial obyczajowy, odc. 1734
21:55 Na sygnale, serial, odc. 462
22:35 La Bandida, serial obyczajowy, odc. 38
23:35 Wspomnienie lata, film obyczajowy

23:35 Wspomnienie lata

TVN

06:05 Ukryta prawda, serial paradokumentalny, odc. 1258
07:00 Doradca smaku, magazyn kulinarny
07:05 Kuchenne rewolucje, program rozrywkowy
08:00 Dzień Dobry TVN, magazyn
11:30 Ukryta prawda, serial paradokumentalny, odc. 1518
12:35 Kuchenne rewolucje, program rozrywkowy
13:40 Szpital, serial paradokumentalny, odc. 613
14:45 Ukryta prawda, serial paradokumentalny, odc. 1259
15:50 Kuchenne rewolucje, program rozrywkowy
16:55 Tajemnice miłości, serial paradokumentalny, odc. 7/68
17:55 Ukryta prawda, serial paradokumentalny, odc. 1519
19:00 Fakty
19:35 Sport
19:45 Pogoda
19:55 Uwaga! magazyn reporterów
20:10 Doradca smaku, magazyn kulinarny
20:15 Na Wspólnej, serial obyczajowy, odc. 3628
20:55 Milionerzy, teleturniej
21:40 Sherlock Holmes: Gra cieni, film kryminalny
00:15 Superwizjer, magazyn reporterów
01:20 Skazana, serial kryminalny, odc. 6/8
02:30 Uprowadzona, serial sensacyjny odc. 14/16

21:40 Sherlock Holmes: Gra cieni

POLSAT

06:00 Nowy dzień
08:40 Malanowski & Partnerzy, serial, odc. 646
09:10 Malanowski & Partnerzy, serial, odc. 647
09:40 Sekrety rodziny, serial paradokumentalny, odc. 125
10:40 Dlaczego ja? serial paradokumentalny, odc. 1137
11:40 Gliniarze, serial paradokumentalny, odc. 489
12:50 Wydarzenia
13:20 Interwencja, magazyn reporterów
13:40 Trudne sprawy, serial paradokumentalny, odc. 1136
14:40 Dlaczego ja? serial paradokumentalny, odc. 1176
15:50 Wydarzenia
16:10 Pogoda
16:15 Interwencja, magazyn reporterów
16:30 Na ratunek 112, serial paradokumentalny, odc. 811
17:00 Gliniarze, serial paradokumentalny, odc. 820
18:00 Pierwsza miłość, serial obyczajowy, odc. 3625
18:50 Wydarzenia
19:25 Gość „Wydarzeń”, program publicystyczny
19:45 Sport
19:55 Pogoda
20:05 Ja, robot, film SF
22:40 7 sekund, film sensacyjny
00:45 Czas zbrodni, thriller
02:55 Zjedz Alaskę, magazyn wędkarski

20:05 Ja, robot

TVN 7

05:00 Szkoła, serial paradokumentalny, odc. 440
06:00 Szkoła, serial paradokumentalny, odc. 620
06:55 Szpital, serial, odc. 635
07:55 Ukryta prawda, serial paradokumentalny, odc. 870
08:55 Ukryta prawda, serial paradokumentalny, odc. 919
10:00 Ukryta prawda, serial paradokumentalny, odc. 920
11:00 Idealna niania 5, reality show
11:45 Zagadki losu, serial paradokumentalny, odc. 24
12:45 Szpital, serial paradokumentalny, odc. 636
13:45 Sąd rodzinny, serial, odc. 151
14:45 Tajemnice miłości, serial paradokumentalny, odc. 60
15:50 Ukryta prawda, serial paradokumentalny, odc. 1179
16:50 Zagadki losu, serial paradokumentalny, odc. 25
17:55 Ten moment, serial paradokumentalny, odc. 39
18:30 Papiery na szczęście, serial obyczajowy, odc. 243
19:00 Ukryta prawda, serial paradokumentalny, odc. 1329
20:00 Żużel, film obyczajowy
22:30 Godziny szczytu 3, komedia sensacyjna
00:10 Kong: Wyspa Czaszki, film przygodowy
02:40 Mój sąsiad morderca, serial dokumentalny, odc. 7/12

20:00 Żużel

TV TRWAM

08:00 Informacje dnia
08:15 Polski punkt widzenia,
08:35 Droga pięknego życia
09:00 Papież Polak do rodaków
09:55 Święty na każdy dzień
10:00 Informacje dnia
10:15 Jak my to widzimy
10:45 Zew natury
11:05 Mocni w wierze
11:35 Słowo życia
11:40 Ma się rozumieć
11:50 Święty na każdy dzień
12:00 Regina Coeli
12:03 Informacje dnia
12:20 Skarby Ojcowskiego domu
12:50 Wypaczone sumienia, film
13:30 Msza święta z Jasnej Góry
14:20 Muzyczne chwile
14:30 Pierwszy zmysł, reportaż
15:00 Sanktuarium Maria Schutz
15:50 Ma się rozumieć
16:00 Informacje dnia
16:10 Jestem mamą, magazyn
16:25 Przyroda w obiektywie
16:40 Z Bożej Apteki, magazyn
17:00 Święty na każdy dzień
17:10 Prosto o gospodarce
17:30 Zostań żołnierzem RP
17:45 Muzyczne chwile
17:55 Poczet wielkich Polaków
18:00 Regina Coeli
18:05 Informacje dnia
18:15 Rozmowy niedokończone
19:25 Święty na każdy dzień
19:30 Każdy maluch to potrafi
19:45 Modlitwa z telefonicznym udziałem dzieci
20:00 Informacje dnia

12:50 Wypaczone sumienia

eprasa.pl 3e09a91a60

24 maja 2023
środa

TVP 1

07:00 **Transmisja mszy świętej**
07:30 **Rodzinny ekspres**
08:00 **Wiadomości**
08:10 **Kwadrans polityczny**
08:25 **Informacje kulturalne**
08:30 **Pogoda**
08:40 **Ranczo**, serial, odc. 77
09:40 **Komisarz Alex**, odc. 215
10:35 **Ojciec Mateusz**, odc. 113
11:30 **Leśniczówka**, odc. 722
12:00 **Wiadomości**
12:10 **Agrobiznes**
12:30 **Agropogoda**
12:35 **Rok w ogrodzie extra**
12:50 **Zwierzęta**, serial dokumentalny, odc. 1/10
14:00 **Wspaniałe stulecie**, serial kostiumowy, odc. 265
15:00 **Wiadomości**
15:10 **Pogoda**
15:20 **Alarm!**
15:35 **Gra słów. Krzyżówka**
16:05 **Dziedzictwo**, serial, odc. 35
17:00 **Teleexpress**
17:15 **Pogoda**
17:20 **Jaka to melodia?** teleturniej
17:55 **Klan**, telenowela, odc. 4168
18:25 **Leśniczówka**, odc. 723
19:00 **Jeden z dziesięciu**
19:30 **Wiadomości**
20:05 **Pogoda**
20:10 **Sport**
20:15 **Alarm!**
20:30 **Korona królów. Jagiellonowie**, odc. 62
21:05 **Francuski pocałunek**, komedia romantyczna
23:05 **Mój tata**, film dokumentalny

21:05 Francuski pocałunek

Toronto. Charlie jedzie służbowo do Paryża. Jego narzeczona Kate wkrótce dowiaduje się, że ukochany nawiązał w Europie romans.

TVP 2

07:30 **Pytanie na śniadanie - pobudka**, magazyn
07:55 **Pytanie na śniadanie**
10:35 **Panorama**
10:45 **Pytanie na śniadanie**
11:15 **Zakochaj się w Polsce**
11:50 **Barwy szczęścia**, serial obyczajowy, odc. 2822
12:30 **Koło fortuny**, teleturniej
13:15 **Akacjowa 38**, telenowela, odc. 96/200
14:05 **Va banque**, teleturniej
14:35 **Na sygnale**, serial, odc. 432
15:10 **Wydział kryminalny Kitzbühel**, serial, odc. 151
15:50 **Przepis dnia**, magazyn
16:00 **Koło fortuny**, teleturniej
16:35 **Familiada**, teleturniej
17:15 **Zakazany owoc**, telenowela, odc. 223
18:00 **Panorama**
18:20 **Va banque**, teleturniej
18:45 **Akacjowa 38**, telenowela, odc. 97/200
19:30 **Barwy szczęścia**, serial obyczajowy, odc. 2822
20:00 **Przepis dnia**, magazyn
20:10 **Barwy szczęścia**, serial obyczajowy, odc. 2823
20:45 **Kulisy seriali „Na dobre i na złe" i „Na sygnale"**
20:55 **Na dobre i na złe**, serial obyczajowy, odc. 886
21:55 **Na sygnale**, serial, odc. 463
22:35 **La Bandida**, serial obyczajowy, odc. 39
23:35 **Miłość w Andaluzji**, komedia romantyczna

23:35 Miłość w Andaluzji

Claire jest atrakcyjna, ale dotąd nie znalazła partnera. Przyjeżdża do Hiszpanii na ślub siostry Laury. Kilka dni przed ślubem panna młoda znika bez śladu.

TVN

06:05 **Ukryta prawda**, serial paradokumentalny, odc. 1259
07:00 **Doradca smaku**, magazyn kulinarny
07:05 **Kuchenne rewolucje**, program rozrywkowy
08:00 **Dzień Dobry TVN**, magazyn
11:30 **Ukryta prawda**, serial paradokumentalny, odc. 1519
12:35 **Kuchenne rewolucje**, program rozrywkowy
13:40 **Szpital**, serial paradokumentalny, odc. 614
14:45 **Ukryta prawda**, serial paradokumentalny, odc. 1260
15:50 **Kuchenne rewolucje**, program rozrywkowy
16:55 **Tajemnice miłości**, serial paradokumentalny, odc. 8/68
17:55 **Ukryta prawda**, serial paradokumentalny, odc. 1520
19:00 **Fakty**
19:35 **Sport**
19:45 **Pogoda**
19:55 **Uwaga!** magazyn reporterów
20:10 **Doradca smaku**, magazyn kulinarny
20:15 **Na Wspólnej**, serial obyczajowy, odc. 3629
20:55 **Milionerzy - wydanie specjalne**, teleturniej
22:10 **Na rauszu**, komediodramat
00:30 **Last Minute**, komedia
02:15 **Mój agent**, serial obyczajowy, odc. 6
03:15 **Największe polskie katastrofy**, serial dokumentalny, odc. 4/6

22:10 Na rauszu

Dania. Martin, Tommy, Peter i Nikolaj pracują jako nauczyciele w gimnazjum. Są znudzeni i wypaleni, a codzienność daje im się we znaki.

POLSAT

05:25 **Telezakupy TV Okazje**, magazyn reklamowy
06:00 **Nowy dzień**
08:40 **Malanowski & Partnerzy**, serial, odc. 648
09:10 **Malanowski & Partnerzy**, serial, odc. 649
09:40 **Sekrety rodziny**, serial paradokumentalny, odc. 126
10:40 **Dlaczego ja?** serial paradokumentalny, odc. 1138
11:40 **Gliniarze**, serial paradokumentalny, odc. 490
12:50 **Wydarzenia**
13:20 **Interwencja**, magazyn reporterów
13:40 **Trudne sprawy**, serial paradokumentalny, odc. 1137
14:40 **Dlaczego ja?** serial paradokumentalny, odc. 1177
15:50 **Wydarzenia**
16:10 **Pogoda**
16:15 **Interwencja**, magazyn reporterów
16:30 **Na ratunek 112**, serial paradokumentalny, odc. 812
17:00 **Gliniarze**, serial paradokumentalny, odc. 821
18:00 **Pierwsza miłość**, serial obyczajowy, odc. 3626
18:50 **Wydarzenia**
19:25 **Gość „Wydarzeń"**
19:45 **Sport**
19:55 **Pogoda**
20:05 **Kochaj albo rzuć**, komedia
22:45 **Rok pierwszy**, komedia przygodowa
00:50 **Wojna płci,** film biograficzny

20:05 Kochaj albo rzuć

Kazimierz Pawlak i Władysław Kargul otrzymują od Johna zaproszenie do Chicago. Razem z nimi jedzie ich wnuczka Ania.

TVN 7

05:00 **Szkoła**, serial paradokumentalny, odc. 441
06:00 **Szkoła**, serial paradokumentalny, odc. 621
06:55 **Szpital**, serial, odc. 636
07:55 **Ukryta prawda**, serial paradokumentalny, odc. 871
08:55 **Ukryta prawda**, serial paradokumentalny, odc. 921
10:00 **Ukryta prawda**, serial paradokumentalny, odc. 922
11:00 **Idealna niania 5**, reality show
11:45 **Zagadki losu**, serial paradokumentalny, odc. 25
12:45 **Szpital**, serial paradokumentalny, odc. 637
13:45 **Sąd rodzinny**, serial, odc. 152
14:45 **Tajemnice miłości**, serial paradokumentalny, odc. 61
15:50 **Ukryta prawda**, serial paradokumentalny, odc. 1180
16:50 **Zagadki losu**, serial paradokumentalny, odc. 26
17:55 **Opowieści małżeńskie**, serial paradokumentalny, odc. 5/24
19:00 **Ukryta prawda**, serial paradokumentalny, odc. 1330
20:00 **Wataha**, serial sensacyjny, odc. 4/6
21:05 **Godzina zemsty**, film sensacyjny
23:15 **Ślepnąc od świateł**, serial sensacyjny, odc. 8-ost.
00:40 **Nico - ponad prawem**, film sensacyjny

21:05 Godzina zemsty

Dwaj gangsterzy Val i Porter napadają na skarbnika chińskiej mafii. Kradną 140 tys. dolarów. Val postanawia zabić wspólnika i zagarnąć cały łup dla siebie.

TV TRWAM

08:35 **Każdy maluch to potrafi**
08:50 **Słowo życia**
09:00 **Wodzirejski maraton**
09:30 **Sanktuaria polskie**
09:50 **Święty na każdy dzień**
10:00 **Audiencja generalna Ojca Świętego Franciszka**
11:00 **Marianie w Kazachstanie**, film dokumentalny
11:20 **Muzyczne chwile**
11:25 **Jestem mamą**, magazyn
11:40 **Prosto o gospodarce**
12:00 **Regina Coeli**
12:03 **Informacje dnia**
12:20 **Tajemnica Enigmy**, odc. 5
13:05 **Ekipa Nikosia**
13:30 **Msza święta z Jasnej Góry**
14:20 **Muzyczne chwile**
14:30 **Koncert inauguracyjny w ramach 12. Europejskiego Spotkania Młodzieży Redemptorystowskiej**
15:50 **Ma się rozumieć**
16:00 **Informacje dnia**
16:10 **Na zdrowie**
16:30 **Zło dobrem zwyciężaj! Historia Mayerling**
17:00 **Po stronie prawdy**
17:50 **Muzyczne chwile**
17:55 **Poczet wielkich Polaków**
18:00 **Regina Coeli**
18:05 **Informacje dnia**
18:15 **Rozmowy niedokończone**
19:25 **Święty na każdy dzień**
19:30 **Adventures from the Book of Virtues**, serial, odc. 32
20:00 **Informacje dnia**
20:20 **Różaniec**

10:00 Audiencja generalna Ojca Świętego Franciszka

Spotkanie Ojca Świętego z wiernymi całego świata, poświęcone wspólnej modlitwie, rozważaniu Ewangelii i papieskiej katechezie.

25 maja 2023
czwartek

TVP 1

07:00 **Transmisja mszy świętej**
07:30 **Pełnia wiary**, magazyn
08:00 **Wiadomości**
08:10 **Kwadrans polityczny**
08:25 **Informacje kulturalne**
08:30 **Pogoda**
08:40 **Ranczo**, serial, odc. 78
09:40 **Komisarz Alex**, odc. 216
10:40 **Ojciec Mateusz**, odc. 114
11:30 **Leśniczówka**, odc. 723
12:00 **Wiadomości**
12:10 **Agrobiznes**
12:30 **Agropogoda**
12:35 **Magazyn rolniczy**
12:50 **Zwierzęta**, serial dokumentalny, odc. 2/10
14:00 **Wspaniałe stulecie**, serial kostiumowy, odc. 266
15:00 **Wiadomości**
15:10 **Pogoda**
15:20 **Alarm!** magazyn
15:35 **Gra słów. Krzyżówka**
16:05 **Dziedzictwo**, serial, odc. 36
17:00 **Teleexpress**
17:15 **Pogoda**
17:20 **Jaka to melodia?** teleturniej
17:55 **Klan**, telenowela, odc. 4169
18:25 **Leśniczówka**, odc. 724
19:00 **Jeden z dziesięciu**
19:30 **Wiadomości**
20:05 **Pogoda**
20:10 **Sport**
20:15 **Alarm!** magazyn
20:35 **Ojciec Mateusz**, serial kryminalny, odc. 380
21:30 **Sprawa dla reportera**,
22:30 **Magazyn śledczy Anity Gargas**

12:50 Zwierzęta (ptaki)

Świat dzikiej przyrody ukazujący wybrane zwierzęta, jak słonie, budzące grozę wielkie koty, nieobliczalne krokodyle, ptaki, czy zaskakujące niedźwiedzie.

TVP 2

07:30 **Pytanie na śniadanie - pobudka**, magazyn
07:55 **Pytanie na śniadanie**
10:30 **Panorama**
10:40 **Pytanie na śniadanie**
11:10 **Przyrodnik na tropie**, serial dokumentalny, odc. 45
11:45 **Barwy szczęścia**, serial obyczajowy, odc. 2823
12:30 **Koło fortuny**, teleturniej
13:15 **Akacjowa 38**, telenowela, odc. 97/200
14:05 **Va banque**, teleturniej
14:35 **Na sygnale**, serial, odc. 433
15:10 **Wydział kryminalny Kitzbühel**, serial, odc. 152
15:50 **Przepis dnia**, magazyn
16:00 **Koło fortuny**, teleturniej
16:35 **Familiada**, teleturniej
17:15 **Zakazany owoc**, odc. 224
18:00 **Panorama**
18:20 **Va banque**, teleturniej
18:45 **Akacjowa 38**, telenowela, odc. 98/200
19:30 **Barwy szczęścia**, serial obyczajowy, odc. 2823
20:00 **Przepis dnia**, magazyn
20:10 **Barwy szczęścia**, serial obyczajowy, odc. 2824
20:50 **Postaw na milion**
21:50 **La Bandida**, serial obyczajowy, odc. 40
22:45 **La Bandida**, serial obyczajowy, odc. 41
23:40 **Cena prawdy**, thriller
01:40 **Sofia**, dramat obyczajowy
03:20 **Trzy dni Kondora**, serial sensacyjny, odc. 13

23:40 Cena prawdy

Waszyngton. Dziennikarka Rachel Armstrong dociera do informacji o nadużyciach urzędników gabinetu prezydenta USA.

TVN

05:50 **Uwaga!** magazyn reporterów
06:05 **Ukryta prawda**, serial paradokumentalny, odc. 1260
07:00 **Doradca smaku**, magazyn kulinarny
07:05 **Kuchenne rewolucje**, program rozrywkowy
08:00 **Dzień Dobry TVN**, magazyn
11:30 **Ukryta prawda**, serial paradokumentalny, odc. 1520
12:35 **Kuchenne rewolucje**, program rozrywkowy
13:40 **Szpital**, serial paradokumentalny, odc. 615
14:45 **Ukryta prawda**, serial paradokumentalny, odc. 1261
15:50 **Kuchenne rewolucje**, program rozrywkowy
16:55 **Tajemnice miłości**, serial paradokumentalny, odc. 9/68
17:55 **Ukryta prawda**, serial paradokumentalny, odc. 1521
19:00 **Fakty**
19:35 **Sport**
19:45 **Pogoda**
19:55 **Uwaga!** magazyn reporterów
20:10 **Doradca smaku**, magazyn kulinarny
20:15 **Na Wspólnej**, serial obyczajowy, odc. 3630
20:55 **Milionerzy**, teleturniej
21:35 **Kuchenne rewolucje**, program rozrywkowy
22:40 **Sztos 2**, komedia sensacyjna
00:50 **Miasto złodziei**, dramat kryminalny
03:30 **Uwaga!** magazyn reporterów

22:40 Sztos 2

Cinkciarze Synek i Janek eskortują z Krakowa do Warszawy działacza Solidarności. Gdy zostają zatrzymani przez milicję, z opresji ratuje ich oficer SB.

POLSAT

06:00 **Nowy dzień**
08:40 **Malanowski & Partnerzy**, serial, odc. 650
09:10 **Malanowski & Partnerzy**, serial, odc. 651
09:40 **Sekrety rodziny**, serial paradokumentalny, odc. 127
10:40 **Dlaczego ja?** serial paradokumentalny, odc. 1139
11:40 **Gliniarze**, serial paradokumentalny, odc. 491
12:50 **Wydarzenia**
13:20 **Interwencja**, magazyn reporterów
13:40 **Trudne sprawy**, serial paradokumentalny, odc. 1138
14:40 **Dlaczego ja?** serial paradokumentalny, odc. 1178
15:50 **Wydarzenia**
16:10 **Pogoda**
16:15 **Interwencja**, magazyn reporterów
16:30 **Na ratunek 112**, serial paradokumentalny, odc. 813
17:00 **Gliniarze**, serial paradokumentalny, odc. 822
18:00 **Pierwsza miłość**, serial obyczajowy, odc. 3627
18:50 **Wydarzenia**
19:25 **Gość „Wydarzeń"**
19:45 **Sport**
19:55 **Pogoda**
20:05 **Serce nie sługa**, film obyczajowy
22:10 **Mama na obcasach**, komediodramat
00:50 **Gra o wszystko**, dramat biograficzny

20:05 Serce nie sługa

Daria i Filip znają się od dawna. Oboje nie ułożyli sobie życia. Pewnego ranka Filip dochodzi jednak do wniosku, że chciałby się wreszcie ustatkować.

TVN 7

05:00 **Szkoła**, serial paradokumentalny, odc. 442
06:00 **Szkoła**, serial paradokumentalny, odc. 622
06:55 **Szpital**, serial, odc. 637
07:55 **Ukryta prawda**, serial paradokumentalny, odc. 872
08:55 **Ukryta prawda**, serial paradokumentalny, odc. 923
10:00 **Ukryta prawda**, serial paradokumentalny, odc. 924
11:00 **Idealna niania 5**, reality show
11:45 **Zagadki losu**, serial paradokumentalny, odc. 26
12:45 **Szpital**, serial paradokumentalny, odc. 638
13:45 **Sąd rodzinny**, serial, odc. 153
14:45 **Tajemnice miłości**, serial paradokumentalny, odc. 62
15:50 **Ukryta prawda**, serial paradokumentalny, odc. 1181
16:50 **Zagadki losu**, serial paradokumentalny, odc. 27
17:55 **Opowieści małżeńskie**, serial paradokumentalny, odc. 6/24
19:00 **Ukryta prawda**, serial paradokumentalny, odc. 1331
20:00 **Hotel Paradise All Stars**, reality show
21:00 **Nico - ponad prawem**, film sensacyjny
23:10 **Crimson Peak. Wzgórze krwi**, horror
01:40 **Pacific Rim: Rebelia**, film SF

21:00 Nico - ponad prawem

Były agent CIA, policjant Nico Toscani trafia na przemycane materiały wybuchowe. Otrzymuje polecenie pozostawienia tej sprawy.

TV TRWAM

08:00 **Informacje dnia**
08:15 **Polski punkt widzenia**
08:35 **Słowo życia**
08:40 **Tajemnica Krzywego Lasu**, film przyrodniczy
09:00 **Na zdrowie**
09:20 **Adventures from the Book of Virtues**, serial, odc. 32
09:45 **Święty na każdy dzień**
09:50 **Muzyczne chwile**
10:00 **Informacje dnia**
10:15 **Rozmowy niedokończone**
11:25 **Myśląc Ojczyzna**
11:35 **Przyroda i ludzie**
12:00 **Regina Coeli**
12:03 **Informacje dnia**
12:20 **Sanktuarium Betharram**, film dokumentalny
13:20 **Przegląd katolickiego tygodnika „Niedziela"**
13:30 **Msza święta z Jasnej Góry**
14:20 **Muzyczne chwile**
14:30 **Lubieszów**, reportaż
15:00 **Sybiraczka**, film dok.
15:50 **Ma się rozumieć**
16:00 **Informacje dnia**
16:10 **Z wędką nad wodę...**
16:35 **Zew natury**
17:05 **Akademia pro-life**
17:15 **Muzyczne chwile**
17:30 **Odpowiedzialni za Kościół**
17:55 **Poczet wielkich Polaków**
18:00 **Regina Coeli**
18:05 **Informacje dnia**
18:15 **Rozmowy niedokończone**
19:25 **Święty na każdy dzień**
19:30 **Przyjaciele i bohaterowie**,
20:00 **Informacje dnia**

12:20 Sanktuarium Betharram

Historia miejsca, które od wieków gromadzi czcicieli Maryi we Francji u podnóża Pirenejów, kilkanaście kilometrów od Lourdes.

eprasa.pl 3e09a91a60

26 maja 2023
piątek

TVP 1

07:00 **Transmisja mszy świętej**
07:30 **Agape blisko Ciebie**
08:00 **Wiadomości**
08:10 **Kwadrans polityczny**
08:25 **Informacje kulturalne**
08:30 **Pogoda**
08:40 **Ranczo**, serial, odc. 79
09:40 **Komisarz Alex**, odc. 217
10:40 **Ojciec Mateusz**, odc. 115
11:30 **Leśniczówka**, odc. 724
12:00 **Wiadomości**
12:10 **Agrobiznes**
12:30 **Agropogoda**
12:35 **Magazyn rolniczy**
12:50 **Zwierzęta**, serial dokumentalny, odc. 3/10
14:00 **Wspaniałe stulecie**, serial kostiumowy, odc. 267
15:00 **Wiadomości**
15:10 **Pogoda**
15:20 **Alarm!**
15:35 **Gra słów. Krzyżówka**
16:05 **Dziedzictwo**, serial, odc. 37
17:00 **Teleexpress**
17:15 **Pogoda**
17:20 **Jaka to melodia?** teleturniej
18:00 **Nie ma jak u mamy**, koncert z okazji Dnia Matki
19:00 **Jeden z dziesięciu**
19:30 **Wiadomości**
20:05 **Pogoda**
20:10 **Sport**
20:15 **Alarm!**
20:35 **Krucjata**, serial, odc. 11/13
21:30 **U Pana Boga za miedzą**, komedia
23:35 **Kres niewinności**, serial obyczajowy, odc. 3/4

21:30 U Pana Boga za miedzą

Spokój miasteczka burzy pojawienie się atrakcyjnej instruktorki Mariny Chmiel, która ma przeszkolić miejscowych policjantów w obsłudze komputera.

TVP 2

06:20 **Anna Dymna - spotkajmy się: Anna Kurek**, talk-show
06:55 **Rodzinka.pl**, serial komediowy, odc. 156
07:30 **Pytanie na śniadanie - pobudka**, magazyn
07:55 **Pytanie na śniadanie**, magazyn
10:35 **Panorama**
10:40 **Pytanie na śniadanie**, magazyn
11:10 **Smaki świata - po iberyjsku**
11:45 **Barwy szczęścia**, odc. 2824
12:30 **Koło fortuny**, teleturniej
13:15 **Akacjowa 38**, odc. 98/200
14:05 **Va banque**, teleturniej
14:35 **Na sygnale**, odc. 434
15:10 **Wydział kryminalny Kitzbühel,** serial, odc. 153
15:50 **Przepis dnia**, magazyn kulinarny
16:00 **Koło fortuny**, teleturniej
16:35 **Familiada**, teleturniej
17:15 **Serial**
18:00 **Panorama**
18:20 **Va banque**, teleturniej
18:45 **Akacjowa 38**, telenowela, odc. 99/200
19:30 **Barwy szczęścia**, serial obyczajowy, odc. 2824
20:00 **Przepis dnia**, magazyn
20:10 **Barwy szczęścia, odc. 2825**
20:50 **Postaw na milion**
21:50 **Tak to leciało!** teleturniej
22:55 **Teściowie**, komedia sensacyjna
00:45 **Miłość w Andaluzji**, komedia romantyczna

22:55 Teściowie

Lekarz Jerry Peyser to wzorowy mąż i ojciec, który nade wszystko ceni w życiu porządek i spokój. Zbliża się ślub jego córki Melissy.

TVN

05:50 **Uwaga!** magazyn reporterów
06:05 **Ukryta prawda**, serial paradokumentalny, odc. 1261
07:00 **Doradca smaku**, magazyn kulinarny
07:05 **Kuchenne rewolucje**, program rozrywkowy
08:00 **Dzień Dobry TVN**, magazyn
11:30 **Ukryta prawda**, serial paradokumentalny, odc. 1521
12:35 **Kuchenne rewolucje**, program rozrywkowy
13:40 **Szpital**, serial paradokumentalny, odc. 616
14:45 **Ukryta prawda**, serial paradokumentalny, odc. 1262
15:50 **Kuchenne rewolucje**, program rozrywkowy
16:55 **Tajemnice miłości**, serial paradokumentalny, odc. 10
17:55 **Ukryta prawda**, serial paradokumentalny, odc. 1522
19:00 **Fakty**
19:30 **Sport**
19:40 **Pogoda**
19:50 **Uwaga!** magazyn reporterów
20:00 **Legion samobójców**, film SF
22:35 **Obecność**, horror
00:55 **Superwizjer**, magazyn reporterów
02:05 **Na granicy światów**, serial SF, odc. 4/10
03:05 **Szpital**, serial paradokumentalny, odc. 983
04:05 **Uwaga!** magazyn reporterów
04:25 **Zamieszkać na plaży 3**, program rozrywkowy

20:00 Legion samobójców

Shrek i Fiona wiodą spokojne i szczęśliwe życie na swoim bagnisku. Tymczasem król Zasiedmiogórogrodu, Harold, poważnie zapada na zdrowiu.

POLSAT

06:00 **Nowy dzień**
08:40 **Malanowski & Partnerzy**, serial, odc. 652
09:10 **Malanowski & Partnerzy**, serial, odc. 653
09:40 **Sekrety rodziny**, serial paradokumentalny, odc. 128
10:40 **Dlaczego ja?** serial paradokumentalny, odc. 1140
11:40 **Gliniarze**, serial, odc. 492
12:50 **Wydarzenia**
13:20 **Interwencja**, magazyn reporterów
13:40 **Trudne sprawy**, serial paradokumentalny, odc. 1139
14:40 **Dlaczego ja?**, serial paradokumentalny, odc. 1179
15:50 **Wydarzenia**
16:10 **Pogoda**
16:15 **Interwencja**, magazyn reporterów
16:30 **Na ratunek 112**, serial paradokumentalny, odc. 514
17:00 **Gliniarze**, serial, odc. 643
18:00 **Pierwsza miłość**, serial obyczajowy, odc. 3628
18:50 **Wydarzenia**
19:25 **Gość „Wydarzeń"**
19:45 **Sport**
19:55 **Pogoda**
20:00 **Polsat SuperHit Festiwal 2023**, koncert
21:50 **Polsat SuperHit Festiwal 2023**, koncert
22:40 **Polsat SuperHit Festiwal 2023**, koncert
23:55 **Warcraft: Początek**, film fantasy

23:55 Warcraft: Początek

Orkom grozi zagłada, kiedy ich ojczyznę, Draenor, rozdziera tajemnicza siła. Niebawem potężne istoty atakują królestwo ludzi, Azaroth.

TVN 7

05:00 **Szkoła**, serial paradokumentalny, odc. 443
06:00 **Szkoła**, serial paradokumentalny, odc. 623
06:55 **Szpital**, serial paradokumentalny, odc. 638
07:55 **Ukryta prawda**, serial paradokumentalny, odc. 873
08:55 **Ukryta prawda**, serial paradokumentalny, odc. 925
10:00 **Ukryta prawda**, serial paradokumentalny, odc. 926
11:00 **Idealna niania 5**, reality show
11:45 **Zagadki losu**, serial paradokumentalny, odc. 27
12:45 **Szpital**, serial paradokumentalny, odc. 639
13:45 **Sąd rodzinny**, serial, odc. 154
14:45 **Tajemnice miłości**, serial paradokumentalny, odc. 63
15:50 **Ukryta prawda**, serial paradokumentalny, odc. 1182
16:50 **Zagadki losu**, serial paradokumentalny, odc. 28
17:55 **Magia kina**
18:25 **Matki, córki, przyjaciółki**, program rozrywkowy
19:00 **Ukryta prawda**, serial paradokumentalny, odc. 1332
20:00 **Hotel Paradise All Stars**, reality show
21:00 **Lepiej późno niż później**, komedia
23:40 **Ścigany**, dramat sensacyjny
02:20 **Hotel Paradise All Stars**, reality show

21:00 Lepiej późno niż później

Harry jest właścicielem wytwórni płytowej. Nie narzeka na brak pieniędzy i powodzenia u kobiet. Interesują go wyłącznie te o połowę młodsze od niego.

TV TRWAM

08:40 **Słowo życia**
08:45 **Przyjaciele i bohaterowie**
09:10 **Z wędką nad wodę w Polskę i świat**
09:35 **Święty na każdy dzień**
09:45 **Jestem mamą**, magazyn
10:00 **Informacje dnia**
10:15 **Rozmowy niedokończone**
11:25 **Głos Polski**, cykl felietonów
11:35 **Pradawne**
12:00 **Regina Coeli**
12:03 **Informacje dnia**
12:20 **Puszcza Białowieska - leśny cmentarz**, reportaż
12:45 **Historia Lednicy**, film dok.
13:30 **Msza święta z Jasnej Góry**
14:20 **Muzyczne chwile**
14:30 **Zrozumieć Antycywilizacje**
14:55 **Słowo życia**
15:00 **Modlitwa**
15:20 **Mocni w wierze**
15:50 **Ma się rozumieć**
16:00 **Informacje dnia**
16:10 **Siódmy sakrament**
16:40 **Prosto o gospodarce**
17:00 **Ona nigdy nie była sama - Czcigodna Sługa Boża Matka Teresa Kierocińska**, film dokumentalny
17:30 **Geopolityka**
17:55 **Poczet wielkich Polaków**
18:00 **Regina Coeli**
18:05 **Informacje dnia**
18:15 **Westerplatte młodych**
19:00 **Warto zauważyć..**
19:30 **Brat Franciszek**, odc. 2
20:00 **Informacje dnia**
20:20 **Różaniec**

17:00 Czcigodna Sługa Boża Matka Teresa Kierocińska

To opowieść dokumentalna o Czcigodnej Słudze Bożej Matce Teresie Kierocińskiej, pierwszej przełożonej Zgromadzenia Sióstr Karmelitanek Dzieciątka Jezus.

27 maja 2023
sobota

TVP 1

07:00 **Transmisja mszy świętej**
07:40 **Rok w ogrodzie**, magazyn
08:05 **Rok w ogrodzie extra**
08:20 **Wojsko-polskie.pl**
08:45 **Pełnosprawni**
09:15 **Sprawa dla reportera**
10:15 **Bolero, hit wszech czasów**, film dokumentalny
11:15 **Fascynujący Madagaskar. Lasy Północy**, film dok.
11:35 **Wiesz czy nie wiesz?**
12:35 **Zaproszenie dla rewolwerowca**, western
14:10 **Z pamięci**, cykl felietonów
14:25 **Okrasa łamie przepisy**
14:55 **Korona królów. Jagiellonowie**, odc. 60
15:20 **Korona królów. Jagiellonowie**, odc. 61
15:45 **Korona królów. Jagiellonowie**, odc. 62
16:20 **Korona królów. Jagiellonowie - taka historia**, serial dok., odc. 17
17:00 **Teleexpress**
17:20 **Pogoda**
17:35 **Ojciec Mateusz**, odc. 380
18:25 **Kulisy serialu „Ojciec Mateusz"**, cykl felietonów
18:40 **Jaka to melodia?** teleturniej
19:30 **Wiadomości**
20:05 **Pogoda**
20:10 **Sport**
20:15 **Alarm!**
20:35 **Komisarz Alex**, odc. 239
21:30 **Dzień patriotów**, thriller
23:45 **Kolarstwo: ORLEN Wyścig Narodów**

21:30 Dzień patriotów

W mieście odbywa się maraton. Wśród uczestników i kibiców są osoby z całego świata. Sportowe święto zamienia się w koszmar po eksplozji dwóch bomb.

TVP 2

05:15 **Barwy szczęścia**, serial obyczajowy, odc. 2821
05:50 **Barwy szczęścia**, serial obyczajowy, odc. 2822
06:25 **Barwy szczęścia**, serial obyczajowy, odc. 2823
07:00 **M jak miłość**, serial obyczajowy, odc. 1733
07:55 **Pytanie na śniadanie**, magazyn
11:30 **Rodzinny ekspres**, magazyn **religijny**
12:05 **Tak to leciało!** teleturniej muzyczny
13:00 **60 lat minęło. Największe hity opolskich festiwali**, widowisko
14:00 **Familiada**, teleturniej
14:35 **Koło fortuny**, teleturniej
15:10 **Szansa na sukces. Opole 2023**, widowisko
16:25 **Szansa na sukces. Opole 2023 2**, widowisko
17:15 **Tacy byliśmy**, cykl reportaży
17:45 **Słowo na niedzielę**
18:00 **Panorama**
18:20 **Va banque**, teleturniej
18:45 **O mnie się nie martw**, serial komediowy, odc. 12
19:35 **Reportaż**, reportaż
20:00 **Festiwal Muzyki Tanecznej - Kielce 2019**, widowisko
21:00 **Festiwal Muzyki Tanecznej - Kielce 2019**, widowisko
22:10 **Siła marzeń**, dramat obyczajowy
00:00 **The World Is Yours**, komedia kryminalna

22:10 Siła marzeń

Rose-Lynn wychodzi z więzienia. Czeka ją zderzenie z rzeczywistością. Kobieta nie rezygnuje z aspiracji zostania gwiazdą country.

TVN

05:35 **Uwaga!** magazyn reporterów
05:50 **Ukryta prawda**, serial paradokumentalny, odc. 979
06:40 **Kuchenne rewolucje**, program rozrywkowy
07:30 **Polowanie na ogród 9**, program rozrywkowy
08:00 **Dzień Dobry TVN**, magazyn
11:30 **Na Wspólnej**, serial obyczajowy, odc. 3627
12:00 **Na Wspólnej**, serial obyczajowy, odc. 3628
12:30 **Na Wspólnej**, serial obyczajowy, odc. 3629
13:00 **Na Wspólnej**, serial obyczajowy, odc. 3630
13:35 **Polowanie na ogród 9**, program rozrywkowy
14:15 **Lego Masters 3**, program rozrywkowy
15:55 **Lemur zwany Rollo**, komedia
17:55 **Kuchenne rewolucje**, program rozrywkowy
19:00 **Fakty**
19:25 **Sport**
19:35 **Pogoda**
19:45 **Uwaga!** magazyn reporterów
20:00 **Azja Express**, reality show
21:35 **Mamma Mia! Here We Go Again**, komedia muzyczna
23:55 **Geostorm**, film SF
02:15 **Największe polskie katastrofy**, serial dokumentalny, odc. 5/6
03:15 **Szpital**, serial paradokumentalny, odc. 984
04:15 **Uwaga!** magazyn reporterów

21:35 Mamma Mia! Here We Go Again

Kontynuacja hitu kinowego z 2008 roku z fabułą opartą na piosenkach szwedzkiego zespołu ABBA. Do gwiazdorskiej obsady dołączyła Cher.

POLSAT

06:00 **Nowy dzień**
08:05 **Kapitan Majtas: Pierwszy wielki film**, film animowany
10:10 **Ewa gotuje**, magazyn kulinarny
10:40 **Nasz nowy dom**, reality show
11:40 **Kryptonim szef Polska**, serial dokumentalny, odc. 4
12:40 **Bogaty dom - biedny dom**, reality show
13:40 **Polacy za granicą**, serial dokumentalny, odc. 60
14:40 **Rolnicy. Podlasie**, serial dokumentalny, odc. 5
15:45 **Więzienie kobiet**, serial dokumentalny, odc. 21
16:15 **Więzienie kobiet**, serial dokumentalny, odc. 22
16:45 **Więzienie kobiet**, serial dokumentalny, odc. 23
17:15 **Więzienie kobiet**, serial dokumentalny, odc. 24
17:45 **Chłopaki do wzięcia**, serial dokumentalny, odc. 205
18:15 **Chłopaki do wzięcia**, serial dokumentalny, odc. 206
18:50 **Wydarzenia**
19:15 **Prezydenci i premierzy**, program publicystyczny
19:45 **Sport**
19:55 **Pogoda**
20:00 **Polsat SuperHit Festiwal 2023**, koncert
23:30 **Szybcy i wściekli: Hobbs i Shaw**, film sensacyjny
02:30 **Underworld: Bunt Lykanów**, horror

23:30 Szybcy i wściekli: Hobbs i Shaw

Dorota czuje, że w jej związku z Andrzejem wygasła namiętność. Proponuje mężowi swinging. Para poznaje celebrytę Fabiana i jego partnerkę Iwonę.

TVN 7

06:05 **Wiza na miłość**, reality show
07:00 **Tom i Jerry Show**, serial animowany, odc. 20/26
Perypetie kota i myszy, którzy wiecznie gonią za sobą w pościgach i robią sobie nawzajem różne psikusy.
07:30 **LEGO® NINJAGO: FILM**, film animowany
09:35 **Matki, córki, przyjaciółki**, program rozrywkowy
10:10 **Ukryta prawda**, serial paradokumentalny, odc. 869
11:10 **Ukryta prawda**, serial paradokumentalny, odc. 917
12:10 **Ukryta prawda**, serial paradokumentalny, odc. 918
13:15 **Ukryta prawda**, serial paradokumentalny, odc. 870
14:15 **Ukryta prawda**, serial paradokumentalny, odc. 919
15:20 **Mój przyjaciel Delfin 3D**, film familijny
17:40 **Pacific Rim: Rebelia**, film SF
20:00 **Wodny świat**, film przygodowy
22:55 **Mroczny Rycerz**, film sensacyjny
Geniusz zła wciąga bohaterskiego człowieka nietoperza w makabryczną rozgrywkę.
02:00 **Godzina zemsty**, film sensacyjny
04:05 **Hotel Paradise All Stars**, reality show

20:00 Wodny świat

Zespół składający się z naukowców, żołnierzy i odkrywców wyrusza, by eksplorować pełną tajemnic wyspę na Pacyfiku.

TV TRWAM

08:00 **Informacje dnia**
08:15 **Westerplatte młodych**
09:00 **Telewizyjny Uniwersytet Biblijny**
10:00 **Informacje dnia**
10:15 **Retrospekcja**
10:20 **Marianie w Kazachstanie**, film dokumentalny
10:40 **Polski punkt widzenia**
11:00 **Ocalić od zapomnienia**
11:10 **Siódmy sakrament**
11:35 **Słowo życia**
11:45 **Spotkanie Podwórkowych Kółek Różańcowych Dzieci**
13:30 **Msza święta z Jasnej Góry**
14:20 **Muzyczne chwile**
14:30 **Przegląd katolickiego tygodnika „Niedziela"**
14:35 **Kromka chleba**, film dok.
15:00 **Z Parlamentu Europejskiego**
15:30 **Wierzę w Boga**
15:45 **Muzyczne chwile**, program kulturalny
16:00 **Koncert i świadectwo: Wyrwani z niewoli**, koncert
17:00 **Koncert i świadectwo: Exodus 15 koncert**
18:00 **Nabożeństwo majowe**
18:30 **Transmisja Mszy Świętej z Jasnej Góry**
20:00 **Droga Światowych Dni Młodzieży**
21:00 **Apel Jasnogórski**
21:30 **Informacje dnia**
21:50 **Polski punkt widzenia**
22:15 **Jestem gotowy na wszystko...,** film dok.

14:35 Kromka chleba

Fragmenty więziennych zapisków kardynała Stefana Wyszyńskiego. Jego przemyślenia, wsparte pięknymi zdjęciami filmowymi i nastrojową muzyką.

eprasa.pl 3e09a91a60

28 maja 2023
niedziela

TVP 1

07:00 **Transmisja mszy świętej**
08:00 **Tydzień**, magazyn rolniczy
08:30 **Okrasa łamie przepisy**
09:05 **Artur i zemsta Maltazara**, film familijny
10:50 **Janosik**, serial, odc. 1/13
11:55 **Między ziemią a niebem**
12:00 **Regina Coeli**
12:15 **Między ziemią a niebem**
12:50 **Wspólny dom**, serial dokumentalny,
13:00 **Wspólny dom**, serial dokumentalny,
13:30 **Wodopój. Afrykańska oaza zwierząt**, serial przyrodniczy, odc. 2/3
14:25 **Z pamięci**, cykl felietonów
14:35 **Komisarz Alex**, serial kryminalny, odc. 239
15:35 **Kopernik - muzyczna opowieść o wielkim uczonym**, widowisko
17:00 **Teleexpress**
17:25 **Pogoda**
17:40 **Wiesz czy nie wiesz?** teleturniej
18:40 **Jaka to melodia?** teleturniej
19:30 **Wiadomości**
20:05 **Pogoda**
20:10 **Sport**
20:20 **Kres niewinności**, serial obyczajowy, odc. 4-ost.
21:20 **W.E. Królewski romans**, melodramat
23:20 **Kolarstwo: ORLEN Wyścig Narodów - podsumowanie 5. etapu: Sanok - Arłamów**, kolarstwo

21:20 W.E. Królewski romans

Nowy Jork, rok 1998. Wally Winthrop szuka informacji na temat losów brytyjskiego króla oraz jego kochanki, amerykańskiej rozwódki.

TVP 2

05:50 **Barwy szczęścia**, serial obyczajowy, odc. 2824
06:25 **Barwy szczęścia**, serial obyczajowy, odc. 2825
07:00 **M jak miłość**, serial obyczajowy, odc. 1734
07:55 **Pytanie na śniadanie**
11:50 **Festiwal Muzyki Tanecznej - Kielce 2019**, widowisko
12:50 **Festiwal Muzyki Tanecznej - Kielce 2019**, widowisko
14:00 **Familiada**, teleturniej
14:35 **Koło fortuny**, teleturniej
15:15 **Szansa na sukces. Opole 2023**, widowisko
16:15 **Tak to leciało!** teleturniej muzyczny
17:15 **Na sygnale**, serial, odc. 461
18:00 **Panorama**
18:20 **Va banque**, teleturniej
18:55 **Na sygnale**, serial, odc. 462
19:20 **Na sygnale**, serial, odc. 463
20:00 **Postaw na milion**, teleturniej
21:05 **Mroczne wody**, dramat biograficzny
23:25 **Wszystko dla mojej matki**, dramat obyczajowy
01:20 **Wspomnienie lata**, film obyczajowy
03:00 **Siła marzeń**, dramat obyczajowy
Rose-Lynn wychodzi z więzienia. Czeka ją zderzenie z rzeczywistością. Kobieta nie rezygnuje z aspiracji zostania gwiazdą country.

21:05 Mroczne wody

Dziennikarz Michael Finkel skompromitował się artykułem, którego bohater - handlarz niewolników w Mali - nie istnieje.

TVN

05:50 **Uwaga!** magazyn reporterów
06:05 **Wyluzuj, Scooby-Doo!** serial animowany, odc. 15/26
06:30 **Wyluzuj, Scooby-Doo!** serial animowany, odc. 16/26
Młodzi pasjonaci zjawisk paranormalnych i pracy detektywistycznej poszukują przygód, badając kulisy tajemniczych wydarzeń.
07:00 **Kuchenne rewolucje**, program rozrywkowy
08:00 **Dzień Dobry TVN**, magazyn
11:30 **Co za tydzień**
12:15 **Azja Express**, reality show
14:00 **MasterChef - wielkie grillowanie**, program rozrywkowy
15:10 **Legion samobójców**, film SF
17:50 **Milionerzy - wydanie specjalne**, teleturniej
19:00 **Fakty**
19:25 **Sport**
19:30 **Kroniki Roland Garros**
19:35 **Pogoda**
19:45 **Uwaga!** magazyn reporterów
20:00 **Mroczny Rycerz powstaje**, film sensacyjny
23:40 **Sherlock Holmes: Gra cieni**, film kryminalny
02:25 **Kuchenne rewolucje**, program rozrywkowy
03:20 **Uprowadzona**, serial sensacyjny, odc. 14/16
04:15 **Uwaga!** magazyn reporterów
04:35 **Zamieszkać na plaży 3**, program rozrywkowy

20:00 Mroczny Rycerz powstaje

Batman, bezkompromisowy porucznik Jim Gordon i prokurator okręgowy Harvey Dent zawiązują sojusz, by walczyć z przestępczością zorganizowaną.

POLSAT

04:40 **Disco Gramy**
05:25 **Telezakupy TV Okazje**, magazyn **reklamowy**
06:00 **Nowy dzień**
08:35 **Rio**, film animowany
Blu, udomowiona papuga, nie potrafi latać. Uważa też, że jest ostatnim przedstawicielem swojego gatunku. Okazuje się jednak, że w Rio de Janeiro żyje samiczka Jewel.
10:40 **Jumanji**, film przygodowy
12:55 **Asterix i Obelix: W służbie Jej Królewskiej Mości**, komedia przygodowa
15:25 **Jak rozpętałem drugą wojnę światową**, komedia
17:10 **Jak rozpętałem drugą wojnę światową**, komedia
18:50 **Wydarzenia**
19:20 **Sport**
19:25 **Pogoda**
19:30 **Państwo w państwie**, program publicystyczny
20:00 **Polsat SuperHit Festiwal 2023**, koncert
23:30 **Sztanga i cash**, komedia **kryminalna**
02:10 **Legion**, thriller
Bóg postanawia położyć kres grzesznemu rodzajowi ludzkiemu. Dzieła zniszczenia mają dokonać anioły. Tymczasem na pustyni Mojave klienci przydrożnego baru tracą łączność ze światem.

23:30 Sztanga i cash

Daniel Lugo postanawia porwać dla pieniędzy przedsiębiorcę Victora Kershawa. Jego wspólnikami zostają Paul Doyle oraz Adrian Doorbal.

TVN 7

06:05 **Wiza na miłość**, reality show
07:00 **Tom i Jerry Show**, serial animowany, odc. 21/26
07:35 **Hop**, film familijny
Na Wyspie Wielkanocnej znajduje się fabryka słodyczy. Przez cały rok przygotowuje się tu koszyczki z przysmakami, które dzieci na całym świecie dostaną w wielkanocny poranek.
09:35 **Ten moment**, serial paradokumentalny, odc. 39
10:10 **Ukryta prawda**, serial paradokumentalny, odc. 921
11:10 **Ukryta prawda**, serial paradokumentalny, odc. 922
12:10 **Ukryta prawda**, serial paradokumentalny, odc. 872
13:10 **Ukryta prawda**, serial paradokumentalny, odc. 923
14:10 **Ukryta prawda**, serial paradokumentalny, odc. 873
15:10 **Mój przyjaciel delfin 2: Ocalić Mandy**, film familijny
17:30 **Lepiej późno niż później**, komedia
20:00 **Troja**, dramat historyczny
23:25 **Szefowie wrogowie 2**, komedia
01:55 **Dusza towarzystwa**, komedia
Rozwódka Deanna - w tej roli Melissa McCarthy - rozpoczyna studia na tej samej uczelni co jej córka.
04:10 **Druga strona medalu 2**, talk-show

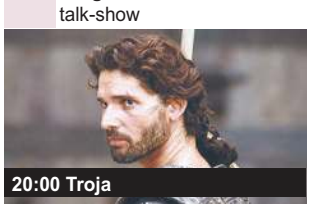
20:00 Troja

Książę Troi, Parys, zakochuje się w pięknej Helenie, młodej żonie króla Sparty, Menelaosa. Pod osłoną nocy porywa kobietę, czym rozpętuje wojnę.

TV TRWAM

08:00 **Słowo życia**
08:05 **Polski punkt widzenia**
08:25 **Święty na każdy dzień**
08:30 **Z Parlamentu Europejskiego**
09:00 **Spotkania z lasem**
09:10 **Spotkanie z Magdą Buczek dla dzieci**
09:15 **Manna z Nieba**
09:30 **Msza święta z Jasnej Góry**
10:35 **Przegląd katolickiego tygodnika „Niedziela”**
10:40 **Bogu i ludziom - ks. Stanisław Sudoł**, film dok.
11:30 **Tajemnice Watykanu**, serial dokumentalny, odc. 13
12:00 **Regina Coeli z Ojcem Świętym Franciszkiem**
12:15 **Papież Polak do rodaków**
13:15 **Against the Tide**, film dok.
15:00 **Wieś - to też Polska**
16:00 **Informacje dnia**
16:10 **Koncert życzeń**
16:50 **Polscy werbiści w Brazylii Centralnej**, serial dokumentalny,
17:00 **Zostań Żołnierzem RP**,
17:15 **Muzyczne chwile**
17:30 **Sól ziemi**
17:55 **Poczet wielkich Polaków**
18:00 **Regina Coeli**
18:05 **Informacje dnia**
18:15 **Rozmowy niedokończone**
19:25 **Święty na każdy dzień**
19:30 **Moja katolicka rodzina**, serial animowany, odc. 11
20:00 **Informacje dnia**
20:20 **Różaniec**
20:50 **Myśląc Ojczyzna**

16:50 Polscy werbiści w Brazylii Centralnej

O. Sławomir Rzepka po święceniach kapłańskich w 1994 roku większość swojego misyjnego życia spędził w Brazylii.

29 maja 2023
poniedziałek

TVP 1

08:00 **Wiadomości**
08:10 **Kwadrans polityczny**
08:25 **Informacje kulturalne**
08:30 **Pogoda**
08:40 **Ranczo**, serial, odc. 80
09:40 **Komisarz Alex**, odc. 218
10:40 **Ojciec Mateusz**, odc. 116
11:30 **Leśniczówka**, odc. 724
12:00 **Wiadomości**
12:10 **Agrobiznes**
12:30 **Agropogoda**
12:40 **Magazyn rolniczy**
12:55 **Wodopój. Afrykańska oaza zwierząt**, serial, odc. 2/3
14:00 **Wspaniałe stulecie**, odc. 268
15:00 **Wiadomości**
15:10 **Pogoda**
15:20 **Alarm!**
15:35 **Gra słów. Krzyżówka**
16:05 **Dziedzictwo**, serial, odc. 38
17:00 **Teleexpress**
17:15 **Pogoda**
17:20 **Jaka to melodia?** teleturniej
17:55 **Klan**, telenowela, odc. 4170
18:25 **Leśniczówka**, odc. 725
19:00 **Jeden z dziesięciu**
19:30 **Wiadomości**
20:05 **Pogoda**
20:10 **Sport**
20:15 **Alarm!** magazyn
20:30 **Korona królów. Jagiellonowie**, odc. 63
21:05 **W małym dworku**, sztuka Stanisława Ignacego Witkiewicza
22:30 **Rosyjski akcent w Izraelu**, film dokumentalny
23:35 **Balans bieli**

21:05 W małym dworku

W wiejskim majątku mieszkają owdowiały dziedzic Diapanazy Nibek z dwiema córkami, a także kuzynką. Przebywa tu również oficjalista Kozdroń.

TVP 2

07:30 **Pytanie na śniadanie - pobudka**, magazyn
07:55 **Pytanie na śniadanie**
10:35 **Panorama**
10:45 **Pytanie na śniadanie**
11:15 **Okrasa łamie przepisy**
11:50 **Barwy szczęścia**, serial obyczajowy, odc. 2825
12:30 **Koło fortuny**, teleturniej
13:15 **Akacjowa 38**, telenowela, odc. 99/200
14:05 **Va banque**, teleturniej
14:35 **Na sygnale**, serial, odc. 435
15:10 **Wydział kryminalny Kitzbühel**, serial, odc. 154
15:50 **Przepis dnia**, magazyn
16:00 **Koło fortuny**, teleturniej
16:35 **Familiada**, teleturniej
17:15 **Serial**, serial obyczajowy,
18:00 **Panorama**
18:20 **Va banque**, teleturniej
18:45 **Akacjowa 38**, telenowela, odc. 100/200
19:30 **Barwy szczęścia**, serial obyczajowy, odc. 2825
20:00 **Przepis dnia**, magazyn
20:10 **Barwy szczęścia**, serial obyczajowy, odc. 2826
20:45 **Kulisy serialu „M jak miłość”**, cykl felietonów
20:55 **M jak miłość**, serial obyczajowy, odc. 1735
21:55 **Na sygnale**, serial, odc. 464
22:35 **La Bandida**, serial, odc. 42
23:35 **Midsommar. W biały dzień**, horror
02:10 **O mnie się nie martw**, serial komediowy, odc. 13-ost.

23:35 Midsommar. W biały dzień

Dani nie może otrząsnąć się po samobójstwie siostry. Zgadza się na wyjazd do Szwecji razem ze swoim chłopakiem i jego znajomymi.

TVN

06:05 **Ukryta prawda**, serial paradokumentalny, odc. 1262
07:00 **Kuchenne rewolucje**, program rozrywkowy
08:00 **Dzień Dobry TVN**, magazyn
11:30 **Ukryta prawda**, serial paradokumentalny, odc. 1522
12:35 **Kuchenne rewolucje**, program rozrywkowy
13:40 **Szpital**, serial paradokumentalny, odc. 617
14:45 **Ukryta prawda**, serial paradokumentalny, odc. 1263
15:50 **Kuchenne rewolucje**, program rozrywkowy
16:55 **Tajemnice miłości**, serial paradokumentalny, odc. 11
17:55 **Ukryta prawda**, serial paradokumentalny, odc. 1523
19:00 **Fakty**
19:35 **Sport**
19:40 **Kroniki Roland Garros**
19:45 **Pogoda**
19:55 **Uwaga!** magazyn reporterów
20:10 **Doradca smaku**, magazyn kulinarny
20:15 **Na Wspólnej**, serial obyczajowy, odc. 3631
20:55 **Milionerzy**, teleturniej
21:35 **Skazana**, serial kryminalny, odc. 7/8
22:45 **Miasto złodziei**, dramat kryminalny
01:15 **Co za tydzień**
02:00 **Na granicy światów**, serial SF, odc. 5/10
03:00 **Szpital**, serial paradokumentalny, odc. 985

22:45 Miasto złodziei

Podczas napadu na bank zamaskowani bandyci biorą zakładników, wśród których jest Claire. Kobieta długo nie może się otrząsnąć z przeżytej traumy.

POLSAT

05:25 **Telezakupy TV Okazje**,
06:00 **Nowy dzień**
08:40 **Malanowski & Partnerzy**, serial, odc. 654
09:10 **Malanowski & Partnerzy**, serial, odc. 655
09:40 **Sekrety rodziny**, serial paradokumentalny, odc. 129
10:40 **Dlaczego ja?** serial paradokumentalny, odc. 1141
11:40 **Gliniarze**, serial, odc. 493
12:50 **Wydarzenia**
13:20 **Interwencja**, magazyn reporterów
13:40 **Trudne sprawy**, serial paradokumentalny, odc. 1140
14:40 **Dlaczego ja?** serial paradokumentalny, odc. 1180
15:50 **Wydarzenia**
16:10 **Pogoda**
16:15 **Interwencja**, magazyn reporterów
16:30 **Na ratunek 112**, serial paradokumentalny, odc. 515
17:00 **Gliniarze**, serial paradokumentalny, odc. 644
18:00 **Pierwsza miłość**, serial obyczajowy, odc. 3629
18:50 **Wydarzenia**
19:25 **Gość „Wydarzeń”**
19:45 **Sport**
19:55 **Pogoda**
20:05 **Najmro**, komedia
22:10 **Warcraft: Początek**, film fantasy
01:00 **Wydział zabójstw, Hollywood**, komedia sensacyjna

20:05 Najmro

Zdzisław „Najmro” Najmrodzki jest znany w całej Polsce. Sławę przyniosły mu pomysłowość w obrabianiu Peweksów i brawurowe ucieczki z więzienia.

TVN 7

06:00 **Szkoła**, serial paradokumentalny, odc. 624
06:55 **Papiery na szczęście**, serial obyczajowy, odc. 242
07:25 **Papiery na szczęście**, serial obyczajowy, odc. 243
07:55 **Ukryta prawda**, serial paradokumentalny, odc. 874
08:55 **Ukryta prawda**, serial paradokumentalny, odc. 927
10:00 **Ukryta prawda**, serial paradokumentalny, odc. 928
11:00 **Idealna niania 6**, reality show
11:45 **Zagadki losu**, serial paradokumentalny, odc. 28
12:45 **Szpital**, serial paradokumentalny, odc. 640
13:45 **Sąd rodzinny**, serial, odc. 155
14:45 **Tajemnice miłości**, serial paradokumentalny, odc. 64
15:50 **Ukryta prawda**, serial paradokumentalny, odc. 1183
16:50 **Zagadki losu**, serial paradokumentalny, odc. 29
17:55 **Ten moment**, serial paradokumentalny, odc. 40
18:30 **Papiery na szczęście**, serial obyczajowy, odc. 244
19:00 **Ukryta prawda**, serial paradokumentalny, odc. 1333
20:00 **Dusza towarzystwa**, komedia
22:25 **Lepiej późno niż później**, komedia
00:55 **Godzina zemsty**, film sensacyjny

20:00 Dusza towarzystwa

Deanna jest zamężną kobietą, gospodynią domową. Pewnego dnia jej mąż, dla którego kariery poświęciła przed laty własną, prosi ją o rozwód.

TV TRWAM

08:00 **Informacje dnia**
08:15 **Wieś - to też Polska**
09:15 **Słowo życia**
09:20 **Muzyczne chwile**
09:30 **Moja katolicka rodzina**, serial animowany, odc. 11
09:55 **Święty na każdy dzień**
10:00 **Informacje dnia**
10:15 **Rozmowy niedokończone**
11:20 **Stan bezpieczeństwa państwa**
11:30 **Powołanie w powołaniu**, reportaż
12:00 **Anioł Pański**
12:03 **Informacje dnia**
12:20 **Mladifest 2017. 28. Festiwal Młodych w Medjugorje**
12:45 **Rezurekcja**, film dok.
13:30 **Msza święta z Jasnej Góry**
14:20 **Muzyczne chwile**
14:30 **Rodzina Połanieckich**, serial obyczajowy, odc. 5
15:50 **Ma się rozumieć**
16:00 **Informacje dnia**
16:10 **Sanktuaria polskie**
16:30 **Porady medyczne bonifratrów**
16:55 **Spotkania z lasem**
17:05 **Świadkowie**, cykl reportaży
17:30 **Spotkanie Rodziny Radia Maryja w Sanktuarium Pana Jezusa Ukrzyżowanego**
20:00 **Informacje dnia**
20:20 **Różaniec**
20:50 **Myśląc Ojczyzna**, cykl felietonów
21:00 **Apel Jasnogórski**

12:45 Rezurekcja

Epizod z historii wsi Słoboda Raszków w Naddniestrzu. W latach 70. XX wieku mieszkańcy wybudowali kościół katolicki wbrew decyzji władz.

eprasa.pl 3e09a91a60