WIEŚci z MAZOWSZA
→str. 4-5

tygodnik społeczno - kulturalny. ukazuje się od 1999 roku

PUŁTUSKA gazeta powiatowa

ISSN 1508 - 4078

23 maja 2023 Nr 21 (1239) cena 3,40 zł (w tym 5% VAT)

Gzy, Obryte, Pokrzywnica, Pułtusk, Winnica, Świercze, Zatory

21-letni podpalacz i nożownik z Pułtuska usłyszał wyrok

- Jakub K. był oskarżony o podpalenie, atak nożem, groźby karalne i kradzież

fot. KPP Pułtusk

→str. 2

reklama...

→str. 14

Problem z ciepłą wodą w blokach

→str. 2

Kuchnia myśliwska po raz drugi

→str. 3

Koszary JW 2244 – najsmutniejszy kawałek Pułtuska

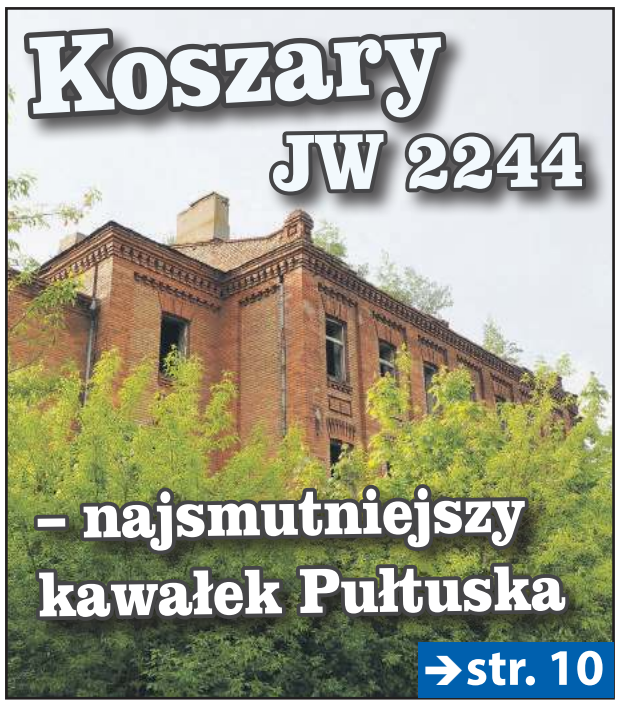

→str. 10

Pułtusk stał się stolicą boksu

→str. 11

Golądkowo - od blisko 100 lat kształcimy zawodowców

→str. 6

Tydzień Bezpieczeństwa w Świerczach

→str. 11

Sukcesy siłaczy z MKS Narew

→str. 15

reklama...

eprasa.pl 3e91c6255b

21-letni podpalacz i nożownik z Pułtuska usłyszał wyrok

- Jakub K. był oskarżony o podpalenie, atak nożem, groźby karalne i kradzież

Mieszkańcy Pułtuska zapewne pamiętają pożar, jaki wybuchł w grudniu 2021 roku w budynku przy ul. Traugutta, w wyniku którego spalił się dach. Sprawcy podstawiono zarzuty nieumyślnego podpalenia. Nie jest to jednak jedyne przestępstwo, jakiego dopuścił się Jakub K. 21-latka oskarżono również o usiłowanie zabójstwa, groźby karalne i kradzież. W kwietniu w ostrołęckim sądzie zapadł wyrok w jego sprawie.

Wielki pożar na Traugutta

Do pożaru doszło w nocy 29 grudnia 2021 roku w budynku wielorodzinnym przy ul. Traugutta 26. Ewakuowano wówczas 72 osoby. Pożar na powierzchni ok. 250 m² gasiło 82 strażaków przez ponad 6 godzin. Nikomu nic się na szczęście nie stało, ale straty materialne były bardzo duże. Jeszcze tego samego dnia pułtuska Policja zatrzymała 19-letniego mężczyznę, któremu postawiono zarzut sprowadzenia niebezpieczeństwa w postaci pożaru, zagrażającego życiu lub zdrowiu wielu osób. Zatrzymany był pijany - badanie wykazało 1,5 promila alkoholu w jego organizmie. Kiedy wytrzeźwiał został doprowadzony do pułtuskiej Prokuratury – jak informowała rzeczniczka prasowa KPP w Pułtusku sierż. Renata Soból.

Atak nożem i inne przestępstwa

W oczekiwaniu na decyzję wymiaru sprawiedliwości Jakub K. dopuścił się kolejnego przestępstwa. 29 marca 2022 r. ok. godz. 15:00, w rejonie sklepu spożywczego przy ul. Traugutta w Pułtusku 20-letni wówczas Jakub K. zadał cios nożem mężczyźnie i zbiegł. Pomocy poszkodowanemu udzielili przypadkowi świadkowie, którzy wezwali pogotowie i Policję. Mężczyzna, w stanie zagrażającym jego życiu, został przetransportowany karetką do szpitala, o czym informowała podkom. Milena Kopczyńska z KPP w Pułtusku. W kwadrans od zdarzenia funkcjonariusze prewencji zatrzymali sprawcę.

Następnie, w sierpniu 2022 r. w Pułtusku Jakub K. ukradł z drogerii Rossmann dwie butelki perfum o wartości prawie 600 złotych, a kilkanaście dni później groził kobiecie pozbawieniem życia.

Zarzuty prokuratorskie

Jak poinformował nas Rzecznik Prasowy Sądu Okręgowego w Ostrołęce Marcin Korajczyk, Jakubowi K. postawiono następujące zarzuty:

„I. W nocy z 28/29 grudnia 2021 roku w Pułtusku przy ul. R. (Romualda Traugutta. Przyp. Red.) na strychu kamienicy nr 26 pozostawił bez nadzoru zapaloną świeczkę na palnym elemencie wyposażenia wnętrza, w wyniku czego doszło do niekontrolowanego rozprzestrzenia się ognia, czym nieumyślnie sprowadził zdarzenie, zagrażające życiu i zdrowiu wielu osób – użytkowników lokali mieszkalnych oraz mieniu w wielkich rozmiarach, mające postać pożaru, działając na szkodę T. w Pułtusk Sp. z o.o. powodując straty materialne w wysokości nie mniejszej niż 230.626,32 zł oraz powodując straty materialne na szkodę 24 osób wskazanych w akcie oskarżenia w łącznej wysokości 132.900 zł i narażając wyżej wymienione osoby oraz 6 kolejnych osób na bezpośrednie niebezpieczeństwo utraty życia lub zdrowia to jest o czyn z art. 163 § 1 pkt 1 i § 2 k.k.,

II. W dniu 29 marca 2022 r. w Pułtusku w województwie mazowieckim, działając w zamiarze bezpośrednim pozbawienia życia Aleksa J., zadał wymienionemu cios nożem w plecy, co skutkowało u niego powstaniem rany kłutej pleców, okolicy łopatki lewej, penetrującej do lewej jamy opłucnej z uszkodzeniem płuca, odmy opłucnowej, śródpiersiowej odmy podskórnej, krwiaka opłucnej lewej ze wstrząsem krwotocznym, złamanie VI żebra lewego z przemieszczeniem drobnego fragmentu kostnego do jamy opłucnej, czym spowodował u niego ciężki uszczerbek na zdrowiu w postaci choroby realnie zagrażającej życiu, to jest o czyn z art. 13 § 1 k.k. w zw. z art. 148 § 1 k.k. w zb. z art. 156 § 1 pkt 2 k.k. w zw. z art. 11 § 2 k.k.,

III. W dniu 17 sierpnia 2022 r. w Pułtusku przy ul. J., w drogerii R. zabrał w celu przywłaszczenia jedną sztukę wody toaletowej „Hugo Boss Reserved" 125 ml o wartości 279,99 zł oraz jedną sztukę wody „Hugo Boss Now" 125 ml o wartości 279,99 zł, wszystko o łącznej wartości 569,98 zł, na szkodę firmy R., to jest o czyn z art. 278 § 1 k.k.,

IV. W nocy 22/23 sierpnia 2022 r. w Pułtusku przy ul. T., rzucając betonowymi elementami w kierunku mieszkania znajdującego się na drugim piętrze, groził uszkodzeniem mienia Marzenie M., czym wzbudził u zagrożonej uzasadnioną obawę, że groźba zostanie spełniona; to jest o czyn z art. 190 § 1 k.k.,

V. W nocy 22/23 sierpnia 2022 r. w Pułtusku przy ul. T., trzymając w ręku betonowy element groził pozbawieniem życia Marzenie M., czym wzbudził u zagrożonej uzasadnioną obawę, że groźba zostanie spełniona; to jest o czyn z art. 190 § 1 k.k."

Wyrok

Wyrokiem z 21 kwietnia 2023 roku Sąd Okręgowy w Ostrołęce, dokonując częściowej modyfikacji opisów czynów z punktu I-IV, uznał oskarżonego za winnego ich popełnienia i wymierzył mu za te czyny karę łączną 6 lat pozbawienia wolności. Jednocześnie Sąd uniewinnił oskarżonego od popełnienia czynu z punktu V aktu oskarżenia, orzekł o przepadku korzyści uzyskanych z przestępstwa w wysokości 285 zł, zaliczył na poczet katy okres rzeczywistego pozbawienia wolności, o dowodach rzeczowych oraz kosztach postępowania. Orzeczenie nie jest prawomocne. Aktualnie sporządzane jest pisemne uzasadnienie orzeczenia – jak informuje rzecznik prasowy ostrołęckiego sądu.

Anna Morawska
naczelna.pgp@pultusk24.pl

Problem z ciepłą wodą w blokach

W ostatnim czasie, na jednej z pułtuskich grup facebookowych, pojawił się post, dotyczący sytuacji w blokach zarządzanych przez Spółdzielnię Mieszkaniową Lokatorsko-Własnościową w Pułtusku. Jeden z internautów poruszył temat ciepłej wody w kranach. I nie chodzi tylko o horrendalne kwoty, jakie mieszkańcy muszą płacić za jej podgrzanie. Okazuje się, że problemem okazuje się zbyt niska temperatura, a nawet… zupełny brak ciepłej wody w niektórych godzinach!

Kiedy woda w kranie rzeczywiście jest ciepła?

Według rozporządzenia Ministra Infrastruktury z 12 kwietnia 2002 r. (Dz.U. nr 75 z dn. 15.04.2002 r. z późn. zm.) – temperatura ciepłej wody w kranie powinna wahać się między 55 a 60 stopni Celsjusza – przepis ten dotyczy jednak tylko budynków wybudowanych po wejściu w życie ww. ustawy, a więc po roku 2002. Starsze budynki obowiązują przepisy z rozporządzenia Ministra Gospodarki Przestrzennej i Budownictwa z dnia 14 grudnia 1994 r. w sprawie warunków technicznych, jakim powinny odpowiadać budynki i ich usytuowanie. Według tego dokumentu temperatura ciepłej wody użytkowej nie może być niższa niż 45 stopni Celsjusza i nie może przekraczać 55 stopni Celsjusza. Takie temperatury dotyczą więc bloków oddanych do użytku przed rokiem 2002. I nie ma znaczenia pora roku czy dnia. Stała, określona ustawą temperatura powinna być zawsze.

Jak to wygląda w Pułtusku?

Na jednej z pułtuskich grup na facebooku, poruszony został właśnie temat temperatury ciepłej wody w kranach Spółdzielni Mieszkaniowej Lokatorsko-Własnościowej w Pułtusku. Autor postu, w wyczerpujący i szczegółowy sposób opisał podstawowe wymagania, jakie powinna spełniać temperatura wody i jakie ma zastrzeżenia, co do realizowania tych wymagań przez spółdzielnię. Post wywołał niemałe zainteresowanie wśród pułtuszczan. Na grupie wywiązała się dyskusja, w której wielu mieszkańców bloków potwierdziło, że z ich kranów leci zbyt zimna woda. Przy okazji dyskusji na temat temperatury wody okazało się, że w niektórych blokach praktykowane jest całkowite wyłączanie ciepłej wody w godzinach nocnych (fakt ten potwierdziło kilka osób)!

„Między godz 2-4.30 ciepłej wody nie ma, spółdzielnia się tłumaczy oszczędnościami, a nie płacimy za podgrzanie wody w określonych godzinach !!" – pisze jednak z forumowiczek. Sytuację tę potwierdzają także inni mieszkańcy. – „Jest nas naprawdę sporo w tym mieście, w czynszach odprowadzanych do spółdzielni płacimy KROCIE za podgrzanie ciepłej wody – szczególnie dotyczy to spółdzielni na Tysiąclecia. Niestety bardzo często woda nie spełnia nawet najniższego poziomu temperatury, jakie narzucają obowiązujące akty prawne (a nie wymysły jednego czy drugiego prezesa). Czyli płacimy wadliwe pieniądze za WADLIWY PRODUKT, jakim jest niedogrzana woda! Mało tego – im bardziej jest niedogrzana, tym płacimy więcej! I to kuriozum ma się dobrze, zamiast zniknąć raz na zawsze".

Spółdzielnia odpowiada na nasze pytania

W związku z licznymi sygnałami od mieszkańców w sprawie wody, wysłaliśmy do spółdzielni kilka pytań. W piątek 18 maja otrzymaliśmy odpowiedzi.

Jaka powinna być temperatura ciepłej wody w kranach mieszkań zarządzanych przez Spółdzielnię i jakie przepisy to określają?

W Polsce temperaturę ciepłej wody w budynkach mieszkalnych określają dwa rozporządzenia. Pierwsze z dnia 14 grudnia 1994 r. w sprawie warunków technicznych, jakim powinny odpowiadać budynki i ich usytuowanie (Dz. U. z 1999 r. Nr 15, poz. 140 i Nr 44, poz. 434, z 2000 r. Nr 16, poz. 214 oraz z Dz. U. z 2001 r. Nr 17, poz. 207) – ma zastosowanie do budynków zbudowanych do 16.12.2002 roku. Drugie Rozporządzenie Ministra Infrastruktury z dnia 12 kwietnia 2002 r. w sprawie warunków technicznych, jakim powinny odpowiadać budynki i ich usytuowanie (Dz. U. 2002, nr 75, poz. 609, z późniejszymi zmianami) dotyczy budynków zbudowanych po 16.12.2002 roku. Zgodnie z pierwszym rozporządzeniem, temperatura ciepłej wody powinna wynosić minimum 45 °C, a temperatura 55 °C nie powinna być przekroczona w punktach czerpania wody. Temperaturę ciepłej wody w budynkach wybudowanych po dniu 16.12.2002 r. określa drugie cytowane rozporządzenie w sprawie warunków technicznych, jakim powinny odpowiadać budynki i ich usytuowanie. Wymagana jest w przypadku nowszych budynków woda o wyższej temperaturze od 55 do 60 °C.

Mieszkańcy (na podstawie własnych pomiarów) deklarują niższe temperatury wody, niż te wskazane w rozporządzeniu Ministra Infrastruktury z 12 kwietnia 2002 r. (Dz.U. nr 75 z dn. 15.04.2002 r. z późn. zm.) czy przepisy z rozporządzenia Ministra Gospodarki Przestrzennej i Budownictwa z dnia 14 grudnia 1994 r. w sprawie warunków technicznych, jakim powinny odpowiadać budynki i ich usytuowanie. Czy temperatury ciepłej wody są w jakiś sposób kontrolowane przez pracowników spółdzielni?

Każdy budynek jest wyposażony w automatykę, m.in. regulującą temperaturę ciepłej wody. Dodatkowo, co najmniej raz w miesiącu, pracownik Spółdzielni kontroluje ustawienia automatyki oraz prawidłowość działania poszczególnych elementów instalacji. Jeśli jednak pojawiają się przypadki odbiegania od normy temperatury ciepłej wody, należy taką nieprawidłowość zgłosić do biura Spółdzielni w godzinach pracy bądź poza godzinami pracy do dyżurującego konserwatora.

Czy w blokach Spółdzielni praktykuje się wyłącznie ciepłej wody użytkowej w godzinach nocnych? Jeśli tak, w których blokach jest to praktykowane, czym jest to spowodowane i czy takie zabiegi są zgodne z przepisami?

Wszystkie budynki stanowiące zasoby Spółdzielni Mieszkaniowej Lokatorsko-Własnościowej mają cyrkulację działającą w sposób ciągły. Nie praktykujemy czasowego jej wyłączania.

Dlaczego kwoty opłat za wodę i za podgrzanie wody różnią się w zależności od bloku?

Jest wiele czynników wpływających na koszt podgrzania wody. Do najbardziej znaczących należą:

różnice w wieku budynku i węzła oraz zaawansowaniu zastosowanych w nim rozwiązań

różnice w formie własności węzła, co jest związane z opłatami zawartymi w TARYFIE DLA CIEPŁA PEC,

różnice ilości zużytej wody w przeliczeniu na 1 mieszkańca budynku – zużycia wahają się od 0,6 do nawet 1,5m3/osobę/miesiąc,

różnice w budowie instalacji – zarówno ilość pionów, sposób i jakość izolacji oraz średnica rur wpływa na ilość strat ciepła przepływającej wody.

Karolina Pawleńska
karolina.pawlenska@pultusk24.pl

eprasa.pl 3e91c6255b

Kuchnia myśliwska po raz drugi

II Konkursu Kuchni Myśliwskiej, Łowieckiej i Kresowej im. dr. Grzegorza Russaka już za nami. Znów było smacznie i kolorowo. Organizatorem konkursu byli: Polski Związek Łowiecki, Wspólnota Polska i Koło Łowieckie „Czajka".

Swoją obecnością konkurs zaszczycili żona patrona Jolanta Russak i syn Michał Russak. Co prawda konkurs był pod patronatem Ministra Rolnictwa, ale pojawił się na nim wicepremier Henryk Kowalczyk (w chwili obejmowania patronatu minister rolnictwa).

Swoje stoiska przygotowały dwa Zarządy Okręgowe PZŁ: Olsztyn i Ciechanów oraz Koła Łowieckie „Mewa", „Krzyżówka", „Narew", „Ponowa", „Hubert" i „Czajka", a także Koła Gospodyń Wiejskich z Gromina, Gruduska i Dębin. Uczestnikami konkursu były koła łowieckie i koła gospodyń wiejskich.

W skład jury weszli: Małgorzata Przybysz z KŁ „Czajka"– przewodnicząca komisji, Michał Russak – syn patrona konkursu, Marta Cichowicz – przedstawiciel Lasów Państwowych, Halina Wiśniewska – Szefowa Kuchni Domu Kultury Polskiej w Wilnie oraz Piotr Szpigel – Szef Kuchni Domu Polonii w Pułtusku.

Wyniki konkursu:

KATEGORIA DANIE OBIADOWE

Pierwsze miejsce Koło Łowieckie „Czajka" - za żeberka z dzika

Drugie miejsce Koło Łowieckie „Knieja" z Olsztyna - za zupę gulaszową

Trzecie miejsce Koło Gospodyń Wiejskich z Gromina - za comber

KATEGORIA ZIMNE ZAKĄSKI:

Pierwsze miejsce Koło Łowieckie „Knieja" z Olsztyna - za tatara z jelenia

Drugie miejsce sklep myśliwski „Diana" z Wyszkowa - za carpaccio z jelenia

Trzecie miejsce Koło Łowieckie „Hubert" - za pasztet z pięciu mięs z galaretką porzeczkową i chrzanem wasabi

KATEGORIA DESER / NALEWKA:

Pierwsze miejsce Koło Gospodyń Wiejskich „Nad Stawem" w Dębinach za tort.

Drugie miejsce Koło Łowieckie „Narew" za nalewkę

Trzecie miejsce Koło Łowieckie „Mewa" za nalewkę

Każde z kół łowieckich i kół gospodyń wiejskich przygotowało swoje stoisko, na których spróbować można było pysznych wędlin, pasztetów, bigosów,

gulaszy i innych dań myśliwskich. Setki osób, które te stosika odwiedziły może dziś śmiało potwierdzić, że polska dziczyzna to znakomity surowiec, z którego polscy myśliwi są w stanie wyczarować cudowne dania.

Grzegorz Hubert Gerek
grzegorz.gerek@pultusk24.pl

ogłoszenie...

GGA.6733.7.2023

OBWIESZCZENIE

Zgodnie z art. 49 ustawy z dnia 14 czerwca 1960 r. - Kodeks postępowania administracyjnego (Dz. U. z 2023 r. poz. 775), w związku z art. 53 ust. 1 ustawy z dnia 27 marca 2003 r. o planowaniu i zagospodarowaniu przestrzennym (Dz. U. z 2022 r., poz. 503 z późn. zm.), zawiadamiam, że na wniosek Gminy Pułtusk, w dniu 17.05.2023r. została wydana decyzja Nr 13/2023 o ustaleniu lokalizacji inwestycji celu publicznego polegającej na odbudowie budynku przedszkola przy Szkole Podstawowej w Przemiarowie, na terenie części działki nr ewid. 148 we wsi Przemiarowo gm. Pułtusk.

W/w decyzja dostępna jest do wglądu w Urzędzie Miejskim w Pułtusku, ul. Rynek 41.

Od w/w decyzji służy stronom prawo wniesienia odwołania do Samorządowego Kolegium Odwoławczego w Ciechanowie za pośrednictwem Burmistrza Miasta Pułtusk w terminie 14 dni od daty ukazania się niniejszego obwieszczenia w prasie lokalnej. Zgodnie z art. 53 ust. 6 ustawy z dnia 27 marca 2003 r. o planowaniu i zagospodarowaniu przestrzennym odwołanie od decyzji o ustaleniu lokalizacji inwestycji celu publicznego powinno zawierać zarzuty odnoszące się do decyzji, określać istotę i zakres żądania będącego przedmiotem odwołania oraz wskazywać dowody uzasadniające to żądanie.

Sprawę prowadzi: Justyna Borowska (tel. 23 306 72 37), e-mail: justyna.borowska@pultusk.pl

Z up. Burmistrza
mgr inż. Anna Maliszewska
Kierownik Wydziału
Gospodarki Gruntami i Architektury

ogłoszenie...

GGA.6733.10.2023

OBWIESZCZENIE

Zawiadomienie
o wszczęciu postępowania

Zgodnie z art. 61 § 4 ustawy z dnia 14 czerwca 1960 r. - Kodeks postępowania administracyjnego (Dz. U. z 2023 r. poz. 775)

zawiadamiam

że na wniosek Polskiej Spółki Gazownictwa sp. z o.o., w imieniu której działa pełnomocnik Pani Daria Adamczyk wszczęte zostało postępowanie administracyjne w sprawie ustalenia lokalizacji inwestycji celu publicznego polegającej na budowie sieci gazowej średniego ciśnienia ø 180 PE, na terenie działki nr ewid. 1/4 w obrębie 25 miasta Pułtusk.

W związku z powyższym informuję, że zgodnie z art. 10 § 1 KPA strony postępowania mogą zapoznać się z aktami sprawy oraz zgłosić do niej ewentualne wnioski, dowody i uwagi.

Zgodnie z art. 78 § 1 KPA, strona ma prawo żądać przeprowadzenia dowodu, który może być uwzględniony, gdy przedmiotem dowodu jest okoliczność mająca znaczenie dla sprawy.

Sprawę prowadzi: Justyna Borowska tel. 23 306 72 37
justyna.borowska@pultusk.pl

Z up. Burmistrza
mgr inż. Anna Maliszewska
Kierownik Wydziału
Gospodarki Gruntami i Architektury

ogłoszenie...

GGA.6733.11.2023

OBWIESZCZENIE

Zawiadomienie
o wszczęciu postępowania

Zgodnie z art. 61 § 4 ustawy z dnia 14 czerwca 1960 r. - Kodeks postępowania administracyjnego (Dz. U. z 2023 r. poz. 775)

zawiadamiam

że na wniosek ENERGA OPERATOR S.A., w imieniu której działa pełnomocnik Pan Mariusz Malinowski, wszczęte zostało postępowanie administracyjne w sprawie ustalenia lokalizacji inwestycji celu publicznego polegającej na budowie sieci elektroenergetycznej Sn i nN, na terenie działek nr ewid. 222/11, 222/10, 222/9, 222/8, 223/3 w obrębie 14 miasta Pułtusk.

W związku z powyższym informuję, że zgodnie z art. 10 § 1 KPA strony postępowania mogą zapoznać się z aktami sprawy oraz zgłosić do niej ewentualne wnioski, dowody i uwagi.

Zgodnie z art. 78 § 1 KPA, strona ma prawo żądać przeprowadzenia dowodu, który może być uwzględniony, gdy przedmiotem dowodu jest okoliczność mająca znaczenie dla sprawy.

Sprawę prowadzi: Justyna Borowska tel. 23 306 72 37
justyna.borowska@pultusk.pl

Z up. Burmistrza
mgr inż. Anna Maliszewska
Kierownik Wydziału
Gospodarki Gruntami i Architektury

eprasa.pl 3e91c6255b

WIEŚci z MAZOWSZA

25 lat Mazowsze

Ruszają operacje partnerskie Krajowej Sieci Obszarów Wiejskich w województwie mazowieckim!

Przyjęciem stosownych uchwał przez Wojewódzką Grupę Roboczą ds. KSOW zakończył się nabór operacji partnerskich do realizacji w 2023 roku. Łącznie wsparcie otrzyma w tym roku 29 wniosków na łączną kwotę blisko 1.400.000 zł!

W naborze wniosków partnerskich na rok 2023 trwającym od 5 do 22 grudnia zeszłego roku przeważają szkoleniowe wyjazdy studyjne oraz seminaria i konferencje. Przypomnijmy bowiem, że Krajowa Sieć Obszarów Wiejskich jest częścią Pomocy Technicznej PROW 2014-2020 skierowaną na tzw. przedsięwzięcia miękkie (nieinwestycyjne). Całość naboru podzielono na cztery części/działania skierowane do lokalnych grup działania, samorządów, organizacji pozarządowych czy podmiotów naukowych i gospodarczych.

I tak w 2023 roku ze wsparcia KSOW skorzysta 6 Lokalnych Grup Działania - **LGD Ziemi Mińskiej, LGD Natura i Kultura, LGD Razem Dla Rozwoju, LGD Tygiel Doliny Bugu, LGD Przyjazne Mazowsze i LGD Między Wisłą i Kampinosem**. Wśród partnerów KSOW realizujących operacje partnerskie znalazło się także 7 jednostek samorządu terytorialnego - **powiat płocki, miasto i gmina Serock, gmina Osieck, gmina Stanisławów, gmina Jakubów, gmina Klembów, gmina Zatory i gmina Nasielsk** i 5 innego rodzaju organizacji - **Mazowiecki Park Naukowo -Technologiczny; Mazowiecka Regionalna Organizacja Turystyczna; Spółdzielnia Golden Bull; konsorcjum firm Fundacja Ekologiczna „Ekoostoja"oraz Stowarzyszenie Pszczelarskie Ziemi Kłomnickiej** oraz najaktywniejszy uczestnik „życia" KSOW – **Mazowiecki Ośrodek Doradztwa Rolniczego z siedzibą w Warszawie**, którego aż osiem wniosków zakwalifikowało się w 2023 roku do realizacji.

Czego się spodziewać zatem od partnerów KSOW w tym roku?

Już wkrótce rozpocznie się miedzy innymi XXX edycja Olimpiady Wiedzy Rolniczej i IX Mazowiecka Konferencja Pszczelarska „Wpływ zmian klimatu na zachowanie i liczebność pszczoły modnej". Wielu partnerów postawi za różnicowanie działalności na terenach wiejskich organizując m.in. warsztaty „Ziołowa ścieżka edukacyjna – urządzanie ziołowych ogrodów na terenie powiatu łosickiego, siedleckiego i sokołowskiego"; wyjazd studyjny „Wieś z elementami chowu alpak i agroturystyki"; operację „Przetwórstwo lokalne i turystyka – jak skutecznie wykorzystać walory przyrodnicze i dziedzictwo kulturowe dla rozwoju obszarów wiejskich" czy warsztaty garncarskie w rejonie północno-wschodniego Mazowsza. Nie zabraknie tzw. tematów dnia – na liście rankingowej projektów do realizacji znalazła się operacja „Smart Villages – sieci powiązań na rzecz rozwoju obszarów wiejskich Mazowsza"; konkurs na najlepsze gospodarstwo ekologiczne w województwie mazowieckim czy „tradycja mazowieckiej wsi dla turystyki i edukacji (część druga).

Mamy nadzieję, że przedsięwzięcia proponowane w 2023 roku przez partnerów Krajowej Sieci Obszarów Wiejskich w województwie mazowieckim będą pomocne w rozwoju wsi i rolnictwa. Szczegóły operacji sukcesywnie będą pojawiać się na mazowieckie.ksow.pl oraz na stronach internetowych partnerów KSOW.

Przewodnik Tradycje mazowieckiej wsi doczeka się w 2023 roku drugiej części

KSOW to także wyjazdy studyjne i szkolenia

25 lat Mazowsze
Krajowa Sieć Obszarów Wiejskich
Program Rozwoju Obszarów Wiejskich na lata 2014-2020

„Europejski Fundusz Rolny na rzecz Rozwoju Obszarów Wiejskich: Europa inwestująca w obszary wiejskie"
Dodatek prasowy opracowany na zlecenie Urzędu Marszałkowskiego Województwa Mazowieckiego w Warszawie
i współfinasowany ze środków Unii Europejskiej w ramach Schematu II Pomocy Technicznej
„Krajowa Sieć Obszarów Wiejskich" Programu Rozwoju Obszarów Wiejskich na lata 2014–2020
Instytucja Zarządzająca Programem Rozwoju Obszarów Wiejskich na lata 2014–2020 – Minister Rolnictwa i Rozwoju Wsi

eprasa.pl 3e91c6255b

WIEŚci z MAZOWSZA

25 lat Mazowsze

Znamy laureatów piątej edycji konkursu „Fundusz sołecki – najlepsza inicjatywa”

Jury postanowiło przyznać 3 nagrody i 6 wyróżnień.

Samorząd Województwa Mazowieckiego zorganizował i przeprowadził **V edycję etapu wojewódzkiego konkursu pn. „Fundusz sołecki – najlepsza inicjatywa”.** W wyniku postępowania konkursowego, po zapoznaniu się ze zgłoszeniami i indywidualnej ocenie, postanowiono przyznać następujące nagrody:

- I miejsce zajęło **Sołectwo Pętkowo Wielkie w Gminie Zaręby Kościelne** – nazwa zadania: „Utworzenie świetlicy wiejskiej miejsca integracji i rozwoju w sołectwie Pętkowo Wielkie”;
- II miejsce zajęło **Sołectwo Huta Żabiowolska w Gminie Żabia Wola** – nazwa zadania: „Stworzenie przestrzeni publicznej dla Mieszkańców sołectwa”;
- III miejsce zajęło **Sołectwo Żebry-Wierzchlas w Gminie Olszewo-Borki** – nazwa zadania: „Budowa świetlicy wiejskiej w miejscowości Żebry -Wierzchlas - etap III”.

Laureat I–ego miejsca etapu wojewódzkiego został **nominowany do etapu ogólnokrajowego** konkursu pn. „Fundusz sołecki – najlepsza inicjatywa” prowadzonego przez Krajowe Stowarzyszenie Sołtysów.

Ponadto **wyróżniono** następujące inicjatywy sołectw:

1. **Regów-Gongolina w gminie Baranów** – nazwa zadania: „Wzrost integracji i aktywizacji społeczności Regów-Gongolina poprzez stworzenie warunków do rekreacji i sportu”;
2. **Pabierowice w gminie Grójec** – nazwa zadania: „Altana ogrodowa drewniana wraz z ławkami i stołami drewnianymi”;
3. **Laski w gminie Izabelin** – nazwa zadania: „Kino Letnie w Sołectwie Laski”;
4. **Aleksandrowo w gminie Lelis** – nazwa zadania: „Imieniny Wsi Aleksandrowo - festyn rodzinny”;
5. **Świniarów w gminie Łosice** – nazwa zadania: „Budowa świetlicy wiejskiej – I etap”;
6. **Wola Suchożebrska w gminie Suchożebry** – nazwa zadania: „Budowa altany”.

Wszystkim laureatom gratulujemy!

Nowa świetlica w Sołectwie Pętkowo Wielkie w Gminie Zaręby Kościelne

Uroczyste wręczenie nagród etapu wojewódzkiego konkursu pn. „Fundusz sołecki – najlepsza inicjatywa” odbędzie się **podczas XXIV Dożynek Województwa Mazowieckiego i Diecezji Płockiej**, które odbędą się **27 sierpnia 2023 r. w miejscowości Bieżuń**.

Ruszyło głosowanie w Budżecie Obywatelskim Mazowsza

Do 18 czerwca można oddawać głosy na projekty zgłoszone do Budżetu Obywatelskiego Mazowsza. To Mazowszanie zdecydują, które pomysły zostaną zrealizowane w ich okolicy!

BOM BUDŻET OBYWATELSKI MAZOWSZA

Mazowsze. serce Polski

Warsztaty dziennikarskie dla młodzieży, cykl koncertów, festiwal kół gospodyń wiejskich, zakup karetki bariatrycznej czy defibrylatora, rodzinny piknik sportowy – to tylko część z propozycji, na które mieszkańcy Mazowsza mogą zagłosować.

Spośród 475 propozycji zgłoszonych w tegorocznej edycji 335 uzyskało ocenę pozytywną. To ponad 70 proc. wszystkich zgłoszonych projektów.

Jak zauważa członkini zarządu województwa mazowieckiego **Elżbieta Lanc**, liczba zgłoszonych w tym roku projektów jest rekordowa, biorąc pod uwagę wszystkie dotychczasowe edycje. – ***To pokazuje, jak ważne są inicjatywy, w których decydujący głos mają mieszkańcy. To oni zgłaszają pomysły, a następnie oddają na nie głosy.***

Głosowanie potrwa **do 18 czerwca 2023 r**. Wyniki zostaną ogłoszone **do 30 czerwca**.

– ***Głosowanie rusza już dziś. Zachęcam do aktywnego uczestnictwa i oddawania głosów. To od Państwa zależy, co powstanie i jakie inicjatywy zostaną zrealizowane*** – mówiła członkini zarządu województwa mazowieckiego **Janina Ewa Orzełowska**.

Każdy mieszkaniec województwa mazowieckiego będzie mógł oddać **dwa głosy** – jeden na projekt **z puli ogólnowojewódzkiej** i jeden **z podregionalnej**. W imieniu osoby niepełnoletniej głos oddaje opiekun prawny. Głosować można **internetowo** za pośrednictwem platformy bom.mazovia.pl, a także **w siedzibie urzędu** lub w jego **delegaturach**. Głosowanie jest bezpłatne.

Wystarczy wejść na platformę **bom.mazovia.pl** i kliknąć przycisk **„Rozpocznij głosowanie”**. Kolejny krok to podanie danych, takich jak: imię, nazwisko, miejscowość, powiat, numer telefonu komórkowego. Następnie należy wybrać jeden projekt z puli ogólnowojewódzkiej i jeden z podregionalnej. Do oddania głosu konieczny jest telefon komórkowy, na który zostanie wysłany kod weryfikacyjny. **Jeden numer telefonu** może posłużyć do głosowania dla maksymalnie **trzech osób**.

Do 31 maja można przesyłać zdjęcia do XVII edycji konkursu fotograficznego „Mazowsze bliskie sercu”

Zapraszamy do podróży po naszym regionie, zwiedzania niezwykłych miejsc, tajemniczych zakątków, które warto uwiecznić na fotografii.

Tematem tegorocznej edycji konkursu jest „**Cztery pory Mazowsza**”. Konkurs będzie przeprowadzony w następujących kategoriach:

- wiosna,
- lato,
- jesień,
- zima.

Wystarczy zrobić zdjęcie nawiązujące do tematu konkursu „Cztery pory Mazowsza” w jednej z kategorii konkursowych. Będziemy zwracać uwagę na treść oraz jakość nadesłanych zdjęć. Prace konkursowe oceni Jury Konkursu.

Każdy z uczestników może zgłosić do konkursu jedno zdjęcie. E-maile z załączonymi plikami (skanem formularza zgłoszeniowego i zdjęciami) prosimy przesyłać do **31 maja 2023 r.** na adres: konkurs.fotograficzny@mazovia.pl

Laureaci konkursu otrzymają następujące nagrody:

- I nagroda - w wysokości 2 000,00 zł - dla każdej z kategorii konkursowych;
- II nagroda - w wysokości 1 500,00 zł - dla każdej z kategorii konkursowych;
- III nagroda - w wysokości 1 000,00 zł - dla każdej z kategorii konkursowych;
- Do trzech wyróżnień - po 800 zł każde;
- Nagroda publiczności – internautów - w wysokości 1 000,00 zł.

Dodatkowo dla laureatów konkursu Samorząd Województwa Mazowieckiego wspólnie z Akademią Sztuk Pięknych w Warszawie zorganizuje **weekendowe warsztaty fotograficzne**. Warsztaty odbędą się do końca 2023 r. Forma organizacji warsztatów (wyjazdowe lub on-line) będzie uzależniona od sytuacji i obostrzeń związanych z pandemią Covid-19 w kraju. Wszelkie informacje o konkursie można otrzymać pod nr tel. 22 59 79 616 i 22 59 79 532 (pn.–pt. godz. 9–15) lub wysyłając pytania na adres e-mail: konkurs.fotograficzny@mazovia.pl.

W stworzeniu wymarzonej kompozycji fotograficznej pomogą **filmy edukacyjne**, które będą pojawiały się na naszym **FB - MazowszeSercePolski**.

Na zgłoszenia czekamy do **31 maja 2023 r**.

eprasa.pl 3e91c6255b

Od blisko 100 lat kształcimy zawodowców !!!!!

W Zespole Szkół Centrum Kształcenia Rolniczego w Golądkowie

- Zdobędziesz zawód poszukiwany na rynku pracy
- Będziesz uczył się w komfortowych warunkach
- Nawiążesz współpracę z potencjalnymi pracodawcami
- Wyjedziesz na staże i praktyki zawodowe
- Zdobędziesz dodatkowe kwalifikacje
- Rozwiniesz swoje pasje i zainteresowania

Sieć Szkół Rolniczych MRiRW

ZESPÓŁ SZKÓŁ im. Jadwigi Dziubińskiej CENTRUM KSZTAŁCENIA ROLNICZEGO 1924 W GOLĄDKOWIE

Kształcimy w zawodach:

- Technik mechanizacji rolnictwa i agrotroniki
- Technik urządzeń i systemów energetyki odnawialnej
- Technik żywienia i usług gastronomicznych
- Technik architektury krajobrazu
- Technik weterynarii
- Mechanik – operator pojazdów i maszyn rolniczych

Nasze mocne strony:

- Nowoczesna baza dydaktyczna
- Wysoka zdawalność egzaminów zawodowych
- Współpraca z wieloma pracodawcami i instytucjami
- Praktyki i staże zawodowe w ramach programu ERASMUS
- Kursy i szkolenia dla uczniów dające dodatkowe kwalifikacje
- Bezpieczeństwo i przyjazna atmosfera
- Internat

eprasa.pl 3e91c6255b

Wsparcie z Samorządu Mazowsza dla Gminy Pułtusk

15 maja 2023 r. w Opinogórze Burmistrz Miasta Pułtusk Wojciech Gregorczyk wraz ze Skarbnikiem Miasta Pułtusk Teresą Turek, podpisali z Marszałkiem Województwa Mazowieckiego Adamem Struzikiem cztery umowy dotyczące dofinansowania z budżetu Województwa Mazowieckiego:

- **w ramach „Mazowieckiego Instrumentu Aktywizacji Sołectw MAZOWSZE 2023" – „Mazowsze dla sołectw 2023" po 10 000 zł dla sołectw: Pawłówek, Szygówek i Zakręt.**

W ramach otrzymanego dofinansowania zostanie zakupiony i wykonany montaż oświetlenia ulicznego przy drogach gminnych w miejscowościach: Pawłówek, Szygówek i Zakręt. Zastosowanie rozwiązań LED w oświetleniu ulicznym przyniesie wiele korzyści. Nie wzrośnie zużycie energii elektrycznej, co pozytywnie wpłynie na budżet gminy.

Fot. Delegatura Urzędu Marszałkowskiego w Ciechanowie

- **w ramach „Instrumentu wsparcia zadań ważnych dla równomiernego rozwoju województwa mazowieckiego" na kwotę 3 000 000 na realizację zadania „Modernizacja istniejącej drogi gminnej Nr 340448W i nr 340211W Popławy – Zambski na odcinku od DP 4407W do miejscowości Ponikiew na terenie Gminy Pułtusk i Gminy Obryte – Poprawa bezpieczeństwa komunikacyjnego na terenie Gminy Pułtusk".**

Szacowana wartość realizacji tego zadania to ok. 5 000 000 zł, z czego 60% wartości stanowi dotacja, a 40% wkład własny. Koszt realizacji zadania obejmuje wykonanie dokumentacji technicznej, roboty budowlane oraz wynagrodzenie inspektora nadzoru inwestorskiego. Modernizacja obejmuje odcinek o łącznej długości ok 2,7 km. Realizacja inwestycji planowana w latach 2023 – 2025 przyczyni się do poprawy bezpieczeństwa uczestników ruchu drogowego, w szczególności mieszkańców Ponikwi, Szygówka i Pawłówka.

- **w ramach programu „Mazowsze dla czystego powietrza 2023" na kwotę 122 472 zł**

Przyznane środki zostaną przeznaczone na realizację zadania polegającego na jednorazowym, pozimowym czyszczeniu/myciu ulic na mokro wraz z krawężnikami drogowymi, zatokami autobusowymi i parkingowymi. Zadanie będzie realizowane wyłącznie na obszarach zabudowanych i obejmie łącznie 96 km dróg – w tym 41 km na terenie miasta a 55 km na terenie sołectw Gminy Pułtusk. Całkowity koszt realizacji zadania wyniesie 163 296 zł, z czego 75 % stanowi pomoc finansowa z budżetu Województwa Mazowieckiego.

- **w ramach zadania „Mazowieckie Strażnice OSP-2023" na kwotę 40 000 zł**

Środki przeznaczone zostaną na remont garażu Ochotniczej Straży Pożarnej w Pułtusku, który obejmie: oczyszczenie, gruntowanie i wewnętrzne malowanie pomieszczenia, rozbiórkę i odbudowę fragmentu naruszonej ściany bramowej, wymianę bramy garażowej i dwóch okien wraz z parapetami oraz uzupełnienie ubytków na tynkach ścian wewnętrznych.

Wydział Inwestycji i Pozyskiwania Środków Pozabudżetowych,
Wydział Gospodarki Komunalnej, Rolnictwa i Ochrony Środowiska,
Samodzielny Referat Zarządzania Kryzysowego i Spraw Wojskowych,
Wydział Promocji, Kultury i Sportu Urzędu Miejskiego w Pułtusku

• Z ARCHIWUM PGP •

Pułtuskie Juwenalia - w iście rockowym stylu!

To były czasy świetności pułtuskiej uczelni. 11 maja 2006 roku odbyły się Juwenalia Wyższej Szkoły Humanistycznej im. Aleksandra Gieysztora w Pułtusku.

Imprezę rozpoczęło spotkanie z ówczesnym Burmistrzem Wojciechem Dębskim i przekazanie studentom klucza, jako symbolu oddania władzy na czas Juwenaliów. Głównym punktem imprezy był koncert na pułtuskiej przystani, gdzie zagrali m.in. HURT oraz Strachy Na Lachy.
Fotorelację z pułtuskich Juwenaliów znajdziecie w naszej fotogalerii na portalu pultusk24.pl.

oprac. Kamila Rud

fotogaleria pultusk24.pl

Błażej Makarewicz

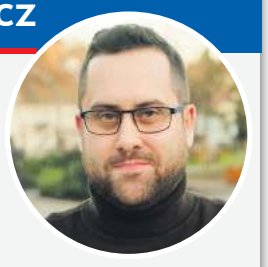

Kącik herezji

PiS da 800

Jak powszechnie wiadomo Jarosław Kaczyński jest człowiekiem wielkiej wiary. Dlatego nie dziwi mnie jego wiara w to, że szumnie ogłoszona obietnica waloryzacji świadczenia 500 plus przyniesie PiS kolejne wyborcze zwycięstwo. Z wiarą bywa jednak różnie. Ponoć często czyni ona cuda, ale szereg przypadków potwierdza, że może czynić także czuba. Tego prezesowi nie życzę. Ale z tym 800 plus bym jednak uważał. W polityce i w życiu doczesnym tonący często brzytwy się chwyta. Kaczyński postanowił chwycić się 800 plus. I podobnie, jak ten chwytający za brzytwę, nie zdaje sobie sprawy, że efekt końcowy będzie ten sam.
Wszystko dlatego, że magia 500 plus najzwyczajniej uleciała. Czar prysł. Świadczenie nie elektryzuje już Polaków tak, jak miało to miejsce po 2015 roku. Smaczna i tłusta kiełbasa wyborcza została zjedzona i do reszty przetrawiona. Nierzadko towarzyszyły temu wzdęcia. Program, który stał się symbolem „dobrej zmiany", a dla samych polityków obozu władzy był nieskończonym źródłem dumy przeobrażającej się w pychę, wypalił się. I nie jest to jakieś tam moje pierdololo, bo potwierdzają to obecnie niemal wszystkie badania. Podobnie jest ze zwykłymi, codziennymi obserwacjami. Hasło „500 plus" rzucone w przestrzeń najczęściej wywołuje dziś kpiny, pukanie się w głowę, ale i wkurw. Co istotne, wkurw także wśród samych beneficjentów świadczenia. Z reakcją na „800 plus" jest jeszcze gorzej.
Zły klimat wokół pomnikowego programu PiS rodził się etapami. Początek był jednak wspaniały. Beata Szydło udowodniła przed narodem, że obietnice wyborcze da się spełniać i od 1 kwietnia 2016 roku pierwsze świadczenia popłynęły do polskich rodzin. Systematycznie spadało ubóstwo wśród dzieci, rósł poziom życia rodzin najbiedniejszych, rozpędzała się konsumpcja, a PiS odcinał od tego kolejne kupony. Efekt był jednak krótkotrwały. Szybko okazało się, że świadczenie nie przekłada się na wzrost dzietności, choć takie było jego podstawowe założenie. Narastała też frustracja, że pieniądze strumieniami płyną do osób długotrwale niepracujących, często rodzin patologicznych, które znalazły sobie łatwy i wygodny sposób na życie. Czarę goryczy przelała szalejąca drożyzna i przeświadczenie, że przyczyną rosnących cen jest w dużej mierze państwowe rozdawnictwo.
Wróćmy jednak do tego tonącego i brzytwy. 500 plus i obietnica waloryzacji są dziś przedmiotem drwin, swoistym memem, bo ośmieszają go sami politycy PiS. Całkiem niedawno Jarosław Kaczyński hamował apetyty, przekonując, że 700 plus nie wchodzi w grę, bo byłoby to „posunięcie proinflacyjne". Teraz jednak obiecuje już nawet nie 700, a 800 zł. Mateusz Morawiecki przekonuje, że obecnie nie ma warunków do waloryzacji, ale już kilka miesięcy po wygranych przez PiS wyborach takie warunki mają zaistnieć. Niczym za sprawą cudownego wstawiennictwa Maryi. Tymczasem sam naród reaguje na te zapowiedzi coraz głośniejszym śmiechem. Oczywiście, nie jest tak, że 800 plus nie ma swoich zwolenników. To zupełnie jasne, że jest ich nadal bardzo dużo. Sęk w tym, że nie na tyle dużo, aby zapewnić PiS trzecią kadencję rządów. 500 plus wprowadzono 1 kwietnia, czyli w prima aprilis. Kolejne lata i zmieniająca się sytuacja w portfelach Polaków dowiodły, że z całą pewnością data była to nieprzypadkowa.

Błażej Makarewicz
dziennikarz radiozet.pl

TO MIEJSCE CZEKA NA TWOJĄ REKLAMĘ
reklama.pgp@pultusk24.pl
tel. 500 098 227

eprasa.pl 3e91c6255b

Kacper Knochowski

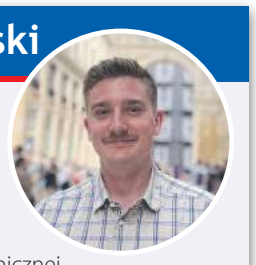

Młodzi mają głos

Młodszy analityk ds. polityki zagranicznej Stanów Zjednoczonych. Student politologii na UKSW. Prezes Koła Naukowego Badań nad Europą. Współpracuje z: Instytutem Prawa Wschodniego; Instytutem Nowej Europy. Rodowity pułtuszczanin.

Obietnice obietnicami, ale kto za to wszystko zapłaci?

Kampania wyborcza trwa w najlepsze. Poszczególne partie i koalicje mają tyle pomysłów na „poprawę" życia Polaków, że obywatele zaczynają się ich powoli obawiać. Ostatnim wiodącym tematem jest oczywiście obiecane przez obecną partię rządzącą „800+". Ma być to waloryzacja poprzednika, czyli tzw. „500+", który PiS wprowadził w 2015 roku. Założeniem tego programu w głównej mierze była poprawa sytuacji demograficznej w Polsce (co nie zostało zrealizowane). Teraz media obiegła wypowiedź lidera największej partii opozycyjnej, Platformy Obywatelskiej, o tym, żeby wprowadzić ten program nie od przyszłego roku, jak postuluje partia Jarosława Kaczyńskiego, a od 1 czerwca, na Dzień Dziecka. Państwo, zamiast rozdawać obywatelom ich własne pieniądze, powinno zadbać o ich bezpieczeństwo. Rozdawnictwo rozleniwia ludzi, czego skutki można będzie zaważyć już niebawem. Dług publiczny stale rośnie. Młodzi rodzice nie mogą zapisać dzieci do przedszkoli, ponieważ wszystkie są przepełnione. Przedsiębiorcy przenoszą swoje firmy za granicę, ponieważ nasze państwo przysłowiowo „łoi" ich za ich zaradność i przedsiębiorczość, tłumacząc ich wysokie umiejętności „kombinatorstwem". Na koniec warto przytoczyć bardzo ciekawą frazę, która krąży ostatnio po Internecie, a brzmi ona: „Jestem za stary na 800+, ale za młody na 13 emeryturę. Jestem za bogaty na mieszkanie socjalne, ale za biedny na mieszkanie bez kredytu. Na szczęście jestem idealny by na to wszystko zapier*****". Niech ta krótka, lecz dosadna myśl przyświeca w kampanii wyborczej którejś z partii, bardzo proszę …

Nasze państwo ma ewidentnie problem z prowadzeniem skutecznej polityki międzynarodowej. Zamiast dyplomatycznie prowadzić rachunek zysków i strat, tak jak to robią inne państwa zachodnie, nasz rząd żyje w jakimś złudnym uniwersum. Ostatnio rzecznik polskiego MSZ, Łukasz Jasina, powiedział, że Wołodymyr Zełenski powinien wprost przeprosić za zbrodnie, które w latach 40 ubiegłego stulecia popełniła Ukraińska Powstańcza Armia. Do samych słów rzecznika nie powinno się mieć zastrzeżeń, ponieważ są one odzwierciedleniem pewnych emocji, które w dalszym ciągu są w ludziach, którzy przeżyli ówczesny pogrom (np. Wołyń). Jednak dlaczego polska dyplomacja nie zabiegała o to wcześniej? Dlaczego dopiero teraz się z tym obudziła? Z drugiej zaś strony ukraińska dyplomacja popełnia karygodny błąd. Ambasador naszego sąsiada, we wpisie na Twitterze, zawarł apel do rzecznika, w którym napisał: „pamiętamy historię i apelujemy o szacunek i wyważenie w wypowiedziach". Niefortunność tego wpisuj opiera się na dwóch filarach, które są ze sobą nierozerwalnie powiązane. Po pierwsze pokazuje ona bardzo słabą znajomość historii przez ambasadora Ukrainy. Partyzantka ukraińska, podczas II wojny światowej, mordowała Polaków (i nie tylko), za co powinna być na wieczność potępiona. Ponadto Bandera, z którym niektórzy Ukraińcy tak otwarcie się utożsamiają, nie miał nic wspólnego z demokracją, o którą teraz walczą. Drugi filar opiera się na budowaniu bardzo złej renomy społeczeństwa ukraińskiego przez ich ambasadora wśród Polaków. Tak jak zostało wyżej wspomniane, pamięć tej krwawej historii nadal zakorzeniona jest w naszych umysłach. Są ludzie, którzy w dalszym ciągu pamiętają te haniebne wydarzenia. Reasumując, aspekt historyczny pomiędzy Polską a Ukrainą powinien zostać jak najszybciej wyjaśniony. Bez tego nie mogą się między nami rozwijać dobre stosunki. Bez słów „przepraszamy i wybaczamy" nie nastanie pokój.

Badania profilaktyczne piersi

– najlepszy prezent dla każdej kobiety. Rusza akcja edukacyjna „Badamy nie tylko mamy"

Kwiaty, czekoladki czy wspólne wyjście na kawę – to tylko kilka ze sposobów na świętowanie Dnia Matki i okazania jej wdzięczności za wszystko, co dla nas zrobiła. Choć tego typu gesty są niewątpliwie miłe, to najlepszym prezentem, jaki możemy dać bliskiej nam kobiecie jest troska o jej zdrowie. Jednym z istotnych wyzwań zdrowotnych Polek jest rak piersi. Na problem zwraca uwagę Federacja Stowarzyszeń Amazonki, która 26 maja organizuje ogólnopolską akcję edukacyjną „Badamy nie tylko mamy". Honorowym patronatem objęła ją Małżonka Prezydenta RP Agata Kornhauser-Duda.

Rak piersi zdiagnozowany we wczesnym stadium może być niemal w 100 proc. wyleczalny. Postęp medycyny i dostęp do nowych form leczenia wpłynęły także na komfort życia pacjentek. Kluczową kwestią jest wczesne wykrycie choroby, dlatego należy regularnie samobadać piersi oraz wykonywać USG lub mammografię. Mimo, że wystarczy naprawdę niewiele, aby zadbać o zdrowie własne lub mamy, siostry czy przyjaciółki, wiele kobiet wciąż unika tematu. Być może ze strachu przed wykryciem choroby, z powodu natłoku obowiązków czy po prostu – braku świadomości.

– My kobiety nie możemy myśleć, że rak piersi nas nie dotyczy. Piersi są częścią naszego ciała i powinnyśmy dbać o ich zdrowie. Dbaniem jest właśnie profilaktyka, czyli regularne samobadanie już od wczesnej młodości oraz cykliczne badania diagnostyczne. Trzeba znaleźć czas i zatroszczyć się o siebie właśnie dzisiaj. Każdy dzień zwłoki w przypadku diagnozy sprawia, że może być za późno na wyleczenie – przekonuje Krystyna Wechmann Prezes Federacji Stowarzyszeń Amazonki.

Profilaktyka podstawą szybkiego wykrywania raka piersi

Historie pacjentek z rakiem piersi zazwyczaj rozpoczynają się od samodzielnego wyczucia guzka. Nie jest to jednak jedyny objaw, który powinien skłonić do wizyty u specjalisty. Wśród niepokojących symptomów wyróżnia się też m.in.: zmianę struktury skóry, zaczerwienienie naskórka, pojawiające się wgłębienia, zniekształcenie brodawki lub wyciek z niej, a także ból w okolicach biustu lub pach. Dostrzeżenie tego typu zmian wymaga bacznej obserwacji swojego ciała, do czego idealną okazją jest samobadanie. Choć ryzyko zachorowania na raka piersi wzrasta znacznie po pięćdziesiątce, to nie wyklucza to zachorowania wcześniej. Dlatego już po ukończeniu 20 r.ż. kobiety powinny przeprowadzać je regularnie raz w miesiącu – najlepiej pomiędzy 5 a 9 dniem cyklu. Panie, które już nie miesiączkują mogą je wykonywać w dowolnym terminie – ważne jednak, aby robić to systematycznie co 30 dni. Badanie palpacyjne piersi powinien wykonywać także ginekolog podczas konsultacji ginekologicznej pacjentki. Istotne są również profilaktyczne badania diagnostyczne – na USG zaleca się zgłaszać co 2 lata (kobiety w wieku 20-30 lat) lub co roku (po 30 r.ż). Po przekroczeniu 50 r.ż. należy natomiast zapisywać się na mammografię raz do roku.

– Jeśli wyniki badań są w porządku, ale po jakimś czasie od ich wykonania pojawiają się objawy budzące nasze wątpliwości nie ma co zwlekać kolejnych kilku miesięcy do ich powtórzenia. Agresywne podtypy raka piersi mogą rozwijać się w błyskawicznym tempie, dlatego tak ważne jest szybkie reagowanie i regularne samobadanie. Otrzymanie diagnozy nowotworu często wywraca życie do góry nogami, ale trzeba pamiętać, że dzięki rozwojowi medycyny istnieją nowoczesne metody leczenia, które pozwalają na całkowite wyleczenie lub znaczną poprawę jakości i długości życia. Ważne jest też, aby kobieta z rakiem piersi miała świadomość, że nie jest z tym problemem pozostawiona sama – oprócz wsparcia bliskich, może też liczyć na pomoc ze strony innych pacjentek czy właśnie organizacji pacjenckich działających na ich rzecz – wyjaśnia Elżbieta Markowska, Wiceprezes Federacji Stowarzyszeń Amazonki oraz Prezes Stowarzyszenia Częstochowskie Amazonki.

„Badamy nie tylko mamy" – akcja edukacyjna dla wszystkich kobiet

Kobiety powinny dbać o swoje zdrowie przez cały rok, a nie tylko od święta, ale to właśnie jedno z nich było pretekstem do stworzenia akcji edukacyjnej. Z okazji Dnia Matki, Federacja Stowarzyszeń Amazonki będzie przypominać wszystkim Polkom – bez względu na to czy mają dzieci – o zapisywaniu się na badania profilaktyczne i przeprowadzaniu regularnego samobadania. W ramach akcji prowadzone będą również działania zwiększające wiedzę nt. raka piersi – zarówno online jak i offline.

– 26 maja, w 85 polskich miastach przedstawicielki naszej organizacji oraz członkinie klubów Amazonek wyjdą na ulice, gdzie będą edukować nt. profilaktyki raka piersi. Zachęcamy do rozmów, zadawania pytań – dzięki tej wiedzy można nie tylko lepiej monitorować organizm i sprawnie reagować, ale też wspierać bliskie nam kobiety w procesie leczenia. Oprócz stacjonarnej akcji w różnych częściach kraju, zapraszamy do włączenia się w naszą inicjatywę online. Wystarczy zapisać się na badanie profilaktyczne, dodać na swój profil w mediach społecznościowych zdjęcie z ustami pomalowanymi na różowo, uwzględnić w opisie posta hasztagi: #badamynietylkomamy, #rozoweusta i zaprosić do dołączenia bliską sercu kobietę. Chcemy, aby w Dniu Matki platformy społecznościowe zalała fala publikacji przypominających o profilaktyce raka piersi. Wierzymy, że przełoży się to na poprawę zdrowia kobiet – dodaje Krystyna Wechmann. Honorowy patronat nad inicjatywą objęła Małżonka Prezydenta RP Agata Kornhauser-Duda.

Federacja Stowarzyszeń Amazonki

Federacja Stowarzyszeń Amazonki działa na rzecz kobiet z rakiem piersi już od 30 lat. Jej celem jest przełamywanie tematów tabu w obszarze raka piersi oraz realne wsparcie kobiet w trakcie i po zakończeniu leczenia, a także edukacja Polek w zakresie profilaktyki. Dzięki aktywnościom Federacji zostały wprowadzone m.in. refundacja protez oraz rekonstrukcji piersi czy zmiany w leczeniu obrzęku limfatycznego. Organizacja jest partnerem merytorycznym dla decydentów działających w ochronie zdrowia, a także bierze aktywny udział w tworzeniu zmian legislacyjnych, mając realny wpływ na politykę zdrowotną państwa. Ruch Amazonek skupiony wokół Federacji Stowarzyszeń Amazonki to 26 tysięcy kobiet, działających w 209 klubach w całej Polsce. Ochotniczki działające w szpitalach zapewniają wsparcie psychiczne i merytoryczne kobietom przed i po zabiegu mastektomii.

Wylecz raka piersi HER2+

Kampania „Wylecz raka piersi HER2+" powstała z myślą o kobietach z tym podtypem nowotworu, a jej celem jest wsparcie oraz edukacja chorych i ich bliskich. W ramach inicjatywy uruchomiono stronę wyleczrakapiersi.pl oraz fanpage na Facebooku Wylecz raka HER2+.

Zapraszam do siedziby stowarzyszenia w dniu 26 maja 2023 r., ul. 3 Maja 5 (Przychodnia, pierwsze piętro), w godzinach 12:00-16:00. Będziemy propagować profilaktykę raka piersi, rozdawać ulotki i odpowiadać na pytania.

Prezes Stowarzyszenia Amazonek w Pułtusku
Teresa Osowiecka

eprasa.pl 3e91c6255b

OGŁOSZENIA DROBNE

AUTO MOTO

Kolektory, katalizatory, rury wydechowe, elementy montażowe. Haki holownicze, szyby pogrubione do samochodów osobowych, dostawczych i ciężarowych. Sprzedaż, montaż, naprawa, Moszyn 8 / k Pułtuska, Auto Stanlej Tel.501-060-489

USŁUGI

MYCIE CIŚNIENIOWE
oferujemy:
- mycie kostki brukowej
- czyszczenie rynien
- mycie elewacji
- mycie dachów
- mycie płotów
- mycie tarasów.

Kontakt 517-716-274

- Cyklinowanie, lakierowanie, układanie tel. 507 603 653
- Firma z długoletnim doświadczeniem. Budowa domów, budynków inwentarskich, ogrodzenia Tel. 797-527-274

Docieplania budynków. Szybko, tanio i solidnie. Tel. 502-053-214

Mycie i malowanie dachów, elewacji i kostki brukowej. Tel. 507-567-910

Nowa przychodnia Ortho by Heart Kardiolog, EKG, echo serca, Holter. Ortodoncja. Legionowo, Piłsudskiego 28/U6 Tel. 22 602 00 08

RÓŻNE

Dyplomowany zoopsycholog, behawiorysta kotów oraz technik weterynarii. Potrzebujesz pomocy ze swoim kotem? Zapraszam do kontaktu! tel.452-906-214, o.kotach.mowa@gmail.com

- Zatrudnię, do sprzątania ulic, na noce (18-4), zapewniony transport. Stawka od 200zl/ noc kontakt 509183104
- **Dam pracę prowadzenie domu z opieką nad chorym, dobre warunki finansowe na umowę zlecenie Tel 669 196 818**

Pożyczka dla Ciebie 797-183-779

- Zgubiono bilet komunikacji miejskiej o numerze 00215023101 tel. +48507105451
- Zatrudnię pracownika ogólnobudowlanego z prawem jazdy. Legionowo i okolice.
- Kupię stare ordery, medale, odznaki, odznaczenia, dokumenty i legitymacje do odznaczeń tel. 518-507-460

ROLNICZE

- Sprzedam: przyczepkę do przewozu zwierząt, opryskiwacz zawieszany 400 litrów, młynek bijakowy silnik 11KW oryginalny, cena do uzgodnienia. Tel. 669-688-003

NIERUCHOMOŚCI

WYNAJMĘ

SPRZEDAM

Mieszkanie na sprzedaż Pułtusk ul. Pana Tadeusza 8 parter. Dwa pokoje kuchnia łazienka łącznie 36 m Cena 225 000 zł (6250 1m2) tel. 503 163 819

Działki budowlane, gmina Serock (Dębe, Izbica, Wola Smolana, BEZPOŚREDNIO tel. 604 795 774

Sprzedam działkę uzbrojoną 1000m2 w Rajszewie 693 831 282

Dom z ogrodem, światłowód, siła i sprawny dojazd do metra - Nieporęt, ul Izabelińska (okolice Anny). Bezpośrednio, wolnostojący. Pow. użytkowa 189 m2 na działce 566 m2 z 2005 r., wykończony. Cena: 1.450.000zł do negocjacji. Zdjęcia, pełen opis i kontakt: www.nieporet.eu

- Sprzedam działkę budowlaną w Obrytem, ogrodzona, uzbrojona. Tel. 664-054-541

TO MIEJSCE CZEKA NA TWOJĄ REKLAMĘ
500 098 227
reklama.pgp@pultusk24.pl

KUPIĘ KAŻDĄ NIERUCHOMOŚĆ Z PROBLEMEM PRAWNYM, ZADŁUŻONĄ, UDZIAŁY W NIERUCHOMOŚCIACH TEL. 786-805-828

Firma Drogi i Mosty zatrudni osobę na stanowisko:

Kosztorysant
Miejsce pracy: Nasielsk

BRIX

Opis stanowiska
- analizowanie zapytań ofertowych
- wykonywanie wizji lokalnych na obiektach naszych klientów i ocena rzeczywistych warunków możliwości wykonania zleceń
- przygotowanie obmiarów i kosztorysów dla zakresu prac objętych ofertami, tworzenie wycen dla prefabrykacji wyrobów budowlanych
- przygotowanie i wysyłanie ofert zgodnie z procedurami firmy
- analiza pozyskanych ofert dostawców, sprawdzanie kompletności ofert i zgodności z wymogami technicznymi
- tworzenie kosztorysów ofertowych
- współpraca z działem produkcji w przygotowaniu wycen i ofert
- uczestnictwo w spotkaniach i negocjacjach technicznych z klientami

Wymagania
- znajomość pakietu MS Office
- wykształcenie minimum technik budownictwa
- samodzielność i doświadczenie w sporządzaniu wycen
- znajomość branż: budowlana, prefabrykacja
- umiejętności czytania dokumentacji projektowej
- prawo jazdy kat. B

Mechanik warsztatu
Miejsce pracy: Pułtusk

Opis stanowiska
- diagnostyka, obsługa techniczna i naprawa maszyn / samochód
- usuwanie awarii powstałych podczas eksploatacji
- wykonywanie przeglądów okresowych maszyn
- praca na hali

Wymagania
- znajomość mechaniki maszyn budowlanych, rolniczych lub samochodów ciężarowych
- prawo jazdy kategorii B
- mile widziane doświadczenie

Operator równiarki
Miejsce pracy: Pułtusk

Opis stanowiska
- Obsługa równiarki
- Dbanie o powierzony sprzęt

Wymagania
- Doświadczenie zawodowe na stanowisku operatora równiarki
- Uprawnienia na maszyny budowlane - równiarki
- Dyspozycyjność, sumienność oraz bardzo dobra organizacja pracy
- Prawo jazdy kat. B
- Mile widziane uprawnienia na dodatkowe maszyny (walec, spycharka)

Operator walca
Miejsce pracy: Pułtusk

Opis stanowiska
- Obsługa walca
- Dbanie o powierzony sprzęt

Wymagania
- Doświadczenie zawodowe na stanowisku operatora walca
- Uprawnienia na maszyny budowlane - walec
- Dyspozycyjność, sumienność oraz bardzo dobra organizacja pracy
- Prawo jazdy kat. B
- Mile widziane uprawnienia na dodatkowe maszyny (równiarka, spycharka)

Więcej szczegółów pod numerem **502 146 899**
skopec@drogiimosty.com.pl

ogłoszenie...

OGŁOSZENIE
WÓJTA GMINY ZATORY
Z DNIA 12.05.2023 r.

Na podstawie art. 17 pkt 1 ustawy z dnia 27 marca 2003 roku o planowaniu i zagospodarowaniu przestrzennym (tj. Dz. U. z 2022 poz. 503 z późn. zm.) **zawiadamiam** o podjęciu przez Radę Gminy Zatory uchwały Nr 304/XLIX/2023 z dnia 28 kwietnia 2023 r. w sprawie przystąpienia do sporządzenia miejscowego planu zagospodarowania przestrzennego gminy Zatory, **obręb geodezyjny Lemany**.

Zainteresowani mogą składać wnioski dotyczące **miejscowego planu zagospodarowania przestrzennego gminy Zatory, obręb geodezyjny Lemany.**

Wnioski należy składać na piśmie do Wójta Gminy Zatory (Urząd Gminy Zatory, ul. Jana Pawła II 106, 07-217 Zatory) lub za pomocą środków komunikacji elektronicznej bez konieczności opatrywania ich bezpiecznym podpisem elektronicznym na adres e-mail: ug@zatory.pl lub na adres skrytki ePUAP: /44x8rem4hh/skrytka w terminie do dnia **16.06.2023 r.**

Wnoszący wniosek podaje swoje:
- nazwisko i imię albo nazwę,
- adres zamieszkania albo siedziby,
- przedmiot wniosku oraz oznaczenie nieruchomości, której dotyczy.

Wnioski nie spełniające ww. warunków pozostawi się bez rozpatrzenia.
Organem właściwym do rozpatrzenia wniosków jest Wójt Gminy Zatory.

Na podstawie art. 3 ust. 1 pkt 11, art. 39 ust. 1 i art. 54 ust. 3 w związku z art. 29 ustawy z dnia 3 października 2008 r. o udostępnianiu informacji o środowisku i jego ochronie, udziale społeczeństwa w ochronie środowiska oraz o ocenach oddziaływania na środowisko (Dz. U. z 2022 r. poz. 1029 z późn. zm.) zawiadamiam o przystąpieniu do przeprowadzenia strategicznej oceny oddziaływania na środowisko dla projektu miejscowego planu zagospodarowania przestrzennego gminy Zatory, obręb geodezyjny Lemany.

Zgodnie z art. 17a ustawy o planowaniu i zagospodarowaniu przestrzennym informuję, że Klauzula informacyjna dotycząca danych osobowych dostępna jest w Biuletynie Informacji Publicznej na stronie podmiotowej Urzędu Gminy Zatory: https://zatory.biuletyn.net/?bip=1&cid=1179 oraz w siedzibie Urzędu Gminy Zatory (ul. Jana Pawła II 106, 07-217 Zatory).
Informuję o ograniczeniu prawa dostępu do informacji o źródle danych osobowych uzyskanych w toku prowadzenia postępowań dotyczących sporządzania aktów planistycznych, jeżeli wpłynie to na ochronę praw i wolności osoby, od której dane te pozyskano, zgodnie z art. 8a ust. 1 ustawy o planowaniu i zagospodarowaniu przestrzennym.

Wójt Gminy Zatory

eprasa.pl 3e91c6255b

Koszary JW 2244 – najsmutniejszy kawałek Pułtuska

Od końca XIX do początków XXI wieku tętniły życiem. Najpierw armia carska, później polska, na chwilę niemiecka i znów polska, korzystały z tych koszar. Ostatnią jednostką w nich kwaterującą był JW 2244, czyli I Pułtuski Batalion Saperów.

Wojsko opuściło koszary w 2001 roku. Żadna instytucja publiczna, rządowa czy też żaden samorząd nie był nimi zainteresowany, więc Agencja Mienia Wojskowego sprzedała je prywatnemu inwestorowi, choć w tym przypadku słowo „inwestor" wydaje się nie na miejscu. Od ponad dwudziestu lat stają się coraz większą ruiną. Zdewastowane, zniszczone, zaśmiecone, pozbawione wszystkiego co można spieniężyć mury są dziś, na przekór wszystkiemu, dowodem na wysoki kunszt dziewiętnastowiecznych budowlańców. Łatwo się unicestwić doszczętnie nie dadzą. Postoją jeszcze parędziesiąt lat nim odpadną z nich tabliczki „obiekt zabytkowy"…

Grzegorz Hubert Gerek
grzegorz.gerek@pultusk24.pl

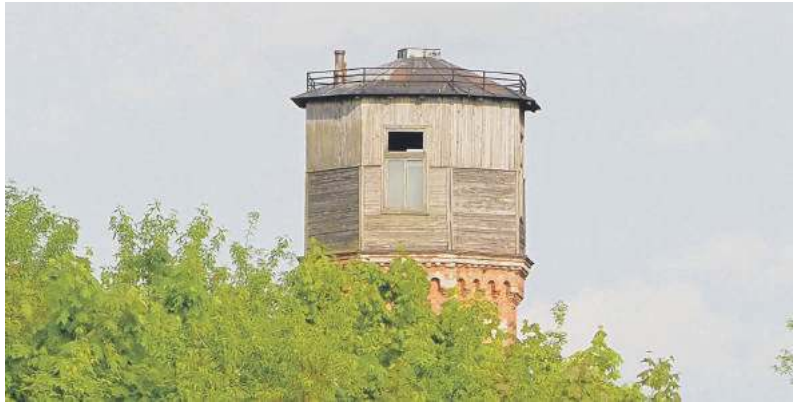

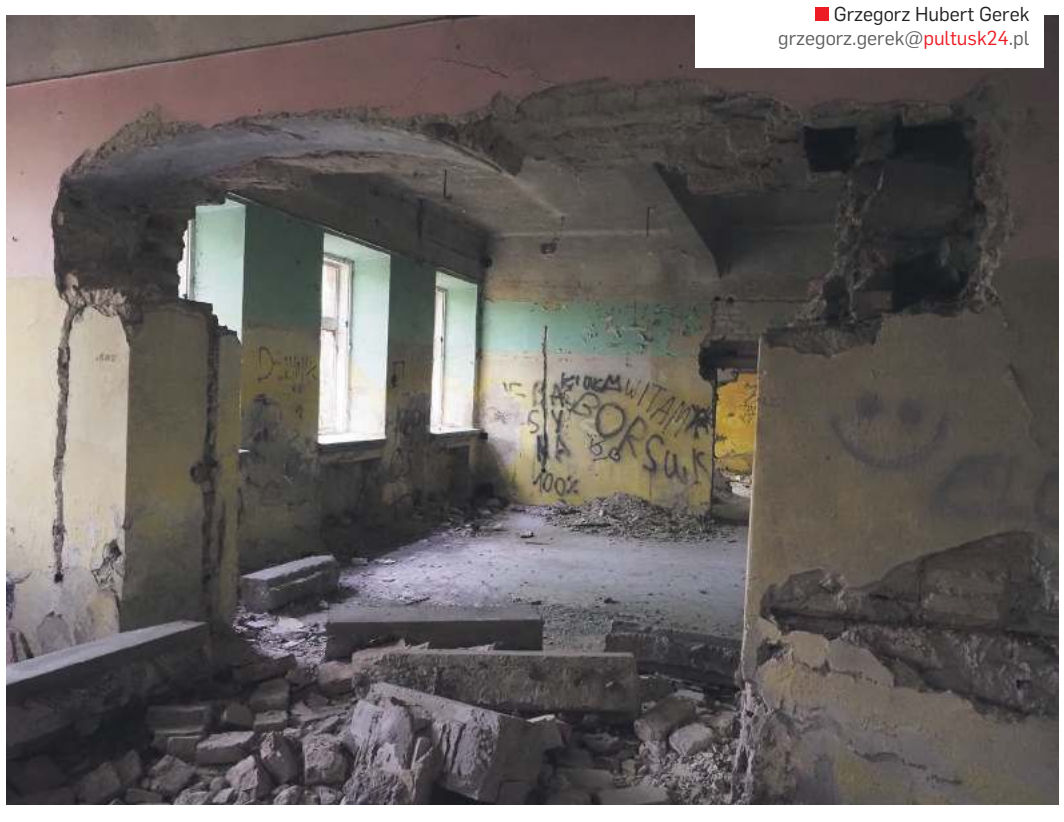

eprasa.pl 3e91c6255b

Wiosenny Konkurs Recytatorski w miejskiej „Czwórce”

W piątek 19 maja odbył się Międzyprzedszkolny Konkurs Recytatorski, zorganizowany przez Przedszkole Miejskie z Oddziałami Integracyjnymi nr 4 w Pułtusku.

Tematem tegorocznej, już jedenastej edycji konkursu była wiosna i takie też – radosne, wiosenne, kolorowe były nie tylko zaprezentowane wiersze, ale też i stroje. Uczestniczki i uczestników oraz widzów powitała dyrektor przedszkola Lidia Sadowska, która również zasiadła w jury, obok: dyrektor Pułtuskiej Biblioteki Publicznej im. J. Lelewela Bożeny Potyraj, głównego specjalisty ds. oświaty i współpracy z organizacjami pozarządowymi Samodzielnego Referatu Edukacji Dominika Pastewki oraz redaktor naczelnej Pułtuskiej Gazety Powiatowej Anny Morawskiej. Recytacje dzieci były oceniane i nagradzane w dwóch kategoriach wiekowych: 3-4 lata i 5-6 lat. Wyniki:

Kategoria 3-4 lata
I miejsce – Kalina Wróblewska z Przedszkola Miejskiego nr 4 w Pułtusku, opiekun – Monika Chrzanowska,
II miejsce – Hanna Grzesiak, Przedszkole Miejskie nr 3 w Pułtusku, opiekun – Joanna Banaszek,
III miejsce – Gabriela Licka, Zespół Szkolno-Przedszkolny w Przemiarowie, opiekun – Danuta Dublewska,
Wyróżnienie – Jakub Jarosiński, Przedszkole Miejskie nr 5 w Pułtusku, opiekun – Anna Niesłuchowska.

Kategoria 5-6 lat
I miejsce – Lena Kisiel – Publiczna Szkoła Podstawowa nr 1 w Pułtusku, opiekun – Jolanta Ciszewska,
II miejsce – Helena Wielechowska, Przedszkole Miejskie nr 5 w Pułtusku, opiekun – Amanda Żbikowska,
III miejsce – Dominika Galas, Zespół Szkolno-Przedszkony w Przemiarowie, opiekun – Danuta Putrzyńska,
Wyróżnienie – Iga Czyżewska, Przedszkole Miejskie nr 4 w Pułtusku, opiekun – Patrycja Adamczyk.

Gratulujemy!

(Red.)
redakcja.pgp@pultusk24.pl

Pułtusk stał się stolicą boksu

22 maja w Pułtusku rozpoczął się turniej ogromnej rangi dla świata boksu - XXXVII Międzynarodowy Turniej im. Feliksa Stamma. Zorganizowany został w 100-lecie Polskiego Związku Bokserskiego.

Międzynarodowy Turniej im. Feliksa Stamma to prestiżowy turniej bokserski organizowany od 1977 roku w Warszawie. Tylko trzy razy turniej odbył się poza Warszawą – w 1985 roku w Toruniu, w 1990 we Włocławku i w 1997 r. w Elblągu. Udział w nim biorą pięściarze z całego świata, m.in. Uzbekistanu, Kazachstanu, Włoch, Niemiec oraz Ukrainy. Ponad 30 polskich bokserów wystąpi w silnie obsadzonym XXXVII MTB im. Feliksa Stamma w Pułtusku (22-26 maja).
- Wśród liderów naszej kadry narodowej są Damian Durkacz, Mateusz Bereźnicki i Jarosław Iwanow, ale liczę także na wielu innych zawodników – mówi Wojciech Bartnik, trener reprezentacji Biało-Czerwonych.
- Z powołań reprezentacyjnych i klubowych wystartuje duża grupa naszych pięściarzy. Chciałbym, aby pokazali wysokie umiejętności. Turniej Stamma jest dla nas bardzo ważnym turniejem, bowiem za miesiąc czekają nas kwalifikacje olimpijskie w trakcie Igrzysk Europejskich w Nowym Targu – powiedział Wojciech Bartnik, brązowy medalista Igrzysk w Barcelonie.
Na ringu w Pułtusku rywalizować będą m.in. Damian Durkacz (71 kg), Mateusz Bereźnicki (92 kg), Jarosław Iwanow (57 kg). Tworzą oni trzon polskiej kadry narodowej. - Kwalifikacje rozgrywane będą w 7 kategoriach wagowych. A więc jest 7 szans. Liderem polskiej reprezentacji jest Damian Durkacz. Bardzo doświadczony jest także Jarosław Iwanow, który zrobił krok do przodu w wadze 57 kg. Z kolei w 92 kg mamy Mateusza Bereźnickiego, kapitana kadry narodowej – przyznał szkoleniowiec reprezentacji.
37 Międzynarodowy Turniej Bokserski im. Feliksa Stamma będzie swoistą selekcją do kadry narodowej na Igrzyska Europejskie. Pierwsze walki odbędą się 23 maja o godz. 11:00 i 17:00 w hali sportowej Publicznej Szkoły Podstawowej nr 1 im. Klaudyny Potockiej w Pułtusku. Aktualny harmonogram dostępny będzie na naszej stronie internetowej pultusk24.pl.

Kamila Rud
reporter.pgp@pultusk24.pl

Mazowiecki Tydzień Bezpieczeństwa w Świerczach

15 maja w Szkole Podstawowej w Świerczach odbył się Mazowiecki Tydzień Bezpieczeństwa. W ramach wydarzenia w szkole gościły służby państwowe, m.in. Policja, Straż Pożarna, Służba Leśna oraz Zespół Ratownictwa Medycznego i młodzież z CN-B Feniks.

Wśród gości znaleźli się: Mazowiecka Wicekurator Oświaty - Dorota Skrzypek, Elżbieta Bąkowska - Dyrektor Kuratorium Oświaty Delegatura w Ciechanowie, Anna Żebrowska - kierownik delegatury MUW w Ciechanowie, Joanna Kozioł, Józef Szypulski - Starszy Wizytator w Kuratorium Oświaty w Warszawie Delegatura w Ciechanowie, Maria Korbal - Prezes Oddziału Powiatowego ZNP w Pułtusku, Naczelnik Wydziału Ruchu Drogowego - kom. Wiesław Rupiński, Katarzyna Majewska - dyrektor PSP w Strzegocinie oraz mł. bryg. mgr inż. Grzegorz Jakubowski KPP w Pułtusku. Wydarzenie rozpoczął pokaz wyszkolenia taktycznego kadetów szkół Centrum Naukowo-Biznesowego Feniks, którzy zaprezentowali m.in. pokaz samoobrony i walki w bliskim kontakcie oraz salwę honorową. Kolejnym punktem programu był występ wokalno-taneczny uczniów Szkoły Podstawowej w Świerczach, poświęcony tematyce bezpieczeństwa w domu, w szkole i na ulicy. Komenda Powiatowa Policji w Pułtusku poprowadziła prelekcje z filmami edukacyjnymi „Profilaktyka bezpieczeństwa w ruchu drogowym”. Dla uczniów przygotowane zostały gry i zabawy dotyczące bezpieczeństwa, m.in. sprawnościowy rowerowy tor przeszkód, pokaz udzielania pierwszej pomocy, zabawy i pogadanki edukacyjne. Imprezę poprowadziła Wicedyrektor szkoły w Świerczach Beata Leszkiewicz, pod okiem dyrektor Marioli Wydurskiej.

Kamila Rud
reporter.pgp@pultusk24.pl

eprasa.pl 3e91c6255b

Międzynarodowo i międzypokoleniowo w miejskiej Trzynastce

W czwartek 18 maja w Centrum Dziedzictwa Kulturowego przy ul. Rynek 13 odbyło się wyjątkowe, bo międzypokoleniowe, ale również międzynarodowe spotkanie – seniorów oraz młodzieży uczestniczącej w programie Erazmus+, „Tolerancja i integracja osób niepełnosprawnych i starszych".

Organizatorami spotkania była Publiczna Szkoła Podstawowa im. prof. Ignacego Mościckiego w Winnicy oraz Dzienny Dom Senior + Miejskiego Ośrodka Pomocy Społecznej w Pułtusku. Gości, czyli młodzież z Hiszpanii, Portugalii, Niemiec, Słowenii i Turcji wraz z realizatorami programu z Zespołu Placówek Oświatowych w Winnicy – Klaudyna Roze i Jolantą Grabarek, a także Zastępcę Burmistrza Miasta Pułtusk Mateusza Miłoszewskiego oraz Dyrektor Miejskiego Ośrodka Pomocy Społecznej w Pułtusku Beatę Gemzę, powitała kierownik Kierownik Dziennego Domu Senior + Beata Kowalska.

Czasem wdzięczność trudno ubrać w słowa, wtedy proste „dziękuję", zawiera wszystko, co chcemy wyrazić. Miło mi, że w ramach międzynarodowej wymiany gościcie w naszym mieście – powiedziała Beata Kowalska.

O działalności Dziennego Domu Senior + opowiedziała młodzieży Specjalista Pracy Socjalnej Teresa Woźniak, a seniorzy zaprezentowali swoje umiejętności wokalne i teatralne. Wspólne warsztaty artystyczne zakończyły dzisiejszą międzypokoleniową integrację. Goście otrzymali mniłe pamiątki z rąk zastępcy burmistrza Mateusza Miłoszewskiego.

Anna Morawska
naczelna.pgp@pultusk24.pl

Spotkanie z lekarzem i autorem książki Illią Balandiukiem-Opalińskim w pułtuskiej bibliotece

17 maja w Pułtuskiej Bibliotece Publicznej im. J. Lelewela odbyło się spotkanie z neurofizjologiem, a także autorem książki „Ewolucja człowieka oczami neurofizjologa klinicznego".

Uczestników spotkania, w tym gości z Ukrainy mieszkających obecnie w Pułtusku wraz z nauczycielką polskiego Elżbietą Iwanowską, powitała dyrektor PBP im. J. Lelewela Bożena Potyraj. Spotkanie w bardzo interesujący sposób prowadził pracownik biblioteki Szymon Wotawa.

Illia Balandiuk-Opaliński – neurofizjolog z wieloletnim stażem pracy w Ukrainie i wyższym stopniem lekarskim, jest specjalistą z elektroencefalografii i elektromiografii. Aktualnie pracuje w przychodni Gajda-Med. Jest również miłośnikiem historii, archeologii i etnografii, o czym opowiadał podczas spotkania w bibliotece. Na podziw zasługują nie tylko jego umiejętności zawodowe i ciekawe zainteresowania, ale także i fakt, że lekarz, który nie był związany z literaturą, potrafił napisać książkę o naukowej tematyce w języku bardzo przystępnym, nawet dla młodzieży szkolnej.

Na zakończenie uczestnicy spotkania mieli możliwość zakupu książki i opatrzenia jej autografem, rozmowy z autorem oraz zrobienia wspólnego zdjęcia. Wielkie podziękowanie dla Illii Balandiuka-Opalińskiego za mile i ciekawie spędzony czas, a także dla Pułtuskiej Biblioteki Publicznej im. J. Lelewela za organizację tak ciekawego spotkania.

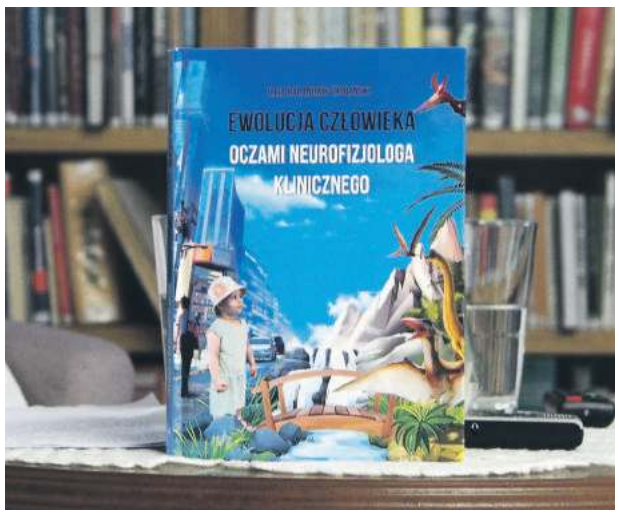

Illia Stepanenko
Redakcja Ruszek News

eprasa.pl 3e91c6255b

Sztuka ludowa Puszczy Białej na Festiwalu Kultury Kurpiowskiej

20 maja w Ostrołęce, na plaży miejskiej odbył się Festiwal Kultury Kurpiowskiej. Tradycję i kultury Puszczy Białej reprezentowała Kuźnia Kurpiowska z Pniewa.

Ostrołęcki Festiwal Tradycji Kurpiowskiej zgromadził ponad trzydziestu twórców ludowych z terenu Poszczy Zielonej i Puszczy Białej, którzy na straganach i stoiskach prezentowali rękodzieło: haft, koronki, wycinanki, tkaniny wykonane na krośnie, ceramikę, kowalstwo, ale także tradycyjne, regionalne potrawy i napoje. Na stoisku Kuźni Kurpiowskiej w Pniewie haft z Puszczy Białej oraz tradycyjne pisanki prezentowały Halina Witkowska i Aleksandra Ciskowska -Karłowicz.

■ (Red.)

redakcja.pgp@pultusk24.pl

ogłoszenie...

Zarząd Towarzystwa Budownictwa Społecznego Pułtusk Sp. z o. o.
działając na podstawie przepisów z dnia z dnia 21 sierpnia 1997 r. o gospodarce nieruchomościami
(Dz. U. z 2023 r. poz. 344)

ogłasza I przetarg pisemny nieograniczony na sprzedaż nieruchomości, położonej w Pułtusku, stanowiącej własność TBS Pułtusk Sp. z o. o.

1. Oznaczenie nieruchomości: Działka nr 129 o powierzchni działki 454,0 m², powierzchnia zabudowy budynku mieszkalnego wielorodzinnego: 161,30 m² oraz powierzchnia użytkowa budynku mieszkalnego wielorodzinnego: 287,18 m², kubatura budynku mieszkalnego wielorodzinnego: 1 645 m³, położona w Pułtusku, Obręb 14 Pułtusk zapisana w KW Nr OS1U/00025121/1.
2. Cena wywoławcza nieruchomości gruntowej niezabudowanej wynosi 567 000;00 zł netto (słownie: pięćset sześćdziesiąt siedem tysięcy złotych 00/100) plus należny podatek VAT.
3. Przeznaczenie nieruchomości w miejscowym planie
Na terenie Pułtuska obowiązuje Studium uwarunkowań i kierunków zagospodarowania przestrzennego Miasta i Gminy Pułtusk przyjętego Uchwałą nr XL/588/2002 Rady Miejskiej w Pułtusku z dnia 08 lipca 2002 r.
Przedmiotowa nieruchomość znajduje się w centurialnej części Pułtuska, usytuowana jest tuż na tyłach rynku śródmiejskiego, w odległości około 150 metrów od Urzędu Miejskiego w Pułtusku, przy ulicy Szkolnej pomiędzy ul. Rybitew, Kanałem B, ul. Podzamcze i ul. Szkolna, zlokalizowany jest na niej budynek oznaczony numerem 9. Przedmiotowa działka sąsiaduje od strony północnej z deptakiem wzdłuż Kanału, od strony wschodniej i zachodniej z działkami zabudowanymi budynkami mieszkalnymi, a od strony południowej z jezdnią ulicy Szkolnej.
Działka o płaskim ukształtowaniu terenu, o powierzchni 454,0 m² tworzy regularny kształt zbliżony do prostokąta, o wymiarach około 13 metrów od strony północnej, na około 36 metrów na około 13 metrów od strony południowej, na około 36 metrów od strony zachodniej. Od strony południowej w granicy działki częściowo znajduje się frontowa ściana budynku z prześwitem po stronie zachodniej prowadzącym do głębszego fragmentu działki, od strony wschodniej częściowo w granicy są zabudowania gospodarcze a częściowo niskie ogrodzenie murowane, od strony północnej wykonane jest ogrodzenie panelowe, wypełnione siatką stalową, od strony zachodniej ogrodzenie jest wykonane z siatki stalowej na podmurówce a częścią znajdującą się w granicy budynku.
W południowej części działki posadowiony jest budynek wielorodzinny o dwóch pełnych i pół kondygnacji naziemnej, w części wschodniej niewielki budynek gospodarczy murowany a w części północno – zachodniej drewniane komórki.
Na nieruchomości jest wzniesiony budynek mieszkalny wielorodzinny wybudowany w 1895 roku, w trakcie II wojny światowej uległ zniszczeniu i został wyremontowany. Budynek jest w złym stanie technicznym, wymagającym prac remontowych. Budynek powstał w tradycyjnej, murowanej technologii w układzie dwóch ścian podłużnych, ściany murowane ceramiczne. Podstawowe stropy wykonano w technologii drewnianych stropów belkowych. Klatka schodowa dwubiegowa, biegi schodów i balustrady drewniane. Stropodach wykonany z technologii drewnianej tradycyjnej, w układzie krokwiowo płatwiowym. Dach dwuspadowy kopertowy, pokryty papą na pełnym deskowaniu. W zachodniej części budynku znajduje się na poziomie parteru prześwit tworzący bramę umożliwiającą przejazd na drugą stronę budynku. Na parterze są zlokalizowane dwa mieszkania, na piętrze trzy mieszkania (w tym jedno nad prześwitem) oraz na poddaszu trzy mieszkania. Nad pomieszczeniami poddasza jest niewielki strych, z dostępem po drabinie z korytarza przy schodach. Lokale usytuowane w budynku są dwupokojowe z kuchnią oraz jednopokojowe. Nad przejazdem bramowym zlokalizowane są dwa pomieszczenia mieszkalne biegnące przez całą szerokość budynku. Pomieszczenia na poddaszu mają wysokość od 198 cm do 205 cm i nie spełnia wymogów pomieszczeń mieszkalnych, których wysokość powinna mieć 220 cm. Pomieszczenia na poddaszu zadaszono sufitem drewnianym podbitym do drewnianych kleszczy dachowych, mieszczonych w połowie długości kleszczy wiążących krokwie dachowe. Nad pomieszczeniami poddasza jest niewielki strych, z dostępem po drabinie na korytarza przy schodach.
W pomieszczeniu nr 1, na parterze w dniu 13 grudnia 2021 roku wybuch szybko ugaszony pożar, który nie rozprzestrzenił się na inne części budynku. Mieszkańcy budynku zostali ewakuowani, a budynek został zamknięty przez Powiatowego Inspektora Nadzoru Budowlanego w Pułtusku. Nieruchomość od tego okresu jest nie zamieszkała przez osoby. Pożar w ograniczonym zakresie uszkodził drewniane podbicie stropu. Uszkodzeniom uległy fragmenty tynku na suficie i ścianach, który opadł oraz uszkodzone zostały ramy okien PCV. Na znacznej powierzchni ocalałych ścian i sufitów pozostały sadze po dymie. Akcja gaszenia pożaru wprowadziła do pomieszczeń budynku dużej ilości wody, która gromadząc się na drewnianych stropach spowodowała powstanie wysokiej wilgotności pomieszczeń. W warunkach panowania długotrwałej wilgoci w nieogrzewanym budynku, jest naturalne obniżenie parametrów wytrzymałościowych.
Ekspertyza techniczna ze stycznia 2022 roku wykazała, że istnieje konieczność wykonania remontu kapitalnego budynku, wynikającego głównie z długoletniej eksploatacji oraz braku spełnienia współczesnych warunków technicznych, przystosowującego budynek do współczesnych wymogów prawa budowlanego, tj. przebudowa więźby dachowej umożliwiająca dotychczasowe wykorzystanie części poddasza jako pomieszczeń mieszkalnych; przebudowa biegów klatki schodowej na biegi żelbetowe, ognioodporne; przebudowa stropów z zastosowaniem materiałów ognioodpornych; podbicie fundamentów; wykonanie izolacji przeciwwilgociowych, pionowych i poziomych ścian; wykonanie izolacji termicznej ścian zewnętrznych i poddasza; ujednolicenie tynków wewnętrznych i zewnętrznych w całym budynku; wymiana ogrzewania pomieszczeń paleniskami węglowymi na elektryczne lub gazowe; wykonanie wentylacji w każdym pomieszczeniu kuchennym, sanitarnym oraz pomieszczeniach z piecami.
Dojazd do działki bezpośrednio jest bardzo dobry. W zasięgu działki pełne uzbrojenie miejskie. Teren usytuowany na wyspie objęty jest ochroną konserwatorską. Wymagane jest zgłoszenie wszelkich prac ziemnych wojewódzkiemu konserwatorowi zabytków i ustalenie nadzoru archeologicznego nad wykopami.
Na działce znajduje się instalacja elektryczna, wodociągowa, kanalizacyjna, telekomunikacyjna. Nieruchomość znajduje się na obszarze rewitalizacji.
4. Obciążenia nieruchomości: wolna od obciążeń.
5. Zobowiązania, których przedmiotem są nieruchomości: wolna od zobowiązań.
6. Pisemne oferty w zamkniętych kopertach opatrzonych napisem:„Przetarg – TBS Pułtusk działka nr 129 – Szkolna 9" należy składać w sekretariacie Towarzystwa Budownictwa Społecznego Pułtusk Sp. z o. o., do dnia 9 czerwca 2023 roku, do godz. 15.00.
Pisemna oferta powinna zawierać:
a. imię, nazwisko i adres oferenta albo nazwę lub firmę oraz siedzibę, jeżeli oferentem jest osoba prawna lub inny podmiot,
b. datę sporządzenia oferty,
c. oświadczenie, że oferent zapoznał się z warunkami przetargu i przyjmuje te warunki bez zastrzeżeń,
d. oferowaną cenę i sposób jej zapłaty,
e. kopię dowodu wniesienia wadium i wskazanie sposobu zwrotu wadium w przypadku nie wygrania przetargu (w przypadku wniesienia wadium w pieniądzu należy podać nr rachunku bankowego oferenta).
Oferowana cena powinna być wyższa od ceny wywoławczej.
7. Przystępujący do przetargu zobowiązany jest wnieść wadium w wysokości 86 000,00 zł (osiemdziesiąt sześć tysięcy złotych) w pieniądzu przelewem na rachunek bankowy – Nr konta bankowego – PKO Bank Polski S.A. 45 1020 1592 0000 2102 0253 7512, w terminie do dnia 5 czerwca 2023 r.
Za datę wniesienia wadium uważa się dzień, w którym kwota wadium wpłynęła na konto TBS Pułtusk Sp. z o. o.
Wadium wniesione w pieniądzu przez uczestnika przetargu, który przetarg wygrał zalicza się na poczet ceny nabycia nieruchomości.
Wadium wpłacone przez osoby, które nie wygrały przetargu podlega zwrotowi, nie później niż przed upływem 3 dni od dnia odwołania przetargu, zamknięcia przetargu, unieważnienia lub zakończenia przetargu wynikiem negatywnym, w sposób wskazany przez oferenta.
Wadium wniesione na przetarg przepadnie na rzecz TBS Pułtusk Sp. z o. o., jeżeli osoba, która wygra przetarg uchyli się od zawarcia umowy przenoszącej własność nieruchomości w formie aktu notarialnego.
Cena nieruchomości sprzedawanej w drodze przetargu podlega zapłacie nie później niż do dnia zawarcia umowy przenoszącej własność.
Jeżeli osoba ustalona jako nabywca nieruchomości nie przystąpi bez usprawiedliwienia do zawarcia umowy w miejscu i terminie, podanych w zawiadomieniu, organizator przetargu może odstąpić od zawarcia umowy, a wniesione wadium nie podlega zwrotowi.
8. Osoby pozostające w związku małżeńskim (nie posiadające umowy o rozdzielności majątkowej) przystępują razem do przetargu.
9. Termin i miejsce części jawnej przetargu: 14 czerwca 2023 r. godz. 10:00 w siedzibie TBS Pułtusk Sp. z o. o. - sala konferencyjna.
10. Przy wyborze oferty komisja przetargowa bierze pod uwagę zaoferowaną cenę.
11. Prezes Zarządu TBS Pułtusk Sp. z o. o. zastrzega sobie prawo zamknięcia przetargu bez wybrania którejkolwiek z ofert, odwołania przetargu, unieważnienia przetargu oraz swobodnego wyboru oferty.
12. Organizator przetargu zawiadomi osobę ustaloną jako nabywcę nieruchomości o miejscu i terminie zawarcia umowy sprzedaży.
13. Koszt zawarcia aktu notarialnego ponosi nabywca.
14. Wyciąg z ogłoszenia o I przetargu pisemnym nieograniczonym na sprzedaż przedmiotowej nieruchomości ukaże się w tygodniku powiatowym o zasięgu lokalnym w dniu 16 i 23 maja 2023 roku, także będzie wywieszone na tablicy ogłoszeń: Towarzystwa Budownictwa Społecznego Pułtusk Sp. z o. o.; Urzędzie Miejskim w Pułtusku oraz na stronie internetowej Towarzystwa Budownictwa Społecznego Pułtusk Sp. z o. o. w zakładce BIP: MENU PODMIOTOWE; Towarzystwo Budownictwa Społecznego Pułtusk Sp. z o.o. (bip.org.pl)
15. Dodatkowe informacje można uzyskać w sekretariacie Towarzystwa Budownictwa Społecznego Pułtusk Sp. z o. o. z siedzibą w Pułtusku przy ulicy Białowiejska 17; e – mail: tbspultusk@tbspultusk.pl; tel: 23 692 33 93 lub osobiście.

eprasa.pl 3e91c6255b

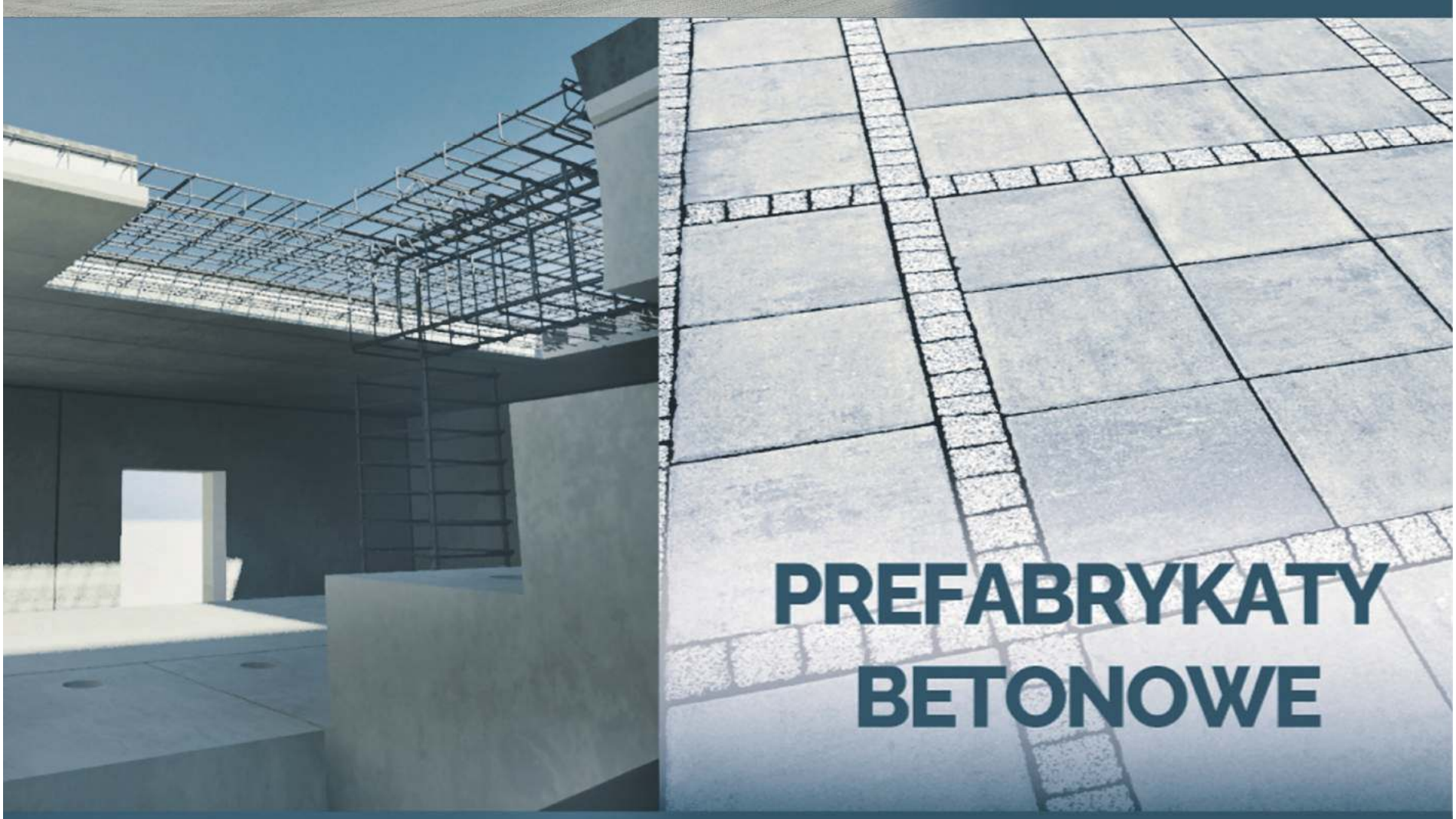

BUDOWNICTWO PREFABRYKOWANE

elementy ścienne i stropowe,
budownictwo jednorodzinne, wielorodzinne,
obiekty użyteczności publicznej i biurowe,
szybki czas realizacji inwestycji,
wysoka jakość i trwałość elementów

Szeroki wybór prefabrykatów betonowych w tym:

bloczki betonowe
elementy ogrodzeniowe
kostka brukowa

BRIX
Producent prefabrykatów betonowych
Kosewo 134, 05-190 Nasielsk
tel. 22 333 50 10
brix.net.pl

eprasa.pl 3e91c6255b

Znowu im weszło… Nadnarwianka przegrała z KTS Weszło

Trzech byłych reprezentantów kraju: Jakub Kosecki (w sobotę tylko na ławce), Marcin Burkhardt i Igor Lewczuk kontra trzech szesnastolatków: Mateusz Żołnierzak, Michał Kornacki i Tomasz Bobowski – to najbardziej spektakularna różnica w składach drużyn sobotniego meczu.

Kiedy weźmiemy ją pod uwagę, wynik 1-6 przestaje aż tak bardzo zaskakiwać. Tym bardziej że drugą bramkę (a w zasadzie karnego z którego padła) sędzia gościom podarował.
Są jednak pozytywy - KTS Weszło nigdy jeszcze w całym sezonie nie straciło pierwszej bramki i nie przegrywało meczu. Stało się to w Pułtusku z drużyną, która nie mogła wystawić przeciw faworytom swojego najlepszego strzelca Nico Woutersa i kolejnego, szybkiego nastolatka, który by im się parę razy urwał — Macieja Towarka.
Ozdobą meczu była bramka Kamila Jagielskiego, po fajnie zaplanowanym i rozgranym rzucie wolnym przez Piotra Cywińskiego.
Mecz można obejrzeć na kanale youtube pultusk24.pl. Realizacja transmisji: Weszło Live Sport.
Zostały nam Polonia II Warszawa (z którą na jesieni u siebie wygraliśmy), sąsiedzi z Nasielska (na jesieni była katastrofa) i Wkra Żuromin, czyli przedostatnia drużyna w tabeli. Walczymy o 9 punktów, bo tylko to nam gwarantuje dobre miejsce w pierwszej połowie tabeli i wyprzedzenie choć jednego z sąsiadów. Serock i Maków nam już odskoczyły, Nasielsk jest o punkt wyżej.

20.05.2023, 14:00, Pułtusk
Nadnarwianka Pułtusk - KTS Weszło Warszawa 1:6 (1:2)
12' K. Jagielski (a. P. Cywiński) - 25', (k) 34', 46', 64', 90' D. Ciechański, 80' P. Jakubczyk

Grzegorz Hubert Gerek
grzegorz.gerek@pultusk24.pl

Decathlon V liga 2022/2023, grupa: mazowiecka I

	DRUŻYNA	M.	Pkt.	Z.	R.	P.
1	KTS Weszło Warszawa	23	69	23	0	0
2	Sokół Serock	24	49	15	4	5
3	Polonia II Warszawa	24	43	13	4	7
4	Makowianka Maków Mazowiecki	24	42	13	3	8
5	RKS Okęcie Warszawa	24	41	12	5	7
6	MKS Ciechanów	24	39	12	3	9
7	KS Drukarz Warszawa	24	37	10	7	7
8	Żbik Nasielsk	24	34	10	4	10
9	**Nadnarwianka Pułtusk**	**25**	**34**	**9**	**7**	**9**
10	Huragan Wołomin	24	29	7	8	9
11	Unia Warszawa	25	29	8	5	12
12	Amator Maszewo	24	25	7	4	13
13	PAF Płońsk	24	23	6	5	13
14	Wkra Żuromin	24	10	3	1	20
15	Skra Drobin	25	8	2	2	21

Sukcesy siłaczy z MKS Narew

W dniach 17-21maja w Ciechanowie odbyły się Mistrzostwa Polski Ludowych Zespołów Sportowych do 15 i 17 lat. Na starcie stanęło ponad 300 zawodniczek i zawodników z całego kraju. Pułtuską NAREW reprezentowało trzech siłaczy: Kacper Ćwik w kat. 45 kg, Dominik Jaskot, kat.73 kg i Aleks Ludwicki w kat.81 kg. Występ pułtuszczan zakończył się znaczącym sukcesem.

Dekoracja medalistów. Srebrny medal wywalczył Aleks Ludwicki

Tytuły wicemistrzów Polski LZS zdobyli: Kacper Ćwik wynikiem 105 kg w dwuboju (rwanie 47 kg i podrzut 58 kg) i Aleks Ludwicki rezultatem 175 kg w dwuboju (rwanie 77 kg i podrzut 98 kg). Dominik Jaskot dobrym wynikiem - 75 kg w rwaniu i 107 kg w podrzucie - zapewnił sobie brązowy medal. Zawodnicy NARWI zaprezentowali dobre przygotowanie siłowe i techniczne, mimo że poza Kacprem, Aleks i Dominik trenują wyczynowo niespełna 1,5 roku.

Kacper Ćwik po dekoracji srebrnym medalem

Mateusz Suski skutecznie walczy o zwycięstwo w kategorii 67 kg

Informujemy również, że 13 maja b.r. się Siedlcach odbyły eliminacje strefowe do Ogólnopolskiej Olimpiady Młodzieży. I tu zawodnicy NARWI należeli do najlepszych. Kategorię 61 kg wygrał Piotr Ćwik bardzo dobrym wynikiem - rwanie 80 kg i podrzut 100 kg. W kat. 67 kg najlepszy był Mateusz Suski - rwanie 80 kg, podrzut 102 kg, II miejsce w tej kategorii zajął Dawid Orłowski rezultatem 170 kg (rwanie 75 kg, podrzut 95 kg). Wszyscy zakwalifikowali się do finału OOM, który rozegrany będzie 9-11.06 w Dębicy. Zawodników prowadził trener Zdzisław Pieńkos.

Fot., info.: MKS Narew

JUŻ 3 CZERWCA ZAWODY PŁYWACKIE Z OKAZJI DNIA DZIECKA ORAZ 15-LECIA PŁYWALNI

Miejski Ośrodek Sportu i Rekreacji w Pułtusku, UKS POSEJDON Pułtusk, Szkoła Pływania Delfin Piotra Dzierżanowskiego oraz Szkoła Pływania Rekinek Mariusza Mroziewicza zapraszają na zawody pływackie z okazji Dnia Dziecka oraz 15-lecia Pływalni Miejskiej w Pułtusku pod patronatem Burmistrza Miasta Pułtusk Wojciecha Gregorczyka.

Zawody odbędą się w sobotę, 3 czerwca 2023 r. na Pływalni Miejskiej w Pułtusku, ul. Śniegockiego 3.

Zgłoszenia zawodników do startu przyjmowane będą do 31 maja 2023 r.
Zgłoszenie do zawodów należy pobrać ze strony MOSiR: www.mosir.pultusk.pl i przesłać na adres: e-mail: plywalnia@mosir-pultusk.eu lub dostarczyć osobiście do kasy Pływalni.

Miejski Ośrodek Sportu i Rekreacji w Pułtusku

PUŁTUSKA gazeta powiatowa

tygodnik społeczno - kulturalny mieszkańców Pułtuska i powiatu pułtuskiego

Miejcie odwagę... Nie tę tchnącą szałem,
która na oślep leci bez oręża,
Lecz tę, co sama niezdobytym wałem
Przeciwne losy stałością zwycięża.
Adam Asnyk

ADRES REDAKCJI:
06 - 100 Pułtusk,
ul. Kotlarska 8

WYDAWCA:
AGA PRESS Agencja Wydawniczo-Reklamowa, ul. Kotlarska 8, 06-100 Pułtusk
Redaguje zespół:
Wydawca - Agnieszka Anulewicz - agnieszka@pultusk24.pl
Redaktor naczelna - Anna Jakim-Morawska naczelna.pgp@pultusk24.pl
Skład DTP - Łukasz Dąbrowski skladpgp@wp.pl
Biuro reklam i ogłoszeń - reklama.pgp@pultusk24.pl

Dziennikarze:
Grzegorz Hubert Gerek - grzegorz.gerek@pultusk24.pl
Lech Chybowski - le.chybol@op.pl
Karolina Pawleńska - karolina.pawlenska@pultusk24.pl
Kamila Rud - reporter.pgp@pultusk24.pl

KONTAKT
Redakcja:
redakcja.pgp@pultusk24.pl
tel. 23 692 81 12

Biuro reklam i ogłoszeń:
reklama.pgp@pultusk24.pl
tel./fax 23 692 81 12

AGA PRESS
agapress@pultusk24.pl
tel. 23 692 81 12

Materiałów nie zamówionych redakcja nie zwraca, a ponadto zastrzega sobie prawo dokonywania skrótów. Wydawca ani redakcja nie odpowiada za treść reklam i ogłoszeń. Anonimy wyrzucamy do kosza.

eprasa.pl 3e91c6255b

reklama...

WRÓBELKI ĆWIERKAJĄ

czyli informacje nie potwierdzone (choć zapewne pewne)

Męskie Granie wersja Pułtusk

Wróbelki były świadkami trochę złośliwych komentarzy na temat muzyki rozbrzmiewającej na żywo w jednej z pułtuskich restauracji. Turystom chyba nie spodobało się, że w tak szlachetnym przybytku rozbrzmiewa dico-polo, co skomentowali słowami „to pułtuska wersja Męskiego Grania". Nie wiedzieli jednak ci turyści, że w Pułtusku Zenek królem, co było widać najdotkliwiej podczas jednaj z kampanii wyborczych, kiedy to ten sam przybytek zgromadził niewidzianą tam chyba nigdy ilość osób podrygujących w rytm skocznych zenkowych piosenek, wykonywanych na scenie jedynie w towarzystwie elektronicznego syntezatora. Ale czemu tu się dziwić, wszak podczas innej kampanii wyborczej sam wódz narody zachwalał innego discopolowego artystę, mówię, że to taka Polska muzyka...

Porządek na dzielni, czyli co z budynkiem po dawnej komendzie

W maju miało miejsce wydarzenie historyczne dla miasta, a mianowicie przeniesienie siedziby policyjnej komendy do zupełnie innej cześć miasta. Mieszkańcy zastanawiają się teraz, co będzie w budynku przy ul. Rynek, gdzie policjanci mieli swoją siedzibę „od zawsze". Wróbelki zasłyszały (ale nie wiedzą, czy to prawda), że budynek ten zostanie zagospodarowany też przez służby mundurowe, a mianowicie przez Straż Miejską, czyli porządek na dzielnicy dalej będzie. Informacja jednak nie jest oficjalnie potwierdzona, więc równie dobrze mogą to być tylko plotki.

IMIENINY OBCHODZĄ

23 maja – Emilia, Iwona, Kryspin
24 maja – Joanna, Maria, Zuzanna
25 maja – Magdalena, Grzegorz, Urban
26 maja – Marianna, Paulina, Filip
27 maja – Magdalena, Jan, Julian
28 maja – Justyna, Jaromir, Just
29 maja – Bogumiła, Magdalena, Urszula

MOTTO TYGODNIA

„Czas, im bardziej jest pusty, tym szybciej płynie. Życie pozbawione znaczenia przemyka obok, jak pociąg niezatrzymujący się na stacji."

Carlos Ruiz Zafón, Cień wiatru

COŚ ŚMIESZNEGO

Ojciec strofuje syna:
- Wziąłbyś się za jakąś robotę, a nie tylko bąki zbijać! Ja w Twoim wieku po całych nocach rozładowywałem wagony...
Z kuchni matka dorzuca:
- Taa... Dopóki Cię nie złapali...

***

Nauczycielka pyta dzieci:
- Jakie macie zwierzęta w domach?
- Ja mam psa.
- A ja mam kota.
- A ja kurczaka w zamrażarce...

***

Pani mówi do klasy.
- Proszę, aby wstali Ci, którzy nie są inteligentni.
Po pewnej chwili wstaje tylko Jasiu. Pani pyta ze zdziwieniem:
- Jasiu, przecież Ty wiesz, że jestes inteligentny.
- Dziekuję proszę Pani. Tak wiem. Ja jestem również bardzo dobrze wychowany, proszę Pani i nie chciałem, żeby Pani sama stała.

***

- Ja to prace zaczynam dopiero po trzeciej kawie.
- Doprawdy? To ile kaw dziennie pijesz?
- Dwie.

eprasa.pl 3e91c6255b