ISSN 1642-8129
INDEKS 368261

super tydzień

CHEŁM • KRASNYSTAW • WŁODAWA

Nr 22 (1225)

PIĄTEK–CZWARTEK • 30 maja - 5 czerwca 2025 r. • Cena 4,80 zł (w tym 5% VAT)

POJADĄ DO KAZIMIERZA WYŚPIEWAĆ SUKCES 2

SENSACYJNE ZNALEZISKO!

TAKIEGO ORŁA NIE MA W CAŁYM KRAJU!

11

TO MOGŁO SIĘ SKOŃCZYĆ TRAGICZNIE. TRZY OSOBY TRAFIŁY DO SZPITALA

GROŹNE DACHOWANIE DWÓCH OSOBÓWEK

3

39-LATEK TRAFIŁ JUŻ DO ARESZTU

ZUCHWAŁA KRADZIEŻ I GROŹBY Z MŁOTKIEM

OPAŁ KOLEJOWA CHEŁM 780 723 400
DAWNY „MIELNICZENKO"
ORZECH.KOSTKA.GROSZEK.PELLET
LUZEM I WORKOWANY
Kolejowa 45A Tel. 780 723 400

LOOMBARD.pl skup złota!
Chełm Armii Krajowej 9/21, 82 549 21 92
Chełm Pocztowa 1, 82 564 08 31
Chełm Lwowska 32, 82 563 98 09
Chełm Lubelska 75/3, 82 564 88 98
Chełm Kolejowa 80/2, 82 560 21 00
Krasnystaw Zamkowa 8a, 82 576 05 94
Włodawa Rynek 2, 82 572 64 30

BUDOMEL Sp. z o.o.

PŁYTY STROPOWE
BETON TOWAROWY Z POMPĄ
NADPROŻA DO 360 cm

Chełm. ul. Jagiellońska 64
tel. 82 563 24 66, 887 338 886
info@budomel.pl www.budomel.pl

FFCL
Chełm, Hutnicza 21
tel. 82 575 04 44
www.ffcl.pl
Export Spedycja
Import Tranzyt
LOKALNY ZASIĘG - GLOBALNA OBSŁUGA
FFCL Agencja
Odprawy importowe i exportowe
Gwarancje tranzytowe
FFCL Spedycja
Obsługa transportu lądowego
Spedycja morska i lotnicza
Nasze polskojęzyczne biura znajdziesz w Wielkiej Brytanii, Holandii, Francji i Irlandii!

PREF-BET

BETON / PŁYTY
• PŁYTY STROPOWE • PIASEK • BETON MOKRY / SUCHY
• KRUSZYWA • TRANSPORT • USŁUGI DŹWIGOWE
508 901 140 508 901 160
Chełm, ul. Towarowa 7
Pawłów, ul. Lubelska 80

eprasa.pl 3edbbd019a

Masz problem? Zadzwoń!
tel. 82 565 27 05, 565 44 30 POMOŻEMY!

GMINA REJOWIEC FABRYCZNY Wyśpiewali sobie występy na festiwalu w Kazimierzu

Wytrwale ocalają naszą tradycję

Zespół śpiewaczy „Radość" z Liszna oraz Agnieszka Bandosz z Gołębia znaleźli się w gronie wykonawców, którzy będą reprezentować województwo lubelskie podczas najbliższego, 59. już Ogólnopolskiego Festiwalu Kapel i Śpiewaków Ludowych w Kazimierzu Dolnym. Tym samym, jako jedyni, będą przedstawicielami powiatu chełmskiego w tym wyjątkowym, skupiającym prawdziwych mistrzów, wydarzeniu.

fot. nadesłane
Zespół „Radość" z Liszna

fot. nadesłane
Agnieszka Bandosz

Lata pracy przyniosły owoce

Na etapie eliminacji wojewódzkich, które miały miejsce w Lublinie, zaprezentowało się 54 wykonawców. Do Kazimierza uda się ostatecznie sześć zespołów, pięciu śpiewaków, jeden solista i jednocześnie instrumentalista oraz czterech wykonawców, którzy w Lublinie wystąpili w kategorii „mistrz-uczeń".

Wydaje się, że ten świat, dla wielu z nas odległy przecież i niedostępny, przeżywa jednak swój swoisty renesans. Coraz chętniej nadstawiamy ucha, kiedy w radio nadawana jest audycja z udziałem ludowego artysty. Z zaciekawieniem przyglądamy się dziełom, które wyszły spod ręki leciwych już bardzo często mistrzów. Tłumnie uczestniczymy w ludowych jarmarkach i interesujemy arkanami świata, o którym wielu powiedziałoby, że to już tylko „mucha w bursztynie". Czy tak jest istotnie? Czy jednak kultura ludowa nie jest fenomenem, bez którego nie bylibyśmy w stanie określić naszych prawdziwych korzeni? Istotną treścią, która wypełnia zakamarki duszy i ożywa, kiedy tylko dostarczyć jej odpowiednich bodźców. Jacy jesteśmy? Tam, w środku. Czy nie dzięki tej kulturze właśnie wiemy lepiej, skąd przychodzimy?

Tę opowieść snuje już od 1981 roku zespół „Radość" z Liszna. Rzeczywistość sprzed 40 ponad lat pamięta doskonale **Tadeusz Kubacki**, dzisiaj instruktor muzyczny i kierownik artystyczny zespołu.

- W zespół zaangażowałem się zaraz po odbyciu zasadniczej służby wojskowej. Chyba około 1984 czy 1985 roku. Miałem dwadzieścia kilka lat, natomiast sam zespół został założony przez członkinie lokalnego koła gospodyń wiejskich. Nieżyjąca już niestety była przewodnicząca tego koła, **Czesława Daszkiewicz**, podsunęła pomysł, aby gospodynie spróbowały swoich sił właśnie na niwie artystycznej. To był chyba pierwszy i zasadniczy impuls do tego, aby zbudować zespół. Mieliśmy wtedy przekonanie, że warto śpiewać i że mamy co zaprezentować – wyjaśnił w rozmowie z nami Tadeusz Kubacki.

Grono pierwszych członków założycieli rozrosło się szybko do kilkunastoosobowej grupy, która zaczęła sięgać po dawno już zapomniany przez lokalną społeczność repertuar. Odkurzono stare zeszyty i pokłady kulturowej pamięci. Tych charakterystycznych pieśni prawie już nie śpiewano, a przecież wszyscy byli przekonani o tym, że gdzieś jednak są. Że warto.

- Wydarzenia plenerowe i właśnie przeglądy do różnego rodzaju festiwali stały się naszą „codziennością". Oczywiście nie w sensie zawodowym, ponieważ każdy z nas miał swoje zobowiązania, ale śpiew stał się jednak czymś w rodzaju drugiej, naturalnej skóry. Warto też podkreślić, że na festiwal w Kazimierzu Dolnym udało nam się zakwalifikować po raz pierwszy. Dlatego ten sukces naprawdę bardzo cieszy – podkreślił kierownik „Radości".

Ludzie i pieśni tak szybko odchodzą

Czynnikiem, który znacznie bardziej niż inne zagraża ludowym artystom, jest niestety upływający czas. U początków swojej drogi „Radość" miała jeszcze dostęp do „świadków historii", którzy byli niczym klucz do przeszłości. Z czasem tych kluczy, ludzi, którzy rozumieli przeszłość i potrafili się po niej poruszać, zaczęło po prostu brakować. Kiedy brakuje doświadczonego przewodnika, trudno poruszać się po wymagającej materii.

- Nasz repertuar jest mimo wszystko dosyć zawężony. Trudno o oryginalność. Z drugiej strony brakuje już świadków, którzy byliby w stanie podsunąć nam nierozpoznane jeszcze, nieodkryte dotąd pieśni. Dlatego ta materia nie jest łatwa. Odeszła, wspomniana już Czesława Daszkiewicz, ale też inne wspaniałe osoby: **Adela Parada**, **Halina Szymańska**, **Stefania Jabłońska**, moja mama. Także siostra, która teraz mieszka już gdzie indziej. Mam w pamięci może 10, może 12 osób, które przewinęły się przez nasz zespół – wspominał Kubacki.

Melodie i słowa przekazywane były z pokolenia na pokolenie, ale trudno mówić o jakimkolwiek muzycznym archiwum. Niektóre pieśni spisano, inne zostały zapamiętane, ale ci, którzy je przechowywali w pamięci, odeszli. W sposób naturalny więc repertuar zespołu podlega nieustannym zmianom, ewoluuje.

Należałoby jednak zadać pytanie o to, jakie tradycje widoczne są w pieśniach, które wykonywane były przed laty w naszym regionie. Odnajdziemy w nich sporo wschodnich, wołyńskich nut, ale z drugiej strony widoczne są tutaj także wpływy zachodnie. Przywiezione zostały przez obecnych tutaj przed wojną niemieckich kolonistów, ale i ludzi, którzy z różnych stron Polski przyjechali tutaj za chlebem, do pracy.

- Ten zasób się oczywiście wyczerpuje, ale nie oznacza to, że chcemy tkwić w miejscu. Szukamy, sprawdzamy, odwiedzamy najstarszych mieszkańców naszej gminy. Właśnie po to, aby ocalić jeszcze to, co nie powtórzy się już nigdy więcej – mówił o zmieniającej się rzeczywistości lokalny artysta.

Rozmowy z innymi wykonawcami uświadamiają, że wszyscy oni są częścią ginącej „Atlantydy". Jak długo jeszcze ta historia będzie żywa? To zależy od zaangażowania jej miłośników.

Życia bez śpiewu nie wyobraża sobie również **Agnieszka Bandosz**, członkini zespołu „Echo" z Gołębia, która swoich sił na przeglądach próbuje także jako solistka.

- Zaangażowana w śpiew jestem chyba od zawsze. Od kiedy tylko pamiętam. Na pewno od szkolnych lat. Natomiast po wielu, wielu latach sołtys naszej miejscowości, pani **Barbara Świderczuk**, zaproponowała, żeby zbudować zespół. To był rok 2014, więc działamy już ponad 10 lat – mówiła nam o początkach swojej drogi pani Agnieszka.

Zespół postawił sobie ambitne cele i w zasadzie od samego początku próbował swoich sił w eliminacjach do Kazimierza. Równolegle pani Agnieszka usiłowała zakwalifikować się jako solistka. Wytrwała praca i upór przyniosły w końcu oczekiwane efekty.

- W eliminacjach wojewódzkich braliśmy udział już po raz szósty. Można chyba powiedzieć, że rozwinęliśmy się właśnie dzięki zaangażowaniu w cały proces związany z eliminacjami na festiwal w Kazimierzu Dolnym. Nowe możliwości stworzył nam na pewno kontakt z innymi zespołami i okazja do tego, aby wymieniać się spostrzeżeniami, doświadczeniami. Zaczęliśmy pracować nad tradycyjnymi strojami, zgłębiać repertuar, poszukiwać korzeni. Pomocny w tej materii okazał się też Internet (śmiech). Wiele bardzo pożytecznych informacji dostarczyły nam też kwerendy w bibliotekach uniwersyteckich – mówiła nam o realiach artystycznej pracy pani Agnieszka.

Trzeba uwierzyć w młodzież

W jej opinii gmina Rejowiec Fabryczny, ale i okoliczne gminy, to dosyć wymagający kulturowo teren. Przez lata pojawiło się tutaj sporo ludności z różnych części naszego kraju, co sprawiło, że trudno mówić o pewnej ciągłości i powtarzalności. Bardziej o pojedynczych fenomenach, które układają się w wielobarwną mozaikę ciekawych doświadczeń.

- Mam wrażenie, że ta nasza rodzima tradycja uległa pewnemu rozmyciu, a jednocześnie zyskała niezwykle ciekawe elementy, które z całą pewnością nie pojawiłyby się, gdyby nie historia naszych terenów. Tak więc poszukujemy, sprawdzamy, weryfikujemy. Jednym słowem staramy się ocalić to, co najpiękniejsze. I podzielam opinię, że jako artyści rozwijamy się także dzięki kontaktom z innymi artystami. Na mnie ogromne wrażenie wywierał zawsze przegląd w Bukowinie Tatrzańskiej. Za każdym razem, kiedy tam przebywam, uświadamiam sobie, że górale podchodzą do swojej kultury zupełnie inaczej, niż my. Mają zupełnie inny model kształcenia młodzieży w tych obszarach. Dlatego zawsze wywierają na odbiorcach tak silne wrażenie – stwierdziła Bandosz.

Nawet tutaj, na Lubelszczyźnie, środowisko śpiewaków zadziwia swoją różnorodnością. Ale by to dostrzec i docenić, należy w nie wejść. Zaangażować się. Pojechać na kilka przeglądów. Bez tego doświadczenia nie można mówić o rozwoju, progresie.

- U nas żywe pozostają oczywiście wpływy z Wołynia. Wielokrotnie zresztą ze zdumieniem stwierdzałam, że pieśni, które wykonywane były u nas, wykonywano także w innych rejonach Lubelszczyzny – zaznaczyła Bandosz.

Niezwykle cenne doświadczenia przyniosła jej również praca w duecie „mistrz-uczeń". I chociaż nie odniosła na tym polu znaczących sukcesów, to jednak twierdzi, że warto inwestować w młodzież.

- W tej chwili nie mam przestrzeni na to, aby powrócić do tego modelu pracy, ale chciałabym spróbować raz jeszcze wejść w ten nurt zajęć z dziećmi i młodzieżą. Sądzę, że ci młodzi są i chcą, tylko trzeba ich „wydobyć", zaangażować, pokazać pewną perspektywę. Po prostu warto rozwijać ten potencjał, który z pewnością jest zauważalny – zaznaczyła, wprowadzając nas w świat kultury ludowej, artystka.

RC

super tydzień chełmski
Stosujemy Kodeks Dobrych Praktyk Wydawców Prasy

Ukazuje się na terenie powiatów: chełmskiego, krasnostawskiego i włodawskiego

Redaguje zespół:
Piotr Pyrkosz (redaktor naczelny / dyrektor do spraw wydawniczych)
Agnieszka Pastuszak-Maksim (z-ca redaktora naczelnego)
Krystyna Szeremeta (korekta), Marcin Petruk, Rafał Czyżyk, Anna Wietrak, Joanna Klimek

Grafika i DTP:
Mateusz Gendek, Wojciech Kopczyński

Sekretariat:
Karolina Starzyńska

Biuro Reklam i Ogłoszeń:
Joanna Derkacz (kierownik), Renata Kasprzak, Karolina Starzyńska, Edyta Kusiak, Krzysztof Kwiatek

Redakcja/Biuro Reklam i Ogłoszeń:
22–100 Chełm, ul. Lubelska 31
tel./fax 82 565 27 05,
e-mail:
redakcja@supertydzien.pl
reklama@supertydzien.pl

Kolportaż:
PressTrans
tel. 604 494 479

Druk:
Polska Press
Drukarnia Białystok

Wydawca: Grupa Wydawnicza SŁOWO Sp. z o.o. 02-672 Warszawa, ul. Domaniewska 17/19/133

Redakcja nie odpowiada za treść reklam i ogłoszeń

eprasa.pl 3edbbd019a

GMINA CHEŁM Trzy osoby zabrane do szpitala

Dachowanie dwóch osobówek

Do groźnego wypadku doszło w niedzielę, 25 maja, około godziny 15:30 w Strupinie Małym. Zderzyły się dwa samochody osobowe – audi i skoda. Siła uderzenia była na tyle duża, że oba znalazły się w rowie.

fot. KMP w Chełmie

Na miejsce natychmiast wysłano dwa zastępy straży pożarnej, trzy karetki pogotowia oraz patrol policji.

Ze wstępnych ustaleń policjantów wynika, że kierujący audi 34-latek najechał na tył jadącej przed nim skody, którą kierował 20-latek. W wyniku tego zdarzenia doszło do dachowania pojazdów. Obaj kierujący i pasażerka skody z obrażeniami ciała zostali przewiezieni do szpitala.

- 20-letni mężczyzna, kierowca jednego z samochodów, po zabezpieczeniu barku i podaniu leków trafił do szpitala wraz z 18-letnią pasażerką, która doznała urazu ramienia. Poszkodowany z drugiego samochodu to 34-letni kierowca, który doznał urazu uda. Po ustabilizowaniu nogi, założeniu opatrunków i podaniu leków przeciwbólowych, pacjent został przetransportowany do szpitala - informuje Stacja Ratownictwa Medycznego w Chełmie.

Zdarzenie spowodowało poważne utrudnienia w ruchu. Droga wojewódzka przez kilka godzin była zablokowana, a kierowców kierowano na objazdy.

- Badanie na zawartość alkoholu w organizmie wykazało, że kierujący byli trzeźwi. Wyjaśniamy bliższe okoliczności tego zdarzenia i apelujemy o zachowanie ostrożności na drodze - informuje nadkomisarz **Ewa Czyż**, rzeczniczka prasowa Komendy Miejskiej Policji w Chełmie. **(apm)**

Śmierć przy cmentarzu

CHEŁM W okolicach cmentarza na górce chełmskiej przypadkowy przechodzień natknął się na leżącego nieprzytomnego mężczyznę. Okazało się, że już nie żyje.

Do zdarzenia tego doszło w niedzielę (25 maja) po godzinie 16.00. Na ratunek było już niestety za późno. Ratownicy mogli już tylko stwierdzić zgon. Na miejsce wezwano prokuratora z Prokuratury Rejonowej w Chemie. Policjanci, pod jego nadzorem, badają okoliczności zdarzenia. Nic jednak na razie nie wskazuje na jego przestępczy charakter. Wykluczono udział innych osób w tej tragedii.

- Ciało mężczyzny, decyzją prokuratora, zabezpieczono do przeprowadzenia sekcji zwłok - mówi nadkomisarz **Ewa Czyż**, rzeczniczka prasowa Komendy Miejskiej Policji w Chełmie.

Śledczy mają nadzieję, że wyjaśni ona przyczynę śmierci młodego człowieka. **(apm)**

To mogło się skończyć tragicznie

GM. IZBICA Do groźnie wyglądającego zdarzenia drogowego doszło w czwartek (22 maja) w Dworzyskach. Senior zasłabł za kierownicą. Ma szczęście, że żyje.

O godzinie 11:16 służby ratunkowe otrzymały zgłoszenie o uderzeniu samochodu osobowego w słup energetyczny. Na miejsce zadysponowano wszystkie niezbędne jednostki: straż pożarną, policję oraz zespół ratownictwa medycznego.

Jak ustaliła wstępnie policja, 71-letni kierowca samochodu marki Kia, jechał sam i nagle zasłabł za kierownicą. W wyniku utraty kontroli nad pojazdem zjechał z drogi i uderzył w przydrożny słup. Siła uderzenia była na tyle duża, że auto zostało uszkodzone, a konstrukcja słupa naruszona.

Mężczyzna został natychmiast przebadany przez ratowników medycznych. Na szczęście poza ogólnymi stłuczeniami nie odniósł poważniejszych obrażeń. Był przytomny, trzeźwy i nie wyraził zgody na transport do szpitala. Pozostał na miejscu zdarzenia.

fot. SRM w Chełmie

Senior został jedynie poucz ony. Na miejscu pracowały także służby energetyczne, które zabezpieczyły uszkodzony słup. Działali też strażacy zawodowi i ochotnicy z OSP Wólka Orłowska. **(apm)**

Kradzież szczególnie zuchwała i groźby z młotkiem w dłoni!

GM. CHEŁM Na trzy miesiące trafił do aresztu 39-latek, który wyrwał 56-letniej kobiecie torebkę i uciekł. To jednak nie było jedyne jego przewinienie. Trzymając w ręku młotek, groził też pozbawieniem życia starszemu mężczyźnie. Do zdarzeń tych doszło w jednej z miejscowości w gminie Chełm.

Policjanci kryminalni z chełmskiej komendy zatrzymali 39-letniego sprawcę kradzieży.

- Mężczyzna w poniedziałek (26 maja), jadąc rowerem przez jedną z miejscowości w gminie Chełm, wyrwał 56-letniej pieszej torebkę, w której były dokumenty, telefon komórkowy, kosmetyki oraz inne drobne przedmioty. Bezpośrednio po tym odjechał – mówi nadkomisarz **Ewa Czyż**, rzeczniczka prasowa Komendy Miejskiej Policji w Chełmie.

Jak wynika z ustaleń funkcjonariuszy, ten sam mężczyzna w ostatnim czasie wielokrotnie groził też pozbawieniem życia 76-latkowi, w którego mieszkaniu przebywał. Straszył go, trzymając w dłoni młotek.

39-latek w chwili zatrzymania był nietrzeźwy.

- Gdy jego stan pozwolił już na wykonanie czynności procesowych, został przesłuchany i przedstawiono mu zarzuty kradzieży szczególnie zuchwałej oraz gróźb karalnych. Czeka go surowsza kara, gdyż odpowie w warunkach recydywy, ponieważ był już karany za podobne przestępstwa – dodaje policjantka.

Sąd, oceniając zebrany w tej sprawie materiał dowodowy, przychylił się do wniosku śledczych i zastosował wobec niego tymczasowy areszt na 3 miesiące. Podejrzany został już doprowadzony do zakładu karnego. **(apm)**

Tragiczny wypadek. 42-latek spadł z rusztowania

CHEŁM Do dramatycznego wypadku doszło w czwartek (22 maja) przed godz. 13.00 w Chełmie. 42-letni mężczyzna spadł z rusztowania. Zginął na miejscu.

Tragiczne w skutkach zdarzenie miało miejsce podczas prac remontowo-budowlanych przy jednym z bloków mieszkalnych przy ul. Żarnowskiego w Chełmie. Jak wynika ze wstępnych ustaleń policji, 42-letni pracownik firmy budowlanej wykonywał prace przy elewacji i spadł z rusztowania - prawdopodobnie z wysokości około trzeciego piętra.

fot. Stacja Ratownictwa Medycznego w Chełmie

Na miejsce natychmiast wezwano służby ratunkowe. Mimo przeprowadzonej reanimacji, życia mężczyzny nie udało się uratować. Funkcjonariusze policji pod nadzorem prokuratora, a także inspektorzy Państwowej Inspekcji Pracy wyjaśniają okoliczności tragedii oraz sprawdzają, czy podczas prowadzonych prac nie doszło do uchybień lub zaniedbań w zakresie zasad bezpieczeństwa i higieny pracy.

To kolejny dramatyczny przypadek, który pokazuje, jak niebezpieczne potrafią być prace na wysokościach i jak ważna jest ostrożność. **(apm)**

eprasa.pl 3edbbd019a

Radni zdecydują o przyszłości ajlanta

CHEŁM W środę, 4 czerwca, Rada Miasta Chełm rozpatrzy projekt uchwały dotyczącej przeprowadzenia zabiegów pielęgnacyjnych pomnika przyrody – drzewa z gatunku ajlant gruczołkowaty (Ailanthus altissima), rosnącego na placu dr. Edwarda Łuczkowskiego. Decyzja ta ma na celu utrzymanie dobrego stanu zdrowotnego tego okazałego drzewa, które jest objęte ochroną od 1986 roku.

Zgodnie z projektem uchwały, planowane prace obejmują wykonanie cięć sanitarnych, czyli usunięcie suchych gałęzi, oraz cięć strukturalnych w okresie pełnego ulistnienia. Zabiegi te mają polegać na redukcji 5–10% drobnych gałęzi i pędów w celu rozluźnienia struktury korony i jej prześwietlenia. Celem działań jest poprawa stabilności i bezpieczeństwa drzewa oraz zapewnienie mu jak najlepszych warunków wzrostu.

Zabiegi pielęgnacyjne muszą zostać przeprowadzone najpóźniej do końca 2026 roku. Jak podkreślono w projekcie, prace te mogą wykonywać wyłącznie osoby posiadające odpowiednie uprawnienia do pielęgnacji drzew o charakterze pomnikowym. Podczas cięć należy zachować naturalny pokrój korony drzewa i nie naruszać siedlisk chronionych gatunków ani nie płoszyć ptaków w okresie lęgowym.

Ekspertyza dendrologiczna wykonana w grudniu 2024 roku metodą sensoryczną i przy użyciu testu obciążeniowego potwierdziła, że pomnikowy ajlant ma pozytywne rokowania na dalsze trwanie. Badania wykazały, że drzewo ma odpowiednią rezerwę bezpieczeństwa pod względem stabilności i odporności na złamanie.

Specjaliści, którzy przygotowali ekspertyzę, zalecili również dodatkowe działania, takie jak poprawa warunków siedliskowych poprzez stałe obsadzanie misy drzewa roślinnością i wysypanie nieobsadzonych miejsc warstwą przekompostowanej zrębki. Dodatkowo, w pełnej wegetacji, zaleca się przeprowadzenie badania wnętrza pnia tomografem sonicznym oraz powtórzenie testu obciążeniowego za trzy lata.

Projekt uchwały, którego przyjęcie zostanie rozpatrzone podczas czerwcowej sesji Rady Miasta Chełm, przewiduje, że wykonanie działań zostanie powierzone prezydentowi. Uchwała, jeśli zostanie przyjęta, pozwoli na bezpieczne przeprowadzenie niezbędnych prac pod nadzorem specjalistów, z poszanowaniem dla środowiska i przepisów ochrony przyrody.

AW

CHEŁM Klub świętuje 70-lecie

Ruszyła zbiórka na sztandar Chełmianki Chełm

Z inicjatywy kibiców Chełmianki Chełm rozpoczęła się zbiórka pieniędzy na wykonanie sztandaru z okazji 70-lecia istnienia klubu. To ważny element jubileuszowych obchodów. Sztandar zostanie przygotowany wraz z gablotą, drzewcem oraz pełnym zestawem dla pocztu sztandarowego.

- Chcemy w ten sposób upamiętnić 70-lecie istnienia naszego klubu. To wspólna inicjatywa kibiców, zarządu i działaczy Chełmianki. Sztandar ma być symbolem tradycji i historii klubu, który towarzyszyć będzie nam nie tylko podczas obchodów jubileuszu, ale także w przyszłych latach, na uroczystościach państwowych czy wydarzeniach sportowych – podkreśla **Wojciech Wójcik**, dyrektor sportowy Chełmianki.

Koszt projektu, zgodnie z wyceną, wynosi 17 tysięcy złotych. Każdy, kto zechce wesprzeć tę inicjatywę, może to zrobić w różnych formach. Co ważne – fundatorzy będą symbolicznie uhonorowani. Na sztandarze zostaną przymocowane ozdobne gwoździe (złoty, srebrny i brązowy) z wygrawerowanymi danymi darczyńców – ich kolor zależy od wysokości wpłaty. Uhonorowane zostaną również osoby, które zdecydują się na skromniejsze wsparcie.

Jubileuszowe wydarzenia

Rok 2025 to dla Chełmianki czas pełen wydarzeń upamiętniających bogatą, 70-letnią historię najstarszego klubu sportowego w Chełmie. Obchody zainaugurowała uroczysta sesja Rady Miasta Chełm na początku roku. Za nami już też m.in. zimowy turniej dzieci pod patronatem klubowej akademii. Przed nami natomiast kolejne atrakcje, m.in. udział w obchodach Miejskiego Dnia Dziecka, sierpniowy mecz gwiazd z udziałem byłych zawodników Chełmianki i zaproszonych gości, wrześniowy mecz jubileuszowy z drużyną z centralnego szczebla rozgrywek oraz uroczysta gala podsumowująca jubileusz, którą zaplanowano na listopad.

Wielki prezent dla Chełmianki

Jak podkreśla dyrektor sportowy, jednym z największych prezentów na jubileusz jest budowa Lubelskiego Centrum Piłki Nożnej w Chełmie – nowoczesnego stadionu spełniającego wymogi ekstraklasowe oraz trzech boisk treningowych. Jedno z nich jest już oddane do użytku, a cała inwestycja ma zostać ukończona w grudniu 2026 roku.

- To wszystko razem – zarówno nowe obiekty, jak i nasze działania symboliczne, jak sztandar – budują wspólne dziedzictwo Chełmianki. Zachęcamy wszystkich kibiców, sympatyków i mieszkańców Chełma do włączenia się w tę wyjątkową inicjatywę. Każda cegiełka jest ważna – dodaje Wójcik. **AW**

CHEŁM Miasto szykuje się na wielkie muzyczne święto

Dni Chełma już w lipcu! Wiemy, kto wystąpi

Już wiadomo, że tegoroczne Dni Chełma odbędą się w dniach 5–6 lipca przy ul. Strażackiej. To właśnie tam, podobnie jak w ubiegłym roku, stanie scena główna. Poprzednia edycja przyciągnęła tłumy – występy Jamala, Ani Dąbrowskiej i Smolastego zgromadziły tysiące osób, które bawiły się do późnych godzin wieczornych.

fot. Miasto Chełm

W sobotę, 5 lipca na scenie pojawi się **Patrycja Markowska**, jedna z najbardziej rozpoznawalnych polskich wokalistek. Artystka od lat cieszy się ogromną popularnością, a jej piosenki, takie jak „Świat się pomylił", „Jeszcze raz" czy „Hallo, hallo", regularnie goszczą na playlistach stacji radiowych. Markowska ma na swoim koncie dziewięć albumów studyjnych oraz liczne nagrody, w tym Eska Music Awards i zwycięstwo w konkursie „Premier" na Festiwalu w Opolu. Jej obecność na chełmskiej scenie to gwarancja niezapomnianych emocji i muzycznej jakości.

Drugą ogłoszoną gwiazdą jest **Grubson**, który wystąpi w niedzielę, 6 lipca. Charyzmatyczny raper, wokalista i producent muzyczny. Karierę rozpoczął pod koniec lat 90., a szeroką rozpoznawalność zyskał dzięki takim albumom jak „O.R.S.", „Coś więcej niż muzyka" czy „Holizm". Grubson słynie z energetycznych koncertów, łączących rap, reggae i elementy muzyki elektronicznej. Współpracował z wieloma artystami polskiej sceny muzycznej, m.in. z O.S.T.R., Jamalem i Pokahontaz, co czyni jego występ jednym z najbardziej wyczekiwanych punktów programu.

Organizatorzy zapowiadają, że to dopiero początek listy atrakcji, a pełny program wydarzenia poznamy wkrótce. Patrząc na dotychczasowe ogłoszenia, Dni Chełma 2025 zapowiadają się jako wydarzenie, którego nie można przegapić.

AW

Czy radna Katarzyna Rot złamała ciszę wyborczą?

CHEŁM W niedzielę, 18 maja, w trakcie trwających wyborów samorządowych, radna miejska Katarzyna Rot opublikowała w mediach społecznościowych post, który wzbudził spore emocje wśród mieszkańców Chełma. Choć jego treść miała – zdaniem radnej – charakter profrekwencyjny, niektórzy uznali go za naruszenie ciszy wyborczej.

„Frekwencja na godzinę 12:00 to raptem trochę ponad 20%. Szkoda, bo tak bardzo ludzie pragną zmiany. A jak przychodzi do wzięcia odpowiedzialności, to wolą zostać w domu. Macie jeszcze czas. Wasz głos ma moc! Ja już swój obywatelski obowiązek spełniłam, a Ty? Idź na wybory, a BĘDZIE DOBRZE" – napisała **Katarzyna Rot**, dodając hasztagi powiązane z ruchem Polska 2050, m.in. #Polska2050, #PL2050, #BĘDZIEDOBRZE, oraz oznaczając profile partyjne i stowarzyszeniowe.

Po publikacji posta do naszej redakcji zgłosiło się kilkunastu mieszkańców, którzy zwrócili uwagę, że taki wpis może być niezgodny z przepisami dotyczącymi ciszy wyborczej.

– Jest ubrana w bluzę, którą miała na sobie przez całą kampanię, z hasłem, które powtarzali podczas spotkań z wyborcami Szymona Hołowni – powiedział pan **Paweł**.

– Rozumiem zachęcanie do pójścia na wybory, ale w czasie ciszy wyborczej te hasztagi #Polska2050 to już chyba agitacja wyborcza? – dodał pan **Radek**.

Odpowiedź KBW i radnej

Zapytana o sprawę dyrektor Delegatury Krajowego Biura Wyborczego w Chełmie **Marta Krasa** poinformowała, że nie otrzymała żadnych oficjalnych zgłoszeń dotyczących naruszenia ciszy wyborczej, a ewentualną analizą tego typu sytuacji zajmuje się policja.

Katarzyna Rot odrzuca zarzuty. W rozmowie z nami stwierdziła: – Dlaczego agitacja? Wszyscy wstawiali takie zdjęcia zachęcające do głosowania. Myślę, że jako radna mam obowiązek promować udział w wyborach. To nie była kampanijna bluza, a hasło „będzie dobrze" to po prostu słowa, które każdy może powiedzieć. Hasło wyborcze naszego kandydata to „prezydent pokoju", nie „będzie dobrze" – tłumaczyła radna.

Zaznaczyła również, że nie nawoływała do głosowania na konkretnego kandydata ani partię, a samo oznaczenie profili i użycie hasztagów miało jedynie charakter informacyjny. Dodała też, że inne osoby publiczne – w tym parlamentarzyści z różnych ugrupowań – publikowały w mediach społecznościowych zdjęcia i wpisy, które jej zdaniem były dużo bardziej jednoznaczne.

Głos z rady miasta

O opinię w sprawie poprosiliśmy mec. **Tomasza Otkałę**, przewodniczącego Klubu Radnych Polska 2050 w Radzie Miasta Chełm, którego członkinią jest Katarzyna Rot.

– Pani radna poinformowała mnie, że jej wpis był przez nią konsultowany ze specjalistami z zakresu prawa wyborczego, a o ile mnie dobrze poinformowano, podobnych wpisów było więcej w innych przestrzeniach i innych osób. Kwestia jest dyskusyjna, musielibyśmy chyba zakazać osobom identyfikującym się publicznie i politycznie zakazania fotografowania się w trakcie oddawania głosu w wyborach. Faktem jest, że rzecz jest dyskusyjna, ale staje się niemal powszechna – stwierdził Otkała.

Dyskusja trwa

Post Katarzyny Rot ponownie wywołał dyskusję na temat granic ciszy wyborczej i dopuszczalnych form profrekwencyjnych działań w dniu głosowania. W dobie powszechnego korzystania z mediów społecznościowych, gdzie polityka miesza się z codziennym życiem, granice te – jak pokazuje przykład z Chełma – stają się coraz bardziej płynne.

Na ten moment nie odnotowano żadnych oficjalnych działań ze strony organów wyborczych czy policji w tej sprawie. Pozostaje pytanie, czy podobne przypadki skłonią ustawodawców do bardziej precyzyjnych regulacji w zakresie ciszy wyborczej w erze cyfrowej?

AW

eprasa.pl 3edbbd019a

Ukraiński kierowca wjechał w drzewo

GM. KRASNYSTAW W Zakręciu na drodze krajowej numer 17 we wtorek (27 maja) doszło do poważnego zdarzenia drogowego. 65-letni kierujący osobowym mercedesem zjechał na przeciwległy pas ruchu, a następnie na pobocze, gdzie uderzył w drzewo.

fot. KPP w Krasnymstawie

Informację o zdarzeniu oficer dyżurny krasnostawskiej policji otrzymał około godziny 20:40.

- Wstępne ustalenia policjantów wskazują, że 65-letni obywatel Ukrainy, kierujący samochodem osobowym marki Mercedes, jadąc od strony Krasnegostawu w kierunku Lublina, zjechał na przeciwległy pas ruchu, a następnie na pobocze, gdzie pojazd uderzył w drzewo – mówi młodsza aspirant **Anna Chuszcza**, rzeczniczka prasowa Komendy Powiatowej Policji w Krasnymstawie.

Mężczyzna podróżował sam. Został przewieziony przez załogę karetki pogotowia do szpitala w Krasnymstawie. Był poddany przez policjantów badaniu na zawartość alkoholu w wydychanym powietrzu, które wykazało, że nie miał w organizmie promili.

- Policjanci na miejscu zdarzenia wykonali oględziny, a technik kryminalistyki dokumentację fotograficzną i zabezpieczył ślady. Teraz śledczy, na podstawie zebranego materiału dowodowego szczegółowo wyjaśniają przyczyny i okoliczności tego wypadku – dodaje Chuszcza. I apeluje do wszystkich kierowców o rozwagę i ostrożność.

- Pamiętajmy, żeby dostosować prędkość do warunków panujących na drodze oraz aby wsiadać za kierownicę wypoczętym, zwłaszcza wyruszając w długą trasę. **(apm)**

Maryśka dojrzewała w namiocie

KRASNYSTAW Krasnostawscy kryminalni zatrzymali 32-latka, w którego domu znaleźli niemal 2,5 kilograma marihuany. Mężczyzna usłyszał już zarzuty. Odpowie za wytwarzanie znacznej ilości środka odurzającego.

fot. KPP w Krasnymstawie

- Poniedziałkowe działania policjantów były efektem pracy operacyjnej. Kryminalni dokonali przeszukania pomieszczeń mieszkalnych jednego z mieszkańców Krasnegostawu. W efekcie ujawnili i zabezpieczyli krzewy konopi innych niż włókniste o wadze niemal 2,5 kilograma – informuje młodsza aspirant **Anna Chuszcza**, rzeczniczka prasowa Komendy Powiatowej Policji w Krasnymstawie.

Jak się okazało, 32-latek uprawiał rośliny w specjalnie przygotowanym namiocie. Mężczyzna trafił już do policyjnego aresztu. Usłyszał zarzut wytwarzania znacznej ilości środków odurzających. Zgodnie z ustawą o przeciwdziałaniu narkomanii, za popełnione przestępstwo grozi mu nawet do 20 lat pozbawienia wolności. **(apm)**

Awantura zakończona ugodzeniem nożem

CHEŁM W piątkowy (23 maja) poranek, około godziny 10:25, służby ratunkowe zostały wezwane na jedno z chełmskich osiedli w związku z awanturą, w której czasie doszło do niebezpiecznego incydentu. Podczas kłótni pomiędzy dwoma mężczyznami 61-latek został ugodzony nożem w okolicę karku.

Na miejsce wezwano Zespół Ratownictwa Medycznego. Ratownicy medyczni udzielili pomocy poszkodowanemu - rana została zabezpieczona, a stan mężczyzny ustabilizowany. Następnie został on przewieziony karetką pogotowia do szpitala. Po przeprowadzeniu dokładnych badań okazało się, że rana na szczęście ma charakter powierzchowny i nie zagraża życiu mężczyzny.

Z uwagi na to, że obrażenia w tym przypadku nie powodują rozstroju zdrowia powyżej siedmiu dni, sprawa nie jest ścigana z urzędu. Jak wynika z artykułu 157 paragraf 2, kto powoduje naruszenie czynności narządu ciała lub rozstrój zdrowia trwający nie dłużej niż 7 dni, podlega grzywnie, karze ograniczenia wolności albo pozbawienia wolności do lat 2.

Jednak, w takim przypadku ściganie odbywa się z oskarżenia prywatnego, chyba że pokrzywdzonym jest osoba najbliższa zamieszkująca wspólnie ze sprawcą.

Pokrzywdzony mężczyzna został poinformowany przez funkcjonariuszy o możliwości złożenia zawiadomienia, czego na razie nie zrobił. **(apm)**

Burmistrz Rejowca Fabrycznego

Rejowiec Fabryczny 30.05.2025 r.

OGŁOSZENIE

o podjęciu w gminie Rejowiec Fabryczny uchwały o przystąpieniu do sporządzenia planu miejscowego, na podstawie którego ma być lokalizowana elektrownia wiatrowa

Na podstawie art. 6c ustawy *z dnia 20 maja 2016 r. o inwestycjach w zakresie elektrowni wiatrowych (t.j. Dz. U. z 2024 r. poz. 317)*

zawiadamiam

o podjęciu przez Radę Gminy Rejowiec Fabryczny uchwały nr XIV/88/2025 z dnia 16 maja 2025r. w sprawie przystąpienia do sporządzenia miejscowego planu zagospodarowania przestrzennego dla fragmentów obrębów ewidencyjnych Krzywowola i Pawłów w gminie Rejowiec Fabryczny.

W rozumieniu ustawy *z dnia 20 maja 2016 r. o inwestycjach w zakresie elektrowni wiatrowych ((t.j. Dz. U. z 2024 r. poz. 317)* gmina miasto Rejowiec Fabryczny stanowi gminę pobliską dla planowanej inwestycji.

Zgodnie z ogłoszeniem Wójta Gminy Rejowiec Fabryczny z dnia 26 maja 2025 roku osoby zainteresowane mogą składać wnioski do ww. planu miejscowego w formie papierowej lub elektronicznej, w siedzibie Urzędu Gminy w Rejowcu Fabrycznym, ul. Lubelska 16, 22-170 Rejowiec Fabryczny, w godzinach urzędowania oraz korespondencyjnie na ww. adres lub za pomocą środków komunikacji elektronicznej, tj. poczty elektronicznej na adres: **urzad@gminarejowiecfabr.pl** lub **adres skrzynki podawczej EPUAP: /n5jc3yq45j/skrytka** . Wnioski należy składać na formularzu, dostępnym na stronie podmiotowej BIP https://ugrejowiecfabryczny.bip.lubelskie.pl/index.php?id=313 w postaci papierowej lub w formie dokumentu elektronicznego. Wniosek musi zawierać imię i nazwisko albo nazwę oraz adres zamieszkania albo siedziby wnioskującego oraz adres poczty elektronicznej jeśli posiada a także wskazanie czy wnioskujący jest właścicielem lub użytkownikiem wieczystym nieruchomości objętej wnioskiem. Wnioskujący może podać dodatkowe dane do kontaktu takie jak adres korespondencyjny lub numer telefonu.

Wójt Gminy Rejowiec Fabryczny poinformował również, że zgodnie z art. 6e ust. 1 pkt 1 ustawy z dnia 20 maja 2016 r. o inwestycjach w zakresie elektrowni wiatrowych (t.j. Dz. U. z 2024 r. poz. 317), **w dniu 13.06.2025 roku o godzinie 16:00** odbędzie się **pierwsze spotkanie otwarte** nad możliwymi do ujęcia w tym planie rozwiązaniami**.** Spotkanie otwarte odbędzie się w formie prowadzonej za pomocą środków porozumiewania się na odległość, umożliwiających zabieranie głosu, zadawanie pytań i składanie uwag, tj. w formie spotkania online. Informację o łączu do spotkań online będzie można uzyskać najpóźniej w dniu spotkania, pod adresem**:** https://ugrejowiecfabryczny.bip.lubelskie.pl/index.php?id=313

Wójt Gminy Rejowiec Fabryczny poinformował również o **drugim spotkaniu otwartym**, które odbędzie się **w dniu 13.06.2025 roku o godzinie 17:00.** Drugie spotkanie otwarte odbędzie się w formie spotkania bezpośredniego, w Gminnym Ośrodku Kultury w Pawłowie ul. Lubelska 23a .

Jednocześnie, na podstawie art. 39 pkt 1 oraz art. 40 i 41 ustawy z dnia 3 października 2008 r. o udostępnianiu informacji o środowisku i jego ochronie, udziale społeczeństwa w ochronie środowiska oraz o ocenach oddziaływania na środowisko (t.j. Dz. U. z 2024 r. poz. 1112), zawiadamiam o przystąpieniu do opracowania prognozy oddziaływania na środowisko w celu przeprowadzenia strategicznej oceny oddziaływania na środowisko miejscowego planu zagospodarowania przestrzennego.

Zgodnie z art. 40 ww. ustawy wnioski mogą być wnoszone:

1) w formie pisemnej na adres Urzędu Gminy Rejowiec Fabryczny, ul. Lubelska 16, 22-170 Rejowiec Fabryczny
2) ustnie do protokołu w Urzędzie Gminy Rejowiec Fabryczny, ul. Lubelska 16, 22-170 Rejowiec Fabryczny
3) za pomocą środków komunikacji elektronicznej bez konieczności opatrywania ich kwalifikowanym podpisem elektronicznym, na adres e-mail: urzad@ug.rejowiec.pl lub adres skrzynki podawczej EPUAP: **/n5jc3yq45j/skrytka**

Wnioski do ww. projektu planu miejscowego i jego strategicznej oceny oddziaływania na środowisko można składać w terminie **od 30.05.2025 do 30.06.2025 r.**

Informuję, że organem właściwym do rozpatrzenia wniosków jest Wójt Gminy Rejowiec Fabryczny.

Burmistrz Miasta Rejowiec Fabryczny

Informacje dotyczące przetwarzania danych osobowych w Urzędzie Miasta Rejowiec Fabryczny pozyskiwanych od osób, których dane dotyczą, wynikające z art. 13 Rozporządzenie Parlamentu Europejskiego i Rady (UE) 2016/679 z dnia 27.04.2016 r. w sprawie ochrony osób fizycznych w związku z przetwarzaniem danych osobowych i w sprawie swobodnego przepływu takich danych oraz uchylenia dyrektywy 95/46/WE (ogólne rozporządzenie o ochronie danych osobowych) RODO, można uzyskać na stronie: https://umrejowiecfabryczny.bip.lubelskie.pl/?id=6 w zakładce Klauzule dot. przetwarzania danych osobowych.

8691

Krzysztof Grabczuk, poseł Koalicji Obywatelskiej:

Zielony Ład i migranci to sprawka PiS

nr 8682

Obecny rząd odblokował miliardy dla Polski z Unii Europejskiej, zatrzymał gigantyczną inflację, dał spore podwyżki nauczycielom i pracownikom sfery budżetowej – przypomina Krzysztof Grabczuk, poseł Koalicji Obywatelskiej. I przytacza fakty: to za panowania Prawa i Sprawiedliwości powstał Zielony Ład, a w ciągu roku do kraju wjechało około 365 000 migrantów z Afryki oraz Azji.

- Wybory prezydenckie w ostatnich tygodniach chyba zdominowały prace sejmu? – pytamy posła **Krzysztofa Grabczuka**.

- Na pewno tak, bo wszyscy nimi żyjemy. Bardzo cieszę się, że w Chełmie zwyciężył Rafał Trzaskowski, kandydat Koalicji Obywatelskiej. Z tego powodu od wielu parlamentarzystów z Polski odebrałem mnóstwo ciepłych słów, gratulacji, wszak przecież w poprzednich wyborach górą był kandydat popierany przez PiS.

- Wróćmy do sejmu. Jesteście z każdej strony atakowani za Zielony Ład, migrantów…

- Odniosę się do tego merytorycznie. Zielony Ład powstał za rządów Prawa i Sprawiedliwości, a nie obecnej koalicji. Akceptował go Mateusz Morawiecki, a nie Donald Tusk. Mało tego, unijny komisarz z ramienia PiS, Janusz Wojciechowski, promował go i mówił, że jest szansą dla polskiego rolnictwa oraz programem rolnym tej partii, który powstał w Warszawie. Takie są fakty!

- A jeśli chodzi o migrantów?

- Przypisuje się nam coś, czego nie zrobiliśmy. Przypomnę, że przed 2015 rokiem, zanim PiS doszło do władzy, w Polsce nie było żadnego problemu z migrantami. Przypomnę również, że to za rządów partii Kaczyńskiego w ciągu roku wjechało do Polski około 365 000 migrantów z Afryki i Azji, średnio 1 000 każdego dnia. Najwięcej w całej Europie. I to również są fakty, z którymi nie powinno się w ogóle dyskutować! Ludzie związani z PiS za łapówki sprzedawali wizy do Polski. Niektórzy na tym procederze zarobili miliony złotych. Dziś wieloma z nich zajmuje się prokuratura. To za panowania PiS przywożono najwięcej migrantów z Niemiec, o czym głośno mówił minister spraw zagranicznych w rządzie Prawa i Sprawiedliwości, Jacek Czaputowicz. My to zatrzymaliśmy, a obecnie nasze granice są jednymi z najbezpieczniejszych w Europie.

- Głośno mówi się, że rząd może wysłać żołnierzy do Ukrainy. Polacy mają się czego obawiać?

- Nigdy nie było takiego pomysłu i nikt od nas tego nie oczekuje. To znowu straszenie ludzi przez PiS. Jasno wielokrotnie o tym mówili premier Donald Tusk i minister obrony narodowej Władysław Kosiniak-Kamysz. Przypomnę, że to nie kto inny, jak Jarosław Kaczyński, podczas wizyty w Kijowie w 2022 roku, mówił o potrzebie wysłania wojsk NATO, w tym też z Polski, do Ukrainy. Powtórzę raz jeszcze, obecna koalicja rządząca nie zamierza i nie wyśle polskich żołnierzy do Ukrainy.

- Do dziś nie zostało spełnionych wiele postulatów, które obiecywaliście w kampanii wyborczej jesienią 2023 roku. Co z ich realizacją?

- To prawda, ale rządzimy dopiero półtora roku, a w tym czasie już odblokowaliśmy miliardy dla Polski z Unii Europejskiej, co PiS blokowało do końca swoich rządów. Zatrzymaliśmy gigantyczną inflację, daliśmy też spore podwyżki nauczycielom i pracownikom sfery budżetowej. Znaleźliśmy w budżecie pieniądze na 800+ i zatrzymaliśmy napływ zboża z Ukrainy. Wkrótce natomiast podniesiemy kwotę wolną od podatku.

- Porozmawiajmy jeszcze o wyborach. Co prawda w Chełmie wygrał Rafał Trzaskowski, ale w trzech ościennych powiatach: chełmskim, krasnostawskim i włodawskim górą był kandydat popierany przez PiS. Jak pan myśli, dlaczego?

- Mam wielki szacunek do wszystkich wyborców, ale odnoszę wrażenie, że duża część z nich w dalszym ciągu jest wykorzystywana przez propagandę PiS. Osobiście uważam, że działacze Prawa i Sprawiedliwości tę dziedzinę opanowali do perfekcji. Sami sprowadzili migrantów, a zarzuty kierują w stronę obecnej koalicji. Wprowadzili Zielony Ład, a teraz się tego wypierają. Przejęli Trybunał Konstytucyjny i sądy, a wytykają nam bezprawie. Korzystając z władzy zarobili, ale też ukradli miliony, a teraz mówią o skromności. Takich przykładów można przytoczyć wiele.

- Jakie według pana są różnice między Rafałem Trzaskowskim, a Karolem Nawrockim?

- Nawrocki jest kandydatem Jarosława Kaczyńskiego i będzie dążył do ciągłego konfliktu, szkodził Tuskowi, rządowi, a tym samym Polsce. Dziś, kiedy za naszą wschodnią granicą jest wojna, a na świecie nie brakuje zagrożeń, nasz kraj potrzebuje prezydenta współpracy i pojednania, a nie takiego, który będzie dążył do tego, by poróżnić naród. Polska potrzebuje silnego prezydenta, który będzie wspierał rząd na arenie międzynarodowej i szukał sojuszników, a nie odwracał się od tych, którzy mogą nam faktycznie pomóc. Nowy prezydent musi odbudować wspólnotę narodową! I w głównej mierze być wsparciem dla młodych Polaków. Takim prezydentem może być tylko Rafał Trzaskowski.

- Dziękuję za rozmowę.

(ms)

WYWÓZ NIECZYSTOŚCI PŁYNNYCH
Usługi Asenizacyjne
Indywidualna negocjacja cen

tel. 501 131 580
4623

PELLET DRZEWNY
sprzedaż hurtowa i detaliczna
BRYKIET DRZEWNY
KORA SOSNOWA
Producent:
Graf Pellet, Sielec 136 B tel. 509 311 488
biomass.produkcja@gmail.com www.grafpellet.pl
8543

eprasa.pl 3edbbd019a

CHEŁM Miasto nie składa broni

Rewitalizacja parku nadal bez wykonawcy

Przetarg na kompleksową rewitalizację parku międzyosiedlowego na osiedlu XXX-lecia (zwanego również Parkiem Polan) zakończył się fiaskiem – nie wpłynęła ani jedna oferta. To kolejna nieudana próba wyłonienia wykonawcy projektu, którego wartość sięga 14,3 miliona złotych. Władze miasta są jednak zdeterminowane, by realizacja jednej z najważniejszych inwestycji proekologicznych ostatnich lat stała się faktem.

– W przetargu na rewitalizację parku międzyosiedlowego nie wpłynęła ani jedna oferta, to oznacza oczywiście, że pozostaje on bez rozstrzygnięcia. Natomiast miasto nie rezygnuje z planów realizacji tego zadania i będzie ogłaszało kolejny przetarg po to, by tym razem skutecznie wyłonić wykonawcę tej ważnej inwestycji – zapewnia **Damian Zieliński**, rzecznik prasowy urzędu miasta.

Problemy przetargowe nie zatrzymują miasta

To już trzeci przetarg, który zakończył się niepowodzeniem. Pierwsze postępowanie, ogłoszone jesienią ubiegłego roku, nie przyniosło rezultatów – najtańsza oferta przewyższyła budżet miasta o 4 miliony złotych. Kolejna próba w grudniu również zakończyła się unieważnieniem – tym razem oferty były droższe o 2 miliony.

Mimo trudności chełmski ratusz nie składa broni. Władze miasta są zdeterminowane, by zrealizować tę proekologiczną inwestycję, która pod względem kosztów przewyższa nawet rewitalizację parku miejskiego (obecnie Parku Unii Europejskiej), zrealizowaną za około 7 mln zł.

Zielona transformacja w ramach programu „Chełm dla Klimatu"

Inwestycja ma być realizowana w ramach programu „Chełm dla Klimatu – Rewitalizacja Parku Międzyosiedlowego na os. XXX-lecia w Chełmie", finansowanego ze środków Funduszy Europejskich dla Polski Wschodniej 2021–2027. Miasto zdobyło aż 12 milionów złotych dofinansowania, co pokrywa zdecydowaną większość kosztów inwestycji.

Zakres prac jest wyjątkowo szeroki. Przewiduje się m.in. rozbiórkę starych nawierzchni, demontaż dotychczasowej infrastruktury (ławek, koszy, schodów, placu zabaw, pergoli), a także budowę nowoczesnych alejek, rekreacyjnych przestrzeni miejskich z funkcją retencji, placów zabaw dla dzieci – także tych z niepełnosprawnościami, ogrodów deszczowych, zielonych dachów i ścian.

Nie zabraknie elementów wspierających zrównoważony rozwój – fontanny retencyjnej, toalet z obiegiem zamkniętym wody, podziemnych i naziemnych zbiorników retencyjnych oraz instalacji fotowoltaicznej i turbiny wiatrowej.

Inwestycja proklimatyczna i przyjazna mieszkańcom

W parku pojawią się nowe elementy małej architektury: ławki, stoliki do gry w szachy, leżaki, pergole, tablice edukacyjne, a także latarnie i stojaki na rowery. Całość uzupełnią nowoczesne sieci wodno-kanalizacyjne i elektryczne.

Istotnym aspektem projektu jest nowa koncepcja zieleni. Z parku zniknie 60 drzew i 690 m² krzewów, głównie z powodu kolizji z planowanymi pracami lub złego stanu zdrowotnego roślin. Jednocześnie przesadzonych zostanie 40 drzew i 100 m² krzewów. Nowe nasadzenia obejmą gatunki liściaste, iglaste, byliny i pnącza, rozmieszczone w sposób tworzący atrakcyjne kompozycje krajobrazowe.

Wśród planowanych elementów znajdzie się także ogród różany z 46 odmianami róż angielskich i niemieckich, z trzema wejściami i pergolami porośniętymi różami pnącymi. Dodatkowo powstanie łąka kwietna, która będzie pełnić funkcję zarówno estetyczną, jak i ekologiczną – stanie się bazą pokarmową dla owadów i innych małych zwierząt. **AW**

Miasto czeka na projekty do budżetu obywatelskiego

CHEŁM To wyjątkowa okazja dla mieszkańców, by realnie wpłynąć na kształt najbliższego otoczenia i zdecydować, na co zostaną przeznaczone środki z miejskiego budżetu. Od poniedziałku, 2 czerwca, do końca miesiąca mogą zgłaszać swoje propozycje projektów do budżetu obywatelskiego. Jego obecna edycja wyróżnia się rekordową pulą środków. Do dyspozycji mieszkańców będzie aż 2,8 miliona złotych, czyli o 300 tysięcy złotych więcej niż w ubiegłych latach.

Środki w ramach budżetu obywatelskiego podzielono na trzy kategorie: 70% – projekty osiedlowe (łącznie 1 960 000 zł), 20% – projekty ogólnomiejskie (560 000 zł) i 10% – zielony budżet obywatelski (280 000 zł).

Każde z 10 osiedli w Chełmie otrzyma identyczną pulę środków na projekty lokalne – 196 tysięcy złotych. To daje mieszkańcom możliwość skupienia się na potrzebach ich najbliższego otoczenia, takich jak infrastruktura, tereny zielone czy inicjatywy społeczne.

Tradycyjnie, wniosek będzie można złożyć za pośrednictwem dedykowanej BO platformy internetowej lub papierowo w Urzędzie Miasta Chełm.

Dzisiaj, 30 maja, ogłoszony zostanie szczegółowy harmonogram działań oraz rozpoczną się kampanie informacyjno-edukacyjne. Kluczowe terminy to: 2-30 czerwca – zgłaszanie projektów przez mieszkańców, 1-25 lipca – weryfikacja i opiniowanie projektów, 8-12 września – głosowanie, do 19 września – publikacja wyników.

Czas na przygotowanie sprawozdania z realizacji zwycięskich projektów przewidziano do końca kwietnia 2027 roku.

Warto pamiętać, że nie wszystkie projekty mogą być zgłaszane. Miasto opublikowało listę 58 zadań inwestycyjnych, które są wyłączone z budżetu obywatelskiego, ponieważ już znajdują się w planach inwestycyjnych Chełma. Obejmują one m.in. budowę i modernizację dróg, rozwój infrastruktury sportowej, rewitalizację terenów rekreacyjnych, inwestycje w placówki oświatowe czy modernizację oświetlenia miejskiego. To strategiczne przedsięwzięcia finansowane ze środków własnych miasta lub dotacji zewnętrznych.

Budżet obywatelski to szansa dla każdego chełmianina, by aktywnie uczestniczyć w kształtowaniu przestrzeni miejskiej. Projekty mogą obejmować m.in. poprawę infrastruktury osiedlowej, rozwój terenów zielonych, organizację miejsc rekreacji czy inicjatywy społeczne. Każdy głos się liczy, bo to mieszkańcy zdecydują, które pomysły zostaną zrealizowane. **AW**

Powstanie Centrum Kompetencji Europejskich

CHEŁM Władze Chełma oraz Uniwersytet Marii Curie-Skłodowskiej w Lublinie podpisały oficjalne porozumienie o współpracy, które otwiera nowy rozdział w rozwoju naukowym i społecznym regionu. Dokument sformalizował wcześniejsze ustalenia zawarte w liście intencyjnym z listopada 2024 roku i dotyczy powołania nowej jednostki UMCS – Centrum Kompetencji Europejskich w Chełmie.

fot. Miasto Chełm

Podpisy pod porozumieniem złożyli prezydent Chełma **Jakub Banaszek** oraz rektor UMCS prof. dr hab. **Radosław Dobrowolski**. Inicjatywa zakłada utworzenie instytucji, która będzie prowadzić działalność naukowo-badawczą, dydaktyczną oraz wspierać samorząd w analizach i ekspertyzach istotnych dla rozwoju miasta i regionu.

– Cieszę się, że współpraca pomiędzy miastem Chełm a UMCS się zacieśnia. Utworzenie Centrum Kompetencji Europejskich, nowego miejsca na naukowej mapie naszego miasta, to ważne i strategiczne przedsięwzięcie dla Chełma. Krok po kroku przechodzimy przez kolejne etapy. Miasto Chełm jest dumne, że może stać się częścią UMCS – powiedział prezydent Banaszek, podkreślając znaczenie porozumienia dla rozwoju nie tylko miasta, ale i całego województwa.

Rektor UMCS wskazał, że Centrum ma pełnić funkcję nie tylko lokalną, ale również międzynarodową, zwłaszcza w kontekście współpracy z ośrodkami naukowymi w Ukrainie.

– Finalizujemy długi etap rozmów i dyskusji na temat perspektyw współpracy UMCS w Lublinie z miastem Chełm. Centrum będzie służyło mieszkańcom i promieniowało na cały region chełmski, a także poza granice Polski – zaznaczył prof. dr hab. Radosław Dobrowolski.

Nowa jednostka organizacyjna uczelni zostanie ulokowana w budynku Chełmskiej Biblioteki Publicznej im. Marii Pauliny Orsetti przy ul. Partyzantów 40. Ze względu na swoje położenie na wschodnich rubieżach Polski, Centrum ma pełnić funkcję pomostu między Unią Europejską a Ukrainą, promując współpracę akademicką, wymianę wiedzy i wspólne inicjatywy badawcze. **AW**

CHEŁM Nowy rozdział w rozwoju piłki młodzieżowej

Chełmski Klub Sportowy i Akademia Górnika Łęczna łączą siły

Chełmski Klub Sportowy sp. z o.o. ogłosił nawiązanie oficjalnego partnerstwa z Akademią Górnika Łęczna. Porozumienie to otwiera nowy rozdział w rozwoju młodzieżowej piłki nożnej w regionie i ma na celu kompleksowe wsparcie szkolenia oraz promocję młodych talentów.

To partnerstwo to nie tylko formalna współpraca – to długofalowa inwestycja w przyszłość młodych piłkarzy, trenerów i całej struktury Akademii Piłkarskiej Chełmianka Chełm.

– Podpisanie umowy z Akademią Górnika Łęczna to dla nas ogromny krok naprzód i świetna wiadomość dla całego środowiska piłkarskiego. To dla nas coś więcej niż współpraca, bo to inwestycja w przyszłość również naszej akademii – podkreślił **Dominik Małys**, wiceprezes Chełmskiego Klubu Sportowego. – Mamy nadzieję, że skorzystamy z całego know-how Akademii Górnika Łęczna i wierzymy, że ta współpraca rozwinie oba kluby – dodał.

Współpraca pomiędzy Chełmskim Klubem Sportowym a Akademią Górnika Łęczna opiera się na czterech strategicznych filarach, które mają na celu wszechstronny rozwój zarówno młodych zawodników, jak i całej struktury akademii.

Pierwszym z nich jest aspekt szkoleniowo-sportowy.

fot. CHKS

W tym obszarze kluby planują korzystać ze sprawdzonego modelu szkoleniowego wypracowanego przez Górnika Łęczna. Obejmuje to nie tylko codzienną pracę treningową, ale także organizację meczów kontrolnych oraz darmowych turniejów, które będą okazją do rywalizacji, nauki i integracji. Dodatkowo współpraca przewiduje wzajemne wsparcie przy transferach młodych zawodników oraz umożliwienie trenerom udziału w stażach i szkoleniach, co przyczyni się do podnoszenia poziomu ich kompetencji.

Drugim ważnym filarem jest wymiar organizacyjny. Oba kluby planują wspólne działania w zakresie organizacji wydarzeń sportowych, takich jak turnieje czy wyjazdy na mecze i imprezy piłkarskie. Wspólna logistyka i współdziałanie pozwolą nie tylko na lepszą organizację, ale i integrację zawodników oraz ich rodzin ze środowiskiem sportowym, budując silną społeczność wokół piłki nożnej.

Trzecim obszarem jest współpraca marketingowa. Celem jest stworzenie rozpoznawalnej, wspólnej marki, która będzie kojarzona z profesjonalizmem i rozwojem młodych talentów. Do działań promocyjnych włączani będą zawodnicy pierwszego zespołu Górnika Łęczna, co ma ogromne znaczenie dla młodych piłkarzy – umożliwi im kontakt z profesjonalnym futbolem, zbuduje motywację i silniejszą identyfikację z klubem.

Ostatni, ale równie istotny, jest obszar skautingowy. W jego ramach kluby będą testować i rozwijać najzdolniejszych zawodników z regionu. Powstaną także profesjonalne raporty obserwacyjne, a całość zostanie oparta na tworzeniu regionalnej siatki skautingowej. Dzięki temu możliwe będzie jeszcze skuteczniejsze wyławianie piłkarskich talentów i oferowanie im ścieżki rozwoju na najwyższym poziomie. **AW**

eprasa.pl 3edbbd019a

CEMEX

Zaczynamy Lato z Cemex

Dzień Otwarty Cementowni CHEŁM

sobota 7 czerwca 13:00-19:00

Z okazji **65-lecia** Cementowni Chełm odbędzie się uroczyste **odsłonięcie muralu** upamiętniające działalność zakładu

65 lat Cementowni Chełm

GOŚĆ SPECJALNY!
Marcin Kostrzyński
"Marcin z Lasu"

Start przed biurowcem Cementowni Chełm

Zadbaj o zdrowie
- Profilaktyczne badania stanu zdrowia
- Konsultacje z dietetykiem, trenerem osobistym
- Nauka samobadania piersi i jąder na fantomach
- Bike Blender – Wykręć sobie koktajl

Stawiamy na BHP
- Symulatory dachowania i zderzenia
- Pokazy pierwszej pomocy
- Cementowóz, radiowóz policyjny i wóz strażacki

Dla najmłodszych...
- „Zielone warsztaty Cemex" – robienie ekobiżuterii
- Wielkoformatowe gry podłogowe
- Dmuchańce
- Stoisko MDK

Zrównoważony rozwój
- Oferta produktowa firmy Cemex
- Quiz o zapylaczach i tworzenie domków dla owadów
- Sekrety ekosystemów leśnych
- Tworzenie gadżetów z odpadów, kul kwietnych i świeczek z węzy pszczelej
- „Koło fortuny" z nagrodami
- Konkurs na temat zrównoważonego rozwoju

Strefa smaku
- Posiłek zapewniony przez organizatorów
- Strefa relaksu

Zwiedzanie Zakładu
Zwiedzanie w godz od 14:00 do 18:00, zapisy będą prowadzone przez pracowników służby ochrony

Debata
Debata z wyjątkowymi gośćmi:
"Cementownia Chełm – wczoraj, dziś i jutro"

Wystawa
Zapraszamy na inaugurację wystawy pamiątkowych zdjęć Cementowni Chełm oraz na wystawę dot.
200 lat budownictwa betonowego

Bezpłatny transport autobusowy
Autobusy wyruszają z parkingu przy dawnym Tesco **od 12:30 do 18:00** co pół godz. i zatrzymują się tylko na żądanie przy przystankach na terenie miasta.
Ostatni przejazd z Cementowni o godz. 19:30

SKANUJ KOD QR I POZNAJ PEŁNY PROGRAM!

FUNDACJA CEMEX BUDUJEMY PRZYSZŁOŚĆ

WSTĘP WOLNY

WEJŚCIE NA ZAKŁAD W PŁASKIM I ZAKRYTYM OBUWIU

BEZ ALKOHOLU

8680

eprasa.pl 3edbbd019a

CHEŁM Obietnice, rzeczywistość i oczekiwania mieszkańców...

Dog parki w Chełmie pożądane

Mieszkańcy miasta coraz częściej domagają się przestrzeni, gdzie ich psy mogłyby swobodnie się wybiegać. Chociaż temat wybiegów dla psów powraca od lat, władze miasta nie przedstawiły dotąd konkretnych planów. Tymczasem chełmianie pytają: gdzie mają się udać z czworonogami na spacer?

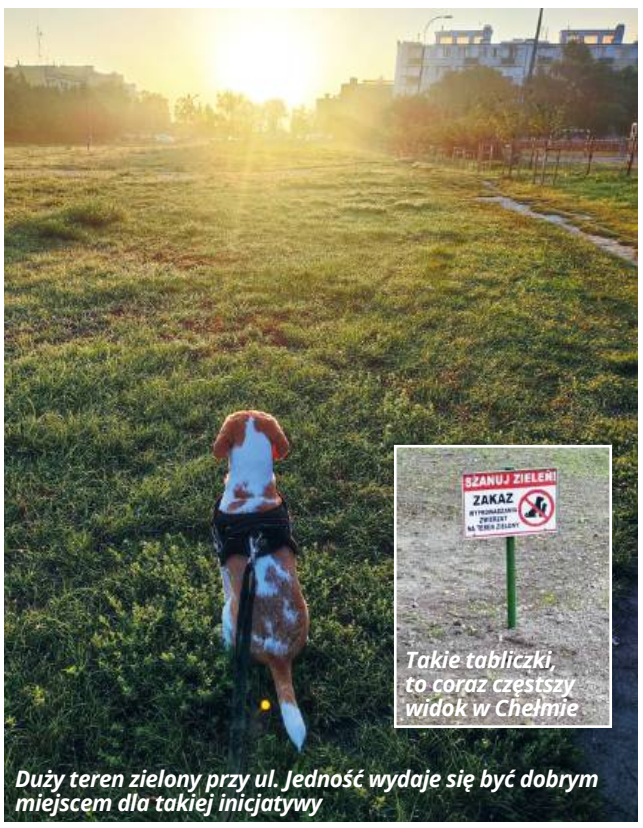

Takie tabliczki, to coraz częstszy widok w Chełmie

Duży teren zielony przy ul. Jedność wydaje się być dobrym miejscem dla takiej inicjatywy

Jak wynika z odpowiedzi udzielonych przez **Damiana Zielińskiego**, rzecznika prasowego Urzędu Miasta Chełm, obecnie w obowiązujących miejscowych planach zagospodarowania przestrzennego nie przewidziano wprost terenów pod wybieg dla psów. Wiemy natomiast, że dog park, może powstać na terenie rekreacyjnym, który już w miejskim planie zagospodarowania przestrzennego się znajduje. Co ciekawe, na pytanie „w jakich lokalizacjach możliwa byłaby realizacja takiej inwestycji?", otrzymaliśmy odpowiedź, że wydział architektury i budownictwa nie jest w stanie przeprowadzić całościowej analizy dla wszystkich 52 obowiązujących planów zagospodarowania przestrzennego. Można odnieść wrażenie, że temat nie jest łatwy do uchwycenia w skali całego miasta i wymagałby bardziej sprecyzowanego punktu zaczepienia – konkretnej lokalizacji i planu inwestycji.

- W celu oceny możliwości lokalizacji wybiegu dla psów w konkretnym miejscu, niezbędne jest wskazanie planowanej lokalizacji oraz przedstawienie szczegółowego zakresu inwestycji. Dopiero na tej podstawie możliwe jest przeanalizowanie zgodności zamierzenia z zapisami obowiązującego miejscowego planu zagospodarowania przestrzennego - stwierdził rzecznik prasowy magistratu.

Co ciekawe, jeszcze w 2023 roku władze miasta zapowiadały, że w ramach rewitalizacji 11 miejskich skwerów powstaną dwa dog parki – jeden na skwerze przy ul. Piłsudskiego/Jedność, a drugi na osiedlu Zachód. Obietnica wzbudziła nadzieję wśród właścicieli psów, ale jak dotąd nie została zrealizowana, gdyż projekt rewitalizacji skwerów połączony był m.in. z przebudową Młyna Michalenki. Zadanie o tak szerokim zakresie nie znalazło wykonawcy, więc miasto postanowiło przeznaczyć środki pozyskane na ten cel na remont dróg. Mieszkańcy sugerują, że lokalizacja przy ul. Jedność byłaby dogodna i dostępna dla większej liczby osób – jednak na razie to tylko sugestie, które wymagają dalszych analiz i decyzji.

- Teraz jest tam błotnisty teren, na którym mieszkańcy parkują samochody, a można by w tym miejscu zrobić normalny parking, zaś nieco dalej - nieopodal drogi dojazdowej do żłobka i przedszkola wygrodzić teren i zrobić naprawdę fajny dog park - powiedziała nam pani **Sylwia**.

Rzecznik przyznaje, że zmiana planów zagospodarowania to procedura długotrwała, a na razie miasto nie planuje żadnych nowych wybiegów ani projektów dedykowanych właścicielom psów. Informacji na temat planów inwestycyjnych można szukać w wydziale inwestycji i remontów, choć – jak na razie – brak jest sygnałów o konkretnych projektach w tym zakresie.

Co na to mieszkańcy?

– Dog park przy ul. Jedność to świetny pomysł. To miejsce, które i tak jest popularne wśród spacerowiczów. Warto byłoby tam zrobić wybieg dla psów – mówi pani **Anna**, mieszkanka osiedla.

– W innych miastach jak Lublin czy Warszawa, takie parki dla psów to norma. A u nas ciągle nie ma gdzie pójść z psem – dodaje pan **Krzysztof,** który codziennie spaceruje ze swoim pupilem.

– Coraz częściej na terenach zielonych pojawiają się tabliczki zakazujące wyprowadzania psów – szczególnie na osiedlach zarządzanych przez CHSM. To oznacza, że właściciele czworonogów mają coraz mniej miejsca, gdzie mogą bezpiecznie wyjść na spacer – podkreśla pani **Marta**.

Jeśli mieszkańcy Chełma chcieliby przyspieszyć sprawę, rozwiązaniem może być inicjatywa społeczna – choćby poprzez budżet obywatelski. Jak informuje rzecznik, należy wówczas skontaktować się z wydziałem partycypacji społecznej, który prowadzi nabory wniosków i udziela informacji o procedurze zgłaszania projektów. To potencjalna droga, aby temat wybiegów dla psów znalazł się na miejskiej agendzie.

Podsumowując, temat wybiegów dla psów w Chełmie pozostaje otwarty – miasto nie planuje w najbliższym czasie żadnych konkretnych działań, ale mieszkańcy mogą wykazać inicjatywę i zgłosić własne propozycje. Nie brakuje głosów, że przestrzenie dla czworonogów to nie tylko wygoda dla właścicieli, ale też sposób na uporządkowanie i ożywienie miejskich skwerów. Może to właśnie mieszkańcy zadecydują, by psi wybieg stał się rzeczywistością? **AW**

Wójt Gminy Rejowiec Fabryczny

Rejowiec Fabryczny, 26.05.2025 r.

OGŁOSZENIE

w sprawie przystąpienia do sporządzenia miejscowego planu zagospodarowania przestrzennego dla fragmentów obrębów ewidencyjnych Krzywowola i Pawłów w gminie Rejowiec Fabryczny

Na podstawie art. 6a *ustawy z dnia 20 maja 2016 r. o inwestycjach w zakresie elektrowni wiatrowych (t.j. Dz. U. z 2024 r. poz. 317) oraz art. 17 pkt 1 ustawy z dnia 27 marca 2003 r. o planowaniu i zagospodarowaniu przestrzennym (t.j. Dz. U. z 2024 r. poz. 1130)*

zawiadamiam

o podjęciu przez Radę Gminy Rejowiec Fabryczny uchwały nr XIV/88/2025 z dnia 16 maja 2025 r. *w sprawie przystąpienia do sporządzenia miejscowego planu zagospodarowania przestrzennego dla fragmentów obrębów ewidencyjnych* Krzywowola i Pawłów w gminie Rejowiec Fabryczny.

Osoby zainteresowane mogą składać **wnioski** do ww. planu miejscowego w formie papierowej lub elektronicznej, w siedzibie Urzędu Gminy w Rejowcu Fabrycznym, ul. Lubelska 16, 22-170 Rejowiec Fabryczny w godzinach urzędowania oraz korespondencyjnie na ww. adres lub za pomocą środków komunikacji elektronicznej, tj. poczty elektronicznej na adres: urzad@gminarejowiecfabr.pl lub adres skrzynki podawczej EPUAP **/n5jc3yq45j/skrytka**. Wnioski należy składać na formularzu, dostępnym na stronie podmiotowej BIP https://ugrejowiecfabryczny.bip.lubelskie.pl/index.php?id=313 w postaci papierowej lub w formie dokumentu elektronicznego. Wniosek musi zawierać imię i nazwisko albo nazwę oraz adres zamieszkania albo siedziby wnioskującego oraz adres poczty elektronicznej jeśli posiada a także wskazanie czy wnioskujący jest właścicielem lub użytkownikiem wieczystym nieruchomości objętej wnioskiem. Wnioskujący może podać dodatkowe dane do kontaktu takie jak adres korespondencyjny lub numer telefonu.

Informuję również, że zgodnie z art. 6e ust. 1 pkt 1 ustawy *z dnia 20 maja 2016 r. o inwestycjach w zakresie elektrowni wiatrowych (t.j. Dz. U. z 2024 r. poz. 317)*, **w dniu 13.06.2025 roku o godzinie 16:00** odbędzie się **pierwsze spotkanie otwarte** nad możliwymi do ujęcia w tym planie rozwiązaniami**.** Spotkanie otwarte odbędzie się w formie prowadzonej za pomocą środków porozumiewania się na odległość, umożliwiających zabieranie głosu, zadawanie pytań i składanie uwag, tj. w formie spotkania online. Informację o łączu do spotkań online będzie można uzyskać najpóźniej w dniu spotkania, pod adresem: https://ugrejowiecfabryczny.bip.lubelskie.pl/index.php?id=313

Informuję również o **drugim spotkaniu otwartym**, które odbędzie się **w dniu 13.06.2025 roku o godzinie 17:00.** Drugie spotkanie otwarte odbędzie się w formie spotkania bezpośredniego, w Gminnym Ośrodku Kultury w Pawłowie ul. Lubelska 23a.

Jednocześnie, na podstawie art. 39 pkt 1 oraz art. 40 i 41 *ustawy z dnia 3 października 2008 r. o udostępnianiu informacji o środowisku i jego ochronie, udziale społeczeństwa w ochronie środowiska oraz o ocenach oddziaływania na środowisko (t.j. Dz. U. z 2024 r. poz. 1112),* zawiadamiam o przystąpieniu do opracowania prognozy oddziaływania na środowisko w celu przeprowadzenia strategicznej oceny oddziaływania na środowisko miejscowego planu zagospodarowania przestrzennego.

Zgodnie z art. 40 ww. ustawy wnioski mogą być wnoszone:

1. w formie pisemnej na adres Urzędu Gminy w Rejowcu Fabrycznym, ul. Lubelska 16, 22-170 Rejowiec Fabryczny
2. ustnie do protokołu w Urzędzie Gminy w Rejowiec Fabryczny , ul. Lubelska 16, 22-170 Rejowiec Fabryczny
3. za pomocą środków komunikacji elektronicznej bez konieczności opatrywania ich kwalifikowanym podpisem elektronicznym, na adres e-mail: urzad@gminarejowiecfabr.pl lub adres skrzynki podawczej EPUAP **/n5jc3yq45j/skrytka.**

Wnioski do ww. projektu planu miejscowego i jego strategicznej oceny oddziaływania na środowisko można składać w terminie do **30.06.2025 r.**

Informuję, że organem właściwym do rozpatrzenia wniosków jest Wójt Gminy Rejowiec Fabryczny.

Wójt Gminy Rejowiec Fabryczny

8684

CHEŁM Niebawem pożegna się ze spółką

Juszczak rezygnuje z funkcji prezesa ChKS-u

Po roku od powrotu na stanowisko prezesa Chełmskiego Klubu Sportowego Artur Juszczak rezygnuje z funkcji. Oficjalnie decyzja zapadła 14 maja, jednak na własną prośbę, Juszczak będzie pełnił obowiązki do ostatniego meczu Chełmianki. 9 czerwca klub znów będzie bez prezesa.

Artur Juszczak to osoba w mieście dobrze znana. Od lat kieruje Chełmskim Parkiem Wodnym i Targowiskami Miejskimi. W maju 2022 roku objął także stanowisko prezesa nowo utworzonej spółki Chełmski Klub Sportowy. Po nieco ponad roku zrezygnował z tej funkcji, a jego miejsce zajął **Grzegorz Stawinoga**. Jednak i ten zarząd nie przetrwał długo – Stawinoga ustąpił w styczniu 2024 roku, a jego obowiązki przejął tymczasowo **Mariusz Chudoba**, prezes Chełmskich Linii Autobusowych. W maju 2024 roku na stanowisko powrócił... Artur Juszczak.

Powrót ten był elementem szerszej koncepcji. Jak tłumaczył Juszczak, planowano połączenie CHKS-u z Chełmskim Parkiem Wodnym i Targowiskami Miejskimi, a nawet z MOSiR-em, co miało doprowadzić do powstania jednej dużej spółki odpowiedzialnej za sport w mieście. Plan ten jednak do dziś nie został sfinalizowany, a CHKS po raz kolejny stanie przed wyzwaniem zmiany kierownictwa.

Juszczak: - Rezygnuję z powodów osobistych i zawodowych

- Decyzja ta dojrzewała we mnie od dłuższego czasu i podyktowana była wyłącznie względami osobistymi oraz zawodowymi. Prowadzenie dwóch spółek okazało się zadaniem ponad moje możliwości. Codzienna rzeczywistość wymagała ode mnie ogromnego zaangażowania i pracy w wielu obszarach, co w dłuższej perspektywie stało się zbyt obciążające. Wierzę, że swoją rolę w klubie wypełniłem najlepiej, jak potrafiłem, a jego przyszłość znajduje się w dobrych rękach. Chciałbym również jednoznacznie podkreślić, że moja decyzja o rezygnacji nie ma żadnego związku z incydentem z 16 maja 2025 roku, kiedy to na stadionie pojawił się baner z obraźliwymi hasłami pod moim adresem. Rezygnację złożyłem dwa dni wcześniej, 14 maja. Tego typu zachowania są przykre, jednak nie miały one wpływu na moją decyzję. Dziękuję wszystkim osobom, z którymi miałem okazję współpracować podczas mojej kadencji. Życzę CHKS-owi dalszego rozwoju, sukcesów sportowych i organizacyjnych - powiedział nam Juszczak.

Czy polityka miała znaczenie?

W kuluarach coraz głośniej mówi się o tym, że rezygnacja Juszczaka może mieć związek z jego politycznymi planami. Jako radny powiatowy miałby porozumieć się ze starostą **Piotrem Deniszczukiem**, co do którego jeszcze niedawno był w opozycji. Mówi się o propozycji objęcia przez niego stanowiska etatowego członka zarządu powiatu. Sam zainteresowany na razie nie komentuje tych spekulacji.

Zastanawia jednak, że mimo rzekomego odejścia w stronę powiatu, Juszczak nie zrezygnował z kierowania drugą miejską spółką – Chełmskim Parkiem Wodnym i Targowiskami Miejskimi.

Kto następny?

Oficjalna decyzja o wyborze nowego prezesa należy do Rady Nadzorczej CHKS-u. Nieoficjalnie mówi się, że najpoważniejszym kandydatem jest obecny wiceprezes **Dominik Małys**, który miałby przejąć stery klubu.

Przyszłość CHKS-u pozostaje niepewna, a kolejna zmiana w kierownictwie tylko pogłębia pytania o stabilność tej miejskiej spółki. Czy nowy prezes zdoła ustabilizować sytuację i poprowadzić klub w stronę kolejnych sportowych sukcesów? Odpowiedź poznamy zapewne już w najbliższych tygodniach. **AW**

eprasa.pl 3edbbd019a

Polska odegra wyjątkową rolę na świecie?
Poznaj przepowiednie o naszej przyszłości!

Wśród przepowiedni na temat przyszłych losów Polski znalazły się dziesiątki proroctw, które nie tylko **się sprawdziły**, ale przede wszystkim niosły ze sobą ważne **upomnienia ze strony Nieba**.

Największe z dotyczących Polaków proroctw wciąż czekają na wypełnienie!

Poznanie ich i nasza pozytywna odpowiedź na wezwania zawarte w proroctwach jest szansą na pomyślność narodu, ale także na uzyskanie indywidualnych łask dla nas i naszych bliskich poprzez właściwe wypełnianie Bożej woli.

Książka ***Proroctwa nie lekceważcie! Przepowiednie dla Polski*** prezentuje fascynujące przekazy od takich mistyków jak **św. Stanisław Papczyński, bł. Bronisław Markiewicz, Wanda Malczewska, o. Czesław Klimuszko, Rozalia Celakówna, Teresa Neumann, siostra Łucja dos Santos** i wielu innych! Według słów przekazanych przez nich **Polska ma odegrać wyjątkową rolę dla przyszłości Europy i świata.** Jeśli więc Polacy zrobią, czego oczekuje od nich Najwyższy:

- nasz kraj poprowadzi Europę do duchowego odrodzenia!
- w Polsce będą stanowione prawa dla całej Europy!
- Bóg wzbudzi w naszej Ojczyźnie ludzi świętych i mądrych, którzy zajmą zaszczytne stanowiska w świecie!
- Polska odegra kluczową rolę w nawróceniu się Rosji i innych krajów na katolicyzm!

Polskę szczególnie umiłowałem, a jeśli posłuszna będzie woli Mojej, wywyższę ją w potędze i świętości – **słowa Pana Jezusa do św. Siostry Faustyny Kowalskiej**.

Polska cała musi się stać wzorem chrześcijaństwa katolickiego, wszystkich narodów na całym świecie – **słowa Pana Jezusa do siostry Heleny Majewskiej**.

Od Polski zależeć będzie przyszłość Europy. W niej rozpocznie się odrodzenie świata przez ustrój, który stworzy, przez nowe prawa, zgodne z prawem Bożym – **siostra Łucja dos Santos.**

Polsce będą się kłaniać narody Europy. Widzę mapę Europy, widzę orła polskiego w koronie. Polska jaśnieje jak słońce i blask ten pada naokoło. Do nas będą przyjeżdżać inni, aby żyć tutaj i szczycić się tym – **o. Czesław Klimuszko.**

Przepowiednie dla Polski
Nie można ich zlekceważyć!

Czy wiesz, że:

- Jan III Sobieski otrzymał od Maryi zapewnienie o zwycięstwie pod Wiedniem?
- zwycięstwo w Bitwie Warszawskiej Matka Boża zapowiedziała 47 lat wcześniej?
- setki lat przed rozbiorami Polski mistycy mówili o odzyskaniu przez nią niepodległości w XX wieku?

Odbierz książkę i poznaj o wiele więcej proroctw, które już się spełniły i tych, które na wypełnienie jeszcze czekają. Dowiedz się, jak odpowiedzieć na Boże wezwanie!

Jan III Sobieski pod Wiedniem

Ta publikacja pomaga odpowiedzieć na kluczowe pytania:

- Jaka jest prawdziwa misja Polski – czego oczekuje od nas Pan Bóg?
- Co w naszej historii robiliśmy wbrew Jego woli?
- Co możemy osiągnąć, wypełniając warunki zawarte w proroctwach?

Piechota polska w marszu na front przed Bitwą Warszawską

Odbierz już teraz książkę *Proroctwa nie lekceważcie! Przepowiednie dla Polski*. Wartość książki – 12 zł. Nie znajdziesz jej w księgarniach – możesz ją otrzymać tylko teraz, w sposób opisany poniżej. **W prezencie dostaniesz** piękny poświęcony **obrazek Matki Bożej Gietrzwałdzkiej** oraz poświęcony **różaniec w barwach narodowych**.

Odbierz książkę już teraz!

zadzwoń:
12 423 44 23
i podaj swoje dane kontaktowe oraz kod: **03 80 19**

lub

wyślij SMS
o treści **38019** pod nr:
721 232 423
(koszt zwykłego SMS-a)

lub

zeskanuj kod QR
lub odbierz książkę na
PrzepowiednieDlaPolski.pl

eprasa.pl 3edbbd019a

GMINA REJOWIEC FABRYCZNY W jakim stopniu zmaterializują się „w asfalcie”?

Snują drogowe plany

Zarząd Powiatu Chełmskiego przygotowuje się obecnie do realizacji kilku drogowych projektów, które dotyczą gmin Rejowiec, Rejowiec Fabryczny, a także miasta Rejowiec Fabryczny. „Megainwestycją”, jak ocenił to w czasie ostatniej sesji Rady Gminy Rejowiec Fabryczny wicestarosta chełmski Jerzy Kwiatkowski, jest oczywiście przebudowa byłej drogi wojewódzkiej, która łączy Siedliszcze z Rejowcem. Łączy w wymiarze fizycznym, ale w wymiarze relacji samorządowych coraz częściej wydaje się dzielić. I to nie Siedliszcze z Rejowcem, a samorząd kierowany przez burmistrza Hieronima Zonika z obecnym zarządem powiatu.

U podstaw tego sporu, o czym wspominaliśmy zresztą wielokrotnie i przy różnych okazjach, leży fakt, że w tej chwili powiat planuje przebudowę tylko i wyłącznie tego odcinka drogi, który rozpoczyna się, umownie rzecz ujmując, w Maryninie (a więc na skrzyżowaniu z drogą krajową nr 12), a kończy na terenie samorządu kierowanego przez burmistrza **Tadeusza Górskiego**. Wiadomo już, że udało się wyłonić wykonawcę dokumentacji projektowej, który za nieco ponad 300 tys. zł zaprojektuje nowe rozwiązania. Tyle teoria. Pozostaje jeszcze pytanie o to, czy uda się pozyskać na zaplanowane prace odpowiednie, oczywiście zewnętrzne środki.

Spór o drogę toczy się jednak nie o to, co zaplanowano i co, przy pomyślnych wiatrach, zostanie zrealizowane w „Rejowcach”, ale o to, czego nie zaplanowano i co może nigdy nie nastąpić na terenie Siedliszcza. To tutaj, jak uważa z kolei burmistrz **Hieronim Zonik**, zarząd będzie miał do zgryzienia najbardziej kłopotliwy, drogowy orzech, bo choć o odcinku z Marynina do Kulika mówi się, to już nie tak konkretnie, jak w przypadku drugiej części. Radni powiatowi pochyli się co prawda nad uchwałą dotyczącą przekazania gminie zadania zarządzania drogą, co wiąże się oczywiście z planem scedowania na samorząd wykonania dokumentacji, ale nie ulega wątpliwości, że dla Siedliszcza wykonanie projektu może być więcej niż kłopotliwe. Dość wspomnieć o tym, że po drugiej stronie ulicy koszt wykonania odpowiednich „papierów” pokrywa powiat i trzy inne jednostki samorządowe, a w Siedliszczu te koszty zostaną pokryte z jednego tylko budżetu.

Tak czy inaczej, debata na temat drogi trwa, a jej kolejną odsłoną było wystąpienie wicestarosty **Jerzego Kwiatkowskiego**, który gościł, na zaproszenie wójta **Zdzisława Krupy**, na ostatnich obradach Rady Gminy Rejowiec Fabryczny.

- Projektowanie tej drogi z pewnością potrwa, ponieważ korzystają z niej także firmy, które w tej chwili budują obwodnicę Chełma. Mam jednak nadzieję, że przy dobrej współpracy, a na taką się zapowiada, uda się zrealizować tę inwestycję. Panowie burmistrzowie, jak i pan wójt wyrażają gotowość – odniósł się do sprawy „megainwestycji” wicestarosta Kwiatkowski.

Wspomniał także o tym, że zarząd planuje przygotowanie dokumentacji na ulice Polną i Cementową w Rejowcu Fabrycznym.

- Sądzę, że te z kolei inwestycje będziemy w stanie wykonać wcześniej. Zobaczymy, jak to wszystko się ułoży – stwierdził wicestarosta.

Trudno więc jednoznacznie powiedzieć, czy te szumne zapowiedzi uda się faktycznie zrealizować. Zobaczymy, „jak to wszystko się ułoży”. **RC**

GMINA REJOWIEC FABRYCZNY Kalkulują, co się opłaca, a co nie

Zgłosili akces i rezygnację jednocześnie

W czasie minionych obrad rada gminy przyjęła dwie uchwały, które stanowią o przynależności jednostki samorządu terytorialnego do dwóch struktur związkowych. Do której konkretnie gmina Rejowiec Fabryczny będzie wkrótce należała, a z której organizacji postanowiła wystąpić?

zdjęcie ilustracyjne
fot. Pexels / George Morina

Jak się okazuje, gmina postanowiła pójść w ślady kolegów samorządowców z powiatu chełmskiego i wstąpić w szeregi Związku Gmin Lubelszczyzny. To, jak ocenia znakomita większość lokalnych włodarzy z Lubelskiego, realne wsparcie w walce o najważniejsze dla najmniejszych ośrodków postulaty.

W uzasadnieniu do uchwały zauważono, że jednym z zasadniczych celów, jakie realizuje związek, jest wspieranie i upowszechnianie idei samorządu terytorialnego. Stowarzyszenie działa również po to, aby zajmować stanowiska w istotnych, publicznych sprawach oraz reprezentować i bronić interesów, które są wspólne dla wszystkich gmin. ZGL chce zresztą wspierać nie tylko w wymiarze zbiorowym, ale i indywidualnym. Funkcjonuje także, a może przede wszystkim po to, aby uczestniczyć w procesie legislacyjnym i wypracowywać możliwie najlepsze dla samorządów prawo. To oczywiście truizm, ale warto zwrócić uwagę i na ten fakt, że gminy przystępują do związku z nadzieją, że im liczniejsza będzie to organizacja, tym łatwiej będzie jej zabiegać o ważne interesy.

- Związek posiada już określoną renomę, funkcjonuje niemal od początku istnienia samorządu terytorialnego. Wystąpił do nas z taką propozycją, aby zgłosić akces. Jeśli idzie o koszty związane z naszym funkcjonowaniem w tej organizacji, to w naszym przypadku składka członkowska wynosi kilkaset złotych rocznie. Koszty są więc w gruncie rzeczy niewielkie. A jedną z korzyści jest między innymi możliwość uczestniczenia, zupełnie nieodpłatnie, w szeregu szkoleń. Dla radnych i pracowników samorządowych – mówił o niektórych tylko „plusach” wójt **Zdzisław Krupa**.

Na tej samej sesji podjęto również uchwałę dotyczącą rezygnacji gminy Rejowiec Fabryczny z uczestnictwa w strukturach Stowarzyszenia „Lubelski Okręg Przemysłu Rolno-Spożywczego”. Uzasadniając przedmiotową uchwałę, wójt stwierdził, że organizacja przestała praktycznie funkcjonować, dlatego pozostawanie w niej jest bezcelowe.

- Organizacja nie wykazuje aktywności od przeszło sześciu lat. Także lider tego stowarzyszenia, miasto Krasnystaw, nie jest zainteresowane, aby dalej ono funkcjonowało. Mieliśmy nadzieję na pomoc w zagospodarowaniu naszych terenów inwestycyjnych, ale wydaje się, że nie możemy na nią liczyć – argumentował włodarz gminy. **RC**

Panu
Bogdanowi
Drygasiewiczowi

wyrazy głębokiego współczucia

z powodu śmierci

OJCA

składają

Prezydent Miasta,
Zastępcy Prezydenta Miasta
oraz
koledzy i koleżanki
z Urzędu Miasta Chełm

8685

Odeszli...

Tadeusz Kruk, lat 88
Ryszarda Krzyś, lat 75
Monika Gromek, lat 61
Witold Okoń, lat 79
Stefan Zera, lat 86
Rafał Ruciński, lat 39
Elżbieta Drzas, lat 67
Wiera Połajdowicz, lat 101
Edward Drygasiewicz, lat 90
Teresa Lis, lat 91
Dariusz Wolnicki, lat 42
Balbina Sokołowska, lat 82
Sławomir Szewczuk, lat 61
Małgorzata Wojda, lat 67
Bogumiła Zduńczuk, lat 75
Grażyna Malec, lat 71
Marek Popielnicki, lat 63
Sabina Danuta Adamczuk, lat 92
Bronisława Szewczuk, lat 83
Bogumiła Duch, lat 85
Bronisława Makara, lat 97

Odszedł na wieczną służbę

GM. ŁOPIENNIK GÓRNY 21 maja w wieku 70 lat zmarł druh Stanisław Sadowski, wieloletni członek Ochotniczej Straży Pożarnej w Krzywem. Przez 52 lata aktywnie działał w strukturach jednostki, z czego połowę tego okresu pełnił funkcje w zarządzie – najpierw jako sekretarz, a następnie zastępca naczelnika.

fot. OSP KSRG Krzywe

Przez 12 lat pełnił również funkcję kierowcy. Wielokrotnie brał udział w zawodach sportowo-pożarniczych oraz akcjach ratowniczych. Był obecny podczas uroczystości religijnych, państwowych i samorządowych, reprezentując jednostkę oraz lokalną społeczność. Za swoje zaangażowanie został odznaczony Złotym Medalem Za Zasługi Dla Pożarnictwa.

- Do kiedy zdrowie pozwalało, brał czynny udział w działaniach ratowniczych. Niemal zawsze był do dyspozycji... - wspominają kolegę druhowie z jednostki OSP Krzywe.

Uroczystości pogrzebowe odbyły się 24 maja, w kościele parafialnym w Łopienniku Nadrzecznym. **AK**

6627
Chełmski Dom Pogrzebowy
Firma Łukowiec
Organizujemy pogrzeby na wszystkich cmentarzach i zajmujemy się transportem międzynarodowym zmarłych.
■ Przeprowadzamy kremację w ciągu kilku godzin.
■ Posiadamy własną kaplicę i chłodnię.
Chełm ul. Szpitalna 49
82 564 36 07
602 469 287
chelmskidompogrzebowy.pl
USŁUGI CAŁODOBOWE - BEZGOTÓWKOWE
Wypłacamy Zasiłki Pogrzebowe ZUS i KRUS Przed Pogrzebem

Profesjonalna renowacja nagrobków
Oferujemy usługi renowacji nagrobków z wykorzystaniem nowoczesnej techniki epoksydowej, która zapewnia trwałość i estetykę.
517 757 510

8542

Kompleksowe Usługi Pogrzebowe
KOMPLEKS
Zakład Usług Pogrzebowych

24h
Chełm, ul.Rejowiecka 93
Rejowiec Fabr., ul. Dworcowa 4
82 566 40 53
502 791 454
2640

eprasa.pl 3edbbd019a

POWIAT CHEŁMSKI Sensacyjne znalezisko poszukiwacza z Sawina

Takiego orła nie ma w całym kraju

Zdecydowanie nie takie przedmioty spodziewali się odnaleźć w lesie na terenie gminy Rejowiec poszukiwacze zrzeszeni w grupie pod przewodnictwem Krzysztofa Fidlera. Pod ich łopatkami miały zazgrzytać artefakty po I Drezdeńskim Korpusie Pancernym, a ostatecznie zabrzęczał... Kościuszko. Historyk amator i twórca historycznego kanału „Krzysztof Fidler – podróże dla pasji" przyznaje, że kolejne „spotkania z terenem" przynoszą coraz bardziej zaskakujące efekty. – Rejony, które miały być, jak nas wielokrotnie zapewniano, już dawno „przekopane", odsłaniają przed nami kolejne tajemnice – mówi z dumą. Co tym razem udało się wydobyć spod warstw ziemi i z otchłani zapomnianej przeszłości?

fot. profil Facebook Lubelski Wojewódzki Konserwator Zabytków

Historia, która zaskakuje na każdym kroku

Lasy, które rozciągają się nieopodal Sawina, Chełma, Janowa, Sajczyc, Okszowa czy Zawadówki, grupa Fidlera przemierza regularnie. Niemal w każdy weekend. Zwiadowcy historii nastawieni są na artefakty związane ze szlakiem, jaki przed 80 laty przebył I Drezdeński Korpus Pancerny – jednostka, która została sformowana nieopodal Sawina i Zawadówki właśnie, działała w ramach Ludowego Wojska Polskiego i swój szlak bojowy zakończyła na terenie Niemiec. Okazuje się jednak, że ziemia skrywa o wiele bardziej różnorodny depozyt, niż można się było spodziewać. A jeśli nadarzają się kolejne okazje do tego, aby dopisać do bogatej kroniki naszej historii kolejne karty, to należy się tylko cieszyć.

- Jako poszukiwacze jesteśmy zaskakiwani bezustannie. Każde wyjście do lasu wiąże się z odnalezieniem jakiegoś elementu, który uzupełnia brakujące ogniwo w łańcuszku naszych dziejów. I tak na przykład pojawił się w naszych zasobach, które badają właśnie specjaliści, charakterystyczny orzełek czy też orzeł i tarcza, na której był przytwierdzony. Na myśl przyszła nam od razu końcówka XVIII wieku i działania, jakie w tym czasie prowadził Tadeusz Kościuszko – mówi pan Krzysztof.

Te pierwsze podejrzenia potwierdza **Paweł Wira**, kierownik chełmskiej delegatury Wojewódzkiego Urzędu Ochrony Zabytków w Lublinie. O ile większych trudności nie nastręczyło historykom przypisanie orzełka do konkretnego okresu w naszej historii, o tyle sporo pytań zrodziło się przy okazji próby przypisania znaleziska do konkretnej formacji wojskowej z tamtego okresu.

- Nie mamy raczej wątpliwości co do tego, że zarówno tarcza, jak i sam orzeł pochodzą z wojskowej czapki. I nie ma raczej wątpliwości co do tego, że te artefakty należy datować na lata 1791-1794. Orzeł posadowiony jest na panoplium, składającym się z dwóch granatów artyleryjskich w centrum i czterech sztandarów po bokach. Widoczne są również piramidy złożone z trzech kul karabinowych – z lewej (zgodnie z opisem heraldycznym) i w centrum (między granatami). Prawdopodobnie po prawej stronie kompozycji znajdowała się (symetrycznie) trzecia piramidka z kul. W prawej łapie orzeł trzyma miecz. Nietypowy jest o tyle, że na orłach z tego okresu występowały jeszcze królewskie monogramy. Tutaj tego monogramu nie ma – wyjaśnia nam Wira.

Głowili się nawet specjaliści

Orzełkowi i tarczy przyglądali się już między innymi dr hab. **Maciej Trąbski**, profesor Uniwersytetu Jana Długosza w Częstochowie, a także dr **Tomasz Pietras** z Uniwersytetu Łódzkiego. Obaj badacze potwierdzają, że orzełek jest faktycznie unikatowy.

- Orły na nakryciach głów polskich żołnierzy pojawiły się wraz z nowym regulaminem umundurowania z 1791 r. Na kaszkietach (giwerach) piechoty, nad daszkiem, umieszczono blachę mosiężną lub cynową w formie półokręgu, lub szerokiego ostrołuku, na której przynitowany był stylizowany orzeł. Dotychczas znane są dwa wzory orłów. Spośród pięciu jednorodnych egzemplarzy dwa znajdują się w zbiorach Muzeum Wojska Polskiego w Warszawie, jeden w Muzeum Narodowym w Krakowie, czwarty i piąty uszkodzone orły znaleziono w zeszłym roku pod Uchańką, w miejscu bitwy zw. pod Dubienką (1792 r.) w powiecie chełmskim. Jeszcze jeden orzeł zdeponowany jest w zbiorach Muzeum im. gen. Władysława Sikorskiego w Londynie. Cechy wspólne obu typów to: głowa zwrócona ku lewemu skrzydłu, korpus ułożony ukośnie w prawo, nieregularnie rozpostarte skrzydła, berło w szponach prawej łapy i królewski monogram: SAR. Różnice natomiast widoczne są w układzie skrzydeł, elemencie trzymanym w szponach prawej łapy – tarczy lub wieńcu, umieszczeniu królewskiego monogramu – na tarczy trzymanej w łapie orła lub bezpośrednio na jego piersiach – uważa Trąbski.

I dodaje, że ze względu na układ głowy i tułowia orzeł podobny jest do egzemplarzy, które znajdują się w Muzeum Wojska Polskiego w Warszawie oraz w Muzeum Narodowym w Krakowie. Różni się jednak posadowieniem na panoplium, skrzydłami wzniesionymi do góry – podobnie do orłów na pieczęciach regimentowych, elementem trzymanym w szponach prawej łapy, którym jest raczej miecz, a nie berło, a przede wszystkim brakiem królewskiego monogramu.

- Można przypuszczać, że był to znak z kaszkietu Regimentu Grenadierów szefostwa gen. Józefa Augusta Ilińskiego lub Regimentu Grenadierów szefostwa Mikołaja Czapskiego. Taka indywidualna forma orła mogła zostać zamówiona przez szefa regimentu w celu jego odróżnienia od innych oddziałów piechoty wojska koronnego - dodaje.

Ziemia nie powiedziała jeszcze wszystkiego

Orzełka udało się odnaleźć **Andrzejowi Kędzierawskiemu**. Nieopodal znajdował się również, także datowany na XVIII wiek, pierścionek. Ostatnie poszukiwania przyniosły też kilka innych, niezwykle ciekawych odkryć.

- Staramy się też dowiedzieć więcej na temat odnalezionej ostatnio kuli, chyba z kartacza i dosyć charakterystycznego guzika od munduru. Do zbiorów dołączyliśmy też bagnet od rosyjskiego karabinu Mosin. Cały czas przybywa zresztą w naszych zasobach większych czy mniejszych przedmiotów. Wszystkie są niezwykle interesujące, ale ich przebadanie wymaga jednak czasu i spokojnej analizy. Mamy nadzieję, że nasze marzenie o utworzeniu lokalnego muzeum czy też izby pamięci ziści się i wszystkie te artefakty będą mogły zostać odpowiednio wyeksponowane – zaznacza poszukiwacz.

Już teraz grupa Krzysztofa Fidlera zaprasza na inspirujące przejażdżki wojskowym honkerem. O samochodzie i związanymi z nim perypetiami pisaliśmy obszernie w jednym z naszych artykułów. Samochód pokonuje leśne trakty naszego regionu, a pan Krzysztof i jego przyjaciele opowiadają najmłodszym o wszystkim tym, czym starają się, jako poszukiwacze, na co dzień żyć. Zarażają pasją, którą sami pielęgnują.

- O historii warto opowiadać „na żywo", w terenie. Stąd pomysł na organizowanie wycieczek wojskowym samochodem. Trudno mówić o ważnych doświadczeniach bez charakterystycznej otoczki, atmosfery. Używamy prostych, ale sugestywnych środków. Tylko tyle i aż tyle – zaznacza Fidler. **RC**

Na nowo zagospodarują Hruszów

GM. REJOWIEC W czasie ostatniej sesji przedłożono radnym projekt uchwały dotyczący wyrażenia zgody na wydzierżawienie nieruchomości stanowiących własność gminy na czas dłuższy niż 3 lata. Podejmując tę uchwałę, radni wyrazili również zgodę na odstąpienie od obowiązku przetargowego trybu zawarcia umowy. O jaki konkretnie teren chodzi i jakie plany w stosunku do niego ma samorząd?

Okazuje się, że do urzędu gminy wpłynął wniosek związany z terenem otaczającym wieżę telekomunikacyjną w Hruszowie. Liczy prawie 1,8 ha, natomiast w tej chwili zagospodarowane jest tylko ok. 160 m 2. Na tym niewielkim fragmencie funkcjonuje w tej chwili wieża telekomunikacyjna i odpowiednia infrastruktura. Reszta to nieużytki. W czasie obrad wyjaśniono, że miałoby tam powstać centrum kształcenia ustawicznego, a z czasem także strzelnica.

zdjęcie ilustracyjne

fot. Freepik

- W związku z tym, że dzierżawa miałaby trwać 10 lat, wymagana jest zgoda rady miejskiej. Jesteśmy przekonani o tym, że inwestycja uczyniłaby to miejsce atrakcyjnym i sprawiła, że Hruszów stałby się rozpoznawalny w naszym regionie – wyjaśniono radnym.

Wątpliwości związane z bezprzetargowym trybem zawarcia umowy dzierżawy wyjaśnił zastępca burmistrza **Mirosław Kość**.

- Nasze działania są bezpośrednio związane z faktem, że chcemy ten teren przeznaczyć na cele edukacyjne. Pewna część tego terenu zostanie przeznaczona również na wieżę widokową, siłownię zewnętrzną czy salkę edukacyjną. I oczywiście wspomnianą już strzelnicę. Tak więc okres dzierżawy jest długi, a cel jasno określony. Poza tym jest to cel edukacyjny – zaznaczył zastępca burmistrza. **RC**

Jak wykorzystać potencjał „Arianki"?

GM. REJOWIEC To pytanie towarzyszy obecnie władzom gminy, które transakcję zakupu nieruchomości po znanej niegdyś restauracji sfinalizowały na przełomie lutego i marca tego roku. W tej chwili wiadomo, że budynek zostanie przeznaczony na potrzeby lokalnej instytucji kultury. Jest jednak na tyle duży, że jego efektywne wykorzystanie wymaga głębokiego namysłu.

O pracach koncepcyjnych, ale i tych zupełnie praktycznych poinformował w czasie ostatnich obrad burmistrz **Tadeusz Górski**. Wspomniał między innymi o tym, że gmina zaangażowała już do pracy projektantów, którzy dawną „Ariankę" muszą teraz wymyślić od nowa i stworzyć spójny projekt. Ma on odpowiadać nie tylko potrzebom lokalnej społeczności, ale i oczekiwaniom władz.

- Pomysłów bierzemy pod uwagę dosyć dużo, ale warto wspomnieć o najważniejszych. Otóż chcemy na pewno przenieść do tego budynku naszą gminną bibliotekę. Pomieszczenie, które wykorzystywane jest na ten cel obecnie, jest już niewystarczające. Nie możemy dokupować nowych pozycji i powiększać księgozbioru, ponieważ konstrukcja budynku na to nie pozwala. Następnie chcielibyśmy zadbać o pomieszczenia dla różnych grup wiekowych, przede wszystkim seniorów, ale nie tylko. Jedno z pomieszczeń chcielibyśmy też przeznaczyć na lokal wyborczy. Chcemy więc dobrze wykorzystać tę przestrzeń – wyjaśnił radnym burmistrz Górski.

fot. profil Facebook Bar, Restauracja Arianka

To w tym obiekcie spotykać się będą ludzie kultury

Niezależnie od prac, które będą przeprowadzane we wnętrzu obiektu, pewne działania prowadzone są już w jego otoczeniu. Pracownicy urzędu porządkują plac wokół. Gmina chce również na nowo wytyczyć parking, a więc zaszła potrzeba przesunięcia istniejących krawężników.

- Zależy nam również na wyremontowaniu dachu. To jeden z obecnych priorytetów. Jeśli idzie o fundamenty, to specjaliści, z którymi konsultowaliśmy tę kwestię, twierdzą, że są stabilne. Nie są raczej zawilgocone – zaznaczył włodarz Rejowca.

Nie ukrywał, że oczekiwania w sprawie budynku są duże, ale przedsięwzięcie wymaga znacznych, finansowych nakładów. Już w tej chwili gmina prowadzi kilka poważnych inwestycji, więc planować należy roztropnie.

- Tych środków poszukujemy w zasadzie cały czas i wierzę, że powoli zrealizujemy wszystkie założenia. Kiedy planowaliśmy tę inwestycję, wielu mieszkańców wyrażało zasadnicze wątpliwości. Nie ulega jednak wątpliwości, że za chwilę to miejsce szpeciłoby centrum naszej miejscowości. Zapewne wszyscy jesteśmy świadomi tego, że od dłuższego czasu funkcjonowało tam wysypisko. Budynek i cały plac zaczął zarastać krzakami. Mogę więc tylko prosić o cierpliwość – apelował burmistrz Rejowca.

Początkowo właściciel wyceniał obiekt na kwotę 1,2 mln zł. Po negocjacjach obie strony ustaliły, że na umowie znajdzie się kwota 790 tys. zł. **RC**

eprasa.pl 3edbbd019a

GMINA ŻMUDŹ Wydarzenia kulturalne, sportowe, promocja lokalnych artystów...

Nowa dyrektor gminnego centrum nakreśliła kulturalny rozkład jazdy

Nowa szefowa Gminnego Centrum Kultury Agata Radelczuk przygotowała „Program kadencyjny działania Gminnego Centrum Kultury w Żmudzi". To dokument, w którym nakreślono najważniejsze zadania i obszary, za które odpowiadać będzie placówka pod jej przewodnictwem.

zdjęcie ilustracyjne
fot. senivpetro/Freepik

Kiedy padają pytania o sens funkcjonowania tej czy innej struktury organizacyjnej, to dotyczą one najczęściej takiego pojęcia, jak „misja". Odnosi się ono do tego, co w istocie trudno zmierzyć i zważyć, ale bez czego nie można byłoby mówić o „treści" i „sensie" jakichkolwiek ludzkich działań. Nie inaczej jest z placówkami kultury. Dobrze, jeśli posiadają swoją misję, wewnętrzne przekonanie, że to, co robią, jest potrzebne innym i wartościowe. Co więc stanowi motor napędowy działań, jakie podejmować chcą „ludzie od kultury", którzy pracują w Żmudzi?

„Współtworzymy i rozwijamy kulturę lokalnej społeczności. Kształtujemy i zaspokajamy potrzeby, pasje i umiejętności. Kreujemy postawy aktywnego uczestnictwa w kulturze i życiu sportowo-rekreacyjnym" – zapisano w programie.

Placówka ma jednak nie tylko swoją misję, ale i zasadnicze cele, które chce osiągnąć. Do jednego z najważniejszych należy wypromowanie wizerunku Gminnego Centrum Kultury jako instytucji „ważnej dla gminy i jej mieszkańców". Nowa dyrektor chciałaby również, aby oferta kulturalna, nad której sformułowaniem obecnie pracuje, odzwierciedlała potrzeby, ale i aktualne trendy kulturalne. Radelczuk chce również, aby jakość tej oferty była systematycznie podnoszona poprzez rozwijanie współpracy z innymi jednostkami i podmiotami. Ważna jest też dla niej pewna zmiana wizerunkowa.

„Wykreowanie wizerunku Gminnego Centrum Kultury jako instytucji posiadającej kadrę otwartą na rozwój" – to jeden z kolejnych celów, jakie pojawiły się w programie.

Za istotny obszar działalności uznano również promowanie czytelnictwa i zainteresowania książkami. Nowe kierownictwo chce także, aby realizacja działań programowych przebiegała z uwzględnieniem zróżnicowanych źródeł finansowania.

Padła deklaracja, że Gminne Centrum Kultury będzie organizowało i prowadziło zajęcia plastyczne i taneczne – zarówno dla dzieci, jak i osób dorosłych. W programie mowa jest również o organizacji imprez plenerowych i wydarzeń kulturalnych. W kręgu zainteresowania pozostają wciąż lokalni artyści, których jednostka chce promować i wspierać. Nie bez znaczenia pozostaje również obszar lokalnej historii, którą centrum chciałoby zainteresować lokalną społeczność. Istotny, o czym zresztą także wspomniano, jest sport. Centrum chce budować przestrzeń do fizycznego rozwoju. Zarówno dla młodych, jak i tych całkiem dojrzałych.

„Organizowanie warsztatów gastronomicznych, mających na celu promowanie kuchni regionalnej. Współpraca z Klubem Seniora. Współpraca ze Stowarzyszeniami i Kołami Gospodyń Wiejskich. Organizowanie wyjazdów dla dzieci w okresie ferii zimowych i wakacji. Promowanie talentów muzycznych" – to kolejne zagadnienia, jakie znalazły się na liście priorytetów.

Na co więc ostatecznie mogą liczyć mieszkańcy? Lista cyklicznych wydarzeń o charakterze społeczno-kulturalnym posiada w tej chwili 16 pozycji, ale nowa szefowa placówki zaznaczyła, że będzie podlegała nieustanej aktualizacji.

Ne jednym z pierwszych miejsc znalazły się oczywiście gminne obchody tradycyjnego święta plonów. W gminie Żmudź niezwykle istotny jest również Jarmark Aktywności Kobiet, który połączony jest ze świętowaniem Dnia Dziecka. Chętnie obchodzony jest także Dzień Kobiet. Mieszkańcy biorą również udział w różnego rodzaju wydarzeniach promujących aktywność na rowerze. Ważne miejsce zajmuje też konkurs wielkanocny czy turniej strzelecki, jaki w Żmudzi organizowany jest z okazji świąt narodowych. Swoją niszę mają też wędkarze czy motocykliści. Placówka nie zapomina również o seniorach i małżeństwach, które mogą się poszczycić długim stażem. Aktywności zaplanowano także na koniec listopada, kiedy miejsce mają tradycyjne, andrzejkowe atrakcje. W okresie wiosenno-letnim popularne są turnieje plażowej piłki siatkowej oraz seanse kinowe na świeżym powietrzu. **RC**

OGŁOSZENIE

Na podstawie Uchwały nr 1/05/2025 Zarządu Cechu Rzemiosł Różnych w Chełmie z dnia 20.05.2025 r. w związku z § 23 i 24 Statutu Cechu **zwołuje się Walne Zgromadzenie Członków CRR w Chełmie na dzień 17.06.2025 r. o godz. 10.00.**

W przypadku braku kworum Walne Zgromadzenie Członków CRR w Chełmie odbędzie się w drugim terminie w dniu 17.06.2025 r. o godz. 10.30.

Zgromadzenie Członków odbędzie się w siedzibie CRR w Chełmie przy Pl. Łuczkowskiego 15 z następującym porządkiem obrad:

1. Otwarcie obrad – wybór przewodniczącego i prezydium obrad.
2. Przyjęcie:
   a/ regulaminu obrad,
   b/ porządku obrad,
   c/ protokołu z ostatniego Walnego Zgromadzenia.
3. Powołanie komisji:
   a/ mandatowo – skrutacyjnej,
   b/ uchwał i wniosków.
4. Przedłożenie sprawozdań:
   a/ z działalności Zarządu Cechu za 2024 r.,
   b/ z działalności Komisji Rewizyjnej za 2024 r.,
   c/ z działalności Sądu Cechowego za 2024 r.,
   d/ z działalności finansowej wraz z bilansem za 2024 r.
5. Przedstawienie planu finansowego na 2025 r.
6. Dyskusja.
7. Podjęcie uchwał w sprawach:
   a/ przyjęcia bilansu i sprawozdania finansowego za 2024 r.,
   b/ udzielenie absolutorium Członkom Zarządu CRR w Chełmie za 2024 r.,
   c/ wybór członków samorządu cechowego,
   d/ planu finansowego na 2025 r.
8. Wolne wnioski.
9. Zamknięcie obrad.

Zgodnie z § 24 pkt 5 Statutu Cechu Rzemiosł Różnych w Chełmie zawiadamia się, że członek który zalega z zapłatą składek cechowych i nie przedłoży dowodu opłaty tych składek najpóźniej w dniu Walnego Zgromadzenia Członków CRR w Chełmie zostanie pozbawiony czynnego i biernego prawa uczestnictwa w Zgromadzeniu.

Zgodnie z § 24 pkt. 3 Statutu CRR w Chełmie w Biurze CRR znajduje się protokół z ostatniego Walnego Zgromadzenia Członków CRR w Chełmie, sprawozdania oraz projekty uchwał do wglądu w godz. od 9.00 do 10.00.

8686

Na warsztat pójdą kolejne drogi

GM. REJOWIEC Władze gminy przygotowują się właśnie do realizacji kolejnego zadania inwestycyjnego, które będzie polegało na poprawie stanu technicznego kilku odcinków gminnych dróg. Zakres zaplanowanych prac jest jednak zróżnicowany.

Drogowcy wkroczą, jeśli po myśli samorządowców pójdzie ogłoszony niedawno przetarg. Podobno, jak twierdzą lokalni włodarze, warunki do realizacji inwestycji drogowych są obecnie nie najgorsze. Ceny materiałów uległy obniżeniu, zatem obniżeniu uległ też koszt wykonania 1 km drogi. Przede wszystkim tej pokrytej asfaltem. Jak będzie w przypadku Rejowca? Czas pokaże.

Na liście wytypowanych odcinków znalazł się między innymi ten, który liczy nieco ponad 200 m i przebiega przez Marysin. Tam jezdnia zostanie wykonana z betonu asfaltowego. Asfaltem zostanie również pokryta droga przebiegająca przez Aleksandrię Krzywowolską. Wiemy, że prace będą tutaj prowadzone na odcinku 200 m.

Droga o podobnej długości zostanie również zmodernizowana w Starym Majdanie. Więcej mieszanki drogowcy będą mieli do wyłożenia w rejonie Bieniowa, Niemirowa i Leonowa, gdzie roboty drogowe obejmą ponad 600 m.

Z kolei nawierzchnię z kruszywa zyska droga położona w rejonie Rejowca-Kolonii i Rybiego. Do przebudowy wytypowano tutaj odcinek liczący 300 m.

Na realizację zadania wykonawca otrzyma 60 dni. Wartość zamówienia, według wyliczeń urzędników, to niecałe 905 tys. zł. Ostateczny koszt będzie znany oczywiście po rozstrzygnięciu przetargu.

RC

Chcą się zabezpieczyć na trudne czasy

GM. REJOWIEC Duża niepewność co do tego, jak kształtować się będą w przyszłości ceny energii elektrycznej, skłania samorządowców do intensywnych poszukiwań efektywnych rozwiązań w obszarze tzw. odnawialnych źródeł. Część gmin swoich szans upatruje w organizowaniu spółdzielni energetycznych. Nad takimi rozwiązaniami pracują obecnie władze w Rejowcu.

Interesujące dla władz gminy są z pewnością te rozwiązania, które bazują na turbinach wiatrowych. I chociaż kwestia przesyłu energii na rzecz samorządu schodzi w tym przypadku na dalszy plan, to tzw. wiatraki wydają się interesujące z innych względów. Wpływy podatkowe z tytułu funkcjonowania jednej takiej turbiny są znaczne na tyle, że nie sposób nie brać ich pod uwagę. Odpowiednie tereny chciałaby wykorzystać w Rejowcu spółka OONDE DEV 5, która na obszarze trzech gmin – Łopiennik Górny, Rejowiec Fabryczny oraz Rejowiec, chciałaby wybudować w sumie dziewięć urządzeń. Aby jednak montaż turbin był możliwy, samorządy muszą wprowadzić zmiany w miejscowych planach zagospodarowania przestrzennego. Także w gminie Rejowiec.

- Przypomnę tylko, że te zmiany będą dotyczyły obowiązującego planu, ponieważ w planie ogólnym, nad którym właśnie pracujemy i który zastąpi obowiązujące w tej chwili przepisy, znajdą się tylko ogólne informacje dotyczące terenów inwestycyjnych przeznaczonych pod usługi itd. Nie będzie to jednak plan, który będzie precyzował poszczególne zagadnienia – wyjaśnił radnym burmistrz **Tadeusz Górski**.

W ostatnim czasie władze odbyły również spotkanie dotyczące utworzenia w przyszłości spółdzielni energetycznej. To z pewnością jedno z tych rozwiązań z obszaru energetyki, na które samorządowcy stawiają obecnie najczęściej. Przede wszystkim dlatego, że pozwala ono na zbudowanie prawdziwej niezależności.

- Chodzi przede wszystkim o optymalizację kosztów energii dla naszych mieszkańców, ale i dla nas, ponieważ nakłady, jakie ponosimy na utrzymanie budynków użyteczności publicznej, byłyby znacznie niższe. W tej chwili jednak trudno mówić o szczegółach. Będziemy to jeszcze analizować i precyzować założenia – zadeklarował w czasie obrad włodarz Rejowca.

W tej chwili gmina pracuje również nad możliwością wybudowania magazynu energii. To rozwiązanie, które wspomaga czy też zastępuje często niewydolną infrastrukturę ogólną i pozwala na skuteczniejsze zarządzenie potrzebnym prądem.

- Magazyn przydaje się w tych momentach, kiedy wszystkie instalacje pracują najintensywniej, a spada z kolei pobór. Wtedy ta energia jest magazynowana na „gorszy czas". Jesteśmy przecież świadkami wyłączania przez zakłady energetyczne farm, ponieważ infrastruktura nie radzi sobie z odbiorem tych nadwyżek. A zatem mogłyby trafiać właśnie do takiego magazynu – mówił o tym z kolei rozwiązaniu burmistrz Rejowca. **RC**

eprasa.pl 3edbbd019a

GMINA REJOWIEC FABRYCZNY Pieniądze te same, zmienią się tylko zasady

Nad dietami pochylili się po czterech latach

Wówczas uchwalono, że przewodniczący rady gminy będzie pobierał dietę w wysokości 1800 zł, natomiast dieta radnego będzie odpowiadała 60% tej stawki. Kwoty te ulegały oczywiście obniżeniu, jeśli stwierdzono, że dany radny nie wywiązuje się odpowiednio ze swoich obowiązków. O 10% mniej naliczano w momencie, kiedy dana osobna nie uczestniczyła w posiedzeniu komisji i 15% w przypadku absencji na sesji. Jakie zasady wprowadzono teraz?

W obowiązującej, przyjętej ostatnio, uchwale określono, że nowe stawki - zarówno dla przewodniczącego, jak i dla radnych – będą naliczane w oparciu o przepisy określone w art. 25 ustawy „O samorządzie gminnym". Mówią one, że dieta radnego nie może przekroczyć 2,4-krotności kwoty bazowej wynagrodzenia dla osób zajmujących kierownicze stanowiska państwowe. Jej wysokość określa się co roku i jest ona zapisana w ustawie budżetowej. W 2025 roku wynosi ona 1878,89 zł. Tak więc w bieżącym roku radny może pobierać maksymalnie 4509,34 zł. Ostatecznie jednak wysokość diety uzależniona jest od liczby mieszkańców danej gminy. Tam, gdzie mieszka nie więcej niż 15 tys. osób (a do takich gmin zalicza się gmina Rejowiec Fabryczny), radny może pobierać maksymalnie 50% maksymalnej stawki, czyli 2254,67 zł.

Powróćmy jednak do przyjętej przez radę gminy uchwały. Zapisano w niej, że teraz przewodniczący może pobierać 80% maksymalnej wysokości diety, a więc 1 803,74 zł. W przypadku radnych określono z kolei, że 1 082,24 zł (48% tej stawki). Kwoty te zaokrąglono do 1804 zł dla przewodniczącego i 1082 zł dla radnego. Ustalono również, że w przypadku nieobecności jedna i druga stawka ulega obniżeniu o 15%, niezależnie od tego, czy chodzi o posiedzenie komisji, czy też sesji. Ostatecznie więc obowiązujące przed obradami stawki nie uległy zmianie.

- Odchodzimy od metody „ręcznego" ustalania kwot diet. Ich wysokość będzie uzależniona od kwot bazowych zaproponowanych przez ustawodawcę. Warto też podkreślić, że diety nie będą przyznawane w przypadku zwolnienia lekarskiego. Dieta nie jest wynagrodzeniem za pracę, a rekompensatą za dochody, które radny utracił w wyniku wypełniania swoich obowiązków poza miejscem pracy. Dieta zostanie wypłacona tylko w jednym przypadku – jeśli nieobecność radnego będzie powiązana z wypełnianiem jego samorządowych obowiązków – podkreślił, uzasadniając uchwałę, przewodniczący rady **Piotr Prokopiuk**.

Jeszcze przed sesją zaproponował, aby stawki diet radnych uległy podwyższeniu, ale, jak wyjaśnił w czasie obrad, „radni solidarnie sprzeciwili się temu pomysłowi". **RC**

Chcą zagospodarować szkolny parking

GM. BIAŁOPOLE Samorząd chce zadbać o komfort społeczności szkolnej, ale by te plany mogły zostać zrealizowane, w projekt musi się również włączyć powiat chełmski. O przedsięwzięciu mówiła w czasie ostatniej sesji rady gminy wójt Aneta Radomska.

Wójt Radomska wyjaśniła, że zagospodarowanie szkolnego parkingu ma sens tylko wówczas, kiedy prace rozpoczną się od wybudowanie krótkiego, bo zaledwie 150-metrowego, ale potrzebnego chodnika. Ponieważ nieopodal przebiega droga powiatowa, to prace muszą przebiegać w jej pasie. A zatem, w świetle prawa, musi je przeprowadzić powiat chełmski.

- Budując chodnik, oddzielimy parking od drogi powiatowej. Kiedy on już powstanie, będziemy mogli pomyśleć o właściwym utwardzeniu parkingu. Warto też zaznaczyć, że powiat nie miał tej inwestycji w swoich planach, ale wspólnie z zarządem uzgodniliśmy, że jeśli weźmiemy na siebie zadanie wykonania dokumentacji na to zadanie, to starosta postara się poszukać odpowiednich środków – mówiła o możliwych rozwiązaniach wójt Radomska.

Zagadnienie należy też uregulować od strony formalnej. Rada powiatu podjęła już uchwałę, która stanowi o przekazaniu gminie zarządzania tym krótkim odcinkiem drogi. Właśnie po to, aby gmina mogła zająć się przygotowaniem projektu.

- Odpowiednią uchwałę musi teraz przyjąć także nasza rada. Będzie ona stanowiła o tym, że przyjmujemy zadanie zarządzania drogą. Dokument pojawi się w czasie kolejnych obrad – doprecyzowała włodarz gminy.

RC

Marszałek do urn przywołać chce pieniędzmi

REGION Urząd Marszałkowski Województwa Lubelskiego zachęca do tego, aby w dniu, kiedy przeprowadzane będzie głosowanie związane z drugą turą wyborów prezydenckich, tłumnie odwiedzać lokale wyborcze. Na najbardziej aktywne samorządy czeka frekwencyjny bonus. Ile można wywalczyć dla swojej „małej ojczyzny"?

W ramach akcji „Lubelska Aktywna Wieś 2.0" zabezpieczono milion złotych, a na konkursowe zgłoszenia samorząd województwa będzie oczekiwał do 30 czerwca. Celem konkursu, jak stwierdzono w komunikacie promującym konkurs, „jest wsparcie i aktywizacja mieszkańców województwa lubelskiego w realizacji projektów lokalnych na terenach wiejskich". W akcji mogą wziąć udział mieszkańcy gmin wiejskich, miejskich i miejsko-wiejskich liczących do 20 tysięcy osób.

- Środki będzie można przeznaczyć na zadania własne, takie jak: doposażenie świetlic, placów zabaw, skwerów, a nawet zieleń bądź budowę ogólnodostępnej siłowni na świeżym powietrzu. Przede wszystkim jednak zachęcam do udziału w wyborach 1 czerwca, ponieważ to podstawowy warunek otrzymania środków – wyjaśnia marszałek **Jarosław Stawiarski.**

Zwycięska gmina może liczyć na 500 tys. zł. Ta, która uplasuje się na drugiej pozycji, otrzyma 300 tys. Dla trzeciego miejsca przewidziano 200 tys. zł. 23 maja uchwałą Zarządu Województwa Lubelskiego zwiększono pulę środków na konkurs, co pozwoli na przyznanie także 4. i 5. miejsca w konkursie - odpowiednio 150 i 100 tys. zł.

Konkurs zostanie rozstrzygnięty na przełomie lipca i sierpnia br.

– Ma zmobilizować mieszkańców do aktywnego udziału w drugiej turze wyborów prezydenckich. Życzylibyśmy sobie, żeby ta aktywność osiągnęła 70, a nawet 80%. W tym konkursie zależy nam, aby wszyscy 1 czerwca mogli zagłosować na swojego kandydata – powiedział marszałek Jarosław Stawiarski.

– Mieszkańcy miast mają lepszy dostęp do lokali wyborczych, a nam zależy, żeby mieszkańcy najmniejszych miejscowości również mieli możliwość wzięcia udziału w procesie wyborczym. Dlatego apelujemy do wójtów, burmistrzów i różnych organizacji działających na terenach wiejskich, żeby wsparli szczególnie osoby starsze, niepełnosprawne i wykluczone komunikacyjnie – powiedział wicemarszałek **Marek Wojciechowski.**

Warto zauważyć, że jeśli idzie o powiat chełmski, to największą wyborczą mobilizacją wykazali się do tej pory, a więc 18 maja, mieszkańcy gminy Chełm. Tutaj frekwencja w pierwszej turze ukształtowała się na poziomie 61,79%. Do urn trafiły 7 042 ważne karty. Uprawnionych do oddania głosu było 11 397 osób.

W powiece włodawskim największa liczba mieszkańców w lokalach wyborczych pojawiła się w gminie Urszulin (67,94%). Przekroczono tutaj ogólnopolski wynik. Z urn wyjęto 2 189 ważnych kart. Według oficjalnych rejestrów uprawnionych do głosowania jest tutaj 3 222 mieszkańców.

Z kolei w powiecie krasnostawskim najwięcej głosujących odnotowano w gminie Fajsławice, gdzie do urn poszło 2 343 mieszkańców spośród 3 548 uprawnionych. To przełożyło się na frekwencję na poziomie 66,18%.

Czy zatem któraś z tych gmin sięgnie po 0,5 mln zł? **RC**

GMINA REJOWIEC FABRYCZNY Na razie przygotowują „prawny" grunt

W sprawie wiatraków wykonują kolejny krok

Na początku kwietnia tego roku informowaliśmy o tym, że do urzędu gminy zgłosiła się spółka ONDE DEV 5, która wniosła o naniesienie zmian w miejscowym planie zagospodarowania przestrzennego. Teraz wiemy, że gmina chce się przychylić do tej prośby, ponieważ w porządku obrad ostatniej sesji pojawił się punkt poświęcony zmianom w obrębach ewidencyjnych Pawłów i Krzywowola.

W uzasadnieniu do przedmiotowej uchwały wyjaśniono, że zmiana planu związana jest z zamiarem budowy turbin wiatrowych oraz towarzyszącej im infrastruktury. Warto również zwrócić uwagę na to, że miałyby one objąć teren liczący ok. 745 ha. Określono, że na tym terenie miałyby powstać trzy urządzenia. Każde z nich może liczyć maksymalnie 300 metrów, natomiast średnicę jednego wirnika określono na 170 m.

- Ten temat był zresztą omawiany w czasie zebrania wiejskiego w Pawłowie. Nie zgłoszono żadnych większych uwag, zatem proponujemy, aby przystąpić do planistycznych prac. Dlaczego mowa o tych dwóch obszarach, skoro urządzenia miałyby stanąć tylko w Pawłowie. Otóż mówimy o Krzywowoli dlatego, że bodaj dwa urządzenia będą zlokalizowane także w Zyngierówce, już na terenie gminy Rejowiec, ale praktycznie na granicy z naszą gminą. Warto też wyjaśnić, że uchwała, którą proponujemy, nie przesądza jeszcze o tym, że zapisy się zmienią. To uchwała intencyjna, która tak naprawdę rozpocznie proces konsultacji społecznych w tej sprawie – wyjaśnił w czasie minionej sesji wójt **Zdzisław Krupa**.

Do przeprowadzenia takich konsultacji zobligowany jest, jak doprecyzował włodarz, nie tylko samorząd, ale i inwestor, który planuje realizację inwestycji. Rozmowy z mieszkańcami będą się odbywały zapewne i za pośrednictwem narzędzi internetowych, jak i w czasie spotkań na żywo.

Plany inwestora obejmują również gminy Rejowiec i Łopiennik Górny. W trzech gminach miałoby powstać, jeśli te założenia zostaną oczywiście zrealizowane, dziewięć turbin – trzy, o czym już wspomnieliśmy, na terenie gminy Rejowiec Fabryczny, trzy w Łopienniku Górnym i ta sama liczba miałaby zostać zamontowana na terenie gminy Rejowiec. **RC**

Obora dla 160 sztuk bydła może powstać

GM. LEŚNIOWICE O wydanie decyzji o środowiskowych uwarunkowaniach dla budowy dużej obory dla krów inwestor Józef Pawliczuk zwrócił się do władz gminy w styczniu tego roku. Na lokalizację nowej infrastruktury wskazano Plisków.

W swojej ostatniej decyzji urząd stwierdził, że nie ma potrzeby, aby w przedmiotowej sprawie przeprowadzać czynności związane z oceną oddziaływania na środowisko naturalne. Obora dla krów, wraz z niezbędną infrastrukturą towarzyszącą, miałaby powstać na trzech działkach. Jednocześnie wskazano warunki i wymagania, jakie władze mają w stosunku do przedsiębiorcy.

zdjęcie ilustracyjne
fot. Freepik

W zaplanowanym budynku będzie można hodować maksymalnie 100 krów mlecznych, 15 jałówek cielnych, 15 jałówek, które liczą powyżej 1 roku życia, 15 jałówek w wieku od pół roku do 1 roku i 15 sztuk cieląt w wieku do pół roku.

Zanieczyszczenia powietrza będą odprowadzane przez otwór świetlikowy o wysokości wylotu nie mniejszej niż 9 m. W wydanej decyzji określono również, że czyszczenie i dezynfekcję obory należy przeprowadzać przynajmniej raz w roku. Inwestor musi także pamiętać o tym, aby powstałą w efekcie działania gospodarstwa gnojowicę wywozić szczelnymi samochodami. Powinna być usuwana przynajmniej dwa razy do roku. Kiszonki powinny być przechowywane w szczelnie zafoliowanych belach. Zalecono również, aby od strony zachodniej i wschodniej gospodarstwa pojawił się pas zieleni wysokopiennej, która ograniczałaby rozprzestrzenianie się na sąsiednie tereny zanieczyszczeń gazowych i substancji odorowych. **RC**

eprasa.pl 3edbbd019a

KRASNYSTAW Wiemy, kto i gdzie wystąpi

Chmielaki Krasnostawskie już za trzy miesiące

Przez trzy dni Krasnystaw będzie miejscem koncertów, kabaretowych występów, folkowych brzmień i tanecznych rytmów. To wszystko za sprawą Chmielaków Krasnostawskich, które odbędą się w dniach 22–24 sierpnia, i jak zawsze zaskakują bogatym i różnorodnym programem artystycznym. Artystów będzie można podziwiać na dwóch scenach – Rynek i Dworek – a każda z nich zaoferuje coś wyjątkowego dla fanów różnych gatunków muzycznych.

W piątek, 22 sierpnia, festiwal wystartuje z pełną mocą. Na Scenie Rynek wystąpi lokalny zespół **Sprzęgło**, by rozgrzać publiczność przed uroczystym otwarciem i symbolicznym odbiciem szpuntu beczki, czyli rozpoczęciem święta piwa w tradycyjny sposób. O godzinie 20:00 scenę przejmie **Oskar Cyms**, jeden z najpopularniejszych młodych artystów. Zaraz po nim, o 21:30 będzie koncert legendarnej **Paktofoniki**. Imprezę zakończy klubowe afterparty z **DJ-em RMF Maxx.**

Tego samego dnia na Scenie Dworek dominować będą mocniejsze, rockowe brzmienia. W ramach bloku „Chmiel Rock" zagrają: **Veinz**, **DrGree**, **MadStone**, **Kingdom of Rock** oraz energetyczna **Gamorra.**

23 sierpnia na scenie w rynku wydarzenie rozpocznie się o godzinie 16:00 koncertem zespołu **Zgrani Chłopcy**, później wystąpi **Miejska Orkiestra Dęta z Brzeska**, dodając festiwalowi nieco marszowego klimatu. Następnie zespół **Amicus** zaprezentuje specjalny program zatytułowany „Tyle słońca w naszym mieście". Wieczorem scenę przejmą gwiazdy: wystąpi zespół **Modelki** oraz legendarny **Kult** na czele z **Kazikiem Staszewskim**. Dzień zakończy kolejna taneczna noc z **DJ-em RMF Maxx**.

fot. UM Krasnystaw

W sobotnie popołudnie i wieczór Scena Dworek będzie tętniła życiem ludowym i podwórkowym. Odbędzie się **Przegląd Kapel Podwórkowych**. Na scenie pojawi się także **Kapela Uroczysko**, **Maja Szostak**, **Felicja**, **Dalena.**

Ostatni dzień Chmielaków, niedziela, 24 sierpnia, to kulminacja wydarzeń. Na Scenie Rynek odbędzie się rozstrzygnięcie Konsumenckiego Konkursu Piw, a później Wybory Miss Chmielaków. Zwieńczeniem dnia będzie wielka Gala Kabaretowa. Publiczność rozbawią znane i lubiane grupy: **Kabaret Smile** oraz **Kabaret Młodych Panów**.

Na Scenie Dworek dzień ten upłynie pod znakiem folkloru i jazzu. Zaplanowano część obrzędową oraz konkurs na najpiękniejszy wieniec chmielowy. Zwieńczeniem festiwalu będzie muzyczny projekt Jazz z pianką. Wieczorem scenę przejmie znakomite **Jan Młynarski Trio**, dostarczając publiczności eleganckiego, lekkiego jazzu z nutą nostalgii.

Warto już dziś zaplanować sobie ten sierpniowy weekend.

AK

Milion złotych oszczędności

GM. GORZKÓW Gmina zaoszczędzi ponad milion złotych na przebudowie drogi łączącej Olesin z Wielobyczą-Kolonią. Inwestycja, pierwotnie wyceniona na 3,2 mln zł, zostanie zrealizowana za niespełna 2,08 mln zł.

- Do przetargu przystąpiły cztery firmy i wszystkie zaproponowały niższe ceny. Członkowie komisji za najkorzystniejszą uznali ofertę wycenioną na niecałe 2 mln 80 tys. Mniejsze koszty robót oznaczają mniejszą dotację z budżetu państwa, ale również mniejszy wkład własny gminy. Zaoszczędzone środki będziemy mogli przeznaczyć na realizację innych potrzeb mieszkańców - wyjaśnia wójt gminy Gorzków **Piotr Cichosz**.

Dzięki dofinansowaniu z funduszu rządowego, samorząd lokalny przeprowadzi kompleksową modernizację ponad 1600-metrowego odcinka drogi między Olesinem a Wielobyczą-Kolonią. Dotychczasowa nawierzchnia, w Olesinie częściowo asfaltowa, a w pozostałej części utwardzana różnymi materiałami, zostanie zastąpiona jednolitą nawierzchnią asfaltową na całej długości. W Olesinie jezdnia zachowa 5-metrową szerokość, natomiast pozostała część będzie miała 3,5 metra szerokości z mijankami poszerzonymi do 5 metrów. Wybrana w przetargu firma będzie odpowiedzialna również za wykonanie odwodnienia, przepustów, zjazdów i poboczy.

60% kosztów tej inwestycji zostanie sfinansowane z dotacji Rządowego Funduszu Rozwoju Dróg, a prace potrwają 11 miesięcy.

AK

Modernizują drogę do pól

GM. GORZKÓW W Borsuku rusza przebudowa ponad 440-metrowego odcinka drogi dojazdowej do pól. Ta inwestycja poprawi komfort pracy rolników. Będzie nowa nawierzchnia z płyt betonowych.

Prace obejmą ponad 440 metrów drogi, która dotychczas była jedynie częściowo utwardzoną trasą gruntową. W ramach inwestycji powstanie nowa nawierzchnia z betonowych płyt Yomb – solidnych i przystosowanych do dużych obciążeń, takich jak ciężki sprzęt rolniczy.

W przetargu na realizację zadania wystartowało siedem firm. Ostatecznie gmina zdecydowała się na ofertę opiewającą na nieco ponad 290 tys. zł – znacznie poniżej pierwotnego kosztorysu, który zakładał wydatki rzędu 360 tys. zł. Na realizację przedsięwzięcia gmina Gorzków pozyskała 100 tys. zł dotacji z Funduszu Ochrony Gruntów Rolnych. Nowy odcinek drogi ma być gotowy w ciągu trzech miesięcy.

AK

fot. freepik

Kraszczady wypromują region

KRASNYSTAW W Krasnostawskim Domu Kultury odbyło się spotkanie kluczowych interesariuszy projektu „Kraszczady", nowej marki turystycznej promującej walory regionu. W wydarzeniu uczestniczyli przedstawiciele władz samorządowych, eksperci ds. marketingu miejsc oraz partnerzy regionalni, którzy wspólnie pracują nad strategią rozwoju i promocji tego unikalnego obszaru.

fot. UM Krasnystaw

W gronie prelegentów znaleźli się specjaliści od marketingu miejsc: **Adam Mikołajczyk**, prezes Fundacji Best Place, oraz **Małgorzata** i **Maciej Kowalczykowie**, reprezentujący firmę Pheno Horizon. Spotkanie poprowadziła **Dorota Lachowska**, dyrektor Biura Zarządu Lubelskiej Regionalnej Organizacji Turystycznej.

- Cieszę się, że dziś jesteśmy na etapie formalizowania dokumentu, który wyznaczy kierunki dalszych działań. Krasnystaw jest jednym z kluczowych miejsc tworzących markę Kraszczady, co daje realną szansę na rozwój lokalnej turystyki - powiedziała podczas wydarzenia **Monika Sawa**, zastępca burmistrza Krasnegostawu.

Tworzenie marki turystycznej to proces wymagający czasu, współpracy i zaangażowania wielu środowisk – o tym przypomnieli organizatorzy spotkania, które przybrało formę otwartego dialogu. Uczestnicy mieli okazję zapoznać się z pierwszymi założeniami koncepcji „Kraszczad" oraz podzielić się opiniami i sugestiami.

Choć sama nazwa „Kraszczady" wciąż może brzmieć tajemniczo, idea zaczyna przybierać realne kształty. To dopiero początek, ale już teraz widać potencjał tej inicjatywy jako nowego sposobu opowiadania o urokach regionu i budowania jego rozpoznawalności na mapie turystycznej nie tylko regionu, ale także kraju.

AK

Uczniowie nagrodzeni za najzdrowsze lunch boxy

GM. SIENNICA RÓŻANA Kolorowo, zdrowo i z pomysłem – tak można podsumować konkurs na najzdrowszy lunch box, zorganizowany w Szkole Podstawowej w Siennicy Różanej. W rywalizacji wzięli udział uczniowie klas I–VIII, którzy przygotowali prawdziwe śniadaniowe arcydzieła. Konkurs odbył się w ramach innowacji pedagogicznej „Akademia świadomego życia" i był nie tylko okazją do zabawy, ale też praktycznej nauki zdrowych nawyków.

fot. SP w Siennicy Różanej

Konkurs spotkał się z dużym odzewem i zaangażowaniem uczniów, którzy zachwycili jury swoją kreatywnością, pomysłowością i starannością w przygotowaniu zdrowych lunch boxów.

- W młodszej grupie jury oceniło 28 propozycji, a w starszej 21. Uczniowie bardzo poważnie podeszli do konkursowego zadania, które polegało nie tylko na przygotowaniu zdrowych koktajli, kanapek, soków czy sałatek, ale również opowiedzeniu o nich. Autorzy przyrządzali lunch boxy m.in. z zielonych warzyw, borówek, pomarańczy, mięty, cytryny, truskawek i pełnoziarnistych bułek – wyjaśnia **Monika Suseł**, która razem z **Dorotą Koguciuk** zorganizowały konkurs.

Zgodnie z regulaminem jury oceniało kolorowe, zbilansowane i apetyczne zestawy śniadaniowe, zwracając uwagę przede wszystkim na ich wartość odżywczą, estetykę wykonania oraz oryginalność pomysłów.

Wśród uczniów klas I–III najwyższe uznanie zdobyły **Olga Kulbaka** i **Iga Knap**. Drugie miejsce, ex aequo, przypadło **Marcelinie Łontkowskiej** i **Adrianie Franczak**, natomiast trzecie nagrody odebrały **Maja Błaszczuk** i **Zofia Sobieszczuk**. Jury wyróżniło również: **Mikołaja Hubkę**, **Alicję Jakubiec**, **Maję Matyjas**, **Hannę Franczak** oraz **Annę Kubinę**.

W starszej kategorii wiekowej, obejmującej uczniów klas IV–VIII, pierwsze miejsce zdobyli **Michał Matyjas** i **Kaspian Proskura**. Drugą lokatę zajęli **Michał Franczak** i **Aleksander Błądkowski**, natomiast na trzecim miejscu uplasowały się **Maja Suseł**, **Lena Kulbaka** oraz **Julia Kosobucka**. W gronie wyróżnionych znalazły się: **Agata Mańkowska**, **Weronika Nowińska**, **Julia Jakubiec**, **Maja Knap** i **Oliwia Fajman**.

Niebawem odbędzie się także konkurs pod hasłem „Spacer po zdrowie". Projekt „Akademia świadomego życia" realizowany jest od września i do tej pory objął wiele różnorodnych działań, które cieszyły się dużym zainteresowaniem uczniów. Wśród nich znalazły się m.in. zajęcia i quiz dotyczący bezpiecznego korzystania z Internetu, warsztaty rozwijające umiejętność rozwiązywania konfliktów i asertywność. W poszczególnych klasach nadal odbywają się lekcje poświęcone wpływowi uzależnień na zdrowie psychiczne i fizyczne. Realizacja projektu zakończy się z końcem roku szkolnego.

AK

eprasa.pl 3edbbd019a

KRASNYSTAW Szum wokół badań archeologicznych, które — jak uważają niektórzy — powinny być przeprowadzone na terenie inwestycji, nie zakłócił pracy wykonawcy

Most, który budzi emocje

Budowa nowej przeprawy mostowej w Krasnymstawie od kilku tygodni wzbudza duże zainteresowanie mieszkańców, zwłaszcza tych, którzy mieszkają w pobliżu realizowanej inwestycji. Wiele osób zastanawia się, czy prace przebiegają zgodnie z harmonogramem, czy zakończą się w wyznaczonym terminie i czy sugestie dotyczące konieczności przeprowadzenia w tym miejscu badań archeologicznych nie zburzą planu pracy wykonawcy.

Jak zapewnił nas wykonawca, prace są realizowane zgodnie z ustalonym harmonogramem, a obecny etap budowy obejmuje zarówno roboty ziemne, jak i instalacyjne oraz konstrukcyjne.

- Wykonano już znaczną część robót związanych z wymianą gruntu, budową nasypów oraz instalacją infrastruktury technicznej, w tym kanalizacji, sieci teletechnicznej i elektrycznej. Trwają również prace przy obiekcie mostowym, gdzie zrealizowano fundamenty, a w najbliższym czasie planujemy kontynuację betonowania obiektów. Ponadto prowadzone są działania związane z przygotowaniem terenów pod dalsze roboty, w tym rozbiórki i porządkowanie obszarów budowy - wyjaśnia **Karolina Bukała-Głowa**, rzeczniczka prasowa Balzola Polska (firmy, która realizuje inwestycję).

Przypominamy, że cała sprawa rozpoczęła się od interpelacji przewodniczącego rady miasta Marcina Wilkołazkiego, który zwrócił się z pytaniem, czy podczas budowy nowej przeprawy mostowej na rzece Wieprz prowadzone są badania archeologiczne. Od tamtej pory odbyło się wiele spotkań i rozmów, a także – niejednokrotnie – burzliwych dyskusji w przestrzeni internetowej.

Paweł Wira, kierownik chełmskiej delegatury Wojewódzkiego Urzędu Ochrony Zabytków w Lublinie, potwierdza, że przed rozpoczęciem budowy mostu w Krasnymstawie nie istniały przesłanki, które uzasadniałyby obowiązkowe badania archeologiczne i że teren inwestycji nie figurował w rejestrze stanowisk archeologicznych. Zwraca uwagę, że miasto poprawnie przygotowało inwestycję. Przypomina też, że zgodnie z prawem, każdy, kto znajdzie zabytek – nawet przypadkowo – ma obowiązek jego zgłoszenia.

- To zabezpieczenie na wypadek niespodziewanych odkryć w miejscach, gdzie nie ma danych wskazujących na obecność zabytków. Takie rzeczy pozwalają lepiej poznać historię danego miejsca – wyjaśnia Wira.

W przypadku Krasnegostawu takie znaleziska należy zgłaszać do konserwatora zabytków, burmistrza lub starosty.

Wojciech Werus, prezes stowarzyszania „Wolica", który natknął się na ciekawe stare przedmioty na terenie inwestycji, złożył do burmistrza wniosek o możliwość przeprowadzenia badań na terenie budowy.

- Otrzymaliśmy już odpowiedź urzędu miasta na nasz wniosek dotyczący poszukiwań na terenie przeprawy mostowej w Krasnymstawie. Złożyliśmy go, idąc za sugestią burmistrza miasta Krasnystaw, który obiecał wesprzeć tę inicjatywę u wykonawcy. Z odpowiedzi nie wynika, aby miasto podjęto takie działania. Tego w piśmie do nas nie ma. Dostaliśmy informację, że miasto zgody nam wydać nie może, ponieważ na obecnym etapie nie jest stroną... - wyjaśnia prezes Wolicy.

Dodaje, że zwróci się jeszcze do wykonawcy z wnioskiem o wydanie zgody na poszukiwania, choć przyznaje, że na obecnym etapie prac te poszukiwania są praktycznie niemożliwe do zrealizowania.

- Na ściągniętą warstwę humusu nawieziono wywrotki piasku, co w praktyce zamyka nam drogę do przeszukania tego terenu w całości. Z ostatniej rozmowy z panem Danielem Miciułą, burmistrzem Krasnegostawu, zapamiętałem jeden bardzo istotny wątek, że warto byłoby podpisać deklarację o współpracy. To dobry pomysł, aby tego typu sytuacje nie miały prawa się powtórzyć w przeszłości. Jestem jak najbardziej za i mam nadzieję, że to uda się zrobić. Nie odbieram tego pisma jako braku chęci do naszych działań. Wniosek do wykonawcy zostanie wysłany, choć mamy 100% pewność, że nie będzie pozytywnie rozpatrzony, ale może zdarzy się jakiś cud... - podsumowuje Werus.

A co na temat badań archeologicznych sądzi wykonawca?

- Odnosząc się do kwestii badań archeologicznych, potwierdzamy, iż zgodnie z informacją, jaką podał pan Daniel Miciuła, burmistrz Krasnegostawu, na tej budowie nie prowadzono nadzoru archeologicznego. Wynika to z przekazanej nam dokumentacji. Nie mamy również żadnych zgłoszeń od konserwatora zabytków. Oczywiście standardową praktyką jest stały kontakt z zamawiającym w zakresie informowania o bieżącej sytuacji na budowie. Jeśli podczas prac natrafimy na jakiekolwiek znaleziska, będziemy niezwłocznie informować zamawiającego i podejmować odpowiednie działania. Tak stanowią zasady dobrej współpracy, które są podstawą działalności Balzola Polska, jak i przepisy prawa - ustawa z dnia 23 lipca 2003 r. o ochronie zabytków i opiece nad zabytkami - dodaje Karolina Bukała-Głowa.

Czy to już koniec sprawy? Trudno powiedzieć. Na ten moment prace trwają nieprzerwanie, a budowa mostu z każdym dniem jest coraz bliżej końca.

- Przed nami kolejne etapy, które obejmują dalszą realizację mostu oraz tworzenie infrastruktury drogowej. Mamy nadzieję, że przebieg prac rozwieje wszelkie wątpliwości mieszkańców - dodaje rzeczniczka. **AK**

Mali mistrzowie wielkich liter

GM. FAJSŁAWICE W Szkole Podstawowej im. Powstańców Styczniowych w Fajsławicach odbyła się kolejna edycja Gminnej Olimpiady Ortograficznej. To wydarzenie, organizowane nieprzerwanie od ponad dwóch dekad, ponownie zgromadziło najlepszych młodych znawców języka polskiego z klas I–III szkół podstawowych z terenu gminy.

Tegoroczne ortograficzne zmagania poprowadziła **Urszula Paluch**, nauczycielka edukacji wczesnoszkolnej. W olimpiadzie wzięło udział 18 uczniów, którzy zmierzyli się z wymagającymi dyktandami, pełnymi językowych łamigłówek i pułapek.

fot. UG Fajsławie

Wśród najmłodszych uczestników, uczniów klas pierwszych, najlepszy okazał się **Kacper Kroczyński** z klasy I A. Tuż za nim uplasowała się **Milena Bielak**, również z klasy I A, a trzecie miejsce ex aequo przypadło **Mateuszowi Kowalczykowi** z klasy I B oraz **Amelii Listopad** z klasy I A.

W kategorii klas drugich triumfował **Antoni Staniak** z klasy II A. Drugie miejsce zajęli wspólnie jego koledzy z tej samej klasy – **Anna Smogorzewska** i **Marcel Świetlicki**. Na trzeciej pozycji uplasowali się ex aequo **Alan Bogusz** i **Szymon Mrugała**, reprezentujący klasę II B.

Wśród najstarszych uczestników – uczniów klas trzecich – bezkonkurencyjna była **Agata Chwiej** z klasy III A. Drugą lokatę zajął **Dawid Fornal** z klasy III B, natomiast miejsce trzecie przypadło **Laurze Kasprzak**, również z klasy III B. **AK**

Inwestują w energię odnawialną

GM. GORZKÓW Samorząd gminy inwestuje w odnawialne źródła energii. Na budynkach użyteczności publicznej w Gorzkowie-Osadzie oraz oczyszczalni ścieków w Górach powstaną instalacje fotowoltaiczne z magazynami energii. Inwestycja, która pierwotnie miała kosztować 550 tys. zł, ostatecznie zostanie zrealizowana za mniej niż połowę tej kwoty.

Gmina chce nie tylko obniżyć rachunki za energię, ale także zmniejszyć emisję szkodliwych substancji i zadbać o środowisko.

- Wartość kosztorysowa tej inwestycji była szacowana na prawie 550 tys. zł, ale żadna z 11 ofert, jakie otrzymaliśmy w przetargu, nie przekroczyła tej kwoty. Ostatecznie realizacja tego zadania będzie kosztować mniej niż 240 tys. zł - wyjaśnia wójt gminy Gorzków **Piotr Cichosz**.

Realizacja inwestycji będzie możliwa dzięki preferencyjnej pożyczce z Banku Ochrony Środowiska oraz dotacji z programu Fundusze Europejskie dla Lubelskiego 2021–2027. Pożyczka z niskim, 2-procentowym oprocentowaniem i dziesięcioletnim okresem spłaty zostanie przeznaczona na budowę instalacji fotowoltaicznych. Z kolei środki unijne pokryją koszty zakupu i montażu magazynów energii. Wykonawca, wyłoniony w przetargu, ma sześć miesięcy na zrealizowanie inwestycji w formule „zaprojektuj i wybuduj". **AK**

Awanse, odznaczenia i podziękowania dla zasłużonych strażaków

POW. KRASNOSTAWSKI 22 maja na placu Komendy Powiatowej Państwowej Straży Pożarnej w Krasnymstawie odbyła się uroczysta zbiórka z okazji Powiatowych Obchodów Dnia Strażaka. Wydarzenie było nie tylko okazją do podsumowania roku działalności strażaków, lecz także momentem podziękowań, gratulacji oraz wręczenia awansów, odznaczeń i nagród dla najbardziej zasłużonych funkcjonariuszy.

Podczas przemówienia komendant powiatowy PSP w Krasnymstawie, st. kpt. mgr inż. **Kamil Bereza**, podziękował samorządowcom, funkcjonariuszom i pracownikom cywilnym za ich wkład w zapewnienie bezpieczeństwa mieszkańcom powiatu krasnostawskiego.

Odznaczenia i wyróżnienia

Brązową Odznaką „Zasłużony dla Ochrony Przeciwpożarowej" uhonorowani zostali st. asp. **Marcin Manachiewicz** oraz st. ogn. **Tomasz Smyl**. Brązową Odznakę dla pożarnictwa województwa lubelskiego otrzymał dh **Paweł Belniak**. Złoty Medal „Za Zasługi dla Pożarnictwa" trafił do dh. **Stanisława Barana**, srebrny do dh **Magdaleny Kozorys**, a brązowe medale odebrali: dh **Ireneusz Czwórnóg**, dh **Mateusz Wiatrzyk** oraz dh **Paweł Kucharczyk**. Z okazji 30-lecia utworzenia Krajowego Systemu Ratowniczo-Gaśniczego, Dyplom Komendanta Głównego PSP odebrali: w imieniu komendy – **st. kpt. Kamil Bereza**, a w imieniu Jednostki Ratowniczo-Gaśniczej – mł. bryg. **Tomasz Wesołowski**.

fot. Komenda Powiatowa PSP w Krasnymstawie

Awanse w stopniach służbowych

Decyzją ministra spraw wewnętrznych i administracji stopień starszego brygadiera otrzymał bryg. **Paweł Belniak**, a stopień młodszego brygadiera – st. kpt. **Tomasz Wesołowski**. Na kapitana awansowali: mł. kpt. **Piotr Czemerys** oraz mł. kpt. **Marcin Kwaśniewski**. Stopień młodszego kapitana otrzymali: asp. **Tomasz Kozorys** i asp. **Bartosz Skrzypek**. Komendant Główny PSP przyznał awans na aspiranta dla: mł. asp. **Grzegorza Kwaśniewskiego**, mł. asp. **Krzysztofa Szadury** oraz mł. asp. **Michała Krzysztonia**. Lubelski Komendant Wojewódzki PSP awansował na ogniomistrza – mł. ogn. **Pawła Szadurę**, na starszego sekcyjnego – **Krzysztofa Mazurka** i **Emila Bednarczyka**, a stopień sekcyjnego otrzymali: **Paweł Pejo**, **Damian Sowiński** i **Bartłomiej Suszek**.

Nagrody pieniężne za wzorową służbę

Za wyjątkowe zaangażowanie w służbie przyznano również nagrody pieniężne. Lubelski Komendant Wojewódzki PSP wyróżnił w ten sposób: st. kpt. **Konrada Lisowskiego**, asp. **Michała Krzysztonia**. Z kolei komendant PSP w Krasnymstawie nagrodził: asp. sztab. **Mariusza Dobosza** i st. ogn. **Artura Wentczuka**.

W imieniu wszystkich wyróżnionych głos zabrał kpt. **Marcin Kwaśniewski**, dziękując za zaufanie i uznanie dla codziennej służby.

AK

eprasa.pl 3edbbd019a

Kolej do Włodawy ominie Orchówek

POW. WŁODAWSKI Planowana linia kolejowa do Włodawy powoli wychodzi z etapu koncepcyjnego. Samorządowcy z powiatu włodawskiego zaprezentowali swoje propozycje przebiegu trasy podczas spotkania w urzędzie marszałkowskim. Udział w nim wzięli również przedstawiciele PKP. Zgodnie z ustaleniami, linia ominie tereny budowlane w Orchówku, co było jednym z kluczowych postulatów zgłoszonych m.in. przez wicestarostę Piotra Gorgola. Ostateczna decyzja dotycząca wariantu trasy zostanie podjęta przez PKP w oparciu o przedstawione analizy techniczne i finansowe.

- Podczas spotkania udało się osiągnąć kilka kluczowych uzgodnień. Przede wszystkim cieszy nas, że planowany przebieg linii został odciągnięty od terenów mieszkalnych Orchówka. Był to dla nas priorytet, ponieważ ochrona komfortu życia mieszkańców tej miejscowości stanowiła jeden z najważniejszych punktów naszych działań. Zgodnie z aktualną koncepcją, linia kolejowa nie będzie przebiegać przez obszary zabudowy mieszkaniowej i zostanie poprowadzona w odległości około kilometra od Orchówka – podkreśla wicestarosta powiatu włodawskiego **Piotr Gorgol**.

Wicestarosta zaznacza, że strona samorządowa nie ograniczyła się jedynie do zgłaszania uwag, lecz przedstawiła również dwie konkretne propozycje przebiegu trasy kolejowej, obejmujące możliwe włączenie Włodawy do sieci kolejowej od dwóch różnych stron.

Pierwszy z wariantów zakłada doprowadzenie torów w kierunku Waligóry – do lokalizacji przy drodze wojewódzkiej, gdzie możliwe byłoby umiejscowienie stacji kolejowej o charakterze okrężnym. Ten wariant wymagałby jednak przebudowy istniejącego mostu, co wpływa na jego koszty i dodatkowe komplikacje w realizacji projektu. Druga opcja przewiduje przebieg linii wzdłuż rzeki Włodawki, w sąsiedztwie zbiornika Okopiec. W tym przypadku tory znalazłyby się w niewielkiej odległości od centrum miasta – od planowanej stacji do Czworoboku pieszy dystans wynosiłby około 15 minut. Atutem tego rozwiązania jest fakt, że nie wymaga ono budowy nowego mostu.

- Z punktu widzenia rozwoju całego regionu, oba warianty mają potencjał, ale ich ostateczna ocena wymaga przeprowadzenia precyzyjnych analiz kosztowych i środowiskowych. W ciągu najbliższego tygodnia mamy otrzymać od PKP pełne koncepcje techniczne wraz z wycenami obu rozwiązań. W ciągu miesiąca zapadną decyzje dotyczące kierunku realizacji inwestycji. Naszą rolą jako samorządowców było przedstawić najbardziej racjonalne, spójne z interesem mieszkańców propozycje, i uważam, że z tego zadania się wywiązaliśmy – dodaje Gorgol.

Podczas spotkania podkreślono również, że nowa linia kolejowa zwiększyłaby atrakcyjność turystyczną regionu, zwłaszcza w kontekście lokalizacji przystanku w rejonie Okuninki. Samorząd liczy na to, że inwestycja wpłynie pozytywnie na wzrost ruchu turystycznego i dochody lokalnych przedsiębiorców, a co za tym idzie zwiększenie wpływów podatkowych do budżetu gmin i powiatu. **LP**

WŁODAWA Govaniego wygenerował pochodzący z Włodawy realizator dźwięku, montażysta i wieloletni pasjonat muzyki

AI zasila lokalną scenę hip-hopową

26 maja na platformie YouTube opublikowano teledysk do utworu „Kasz Kesz ft. Govani – Wschodnia Strona". To pierwszy tego typu projekt w Polsce, w którym prawdziwy raper występuje wspólnie z artystą wygenerowanym przez sztuczną inteligencję. Twórcą i producentem teledysku jest Jacek Wawryszuk, pochodzący z Włodawy realizator dźwięku, montażysta i wieloletni pasjonat muzyki. Już w pierwszych 48 godzinach od publikacji klip obejrzało wyjątkowo wielu internautów.

screen z teledysku

W teledysku występuje **Kasz Kesz**, powszechnie znany jako Kasza, lokalny raper związany ze sceną hiphopową od ponad dwóch dekad. Obok niego pojawia się Govani – całkowicie wirtualna postać, która wygląda i rapuje jak człowiek, choć została stworzona od podstaw przez Wawryszuka.

- Govani to mój autorski projekt. Zależało mi na tym, żeby sprawdzić, czy da się stworzyć w pełni cyfrowego rapera, który nie tylko wygląda i brzmi realistycznie, ale też potrafi nawiązać kontakt z widzem – tłumaczy twórca.

Pomysł na utwór powstał z połączenia starszych tekstów Kaszy – jednej zwrotki sprzed 20 lat i drugiej sprzed dekady. Starszy fragment, odtworzony w nowej aranżacji, wykonał Govani. Kasza nagrał aktualne wokale do swojej partii, a jego wizerunek pojawia się w klipie dzięki zastosowaniu nowoczesnych narzędzi graficznych.

- Użyłem tylko jednego zdjęcia Kaszy, żeby wkomponować go w teledysk. Zaskoczyło mnie, jak dobrze udało się to połączyć. Sztuczna inteligencja dała nam tu ogromne możliwości – mówi **Jacek Wawryszuk**.

Piosenka została utrzymana w lekkim, jazzującym klimacie, dalekim od klasycznego surowego brzmienia hip-hopu. To celowy zabieg – chodziło o stworzenie czegoś świeżego, ale też nostalgicznego. Całość została wyprodukowana tak, aby nie tylko oddać klimat minionych lat, lecz także pokazać, jak można korzystać z nowoczesnych narzędzi przy zachowaniu szacunku dla historii i autentyczności.

Wawryszuk, który przed laty współtworzył z Kaszą pierwszy lokalny skład „CKG", nie ukrywa, że projekt ma też drugie dno.

- Ten materiał to nie tylko teledysk. To też coś, na czym chcę dalej uczyć sztuczną inteligencję. Zależy mi, żeby Govani rozwijał się jako cyfrowy artysta. Zbieram dane, buduję bazę doświadczeń. To eksperyment, ale i bardzo osobista praca – podkreśla.

„Wschodnia Strona" nie tylko przyciąga uwagę formą, ale też budzi emocje wśród fanów lokalnej sceny hiphopowej, dla których Kasza i Jacek są dobrze znanymi postaciami. Ich wspólny powrót – tym razem w cyfrowym duecie – to podróż sentymentalna, ale też spojrzenie w przyszłość muzyki.

- Mam nadzieję, że ludzie poczują klimat tego numeru, bo choć to nowoczesny projekt, jest w nim dużo serca i wspomnień – dodaje Wawryszuk.

Twórcy zapowiadają kontynuację projektu oraz dalsze prace nad rozwojem cyfrowego artysty. Teledysk dostępny jest na YouTube i wciąż zdobywa nowych odbiorców. Jak zapowiada jego autor, to dopiero początek. **LP**

Cięcia kadrowe w powiecie?

POW. WŁODAWSKI W obliczu trudnej sytuacji finansowej, powiat włodawski podejmuje konkretne działania zmierzające do ograniczenia kosztów stałych, koncentrując się przede wszystkim na racjonalizacji zatrudnienia w jednostkach organizacyjnych. Między majem 2024 a majem 2025 roku liczba etatów w trzech jednostkach powiatowych, z wyłączeniem stanowisk finansowanych przez Powiatowy Urząd Pracy, została zmniejszona z 98,2 do 90,7. To oznacza redukcję o 7,5 etatu, czyli o blisko 8 procent.

Zmiany objęły zarówno główną jednostkę administracyjną, jaką jest Starostwo Powiatowe we Włodawie, jak i instytucje realizujące zadania techniczne oraz opiekuńcze – Zarząd Dróg Powiatowych i Dzienny Dom „Senior+". W przypadku starostwa zatrudnienie spadło z 70 do 67,7 etatu, w Zarządzie Dróg Powiatowych z 23,7 do 20 etatów, natomiast w Dziennym Domu „Senior+" – z 4,5 do 3. Jak nas poinformowano, w zdecydowanej większości nie chodzi tu o zwolnienia pracowników, lecz o rezygnację z uzupełniania wakatów, które powstały w wyniku przejścia pracowników na emeryturę lub naturalnych rotacji kadrowych. Redukcja etatów w takim modelu nie prowadzi do destabilizacji jednostek, ale pozwala zachować ich funkcjonalność przy mniejszym obciążeniu finansowym.

Jak podkreśla starosta **Mariusz Zańko**, decyzje dotyczące ograniczenia zatrudnienia nie należą do łatwych, ale są niezbędne w kontekście obecnych realiów finansowych samorządu. W jego ocenie zarządzanie powiatem w trudnych czasach wymaga nie tylko empatii, ale i pragmatyzmu oraz odwagi do podejmowania działań, które nie zawsze są popularne, ale konieczne.

- Jesteśmy świadomi, że każda zmiana w strukturze zatrudnienia budzi emocje i wątpliwości. Dlatego chcę jasno powiedzieć: nie rezygnujemy z żadnych usług na rzecz mieszkańców. W obliczu ograniczonych dochodów musimy jednak oglądać każdą złotówkę. W większości przypadków chodzi o osoby, które zakończyły pracę zawodową, a my – kierując się odpowiedzialnością – nie uzupełniamy tych stanowisk. Staramy się unikać przerostu zatrudnienia i prowadzić administrację w sposób nowoczesny, elastyczny i dostosowany do rzeczywistych potrzeb – zaznacza starosta. **LP**

Odpady pod kontrolą – dla ochrony życia i zdrowia ludzi

Powierzchnia ziemi to zasób nieodnawialny – jej degradacja zagraża bezpieczeństwu żywnościowemu, zdrowiu ludzi i bioróżnorodności. Jednym z kluczowych czynników wpływających na stan środowiska glebowego jest sposób, w jaki zarządzamy odpadami. Gospodarka odpadowa, jeśli nie jest prowadzona w sposób zrównoważony, może prowadzić do trwałego skażenia gruntów, wód gruntowych oraz utraty wartości przyrodniczej i krajobrazowej terenów. Dlatego ochrona powierzchni ziemi staje się jednym z kluczowych elementów polityki środowiskowej, również na poziomie lokalnym.

Skala problemu – dane statystyczne

Według danych Głównego Urzędu Statystycznego, w 2023 roku w Polsce zebrano ponad **13,7 mln ton odpadów komunalnych**, z czego blisko 40% trafiło do recyklingu, a około 19% zostało składowanych. Mimo postępu, nadal niemal **1 na 5 ton odpadów** kończy swój „żywot" na składowiskach, co stanowi bezpośrednie zagrożenie dla powierzchni ziemi – zarówno w aspekcie chemicznym, jak i przestrzennym. W Unii Europejskiej średnia składowanych odpadów wynosi poniżej 23%, przy czym najlepsze kraje – jak Niemcy, Szwecja czy Belgia – zredukowały ten wskaźnik do poziomu **poniżej 1%**, dzięki rozwiniętym systemom selektywnej zbiórki, recyklingu i odzysku energii.

Lokalny kontekst – Włodawa i gminy członkowskie

Międzygminny Związek Celowy z siedzibą we Włodawie od lat podejmuje działania mające na celu ograniczenie ilości odpadów trafiających na składowisko. Działania edukacyjne pod hasłem **„Mniej czarnego, więcej kolorowego"** skutecznie przypominają mieszkańcom, że każda prawidłowo posegregowana butelka czy karton to mniej odpadów trafiających do czarnego pojemnika i – w konsekwencji – mniej odpadów składowanych. W gminach członkowskich Związku widać rosnącą świadomość mieszkańców – w 2024 roku poziom recyklingu wyniósł średnio **49,62% wagowo** zbliżając się do wymaganego przez Unię Europejską poziomu 55% (obowiązującego w 2025 roku). Co istotne, Związek **nieustannie odpowiada na potrzeby mieszkańców** – zarówno w zakresie dostępu do infrastruktury odpadowej, jak i edukacji ekologicznej. Organizowane są warsztaty, spotkania informacyjno-edukacyjne oraz akcje plenerowe, które z pewnością ułatwiają mieszkańcom właściwe postępowanie z problematycznymi frakcjami odpadów.

Placówki oświatowe i kulturalne jako ambasadorzy zmian

Kluczową rolę w kształtowaniu proekologicznych postaw odgrywają lokalne szkoły, przedszkola i domy kultury. Międzygminny Związek Celowy z siedzibą w Włodawie aktywnie **włącza placówki oświatowe i kulturalne** w działania na rzecz ochrony środowiska. Organizowane konkursy, projekty ekologiczne oraz zajęcia terenowe pokazują młodemu pokoleniu, że dbanie o czystość i jakość gleby, wody i powietrza to nie tylko obowiązek – to styl życia.

Zagrożenia wynikające ze składowania

Składowiska odpadów, jeśli nie są odpowiednio zarządzane, mogą prowadzić do: **zanieczyszczenia gleby i wód gruntowych** przez odcieki z odpadów biodegradowalnych i niebezpiecznych, **zajmowania cennych terenów** pod infrastrukturę odpadową zamiast np. pod inwestycje rolnicze czy rekreacyjne, **emisji gazów cieplarnianych**, m.in. metanu, który przyczynia się do zmian klimatu. Szczególnie niepokojące są nielegalne składowiska, które mogą pojawiać się na nieużytkach, w lasach lub w pobliżu terenów zamieszkałych – stanowiąc zagrożenie zarówno ekologiczne, jak i sanitarne.

Dobre praktyki w ochronie powierzchni ziemi

Selektywna zbiórka i recykling - wysoki poziom segregacji „u źródła" pozwala ograniczyć ilość odpadów trafiających na składowiska. Systemy workowe w gminach należących do MZC, pozwalają mieszkańcom wygodnie oddzielać frakcje surowcowe od resztkowych. **Kompostowanie bioodpadów** – kompostowniki przydomowe, które Związek nieustannie promuje, pozwalają na lokalne zagospodarowanie odpadów organicznych. Oprócz redukcji masy odpadów zmieszanych, poprawia to strukturę gleby i ogranicza potrzebę stosowania nawozów syntetycznych. **Nowoczesne instalacje i technologie** – Związek podąża za najnowszymi trendami w gospodarce odpadowej, wdrażając **nowoczesne technologie sortowania i przetwarzania odpadów** oraz inwestując w systemy cyfrowe wspierające logistykę i raportowanie. Ułatwia to nie tylko monitorowanie efektywności systemu, ale i pozwala lepiej planować działania naprawcze. **Remediacja terenów zdegradowanych** – w Europie powszechnie stosuje się techniki biologiczne i chemiczne oczyszczania gleb skażonych przez nielegalne wysypiska.

Kierunki działań

Aby skutecznie chronić powierzchnię ziemi, niezbędne są: dalsze inwestycje w systemy selektywnej zbiórki, rozwój punktów PSZOK, promocja ograniczania konsumpcji i gospodarki o obiegu zamkniętym, skuteczniejsze zamykanie dzikich wysypisk i nielegalnych praktyk odpadowych, **ciągłe dostosowywanie się do nowych wyzwań środowiskowych i prawnych** poprzez innowacje i rozwój kompetencji. Związek nie tylko reaguje na bieżące potrzeby mieszkańców, ale **aktywnie podąża za nowymi trendami ekologicznymi**, kształtując świadome i odpowiedzialne społeczności lokalne.

Podsumowanie

Ochrona powierzchni ziemi to obowiązek każdego z nas – zarówno jako obywateli, jak i samorządów. Dobrze zorganizowany system gospodarki odpadowej, oparty na selektywnej zbiórce, recyklingu i odzysku energii, jest skuteczną formą przeciwdziałania degradacji gleb. Przykład Międzygminnego Związku Celowego z Włodawy pokazuje, że zrównoważone działania na poziomie lokalnym mają realny wpływ na stan środowiska – dziś i w przyszłości. Szczególnie wtedy, gdy działania te są **nowoczesne, systematyczne i blisko mieszkańców**.

Międzygminny Związek Celowy z siedzibą we Włodawie

Niniejszy materiał powstał w ramach projektu EKO PRZESTRZENIE dofinansowanego ze środków NFOŚiGW i WFOŚiGW w Lublinie z Programu Regionalnego Wsparcia Edukacji Ekologicznej.

Narodowy Fundusz Ochrony Środowiska i Gospodarki Wodnej

WFOŚiGW w Lublinie

0698

eprasa.pl 3edbbd019a

Odnawiają oznakowanie poziome miejskich ulic

WŁODAWA Samorząd rozpoczyna systematyczne odnawianie oznakowania poziomego na swoich ulicach, koncentrując się na miejscach newralgicznych z punktu widzenia bezpieczeństwa ruchu drogowego. W ramach przedsięwzięcia, które będzie realizowane corocznie, zastosowana zostanie technologia grubowarstwowa z użyciem materiałów o zwiększonej trwałości i czytelności nocą. Pierwszym krokiem było zawarcie umowy z firmą z Lublina, która wykona oznakowanie zgodnie z przyjętymi standardami.

fot. Wiesław Muszyński

Zadanie ma na celu poprawę warunków bezpieczeństwa na włodawskich ulicach, ze szczególnym uwzględnieniem przejść dla pieszych, skrzyżowań oraz innych punktów, które wymagają lepszej widoczności oznakowania drogowego. Realizacja projektu powierzona została wyspecjalizowanej firmie z doświadczeniem w zakresie inżynierii drogowej, wyłonionej przez Urząd Miejski we Włodawie.

Podpisanie umowy odbyło się w obecności burmistrza **Wiesława Muszyńskiego** oraz **Leszka Wiatrowskiego**, kierownika wydziału inwestycji i rozwoju urzędu miejskiego. Firma Głowacki Oznakowanie Dróg Sp. z o.o. odpowiedzialna będzie za wykonanie prac zgodnie z ustaleniami technicznymi i obowiązującymi przepisami.

W ramach inwestycji wykorzystywana będzie technologia układania mas grubowarstwowo. Rozwiązanie to, mimo wyższych kosztów w porównaniu do tradycyjnych metod, zapewnia znacznie dłuższą trwałość oznakowania oraz poprawia jego widoczność w warunkach ograniczonego oświetlenia. Dzięki zatopionym w masie mikroelementom o właściwościach odblaskowych, pasy i inne znaki poziome będą lepiej widoczne dla kierowców po zmroku i w trudnych warunkach pogodowych.

Zgodnie z zapowiedzią władz miasta, działania będą miały charakter sukcesywny i obejmą kolejne ulice w następnych latach, przy czym priorytetem będą zawsze miejsca o największym natężeniu ruchu i potencjalnym zagrożeniu dla pieszych.

- Bezpieczeństwo mieszkańców to jeden z naszych priorytetów. Każdego roku analizujemy potrzeby w zakresie infrastruktury drogowej i konsekwentnie realizujemy zadania, które mają realny wpływ na komfort poruszania się po mieście. Wybór trwałej, nowoczesnej technologii oznakowania poziomego to przemyślana decyzja, której efekty będą służyć nie tylko kierowcom, ale przede wszystkim pieszym. Przejrzystość oznakowania ma kluczowe znaczenie, a naszym celem jest stworzenie przestrzeni miejskiej odpowiadającej najwyższym standardom funkcjonalności i bezpieczeństwa – podkreślił Wiesław Muszyński. **LP**

Przedszkola doczekały się kompleksowej modernizacji

REGION Gmina Włodawa we współpracy miastem Włodawa realizuje szeroko zakrojony projekt modernizacji infrastruktury przedszkolnej w ramach Zintegrowanych Inwestycji Terytorialnych. Przedsięwzięcie obejmuje przebudowę trzech obiektów na terenie Miejskiego Obszaru Funkcjonalnego Włodawa, w tym Przedszkola Integracyjnego we Włodawie oraz oddziałów przedszkolnych w Korolówce i Różance.

Projekt pn. „Przebudowa budynków przedszkolnych na terenie MOF Włodawa" jest odpowiedzią na wspólne wyzwania gminy i miasta, związane z ograniczoną dostępnością do wysokiej jakości opieki przedszkolnej oraz brakiem odpowiednich warunków dla dzieci z niepełnosprawnościami i specjalnymi potrzebami edukacyjnymi. Głównym celem przedsięwzięcia jest zwiększenie liczby miejsc w placówkach, poprawa standardu edukacji oraz zapewnienie równych szans poprzez dostosowanie infrastruktury do potrzeb wszystkich dzieci.

Największy zakres prac prowadzony jest w budynku Przedszkola Integracyjnego we Włodawie. Inwestycja obejmuje rozbudowę obiektu, w tym dobudowę nowej sali terapeutycznej oraz gabinetów specjalistycznych. Przebudowane i zmodernizowane zostaną ciągi komunikacyjne, a także wymienione posadzki, stropy i stolarka. Zakres robót obejmuje również modernizację więźby dachowej oraz instalacji.

W oddziałach przedszkolnych w Korolówce (podległych Szkole Podstawowej w Żukowie) prowadzona jest przebudowa z częściową nadbudową. W ramach robót wykonane zostanie docieplenie budynku, wymiana dachu oraz dobudowa drugiej klatki schodowej i pochylni dla osób z niepełnosprawnościami. Obiekt zostanie przystosowany do potrzeb dzieci o ograniczonej mobilności poprzez remont łazienek oraz montaż schodołazu gąsienicowego. Remont obejmie także sale dydaktyczne i ciągi komunikacyjne.

Prace prowadzone są także w oddziałach przedszkolnych Szkoły Podstawowej w Różance, gdzie remontowane pomieszczenia zostaną przeznaczone na specjalistyczne sale terapeutyczne i gabinety. Celem jest rozszerzenie oferty edukacyjnej i terapeutycznej dla dzieci z deficytami rozwojowymi, które wymagają indywidualnego podejścia i odpowiedniego zaplecza lokalowego.

Dostosowanie placówek do potrzeb dzieci z niepełnosprawnościami zapewni im pełną integrację w środowisku przedszkolnym. Termomodernizacja budynków przyczyni się natomiast do zwiększenia efektywności energetycznej, obniżenia kosztów eksploatacyjnych i poprawy stanu środowiska naturalnego.

Zgodnie z założeniami projektu, z efektów modernizacji co roku skorzysta 178 dzieci, w tym co najmniej 12 z niepełnosprawnościami. Placówki będą w pełni dostosowane do potrzeb zarówno użytkowników, jak i personelu pedagogicznego, który zyska nowoczesne warunki pracy.

- To bardzo ważna inwestycja dla wszystkich naszych mieszkańców. Dzięki rozbudowie placówek, likwidacji barier i wprowadzeniu nowoczesnych rozwiązań terapeutycznych, dzieci z różnymi potrzebami rozwojowymi zyskają szansę na równy start. To przykład tego, jak samorządy mogą skutecznie działać razem – dla dobra rodzin, dla jakości edukacji i dla środowiska. Cieszę się, że jako miasto możemy w tym uczestniczyć i wspólnie wprowadzać realne zmiany, które będą służyć mieszkańcom przez długie lata – zaznaczył burmistrz Włodawy **Wiesław Muszyński**. **LP**

Spór o teren po dawnej cegielni

WŁODAWA Trwa spór dotyczący przyszłości działki po dawnej cegielni przy ul. Cegielnianej we Włodawie, liczącej 8,5 ha, należącej do prywatnego właściciela. Inicjatywa lokalna „Między Drzewami" złożyła petycję do rady miejskiej, domagając się objęcia tego obszaru ochroną prawną jako użytku ekologicznego.

Petycja zatytułowana „Chrońmy dziką przyrodę, zanim zniknie!" została skierowana przez **Edytę Gałan**, reprezentującą inicjatywę „Między Drzewami". Dokument poparło kilkudziesięciu mieszkańców Włodawy i okolic. Celem petycji jest powstrzymanie wycinki drzew oraz zakrzaczeń i ustanowienie na działce użytku ekologicznego.

W treści petycji wskazano, że obszar ten w dokumentach figuruje jako nieużytkowany, nie był uprawiany rolniczo od co najmniej 50 lat. Na skutek sukcesji ekologicznej wykształcił się tam naturalny ekosystem z dojrzałymi zadrzewieniami, zakrzaczeniami, obniżeniami terenu i okresowymi zbiornikami wodnymi. Inicjatorzy działań podkreślają, że teren pełni ważne funkcje przyrodnicze, mikroklimatyczne oraz retencyjne – wspomaga zatrzymywanie wód opadowych i łagodzi skutki suszy.

Zgodnie z przekazanymi informacjami, właściciel działki rozpoczął jej karczowanie w lutym tego roku. Działania te zostały wstrzymane po interwencji społecznej, co najmniej do końca października – okresu ochronnego dla ptaków. W planach właściciela znajduje się rekultywacja gruntu i przywrócenie funkcji rolniczych, co według autorów petycji oznaczałoby wycinkę drzew i likwidację siedlisk.

Teren pełni również funkcję buforową – oddziela zabudowę miejską od zakładu zagospodarowania odpadów, ograniczając uciążliwości zapachowe i chroniąc przed silnymi wiatrami. Mieszkańcy podkreślają także znaczenie rekreacyjne i edukacyjne tego obszaru, dostępnego lokalnej społeczności.

W petycji skierowanej do Rady Miejskiej Włodawa inicjatorzy apelują o pozytywne rozpatrzenie wniosku oraz o podjęcie działań formalnych w kierunku objęcia terenu ochroną w formie użytku ekologicznego. Autorzy argumentują, że tego typu rozwiązanie stanowi realne i dostępne narzędzie ochrony przestrzeni dla przyszłych pokoleń.

Dalsze decyzje w sprawie działki będą zależały od właściciela terenu oraz władz samorządowych. Zgodnie z obowiązującym prawem, możliwa jest zarówno próba wykupienia gruntu przez miasto, jak i jego wydzierżawienia w celu utworzenia strefy chronionej. Kwestie te wymagają jednak uzgodnień co do formy operacji oraz kosztów i możliwości osiągnięcia porozumienia. **LP**

WYCIĄG Z OGŁOSZENIA WÓJTA GMINY URSZULIN

o ósmym przetargu ustnym nieograniczonym na sprzedaż niżej wymienionych nieruchomości stanowiących własność Gminy Urszulin

Lp.	Nr działki	Pow. w ha	Nr KW	Położenie	Cena wywoławcza	Wadium
1.	216	0,1696	LU1W/00021234/2	Wola Wereszczyńska	160 000,00 zł	16 000,00 zł

Przetarg odbędzie się w dniu 4 lipca 2025 r. o godz. 9^{00} w siedzibie Urzędu Gminy Urszulin.

Wadium należy wpłacać w pieniądzu, tak aby środki pieniężne znalazły się na odpowiednim koncie Urzędu Gminy Urszulin **najpóźniej w dniu 1 lipca 2025 r**.

Pełną treść ogłoszenia o przetargu wywieszono na tablicy ogłoszeń w siedzibie Urzędu Gminy Urszulin. Ponadto ogłoszenie o przetargu opublikowano w Biuletynie Informacji Publicznej www.ugurszulin.bip.lubelskie.pl oraz na stronie internetowej Urzędu Gminy Urszulin www.ug.urszulin.eu w dniu 30 maja 2025 r.

Szczegółowych informacji dotyczących przetargów można uzyskać w Urzędzie Gminy Urszulin (pokój Nr 20) w godzinach pracy Urzędu osobiście lub telefonicznie tel. 82 59 20 009.

8689

WYCIĄG Z OGŁOSZENIA WÓJTA GMINY URSZULIN

o drugim przetargu ustnym nieograniczonym na sprzedaż niżej wymienionych nieruchomości stanowiących własność Gminy Urszulin

Lp.	Nr działki	Pow. w ha	Nr KW	Położenie	Cena wywoławcza	Wadium
1	2	3	4	5	6	7
1.	258/2	0,1603	LU1W/00019719/9	Zawadówka	37 260,00 zł + VAT	3 726,00 zł
2.	259/1	0,1695	LU1W/00019719/9	Zawadówka	36 670,00 zł + VAT	3 667,00 zł
3.	259/2	0,1701	LU1W/00019719/9	Zawadówka	36 800,00 zł + VAT	3 680,00 zł
4.	259/3	0,1710	LU1W/00019719/9	Zawadówka	35 420,00 zł + VAT	3 542,00 zł

Przetarg odbędzie się w dniu 4 lipca 2025 r. o godz. 10^{00} w siedzibie Urzędu Gminy Urszulin.

Wadium należy wpłacać w pieniądzu, tak aby środki pieniężne znalazły się na odpowiednim koncie Urzędu Gminy Urszulin **najpóźniej w dniu 1 lipca 2025 r**.

Pełną treść ogłoszenia o przetargu wywieszono na tablicy ogłoszeń w siedzibie Urzędu Gminy Urszulin. Ponadto ogłoszenie o przetargu opublikowano w Biuletynie Informacji Publicznej www.ugurszulin.bip.lubelskie.pl oraz na stronie internetowej Urzędu Gminy Urszulin www.ug.urszulin.eu w dniu 30 maja 2025 r.

Szczegółowych informacji dotyczących przetargów można uzyskać w Urzędzie Gminy Urszulin (pokój Nr 20) w godzinach pracy Urzędu osobiście lub telefonicznie tel. 82 59 20 009.

8687

WYCIĄG Z OGŁOSZENIA WÓJTA GMINY URSZULIN

o drugim przetargu ustnym nieograniczonym na sprzedaż niżej wymienionych nieruchomości stanowiących własność Gminy Urszulin

Lp.	Nr działki	Pow. w ha	Nr KW	Położenie	Cena wywoławcza	Wadium
1.	216/22	0,0880	LU1W/00015072/3	Urszulin	36 930,00 zł + VAT	3 693,00 zł

Przetarg odbędzie się w dniu 4 lipca 2025 r. o godz. 11^{00} w siedzibie Urzędu Gminy Urszulin.

Wadium należy wpłacać w pieniądzu, tak aby środki pieniężne znalazły się na odpowiednim koncie Urzędu Gminy Urszulin **najpóźniej w dniu 1 lipca 2025 r**.

Pełną treść ogłoszenia o przetargu wywieszono na tablicy ogłoszeń w siedzibie Urzędu Gminy Urszulin. Ponadto ogłoszenie o przetargu opublikowano w Biuletynie Informacji Publicznej www.ugurszulin.bip.lubelskie.pl oraz na stronie internetowej Urzędu Gminy Urszulin www.ug.urszulin.eu w dniu 30 maja 2025 r.

Szczegółowych informacji dotyczących przetargów można uzyskać w Urzędzie Gminy Urszulin (pokój Nr 20) w godzinach pracy Urzędu osobiście lub telefonicznie tel. 82 59 20 009.

8688

eprasa.pl 3edbbd019a

REGION Światowy Dzień bez Tytoniu

E-papieros to manipulacja

31 maja obchodzony jest jako Światowy Dzień bez Tytoniu. Ma na celu zwrócenie uwagi na powszechność nałogu palenia papierosów, także tych elektronicznych, i jego negatywne skutki zdrowotne, społeczne i ekonomiczne. Akcja, której hasłem jest „E-papieros to manipulacja", ma też chełmski akcent.

Używanie wyrobów nikotynowych jest poważnym zagrożeniem dla zdrowia publicznego – szczególnie dla dzieci i młodzieży. Rynek oferuje wiele różnych produktów, w tym: papierosy tradycyjne, papierosy ręcznie skręcane, e-papierosy, tytoń podgrzewany, fajki tradycyjne, wodne i woreczki nikotynowe.

W ostatnich latach bardzo popularne wśród młodzieży stały się e-papierosy. Wielu rodziców nie zdaje sobie sprawy, że ich dzieci sięgają po te produkty, bo często przypominają pendrive'y, długopisy, kosmetyki czy inne gadżety.

Wbrew popularnym mitom, e-papierosy nie są bezpieczne. W większości zawierają nikotynę – silnie uzależniającą substancję, która wpływa negatywnie na rozwijający się mózg nastolatka. W ich składzie znajdują się również szkodliwe substancje chemiczne, które mogą powodować podrażnienia dróg oddechowych, obniżenie odporności, a także zaburzenia koncentracji i nastroju.

O negatywnych skutkach palenia dla człowieka, ale także dla środowiska rozmawiają z uczniami pracownicy chełmskiego sanepidu. Takie zajęcia odbyły się już w podstawówce w Rudzie-Hucie i II LO w Chełmie. – W najbliższych dniach odwiedzimy szkołę przy ul. Trubkowskiej, a później inne placówki - mówi **Anna Kołota** z Powiatowej Stacji Sanitarno-Epidemiologicznej w Chełmie. - Zachęcamy też do śledzenia naszych działań edukacyjnych na stronie www.gov.pl/gis oraz w mediach społecznościowych GIS. Znaleźć tam można broszury edukacyjne dla uczniów, rodziców i nauczycieli oraz quiz edukacyjny dla młodzieży – „Sprawdź, czy jesteś odporny na manipulację" – dodaje.

Nie od dziś wiadomo, że przemysł tytoniowy stosuje różnorodne strategie marketingowe, aby przyciągnąć młodzież do e-papierosów, m.in.: projektuje urządzenia przypominające modne gadżety; oferuje atrakcyjne smaki, np. owoców czy słodyczy; promuje produkty jako „mniej szkodliwe" lub „nowoczesne"; organizuje kampanie w mediach społecznościowych z udziałem influencerów; promuje przekaz podkreślający „wolność wyboru" czy „styl życia". A cel jest jeden – uzależnienie od swoich produktów nowego pokolenia i zapewnienie sobie stałych klientów.

- Zróbmy wszystko, aby nasze dzieci nie ulegały tym manipulacjom - apeluje do rodziców i nauczycieli Kołota.

Kampania, której inauguracja nastąpi 31 maja, potrwa do 20 listopada. Wtedy przypada Światowy Dzień Rzucania Palenia Tytoniu. **szer**

Jeśli potrzebujesz pomocy w rzuceniu palenia, możesz skorzystać z infolinii: 801 108 108 – Telefonicznej Poradni Pomocy Palącym, czynnej od poniedziałku do piątku: 09.00 – 21.00.

W maju tego roku Sejm przyjął nowelizację ustawy antytytoniowej, która wprowadza: zakaz sprzedaży wszystkich rodzajów e-papierosów (w tym beznikotynowych) oraz woreczków nikotynowych osobom poniżej 18. roku życia; zakaz sprzedaży tych produktów przez Internet oraz w automatach; całkowity zakaz reklamy i promocji e-papierosów oraz woreczków nikotynowych; rozszerzenie zakazu używania e-papierosów w miejscach publicznych, takich jak szkoły, restauracje, place zabaw i przystanki komunikacji miejskiej.

Ambulans przed Castoramą

CHEŁM Regionalne Centrum Krwiodawstwa i Krwiolecznictwa w Lublinie apeluje do mieszkańców regionu o honorowe oddawanie krwi. W najbliższą sobotę (31 maja) terenowa akcja poboru krwi organizowana jest w Chełmie. Ambulans Regionalnego Centrum Krwiodawstwa i Krwiolecznictwa w Lublinie stać będzie na parkingu obok Castoramy (ul. Rejowiecka 179a). Rejestracja dawców w godz. 9:00-13:00.

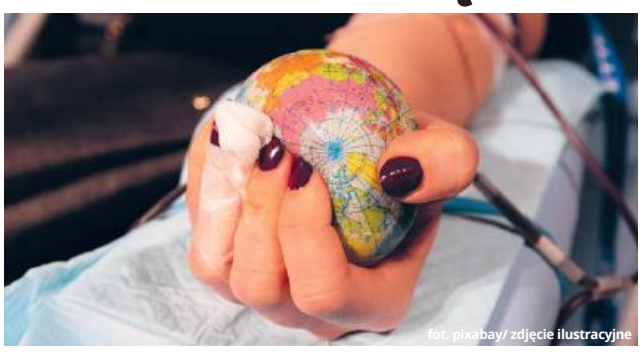
fot. pixabay/ zdjęcie ilustracyjne

W ciągu tygodnia krew można oddać także w siedzibie głównej RCKiK w Lublinie oraz jej oddziałach terenowych w tym w Chełmie (ul. Szpitalna 53, tel. 82 565 56 51 lub 530-770-997). Rejestracja dawców odbywa się od poniedziałku do piątku w godzinach 7:00-12:30. Punkt pracuje również w jedną niedzielę w miesiącu od 8:00 do 11:00. OT we Włodawie (ul. Piłsudskiego 66, tel. 82 572 39 55) zaprasza dawców od poniedziałku do piątku w godzinach 7:00-12:30.

Przypominamy, że dawcą może być każda zdrowa i pełnoletnia osoba, która waży minimum 50 kg i nie ukończyła 60. roku życia. Do punktu poboru krwi należy przyjść z dokumentem potwierdzającym tożsamość i zawierającym numer PESEL.

Oddawanie krwi jest całkowicie bezpieczne, ponieważ do pobierania krwi używany jest wyłącznie jałowy sprzęt jednorazowego użytku, a pobieranie krwi odbywa się pod opieką fachowego personelu lekarsko-pielęgniarskiego. Przed każdym oddaniem krwi u dawcy wykonywane są badania laboratoryjne i badanie lekarskie, na podstawie których dawca kwalifikowany jest do oddania krwi. **szer**

Ostatnio odnotowuje się braki krwi grupy 0 Rh(-). Grupa ta jest uniwersalną. Można ją podać każdej innej osobie, niezależnie od grupy krwi biorcy. Dlatego też to właśnie krew tej grupy wykorzystywana jest do ratowania życia, gdzie nie ma czasu do stracenia.

Już wypłacają dodatek dopełniający

REGION Dodatkowe 2,6 tys. złotych miesięcznie otrzymują od maja osoby, które pobierają rentę socjalną i jednocześnie mają orzeczenie o niezdolności do samodzielnej egzystencji. To nowe świadczenie, czyli dodatek dopełniający. W województwie lubelskim otrzymało je niemal 9,5 tys. osób. Łączna kwota wypłaconych w maju środków wyniosła w regionie 120,6 mln złotych.

Świadczenie ma być wsparciem dla osób, które z powodu stanu zdrowia nie mogą samodzielnie funkcjonować i wymagają stałej lub długotrwałej opieki.

- Zakład Ubezpieczeń Społecznych automatycznie przyznał nowe świadczenie osobom, które 1 stycznia 2025 roku miały prawo do renty socjalnej i orzeczenie o niezdolności do samodzielnej egzystencji. Te osoby nie musiały składać wniosku – wyjaśnia **Małgorzata Korba**, rzeczniczka ZUS w województwie lubelskim. - Rencista, który nie miał 1 stycznia orzeczenia o niezdolności do samodzielnej egzystencji, musiał złożyć wniosek o dodatek dopełniający. Jeśli otrzymał wymagane orzeczenie, to wypłata dodatku przysługuje mu od miesiąca złożenia wniosku - dodaje.

Za styczeń i luty dodatek dopełniający wynosi po 2520 zł brutto. Za marzec i kolejne miesiące – po 2610,72 zł brutto. Ponieważ w maju ZUS wypłacił pierwsze świadczenie wraz z wyrównaniem za poprzednie miesiące, to majowy przelew dla części uprawnionych wyniósł prawie 12,9 tys. złotych brutto.

Ze świadczenia są potrącane zaliczka na podatek dochodowy i składka zdrowotna. ZUS wypłaca dodatek dopełniający razem z rentą socjalną, w stałym terminie płatności renty.

Nadal można złożyć wniosek o dodatek dopełniający, jeśli ktoś jeszcze tego nie zrobił. Formularz EDD-SOC jest do pobrania na www.zus.pl i we wszystkich placówkach Zakładu. Trzeba do niego dołączyć aktualne zaświadczenie o stanie zdrowia od swojego lekarza (na druku OL-9). Świadczenie przysługuje na wniosek, najwcześniej od miesiąca jego złożenia.

- Zgodnie z nowymi przepisami wraz z rentą socjalną nie można pobierać równocześnie dodatku dopełniającego i tzw. świadczenia 500+ dla osób niesamodzielnych. Gdy ZUS przyzna dodatek, uchyli prawo do 500+ - mówi Korba. **szer**

O nowe świadczenie będzie można dopytać ekspertów ZUS między innymi podczas dyżurów telefonicznych w ramach „Dni Osób z Niepełnosprawnościami": 9 czerwca w godzinach 10:00-11:00 pod numerem telefonu 84 66 627 80. Szczegółowe informacje o dodatku dopełniającym znajdują się też na stronie internetowej www.zus.pl.

Skorzystaj z bezpłatnej mammografii

REGION Profilaktyka ma fundamentalne znaczenie w obniżeniu ryzyka zachorowania na raka piersi. Badaj się, by żyć!

fot. freepik

Mammografia to prosty, nieinwazyjny i skuteczny sposób na wykrycie zmian w piersi. Jest najbardziej czułym i bezpiecznym badanie w profilaktyce nowotworu piersi. Polega na prześwietleniu tkanek piersi promieniami rentgenowskimi. Pozwala znaleźć nieprawidłowości, zanim będzie je można wyczuć. W czasie badania wykonuje się dwa zdjęcia każdej piersi. Trwa ono kilka minut. Badanie jest bezpłatne - refundowane przez Narodowy Fundusz Zdrowia. Nie jest wymagane skierowanie lekarskie. Można się na nie zgłosić w dowolnej miejscowości niezależnie od miejsca zamieszkania.

Przypominamy, że program skierowany jest do kobiet w wieku od 45 do 74 lat, które: przez ostatnie dwa lata nie miały wykonywanej mammografii, nie miały wcześniej stwierdzonej zmiany nowotworowej piersi o charakterze złośliwym lub otrzymały w ramach realizacji programu pisemne wskazanie do ponownego jej wykonania po upływie 12 miesięcy. Na wizytę należy wziąć ze sobą dokument tożsamości.

W województwie lubelskim mammografię można wykonać w placówkach realizujących program m.in. w Samodzielnym Publicznym Wojewódzkim Szpitalu Specjalistycznym w Chełmie (rejestracja od poniedziałku do piątku w godzinach 12:00-14:00,tel. 82 562 31 47).

Po drogach województwa jeżdżą też mammobusy. **Harmonogram na najbliższe** dni przedstawia się następująco:

♦ **3 czerwca** (wtorek) **Chełm**, aleja 3 Maja 20, w godzinach. 9:00-17:00 mammobus stać będzie na parkingu przy Kauflandzie, nr telefonu do rejestracji: 58 767 34 44.

♦ **3 czerwca** (wtorek), **Krasnystaw**, ul. Sobieskiego 3, w godz. 9:00-17:00 mammobus stać będzie przy Miejskim Ośrodku Sportu i Rekreacji, zapisy pod nr tel. 58 767 34 44.

♦ **5 czerwca** (czwartek), **Włodawa**, aleja Józefa Piłsudskiego 41, mammobus stać będzie przy budynku urzędu miejskiego, nr telefonu do rejestracji 58 767 34 44. **szer**

PRACOWNIA PROTETYCZNA
Technik dentystyczny
Jadwiga Branecka - Kania
pl. Kupiecki 10 (II piętro)
pon. - pt.: 10.00 - 16.00
Tel: 606 902 148
3658

PSYCHOTERAPEUTA
EWA JOACHIMOWICZ
Gabinet Psychoterapii i Rozwoju Nako
784 912 289
Chełm, ul. Wołyńska 32, gab. 33
psychoterapia: dorośli, młodzież
psychoterapia małżeńska, par
superwizja indywidualna, grupowa
8494

GABINET ZDROWIA PSYCHICZNEGO
PRZYCHODNIA SPECJALISTYCZNA CENTRUM
Dr n. med. Marek Daniłosio
lekarz specjalista psychiatra
specjalista psychiatra dzieci i młodzieży, psychoterapeuta
leczenie zaburzeń psychicznych u dorosłych, młodzieży i dzieci
Chełm, ul. Szpitalna 47/10
82 569 90 10, 82 569 90 11
www.przychodniacentrum.com
7838

www.nzozlekdent.pl
LEK-DENT Chełm, ul. Wołyńska 32
lek. med. Tomasz Wojewoda
specjalista ginekolog-położnik
zaprasza
poniedziałki - 16:00 - 18:00
KOMPLEKSOWA OPIEKA położnicza i ginekologiczna
USG, KTG i cytologia
Rejestracja tel.
82 563 13 53, 82 565 13 53
3061

Lek. med. Zbigniew Bąk
SPECJALISTA
NEUROLOG
Chełm, ul. Zachodnia 41
(os. Gwarek)
Przyjmuje: poniedziałki, czwartki, od godz. 16.00
Rejestracja telefoniczna
82 564 30 74
3236

LEK DENT Chełm ul. Wołyńska 32
Dr n.med. Krzysztof Wojewoda
Specjalista Ginekolog-Położnik
zaprasza
wtorki środy piątki
USG i KTG (w ramach wizyty)
Kolposkopia
Rejestracja tel.
82 563 13 53, 82 565 13 53
4184

APTEKA pomocna
pn - pt 7:00 - 20:00
sob 8:00 - 18:00
ul. Szpitalna 40
Chełm
4749

eprasa.pl 3edbbd019a

Co jest grane?

MISSION: IMPOSSIBLE – THE FINAL RECKONING

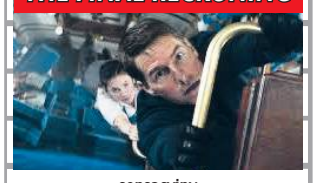

sensacyjny

Agent Ethan Hunt wraz z zespołem IMF kontynuują poszukiwania Entity, sztucznej inteligencji, która zinfiltrowała sieci wywiadowcze całego świata. Ich tropem podążają rządy całego świata oraz tajemnicza osoba z przeszłości Ethana, ale dołączają też nowi sojusznicy. Hunt ściga się z czasem, by uratować świat, który znamy.

CHEŁM

CKF ZORZA 30 maja – 5 czerwca godz. 19:45; 29 maja - godz. 21:00

KRASNYSTAW

KINO MORSKIE OKO 30 maja, 1 i 5 czerwca - godz. 19:30; 31 maja – godz. 20:00

NIESAMOWITE PRZYGODY SKARPETEK

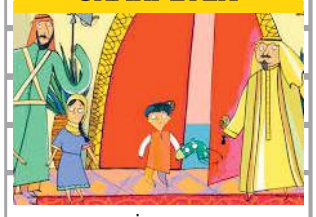

animowany

Każdy z nas miał to doświadczenie – wrzucamy parę skarpetek do szuflady czy też do kosza na pranie i później wyjmujemy… tylko jedną! Gdzie one znikają? Może skrycie marzą o bardziej fascynującym życiu niż służenie naszym stopom? Może chciałyby zostać gwiazdami filmowymi lub politykami? A może, wpadając w kąt naszego pokoju, przenoszą się w czasie do prehistorii?

CHEŁM

CKF ZORZA 30 maja i 2-5 czerwca – godz. 13:30; 31 maja i 1 czerwca – godz. 11:00

LEGENDA OCHI

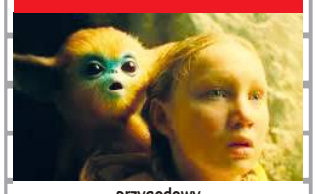

przygodowy

W odległej wiosce na wyspie Karpatia mieszka młoda, skryta dziewczyna o imieniu Yuri. W jej okolicy panuje przekonanie, że w leżących nieopodal lasach kryją się niebezpieczne mityczne stworzenia znane jako Ochi. W obawie przed nimi, mieszkańców przestrzega się przed wychodzeniem z domu po zmroku. Kiedy jednak pewnego dnia dziewczyna znajduje oderwane od swojej rodziny i zagubione małe Ochi, bez zastanowienia postanawia mu pomóc.

WŁODAWA

KINO WDK 30-31 maja i 1, 4-5 czerwca – godz. 17:00

Kolorowy Dzień Dziecka

POD NASZYM PATRONATEM

IMPREZA Z okazji Międzynarodowego Dnia Dziecka Chełmski Dom Kultury zaprasza małych i dużych do amfiteatru w Kumowej Dolinie. Impreza pod hasłem Kolorowy Dzień Dziecka odbędzie się w niedzielę, 1 czerwca. Początek o godzinie 14:00. Wstęp wolny. Współorganizatorem wydarzenia jest Dariusz Grabczuk, radny Sejmiku Województwa Lubelskiego.

- Czeka na Was dzień pełen radości, śmiechu i niespodzianek – obiecują organizatorzy. W programie m.in. warsztaty, występy, trampoliny, malowanie twarzy, spektakularne pokazy, spektakle i wiele więcej.

Po oficjalnym otwarciu imprezy zaprezentowany zostanie spektakl dla dzieci „Łazienkowe Fiku Miku". Potem sceną zawładną artyści z Chełmskiego Domu Kultury oraz Młodzieżowego Domu Kultury. O godzinie 18:00 zaplanowane zostały pokazy zapaśnicze w wykonaniu zawodników Miejskiego Klubu Sportowego Cement-Gryf Chełm.

Przez cały czas trwania imprezy odbywać się będą warsztaty plastyczne i rękodzielnicze. A zapraszają na nie: Chełmska Biblioteka Publiczna im. Marii Pauliny Orsetti w Chełmie, ChDK, MDK, Muzeum Ziemi Chełmskiej im. W. Ambroziewicza w Chełmie, MOPR Chełm, Polski Związek Łowiecki oraz Szkoła Policealna - Medyczne Studium Zawodowe w Chełmie. Małych i dużych amatorów aktywnego wypoczynku na swoje zajęcia zapraszają natomiast Miejski Ośrodek Sportu i Rekreacji, Academy Sport Kids i Chełmski Klub Sportowy.

Będą też, cieszące się zawsze dużą popularnością, prezentacje służb mundurowych: policji, straży miejskiej, straży pożarnej, NOSG, WOPR czy Służby Więziennej. Swoje atrakcje przygotowują też MPGK Chełm, CLA oraz Chełmski Park Wodny.

Żeby ułatwić mieszkańcom miasta dotarcie na miejsce festynu, Chełmskie Linie Autobusowe uruchomią tego dnia specjalną linię nr 20 kursującą w kierunku amfiteatru. Trasa tej linii to: Dworzec PKP, Piłsudskiego, 11 Listopada, Brzóski, Litewska, Hrubieszowska, Żołnierzy I AWP, Wojsławicka, 3 Maja, Lwowska, AK, Lubelska, Podgórze/stacja paliw. Z dworca autobus odjeżdżał będzie o 13:10 i 14:10. Powrót po tej samej trasie o godz. 18:10 i 19:10 z przystanku Podgórze/stacja paliw.

Szczegółowy rozkład jazdy na stronie CLA. **szer**

Obrazy kroplą malowane

WERNISAŻ Obrazy Urszuli Bydlińskiej od 5 czerwca prezentowane będą w Galerii na Parterze Miejskiej Biblioteki Publicznej we Włodawie. Otwarcie wystawy, zatytułowanej „Kroplą malowane", zaplanowano na godzinę 16:00. Podczas wernisażu wystąpi duet gitarowo-wokalny Marek Miszczuk i Radek Szewczuk.

Urszula Bydlińska jest absolwentką historii UMCS. Mieszka i tworzy w Majdanie Zahorodyńskim. Zajmuje się malarstwem amatorsko, podejmuje próbę wskrzeszenia starych dworków, cerkwi, przenosi na płótno pejzaże, uwiecznia zaobserwowaną scenerię. Fascynuje ją sztuka sakralna – zwłaszcza prawosławne ikony ponadto styl Art Deco i twórczość Tamary Łempickiej, tworzy portrety inspirowane stylem lat 20. Podejmuje tematykę nie tylko cielesną, żywą, ale także duchową, w głównej mierze sakralną, niematerialną. Jest członkinią Stowarzyszenia Twórczego Prowincja w Siedliszczu oraz Łęczyńskiego Stowarzyszenia Twórców Kultury i Sztuki PLAMA. W 2018 r. została odznaczona medalem Zasłużony dla Powiatu Chełmskiego w kategorii Kultura, a w 2025 medalem Sejmu RP „W dowód uznania i szacunku". W wolnych chwilach pisze wiersze, jest autorką trzech tomów poetyckich.

Marek Miszczuk i **Radosław Szewczuk** to chełmski duet gitarowo-wokalny założony w 1994 roku przez dwóch przyjaciół. Występujący pod nazwą Marek i Radek, głównie dla bliskich, znajomych i przyjaciół, z dala od głównego nurtu kulturalnego miasta. W ubiegłym roku obchodzili 30-lecie swojego „nieistnienia".

Utworów duetu można posłuchać na profilu Chełmski grajek na portalu YouTube.com. **szer**

Bardzo brzydki wernisaż

WYSTAWA Muzeum Regionalne w Krasnymstawie oraz Iga Chmielewska zapraszają na „Bardzo brzydki wernisaż!". Wydarzenie odbędzie się 6 czerwca, o godzinie 18:00 w Muzeum Regionalnym w Krasnymstawie, ul. Piłsudskiego 5A (sala wystaw czasowych - dawna biblioteka jezuicka). Wstęp wolny.

- Postanowiłam wrócić do korzeni i zorganizować wystawę tam, gdzie wszystko się zaczęło, czyli w moim rodzinnym mieście, dzięki uprzejmości i wielkiemu wsparciu Muzeum Regionalnego w Krasnymstawie. – Czuję, jakbym zapraszała Was niemalże do własnego domu i to naprawdę miłe uczucie – napisała autorka na swoim profilu „Bardzo brzydkie rysunki".

Na wystawie zaprezentuje 50 swoich prac, które od 2014 roku bawią użytkowników Facebooka i Instagrama. **Iga Chmielewska** będzie obecna podczas wydarzenia, a to niepowtarzalna okazja, żeby zobaczyć rysunki w wersji na żywo i przekonać się, że za każdą kreską stoi historia, poczucie humoru i hektolitry dystansu – nie tylko do świata, ale i siebie.

- Będzie lekko, zabawnie i z dużym przymrużeniem oka, czyli dokładnie tak, jak lubimy – obiecują organizatorzy. - Ten wieczór to idealny moment, by oderwać się od codzienności, wspólnie pośmiać i uciąć pogawędkę z autorką prac – zapraszają.

Kuszą też pysznymi przekąskami. - Zadbaliśmy o to, by wernisaż był nie tylko bardzo brzydki, ale i bardzo smaczny.

„Bardzo brzydka wystawa" będzie gościć w muzeum do końca sierpnia. **szer**

Geopolityka lęku i codzienności

SPOTKANIE AUTORSKIE

W najbliższy wtorek, 3 czerwca, gościem Miejskiej Biblioteki Publicznej we Włodawie będzie pochodzący z Chełma dziennikarz, pisarz i autor podcastu „Podróż bez Paszportu" Mateusz Grzeszczuk ze swoją książką „Światy lękowe". Publikacja ta przenosi czytelnika w świat pełen paradoksów codzienności i globalnych problemów.

„To opowieść o sfrustrowanym człowieku, który żyje w swoich czterech ścianach i widzi, że świat jest bardziej skomplikowany" - pisze o swojej książce autor.

„Światy lękowe" to przenikliwa opowieść o tym, jak w erze globalizacji kulturowe różnice i uniwersalne wartości łączą się w trudne i zaskakujące wyzwania. To książka o tematach trudnych i nietypowych zarazem, w której elementy reportażu mieszają się z psychologiczną analizą codzienności, jak zauważa dziennikarka Arleta Bojke. I dodaje: „To książka, na którą nie byłam gotowa, która „na głos" powiedziała to, o czym bałam się myśleć, na co dzień ścigając się z czasem i światem".

Grzeszczuk, z lekką ironią i humorem, pokazuje, że w nowoczesnym świecie zderzenia kultur, praca ponad siły, problemy ze snem, stres i nierówności społeczne stały się częścią codzienności, którą przestajemy zauważać. Książka podkreśla, jak trudno jest odnaleźć równowagę między wymaganiami życia zawodowego, relacjami międzyludzkimi a własnym spokojem, w tym chaotycznym świecie pełnym zjawisk, których nie do końca potrafimy zrozumieć.

Czytelnicy dowiedzą się też, co wspólnego mają kolumbijscy złodzieje rowerów ze zmianami klimatycznymi, psie nosy - z deficytem wody na obrzeżach Meksyku, a decyzja dyrektorki jednej ze szwedzkich aptek - z najnowszym trendem na TikToku. W swojej książce autor opisuje to, co lokalne w ujęciu globalnym oraz odwrotnie: to, dlaczego myśli o konflikcie na Bliskim Wschodzie, gdy widzi tragiczny stan terakoty na swoim tarasie.

Mateusz Grzeszczuk ukończył studia dziennikarskie w Lublinie i europejskie w Warszawie. Obecnie mieszka w Sulejówku. Jego podcastu "Podróż bez paszportu" słucha miesięcznie ponad 300 tysięcy osób. Jest laureatem nagród Empik Go oraz Patronite, docenionym za popularyzowanie wiedzy o świecie i geopolityce.

Spotkanie z autorem „Światów lękowych" rozpocznie się o godzinie 18:00. Wstęp wolny. **szer**

Co jest grane?

SUFLER

trhiller

Były surfer powraca na rajską plażę swojego dzieciństwa, by spędzić czas z nastoletnim synem. To ma być męski weekend pośród oceanicznych fal. Jednak grupa lokalsów roszczących sobie prawa do tutejszej plaży, zabrania przybyszom wstępu na „ich teren". Rozdrażniony przez zaczepki aroganckich osiłków mężczyzna próbuje pokazać, kto tu rządzi i zachować twarz w oczach syna.

WŁODAWA

KINO WDK 30-31 maja i 1, 4-5 czerwca – godz. 19:00

LILO I STICH

komedia

To opowieść o samotnej dziewczynce z Hawajów oraz zbiegłym kosmicie, który pomaga jej naprawić skomplikowane relacje rodzinne. Niezwykła więź, która połączy Lilo i Sticha pozwoli im zrozumieć, czym jest prawdziwa przyjaźń oraz to, że najbardziej w życiu liczą się najbliżsi, którzy nigdy nie zostawią nas w potrzebie.

CHEŁM

CKF ZORZA 30 maja i 2-5 czerwca – godz. 15:00 i 17:30; 31 maja i 1 czerwca – godz. 12:30, 15 i 17:30

KRASNYSTAW

KINO MORSKIE OKO 30 maja – 5 czerwca godz. 15:30 i 17:30

eprasa.pl 3edbbd019a

Brąz w europejskiej rywalizacji

ZAPASY Grupę reprezentantów miał LMKS Krasnystaw w Międzynarodowym Turnieju o Puchar Mazowsza w Teresinie. Z rywalizacji z udziałem zapaśników z dziesięciu państw Europy udało im się wrócić z jednym medalem.

Na trzecim stopniu podium w kategorii 100 kg stanął **Jakub Dulak**. Niewiele do medalu zabrakło natomiast **Mateuszowi Matysiakowi**, który miał silną konkurencję w kategorii 52 kg i finalnie zajął piąte miejsce. W grupie 45 kg **Konrad Olech** wygrał dwie walki i dwie przegrał, zaś **Mikołaj Kończyński** zanotował jedno zwycięstwo i dwie porażki. W kategorii do 62 kg **Miłosz Chlewicki** w dwóch starciach był lepszy i w dwóch musiał uznać wyższość rywali.

MP

„Morda w błocie, świat w kolorach”

NASZ PATRONAT

BIEGI OCR 13 września pogranicze Polski i Ukrainy w gminie Dorohusk będzie miejscem 9. edycji Nadbużańskiego Biegu Pod Prąd, czyli największego wyzwania biegowego z przeszkodami we wschodniej części kraju. Organizatorzy przygotowali dwie trasy dla dorosłych uczestników, ale swoich sił będą też mogli spróbować młodzi miłośnicy tego sportu.

fot. Nadbużański Bieg Pod Prąd

Krótszy dystans będzie liczył ok. 7 km i 20 przeszkód, a dłuższy - klasycznie ok. 15 km i 40 przeszkód. Na obu na uczestników czekają m.in. ścianki wspinaczkowe, noszenie opon, bagna, wędrówka rzeką Udal, lowrigi, czołganie się czy tzw. fireman. Ponadto na drugiej z tych tras rozegrane zostaną V Mistrzostwa Straży Granicznej w biegach przeszkodowych. Po raz pierwszy natomiast w oddzielnej rywalizacji będzie konkurowała inna grupa mundurowych. Ci zmierzą się ze sobą w Biegu Przeciwlotnika 18. Pułku Przeciwlotniczego w Zamościu. Do tego, po raz drugi, organizatorzy przygotują dwukilometrowy dystans biegu Kids Pod Prąd.

- Podczas poprzedniej edycji przygotowaliśmy „zajawkę” takiego wydarzenia dla dzieciaków i odzew na to, że chcemy ją rozwinąć, przerósł nasze oczekiwania, ponieważ spodobał się nie tylko uczestnikom, ale również ich rodzicom - mówi **Adam Derkacz**, koordynator Nadbużańskiego Biegu Pod Prąd. - W tej formule mogą wziąć udział dzieci w wieku od 6 do 12 lat, a kilkanaście przeszkód, z którymi się zmierzą, zostanie dostosowanych do ich możliwości.

Zapisy do Nadbużańskiego Biegu Pod Prąd są prowadzone do końca sierpnia przez oficjalną stronę wydarzenia, czyli nadbuzanskibieg.pl. Liczba miejsc na każdym z tych dystansów jest ograniczona. **MP**

Dziesiąty triumf Soczyńskiego!

BOKS Z zaplanowanych ośmiu rund wystarczyły niecałe trzy, żeby sędzia przerwał pojedynek w ringu. Tym samym Michał Soczyński, który pierwsze kroki bokserskie stawiał w MKS-ie II LO pod okiem trenera Józefa Radziewicza, sięgnął po kolejne zwycięstwo i zachował nieskażony porażką bilans walk.

fot. Knockout Boxing Night

Podczas niedzielnej gali Knockout Boxing Night w Kaliszu **Michał Soczyński** krzyżował rękawice z młodszym od siebie Kubańczykiem **Cristianem Lopezem**. W pierwszej rundzie starcia obaj zawodnicy „wyczuwali się”, jednak to Polak zadawał więcej celnych ciosów, a rywal poznał przedsmak tego, co czeka go za chwilę, dostając mocne uderzenia lewą pięścią. W drugiej „Soczek” poszedł naprzód i zasypał Lopeza prostymi oraz hakami, zmuszając go do czekania na dogodne dla siebie momenty, a tych miał niewiele. Po jednym z ciosów Kubańczyk miał rozcięty łuk brwiowy i to go wyraźnie rozjuszyło, ponieważ chciał walczyć, mimo że arbiter wstrzymał pojedynek dla pomocy medycznej. Trzecia runda wisiała na włosku, bo przerwanie walki sugerował narożnik Lopeza, jednak ten, pomimo mocnego krwawienia, nie zamierzał schodzić z ringu. Zaledwie 40 sekund po gongu Soczyński powstrzymał jego zapędy i obalił go na deski, zaś sędzia rozpoczął liczenie. Kubańczyk wstał, ale tylko po to, żeby za kolejne 40 sekund oberwać na tyle potężnie, że starcie zostało przerwane.

Był to już drugi w tym roku pojedynek Michała Soczyńskiego, który powrócił do ringu po ponad rocznej przerwie. Wcześniej pięściarz trenowany aktualnie przez **Gabriela Sarmiento** pokonał **Demetriusa Banksa** podczas gali Winter Warfare w amerykańskim Newark w stanie New Jersey. **MP**

Lądują w środku stawki

PIŁKA NOŻNA Na trzy spotkania przed końcem sezonu III-ligowcy Chełmianki dopisali do konta jeden punkt po wyjazdowym remisie 1:1 z Unią Tarnów. Po 32. kolejce zespół prowadzony przez Grzegorza Bonina plasuje się na ósmym miejscu w tabeli.

W pierwszej połowie, która finalnie zakończyła się bez celnych trafień, oba zespoły „wyczuwały się” nawzajem i oba miały swoje okazje do wyjścia na prowadzenie. W 12. minucie dobrą piłkę z rzutu rożnego, wykonywanego przez **Jakuba Karbownika**, otrzymał **Jakub Pek** i chociaż posłał ją za plecy goalkeepera Unii, to sędzia odgwizdał spalonego. Na kwadrans przed zejściem do szatni zbyt wysoko strzelił **Karol Sałamaj**, w następnych minutach szans nie wykorzystali jeszcze m.in. **Michał Kobiałka**, **Dawid Kroczek** i **Maksymilian Cichocki**.

Po zmianie stron gospodarze mocniej ruszyli do ataku i mieli okazję wyjść na prowadzenie, jednak uderzenie głową **Krzysztofa Boćka** obronił stojący w bramce biało-zielonych **Jakub Grzywaczewski**. Tarnowianie dopięli swego w 53. minucie, kiedy również głową zapracował **Husman Ajanaku**. Goście „złapali kontakt” dziesięć minut później, kiedy akcję rozpoczętą przez Michała Kobiałkę wykończył **Dawid Kasprzyk**. Chełmianka próbowała iść za ciosem i wielokrotnie atakowała bramkę Unii, jednak zabrakło celności i nieco szczęścia. Finalnie mecz zakończył się podziałem punktów.

oprac. MP

Nie schodzą z podium

fot. Paweł Hurko

RAJDY SAMOCHODOWE Paweł Hurko, reprezentant Automobilklubu Chełmskiego, wspólnie z pilotem Jarosławem Janaszem, bardzo dobrze wypadli w rozegranym w Puławach Rajdzie Nadwiślańskim.

Ścigający się fordem fiesta R200 zajęli w tym rajdzie pierwsze miejsce w klasie NAT4, czwarte w Poland 2WD oraz 12. wśród rodzimych załóg. Tym samym, plasują się obecnie na 13. lokacie w klasyfikacji generalnej Rajdowych Samochodowych Mistrzostw Polski.

To już trzeci start **Pawła Hurko** i **Jarosława Janasza** w tym roku, jak również trzeci zakończony na podium. Wcześniej zajęli drugie miejsce w klasie PRO2 podczas Tech-Moll Rally, a następnie pierwsze w kategorii NAT4 oraz trzecie w Poland 2WD w Rajdzie Świdnickim.

MP

Sidoruk z powołaniem!

ZAPASY Hubert Sidoruk, jeden z utytułowanych zapaśników Cementu Gryfa Chełm, został powołany do reprezentacji Polski na międzynarodowy turniej, który odbędzie chorwackim Poreču w ostatnich dniach maja. Będzie tam startował w wadze 72 kg, a w kategorii U20 wystąpi wraz z najlepszymi sportowcami w kraju.

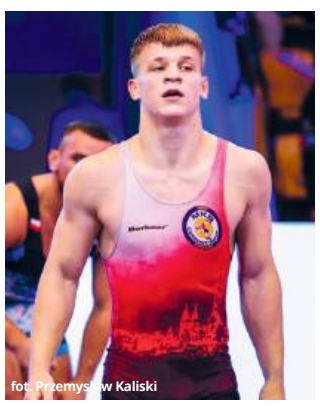

fot. Przemysław Kaliski

Do Chorwacji **Hubert Sidoruk** uda się 30 maja wraz z kolegami z kadry narodowej, natomiast po zakończonym turnieju zostaną oni jeszcze w Poreču na zgrupowaniu, które potrwa do 7 czerwca. Tam bacznie będzie ich obserwował trener **Mateusz Wolny**, aby następnie wybrać zawodników do reprezentowania biało-czerwonych barw na matach Włoch podczas lipcowych mistrzostw Europy.

- Liczymy na dobry występ Huberta, bo udany start w Chorwacji, a najlepiej powrót z medalem, zwiększy jego szansę na udział w Mistrzostwach Świata Juniorów w Bułgarii, które odbędą się w sierpniu - mówi **Zdzisław Biały**, wiceprezes Cementu Gryfa Chełm. - Kilka dni temu nasz zawodnik zdobył srebrny medal podczas międzynarodowych mistrzostw Polski, w finale ulegając zapaśnikowi z Chorwacji właśnie, z którym zapewne spotka się podczas nadchodzących zmagań. Liczymy więc, że jego rywal okaże się „gościnny” i Hubert go pokona. **MP**

2269
NOWOŚĆ!!!
Sprawdzenie auta przed zakupem
- elementy, które były malowane
- geometrię i stan zawieszenia
- komputerowy odczyt usterek
- stan układu hamulcowego
MOTO-POL
Chełm, al. Przyjaźni 2
tel./fax (82) 565 50 30
GOODYEAR DUNLOP FULDA DEBICA

2007
SAMOCHODOWE INSTALACJE GAZOWE
elcar
MONTAŻ - SERWIS • SPRZEDAŻ CZĘŚCI
KLIMATYZACJA AUTOELEKTRONIKA
Chełm, ul. Zawadówka 22
82 5602114, 503 156 879
elcar@auto-gaz.chelm.pl
SERWIS SYSTEMÓW HOLENDERSKICH
VIALLE recom LOVATO BRC LANDIRENZO AG

CHEŁM OPON SERWIS Baza
OPONY CAŁOROCZNE
82/565-18-95
CHEŁM
Dembowskiego 1/2
3323

eprasa.pl 3edbbd019a

WIĘCEJ SPORTU NA WWW.SUPERTYDZIEN.PL

Szybsi z każdym startem

LEKKOATLETYKA Druga połowa maja przynosi zawodnikom MKL-u Chełm kolejne medale, ale również rekordy życiowe. W ostatnim czasie bardzo dobrze zaprezentowali się oni w trzech imprezach sportowych w Lublinie.

W Wojewódzkich Eliminacjach Lekkoatletycznych Nadziei Olimpijskich, klub reprezentowało 34 zawodników. Wszyscy pokazali się z dobrej strony, jednak nikomu nie udało się wywalczyć kwalifikacji do zmagań centralnych.

Z kolei w zeszłą sobotę lekkoatleci trenowani przez **Damiana Leszczyńskiego** i **Piotra Szkodę** startowali w 3. Mityngu Kwalifikacyjnym LOZLA oraz równolegle w Wojewódzkich Zawodach „Lekkoatletyka dla każdego". W pierwszych z nich rekordy życiowe ustanowili: **Natalia Tokarzewska** w biegu na 100 m (14,6 sek.), **Szymon Januszanis** w biegu na 100 m (11,43 sek.) i na 200 m (22,7 sek.), **Lena Skobel** na 1000 m (3 min 29,73 sek.), **Hanna Kowalczyk** w biegu na 1000 m (4 min 0,09 sek.), **Lena Marcyniuk** w biegu na 100 m (12,31 sek.), **Wiktoria Hryszko** w biegu na 100 m (13,55 sek.), **Kinga Zacharczuk** w biegu na 100 m (14,29 sek.), a także na dystansie 200 m Lena Marcyniuk (25,14 sek.), **Martyna Wawryniuk** (26,23 sek.), **Nikola Piątkowska** (29,13 sek.) i Kinga Zacharczuk (29,86 sek.). Pozostałe wyniki to: Wiktoria Hryszko - 13,88 sek. w biegu na 80 m przez płotki, **Martyna Wawryniuk** - 12,94 sek. w biegu na 100 m, **Laura Toczko** - 14,72 sek. w biegu na 100 m, **Nikodem Mil** - 13,16 sek. w biegu na 100 m oraz 27,47 sek. w biegu na 200 m, **Lena Chrobot** - 45,69 sek. w biegu na 300 m, **Bartłomiej Wrona** - 4 min 52,41 sek. w biegu na 1500 m, **Maja Niemiec** - 67,41 sek. w biegu na 400 m, **Maja Krzywicka** - 26,75 sek. w rzucie oszczepem.

Powodów do narzekań wychowankowie MKL-u Chełm nie mogą mieć również po udziale w Wojewódzkich Zawodach „Lekkoatletyka dla każdego", gdzie wywalczyli pięć medali oraz co najmniej trzy kwalifikacje do finału. Złoto w biegu na 100 m to zasługa **Oliwiera Olczuka** (13,25 sek.), srebro **Zuzanny Mazurek** (14,13 sek.), a brąz **Dawida Kistera** (14,66 sek.). Ponadto na drugich stopniach podium stawali **Salwator Harasim** w biegu na 600 m (1 min 47,17 sek.) oraz **Antoni Kuczura** w pchnięciu kulą (6,58 sek. - rekord życiowy). Pozostałe wyniki: **Jagoda Ciebiera** - 14,46 sek. na 100 m, **Dominika Gałus** - 14,83 sek. na 100 m, **Blanka Czeryna** - 15,01 sek. na 100 m, **Magdalena Hryszko** - 15,74 sek. na 100 m, **Natalia Krzewska** - 15,85 sek. na 100 m (rekord życiowy), **Pola Kalińska** - 16,24 sek. na 100 m, **Liwia Adamczyk** - 16,44 sek. na 100 m, **Julia Nafalska** - 17,05 sek. na 100 m, **Natalia Piotrowska** - 17,18 sek. na 100 m, **Maja Ołyniuk** - 17,64 sek. na 100 m, **Marcelina Lewińska** - 18,03 sek. na 100 m, **Iga Januszanis** - 50,55 sek. na 300 m (rekord życiowy), **Martyna Wojewódzka** - 1 min 57,56 sek. na 600 m, **Daria Danko** - 2 min 19,27 sek. na 600 m, **Gabriel Lachor** - 4,67 m w pchnięciu kulą, **Maja Ryszkiewicz** - 6,19 m w pchnięciu kulą. **MP**

Dominacja naszych zapaśników

ZAPASY Ostatni weekend był bardzo owocny dla reprezentantów i reprezentantek Cementu Gryfa Chełm startujących w kilku zawodach różnej rangi. Ze wszystkich wrócili z cennymi trofeami, potwierdzając tym samym przynależność do krajowej czołówki.

Ośmiokrotnie stawały na podium zapaśniczki Cementu Gryfa Chełm, które brały udział w XXXIII Mistrzostwach Polski Seniorek, których gospodarzem był Pelplin. Wspólnie reprezentantki klubu wywalczyły również pierwsze miejsce w klasyfikacji drużynowej w gronie 61 zawodniczek z 27 zespołów. Indywidualnie złote trofea po starciach na matach Pelplina zawiesiły natomiast na szyjach: **Katarzyna Krawczyk** (53 kg), **Alicja Nowosad** (62 kg), **Olga Padoshyk** (65 kg) i **Daniela Tkachuk** (72 kg), srebrne **Anastasiia Lebedieva** (53 kg) i **Anastasiia Padoshyk** (57 kg), zaś brązowe **Anna Król** (50 kg) i **Marta Gajowniczek** (62 kg). Przed chełmskimi zapaśniczkami zgrupowanie kadry narodowej w Bułgarii, po którym czekają je następne międzynarodowe starty.

W tym samym czasie na podium stawali też ich koledzy z klubu, którzy pojawili się w Radomiu i walczyli w Lidze Zapaśniczej. Ze złotem wrócili stamtąd **Piotr Paciejewski** (44 kg) i **Kamil Kierejewski** (48 kg), ze srebrem **Hubert Czarnecki** (44 kg) i **Gabriel Turewicz** (75 kg), zaś z brązem **Oliwier Ragan** (41 kg). Na piątych miejscach uplasowali się **Miłosz Frej** oraz **Igor Walczuk**. Wspólnie chełmscy zapaśnicy zajęli też piątą lokatę w klasyfikacji zespołowej.

Reprezentanci Cementu Gryfa pokazali się również z dobrej formy na lokalnych matach. W Mistrzostwach Województwa Lubelskiego w Strupinie Dużym startował **Karol Kierejewski**, który niedawno triumfował w międzynarodowym turnieju w Göteborgu. Równolegle w Rudzie-Hucie rozegrana została natomiast Powiatowa Liga Młodzików, gdzie zwycięstwa dopisali do kont Igor Walczuk i **Piotr Paciejewski**. **MP**

Startowała w czempionacie

KARATE Estera Szopa reprezentowała Klub Karate Kyokushin Kanku w Chełmie w 38. Mistrzostwach Europy Karate Kyokushin, które rozegrały się w Warszawie z udziałem blisko 1200 zawodników z 27 państw.

Wychowanka chełmskiego Kanku startowała w kategorii kumite 14-15 lat w wadze +60 kg i stoczyła wyrównaną dobrą technicznie walkę. **Estera Szopa** finalnie musiała jednak uznać wyższość rywalki z Białegostoku po decyzji sędziów. Tym samym zakończyła czempionat bez medalu, ale z kolejnym cennym doświadczeniem w europejskiej stawce.

Sędziami na mistrzowskich matach byli sensei **Krzysztof Kozioł** i sensei **Szymon Pawłowski**, a sekundantem senpai Estery sensei **Waldemar Kozioł**. **MP**

Jedni remisują, inni godzą się ze spadkiem

PIŁKA NOŻNA 31. kolejka grupy lubelskiej w IV lidze przyniosła Startowi Krasnystaw jeden punkt po wyrównanym spotkaniu z Orlętami Radzyń Podlaski. Z kolei Kłos Gmina Chełm, który w tym sezonie nie odniósł żadnego zwycięstwa, przypieczętował już spadek do chełmskiej klasy okręgowej, ulegając 1:3 rezerwom Górnika Łęczna.

Start Krasnystaw wyszedł na własnej murawie na prowadzenie w 12. minucie, kiedy rzutu karnego nie zmarnował **Łukasz Strug**. Goście wyrównali natomiast po zmianie stron, a autorem bramki w 51. minucie był **Patryk Malec**.

- Z przebiegu spotkania uważam, że byliśmy drużyną lepszą, ponieważ stworzyliśmy bardzo dużo sytuacji, ale ich nie wykorzystaliśmy, bo zabrakło troszkę umiejętności i troszkę szczęścia. Mieliśmy też drugi rzut karny, który mógł uspokoić grę - mówi trener Startu **Dawid Sołdecki**. - Trzeba przyznać, że zespół z Radzynia Podlaskiego punktuje i dobrze gra, spodziewaliśmy się też, że będzie dążył do odrobienia strat i po zmianie stron szybko mu się to udało.

Z IV ligą żegna się już natomiast Kłos Gmina Chełm, który w 31. kolejce uległ na wyjeździe rezerwom Górnika Łęczna 1:3 i nie ma już szans na wyjście z ostatniej lokaty w tabeli. Honorowe trafienie dla zespołu prowadzonego przez **Damiana Miazgę** zdobył z rzutu karnego **Patryk Marczuk**. **MP**

Lider rozgromił rywali

PIŁKA NOŻNA Rekordowym wynikiem 14:1 Eko Różanka, która przewodzi chełmskiej klasie okręgowej, pokonała u siebie Unię Białopole, zachowując fotel lidera i status niepokonanego zespołu w rundzie wiosennej.

Cztery gole dla zespołu prowadzonego przez **Kamila Karwatiuka** zdobył **Wojciech Lejko**, trzy dołożył **Patryk Błaszczuk**, dwa **Grzegorz Piotrowski**, a po jednym **Michał Kuczyński**, **Kacper Staszewski**, **Emil Mikulski**, **Jakub Gołąb** i **Vladyslav Mahdysh**.

- Nasz zespół zagrał fantastycznie, pierwszą połowę kończyliśmy z dziewięcioma bramkami na koncie i chłopaki bardzo dobrze prezentowali się na boisku - mówi szkoleniowiec drużyny z Różanki. - Do samego końca nie lekceważyliśmy jednak rywala, grając tak, jakby stawką był awans. Dziękujemy również zespołowi z Białopola, że walczył do końca i się nie poddał.

Drugą lokatę w A-klasowym zestawieniu piastuje Orzeł Srebrzyszcze, który 6:3 pokonał na wyjeździe drużynę Agrosu Suchawa po hat-tricku **Serhiia Pechenyia** oraz trafieniach **Andrzeja Olendra**, **Vladyslava Khvesa** i **Mateusza Tomaszewskiego**. Ligowe podium zamyka Vitrum Wola Uhruska, które pewnie 9:0 wygrało u siebie ze Startem Pawłów. Cztery gole dla gospodarzy zdobył **Dominik Dąbrowski**, dwa **Karol Łubkowski**, a po jednym **Arkadiusz Wałczyk**, **Michał Walaszek** i **Arkadiusz Dubij**.

W pozostałych spotkaniach 19. kolejki MKS Siedliska 10:3 wygrał ze Zniczem Siennica Różana, Hutnik Ruda-Huta 3:1 z rezerwami Ruchu Izbica, a Victoria Żmudź 1:0 z Hutnikiem Dubeczno. **MP**

Tabela po 19. kolejce:

1. Eko Różanka	19	54	109-17
2. Orzeł Srebrzyszcze	19	49	65-18
3. Vitrum Wola Uhruska	19	48	92-16
4. Victoria Żmudź	19	35	48-40
5. Ruch II Izbica	19	25	44-44
6. MKS Siedliska	19	22	74-77
7. Unia Białopole	19	22	56-68
8. Hutnik Dubeczno	19	17	21-49
9. Start Pawłów	19	15	27-67
10. Hutnik Ruda-Huta	19	15	25-50
11. Agros Suchawa	19	15	20-74
12. Znicz Siennica Róż.a	19	14	34-68

eprasa.pl 3edbbd019a

Cztery medale w kontynentalnej stawce

KARATE Z takim dorobkiem z 38. Wagowych Mistrzostw Europy w Warszawie wrócili reprezentanci Chełmskiej Szkoły Karate Kyokushin Satori. Rywalizowali tam w gronie blisko 1200 zawodników.

Dwa srebrne medale i tytuły wicemistrzów Europy to zasługa **Mateusza Hurko** w kategorii juniora młodszego do 75 kg oraz **Dawida Wurszta** wśród juniorów do 55 kg. Drugi z nich startował także w konkurencji kata i uplasował się na piątej lokacie. Trzeci krążek zdobył natomiast **Artur Hodała**, po raz pierwszy startujący w turnieju takiej rangi, który po czterech pojedynkach stanął na najniższym stopniu podium.

- Czwarty medal zdobyłem ja, startując w konkurencji kata w kategorii senior 50+ i w gronie 16 zawodników zająłem drugie miejsce oraz uzyskałem tytuł wicemistrza Europy - mówi sensei **Bartłomiej Zakrzewski**, prezes chełmskiej Satori. - Pozostali nasi reprezentanci, w tym również sensei **Wojciech Kłodnicki**, mimo wielkiego zaangażowania nie zdołali dotrzeć do strefy medalowej, ale im również należą się wielkie słowa uznania, gdyż zostawili serce na macie i tanio skóry nie sprzedali.

MP

Mikołaj został mistrzem

BOKS Jeden z najmłodszych pięściarzy MKS-u Olimp Chełm zdobył złoty medal w Mistrzostwach Polski Młodzików, których gospodarzem była Świdnica. Mowa o Mikołaju Rondosiu, który po intensywnych przygotowaniach i wcześniejszych sukcesach w zawodach innych rang, prezentował progres w ringu.

Mikołaj Rondoś na pierwszym miejscu

Wychowankowi chełmskiego Olimpu przyszło rywalizować w silnie obsadzonej kategorii wagowej 42 kg i w gronie starszych konkurentów. W drodze do finału **Mikołaj Rondoś** pokonywał jednak kolejnych przeciwników, jedną walkę kończąc przed czasem, zaś w pozostałych, także w tej o złoty medal, zwyciężając jednogłośną decyzją sędziów. Jego ostatnim rywalem był **Tomasz Krzemiński**, reprezentant Klubu Bokserskiego Ciszewski.

- W czasie, kiedy Mikołaj walczył o tytuł mistrza Polski młodzików, jego brat **Igor**, wspólnie z kolegami z klubu Rushh Kielce, boksowali w lidze - mówi trener MKS-u Olimp Chełm **Konrad Rondoś**. - Wygrał swój pojedynek, a te zmagania potraktowaliśmy ja kolejny etap przygotowań do mistrzostw Polski, które rozegrane zostaną pod koniec września.

MP

Potwierdziła świetną formę

PŁYWANIE Z czterema medalami zawodniczka UKS-u Wodnik Krasnystaw, wróciła z Memoriału Henryka Kosakowskiego i Witolda Ruzikowskiego rozgrywanego w Lublinie.

Zuzanna Zdybel po prawej

Zuzanna Zdybel zdecydowała się na start w czterech konkurencjach w dwóch blokach startowych. Stanęła na najwyższym stopniu podium w pływaniu na 50 m stylem grzbietowym oraz 200 stylem zmiennym, a ponadto wywalczyła srebro na 50 m delfinem i 100 m kraulem.

W Lublinie zawodniczka UKS-u Wodnik Krasnystaw rywalizowała w gronie zawodniczek reprezentujących zarówno nasze województwa, jak i Warszawę, Białystok, Rzeszów i Białą Podlaską.

MP

Został jeszcze jeden krok

PIŁKA NOŻNA Po 23. kolejkach Bug Hanna wciąż jest liderem chełmskiej klasy okręgowej, a do zapewnienia sobie przejście do IV ligi wystarczy mu tylko jedno zwycięstwo. Na pozostałych miejscach w tabeli trwa natomiast walka o to, aby jak najbardziej zmniejszyć różnicę do pretendenta do awansu.

Do 18. minuty Bug Hanna prowadził na murawie w Wierzbicy 2:0 po trafieniach **Kamila Oniszczuka** i **Piotra Świecy**, a na domiar złego dla gospodarzy, czerwoną kartkę otrzymał **Paweł Wysokiński**. Tuż przed zmianą stron lider podniósł prowadzenie po golach **Mateusza Szyszłowa** i **Olha Boiarchuka**. Piąte trafienia to zasługa **Kacpra Mileszczyka** w 66. minucie, zaś Ogniwo zgarnęło honorową bramkę w 81., a jej autorem był **Eryk Klimowicz**.

Po 23. kolejce na miejsce wicelidera ponownie wskoczyła Włodawianka, która również wynikiem 5:1 wygrała u siebie z Hetmanem Żółkiewka. Gole dla gospodarzy zdobywali: **Mateusz Chwedoruk**, **Vladyslav Fedoruk** i **Bartosz Staszewski**.

- Jestem zadowolony ze swoich zawodników, ponieważ zaprezentowali dobrą grę i realizowali założenia przedmeczowe - mówi trener Włodawianki **Mirosław Kosowski**. - To wszystko pozwoliło na wpuszczenie na murawę praktycznie wszystkich naszych juniorów w drugiej połowie, co też cieszy, bo zdobywają doświadczenie, które na pewno zaowocuje w przyszłości.

Na trzecim miejscu okręgowego zestawienia plasuje się obecnie Astra Leśniowice, która na wyjeździe 1:3 uległa Bratu Siennica Nadolna. Po stronie gospodarzy celnością popisali się **Mateusz Kniażuk** i **Sebastian Suduł**, zaś po stronie gości **Dawid Brewczyński**.

- Rozegraliśmy bardzo słabe spotkanie, już w pierwszej połowie straciliśmy dwie bramki - komentuje trener Astry **Artur Dąbrowski**. - Po przerwie dokonałem trzech zmian i strzeliliśmy gola kontaktowego, jednak ostatni kwadrans musieliśmy grać w dziesięciu, co drużyna Brata wykorzystała.

Czwartą lokatę w tabeli piastuje niezmiennie Ruch Izbica, który z kolei 0:1 uległ na wyjeździe rezerwom Chełmianki po golu **Norberta Roczona** w 74. minucie.

- Może to wszystkich zdziwić, ale jestem bardzo zadowolony z postawy chłopaków, bo mimo że przegrali, to pokazali „serducho do walki", a poza tym to nasza pierwsza stracona bramka od sześciu kolejek - mówi trener **Roman Blonka**. - Zabrakło nam siedmiu zawodników z podstawowego składu, a w sumie w kadrze brakowało ich szesnastu. Przyznam jednak, że gospodarze lepiej utrzymywali się przy piłce, chociaż przy odrobinie szczęście można było zremisować.

- Na pewno jest to ważne zwycięstwo, bo praktycznie całą rundę borykamy się z problemami kadrowymi - podsumowuje spotkanie trener rezerw biało-zielonych **Andrzej Krawiec**. - Sytuacji stworzyliśmy sobie więcej, więc wynik mógł być wyższy, ale cieszymy się z kompletu punktów i zdobycia kolejnego cennego doświadczenia w naszym młodym zespole.

Zwycięstwo w 23. kolejce dopisał do konta również Spółdzielca Siedliszcze, nad którym wisi widmo spadku do chełmskiej klasy A. Zespół odrobił straty i zgarnął trzecie zwycięstwo w sezonie, 7:2 wygrywając z Frassati Fajsławice.

Pozostałe dwa spotkania zakończyły się podziałem punktów. Granica Dorohusk zremisowała u siebie 3:3 z GKS-em Łopiennik, po golach **Pawła Alikowskiego**, **Bartłomieja Barwiaka** i **Kamila Olędra**, na co goście odpowiedzieli trafieniami **Huberta Burdana**, **Pawła Matycza** i **Karola Wojciechowskiego**. Po jednym oczku dopisały też sobie Unia Rejowiec i Sparta Rejowiec Fabryczny, które mierzyły się na murawie drugiego z tych zespołów. Gospodarze wyszli na prowadzenie w siódmej minucie po golu **Dawida Oleksiejuka**, ale w 23. minucie do wyrównania doprowadził **Wojciech Rossa**.

- Myślę, że dobrze weszliśmy w mecz i gra wyglądała dobrze, póki nie straciliśmy bramki, ale później wróciliśmy do dobrej dyspozycji - mówi trener Unii **Roman Rossa**. - Druga połowa bardzo wyrównana, chociaż Sparta chwilami lekko przeważała, więc myślę, że remis jest jak najbardziej zasłużony.

MP

Tabela po 23. kolejce:

1. Bug Hanna	23	60	91-26
2. Włodawianka Włodawa	23	53	82-26
3. Astra Leśniowice	23	50	66-28
4. Ruch Izbica	23	44	55-32
5. Brat Siennica Nadolna	23	40	52-54
6. Unia Rejowiec	23	38	39-38
7. Chełmianka II Chełm	23	35	52-42
8. Ogniwo Wierzbica	23	34	46-42
9. GKS Łopiennik	23	24	42-78
10. Hetman Żółkiewka	23	22	51-75
11. Frassati Fajsławice	23	20	46-60
12. Sparta Rej. Fabr.	23	19	28-47
13. Granica Dorohusk	23	15	31-67
14. Spółdzielca Siedl.	23	9	29-95

Ksawery sięgnął po srebro

BOKS Kolejne ważne trofeum zasiliło dorobek Centrum Sportów Walki Bastion w Chełmie po udziale w Mistrzostwach Polski Młodzików w Świdnicy. Jeden z reprezentantów klubu dotarł do finału i zawiesił na szyi srebrny krążek.

Mowa o **Ksawerym Siecechowiczu**, który w kategorii wagowej 50 kg, wygrywał z kolejnymi przeciwnikami i dotarł do strefy medalowej. W starciu o złoto przyszło mu się natomiast mierzyć z **Igorem Jagiełło** z Gwardii Szczytno. W pierwszej rundzie lepiej wypadł pięściarz chełmskiego Bastionu, górą był również w drugiej, jednak w trzeciej rywal posłał go na deski i choć ten zdołał się podnieść, to ostatecznie po tytuł mistrzowski sięgnął reprezentant Szczytna.

- Szkoda, że nie ma złota, ale jestem i tak dumny z Ksawerego, ponieważ jest to już drugi medal zdobyty w turnieju rangi czempionatu w krótkiej historii naszego klubu - mówi **Wojciech Zaprawa**, trener Bastionu. - Nasz zawodnik bardzo ciężko pracował na ten sukces i poświęcał treningom mnóstwo czasu. Wierzę, że w przyszłości będzie jeszcze lepiej, nie tylko w jego wykonaniu, ale również pozostałych naszych reprezentantów, którzy zawsze dają z siebie wszystko.

W Świdnicy Centrum Sportów Walki Bastion w Chełmie miało jeszcze dwóch pięściarzy - **Wiktora Naklickiego** i **Kordiana Kułagę** - jednak nie udało im się dotrzeć do stref medalowych w swoich kategoriach.

MP

eprasa.pl 3edbbd019a

Startują i organizują

KOLARSTWO Reprezentanci GKK Peleton-u Okszów mają za sobą udane występy w kilku lokalizacjach. Są też po kolejnym wyścigu z cyklu Gminnej Ligi Rowerowej.

Grupa kolarzy wzięła udział w zawodach szosowych pod nazwą „Rajdy dla frajdy", które odbyły się kolejno w Siematyczach i Lubartowie. W pierwszych z tych miejsc **Marcin Sieńko** zwyciężył na dystansie 170 km, a **Katarzyna Błaszczak** była druga wśród pań na trasie liczącej 115 km. Obydwoje startowali również w Lubartowie, zajmując kolejno czwartą lokatę na 170 km oraz trzecią na 107 km. W tej rywalizacji **Stanisław Próchniak** na drugim z tych dystansów był piąty wśród mężczyzn.

W tym samym czasie kolejny występ w barwach Peletonu zaliczył **Maciej Opolski,** który wziął udział w II edycji zawodów O Puchar Piaseczna Cross Country. Ukończył wyścig na czwartym miejscu w swojej kategorii, przegrywając o kilka sekund z trzecim zawodnikiem w stawce, natomiast w open był 29.

Ponadto Peleton, wspólnie z parafią pw. Chrystusa Odkupiciela oraz Urzędem Gminy Chełm, koordynował III wyścig z cyklu Gminnej Ligi Rowerowej, który rozegrany został w Uhrze, i w którym wystartowały 74 osoby. W poszczególnych kategoriach wiekowych i na różnych dystansach pierwsze miejsca zajęli: **Jakub Bartosz**, **Aniela Słowik**, **Michał Duda**, **Paulina Żabik**, **Szymon Duda**, **Kacper Kowalczyk**, **Małgorzata Wesołowska**, **Mikołaj Świątek**, **Julia Jędrzejewska**, **Karol Korzeniowski**, **Laura Tokarz**, **Fabian Mróz**, **Izabela Łatka**, **Jakub Perkman**, **Maja Wawryniuk** i **Oliwier Kryszczyszyn**, drugie: **Franciszek Cieślik**, **Natalia Bartosz**, **Tomasz Rudnicki**, **Laura Radzichowska**, **Antoni Grzesiak**, **Franciszek Jakimiuk**, **Oliwia Rębisz**, **Aleksander Łubkowski**, **Natasza Barszczewska**, **Piotr Semeniuk**, **Olga Jasik**, **Maciej Łubkowski**, **Nikola Rębisz**, **Maksymilian Hauber** i **Dariusz Kawalec**, a trzecie: **Alan Piasecki**, **Helena Kryszczyszyn**, **Piotr Chmiel**, **Magdalena Wolan**, **Filip Jasik**, **Miłosz Tatys**, **Anna Kasztankiewicz**, **Szymon Bartosz**, **Jakub Furtak**, **Agata Zając**, **Marcel Gęba** i **Dorian Kutryj**.

Więcej zdjęć z zawodów na supertydzien.pl. **MP**

Zmierzają do końca rozgrywek

Uczniowie szkół z całej Lubelszczyzny są już po kolejnych zmaganiach i wkrótce powalczą o laury w rozgrywkach finałowych. Niektórzy ten etap mają już za sobą.

W półfinale czwórboju, który rozegrany został na stadionie przy II LO w Chełmie, najlepiej spisały się dziewczęta ze SP w Rejowcu (opiekun **Beata Werner-Kość**) i SP nr 7 w Chełmie (opiekun **Katarzyna Grabek**) oraz chłopcy ze SP nr 5 w Świdniku (opiekun **Joanna Sekuła**) i SP w Cycowie (opiekun **Dariusz Bednaruk**). Indywidualnie najlepiej spisali się: **Wiktoria Baran** (SP Rejowiec), **Maja Machnikowska** (SP nr 7 w Świdniku), **Natalia Nowakowska** (SP Rejowiec), **Miłosz Piotrowski** (SP Rejowiec), **Jan Martyniuk** (SP nr 5 Świdnik) i **Oliwier Olczuk** (SP nr 5 Chełm).

Na stadionie przy II LO odbył się również Festiwal Sztafet w różnych grupach wiekowych i na różnych dystansach. W poszczególnych kategoriach najlepsi okazali się reprezentanci i reprezentantki SP nr 1 w Chełmie (opiekun **Marta Czerpak**), SP nr 5 w Chełmie (opiekunowie **Agnieszka Kusiak** i **Jarosław Nafalski**), SP nr 5 w Świdniku (opiekunowie **Dariusz Sawicki** i **Joanna Sekuła**), SP nr 7 w Świdniku (opiekun **Edyta Baranowska**), SP nr w Chełmie (opiekun **Joanna Wojtaszek**), SP nr 1 w Chełmie (opiekun **Monika Wawryniuk**), II LO w Chełmie (opiekun **Tomasz Turowski**), ZSEiM w Chełmie (opiekun **Piotr Moliński**) oraz ZSZ i II LO Włodawa (opiekun **Andrzej Wysokiński**).

Z kolei na boisku przy SP nr 8 w Chełmie odbył się wojewódzki finał igrzysk dzieci w piłce nożnej dziewcząt. Na murawie w tej rywalizacji najlepsze okazały się reprezentantki SP nr 1 w Terespolu (opiekun **Andrzej Korbal**). **MP**

Ustanowili nowe życiówki

LEKKOATLETYKA Po dwóch zmaganiach w Lublinie zawodnicy MKS-u Agros Chełm dopisali do konta następne dobre występy. Większości z nich udało się poprawić dotychczasowe rekordy życiowe.

W Wojewódzkich Eliminacjach Lekkoatletycznych Nadziei Olimpijskich klub reprezentowało 18 osób. Wśród nich najlepiej spisała się **Aleksandra Stasiejko**, która rywalizowała w dwuboju (bieg na 60 m + skok w dal) i uplasowała się na drugim miejscu w gronie 89 uczestniczek.

Liczną grupę lekkoatletów MKS Agros Chełm miał także w 3. Mityngu Kwalifikacyjnym LOZLA, także rozgrywanym w Lublinie. Część z nich ustanowiła w tych zmaganiach nowe życiówki. Doskonałą formę zaprezentowała **Aleksandra Torończak**, która w rzucie dyskiem ustanowiła nowy rekord Chełma oraz drugi wynik w kraju w kategorii U23, czyli 48,84 m. Ponadto pchnęła kulę na odległość 13,7 m. Pozostałe rezultaty zawodników chełmskiego Agrosu przedstawiają się następująco: **Maja Orzechowska** - 13,38 sek. (PB) na 100 m oraz 30,42 sek. (PB) na 200 m, **Marika Piwowar** - 14,12 sek. (PB) na 100 m, **Maja Lechowska** - 14,68 sek. (PB) na 100 m i 30,77 sek. na 200 m, **Maria Szadkowska** - 14,47 sek. (PB) na 100 m i 30,87 sek. (PB) na 200 m, **Paulina Ziobroń** - 31,95 sek. (PB) na 200 m, **Aleksandra Orzeł** - 30,94 sek. (PB) na 200 m, **Stanisław Czapla** - 12,68 sek. (PB) na 100 m i 4,7 m (PB) w skoku w dal, **Mateusz Skórzewski** - 12,68 sek. (PB) na 100 m, **Gabriel Sadło** - 13,95 sek. (PB) na 100 m, **Amelia Kogut** - 28,88 sek. (PB) na 200 m i 64,51 sek. (PB) na 400 m, **Amelia Jagieło** - 135 cm (PB) w skoku wzwyż i 14,29 sek. (PB) na 100 m, **Nina Oszwa** - 13,88 sek. (PB) na 100 m, **Wiktoria Nadolska** - 3 min 26,63 sek. (PB) na 1000 m.

*** PB - rekord życiowy** **MP**

Zawiodła ich defensywa

PIŁKA NOŻNA Wynikiem 2:5 juniorzy Chełmianki Chełm przegrali spotkanie wyjazdowe z BKS-em Lublin rozgrywane w ramach następnej kolejki I ligi wojewódzkiej.

Gole dla biało-zielonych zdobyli **Denys Zhadan** oraz z rzutu karnego **Tymon Wronka**. Jak przyznaje trener **Paweł Fornal**, w tym spotkaniu gospodarze z Lublina wykorzystali błędy w obronie gości, które dotąd nie zdarzały im się w takim stopniu.

- Po 20 minutach przegrywaliśmy 0:2, ale później wzięliśmy się w garść i nasza gra się poprawiła. Tuż przed końcem pierwszej połowy jeden z zawodników BKS-u dostał czerwoną kartkę i po zmianie stron postawiliśmy wszystko na jedną kartę, nie patrząc na wynik. Zależało nam na strzeleniu bramki kontaktowej, żeby nieco przechylić szalę na swoją stronę. Przeciwnik wychodził jednak z dobrymi kontrami, a my prezentowaliśmy w drugiej połowie „festiwal nieskuteczności" i przegraliśmy w słabym stylu - podsumowuje szkoleniowiec juniorów biało-zielonych. - Myślę jednak, że jest to kolejna dobra lekcja dla naszego zespołu, chociaż nie zdobyliśmy punktów. Ale spróbujemy o nie powalczyć na swojej murawie, a w następnym meczu podejmiemy Motor Lublin.

MP

Na lądzie, w wodzie i... w Transylwanii

BIEGI Ostatnie dni maja minęły aktywnie reprezentantom Chełm Biega oraz sekcji biegowej Ruchu Izbica, którzy walczyli o jak najlepsze wyniki zarówno na trasach krajowych, jak i za granicą. Były to dla nich zarazem przygotowania do zbliżającego się sezonu letniego.

Z kolejnym morderczym wyzwaniem zmierzył się **Marek Lik** z grupy Chełm Biega, który wystartował w IX edycji Festiwalu Trudnych Biegów Górskich UltraTrail Małopolska, decydując się na dystans 240 km, liczący ponadto niemal 13 km przewyższeń. Trasę, podczas której towarzyszyła mu zmiennie zarówno deszczowa, jak i wiosenna i niemal zimowa aura, przerwał po pokonaniu blisko 130 km, ponieważ we znaki zaczął dawać mu się uraz, którego kilka tygodni wcześniej nabawił się w Pieninach. Do mety tego dystansu w regulaminowym czasie dotarło jedynie 14 osób.

W V Triathlonie Zimna Woda w Łukowie, w którym wzięło udział blisko 500 osób, Ruch Izbica był reprezentowany przez dwie osoby. Z dystansem 1/4 Ironmana zmierzyła się **Irena Bojarczuk**, która czasem 3 godz. 1 min 45 sek. wygrała swoją kategorię wiekową i zajęła 15. miejsce wśród kobiet. Z 1/8 Ironmana skonfrontował się natomiast **Andrzej Łoiński**, a pokonując ją w 1 godz. 4 min 56 sek. zwyciężył wśród rówolatków i był dziesiąty w open. Z kolei Chełm Biega na dystansie 1/4 Ironmana reprezentował **Krzysztof Mazurek**, który wynikiem 2 godz. 27 min 10 sek. zajął 58. miejsce w open.

Sekcja Ruchu Izbica miała swojego reprezentanta w Łodzi, gdzie rozegrana została 22. edycja Biegu Ulicą Piotrkowską na trasie 10 km. **Kazimierz Sysa** rywalizował tam w gronie ponad 8000 uczestników i dotarł do mety w 1 godz. 11 min 45 sek.

Troje biegaczy z Izbicy udało się natomiast do Rumunii, aby wziąć udział w wyzwaniu Transylvania 100, a poza tytułową setką kilometrów, mieli do pokonania 6,5 km przewyższeń po wymagającym terenie. **Paweł Zieliński** zakończył wyścig w 18 godz. 11 min (21. w open), **Marek Antończak** w 21 godz. 2 min 44 sek. (49. w open), zaś **Damian Antończak** zrezygnował na 65 km z powodów zdrowotnych. **MP**

Rywalizowali w Osówce i Bydgoszczy

STRZELECTWO Wychowankowie MKS-u Dragon Chełm startowali w ostatnim czasie w Mistrzostwach Województwa Lubelskiego Open oraz II rundzie Pucharu Polski.

Pierwsze z tych zawodów rozegrane zostały na strzelnicy Osówka. Najlepiej spośród reprezentantów klubu poszło tam **Zuzannie Czerwińskiej**, która zajęła trzecie miejsce (385 pkt) w karabinie sportowym. Spośród pozostałych przedstawicieli Dragona czwarta była **Weronika Łukaszewska** (382 pkt), piąty **Michał Kaniewski** (370 pkt), szósta **Martyna Angulska** (569 pkt), 12. **Kamil Rybczyński** (344), a 13. **Bartosz Komorowski** (261 pkt). W konkurencji pistoletu dowolnego **Mirosław Majewski** zajął natomiast czwartą lokatę (320 pkt), a w pistolecie sportowym dziesiątą (261 pkt).

II runda Pucharu Polski, która miała miejsce w Bydgoszczy, była kolejnym testem celności chełmskich strzelców. Senior **Damian Siedlecki** był 12. w karabinie pneumatycznym (603,2 pkt) oraz 20. w karabinie sportowym 3x20 (552 pkt). W tych samych konkurencjach junior **Przemysław Czeryna** był kolejno 12. (587,6 pkt) i 16. (571,1 pkt), zaś seniorka **Paulina Czeryna** 25. (593,4 pkt) oraz 19. (493 pkt), ponadto w drugiej z tych kategorii startowała jeszcze w pozycji leżącej i uplasowała się na 22. lokacie (590 pkt).

MP

eprasa.pl 3edbbd019a

MOTORYZACJA

SAMOCHODY KUPNO

Kupię auto i motocykl w dobrej cenie. Tel. 515 576 511.

Skup aut: osobowe, busy, wszystkie marki, każdy stan. Tel. 727 563 368.

SAMOCHODY SPRZEDAŻ

Sprzedam. Opel astra 3H, 1.6 kombi, 2012 rok, z salonu, c. 24 000 zł. Tel. 602 469 322.

Opel vectra, 1.8 benzyna, gaz, 1991 r., zabytek, ważny przegląd i OC, zadbany, silnik i blacharka w stanie bdb. Tel. 784 195 660.

VW passat, 1.6 mpi, 102 KM, 2001 r., nieuszkodzony, srebrny, benzyna, gaz, c. do uzg. Tel. 720 652 720.

Toyota corolla verso, 2.2 diesel, 136 KM, 2007 r., 260 000 km, c. 10 500 zł. Tel. 797 120 547.

Kupię grunt
od 5 arów do 10 ha
Chełm lub bliska okolica
(może być zabudowany)
TEL.: 505 379 192
8505

Dacia sandero, 2009 r., 1.4 benz., sprowadzona, mały przebieg 90 000 km, zarejestrowana, opłacona, c. 10 900 zł. Tel. 739 406 413.

Hyundai tucson, 2004 r., c. 12 500 zł. Tel. 518 219 806.

MOTORYZACYJNE INNE

Sprzedam. Części do poloneza, fiata 125p, różne. Tel. 505 468 817.

Sprzedam. Alufelgi do passata B5, 16-stki, reflektor prawy, centralka do otwierania szyb, klamki do drzwi citroen c5. Tel. 518 935 177.

Sprzedam. Części vw sharan, powypadkowy, 2000 r. Tel. 512 396 552.

Sprzedam. Zderzak, przód audi a4, zielony, opony letnie. Tel. 515 488 785.

Sprzedam. 4 alufelgi, koła 13", 4 otwory, do skody, c. 200 zł. Tel. 511 070 289.

NIERUCHOMOŚCI

DOMY

Sprzedam. Dom bliźniak z 1980 roku, dwa budynki gospodarcze, Rejowiec Fabryczny. Tel. 607 347 612.

Sprzedam. Dom do remontu w Sawinie, działka - 36 a, murowany budynek gospodarczy, piwnica, sadek. Tel. 504 332 887.

Sprzedam. Dom/siedlisko - 70 mkw., działka - 26 a, Łany Krasnystaw, do remontu, c. 255 000 zł. Tel. 780 114 617.

Sprzedam. Dom murowany z budynkami gospodarczymi na działce 14 a, gmina Rejowiec. Pilne. Tel. 693 264 508.

Sprzedam. Dom do remontu - 100 mkw., budynek gospodarczy - 120 mkw., działka - 20 a, lipa, jabłonie, Wólka Leszczańska, c. 150 000 zł. Tel. 451 012 344.

Sprzedam. Dom murowany, budynki gospodarcze, 43 mkw., działka - 12 a, Okszów, c. 420 000 zł. Tel. 794 377 477.

Sprzedam. Dom - 126 mkw., rok budowy 2020 r., działka - 18 a, Depułtycze Królewskie, c. 690 000 zł. Tel. 780 114 287.

Sprzedam. Domek całoroczny - 65 mkw., 4 pokoje, działka - 5 a, Wołkowiany, blisko jezioro Dębowy Las, c. 409 000 zł. Tel. 780 114 287.

MIESZKANIA

Wynajmę. 1-osobowy pokój dla kobiety pracującej, studentki, uczennicy, przy ul. Lwowskiej. Tel. 698 607 603.

Sprzedam. Mieszkanie przy ul. Siedleckiej - 32 mkw., 2 pokoje, po remoncie, parter. Tel. 502 225 587.

Stancja dla jednej osoby pracującej lub uczącej się, dostęp do kuchni, lodówki, łazienki, ul. Wolności. Tel. 735 049 472.

Sprzedam. Mieszkanie 3-pokojowe - 60 mkw., 1 piętro, balkon, przy ul. Połanieckiej, c. 365 000 zł. Tel. 665 213 054.

ZAMÓW OGŁOSZENIE przez SMS

KROK 1
Wpisz w telefonie komórkowym **dowolnej sieci** SMS z treścią ogłoszenia, podając kolejno:
- kod rubryki (wybierając właściwy z listy obok)
- treść ogłoszenia (podać koniecznie numer telefonu kontaktowego, w przypadku stacjonarnego należy wpisać numer kierunkowy)

PRZYKŁAD ST.zwr.Oddam szczeniaczka w dobre ręce.tel. (82) 555-00-33, 012-345-678
Pomiędzy wyrazami w treści ogłoszenia należy robić odstępy.
SMS z ogłoszeniem może zawierać maksymalną ilość znaków* włącznie z kodem rubryki (za znak uważamy literę, cyfrę, spację, znak interpunkcyjny itd.)
Nie należy używać polskich znaków (ł, ś, ń, ź, ć, ż, ę, ą).

KROK 2
OGŁOSZENIA DROBNE
DO 60 ZNAKÓW
Wyślij SMS z treścią ogłoszenia pod numer **74567**
Koszt SMS-a **4,92 zł z VAT**
W przypadku przekroczenia 60 znaków, ogłoszenie nie będzie zaakceptowane.

OGŁOSZENIA W DZIALE USŁUGI (bez ramki)
DO 60 ZNAKÓW
Wyślij SMS z treścią ogłosznia pod numer **79567**
Koszt SMS-a **11,07 zł z VAT**
W przypadku przekroczenia 60 znaków, ogłoszenie nie będzie zaakceptowane.

DO 100 ZNAKÓW
Wyślij SMS z treścią ogłoszenia pod numer **91991**
Koszt SMS-a **23,37 zł z VAT**
W przypadku przekroczenia 100 znaków, ogłoszenie nie będzie zaakceptowane.

OGŁOSZENIA W RAMCE USŁUGI LUB INNE
DO 90 ZNAKÓW
Wyślij SMS z treścią pod numer **91991**
Koszt SMS-a **23,37 zł z VAT**
W przypadku przekroczenia 90 znaków, ogłoszenie nie będzie zaakceptowane.

Po zweryfikowaniu ogłoszenia przez Dział Ogłoszeń pod względem jego zgodności z zasadami określonymi w regulaminie zamieszczania ogłoszeń przez SMS, otrzymasz potwierdzenie przyjęcia lub odrzucenia ogłoszenia.
Ogłoszenie ukaże się w najbliższym poniedziałkowym wydaniu „Super Tygodnia Chełmskiego", jeżeli wyślesz je do czwartku do godz. 12.00**
Treść ogłoszenia powinna być zgodna z obowiązującym regulaminem Super Tygodnia Chełmskiego.

* W przypadku przekroczenia dopuszczalnej liczby znaków, Dział Ogłoszeń zastrzega sobie prawo do modyfikacji treści ogłoszenia lub jego nieopublikowania.
** Dział ogłoszeń zastrzega sobie prawo do nieopublikowania ogłoszenia w podanym wyżej terminie z powodów technicznych lub w przypadku przesunięcia daty wydania. W takiej sytuacji ogłoszenie zostanie opublikowane w pierwszym możliwym terminie.
Opłata z tytułu przesłania niezgodnego SMS-a nie podlega zwrotowi.
Wszelkie uwagi, pytania oraz reklamacje prosimy kierować na adres:
Biuro Reklam i Ogłoszeń, 22-100 Chełm, ul.: Lubelska 31
tel. 82 565 27 05
e-mail: reklama@supertydzien.pl

NAZWA	PREFIKS	BRAMKI	TARYFY	LICZBA ZNAKÓW
Ogłoszenie DROBNE	ST	74567	4,92 PLN z VAT	do 60
Ogłoszenie USŁUGI BEZ RAMKI	ST	79567	11,07 PLN z VAT	do 60
		91991	23,37 PLN z VAT	do 100
Ogłoszenie USŁUGI LUB INNE W RAMCE	STC	91991	23,37 PLN z VAT	do 90

RUBRYKI

KATEGORIA	PREFIKS
motoryzacja	mot
kupię	kp
zamienię	zam
wynajmę	wyn
usługi	usl
sprzedam nieruchomości	spn
sprzedam inne	spi
zwierzęta	zwr
inne	i
zdrowie i medycyna	zim
rolnicze	rol
nauka	nk
szukam pracy	sp
dam pracę	dp

eprasa.pl 3edbbd019a

TOP-BUD
Dom pod klucz!
Posadzki (mixokretem)
Tynki (każdy rodzaj)
docieplenia (zewnętrzne, wewnętrzne)
wykończenie wnętrz
tel. 602 652 247
8732

P.K.TRANS
KOMPLEKSOWE PRZEPROWADZKI
TRANSPORT
TEL: 500-152-192
1629

PIASEK budowlany
PIASEK do mixokreta
ZIEMIA ogrodowa
ŻWIRY budowlane
KRUSZYWA ogrodowe
KRUSZYWO drogowe
TRANSPORT WYWROTKAMI
• do 5 T • do 10 T • do 20 T • do 25 T
PPHU Szymański
Chełm, Kolejowa 45A
510 67 13 14
3810

Wynajmę. M-4 - 60 mkw., os. Słoneczne, częściowo umeblowane, c. 1 300 zł + czynsz i kaucja. Tel. 502 104 450.

Sprzedam. M-3 - 43 mkw., wspólnota, kamienica, I p., Włodawa, ul. Piłsudskiego, c. 199 000 zł. Tel. 780 114 287.

Sprzedam. Kawalerka - 37 mkw., wspólnota, 1 piętro, piec węglowy, ul. Bydgoska, Chełm, c. 199 000 zł. Tel. 780 114 287.

WYWÓZ ZŁOMU
sprzętu AGD, RTV, gruzu, mebli, ubrań, sprzątanie piwnic, strychów, garaży, domów po lokatorach i zmarłych i inne
ODŚNIEŻANIE
dachów, placów, wywóz śniegu
WYCINKA DRZEW
podcinanie, karczowanie, koszenie i sprzątanie działek, wywóz lub zrębkowanie gałęzi
PRACE ROZBIÓRKOWE
(stare domy, stodoły, komórki, szklarnie itp.)
MYCIE
malowanie elewacji, dachów itp.
CAŁE WOJEWÓDZTWO
od 8 do 21
514-299-106
8816

Sprzedam. Mieszkanie - 44.75 mkw., 2 pokoje, przy ul. Sienkiewicza, III p., c. 237 000 zł. Tel. 500 100 560.

Sprzedam. Mieszkanie przy ul. Słowackiego, M-3, 37,20 mkw., 2 pokoje, duży balkon, c. 275 000 zł. Tel. 663 492 430. Tel. 605 215 479.

Sprzedam. Mieszkanie - 36 mkw., os. Bazylany, wspólnota. Tel. 602 671 378.

Sprzedam. M-2, 36.03 mkw., III p., os. Słoneczne, c. 215 000 zł. Tel. 508 294 732.

Sprzedam. Mieszkanie - 49 mkw., 2 pokoje, balkon, parter, ul. Siedlecka 2b, c. 320 000 zł. Tel. 692 170 231.

Wynajmę. Mieszkanie 3-pokoje, os. Słoneczne, wyposażone. Tel. 669 709 337.

Wynajmę. Kawalerka - 30 mkw., przy ul. Żołnierzy I AWP 37. Tel. 694 457 007.

Sprzedam. Kawalerka - 33.06 mkw., parter, os. Słoneczne. Tel. 501 484 226.

Sprzedam. Nieruchomość inwestycyjna - 328 mkw., mieszkanie, przy ul. Narutowicza, c. 379 000 zł. Tel. 513 205 949.

Kupię. Mieszkanie do 450 000 zł w Chełmie, ulica dowolna. Tel. 502 225 587.

Wynajmę pokój, Chełm. Tel. 515 959 229.

LOKALE

Sprzedam. Garaż murowany, działka obok, 16 mkw., przy ul. Wojsławickiej, c. 100 000 zł. Tel. 507 322 319.

DZIAŁKI

Sprzedam. Działka budowlana - 1500 mkw., Zawadówka, ul. Tęczowa, gm. Chełm, pilnie. Tel. 517 740 079.

Sprzedam. Działka budowlana - 1589 mkw., dostęp do prądu i wodociągu, Czułczyce przy szosie na Włodawę. Tel. 503 356 327.

Sprzedam. Działki budowlane - 15 a, Żółtańce, koło zalewu. Tel. 501 486 515.

Sprzedam. Działka rolno-budowlana - 94 a, Pawłów, gm. Rejowiec, c. 89 000 zł. Tel. 513 205 949.

NIERUCHOMOŚCI INNE

Sprzedam. Siedlisko Helenów - 5,70 ha, gmina Wierzbica, dom, obora, garaż, c. 250 000 zł. Tel. 504 666 719.

Sprzedam. Las mieszany 63-letni - 5,20 ha, Ujazdów, gm. Hańsk, c. 260 000 zł. Tel. 509 165 151.

Sprzedam. Garaż + strych, murowany, ul. Nadrzeczna 22, Chełm, c. 55 000 zł. Tel. 601 508 586.

USŁUGI

TYNKI - maszynowe, gipsowe, cementowo–wapienne. Tel. 506 396 999

Termomodernizacje i docieplenia, tynki cementowo-wapienne. Tel. 730 658 803.

MALOWANIE DACHÓW. Tel. 516 964 592.

Studnie głębinowe, Pompy Ciepła, ODWIERTY. Tel. 663 735 135.

MALOWANIE DACHÓW. Tel. 604 217 219

Chemia, matematyka, fizyka - korepetycje. Tel. 661 119 284.

Andrzej Lewandowski
SPRZEDAŻ DREWNA
tel. 604 194 022

- drewno opałowe
- drewno kominkowe
- drewno łupane
8259

Skup katalizatorów i sprzętu budowlanego. Tel. 509 529 093 .

Domy z drewna, technologia kanadyjska, szwedzka, realizacja w 3 miesiące. Tel. 507 295 530.

NOWY DOM. Budowa domów, dachy, remonty, łazienki, hydraulika, elektryka, poddasza, dachy - mycie i malowanie, elewacje, ogrodzenia. Tel. 507 295 530.

USŁUGI OGRODNICZE. PORZĄDKI ZEWNĘTRZNE. TEL. 785-231-548.

Naprawa i strojenie akordeonów. Tel. 724 451 964.

Malarz pokojowy, szybko i solidnie wykonam każdą usługę w najlepszej cenie. Tel. 665 670 947.

Anteny TV/SAT, dyżurny monter, serwisant, kompleksowe usługi, Chełm i okolice. Tel. 669 540 010.

Autokar do wynajęcia. Tel. 732 808 900.

Dachy, naprawa, uszczelnienia, malowanie, konserwacja, elewacje, w dobrej cenie. Tel. 665 670 947.

Złota rączka, Twój domowy fachowiec, zamontuje, naprawi, pomaluje i dokończy, multum usług w dobrej cenie. Tel. 721 951 592.

ROLNICTWO

MASZYNY

Kupię wszystkie ciągniki, ładowarki, prasy, przyczepy, kombajny, maszyny, także uszkodzone. Tel. 665 207 084.

Sprzedam. Pilarka stołowa taśmowa wraz z taśmami, dł. piły 1400 mm, c. 300 zł. Tel. 668 445 211.

Sprzedam. Siewnik pneumatyczny do kukurydzy i buraków Omega, 6-grzędowy, c. 5 500 zł. Tel. 605 055 521.

Sprzedam. Waga - 1 t, metalowa, możliwość ważenia zwierząt, c. 1 200 zł. Tel. 605 055 521.

Sprzedam. Urządzenia magazynowe; kubełki, ślimaki, silniki, reduktory, dmuchawy. Tel. 605 055 521.

Sprzedam. Cyklop po kapitalnym remoncie. Tel. 603 128 527.

Specjalizujemy się w pracach na wysokościach oraz wynajmie podnośnika koszowego 15 m.

OFERUJEMY
• Mycie i malowanie dachów
• Mycie i odgrzybianie elewacji
• Mycie i impregnacja kostki brukowej
• Prace malarsko budowlane
• Wynajem podnośnika koszowego 15 m
• Wycinka drzew i pielęgnacja zieleni
• Montaże reklam
UP MAX
790 332 224
www.maxup.pl
kontakt@maxup.pl
6133

Sprzedam. Siewnik do buraków Gama, wóz paszowy poziomy, wał uprawowy 4,5 m, kosiarka 4-bębnowa. Tel. 609 093 356.

Kupię prasy kostkujące, rolujące, kombajny zbożowe ziemniaczane, agregaty, przyczepy, kosiarki, ciągniki małe i 4x4, trolla kopaczkę, ładowarki. Tel. 574 651 542 .

SKUP KONI I BYDŁA
w każdej kondycji

Szybka płatność dwa dni
517 055 016, 506 385 510
L2619

Sprzedam. Przyczepa 4,5 t, sadzarka do ziemniaków, opryskiwacz ciągnikowy, gruber, krajzega, kosiarka rotacyjna, silnik S, kabel warsztatowy - 50 m. Tel. 600 539 644.

ZWIERZĘTA

Sprzedam. Ogier sportowy, gniady, spokojny, c. 9000 zł. Tel. 726 679 907.

Sprzedam. Cielęta mięsne od dwóch tygodni do starterów. Tel. 517 055 016.

Kupię bydło w każdej kondycji, pourazowe. Tel. 795 227 321.

Sprzedam. Koźlęta mięsne, górskie, ugłaskane, z grudnia, c. 300 zł do negocjacji. Tel. 512 396 552.

SZUKASZ PRACY W NIEMCZECH
JAKO OPIEKUNKA, LUB OPIEKUN? ZGŁOŚ SIĘ DO NAS
adjo
OFERUJEMY:
• wysokie stawki
• legalne zatrudnienie
• transport w obie strony
• premie świąteczne i wakacyjne
• praca od zaraz
• pełen pakiet medyczny w Niemczech
• kontakt z nami 24h na dobę
Posiadamy oferty na terenie całych Niemiec
DOSTĘPNE OFERTY RÓWNIEŻ DLA OSÓB BEZ ZNAJOMOŚCI JĘZYKA NIEMIECKIEGO
tel. +48 82 569 84 79, +48 519 084 034
e-mail: biuro@adjo.pl więcej na www.adjo.pl
8681

eprasa.pl 3edbbd019a

PROFESJONALIŚCI W NIERUCHOMOŚCIACH I KREDYTACH

Chcesz SPRZEDAĆ lub KUPIĆ MIESZKANIE, DOM, a może DZIAŁKĘ?
ZRÓB TO Z NAMI!
Zadzwoń, aby dowiedzieć się więcej!

PÓŁNOC NIERUCHOMOŚCI

Darmowa konsultacja na temat twojej nieruchomości

Patrycja Szmagalska 518 524 828

Jonatan Urban 885 851 148

Karolina Hurko 665 751 038

Marta Worobij 885 851 163

„CZYSTE POWIETRZE” NA CELOWNIKU NACIĄGACZY

Program „Czyste Powietrze”, wspierający termomodernizację domów w Polsce, ponownie stał się obiektem działań oszustów. Narodowy Fundusz Ochrony Środowiska i Gospodarki Wodnej bije na alarm, ostrzegając mieszkańców przed fałszywymi przedstawicielami funduszu i firmami oferującymi swoje usługi rzekomo w ramach programu. - Zanim zdecydujesz się na współpracę z operatorem, sprawdź, czy jest na oficjalnej liście gmin, które podpisały porozumienia w programie i tym samym zostały operatorami - radzi agentka Północ Nieruchomości w Chełmie, Julia Sokołowska.

Pamiętaj, że jedynymi operatorami programu „Czyste Powietrze” są wojewódzkie fundusze ochrony środowiska i gospodarki wodnej (WFOŚiGW) oraz gminy, które przystąpiły do programu. To właśnie te instytucje, a także uruchomione przez nie punkty konsultacyjno-informacyjne, oferują bezpłatną i kompleksową pomoc w zakresie składania wniosków, wyboru rozwiązań technicznych oraz rozliczania dotacji.

Płatna „pomoc”

– Wszelkie inne podmioty, które próbują oferować „pomoc” w zamian za opłatę lub podszywają się pod fundusz, powinny wzbudzić nasze podejrzenia. Wprowadzenie operatorów programu miało na celu wyeliminowanie nieuczciwych praktyk, takich jak zawyżanie cen usług czy sprzedaż nieodpowiednich materiałów budowlanych, które miały miejsce w przeszłości – przypomina **Julia Sokołowska**.

NFOŚiGW podkreśla z kolei, że nie wysyła swoich pracowników ani współpracowników masowo w teren. Nie prowadzi również sprzedaży usług ani produktów. Co więcej, oficjalne programy funduszu to „Mój Prąd” i „Moje Ciepło”, a nie „Nasz prąd” czy „Nasze ciepło”, jak próbują sugerować oszuści. Każde podejrzane działanie, telefony czy wizyty osób podających się za przedstawicieli NFOŚiGW, należy natychmiast zgłaszać bezpośrednio do funduszu lub odpowiedniego wojewódzkiego funduszu.

Rola gmin w walce z oszustwami

NFOŚiGW apeluje także do samorządów gminnych o zachowanie szczególnej ostrożności. Fundusz zaleca, aby wszelkie wydarzenia związane z programem „Czyste Powietrze” organizowane na terenie gminy były wcześniej weryfikowane pod kątem wiarygodności organizatora. Używanie pomieszczeń gminnych czy udział w wydarzeniach powinien być ograniczony wyłącznie do sprawdzonych partnerów. – Gminy powinny także informować mieszkańców o ryzyku związanym z wyborem wykonawców, którzy próbują podpisywać umowy z beneficjentami – tłumaczy NFOŚiGW.

Zaznacza też, że wyłącznie oficjalni partnerzy programu mają prawo posługiwać się logotypami NFOŚiGW i programu „Czyste Powietrze”. Jakiekolwiek nieuprawnione użycie tych oznaczeń przez osoby prywatne lub firmy jest nielegalne i powinno zostać zgłoszone.

Oficjalni operatorzy

Julia Sokołowska przypomina, że jeśli chcemy skorzystać z dofinansowania w ramach nowego programu Czyste Powietrze, możemy liczyć na bezpłatne wsparcie operatora. – Operator pomoże na każdym etapie, od podjęcia decyzji o dofinansowaniu, przez realizację inwestycji, aż po jej zakończenie i rozliczenie. Współpraca z operatorem jest obowiązkowa, kiedy staramy się o prefinansowanie (czyli wypłatę części środków przed rozpoczęciem prac lub jeśli ubiegamy się o najwyższy poziom dofinansowania. Natomiast współpraca jest opcjonalna, jeśli ubiegamy się o podwyższony poziom dofinansowania, ale nie potrzebujemy prefinansowania – mówi agentka.

Lista operatorów w województwie lubelskim znajduje się na stronie WFOŚiOW w Lublinie. **JLK, News 4Media**

OŚRODEK KUBUSÓWKA W OKUNINCE
1 800 000 PLN

tel. 518 524 828

DZIAŁKA BUDOWLANA WERESZCZE DUŻE
109 000 PLN

tel. 885 851 163

DOM W RUDCE, OBOK KRASNEGOSTAWU
1 250 000 PLN

tel. 665 751 038

DOM UL. BRONIEWSKIEGO
890 000 PLN

tel. 665 751 038

GOSPODARSTWO ROLNE 6 HA JAŚLIKÓW
600 000 PLN

tel. 885 851 163

DOM W KRASNYMSTAWIE
375 000 PLN

tel. 518 524 828

DZIAŁKA BUDOWLANA DEPUŁTYCZE
130 000 PLN

tel. 665 751 038

SKLEP SPOŻYWCZY W CHEŁMIE
330 000 PLN

tel. 885 851 163

SKLEP SPOŻYWCZY W CHEŁMIE
330 000 PLN

tel. 885 851 163

SIEDLISKO ROZIĘCIN
108 000 PLN

tel. 885 851 163

DOM W KRASNYMSTAWIE
375 000 PLN

tel. 518 524 828

MIESZKANIE KAPLONOSY KOLONIA
115 000 PLN

tel. 885 851 163

DZIAŁKA BUDOWLANA ŻÓŁTAŃCE
101 000 PLN

tel. 665 751 038

PIĘKNY DOM W WÓLCE OKOPSKIEJ
890 000 PLN

tel. 665 751 038

DOMEK MACIEJÓW
150 000 PLN

tel. 885 851 163

DOM SIELEC
259 000 PLN

tel. 885 851 163

DOM PRZY UL. ROLNICZEJ
425 000 PLN

tel. 518 524 828

DOM LISZNO KOLONIA
300 000 PLN

tel. 885 851 163

DZIAŁKA INWESTYCYJNA CHEŁM
5 000 000 PLN

tel. 518 524 828

eprasa.pl 3edbbd019a

Wszystkie ogłoszenia znajdziesz na stronie www.supertydzien.pl

Sprzedam. Koźlęta górskie odchowane, owce kameruńskie. Tel. 512 396 552.

Likwidacja stada owiec kameruńskich, 3 matki, 10 młodych, odchowanych. Tel. 605 906 303.

Sprzedam. Barany kameruńskie, do hodowli lub na mięso. Tel. 504 287 165.

Oddam pieska w dobre ręce, mały, rasa mieszana, czujny i łagodny, 7 tygodni. Tel. 725 209 911.

Sprzedam. Rój pszczół, na 5 ramkach, dadant, c. 200 zł. Tel. 503 441 250.

INNE

Wapno nawozowe, magnezowe, węglanowe z dostawą do klienta. Tel. 781 152 882.

Sprzedam. Gorczyca, gorczyca z wyką na poplony, Syczyn. Tel. 509 619 230.

Sprzedam. Drewno do wędzarni, olcha, porąbane, dowóz gratis. Tel. 504 287 165.

PRACA

DAM PRACĘ

Przyjmę do pracy murarzy, tynkarzy z doświadczeniem lub do przyuczenia, Tel. 730 658 803.

Zatrudnię pracowników do elewacji, ocieplenia, tynków cementowo-wapiennych. Tel. 730 658 803.

Praca wakacyjna, pomoc na bufet, zakwaterowanie, wyżywienie, Jezioro Białe. Tel: 602 100 201 Tel. 602 300 401.

SZUKAM PRACY

Poszukuję pracy fizycznej, sprzątanie itp. Tel. 453 505 297.

Szukam pracy, remonty i wszelkie inne prace, od zaraz. Tel. 536 724 274.

Roznoszenie ulotek, sprzątanie, opieka dziecięca, siedzenie na portierni, inne prace. Tel. 579 379 986.

Mycie okien, zakupy, sprzątanie, na terenie Chełma. Tel. 519 700 179.

Mycie okien, sprzątanie, wszelkie prace domowe, c. 30 zł. Tel. 732 346 662.

DOM I OGRÓD

AGD/RTV

Sprzedam. Pralka „Beko", tanio, stan bdb. Tel. 505 509 790.

MEBLE

Sprzedam. Fotel jednoosobowy, rozkładany, beż, stan dobry, c. 250 zł. Tel. 664 976 974.

ZDROWIE I URODA

Sprzedam. Żywokost na bóle kręgosłupa, złamania, zwichnięcia. Tel. 882 770 344.

Sprzedam. Siłownia atlas, fotel do ćwiczeń, Weremowice, c. 1 000 zł. Tel. 507 581 360.

Masz problem z alkoholem? Chcesz przestać pić? Zadzwoń od 18 do 21. Tel. 518 757 967.

BUDOWLANE

Sprzedam. Blacha ocynkowana, nowa, typowa 5, 120 x 210. 6 arkuszy. Tel. 500 846 417.

Sprzedam. Rynny, rury spustowe, blacha ocynkowana, z demontażu. Tel. 500 846 417.

MATRYMONIALNE

Poznam panią do 55 lat, z którą mogę przeżyć piękne chwile do końca życia. Tel. 510 505 297.

RÓŻNE

Skupujemy motocykle, antyki, starocie i pamiątki z PRL. Tel. 698 693 846.

Przewiozę różne rzeczy, własny transport. Tel. 509 063 790.

Odbiorę złom własnym transportem, każda ilość. Tel. 509 063 790.

Sprzedam. Słoma owsiana i pszenna w belach, źróbka kara sztumska, c. 7 200 zł. Tel. 511 817 227.

Sprzedam. Dywano-wykładzina, 200x350 cm, stan dobry, używana, okna białe z demontażu - 12 szt. Tel. 508 160 903.

Sprzedam. Piec centralnego ogrzewania, 12 kW, silniki elektryczne 1.5 kW, 2 szt., pręt żebrowany 2,5 cm. Tel. 507 072 852.

Sprzedam. Wózek do przewozu zwierząt, pręt zbrojeniowy 25 mm, opielacz konny. Tel. 507 072 852.

Sprzedam. Gruber 14 łap, pług 2-skibowy, rusztowanie, płużek konny, drzwi balkonowe. Tel. 825 671 549.

Sprzedam. Owczarki niemieckie, szczeniaki, długowłose, c. 850 zł. Tel. 506 291 700.

SPRZEDAM INNE

Drewno sosnowe, suche, pocięte, w metrach, c. 100-200 zł/m3. Tel. 604 914 078.

Sprzedam. Drewno opałowe: dąb, grab, czereśnia, olcha, brzoza. Tel. 517 845 500.

Drewno opałowe: olcha, dąb, grab, suche, układane. Tel. 609 088 450.

Drewno opałowe, c. od 120 zł. Tel. 664 847 474.

Sprzedam. Drewno opałowe, sosna, sucha, c. 110 zł/m3, 4 m3, gm. Leśniowice. Tel. 517 164 975.

Stepper treningowy na płozy, rower męski z Niemiec, przerzutki w piaście, amortyzatory. Tel. 518 935 177.

Sprzedam. Tanio: koła, rowery - różne. Tel. 515 710 661.

Sprzedam. Skóry baranie, cienkie, licowe, zamszowe, kupony materiałów wełnianych. Tel. 504 377 961.

Sprzedam. Rower damka Saveno, przerzutki, amortyzator, 28 cali, c. 900 zł. Tel. 506 706 001.

Sprzedam. Rower górski, stan dobry. Tel. 693 368 214.

Sprzedam. Zamrażarka, pralka wirnikowa z podgrzewaczem wody, drzwi wewnętrzne, drzwi balkonowe. Tel. 825 671 549.

KUPIĘ INNE

Kupię antyki, monety, militaria, znaczki, pocztówki, płyty, medale. Tel. 605 541 416.

KUPONY NA BEZPŁATNE OGŁOSZENIA DROBNE MOŻNA WRZUCAĆ DO SKRZYNEK:

REJOWIEC
- na byłym budynku Urzędu Gminy obok wejścia

WŁODAWA
- sklep „Slawex", Al. Jana Pawła II 23

KRASNYSTAW
- ul. Poniatowskiego 4C
- przy biurze TBS (naprzeciw „Stokrotki")

SIENNICA RÓŻANA
- sklep „Groszek"

CHEŁM
- przy wejściu do marketu „Stokrotka" na os. Zachód
- przy wejściu do „Carrefoura" na ścianie apteki
- na targowisku przy al. Piłsudskiego
- przy bramie wejściowej na targowisko przy al. Armii Krajowej
- przy wejściu do sklepu „Gazda" ul. Trubakowska
- na nowym targowisku przy placu Kupieckim (główne wejście)
- przy wjeździe na teren byłej składnicy wojskowej przy ul. Hrubieszowskiej
- przy wejściu do „Carrefoura" na ścianie apteki

SIEDLISZCZE
- klubokawiarnia „ZEBERKA", ul. Lubelska 33

LEŚNIOWICE
- Sklep Ren-Zbig Politówka 19b (naprzeciwko UG Leśniowice)

KAMIEŃ
- sklep „Gama"

DOROHUSK
- na ogrodzeniu przy sklepie „Lewiatan"

BIAŁOPOLE
- sklep „Lewiatan"

ŻMUDŹ
- sklep „Lewiatan"

Serdecznie zapraszamy!

UWAGA! Ogłoszenia o usługach są płatne i nie będą przyjmowane na kuponach.
Można je wykupić przez internet na stronie **www.supertydzien.pl** lub w **redakcji**

KUPON na bezpłatne ogłoszenie drobne

super tydzień chełmski

kategoria

MOTORYZACJA
- ☐ Samochody kupno
- ☐ Samochody sprzedaż
- ☐ Motocykle i quady
- ☐ Inne Motoryzacja

NIERUCHOMOŚCI
- ☐ Domy
- ☐ Mieszkania
- ☐ Lokale
- ☐ Działki

DOM I OGRÓD
- ☐ AGD/RTV
- ☐ Meble
- ☐ Ogród
- ☐ Pozostałe

- ☐ **MATRYMONIALNE**
- ☐ **TURYSTYKA**
- ☐ **SPRZEDAM INNE**
- ☐ **KUPIĘ INNE**
- ☐ **RÓŻNE**

ROLNICTWO
- ☐ Maszyny
- ☐ Zwierzęta
- ☐ Inne

PRACA
- ☐ Dam pracę
- ☐ Szukam pracy

- ☐ **BUDOWLANE**
- ☐ **ZDROWIE I URODA**

treść (maksymalnie do 50 znaków)

cena: ☐☐☐☐☐☐ **telefon:** ☐☐☐ ☐☐☐ ☐☐☐

Dane ogłoszeniodawcy (do wiadomości redakcji)

imię i nazwisko: .....

adres i telefon: .....

1 KUPON = 1 EMISJA

Wszystkie ogłoszenia znajdziesz na stronie wwwsupertydzien.pl

eprasa.pl 3edbbd019a

TV PROGRAM

2 – 8.06.2025

super tydzień chełmski

Gorąca linia

TVP 1, sobota 7.06, godz. 21.20

Los Angeles. Popularny radiowiec Elvis Conney (Mel Gibson) prowadzi nocną audycję na żywo, podczas której rozmawia ze słuchaczami, nie stroniąc od pełnych humoru, ale też kontrowersyjnych i mocnych wypowiedzi. Właśnie razem ze swoją współpracowniczką Mary (Alia Seror O'Neill) i nowym realizatorem, stażystą Dylanem (William Moseley), rozpoczyna kolejny program. Nie wie jeszcze, że czekają go najgorsze godziny w życiu. Jak zwykle odbiera telefony od słuchaczy. Jeden z nich, który przedstawia się jako Gary (Paul Spera), oznajmia, że jest w jego domu. Porwał żonę (Nancy Tate) i córkę Conneya, a do tego grozi wysadzeniem studia. Obwinia go o śmierć Lauren, z którą radiowiec wcześniej pracował. Wytyka, że drwił z niej w niewybredny sposób. Tajemniczy prześladowca chce ją pomścić. Wdraża w życie okrutny plan, zmuszając Elvisa, by wziął udział w makabrycznej rozgrywce.

Dziewczyna warta grzechu

TVP 2, sobota 7.06, godz. 0.05

Reżyser teatralny, Arnold (Owen Wilson), przybywa do Nowego Jorku, żeby wystawić tam swoją najnowszą sztukę. Umila sobie pobyt w mieście, korzystając z usług pięknej damy do towarzystwa, Izzy (Imogen Poots), która robi na nim ogromne wrażenie. Po wspólnie spędzonej nocy zachwycony mężczyzna składa jej nieoczekiwaną propozycję - podaruje Izzy dużą sumę pieniędzy, dzięki której będzie ona mogła spełnić marzenia, jeśli porzuci dotychczasowe zajęcie. Zachwycona dziewczyna przystaje na ten układ i od razu przystępuje do realizacji swojego planu - całe życie marzyła, by zostać aktorką. Pierwsze przesłuchanie, na które się udaje, to casting do przedstawienia reżyserowanego przez Arnolda. Nie byłoby w tym nic strasznego, gdyby nie fakt, że jedną z głównych ról w przedstawieniu gra jego żona.. Sprawa komplikuje się jeszcze bardziej, gdy Izzy otrzymuje wymarzony angaż.

Służące

Polsat, niedziela 8.06, godz. 19.55

Missisipi, lata 60. XX w. Niepokorna dziewczyna z Południa, Skeeter, po zakończeniu studiów pragnie realizować swoje pisarskie ambicje. Na przekór otoczeniu nie widzi siebie w roli żony i matki. Z niechęcią obserwuje małomiasteczkowy świat, w którym obowiązuje segregacja rasowa. Skeeter wpada na pomysł, by przeprowadzić wywiad z czarnoskórą służącą jednej z najzamożniejszych rodzin w okolicy. Pragnie poznać świat kobiet, którym odebrano godność przez rasistowskie uprzedzenia. Łamiąc tabu, wzbudza oburzenie wyższych sfer. Aibileen i jej przyjaciółki przełamują swój lęk, a w ich opowieściach znajduje odbicie narastający latami gniew.

Godziny strachu

TVP 2, niedziela 8.06, godz. 20.00

W okazałym domu na przedmieściach mieszka Neil Randall wraz z ukochaną żoną Abby i córeczką Sophie. Mężczyzna ma wszystko, co potrzebne do szczęścia. Jego życie rodzinne jest bardzo udane, a w pracy odnosi kolejne sukcesy, dobrze zarabia i spodziewa się, że wkrótce awansuje. Pewnego dnia Neil przyjmuje zaproszenie swojego szefa Karla na weekendowy wypoczynek w domu na wsi. Okazuje się, że w tym samym czasie Abby chce spędzić dzień ze swoją siostrą, Diane. Randallowie wynajmują więc opiekunkę do dziecka...

Miłość, ślub i inne nieszczęścia

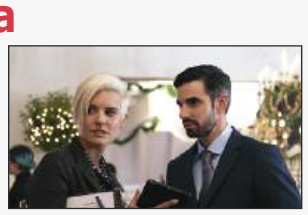

TVP 1, niedziela 8.06, godz. 23.30

Trwają przygotowania do wystawnego ślubu bostońskiego polityka, kandydata na burmistrza Roberta Bartona (Dennis Staroselsky). Organizacją uroczystości zajmuje się początkująca organizatorka wesel Jessie (Maggie Grace), która właśnie w niezwykle niefortunnych okolicznościach rozstała się ze swoim chłopakiem. Za kulisami rozgrywa się szereg miłosnych historii. Nadąsany pracownik cateringu Lawrence nawiązuje relację z niedowidzącą Sarą (Diane Keaton). Ritchie, przewodnik wycieczek, zakochuje się w jednej z uczestniczek wyprawy. Brat pana młodego Jimmy bierze udział w randkowym show, gdzie poznaje Svetlanę (Melinda Hill). Sama Jessie natomiast wpada w oko muzykowi Mackowi (Diego Boneta). Wbrew woli kolegi z zespołu zamierza on spełnić prośbę dziewczyny i zgrać na weselu Bartona.

© www.telepress24.com ✉telepress24@gmail.com

TVP 1

7.00 **Transmisja Mszy Świętej**
7.30 **Studio Raban** - magazyn
8.00 **Królowa Bona (6)** - serial
9.00 **Ranczo s.X (123)** - serial
9.55 **Komisarz Alex (69)** - serial
10.45 **Ojciec Mateusz (279)** - serial
11.35 **Królowie (1)** - serial
12.10 **Agrobiznes**
12.35 **Program rolny**
12.55 **Nasza planeta z lotu ptaka**
14.00 **Wichrowe wzgórze (184)** - serial
14.55 **Misja. Ratunek. Służby w akcji (8)** - serial
15.35 **Gra słów. Krzyżówka**
16.05 **Dziedzictwo (589)** - serial
17.00 **Teleexpress, Pogoda**
17.20 **Jaka to melodia?** - teleturniej
17.55 **Klan (4537)** - telenowela
18.25 **Reporterzy** - magazyn
18.45 **Akacjowa 38 (631)** - serial
19.30 **Program informacyjny 19.30**
19.55 **Pytanie dnia**
20.10 **Sport, Pogoda**
20.30 **Teatr Telewizji - Curriculum Vitae** - spektakl teatralny, reż. Krzysztof Zanussi, wyk. Marcin Hycnar, Jędrzej Hycnar, Karolina Porcari, Katarzyna Łubik, Marcel Opaliński (HIT)
22.20 **Świat bez fikcji - Fantastyczny Matt Parey**
23.55 **Balans bieli** - magazyn
0.40 **Poznań 56** - dramat, reż. Filip Bajon, wyk. Daniel Olbrychski, Jerzy Radziwiłowicz, Piotr Prońko, Marta Stanisławska, Jan Nowicki, Maciej Talaga
2.40 **Assassin's Creed** - film akcji, USA, reż. Justin Kurzel
4.50 **Zakończenie dnia**

TVP 2

5.00 **Rodzinka.pl (182)** - serial
5.30 **M jak miłość (1834)** - serial
6.25 **Dobre historie - Przemyskie cisy**
6.55 **Barwy szczęścia (3138)** - serial
7.30 **Pytanie na śniadanie**
11.15 **Okrasa łamie przepisy**
11.50 **Sprawdzamy** - magazyn
12.30 **Koło fortuny** - teleturniej
13.15 **Miłość i nadzieja (204)** - serial
14.05 **Va Banque (822)** - teleturniej
14.35 **Na sygnale (668)** - serial
15.05 **La Promesa - pałac tajemnic** - serial
16.00 **Koło fortuny** - teleturniej
16.35 **Familiada** - teleturniej
17.20 **Miłość i nadzieja (205)** - serial
18.15 **Va Banque (823)** - teleturniej
18.50 **Jeden z dziesięciu** - teleturniej
19.25 **Barwy szczęścia (3138)** - serial
20.05 **Postaw na milion** - teleturniej
21.05 **07 zgłoś się (1) - Major opóźnia akcję** - seria
22.15 **Karol, władca Hiszpanii (1)** - serial
23.10 **Karol, władca Hiszpanii (2)** - serial
0.05 **Dla ciebie wszystko** - film obyczajowy, USA, reż. Michael Hoffman, wyk. Michelle Monaghan, James Marsden, Luke Bracey, Liana Liberato, Gerald McRaney (HIT)
2.15 **Stulecie Winnych (7)** - serial
3.15 **Nigdy nie będę twoja** - komedia romantyczna, USA, reż. Amy Heckerling, wyk. Tracy Ullman, Michelle Pfeiffer, Paul Rudd, Fred Willard, Saoirse Ronan
4.55 **Zakończenie dnia**

POLSAT

6.00 **Nowy dzień z Polsat News**
8.30 **Malanowski i Partnerzy**
9.30 **Sekrety rodziny**
10.30 **Trudne sprawy**
11.30 **Gliniarze**
14.35 **Dlaczego ja?**
15.50 **Wydarzenia, Pogoda**
16.20 **Interwencja**
16.30 **Na ratunek 112**
17.00 **Gliniarze**
18.00 **Pierwsza miłość**
18.50 **Wydarzenia, Sport, Pogoda**
19.18 **Gość Wydarzeń**
19.40 **Uroczysko**

20.15 **MEGA HIT - Bestia** - thriller, USA, Islandia, Japonia, 2022, reż. Baltasar Kormákur, wyk. Idris Elba, Sharlto Copley, Martin Munro, Iyana Halley, Leah Jeffries (HIT)
22.10 **Zawodowcy** - dramat kryminalny, USA, 2008, reż. Jon Avnet, wyk. Robert De Niro, Al Pacino, 50 Cent, Carla Gugino, John Leguizamo, Donnie Wahlberg, Brian Dennehy
0.35 **Pusty człowiek** - horror, USA, RPA, Francja, 2020, reż. David Prior, wyk. James Badge Dale, Marin Ireland, Sasha Frolova, Samantha Logan
3.25 **Nasz nowy dom**
4.25 **Kabaretowa Ekstraklasa**

TVN

5.40 **Uwaga!**
5.55 **Ukryta prawda**
6.50 **Kuchenne rewolucje** - program kulinarno - rozrywkowy
7.45 **Dzień Dobry TVN**
11.30 **Kuchenne rewolucje** - program kulinarno - rozrywkowy
12.35 **Ukryta prawda**
15.45 **Kuchenne rewolucje** - program kulinarno - rozrywkowy
16.55 **Detektywi**
19.00 **Fakty, Sport, Pogoda**
19.40 **Raport Roland Garros**
19.55 **Uwaga!**
20.10 **Doradca smaku**
20.15 **Na Wspólnej** - serial
20.55 **Zróbmy sobie dom** - program rozrywkowy

22.05 **Zapowiedź** - film katastroficzny, USA, Australia, Wielka Brytania 2009, reż. Alex Proyas, wyk. Nicolas Cage, Chandler Canterbury, Rose Byrne, Lara Robinson (HIT)
0.30 **CSI: Kryminalne zagadki Las Vegas** - serial
1.40 **Co za tydzień**
2.15 **Szpital** - program obyczajowy
3.15 **Szpital** - program obyczajowy
4.15 **Uwaga!**
4.30 **Kto was tak urządził**
5.05 **Jak to jest zrobione** - serial

SUPER POLSAT

6.45 SuperLudzie Extra **7.00** Małe Wielkie Marzenia **7.30** Małe Wielkie Marzenia **8.00** 48H. Zaginieni **9.00** 48H. Zaginieni **10.00** Wydarzenia 24 **10.30** SuperLudzie **11.00** SuperLudzie **11.30** Świat według Kiepskich **14.00** Ninja Warrior Polska **16.00** TOP CHEF **17.30** Świat według Kiepskich **21.05** Opancerzony - film sensacyjny, USA, 2009, reż. Nimród Antal, wyk. Matt Dillon, Jean Reno, Laurence Fishburne, Skeet Ulrich, Columbus Short, Amaury Nolasco, Milo Ventimiglia, Fred Ward **22.55** Dzień kobiet - dramat obyczajowy **1.00** Świat według Kiepskich **4.00** Nasz nowy dom **5.00** Nasz nowy dom

TVP SPORT

6.15 Piłka nożna - ME do lat 17 mężczyzn, Albania - FINAŁ **8.25** Piłka nożna - Fogo Futsal Ekstraklasa, mecz finałowy **10.10** Piłka nożna - Fogo Futsal Ekstraklasa, mecz finałowy **11.55** Wioślarstwo - ME, Płowdiw - Finały **13.45** Piłka nożna Betclic 1. liga - 32. kolejka: KKS 1925 Kalisz - Podbeskidzie Bielsko - Biała **15.45** Magazyn 2. ligi piłkarskiej (31) **16.30** Piłka nożna Betclic 1. liga - baraże - Finał **18.35** Betclic 1. Liga magazyn (36) **20.00** Lekkoatletyka - Mityng World Athletic Continental Tour, Rovereto **22.10** Sportowy Wieczór **22.30** Piłka nożna: Liga Mistrzów - Finał: PSG - Inter Mediolan

TTV

4.50 Dobra robota **5.45** Express **6.05** Diabelnie boskie - serial **6.30** Zapukaj do moich drzwi - telenowela **7.30** Szpital - program obyczajowy **9.30** Detektywi **11.30** Zakup w ciemno **12.30** Zakup w ciemno **13.35** Życie na kredycie **14.05** Życie na kredycie **14.40** Kanapowczynie **15.45** Express **16.05** Ciężarówką przez Stany **17.05** Usterka **17.45** Express **18.00** Sport **18.05** Witaj w klubie **18.35** Zakup w ciemno **19.45** Express **20.05** Zakup w ciemno **21.05** Życie na kredycie **21.45** Express **22.00** Gogglebox. Przed telewizorem **0.00** Nic do ukrycia **1.00** Damy i wieśniaczki. PL **2.00** Sędzia Anna Maria Wesołowska

STOPKLATKA

6.50 Złoty interes **8.50** Wojny kontenerowe **9.50** Wielkie wynalazki - serial **12.00** Katastrofy w przestworzach **16.00** Kojak sezon 5 - serial **17.00** Kojak - serial **18.05** Komisarz Rex - serial **20.00** Plan ocalenia - film akcji **22.00** Karate po polsku - dramat obyczajowy **23.55** Pitbull - dramat kryminalny

TV 4

8.55 Dlaczego ja? **10.55** Na ratunek 112 **11.55** Policjantki i Policjanci **13.55** Trudne sprawy **17.00** Policjantki i Policjanci **18.00** Łowcy Skarbów **19.00** Policjantki i Policjanci **20.00** Malanowski. Nowe rozdanie **20.30** Sprawiedliwi - Wydział Kryminalny **21.30** Sprawiedliwi. Trójmiasto **22.40** Rasa - horror

TV6

8.55 Kobra - oddział specjalny **11.00** 48H. Zaginieni **14.00** Policjantki i Policjanci **15.00** Kobra - oddział specjalny **17.05** Magnum: Detektyw z Hawajów **18.05** Strażnik Teksasu **20.00** CSI: Kryminalne zagadki Nowego Jorku **22.55** Sprawiedliwi - Wydział Kryminalny **23.55** Eksperyment numer 12 - horror

PONIEDZIAŁEK, 2.06

TVN 7

4.50 **Ten moment**
5.25 **Szkoła** - program obyczajowy
8.15 **Ukryta prawda**
11.25 **W - 11 Wydział Śledczy** - program kryminalny
12.55 **Detektywi**
13.55 **Szkoła** - program obyczajowy
14.55 **Sędzia Anna Maria Wesołowska**
16.55 **Szpital** - program obyczajowy
17.55 **Zagadki losu**
19.00 **Ukryta prawda**
20.00 **Boska Florence** - dramat biograficzny, USA, Francja 2016, reż. Stephen Frears, wyk. Meryl Streep, Hugh Grant, Simon Helberg, Rebecca Ferguson (HIT)
22.25 **Z ust do ust** - komediodramat, USA, Australia 2005, reż. Rob Reiner, wyk. Jennifer Aniston, Kevin Costner, Shirley MacLaine, Mark Ruffalo
0.25 **Pakt** - miniserial
1.50 **Sekcja rytmiczna** - film sensacyjny, USA, Wielka Brytania, Hiszpania, Irlandia 2020, reż. Reed Morano
4.05 **Mówię Wam**
5.10 **Koniec programu**

TV PULS

6.00 **Policjanci z Miami** - serial
8.00 **Kobra - oddział specjalny** - serial
10.00 **Rekrut** - serial
10.55 **Maria z przedmieścia** - serial
12.55 **Rekrut** - serial
13.50 **Lombard: Życie pod zastaw**
15.50 **Ranczo** - serial
18.00 **Lombard: Życie pod zastaw**
20.00 **Protegowana** - thriller, USA, Wielka Brytania 2021, reż. Martin Campbell, wyk. Maggie Q, Michael Keaton, Patrick Malahide, Samuel L. Jackson (HIT)
22.10 **Smak zemsty. Peppermint** - thriller, Hongkong, USA 2018, reż. Pierre Morel, wyk. Jennifer Garner, John Gallagher Jr, John Ortiz, Juan Pablo Raba
0.10 **Samotny gringo** - film sensacyjny, USA 2015, reż. Isaac Florentine, wyk. Caitlin Keats, Madison Lawlor, Nick Chinlund, Scott Adkins, Tony Perez
2.00 **Dzielnica strachu** - serial
3.00 **Lombard: Życie pod zastaw**
4.00 **Menu na miarę**
4.25 **Menu na miarę**
5.00 **Dzielnica strachu** - serial

TRWAM

13.30 Msza święta **14.20** Muzyczne chwile **14.30** Jan Ledóchowski. Część pierwsza: moja Austria **15.00** Moja wyspa wiary **15.50** Ma się rozumieć **16.00** Informacje dnia **16.10** Sanktuaria polskie **16.30** Porady Medyczne Bonifratrów **16.50** Muzyczne chwile **17.00** Świadkowie **17.30** Spotkanie Rodziny Radia Maryja **20.00** Informacje dnia **20.20** Różaniec **20.50** Myśląc Ojczyzna **21.00** Apel Jasnogórski **21.20** Informacje dnia **21.40** Polski Punkt Widzenia **22.00** Z wędką nad wodę **22.30** Filmowe Życiorysy PL **23.10** Testament Miłości Jana Pawła II w Ełku **0.00** Słowo życia **0.05** Świat w obrazach

eprasa.pl 3edbbd019a

TVP 1

7.00 Transmisja Mszy Świętej
7.30 Kościół z bliska
8.00 Królowa Bona (7) - serial
9.00 Ranczo s.X (124) - serial
9.55 Komisarz Alex (70) - serial
10.45 Ojciec Mateusz (280) - serial
11.35 Królowie - serial
12.10 Agrobiznes
12.35 Program rolny
12.55 Zagadkowy świat królików
14.00 Wichrowe wzgórze (185) - serial
14.55 Jaka to melodia? - teleturniej
15.35 Gra słów. Krzyżówka
16.05 Dziedzictwo (590) - serial
17.00 Teleexpress, Pogoda
17.20 Jaka to melodia? - teleturniej
17.55 Klan (4538) - telenowela
18.25 Reporterzy - magazyn
18.45 Akacjowa 38 (632) - serial
19.30 Program informacyjny 19.30
19.55 Pytanie dnia
20.10 Sport, Pogoda
20.30 Podejrzani - film fabularny, USA, Wielka Brytania, Niemcy, reż. Bryan Singer, wyk. Stephen Baldwin, Gabriel Byrne, Kevin Spacey, Chazz Palminteri (HIT)
22.25 Elsa i Fred - komedia, USA, reż. Michael Radford, Michael Radford, wyk. Marcia Gay Harden, Shirley Maclaine, Christopher Plummer
0.15 Akcja pod Arsenałem - dramat, reż. Jan Łomnicki, wyk. Cezary Morawski, Mirosław Konarowski, Magdalena Wołłejko, Jan Englert, Piotr Dejmek
2.00 Romans na godziny - dramat, USA, reż. Victor Levin
3.50 Dusza zaklęta w fortepianie

TVP 2

5.05 Rodzinka.pl (183) - serial
5.35 M jak miłość (1835) - serial
6.25 Holenderski archimandryta
6.55 Barwy szczęścia (3139) - serial
7.30 Pytanie na śniadanie
11.15 W poszukiwaniu dobrego filmu - magazyn
11.55 Moje zdrowie - Zawał serca
12.30 Koło fortuny - teleturniej
13.15 Miłość i nadzieja (205) - serial
14.05 Va Banque (823) - teleturniej
14.35 Na sygnale (669) - Życie za życie - serial
15.05 La Promesa - pałac tajemnic - serial
16.00 Koło fortuny - teleturniej
16.35 Familiada - teleturniej
17.20 Miłość i nadzieja (206) - serial
18.15 Va Banque (824) - teleturniej
18.50 Jeden z dziesięciu - teleturniej
19.25 Barwy szczęścia (3139) - serial
20.05 Postaw na milion - teleturniej
21.05 07 zgłoś się (2) - Wisior - serial
22.15 Legalna blondynka - komedia, USA, reż. Robert Luketic, wyk. Reese Witherspoon, Selma Blair, Luke Wilson, Raquel Welch, Matthew Davis (HIT)
0.00 Cudowny chłopak - film obyczajowy, Hongkong, USA, reż. Stephen Chbosky, wyk. Julia Roberts, Owen Wilson, Jacob Trembley
2.05 Stulecie Winnych s.I (8) - serial
3.05 Patagonia, droga na koniec świata - film dok.
4.05 Zakończenie dnia

POLSAT

6.00 Nowy dzień z Polsat News
8.30 Malanowski i Partnerzy
9.30 Sekrety rodziny
10.30 Trudne sprawy
11.30 Gliniarze
14.35 Dlaczego ja?
15.50 Wydarzenia, Pogoda
16.20 Interwencja
16.30 Na ratunek 112
17.00 Gliniarze
18.00 Pierwsza miłość
18.50 Wydarzenia, Sport, Pogoda
19.20 Gość Wydarzeń
19.40 Uroczysko

20.10 SUPER HIT - Bloodshot - film sci - fi, USA, 2020, reż. Dave Wilson, wyk. Vin Diesel, Eiza González, Sam Heughan, Toby Kebbell, Talulah Riley, Guy Pearce, Alex Hernandez (HIT)
22.30 Korpus weteranów - film sensacyjny, USA, Kanada, 2006, reż. Sheldon Lettich, wyk. Jean - Claude Van Damme, Razaaq Adoti, Vivica A. Fox, Peter Bryant
1.05 Zawodowcy - dramat kryminalny, USA, 2008, reż. Jon Avnet, wyk. Robert De Niro, Al Pacino, 50 Cent, Carla Gugino
3.25 Nasz nowy dom

TVN

5.40 Uwaga!
5.55 Ukryta prawda
6.50 Kuchenne rewolucje - program kulinarno - rozrywkowy
7.45 Dzień Dobry TVN
11.30 Kuchenne rewolucje - program kulinarno - rozrywkowy
12.35 Ukryta prawda
15.45 Kuchenne rewolucje - program kulinarno - rozrywkowy
16.55 Detektywi
19.00 Fakty, Sport, Pogoda
19.40 Raport Roland Garros
19.55 Uwaga!
20.10 Doradca smaku
20.15 Na Wspólnej - serial
20.55 The Floor

22.00 Romeo musi umrzeć - film sensacyjny, USA 2000, reż. Andrzej Bartkowiak, wyk. Jet Li, Aaliyah, Delroy Lindo, Isaiah Washington, Russell Wong, Henry O, D.B. Woodside (HIT)
0.20 Kuba Wojewódzki
1.30 CSI: Kryminalne zagadki Las Vegas - serial
2.30 Bartosz Zmarzlik. Ścigając marzenia - dokument
3.00 Szpital - program obyczajowy
4.00 Szpital - program obyczajowy
4.55 Uwaga!
5.10 Jak to jest zrobione - serial

WTOREK, 3.06

TVN 7

5.25 Szkoła - program obyczajowy
8.15 Ukryta prawda
10.25 Ukryta prawda
11.25 W - 11 Wydział Śledczy - program kryminalny
12.55 Detektywi
13.55 Szkoła - program obyczajowy
14.55 Sędzia Anna Maria Wesołowska
16.55 Szpital - program obyczajowy
17.55 Zagadki losu
19.00 Ukryta prawda
20.00 Śmiertelna wyliczanka - film sensacyjny, USA 2002, reż. Barbet Schroeder, wyk. Sandra Bullock, Ben Chaplin, Ryan Gosling, Michael Pitt (HIT)
22.45 Kroniki Riddicka - film sci - fi, USA 2004, reż. David Twohy, wyk. Vin Diesel, Colm Feore, Thandiwe Newton, Judi Dench
1.05 Pakt - miniserial
2.20 Wakacje w krzywym zwierciadle - komedia, USA 1983, reż. Harold Ramis, wyk. Chevy Chase, Imogene Coca, Beverly D'Angelo, Randy Quaid, Eddie Bracken
4.25 Koniec programu

TV PULS

6.00 Policjanci z Miami - serial
8.00 Kobra - oddział specjalny - serial
10.00 Rekrut - serial
10.55 Maria z przedmieścia - serial
12.55 Rekrut - serial
13.50 Lombard: Życie pod zastaw
15.50 Ranczo - serial
18.00 Lombard: Życie pod zastaw
20.00 Bez twarzy - dramat sensacyjny, USA 1997, reż. John Woo, wyk. John Travolta, Nicolas Cage, Joan Allen, Alessandro Nivola (HIT)
22.50 Zapłata - thriller, USA 2003, reż. John Woo, wyk. Aaron Eckhart, Ben Affleck, Colm Feore, Paul Giamatti, Uma Thurman
1.10 Uciec, ale dokąd? - film sensacyjny, USA 1993, reż. Robert Harmon, wyk. Jean - Claude Van Damme, Kieran Culkin, Rosanna Arquette, Ted Levine
3.05 Dzielnica strachu - serial
4.00 Menu na miarę
4.35 Menu na miarę
5.00 Dzielnica strachu - serial

TRWAM

16.00 Informacje dnia **16.10** Jestem mamą **16.25** Przyroda w Obiektywie **16.40** Zdrowie z Bożej Apteki **16.55** Muzyczne chwile **17.10** Prosto o gospodarce **17.30** Rajd Katyński **17.55** Poczet Wielkich Polaków **18.00** Regina Coeli **18.05** Informacje dnia **18.15** Rozmowy niedokończone **19.25** Święty na każdy dzień **19.30** Każdy maluch to potrafi **19.45** Modlitwa z telefonicznym udziałem dzieci **20.00** Informacje dnia **20.20** Różaniec **20.50** Myśląc Ojczyzna **21.00** Apel Jasnogórski **21.20** Informacje dnia **21.40** Polski Punkt Widzenia **22.00** Tryptyk Deo et Patriae **22.40** Stanisław Ledóchowski i jego twórczość

SUPER POLSAT

6.45 SuperLudzie Extra **7.00** Serca dwa **8.00** 48H. Zaginieni **10.00** Wydarzenia 24 **10.30** SuperLudzie **11.30** Świat według Kiepskich **14.00** Ninja Warrior Polska **16.00** TOP CHEF **17.30** Świat według Kiepskich **21.00** Nieobliczalny - film sensacyjny, USA, 2006, reż. Michael Keusch, wyk. Steven Seagal, Eva Pope, Imelda Staunton, Vincent Riotta, Michael Elwyn, Skye Bennett **23.05** Boski żigolo w Europie - komedia, USA, 2005, reż. Mike Bigelow, wyk. Rob Schneider, Eddie Griffin, Jeroen Krabbé, Til Schweiger, Douglas Sills, Carlos Ponce, Hanna Verboom **0.50** Świat według Kiepskich **4.00** Nasz nowy dom

TVP SPORT

5.55 Piłka nożna Betclic 1. liga - baraże - Finał **8.00** Betclic 1. Liga magazyn (36) **9.20** Wioślarstwo - ME, Płowdiw - Finały **11.00** Polska Liga Żeglarska **11.20** Lekkoatletyka - Maraton Stockholm **11.55** Lekkoatletyka - Mityng World Athletic Continental Tour, Rovereto **13.50** Betclic 1. Liga magazyn (36) **15.10** Piłka nożna - Liga Narodów 2025 kobiet, Belfast: Irlandia Północna - Polska **17.15** Film dok. **18.00** Piłka nożna - Liga Narodów 2025 kobiet, Gdańsk: Polska - Rumunia **21.45** Sportowy Wieczór **22.30** Piłka nożna - Liga Narodów 2025 kobiet, Gdańsk: Polska - Rumunia **0.35** Boks - Gala w Newark

TTV

4.55 Dobra robota **5.50** Express **6.10** Diabelnie boskie - serial **6.35** Zapukaj do moich drzwi - telenowela **7.35** Szpital - program obyczajowy **9.35** Detektywi **11.30** Zakup w ciemno **12.35** Zakup w ciemno **13.40** Życie na kredycie **14.10** Życie na kredycie **14.45** Kanapowczynie **15.45** Express **16.05** Ciężarówką przez Stany **17.05** Usterka **17.45** Express **18.00** Sport **18.05** Witaj w klubie **18.35** Zakup w ciemno **19.45** Express **20.05** Zakup w ciemno **21.05** Życie na kredycie **21.45** Express **22.00** Back to school. Prawdziwy egzamin **23.00** Żony Podlasia **0.00** Królowa przetrwania **1.00** Lotnisko **2.00** Nauka jazdy **2.35** Wyburzacze

STOPKLATKA

6.50 Złoty interes sezon **8.50** Wojny kontenerowe **9.50** Wielkie wynalazki - serial **12.00** Katastrofy w przestworzach **16.00** Kojak - serial **18.05** Komisarz Rex - serial **19.05** Hudson i Rex - serial **20.00** K - 19 - dramat **22.50** Draka w Bronksie - komedia sensacyjna **0.50** Ziarno prawdy - film kryminalny

TV 4

10.55 Na ratunek 112 **11.55** Policjantki i Policjanci **13.55** Trudne sprawy **17.00** Policjantki i Policjanci **18.00** Łowcy Skarbów **19.00** Policjantki i Policjanci **20.00** Malanowski. Nowe rozdanie **20.30** Sprawiedliwi - Wydział Kryminalny **21.30** Sprawiedliwi. Trójmiasto **22.45** Dom na końcu ulicy - thriller

TV6

7.55 Policjantki i Policjanci **8.55** Kobra - oddział specjalny **11.00** 48H. Zaginieni **14.00** Policjantki i Policjanci **15.00** Kobra - oddział specjalny **17.05** Magnum: Detektyw z Hawajów **18.00** Strażnik Teksasu nowy **20.05** CSI: Kryminalne zagadki Nowego Jorku **22.55** Sprawiedliwi - Wydział Kryminalny

TVP 1

7.00 Transmisja Mszy Świętej
7.30 Rodzina święta - Jak nie oddalić się od siebie jako małżonkowie, gdy dzieci dorastają? - magazyn
8.00 Królowa Bona (8) - serial
9.00 Ranczo s.X (125) - serial
9.55 Komisarz Alex (71) - serial
10.45 Ojciec Mateusz (281) - serial
11.35 Królowie - serial
12.10 Agrobiznes
12.35 Rok w ogrodzie Extra
12.50 Preria. Ukryty skarb Ameryki Północnej - film dok.
14.00 Wichrowe wzgórze (186) - serial
14.55 Jaka to melodia? - teleturniej
15.35 Gra słów. Krzyżówka
16.05 Dziedzictwo (591) - serial
17.00 Teleexpress, Pogoda
17.20 Jaka to melodia? - teleturniej
17.55 Klan (4539) - telenowela
18.25 Reporterzy - magazyn
18.45 Akacjowa 38 (633) - serial
19.30 Program informacyjny 19.30
19.55 Pytanie dnia
20.10 Sport, Pogoda
20.30 Wałęsa. Człowiek z nadziei. - film biograficzny, reż. Andrzej Wajda, wyk. Robert Więckiewicz, Agnieszka Grochowska, Iwona Bielska (HIT)
22.45 Szybki jak śmierć - film akcji, USA, reż. Jodi Scurfield, wyk. John Travolta
0.35 Podejrzani - film fabularny, USA, Wielka Brytania, Niemcy
2.35 Poznań 56 - dramat, reż. Filip Bajon, wyk. Daniel Olbrychski, Jerzy Radziwiłowicz
4.55 Zakończenie dnia

TVP 2

4.30 Na dobre i na złe (853) - serial
5.30 M jak miłość (1836) - serial
6.25 Pożyteczni.pl - magazyn
6.55 Barwy szczęścia (3140) - serial
7.30 Pytanie na śniadanie
11.15 Rodzina święta - Jak uniknąć kryzysu w małżeństwie po narodzinach dziecka?
11.50 Jak to się mówi, czyli Kasia u Bralczyka - magazyn
12.30 Koło fortuny - teleturniej
13.15 Miłość i nadzieja (206) - serial
14.05 Va Banque (824) - teleturniej
14.35 Na sygnale (670) - serial
15.05 La Promesa - pałac tajemnic - serial
16.00 Koło fortuny - teleturniej
16.35 Familiada - teleturniej
17.20 Miłość i nadzieja (207) - serial
18.15 Va Banque (825) - teleturniej
18.50 Jeden z dziesięciu - teleturniej
19.25 Barwy szczęścia (3140) - serial
20.05 Postaw na milion - teleturniej
21.05 07 zgłoś się (3) - Dziwny wypadek - serial
22.10 Empire State. Ryzykowna gra - film akcji, USA, reż. Dito Montiel, wyk. Liam Hemsworth, Michael Angarano, Dwayne Johnson, Paul Ben-Victor, Emma Roberts (HIT)
23.45 W poszukiwaniu dobrego filmu - magazyn
0.20 Miłość i medycyna (25) - serial
1.15 Legalna blondynka - komedia, USA, reż. Robert Luketic, wyk. Reese Witherspoon, Selma Blair, Luke Wilson, Raquel Welch, Matthew Davis
3.00 Tajemnica Matterhornu
4.45 Zakończenie dnia

POLSAT

6.00 Nowy dzień z Polsat News
8.30 Malanowski i Partnerzy
9.30 Studio Sport
9.50 Liga Narodów w siatkówce kobiet: Polska - Tajlandia
12.00 Na ratunek 112
12.30 Gliniarze
14.35 Dlaczego ja?
15.50 Wydarzenia, Pogoda
16.20 Interwencja
16.30 Na ratunek 112
17.00 Gliniarze
18.00 Pierwsza miłość
18.50 Wydarzenia, Sport, Pogoda
19.20 Gość Wydarzeń

19.55 Wkręceni 2 - komedia, Polska, 2014, reż. Piotr Wereśniak, wyk. Paweł Domagała, Antoni Królikowski, Bartosz Opania, Małgorzata Socha, Barbara Kurdej - Szatan (HIT)
22.00 Brzydka prawda - komedia romantyczna, USA, 2009, reż. Robert Luketic, wyk. Katherine Heigl, Gerard Butler, Bree Turner, Eric Winter, Nick Searcy
0.05 Boski żigolo w Europie - komedia, USA, 2005
2.00 Sługa narodu - komedia, Ukraina, 2016
4.45 Disco Gramy

TVN

5.40 Uwaga!
5.55 Ukryta prawda
6.50 Kuchenne rewolucje - program kulinarno - rozrywkowy
7.45 Dzień Dobry TVN
11.30 Kuchenne rewolucje - program kulinarno - rozrywkowy
12.35 Ukryta prawda
15.45 Kuchenne rewolucje - program kulinarno - rozrywkowy
16.55 Detektywi
19.00 Fakty, Sport, Pogoda
19.40 Raport Roland Garros
19.55 Uwaga!
20.10 Doradca smaku
20.15 Na Wspólnej - serial
20.55 The Floor

22.00 Sekret w ich oczach - film sensacyjny, USA, Wielka Brytania, Hiszpania, Korea Płd. 2015, reż. Billy Ray, wyk. Chiwetel Ejiofor, Nicole Kidman, Julia Roberts, Dean Norris (HIT)
0.15 Odnajdę cię - film sensacyjny, Polska 2018, reż. Beata Dzianowicz, wyk. Ewa Kaim, Dariusz Chojnacki, Michał Żurawski, Piotr Stramowski, Mirosław Haniszewski
2.00 CSI: Kryminalne zagadki Las Vegas - serial
3.05 Szpital - program obyczajowy
4.05 Uwaga!

ŚRODA, 4.06

TVN 7

4.50 Ten moment
5.25 Szkoła - program obyczajowy
8.15 Ukryta prawda
11.25 W - 11 Wydział Śledczy - program kryminalny
12.55 Detektywi
13.55 Szkoła - program obyczajowy
14.55 Sędzia Anna Maria Wesołowska
16.55 Szpital - program obyczajowy
17.55 Zagadki losu
19.00 Ukryta prawda
20.00 Gotowi na wszystko. Exterminator - komedia, Polska 2017, reż. Michał Rogalski, wyk. Paweł Domagała, Krzysztof Czeczot, Piotr Żurawski, Piotr Rogucki, Agnieszka Więdłocha (HIT)
22.35 Bumblebee - film przygodowy, USA, Chiny 2018, reż. Travis Knight, wyk. Hailee Steinfeld, Jorge Lendeborg Jr, John Cena, Jason Drucker
0.55 Pakt - miniserial
2.05 Szefowie - wrogowie II - komedia, USA 2014, reż. Sean Anders, wyk. Jason Bateman, Jason Sudeikis, Charlie Day, Jennifer Aniston

TV PULS

6.00 Policjanci z Miami - serial
8.00 Kobra - oddział specjalny - serial
10.00 Rekrut - serial
10.55 Maria z przedmieścia - serial
12.55 Rekrut - serial
13.50 Lombard: Życie pod zastaw
15.50 Ranczo - serial
18.00 Lombard: Życie pod zastaw
20.00 Jacht - thriller, USA 2021, reż. Declan Whitebloom, wyk. Danny Bohnen, Frank Grillo, Patrick Schwarzenegger, Ruby Rose (HIT)
22.00 Najpierw ucichły ptaki - thriller, Polska 2024, reż. Piotr Kolski, wyk. Dominik Dąbrowski, Jakub Świderski, Maja Lewicka, Michał Karmowski, Patrycja Franczak
0.05 Blackway - thriller, USA 2015, reż. Daniel Alfredson, wyk. Alexander Ludwig, Anthony Hopkins, Julia Stiles, Ray Liotta
2.00 Dzielnica strachu - serial
3.00 Lombard: Życie pod zastaw
4.00 Menu na miarę
4.35 Menu na miarę
5.00 Dzielnica strachu - serial

TRWAM

14.20 Muzyczne chwile **14.30** Słudzy Boga i człowieka. Aniołowie **15.00** Od zmierzchu do świtu **15.50** Ma się rozumieć **16.00** Informacje dnia **16.10** Na zdrowie **16.30** Cioteczka **17.00** Po stronie prawdy **17.50** Muzyczne chwile **17.55** Poczet Wielkich Polaków **18.00** Regina Coeli **18.05** Informacje dnia **18.15** Rozmowy niedokończone **19.25** Święty na każdy dzień **19.30** Opowieści biblijne **20.00** Informacje dnia **20.20** Różaniec **20.50** Myśląc Ojczyzna **21.00** Apel Jasnogórski **21.20** Informacje dnia **21.40** Polski Punkt Widzenia **22.00** Przetrwaliśmy **22.30** Brat Anatol apostoł Maryi **23.50** Muzyczne chwile

SUPER POLSAT

6.45 SuperLudzie Extra **7.00** Na ratunek 112 **7.30** Na ratunek 112 **8.00** 48H. Zaginieni **9.00** 48H. Zaginieni **10.00** Wydarzenia 24 **10.30** SuperLudzie **11.00** SuperLudzie **11.30** Świat według Kiepskich **14.00** Ninja Warrior Polska **16.00** TOP CHEF **17.30** Świat według Kiepskich **21.00** Życzenie śmierci - film sensacyjny, USA, Kanada, 2018, reż. Eli Roth, wyk. Bruce Willis, Vincent D'Onofrio, Elisabeth Shue, Camila Morrone, Dean Norris, Beau Knapp, Kimberly Elise, Len Cariou **23.15** Brzydka prawda - komedia romantyczna, USA, 2009, reż. Robert Luketic **1.20** Świat według Kiepskich **4.00** Nasz nowy dom

TVP SPORT

6.15 Piłka nożna - Liga Narodów 2025 kobiet: Polska - Rumunia **8.20** Strongman - Międzynarodowy Puchar Polski **9.15** Niezwykłe historie - Bronisław Czech **9.40** Lekkoatletyka - Mityng World Athletic Continental Tour, Rovereto **11.40** Piłka nożna - Liga Narodów, Rotterdam - Finał: Chorwacja - Hiszpania **13.50** Wioślarstwo - ME, Płowdiw **15.35** Pełnosprawni **16.10** Piłka nożna - Liga Narodów 2025 kobiet: Polska - Rumunia **18.15** Odliczanie do Mundialu **20.15** Piłka nożna - Liga Narodów 2024/25, Monachium: Niemcy - Portugalia **23.35** Sportowy Wieczór **0.05** Boks - Gala KnockOut Boxing Night 40, Kalisz

TTV

4.50 Dobra robota **5.50** Express **6.10** Diabelnie boskie - serial **6.35** Zapukaj do moich drzwi - telenowela **7.35** Szpital - program obyczajowy **8.35** Szpital - program obyczajowy **9.35** Detektywi **11.30** Zakup w ciemno **12.30** Zakup w ciemno **13.40** Życie na kredycie **14.10** Życie na kredycie **14.45** Kanapowczynie **15.45** Express **16.05** Ciężarówką przez Stany **17.05** Usterka **17.45** Express **18.00** Sport **18.05** Witaj w klubie **18.35** Zakup w ciemno **19.45** Express **20.05** Zakup w ciemno **21.05** Życie na kredycie **21.45** Express **22.00** Nasi w mundurach **23.00** Gogglebox. Przed telewizorem **0.00** Życie na kredycie

STOPKLATKA

6.00 Kabaretowe hity **6.50** Złoty interes **8.50** Wojny kontenerowe **9.30** Wojny kontenerowe **9.50** Wielkie wynalazki - serial **12.00** Katastrofy w przestworzach **16.00** Kojak - serial **18.05** Komisarz Rex - serial **20.00** Przyjemniaczek - komedia sensacyjna **22.00** Rzeka tajemnic - thriller, USA

TV 4

8.55 Dlaczego ja? **10.55** Na ratunek 112 **11.55** Policjantki i Policjanci **13.55** Trudne sprawy **17.00** Policjantki i Policjanci **18.00** Łowcy Skarbów **19.00** Policjantki i Policjanci **20.00** Uroczysko **20.30** Sprawiedliwi - Wydział Kryminalny **21.30** Sprawiedliwi. Trójmiasto **22.40** Mission: Impossible 3 - film sensacyjny

TV6

8.00 Policjantki i Policjanci **9.00** Kobra - oddział specjalny **11.00** 48H. Zaginieni **14.00** Policjantki i Policjanci **15.00** Kobra - oddział specjalny **17.05** Magnum: Detektyw z Hawajów **18.00** Strażnik Teksasu nowy **19.00** Strażnik Teksasu nowy **20.00** Agenci NCIS: Los Angeles **22.55** Sprawiedliwi - Wydział Kryminalny

eprasa.pl 3edbbd019a

TVP 1

7.00 Transmisja Mszy Świętej
7.30 Dobre historie - Stacja opieki - magazyn
8.00 Królowa Bona (9) - serial
9.00 Ranczo s.X (126) - serial
9.55 Komisarz Alex (72) - serial
10.45 Ojciec Mateusz (282) - serial
11.35 Królowie - serial
12.10 Agrobiznes
12.35 Program rolny
12.55 Epicka podróż jeża
14.00 Wichrowe wzgórze (187) - serial
14.55 Jaka to melodia? - teleturniej
15.35 Gra słów. Krzyżówka
16.05 Dziedzictwo (592) - serial
17.00 Teleexpress, Pogoda
17.20 Jaka to melodia? - teleturniej
17.55 Klan (4540) - telenowela
18.25 Reporterzy - magazyn
18.45 Akacjowa 38 (634) - serial
19.30 Program informacyjny 19.30
19.55 Pytanie dnia
20.10 Sport, Pogoda
20.30 Ojciec Mateusz (426) - serial
21.30 Sprawa dla reportera
22.30 Grzechy po polsku
23.25 Gala konkursu "Teraz Polska"
23.55 Kiedy umilknie wiatr - film dokumentalny
1.10 Wałęsa. Człowiek z nadziei. - film biograficzny, reż. Andrzej Wajda, wyk. Robert Więckiewicz, Agnieszka Grochowska, Iwona Bielska, Zbigniew Zamachowski, Maria Rosaria Omaggio, Ewa Kolasińska
3.20 Szybki jak śmierć - film akcji, USA, reż. Jodi Scurfield, wyk. John Travolta, Matthew Modine, Jennifer Esposito

TVP 2

4.55 Rodzinka.pl (184) - serial
5.30 M jak miłość (1837) - serial
6.20 Operacja zdrowie
6.55 Barwy szczęścia (3141) - serial
7.30 Pytanie na śniadanie
11.30 Nabożeństwo metodystyczne w Katowicach
12.30 Koło fortuny - teleturniej
13.15 Miłość i nadzieja (207) - serial
14.05 Va Banque (825) - teleturniej
14.35 Na sygnale (671) - serial
15.05 La Promesa - pałac tajemnic - serial
16.00 Koło fortuny - teleturniej
16.35 Familiada - teleturniej
17.20 Miłość i nadzieja (208) - serial
18.15 Va Banque (826) - teleturniej
18.50 Jeden z dziesięciu - teleturniej
19.25 Barwy szczęścia (3141) - serial
20.05 Postaw na milion - teleturniej
21.05 07 zgłoś się (4)- 300 tysięcy w nowych banknotach - serial
22.10 Morderstwa w Kanionie Verdon - film kryminalny, Francja, reż. Stephane Kopecky, wyk. Barbara Probst, Bruno Wolkowitch, Gary Mihaileanu, Cécilia Hornus
23.45 Informacje kulturalne
0.05 Hala odlotów - talk - show
0.55 Porzucony (1) - serial
1.50 Porzucony (2) - serial
2.40 Empire State. Ryzykowna gra - film akcji, USA, reż. Dito Montiel, wyk. Liam Hemsworth, Michael Angarano, Dwayne Johnson, Paul Ben-Victor, Emma Roberts
4.15 Zakończenie dnia

CZWARTEK, 5.06

TVN 7

4.50 Ten moment
5.25 Szkoła - program obyczajowy
8.15 Ukryta prawda
10.25 Ukryta prawda
11.25 W - 11 Wydział Śledczy - program kryminalny
12.55 Detektywi
13.55 Szkoła - program obyczajowy
14.55 Sędzia Anna Maria Wesołowska
16.55 Szpital - program obyczajowy
17.55 Zagadki losu
19.00 Ukryta prawda
20.00 Szefowie - wrogowie II - komedia, USA 2014, reż. Sean Anders, wyk. Jason Bateman, Jason Sudeikis, Jennifer Aniston, Kevin Spacey
22.40 Sherlock Holmes: Gra cieni - film sensacyjny, USA 2011, reż. Guy Ritchie, wyk. Robert Downey Jr, Jude Law, Noomi Rapace, Rachel McAdams
1.20 Pakt - miniserial
2.30 Starsky i Hutch - komedia kryminalna, USA 2004, reż. Todd Phillips, wyk. Owen Wilson, Ben Stiller, Snoop Dogg
4.35 Koniec programu

TV PULS

6.00 Policjanci z Miami - serial
8.00 Kobra - oddział specjalny - serial
10.00 Rekrut - serial
10.55 Maria z przedmieścia - serial
12.55 Rekrut - serial
13.50 Lombard: Życie pod zastaw
15.50 Ranczo - serial
18.00 Lombard: Życie pod zastaw
20.00 Jak upolować faceta - komedia romantyczna, USA 2012, reż. Julie Anne Robinson, wyk. Ana Reeder, Daniel Sunjata, Debbie Reynolds, Jason O'Mara, Katherine Heigl
21.50 Iluzja - thriller, USA, Francja 2013, reż. Louis Leterrier, wyk. Jesse Eisenberg, Mark Ruffalo, Mélanie Laurent, Michael Caine, Morgan Freeman, Woody Harrelson
0.00 Dublerka - komedia, USA 2020, reż. Jamie Babbit, wyk. Drew Barrymore, Ellie Kemper, Michael Zegen, Taylor Holland
2.00 Dzielnica strachu - serial
3.00 Lombard: Życie pod zastaw
4.00 Taki jest świat
5.00 Dzielnica strachu - serial

TRWAM

12.03 Informacje dnia **12.20** Wykłady z kongresu **13.20** Przegląd katolickiego tygodnika "Niedziela" **13.30** Msza święta **14.20** Muzyczne chwile **14.35** Centrum Ewangelizacji **15.00** Po stronie prawdy **15.50** Ma się rozumieć **16.00** Informacje dnia **16.10** Z wędką nad wodę **16.35** Sól ziemi **17.15** Modlitwa w Sanktuarium św. Józefa w Kaliszu **19.25** Akademia pro - life **19.30** Każdy maluch to potrafi **19.45** Modlitwa z telefonicznym udziałem dzieci **20.00** Informacje dnia **20.20** Różaniec **20.50** Głos Polski **21.00** Apel Jasnogórski **21.20** Informacje dnia **21.40** Polski Punkt Widzenia **22.00** Serce ojca **23.35** Zostawić ślad...

POLSAT

6.00 Nowy dzień z Polsat News
8.30 Malanowski i Partnerzy
9.30 Sekrety rodziny
10.30 Trudne sprawy
11.30 Gliniarze
13.30 Liga Narodów w siatkówce kobiet: Polska - Chiny
15.50 Wydarzenia, Pogoda
16.20 Interwencja
16.30 Na ratunek 112
17.00 Gliniarze
18.00 Pierwsza miłość
18.50 Wydarzenia, Sport, Pogoda
19.20 Gość Wydarzeń

19.55 Bilet do raju - komedia romantyczna, Wielka Brytania, USA, Japonia, 2022, reż. Ol Parker, wyk. George Clooney, Julia Roberts, Kaitlyn Dever, Billie Lourd, Maxime Bouttier
22.10 Wkręceni 2 - komedia, Polska, 2014, reż. Piotr Wereśniak, wyk. Paweł Domagała, Antoni Królikowski, Bartosz Opania, Małgorzata Socha, Barbara Kurdej - Szatan, Anna Mucha
0.30 Joy - komediodramat, USA, 2015, reż. David O. Russell, wyk. Jennifer Lawrence, Robert De Niro, Bradley Cooper, Edgar Ramírez, Diane Ladd
3.00 Nasz nowy dom

TVN

5
5.40 Uwaga!
5.55 Ukryta prawda
6.50 Kuchenne rewolucje - program kulinarno - rozrywkowy
7.45 Dzień Dobry TVN
11.30 Kuchenne rewolucje - program kulinarno - rozrywkowy
12.35 Ukryta prawda
15.45 Kuchenne rewolucje - program kulinarno - rozrywkowy
16.55 Detektywi
19.00 Fakty, Sport, Pogoda
19.40 Raport Roland Garros
19.55 Uwaga!
20.10 Doradca smaku

20.15 Na Wspólnej - serial
20.55 The Floor
22.00 Kuchenne rewolucje - program kulinarno - rozrywkowy
23.05 Indiana Jones i Świątynia Zagłady - film przygodowy, USA 1984, reż. Steven Spielberg, wyk. Harrison Ford, Kate Capshaw, Ke Huy Quan, Amrish Puri, Philip Stone, Dan Aykroyd
1.30 CSI: Kryminalne zagadki Las Vegas - serial
2.35 Szpital - program obyczajowy
3.35 Uwaga!
3.55 Kto was tak urządził

SUPER POLSAT

6.45 SuperLudzie Extra **7.00** Na ratunek 112 **8.00** 48H. Zaginieni **10.00** Wydarzenia 24 **10.30** Małe Wielkie Marzenia **11.30** Świat według Kiepskich **14.00** Ninja Warrior Polska **16.00** TOP CHEF **17.30** Świat według Kiepskich **21.00** Jutro będzie futro - komedia sci - fi, USA, 2010, reż. Steve Pink, wyk. John Cusack, Rob Corddry, Craig Robinson, Sebastian Stan, Lyndsy Fonseca, Crispin Glover, Chevy Chase, Charlie McDermott **23.05** Underworld: Wojny krwi - horror sci - fi, USA, 2016, reż. Anna Foerster, wyk. Kate Beckinsale, Theo James, Tobias Menzies, Lara Pulver **1.00** Świat według Kiepskich **4.00** Nasz nowy dom

TVP SPORT

6.15 Retro TVP SPORT. MŚ 1978, Polska - Meksyk **8.30** Piłka nożna - eliminacje MŚ 2026: Polska - Litwa **10.45** Polska Liga Boksu: Concordia Knurów - KB Legia Warszawa **13.05** Lekkoatletyka - Światowy Festiwal Sztafet **15.05** Piłka nożna - Odliczanie do Mundialu **17.05** Piłka nożna - Liga Narodów 2024/25, Monachium - 1/2 finału: Niemcy - Portugalia **19.15** RING TVP SPORT **20.15** Piłka nożna - Liga Narodów 2024/25, Stuttgart - 1/2 finału: Hiszpania - Francja **23.35** Sportowy Wieczór **23.55** Wioślarstwo - ME, Płowdiw - podsumowanie **1.35** Boks - Gala w Tokio: Akui - Charunphak

TTV

4.50 Dobra robota **5.50** Express **6.10** Diabelnie boskie - serial **6.35** Zapukaj do moich drzwi - telenowela **7.35** Szpital - program obyczajowy **8.35** Szpital - program obyczajowy **9.35** Detektywi **11.30** Zakup w ciemno **12.30** Zakup w ciemno **13.40** Życie na kredycie **14.10** Życie na kredycie **14.45** Kanapowczynie **15.45** Express **16.05** Ciężarówką przez Stany **17.05** Usterka **17.45** Express **18.00** Sport **18.05** Witaj w klubie **18.35** Zakup w ciemno **19.45** Express **20.05** Zakup w ciemno **21.05** Życie na kredycie **21.45** Express **22.00** Życie na kredycie **22.30** Życie na kredycie **23.05** Nic do ukrycia **0.05** Służba Więzienna

STOPKLATKA

6.00 Kabaretowe hity **6.50** Złoty interes **8.50** Wojny kontenerowe **9.50** Wielkie wynalazki - serial **13.00** Katastrofy w przestworzach **16.00** Kojak - serial **18.05** Komisarz Rex - serial **19.05** Hudson i Rex - serial **20.00** Nawiedzony - horror **22.30** Suma wszystkich strachów - thriller, USA

TV 4

8.55 Dlaczego ja? **10.55** Na ratunek 112 **11.55** Policjantki i Policjanci **13.55** Trudne sprawy **17.00** Policjantki i Policjanci **18.00** Łowcy Skarbów **19.00** Policjantki i Policjanci **20.00** Uroczysko **20.30** Sprawiedliwi - Wydział Kryminalny **21.30** Sprawiedliwi. Trójmiasto **22.40** Paranormal Activity: Inny wymiar - horror

TV6

6.00 Strażnik Teksasu **7.55** Policjantki i Policjanci **8.55** Kobra - oddział specjalny **11.00** 48H. Zaginieni **14.00** Policjantki i Policjanci **15.00** Kobra - oddział specjalny **17.05** Magnum: Detektyw z Hawajów **18.00** Strażnik Teksasu **20.05** Agenci NCIS: Los Angeles **23.00** Sprawiedliwi - Wydział Kryminalny

TVP 1

7.00 Transmisja Mszy Świętej
7.30 Agape Blisko Ciebie
8.00 Królowa Bona (10) - serial
9.00 Ranczo s.X (127) - serial
9.55 Komisarz Alex (73) - serial
10.45 Ojciec Mateusz (283) - serial
11.35 Okrasa łamie przepisy
12.10 Agrobiznes
12.35 Magazyn Rolniczy
12.50 Karpaty - królestwo niedźwiedzia - film dok.
14.00 Wichrowe wzgórze (188) - serial
14.55 Jaka to melodia? - teleturniej
15.35 Gra słów. Krzyżówka
16.05 Dziedzictwo (593) - serial
17.00 Teleexpress, Pogoda
17.20 Jaka to melodia? - teleturniej
17.55 Klan (4541) - telenowela
18.25 Reporterzy - magazyn
18.45 Akacjowa 38 (635) - serial
19.30 Program informacyjny 19.30
19.55 Pytanie dnia
20.10 Sport, Pogoda
20.25 Piłka nożna - mecz towarzyski: Polska - Mołdawia
23.15 Sami swoi - komedia, reż. Sylwester Chęciński, wyk. Wacław Kowalski, Władysław Hańcza, Zdzisław Karczewski, Ilona Kuśmierska, Jerzy Janeczek
0.50 Erynie - Kokytos - serial
1.50 Dziewczęta z Nowolipek - dramat, reż. Barbara Sass, wyk. Maria Ciunelis, Marta Klubowicz, Ewa Kasprzyk, Izabela Drobotowicz - Orkisz, Piotr Bajor, Krzysztof Kolberger, Iga Cembrzyńska
3.20 Sprawa dla reportera

TVP 2

4.25 Na dobre i na złe (853) - Gdy los cię opuści - serial
5.15 M jak miłość (1838) - serial
6.20 Anna Dymna - spotkajmy się - Witold Misztela
6.55 Barwy szczęścia (3142) - serial
7.30 Pytanie na śniadanie
11.15 Operacja Zdrowie
11.50 Tańcząca ze światem - Malta
12.30 Koło fortuny - teleturniej
13.15 Miłość i nadzieja (208) - serial
14.05 Va Banque (826) - teleturniej
14.35 Na sygnale (672) - Długie cienie dobrych chwil - serial
15.05 La Promesa - pałac tajemnic - serial
16.00 Koło fortuny - teleturniej
16.35 Familiada - teleturniej
17.20 Miłość i nadzieja (209) - serial
18.15 Va Banque (827) - teleturniej
18.50 Jeden z dziesięciu - teleturniej
19.25 Barwy szczęścia (3142) - serial
20.05 Postaw na milion - teleturniej
21.00 Nosowska / Król na dobry wieczór - widowisko muzyczne
22.05 To jest grane
22.40 Kino relaks - Dziewczyna warta grzechu - komedia, USA, reż. Peter Bogdanovich, wyk. Imogen Poots, Jennifer Aniston, Owen Wilson
0.25 Morderstwa w Kanionie Verdon - film kryminalny, Francja, reż. Stephane Kopecky, wyk. Barbara Probst, Bruno Wolkowitch, Gary Mihaileanu
2.15 Porzucony (1) - serial
3.15 Sanditon (9) - serial
4.15 Rodzinka.pl (185) - serial
4.45 Zakończenie dnia

PIĄTEK, 6.06

TVN 7

4.50 Ten moment
5.25 Szkoła - program obyczajowy
8.15 Ukryta prawda
11.25 W - 11 Wydział Śledczy - program kryminalny
12.55 Detektywi
13.55 Szkoła - program obyczajowy
14.55 Sędzia Anna Maria Wesołowska
16.55 Szpital - program obyczajowy
17.55 Zagadki losu
19.00 Ukryta prawda
20.00 After - film obyczajowy, USA 2019, reż. Jenny Gage, wyk. Josephine Langford, Hero Fiennes - Tiffin, Khadijha Red Thunder, Dylan Arnold
22.20 Stowarzyszenie wędrujących dżinsów - komedia, USA 2005, reż. Ken Kwapis, wyk. Amber Tamblyn, Alexis Bledel, America Ferrera, Blake Lively
0.45 Pakt - miniserial
1.55 Smętarz dla zwierzaków - horror, USA, Kanada 2019, reż. Kevin Kölsch, Dennis Widmyer, wyk. Jason Clarke, Amy Selmetz, John Lithgow
4.00 Usterka

TV PULS

6.00 Policjanci z Miami - serial
8.00 Kobra - oddział specjalny - serial
10.00 Rekrut - serial
10.55 Maria z przedmieścia - serial
12.55 Rekrut - serial
13.50 Lombard: Życie pod zastaw
15.50 Ranczo - serial
16.55 Ranczo - serial
18.00 Lombard: Życie pod zastaw
20.00 Kickboxer - film sensacyjny, USA 1989, reż. David Worth, Mark DiSalle, wyk. Dennis Alexio, Dennis Chan, Haskell V. Anderson, Jean - Claude Van Damme
22.00 Transporter 3 - film sensacyjny, Francja 2008, reż. Olivier Megaton, wyk. Francois Berleand, Jason Statham, Natalya Rudakova, Robert Knepper
0.00 Pitbull. Nowe porządki - film sensacyjny, Polska 2016, reż. Patryk Vega, wyk. Andrzej Grabowski, Bogusław Linda, Maja Ostaszewska, Piotr Stramowski
2.35 Lombard: Życie pod zastaw
3.35 Menu na miarę
4.55 Dyżur

TRWAM

14.30 Drzwi do lasu **14.55** Słowo życia **15.00** Koronka do Bożego Miłosierdzia **15.20** Mocni w Wierze **15.50** Ma się rozumieć **16.00** Informacje dnia **16.10** Natura Obiektywnie **16.35** Polski Chleb **16.40** Prosto o gospodarce **17.00** Ingres bp. Arkadiusza Okroja do katedry pw. Świętych Janów **19.00** Warto zauważyć... **19.30** Brat Franciszek **20.00** Informacje dnia **20.20** Różaniec **20.50** Myśląc Ojczyzna **21.00** Apel Jasnogórski **21.20** Informacje dnia **21.40** Polski Punkt Widzenia **22.00** Bawer - Moja Walka **23.10** Przegląd Katolickiego Tygodnika "Niedziela" **23.15** Kurier Pana Boga **23.30** Regał

POLSAT

6.00 Nowy dzień z Polsat News
8.30 Malanowski i Partnerzy
9.30 Sekrety rodziny
10.30 Trudne sprawy
11.30 Gliniarze
14.35 Dlaczego ja?
15.50 Wydarzenia, Pogoda
16.20 Interwencja
16.30 Na ratunek 112
17.00 Gliniarze
18.00 Pierwsza miłość
18.50 Wydarzenia, Sport, Pogoda
19.15 Lepsza Polska

19.55 Gwiezdne wojny: Przebudzenie Mocy - film sci - fi, USA, 2015, reż. J.J. Abrams, wyk. Daisy Ridley, John Boyega, Oscar Isaac, Domhnall Gleeson, Harrison Ford, Mark Hamill, Carrie Fisher, Adam Driver, Max von Sydow
23.00 Bloodshot - film sci - fi, USA, 2019, reż. Dave Wilson, wyk. Vin Diesel, Eiza González, Sam Heughan, Toby Kebbell, Talulah Riley, Guy Pearce, Alex Hernandez
1.15 Ono/Jeno - horror, USA, 2022, reż. John Logan, wyk. Kevin Bacon, Theo Germaine, Anna Chlumsky, Carrie Preston, Quei Tann, Austin Crute

TVN

5.40 Uwaga!
5.55 Ukryta prawda
6.50 Kuchenne rewolucje - program kulinarno - rozrywkowy
7.45 Dzień Dobry TVN
11.30 Kuchenne rewolucje - program kulinarno - rozrywkowy
12.35 Ukryta prawda
13.35 Ukryta prawda
14.40 Ukryta prawda
15.45 Kuchenne rewolucje - program kulinarno - rozrywkowy
16.55 Detektywi
19.00 Fakty, Sport, Pogoda
19.35 Raport Roland Garros
19.45 Uwaga!

20.00 Harry Potter i Insygnia Śmierci: Część I - film przygodowy, USA, Wielka Brytania 2011, reż. David Yates, wyk. Daniel Radcliffe, Emma Watson, Rupert Grint, Ralph Fiennes, Alan Rickman
22.55 Refugium - horror, USA, Bułgaria 2023, reż. Renny Harlin, wyk. Sophie Simnett, Aston McAuley, Jason Flemyng, Johanna Harlin, Raza Jaffrey
0.35 Kuba Wojewódzki
1.50 Yellowstone - miniserial
2.50 Szpital - program obyczajowy
3.50 Uwaga!

SUPER POLSAT

6.45 SuperLudzie Extra **7.00** Na ratunek 112 **8.00** 48H. Zaginieni **10.00** Wydarzenia 24 **10.30** Serca dwa **11.00** Świat według Kiepskich **11.30** Twoja Twarz Brzmi Znajomo **13.30** Świat według Kiepskich **14.00** Ninja Warrior Polska **16.00** TOP CHEF **17.30** Świat według Kiepskich **19.00** Kolacja w ciemno **20.00** Kolacja w ciemno **21.05** Underworld: Wojny krwi - horror sci - fi, USA, 2016, reż. Anna Foerster, wyk. Kate Beckinsale, Theo James, Tobias Menzies, Lara Pulver **23.00** 183 metry strachu - thriller **0.50** Backdoor - wyjście awaryjne **1.20** Świat według Kiepskich **4.00** Nasz nowy dom **5.00** Nasz nowy dom

TVP SPORT

6.05 Retro TVP SPORT - MŚ 1978, Argentyna - Polska **8.25** Piłka nożna - eliminacje MŚ 2026: Polska - Malta **10.35** Polska Liga Boks: Golden Team Nowy Sącz - RKB Wisłok 1995 Rzeszów **12.55** Piłka nożna - Beach Soccer - MŚ, Seszele. FINAŁ. Białoruś - Brazylia **14.15** Sportowe historie **14.45** Piłka nożna - Liga Narodów 2024/25, Stuttgart - 1/2 finału: Hiszpania - Francja **16.55** Polska Liga Boksu, 5. kolejka: CKB Potężnie Ciechocinek - KKB Rushh Kielce **19.45** Piłka nożna: Polska - Mołdawia **23.45** Sportowy Wieczór **0.10** Boks - Polska Liga Boksu, 5. kolejka: CKB Potężnie Ciechocinek - KKB Rushh Kielce

TTV

4.50 Dobra robota **5.50** Express **6.10** Diabelnie boskie - serial **6.35** Zapukaj do moich drzwi - telenowela **7.35** Szpital - program obyczajowy **9.35** Detektywi **11.30** Zakup w ciemno **12.30** Zakup w ciemno **13.40** Życie na kredycie **14.45** Kanapowczynie **15.45** Express **16.05** Ciężarówką przez Stany **17.05** Usterka **17.45** Express **18.00** Sport **18.05** Zakup w ciemno **19.05** Życie na kredycie **19.45** Express **20.05** Życie na kredycie **20.40** Gogglebox. Przed telewizorem **21.45** Express **22.05** Diabelnie boskie - serial **22.30** Diabelnie boskie - serial **23.00** Królowa przetrwania **0.05** Gogglebox. Przed telewizorem

STOPKLATKA

6.00 Kabaretowe hity **6.50** Złoty interes **7.45** Polak potrafi **8.45** Wojny kontenerowe **9.50** Wielkie wynalazki - serial **12.00** Katastrofy w przestworzach **16.00** Kojak - serial **18.05** Komisarz Rex - serial **20.00** Twarda sztuka - komediodramat **22.15** Pakt - horror **0.35** Ostatnia wieczerza - horror

TV 4

6.00 Łowcy Skarbów **7.55** Bogaty Dom - Biedny Dom **8.55** Dlaczego ja? **10.55** Na ratunek 112 **11.55** Policjantki i Policjanci **13.55** Trudne sprawy **17.00** Policjantki i Policjanci **18.00** Łowcy Skarbów **19.00** Policjantki i Policjanci **20.00** Gwiazdy Kabaretu **21.00** Gwiazdy Kabaretu **22.00** Szósty zmysł - thriller

TV6

6.00 Strażnik Teksasu **7.55** Policjantki i Policjanci **8.55** Kobra - oddział specjalny **11.00** 48H. Zaginieni **14.00** Policjantki i Policjanci **15.00** Kobra - oddział specjalny **17.05** Magnum: Detektyw z Hawajów **18.05** Strażnik Teksasu **20.05** Kryminalne zagadki Miami **22.00** Kości **0.00** Mściciel - film akcji

eprasa.pl 3edbbd019a

TVP 1

7.00 Transmisja Mszy Świętej
7.40 Rok w ogrodzie
8.20 Pełnosprawni – magazyn
8.50 Ranczo s.X (128) – serial
9.50 Komisarz Alex (74) – serial
10.45 Ojciec Mateusz (284 – serial
12.35 Najgorszy rewolwerowiec Dzikiego Zachodu – komedia
14.25 Okrasa łamie przepisy – Kwiaty czarnego bzu
15.00 W 80 dni dookoła świata (3) – serial
16.05 Dziedzictwo (594) – serial
17.00 Teleexpress, Pogoda
17.35 Ojciec Mateusz (426) – serial
18.40 Jaka to melodia?
19.30 Program informacyjny 19.30
19.55 Pytanie dnia
20.05 Sport, Pogoda
20.20 Profilerka (3) – serial
21.20 Gorąca linia – film fabularny, USA, reż. Romuald Boulanger, wyk. John Robinson, Mel Gibson, William Moseley (HIT)
23.15 Nocny patrol – film fabularny, USA, reż. Joel Souza, wyk. Thomas Jane, Josh Hopkins, Luke Kleintank
1.15 Elsa i Fred – komedia, USA, reż. Michael Radford, Michael Radford, wyk. Marcia Gay Harden, Shirley Maclaine, Christopher Plummer, George Segal
3.00 Pograbek – film obyczajowy, reż. Jan Jakub Kolski, wyk. Grażyna Błęcka - Kolska, Mariusz Saniternik, Franciszek Pieczka, Elżbieta Dębska, Tadeusz Szymków, Lech Gwit, Ewa Kamas
4.25 Jaka to melodia?

TVP 2

4.55 Barwy szczęścia (3138 – 3140) – serial
6.35 M jak miłość (1846) – serial
7.30 Pytanie na śniadanie
11.10 Górna półka smaku
11.50 Nasz dom w górach (9) Ojcowie, cz. 1 – serial
12.45 Festiwal Zaczarowanej Piosenki – Półfinał 2025
13.25 Rosół polski
14.00 Familiada – teleturniej
14.35 Koło fortuny – teleturniej
15.15 Szansa na sukces. Opole 2025 – Sztywny Pal Azji
16.20 Na dobre i na złe (948) – serial
17.20 Postaw na milion – teleturniej
18.15 Va Banque (828) – teleturniej
18.45 no... wiadomo
19.15 Słowo na niedzielę – Przyjdź Duchu Święty!
19.25 Rodzinka.pl (165) – serial
20.00 Program rozrywkowy
21.00 Program rozrywkowy
22.10 Kobieta sukcesu – komedia, reż. Robert Wichrowski, wyk. Agnieszka Więdłocha, Bartosz Gelner, Michał Roznerski, Paulina Gałązka, Julia Wieniawa - Narkiewicz, Tomasz Karolak, Małgorzata Foremnka
0.05 Dziewczyna warta grzechu – komedia, USA, reż. Peter Bogdanovich, wyk. Imogen Poots, Illeana Douglas, Graydon Carter, Owen Wilson (HIT)
1.50 Porzucony (2) – serial
2.50 Sanditon (10) – serial
3.50 Rodzinka.pl – serial
4.25 Zakończenie dnia

SOBOTA, 7.06

TVN 7

4.50 Ten moment
5.25 Szkoła – program obyczajowy
6.25 Wiza na miłość: pierwsze spotkanie
7.25 Bugs Bunny Builders – anim.
8.10 Wakacje w krzywym zwierciadle – komedia, USA 1983
10.20 Ukryta prawda
11.20 Mówię Wam
12.25 Ukryta prawda
14.30 Detektywi
15.30 The Floor
17.40 Bumblebee – film przygodowy
20.00 Wszystko, wszędzie, naraz – film przygodowy, USA 2022, reż. Daniel Kwan, Daniel Scheinert, wyk. Michelle Yeoh, Stephanie Hsu, Ke Huy Quan, Jamie Lee Curtis, James Hong (HIT)
23.00 Romeo musi umrzeć – film sensacyjny, USA 2000, reż. Andrzej Bartkowiak, wyk. Jet Li, Aaliyah, Delroy Lindo, Isaiah Washington, Russell Wong
1.20 Pakt – miniserial
2.35 Gotowi na wszystko. Exterminator – komedia, Polska 2017, reż. Michał Rogalski
4.50 Koniec programu

TV PULS

6.00 Kobra – oddział specjalny – serial
8.00 Wojciech Cejrowski. Boso
9.00 Taki jest świat
10.00 Lombard: Życie pod zastaw
12.00 Lombard: Życie pod zastaw
14.00 Lombard: Życie pod zastaw
16.00 Lombard: Życie pod zastaw
18.00 Lombard: Życie pod zastaw
19.00 Lombard: Życie pod zastaw
20.00 Anna – film sensacyjny, Francja, USA, Kanada, Rosja 2019, reż. Luc Besson, wyk. Cillian Murphy, Helen Mirren, Luke Evans, Sasha Luss (HIT)
22.15 Bez twarzy – dramat sensacyjny, USA 1997, reż. John Woo, wyk. John Travolta, Nicolas Cage, Joan Allen, Alessandro Nivola
1.10 Protegowana – thriller, USA, Wielka Brytania 2021, reż. Martin Campbell, wyk. Maggie Q, Michael Keaton, Patrick Malahide, Samuel L. Jackson
3.15 Dyżur
4.00 Taki jest świat
4.55 Menu na miarę
5.20 Dyżur

TRWAM

14.35 Słowo życia **14.40** Święty na każdy dzień **14.45** Jak wygrać małżeństwo? **15.00** XXIX Spotkanie Młodych LEDNICA 2000 **16.00** Informacje dnia **16.10** Historia PL **17.00** XXIX Spotkanie Młodych LEDNICA 2000 **18.00** Regina Coeli **18.05** Informacje dnia **18.15** W naszej Rodzinie **19.25** Święty na każdy dzień **19.30** Manna z Nieba **19.45** Modlitwa z telefonicznym udziałem dzieci **20.00** Informacje dnia **20.20** Różaniec **20.50** Myśląc Ojczyzna **21.00** Apel Jasnogórski **21.20** Informacje dnia **21.40** Polski Punkt Widzenia **22.00** XXIX Spotkanie Młodych LEDNICA 2000 **23.45** Muzyczne chwile

POLSAT

6.00 Nowy dzień z Polsat News
9.50 Liga Narodów w siatkówce kobiet: Polska – Turcja
12.20 Krudowie 2: Nowa era – anim.
14.30 Gliniarze
16.30 Nasz nowy dom
17.30 Awantura o kasę
18.50 Wydarzenia, Sport, Pogoda
19.15 Prezydenci i Premierzy
19.55 Kabaret na żywo

22.15 Bestia – thriller, USA, Islandia, Japonia, 2022, reż. Baltasar Kormákur, wyk. Idris Elba, Sharlto Copley, Martin Munro, Iyana Halley, Leah Jeffries - Niedawno owdowiały, dr Nate Samuels przyjeżdża do RPA, gdzie poznał swoją zmarłą żonę. (HIT)
0.15 Baby Driver – film akcji, Wielka Brytania, USA, 2017, reż. Edgar Wright, wyk. Ansel Elgort, Jon Bernthal, Lily James, Kevin Spacey, Jon Hamm, Eiza González
2.50 Resident Evil: Retrybucja – horror sci - fi, Niemcy, Kanada, USA, Francja, Wielka Brytania, 2012, reż. Paul W.S. Anderson, wyk. Milla Jovovich, Sienna Guillory, Michelle Rodriguez, Aryana Engineer, Boris Kodjoe

TVN

5.35 Uwaga!
5.50 Ukryta prawda
6.45 Kuchenne rewolucje – program kulinarno - rozrywkowy
7.45 Dzień Dobry TVN
11.30 Na Wspólnej Omnibus – serial
13.25 Magda gotuje internet
14.00 Szpital św. Anny
14.55 Zróbmy sobie dom
16.00 Mecz gwiazd
18.00 Kuchenne rewolucje – program kulinarno - rozrywkowy
19.00 Fakty, Sport, Pogoda
19.35 Raport Roland Garros
19.45 Milionerzy

20.25 Razem czy osobno? – komediodramat, USA 2014, reż. Rob Reiner, wyk. Michael Douglas, Diane Keaton, Meryl Williams, Frances Sternhagen, Frankie Valli, David Aaron Baker (HIT)
22.20 Duchy moich byłych – komedia romantyczna, USA 2009, reż. Mark Waters, wyk. Matthew McConaughey, Jennifer Garner, Michael Douglas, Breckin Meyer, Emma Stone
0.20 Matka! – horror psychologiczny, USA 2017, reż. Darren Aronofsky
3.00 Szpital – program obyczajowy
4.00 Uwaga!

SUPER POLSAT

6.45 SuperLudzie Extra **7.05** Były sobie Ameryki **10.00** Daleko jeszcze? - komedia **12.00** Świat według Kiepskich **15.00** Złomiarze **18.00** Świat według Kiepskich **19.00** Kolacja w ciemno **21.00** Bez litości 2 - thriller, USA, 2018, reż. Antoine Fuqua, wyk. Denzel Washington, Pedro Pascal, Ashton Sanders, Bill Pullman, Melissa Leo, Orson Bean **23.35** Opancerzony - film sensacyjny, USA, 2009, reż. Nimród Antal, wyk. Matt Dillon, Jean Reno, Laurence Fishburne, Skeet Ulrich, Columbus Short, Amaury Nolasco **1.30** Backdoor - wyjście awaryjne **2.00** Świat według Kiepskich **4.00** Nasz nowy dom

TVP SPORT

6.30 Piłka nożna - Liga Narodów 2024/25: Niemcy - Portugalia **8.35** Piłka nożna: Polska - Mołdawia **10.50** Koszykówka - 3x3 - City Tour Kołobrzeg **13.45** Żużel: Polska - Reszta Świata **16.45** Piłka nożna Betclic 2. liga - 34. kolejka **20.15** Piłka nożna - Eliminacje Mistrzostw Świata 2026, Helsinki: Finlandia - Holandia **20.40** Piłka nożna - Eliminacje Mistrzostw Świata 2026, Helsinki: Finlandia - Holandia **23.15** Sportowy Wieczór **23.55** Piłka nożna - mecz towarzyski, Chorzów: Polska - Mołdawia **2.10** Żużel - mecz towarzyski, Rzeszów: Polska - Reszta Świata **4.10** Boks - Gala w Newark

TTV

5.00 Diabelnie boskie - serial **5.25** Zapukaj do moich drzwi - telenowela **6.30** Express **6.50** DeFacto **7.50** Żony Podlasia **8.45** Gogglebox. Przed telewizorem **9.45** Express **10.00** Gogglebox. Przed telewizorem **11.00** Nic do ukrycia **12.00** Dobra robota **12.30** Zakup w ciemno **14.40** Nasi w mundurach **15.45** Express **16.05** Gogglebox. Przed telewizorem **17.05** Usterka **17.45** Express **18.05** Damy i wieśniaczki. PL **19.15** Diabelnie boskie - serial **19.45** Express **20.00** Zakup w ciemno **21.00** Gogglebox. Przed telewizorem **22.00** Damy i wieśniaczki. PL **23.00** Gogglebox. Przed telewizorem **1.00** Diabelnie boskie - serial

STOPKLATKA

7.00 Komisarz Rex - serial **10.00** Hudson i Rex - serial **11.55** Doc - w twoich rękach - serial **13.05 14.35** Bitwa pod Wiedniem - dramat historyczny **17.25** Kamerdyner - dramat biograficzny **20.00** Obcy - decydujące starcie - film sci - fi **22.55** 48 godzin - komedia sensacyjna **0.55** Karate po polsku - dramat

TV 4

6.00 Łowcy Skarbów **7.00** Galileo **11.05** JesteśmyDlaDzieci **11.25** Miodowe lata **12.40** Powrót do przyszłości - komedia sci - fi **15.00** Policjantki i Policjanci **20.00** Sprawiedliwi - Wydział Kryminalny **21.00** Sprawiedliwi. Trójmiasto **22.00** Sprawiedliwi - Wydział Kryminalny **23.00** Sprawiedliwi. Trójmiasto

TV6

6.00 Cudownych rodziców mam **6.15** Jeźdźcy smoków: Załoga ratunkowa **7.45** Na fali 2 - film anim. **9.25** Cobra Kai **12.05** Magnum: Detektyw z Hawajów **16.50** Columbo **20.00** Kryminalne zagadki Miami **22.00** Kości **23.55** Zlecenie na śmierć - thriller **1.40** Włatcy móch **2.15** Włatcy móch **2.55** Benny Hill

TVP 1

7.00 Transmisja Mszy Świętej z Sanktuarium Bożego Miłosierdzia w Łagiewnikach
8.00 Tydzień
8.30 Moje zdrowie
8.55 Wojna domowa (5) – serial
9.40 Jan Serce (4) – serial
10.55 Przystań (1) – Anka – serial
11.55 Między ziemią a niebem
12.00 Regina Coeli
12.15 Między ziemią a niebem
13.10 Dzik – nietypowy sąsiad
14.25 Sami swoi – komedia, reż. Sylwester Chęciński, wyk. Wacław Kowalski, Władysław Hańcza, Zdzisław Karczewski, Ilona Kuśmierska, Jerzy Janeczek, Aleksander Fogiel, Maria Zbyszewska, Halina Buyno, Witold Pyrkosz
16.05 Dziedzictwo (595) – serial
17.00 Teleexpress, Pogoda
17.35 Komisarz Alex (272) – serial
18.40 Jaka to melodia?
19.30 Program informacyjny 19.30
19.55 Pytanie dnia
20.05 Sport, Pogoda
20.30 Piłka nożna – Liga Narodów 2024/25, Monachium – Finał
23.30 Miłość, ślub i inne nieszczęścia – komedia romantyczna, USA, reż. Dennis Dugan, wyk. Diane Keaton, Jeremy Irons, Danis Dugan, Maggie Grace (HIT)
1.15 Gorąca linia – film fabularny, USA, reż. Romuald Boulanger, wyk. John Robinson, Mel Gibson, William Moseley
3.10 Jaka to melodia?
4.05 Zakończenie dnia

TVP 2

5.25 Barwy szczęścia (3141 – 3142) – serial
6.30 M jak miłość (1847) – serial
7.30 Pytanie na śniadanie
11.05 Przed ekranem
11.15 Jak to się mówi, czyli Kasia u Bralczyka
11.50 Program rozrywkowy
12.50 Program rozrywkowy
14.00 Familiada – teleturniej
14.35 Koło fortuny – teleturniej
15.10 Szansa na sukces. Opole 2025 – Majka Jeżowska
16.10 Cudowne lata
17.15 Tak to leciało! – teleturniej
18.10 Zmiennicy (1) – Ceny umowne – serial
19.10 Niepewne sytuacje (10) – program rozrywkowy
19.20 Rodzinka.pl (166) – serial
20.00 Godziny strachu – film fabularny, Kanada, USA, reż. Mike Barker, wyk. Pierce Brosnan, Maria Bello, Gerard Butler, Claudette Mink (HIT)
21.45 Kwiatki polskie w niedzielę
23.00 Gra szpiegów – film sensacyjny, Wielka Brytania, USA, reż. Dominic Cooke, wyk. Benedict Cumberbatch, Angus Wright, Merab Ninidze, Vladimir Chuprikov, Miles Richardson
1.00 Wojenne dziewczyny (62) – serial
2.00 Jak narkotyk – dramat, reż. Barbara Sass, wyk. Magdalena Cielecka, Teresa Budzisz - Krzyżanowska, Igor Przegrodzki, Andrzej Wichrowski, Jerry Flynn, Bartosz Opania, Krzysztof Pieczyński

POLSAT

6.00 Nowy dzień z Polsat News
6.30 Liga Narodów w siatkówce kobiet: Polska – Belgia
8.25 Emotki. Film – film anim.
10.05 Piotruś Pan – film familijny
12.40 Kung Fu Panda 2 – film anim.
14.40 Gwiezdne wojny: Przebudzenie Mocy – film sci - fi
17.30 Awantura o kasę
18.50 Wydarzenia, Sport, Pogoda
19.30 Państwo w Państwie

19.55 Służące – dramat obyczajowy, USA, 2011, reż. Tate Taylor, wyk. Emma Stone, Viola Davis, Octavia Spencer, Jessica Chastain, Bryce Dallas Howard, Ahna O'Reilly, Sissy Spacek, Allison Janney, Chris Lowell, Cicely Tyson (HIT)
23.10 Bilet do raju – komedia romantyczna, Wielka Brytania, USA, Japonia, 2022, reż. Ol Parker, wyk. George Clooney, Julia Roberts, Kaitlyn Dever, Billie Lourd, Maxime Bouttier
1.20 Brzydka prawda – komedia romantyczna, USA, 2009, reż. Robert Luketic, wyk. Katherine Heigl, Gerard Butler, Bree Turner, Eric Winter, Nick Searcy
3.30 Świat według Kiepskich
4.45 Disco Gramy

TVN

5.20 Uwaga!
5.35 Batwheels – animacja
5.50 Ukryta prawda
6.45 Kuchenne rewolucje – program kulinarno - rozrywkowy
7.45 Dzień Dobry TVN
11.30 Magda gotuje internet
12.05 Co za tydzień
12.45 Totalne remonty Szelągowskiej – program rozrywkowy
13.50 Kuchenne rewolucje – program kulinarno - rozrywkowy
14.55 Dennis rozrabiaka – komedia, USA 1993, reż. Nick Castle
16.55 Jak wytresować smoka – film przygodowy, USA 2010
19.00 Fakty, Sport, Pogoda
19.35 Raport Roland Garros
19.45 Milionerzy

20.55 Indiana Jones i ostatnia krucjata – film przygodowy, USA 1989, reż. Steven Spielberg, wyk. Harrison Ford, Sean Connery, Denholm Elliott, Alison Doody, John Rhys - Davies, Julian Glover, River Phoenix (HIT)
23.35 Śmiertelna głębia – film sensacyjny, USA, Wielka Brytania
2.00 Bartosz Zmarzlik. Ścigając marzenia – dokument
2.30 Szpital – program obyczajowy
3.30 Uwaga!
3.50 Nauka jazdy

NIEDZIELA, 8.06

TVN 7

5.00 Ten moment
5.35 Szkoła – program obyczajowy
6.30 Wiza na miłość: pierwsze spotkanie
7.30 Bugs Bunny Builders – anim.
8.00 Wnuki dla początkujących – film familijny, Niemcy 2020
10.15 Ukryta prawda
13.25 Detektywi
14.25 The Floor
15.30 W krzywym zwierciadle: Europejskie wakacje – komedia
17.35 Stowarzyszenie wędrujących dżinsów II – komedia, USA 2008, reż. Sanaa Hamri, wyk. Alexis Bledel, America Ferrera, Blake Lively, Amber Tamblyn, Rachel Nichols
20.00 Kroniki Riddicka – film sci - fi, USA 2004, reż. David Twohy, wyk. Vin Diesel, Colm Feore, Thandie Newton, Judi Dench (HIT)
22.40 Odważna – film sensacyjny, USA, Australia 2007
1.05 Boska Florence – film biograficzny, USA, Francja 2016
3.25 Fachowcy
4.10 Druga strona medalu
4.40 Koniec programu

TV PULS

5.50 Kobra – oddział specjalny – serial
6.50 Wojciech Cejrowski. Boso
7.50 Taki jest świat
8.40 Ranczo – serial
13.45 Strażacki pies – film familijny
15.55 Dziewczyna z Jersey – komedia, USA 2004
18.00 Sześć dni, siedem nocy – komedia przygodowa, USA
20.00 Iluzja 2 – thriller, USA 2016, reż. Jon M. Chu, wyk. Daniel Radcliffe, Dave Franco, Jay Chou, Jesse Eisenberg, Lizzy Caplan, Mark Ruffalo, Michael Caine, Morgan Freeman (HIT)
22.25 Jacht – thriller, 2021, reż. Declan Whitebloom, wyk. Danny Bohnen, Frank Grillo, Patrick Schwarzenegger, Ruby Rose
0.25 Najpierw ucichły ptaki – thriller, Polska 2024, reż. Piotr Kolski, wyk. Dominik Dąbrowski, Jakub Świderski, Maja Lewicka, Michał Karmowski, Patrycja Franczak, Paula Philipp, Przemysław Redkowski
2.30 Dyżur
3.45 Taki jest świat

TRWAM

16.00 Informacje dnia **16.10** Koncert życzeń **16.50** Mateczniki Polskości **17.00** Natura et Homo **17.30** Sól ziemi **17.55** Poczet Wielkich Polaków **18.00** Regina Coeli **18.05** Informacje dnia **18.15** Rozmowy niedokończone **19.25** Święty na każdy dzień **19.30** Moja katolicka rodzina **20.00** Informacje dnia **20.20** Różaniec **20.50** Myśląc Ojczyzna **21.00** Apel Jasnogórski **21.20** Informacje dnia **21.40** Retrospekcja **21.45** Nie tylko Ulmowie **21.55** Święty na każdy dzień **22.00** Mocni Jego mocą **22.30** Muzyczne chwile **22.45** Jak wygrać małżeństwo? **23.00** Jak my to widzimy **23.30** Tam, gdzie Bóg płacze

SUPER POLSAT

6.45 SuperLudzie Extra **7.05** Były sobie Ameryki **10.05** JesteśmyDlaDzieci **10.30** Piotruś Pan - film familijny **12.55** Spider - Man: Bez drogi do domu - film sci - fi **16.05** Robin Hood - faceci w rajtuzach - komedia przygodowa **18.20** Super Ludzie Extra **18.30** Świat według Kiepskich **19.00** Kolacja w ciemno **21.00** Brzydka prawda - komedia romantyczna, USA, 2009, reż. Robert Luketic, wyk. Katherine Heigl, Gerard Butler, Bree Turner, Eric Winter, Nick Searcy **23.00** Agenci bardzo specjalni - komedia kryminalna **1.20** Backdoor - wyjście awaryjne **1.50** Świat według Kiepskich **4.00** Nasz nowy dom

TVP SPORT

6.25 Piłka nożna - Liga Narodów 2024/25, 1/2 finału: Hiszpania - Francja **8.35** Piłka nożna - Eliminacje MŚ 2026: Finlandia - Holandia **10.40** To zależy **11.15** F1H2O: GP Europy **11.45** Sportowy top tygodnia **12.40** Piłka nożna **14.50** Piłka nożna - Liga Narodów 2024/25 - mecz o 3. miejsce **17.05** Sportowe historie **17.30** Lekkoatletyka - mityng PZLA World Athletic Continental Tour **20.15** Piłka nożna - Liga Narodów 2024/25, Monachium - Finał **20.50** Piłka nożna - Liga Narodów 2024/25, Monachium - Finał **23.45** Sportowy Wieczór **0.15** Piłka nożna - Eliminacje MŚ 2026: Finlandia - Holandia

TTV

5.00 Usterka **5.35** Ciężarówką przez Stany **6.15** Express **6.35** Jestem z Polski **7.35** Życie na kredycie **8.40** Nic do ukrycia **9.45** Express **10.00** Ciężarówką przez Stany **10.45** Gogglebox. Przed telewizorem **11.45** Zakup w ciemno **13.45** Damy i wieśniaczki. PL **14.45** Gogglebox. Przed telewizorem **15.45** Express **16.05** Gogglebox. Przed telewizorem **17.05** Życie na kredycie **17.45** Express **18.05** Życie na kredycie **18.40** Damy i wieśniaczki. PL **19.45** Express **20.00** Zakup w ciemno **21.00** Gogglebox. Przed telewizorem **22.00** Autentyczni **22.45** Żony Podlasia **23.45** Damy i wieśniaczki. PL **0.45** Nasi w mundurach

STOPKLATKA

9.00 Komisarz Rex - serial **10.00** Hudson i Rex - serial **13.00** Totalna magia - komedia fantasy **15.05** Rio Bravo - western **18.00** I znowu zgrzeszyliśmy, dobry Boże! - komedia **20.00** Zdarzenie - thriller sci - fi **21.55** Szczęśliwego Nowego Jorku - dramat **23.50** Hiacynt - dramat kryminalny

TV 4

12.00 Uroczysko **13.00** W pustyni i w puszczy - film przygodowy **15.35** Szósty zmysł - thriller **17.45** Powrót do przyszłości 2 - komedia sci - fi, USA **20.00** Sprawiedliwi - Wydział Kryminalny **21.00** Sprawiedliwi. Trójmiasto **22.05** Sprawiedliwi - Wydział Kryminalny **23.05** Sprawiedliwi. Trójmiasto

TV6

6.00 Miodowe lata **8.55** Columbo **10.30** Columbo **12.05** Miłość w Mariposa Beach - komedia romantyczna **14.00** Policjantki i Policjanci **20.00** Kryminalne zagadki Miami **21.55** Tajemnicze zaginięcia kobiet **22.55** Kości **23.55** Ostatni bastion - film sensacyjny, USA, 2001, reż. Rod Lurie

eprasa.pl 3edbbd019a

HOROSKOP

WODNIK

Nowe uczucia mogą wydawać ci się trochę skomplikowane. Poczekaj, aż wszystko się wyjaśni. W stałym związku lepiej nie przeciągać struny. Prowokacje mogą zakończyć się burzliwą sceną zazdrości. Szykują się partnerskie nieporozumienia, a nawet sercowe komplikacje. Nic nie jest stracone, ale postaraj się spojrzeć na swój związek bardziej wnikliwie. Zobaczysz wreszcie, co was od siebie oddala.

RYBY

Randka zaaranżowana przez znajomych? Wbrew twoim obawom wyjść może nadspodziewanie dobrze. Pod warunkiem, że nie będziecie sztywni i nienaturalni. Może warto z tej sytuacji pożartować? Dla par receptą na dobrą atmosferę okaże się atrakcyjne życie towarzyskie. Teraz potrzebujecie trochę rozrywek. Warto też zaplanować weekendowy wyjazd z przyjaciółmi lub tylko we dwoje.

BARAN

Nie będzie to jeden z tych tygodni, w którym wszystko przewraca się do góry nogami. Pilne sprawy mogą odsunąć uczucia na drugi plan, ale pamiętaj, że partner potrzebuje twojego zainteresowania. Nie zapominaj o drobnych dowodach uczucia. Jeśli jesteś wolny, możesz teraz spotkać kogoś interesującego - ta znajomość z czasem może przerodzić się w coś więcej. Przybycie miłości nie zawsze obwieszczają fanfary.

BYK

Nawiązując nową znajomość, nie chwytaj od razu przynęty. Możesz okazać się zbyt łatwą zdobyczą, szczególnie jeśli bardzo chcesz się zakochać. Wiesz, jaki zwykle bywa dalszy ciąg takich historii? Ty coraz mocniej się rozpalasz, a zapał drugiej strony stygnie równie szybko. Gwiazdy radzą angażować się powoli. W stałych związkach mniejsze i większe różnice zdań. Kompromis wydaje się jednak możliwy.

BLIŹNIĘTA

Twoje nastroje zmieniają się jak w kalejdoskopie, a niektóre pomysły okażą się kompletnie zwariowane. Nic dziwnego, że partner traci cierpliwość. Wkrótce wszystko wróci do normy, ale na razie staraj się nie prowokować nieporozumień. Jeśli jesteś samotny, nowe znajomości to chyba nie to, czego szukasz. Zanim się naprawdę zaangażujesz, sprawdź, czy ten ktoś ma dobre intencje i kim tak naprawdę jest.

RAK

Przelotne osłabienie partnerskich więzi w stałym związku wiąże się ze zmęczeniem i wkrótce po prostu minie. Nie warto dramatyzować ani tym bardziej desperacko szukać potwierdzenia swej atrakcyjności. Pod koniec tygodnia poprawa nastroju. Samotne Raki mogą spotkać osobę, która łączyć będzie w sobie romantyzm z praktycznym podejściem do życia. Wydaje się, że o kimś takim zawsze marzyłeś...

LEW

Wiesz dobrze, że atrakcyjność fizyczna nie gwarantuje szczęśliwego związku. Fascynacja szybko mija, a ty przecież szukasz czegoś głębszego i trwałego. Daj sobie trochę czasu na refleksję. W stałym związku nie obędzie się bez większej tolerancji i wyrozumiałości z twojej lub partnera strony. Jeśli problemy wydają się poważniejsze, najwyższa pora na znalezienie rozwiązania. Nie odkładaj teraz ważnej rozmowy.

PANNA

W tym tygodniu na pierwszym planie zawodowe ambicje, lecz popełniasz błąd, tracąc z pola widzenia inne sprawy. Wspólne zajęcia i przyjemności utrzymają związek w stanie równowagi. Poczucie, że masz w kimś oparcie, doda ci siły. Weekend sprzyja wyjazdom, najlepiej tylko we dwoje. Samotnym Pannom kogoś interesującego przedstawią przyjaciele. Warto też uważnie przyjrzeć się nowemu sąsiadowi...

WAGA

Nawet jeśli jesteś całkowicie pewien, że masz rację, posłuchaj, co ma do powiedzenia druga strona. Warto wyjaśnić sobie wzajemne oczekiwania w spokojnej, rzeczowej rozmowie. Temperatura uczuć w nowych związkach w najbliższym czasie będzie się wahać. To falowanie może być nawet dość interesujące, ale nie przesadzaj. Zbyt długa zabawa w kotka i myszkę zniechęci kogoś miłego i wartościowego.

SKORPION

Teraz dokładniej przyjrzyj się obiektowi swoich westchnień. Może zobaczysz wtedy to, co widzą inni, że ten ktoś traktuje waszą znajomość jako miły epizod, ale wcale nie ma zamiaru się zdeklarować. Lepiej zrobisz, nie angażując się zbytnio i zachowując dystans. W stałych związkach niewykluczone problemy z porozumieniem. Artykułuj swoje potrzeby wyraźnie. Słuchaj też, co mówi druga strona.

STRZELEC

Krew zaczyna coraz szybciej krążyć w twoich żyłach. W stałych związkach warto, korzystając z dobrej atmosfery, wrócić do starych, dobrych czasów. Na wspominaniu nie powinno się skończyć. Możesz również liczyć na jakiś nowy rozdział w uczuciowym życiorysie. Pamiętaj jednak, że zbytnia bezceremonialność może spłoszyć partnera. Romansuj z wyczuciem, nie poganiaj czasu, niech sprawy toczą się swoim rytmem.

KOZIOROŻEC

Serce w rozterce? Z jednej strony przyzwyczajenie i spokój, ale uczucia jakby trochę wyblakłe, z drugiej - uniesienia, lecz brak pewności, czy to będzie trwało lata, czy może tylko chwilę. Zastanów się, na czym bardziej ci zależy. W związkach, które nie znalazły się na rozdrożu, trochę małych uszczypliwości. Może partner czuje się niedoceniony? Może warto byłoby zrobić w jego kierunku jakiś ciepły gest?

CHEŁM Pierwszy konkurs strzelecki już za nimi

„Tarcza kpr. Wojtka" dla ekonomów

19 maja na terenie Zespołu Szkół Ekonomicznych i Mundurowych w Chełmie odbyła się inauguracyjna edycja Konkursu Strzeleckiego „Tarcza kpr. Wojtka". Wydarzenie, które wzbudziło ogromne zainteresowanie wśród chełmskich szkół ponadpodstawowych, odbyło się pod honorowym patronatem prezydenta Chełma, szefa Wojskowego Centrum Rekrutacji w Chełmie oraz dowódcy 19. Chełmskiego Dywizjonu Artylerii Samobieżnej.

W konkursie udział wzięło pięć drużyn reprezentujących lokalne szkoły średnie. Uczestnicy zmierzyli się w czterech konkurencjach strzeleckich z wykorzystaniem karabinka HK 416 oraz pistoletu Glock 19.

Po emocjonujących zmaganiach najlepsza okazała się drużyna gospodarzy – Zespołu Szkół Ekonomicznych i Mundurowych w Chełmie – występująca w składzie: **Julia Kawałek**, **Szymon Januszanis**, **Filip Czub** oraz zawodniczka rezerwowa **Magdalena Polakowska.** II miejsce zdobył Zespół Szkół Technicznych w Chełmie; III miejsce – Zespół Szkół Energetycznych i Transportowych w Chełmie. Na IV miejscu sklasyfikowano Zespół Szkół Gastronomicznych i Hotelarskich w Chełmie; zaś V lokatę zdobył Zespół Szkół Budowlanych i Geodezyjnych w Chełmie.

Zwycięska drużyna otrzymała główną nagrodę – Statuetkę Przechodnią Dyrektora ZSEiM w Chełmie, która pozostanie w szkole do kolejnej edycji konkursu. Zawodnicy z trzech najlepszych drużyn zostali uhonorowani medalami, dyplomami oraz nagrodami rzeczowymi. Pozostali uczestnicy otrzymali pamiątkowe dyplomy.

W ramach wydarzenia młodzież miała także okazję odwiedzić Szkolną Izbę Pamięci, gdzie zapoznała się z życiorysem patrona szkoły, którym jest gen. Władysław Anders, oraz historią 2 Korpusu Polskich Sił Zbrojnych walczącego we Włoszech podczas II wojny światowej.

Na szczególne uznanie zasługuje również zaangażowanie uczniów ZSEiM, którzy pod okiem **Moniki Rutyny** i **Arkadiusza Smoliry** przygotowali projekty graficzne statuetki i dyplomów.

Organizatorzy serdecznie dziękują wszystkim osobom, które przyczyniły się do sukcesu tego wydarzenia, a w szczególności: **Markowi Mazurkowi** z MKS „Agros" Chełm, **Piotrowi Molińskiemu**, **Witoldowi Nowakowi** oraz pracownikom gospodarczym szkoły. Wyrazy wdzięczności kierowane są także do dyrektorów szkół i opiekunów drużyn za przygotowanie uczestników i udział w konkursie.

Pomysłodawcami wydarzenia byli dyrektor ZSEiM w Chełmie **Edyta Chudoba** oraz instruktor strzelnicy wirtualnej **Mariusz Rozwód**. Dzięki ich inicjatywie możliwe było stworzenie nowej, wartościowej tradycji łączącej sport, edukację i pamięć historyczną. **AW**

Seniorzy nie do zatrzymania - koło nr 2 świętuje sukcesy w brydżu

CHEŁM Koło nr 2 Polskiego Związku Emerytów, Rencistów i Inwalidów z Chełma nie tylko rośnie w siłę, przyciągając nowych członków, ale także święci triumfy na arenie sportowej. Jego członkowie odnoszą imponujące sukcesy w brydżu sportowym, zajmując czołowe miejsca w prestiżowych turniejach i mistrzostwach, a ich zapał i umiejętności budzą podziw nie tylko w regionie, ale i w całej Polsce.

Reprezentanci koła brali udział w Mistrzostwach Polski Emerytów i Rencistów, które odbyły się w Nałęczowie. Zawody zorganizowane zostały z upoważnienia Polskiego Związku Brydża Sportowego przez Stowarzyszenie PROACTIV z Zamościa i zgromadziły aż 90 brydżystów z całej Polski.

Doskonałe wyniki osiągnięto również podczas prestiżowego Turnieju Hetmańskiego z cyklu Grand Prix Lubelszczyzny. Pierwsze miejsce zdobyła para brydżowa reprezentująca chełmskie koło nr 2 w składzie **Jan Wawryniuk** i **Janusz Borek** (Zamość), a drugie miejsce wywalczyli **Maciej Kunka** i **Stanisław Matusz**.

To jednak nie koniec sukcesów sportowych koła. Podczas zakończenia rundy finałowej play-off III ligi nasi zawodnicy zdobyli drugie miejsce. W finałowej rywalizacji reprezentowały je pary: Stanisław Matusz i Maciej Kunka oraz Jan Wawryniuk i Janusz Borek. W eliminacjach do rozgrywek III ligi w barwach chełmskiego zespołu występowali również **Józef Małysz** i **Jerzy Jasiński** z Zamościa. Zwycięzcą rozgrywek została drużyna Młyn Ukraina.

Sukcesy sportowe pokazują, że organizacja nie tylko aktywnie integruje środowisko seniorów, ale także umożliwia mu realizację sportowych pasji i rywalizację na wysokim poziomie.

Nie dziwi więc, że z dnia na dzień koło staje się coraz liczniejsze. W minioną niedzielę (25 maja) odbyło się uroczyste wręczenie legitymacji członkowskich Polskiego Związku Emerytów, Rencistów i Inwalidów. Nowi członkowie odebrali swoje dokumenty z rąk przewodniczącego Zarządu Okręgowego PZERiI w Chełmie **Bogusława Mikołajczaka**. W ceremonii uczestniczył także przewodniczący **Stanisław Matusz**. **AW**

XXVII Nadbużańskie Święto Pszczoły w Okszowie

GM. CHEŁM Nadbużański Związek Pszczelarzy w Chełmie, we współpracy z gminą Chełm oraz Zespołem Szkół Centrum Kształcenia Rolniczego w Okszowie, zaprasza na doroczne święto dedykowane pszczołom i pracy pszczelarzy. 1 czerwca odbędzie się XXVII Nadbużańskie Święto Pszczoły, wydarzenie cyklicznie gromadzące miłośników pszczelarstwa i lokalną społeczność. Główna część uroczystości zaplanowana jest na terenie Zespołu Szkół Centrum Kształcenia Rolniczego w Okszowie.

Program XXVII Nadbużańskiego Święta Pszczoły rozpocznie się o godzinie 9:00 mszą świętą. Nabożeństwo odprawione zostanie w kościele parafialnym pw. Maksymiliana Marii Kolbego w Okszowie.

Po mszy, o godzinie 10:30, nastąpi oficjalne rozpoczęcie uroczystości na terenie ZSCKR w Okszowie. W tej części przewidziano odznaczenia dla zasłużonych pszczelarzy, co stanowi formę docenienia ich wkładu w rozwój pszczelarstwa i ochronę środowiska.

Od godziny 11:30 zacznie się część artystyczna. W programie występy lokalnych zespołów śpiewaczych i tanecznych. W ramach tej części nastąpi również rozstrzygnięcie konkursów związanych z pszczelarstwem. Na scenie zaprezentuje się zespół „Waleria i Piękne Róże".

XXVII Nadbużańskie Święto Pszczoły to promocja znaczenie pszczół, wiedzy o pszczelarstwie oraz integracji środowiska pszczelarskiego z lokalną społecznością. **MŁ**

eprasa.pl 3edbbd019a