super tydzień włodawski

ISSN 1642-8129
INDEKS 368261

Nr 12 (1059)

PONIEDZIAŁEK–NIEDZIELA • 21 - 27 marca 2022 r. • Cena 3,80 zł (w tym 5% VAT)

10
BIBLIOTEKA PO UKRAIŃSKU

PRZYJĄŁEŚ UCHODŹCÓW OTRZYMASZ PIENIĄDZE 15

33-LETNI SYN WŁAŚCICIELA BARU CIĘŻKO POPARZONY

EKSPLOZJA PRZY GRANICY

3

5

PODPALIŁ GAŁĘZIE, SPALIŁ PRZYCZEPĘ

HALA TARTAKU W OGNIU

2

PODDASZE SPALONE DOM ZALANY

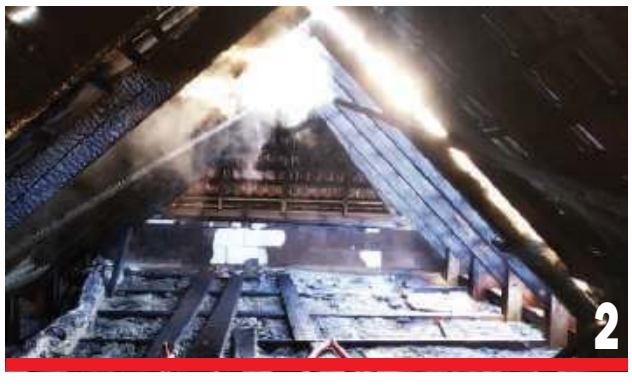

2

BURMISTRZ POJECHAŁ NA UKRAINĘ Z TRANSPORTEM HUMANITARNYM 8

KOMPLETUJĄ PLECAKI DOBROCI 12

PODMIEJSKIE OSIEDLE MARZY O MIEJSKIM OGRZEWANIU 10

LOOMBARD
ZŁOTO • POŻYCZKI POD ZASTAW • KANTOR
POŻYCZKI POD ZASTAW WSZYSTKIEGO
-telefony komórkowe,
-sprzet RTV i AGD,
-biżuteria, złoto,
-komputery,
-elektronika,
-samochody,
ZRZESZENIE NAJLEPSZYCH LOMBARDÓW
czynne 7dni 8-20
Włodawa
Rynek 2
82 572 64 30
www.loombard.pl
2039

KOMPLEKSOWE ZAOPATRZENIE UPRAWY DYNI
◆nasiona
◆maszyny
◆skup
◆sprzedaż
Możliwość kontraktacji
AGRO RADEK www.agroradek.eu
Zapraszamy do kontaktu 667 306 679
3415

SKUP MAKULATURY
GAZETY
ULOTKI
KSIĄŻKI
TEKTURA
REJOWIEC
TEL. 82/56-88-695
6483

eprasa.pl 3ee409dc26

Masz problem? Zadzwoń!
tel. 82 565 27 05, 565 44 30 POMOŻEMY!

CHEŁM Najpotrzebniejsze formalności uchodźcy z Ukrainy już załatwią

W kolejce po PESEL i paszport

Uchodźcy, którzy chcą pozostać w naszym kraju, korzystać z pomocy socjalnej, ochrony zdrowia czy posłać dzieci do szkoły, muszą uzyskać numer PESEL. Wnioski przyjmuje Punkt Pomocy Ukrainie. Formalności związane z przedłużeniem paszportu czy wydaniem zaświadczenia potwierdzającego tożsamość także można już załatwić w Chełmie w siedzibie Konsula Honorowego Ukrainy.

Ukraińcy, którzy w Polsce szukają schronienia przed wojną, mogą się zarejestrować i uzyskać numer PESEL w punkcie przy ul. Kopernika 1 w Chełmie. Reguluje to Ustawa o pomocy obywatelom Ukrainy w związku z konfliktem zbrojnym na terytorium tego państwa.

Uchodźcy mogą legalnie przebywać w Polsce przez 18 miesięcy. Dotyczy to osób, które przybyły do Polski bezpośrednio z Ukrainy i zadeklarowały zamiar pozostania na terytorium naszego kraju. Ukrainka lub Ukrainiec, aby uzyskać numer PESEL, musi złożyć odpowiedni wniosek o jego nadanie. Trzeba go wypełnić, czytelnie podpisać i złożyć osobiście w wyznaczonym przez samorząd miejscu. Do wniosku należy dołączyć zdjęcie spełniające wymagania jak do dowodu osobistego. Fotografia robiona jest na miejscu, bezpłatnie.

W Punkcie Pomocy Ukrainie można również złożyć wniosek o pomoc socjalną i otrzymać wszelkie niezbędne informacje dotyczące zakresu „Ustawy o pomocy obywatelom Ukrainy w związku z konfliktem zbrojnym na terytorium tego państwa".

- Po to, by uniknąć kolejek, obywatele Ukrainy zapisywani są na konkretne godziny, a następnie, we wskazanym czasie, przychodzą do punktu celem „dopięcia" formalności i wydania numeru PESEL - informuje **Damian Zieliński** z gabinetu prezydenta.

Ze względu na to, że Chełm jest miastem przygranicznym, które dla większości uchodźców stanowi przystanek w drodze w głąb kraju lub poza jego granice, urzędnicy nie obserwują wzmożonego zainteresowania chęcią uzyskania numeru PESEL w Chełmie.

- Dotąd zgłosiło się ponad 600 osób, a numery wydawane są na bieżąco - dodaje Zieliński. - Należy również pamiętać, że przeciętny czas obsługi jednej osoby to ok. 40-45 minut.

W Chełmie powstał także punkt Konsulatu Generalnego Ukrainy, w którym od poniedziałku (21 marca) pracują dwaj zawodowi konsule.

- Żeby obywatele Ukrainy mogli jak najszybciej uzyskać PESEL, muszą mieć komplet wymaganych dokumentów. Dlatego zapadła decyzja, żeby te formalności mogli załatwić w Chełmie, bez konieczności jechania do Konsulatu Generalnego w Lublinie, przed którym ustawiają się olbrzymie kolejki - powiedział nam **Stanisław Adamiak**, Konsul Honorowy Ukrainy w Chełmie.

W Konsulacie Honorowym Ukrainy w Chełmie przy ul. Moniuszki 3 konsule będą przedłużali ważność paszportów, wpisywali do paszportów dzieci, które towarzyszą często rodzicom, a nie są zaewidencjonowane w paszportach. Jeśli ktoś uciekał ze swojego kraju w pośpiechu i dostał się do Polski bez paszportu, tylko na postawie innych dokumentów, otrzyma od konsula specjalne zaświadczenia potwierdzające tożsamość. **AN re**

Podczas najbliższego posiedzenia Sejmu - jak poinformował w ubiegły piątek premier **Mateusz Morawiecki** - ustawa o pomocy obywatelom Ukrainy ma być nowelizowana. Zmiana w specustawie ma rozszerzyć pomoc na Ukraińców, którzy - uciekając z objętego wojną kraju - przybyli do Polski przez inne kraje, a nie tylko bezpośrednio z Ukrainy. Posiedzenie planowane jest w dniach 23-24 marca.

Irina uciekła z piekła

CHEŁM - Kiedy wybuchła wojna, spędziliśmy dwa dni w piwnicy. Było zimno, wilgotno, a ściany drżały od wybuchów. Mój mąż jest żołnierzem i został wysłany do Winnicy. Chciał nas zabrać ze sobą. Najstarszy syn, który ma 28 lat, nie chciał jechać z nami. Został, aby pomóc, pracuje jako wolontariusz - opowiada pani Irina, która przyjechała do Chełma z 15-letnim synem.

Pani Irina razem z mężem i jednym z synów przez tydzień mieszkali w Winnicy. Jednak i tam nie było spokojnie. Syreny wyły cały czas i trzeba było chować się do schronów. W nocy było słychać wybuchy i strzały. Potem wysadzono lotnisko w Winnicy i magazyny wojskowe.

- Mąż nalegał, żebym razem z naszym 15-letnim dzieckiem wyjechała za granicę. Musieliśmy to zrobić. Mąż dzwoni do nas raz dziennie, jeśli jest to możliwe. Czasami raz na dwa dni. Często koresponduję ze starszym synem - mówi pani Irina.

Drugi syn pani Iriny razem ze swoją dziewczyną zostali w Ukrainie, w ich mieszkaniu. Jest tam jeszcze dwóch znajomych. Kiedy tylko zabrzmi syrena, chowają się. Wszystkie okna w mieszkaniu są pozaklejane taśmą, dla zabezpieczenia, bo wypadają od wybuchów. - Codziennie się modlę, bo wiem, że to ruletka i nigdy nie wiadomo, w który dom uderzy bomba. Tam jest moje dziecko... martwię się o niego każdego dnia. O męża też - dodaje.

Pani Irina opowiedziała, że w Borodziance są ludzie pod gruzami. Niestety, Czeczeni zabraniają ludziom wydobywać ciała. Często wypędzają ludzi z domów, każą im stać na ulicy, na mrozie. Sami przejmują ich domy. Walczą po stronie Putina. Urządzają polowania na ludzi. - Jeśli ktoś wyjdzie z domu, to doganiają go opancerzonym transportem i zostaje rozstrzelany.

Przyjaciel pani Iriny mieszkał we wsi oddalonej od Kijowa o 37 km. Opowiedział jej, że czołgi jeździły po wiosce. Jeden z nich zawrócił i zaczął strzelać w ich dom. - Przez tydzień mieszkali w piwnicy, bez wody, światła i ciepła, z 6-letnim dzieckiem. Wolontariusze pomogli im wyjechać. Znajomy mówił, że najgorzej było na autostradzie Kijów - Żytomierz. Na drogach leżały ludzkie trupy, przewrócone samochody -

opowiada.

We wsi Bucza Czeczeni wchodzili do domów i rozstrzeliwali kobiety, dzieci, mężczyzn i starców. Ludzie uciekający z Borodzianki brodzili przez rzekę, a było minus 7 stopni. A potem przemoczeni szli przez las. Na szczęście przeżyli...

Pani Irina z synem są już bezpieczni w Chełmie. Mają wynajęte mieszkanie. Syn chodzi do szkoły. Niedługo otrzymają numer PESEL. Chcą być tutaj, dopóki w ich kraju nie nastanie pokój. Pani Irina bardzo chce znaleźć pracę, aby móc opłacić wynajęte mieszkanie i dalej funkcjonować. Jest kosmetologiem i uwielbia swoją pracę. Stara się z młodszym synem żyć dalej, mimo tego, że ciągle martwi się o męża i syna, którzy zostali w kraju. **dw**

Zasnął za kierownicą

GM. IZBICA W sobotę nad ranem w miejscowości Wał rozbił się samochód. Kierował nim 29-letni mieszkaniec gminy Szczebrzeszyn. Najprawdopodobniej zasnął za kierownicą, stracił panowanie nad samochodem i uderzył w betonowy przepust. W wyniku zderzenia obrażenia odniósł zarówno kierowca, jak i jego 33-letni pasażer, także mieszkaniec gminy Szczebrzeszyn. Obaj z obrażeniami trafili do szpitala. Kierowca w chwili wypadku był trzeźwy. **DBEZ**

Pomocni nawet nocą

GM. GORZKÓW Rodzina z dziećmi uciekała przed wojną z Ukrainy. W Gorzkowie skończyło się im paliwo. Nie wiedzieli, jak dostać się do stacji paliw. Na szczęście pomogli funkcjonariusze policji.

W nocy policjanci z Posterunku Policji w Żółkiewce w trakcie patrolu zwrócili uwagę na samochód osobowy renault, który stał na poboczu jezdni na terenie gminy Gorzków. Jak się okazało, pojazdem podróżowała rodzina obywateli Ukrainy z dwójką małych dzieci. Jechali do Czech. Podczas podróży skończyło im się paliwo w samochodzie. Nie mogli jechać dalej ani ogrzać samochodu, a noc była wyjątkowo zimna.

Policjanci zawieźli mężczyznę do najbliższej stacji paliw, gdzie w kanister zatankował paliwo. Dzięki temu mógł ruszyć bezpiecznie w dalszą drogę.

- Za ten prosty, pomocny gest mężczyzna z rodziną byli niezmiernie wdzięczni - relacjonuje młodszy aspirant **Jolanta Babicz**. **DBEZ**

Tydzień pożarów

POW. WŁODAWSKI Najpierw spalił się dom w Woli Uhruskiej. Potem w tartaku w Krychowie w gminie Hańsk pojawił się ogień na dachu pokrytym pyłem drzewnym. A pod koniec tygodnia w Susznie w gminie Włodawa spłonęła obora pełna słomy.

W czwartek, 17 marca, przed godz. 5 w Woli Uhruskiej w jednym z domów jednorodzinnych, parterowych, wybuchł pożar. Najpierw paliło się na poddaszu, a potem ogień objął dach budynku. Mieszkańcy na szczęście na czas ewakuowali się z domu i nikt nie ucierpiał. W akcji gaśniczej wzięło udział 6 jednostek. Spaliło się całe poddasze, a czego w domu ogień nie zniszczył, to zalała woda. Straty oszacowano na ok. 250 tys. zł, w tym 50 tys. zł to wartość zniszczonego wyposażenia domu.

W czwartek, 17 marca, po raz kolejny w powiecie włodawskim paliły się trawy. Tym razem ogień wybuchł w Osowie, gdzie 51-latek na swoim polu rozpalił ognisko. Jednak nie udało mu się dopilnować ognia, który rozprzestrzenił się na pobliskie trawy. Pożar objął ok. półhektarowy teren. Ściana ognia zbliżała się do granicy lasu. Na szczęście strażacy w porę ugasili płomienie.

- Za naruszenie przepisów przeciwpożarowych policjanci nałożyli na mężczyznę mandat karny. Przypominamy, że wypalanie traw na łąkach i nieużytkach rolnych, a także rozpalanie ognisk w tych miejscach niesie ze sobą duże ryzyko. Nagła zmiana kierunku wiatru czy chwila nieuwagi mogą spowodować pożar, którego opanowanie będzie możliwe tylko przez jednostki straży pożarnej - mówi **Elwira Tadyniewicz**, rzeczniczka włodawskiej policji.

Następnego dnia też był pożar. Ogień pojawił się koło godz. 9 w Krychowie. Zapalił się pył drewniany, który grubą warstwą pokrywał metalowy dach wysokiej hali. Ten pył powstawał przy tarciu i mieleniu drewna wykorzystywanego do produkcji pelletu. W trakcie procesu produkcji zmielone drewno jest osuszane. W tym celu rozpala się w piecu. Prawdopodobnie przyczyną pożaru była iskra z komina, która opadła na dach.

W akcji gaśniczej udział wzięło pięć zastępów straży pożarnej. Ogień gaszono z wysokiej drabiny z wysięgnikiem. Strażacy weszli też na dach i stamtąd polewali go wodą. Straty okazały się niewielkie - szacunkowo ok. 1000 złotych. Strażacy, gasząc ogień, uratowali majątek wart ok. 300 tys. zł.

Także w sobotę strażacy mieli zajęcie. W Susznie zapaliła się obora z sianem i słomą. Na szczęście nie było w niej zwierząt. Do akcji gaszenia pożaru przystąpiło 5 zastępów straży. **DBEZ**

eprasa.pl 3ee409dc26

GMINA DOROHUSK Policjanci wydobyli człowieka z gruzów

Eksplozja przy granicy!

Do potężnego wybuchu doszło w piątek rano w pobliżu polsko-ukraińskiego przejścia w Dorohusku. Zawalił się przygraniczny bar. Z gruzowiska wydobyto dotkliwie poparzonego 33-letniego mężczyznę. Policjanci reanimowali poszkodowanego do czasu przyjazdu ratowników. Sprowadzono helikopter, który zabrał go do szpitala.

Do wybuchu doszło w pobliżu punktu pomocowego dla uchodźców w Beredyszczach. Ok. godz. 8 głośna eksplozja śmiertelnie przeraziła ukraińskich uchodźców, którzy myśleli przez chwilę, że to rosyjski ostrzał. Przerażeni byli też wolontariusze, bo ich namioty z darami i ciepłymi posiłkami stały całkiem niedaleko miejsca wybuchu, ale nie przerwali pracy.

W wyniku eksplozji parterowy budynek drewniano-blaszany stanął w płomieniach, a następnie się zawalił. Był tam sklep i bar. Wewnątrz były używane butle z gazem propan-butan o pojemności 11 kg. Prawdopodobnie jedna z nich była nieszczelna. Wyciekający gaz wypełnił pomieszczenie, a następnie pod wpływem jakiejś iskry doszło do eksplozji. Pod gruzami znalazł się 33-letni mężczyzna. Na szczęście w rejonie granicy byli mundurowi. Poszkodowanego z gruzów wydostali policjanci.

- Usłyszeli wybuch i natychmiast ruszyli na miejsce w celu udzielenia pomocy. Uratowali mężczyznę, który znajdował się wewnątrz budynku i podjęli próbę jego reanimacji do czasu przybycia karetki pogotowia - relacjonuje starsza sierżant **Angelika Głąb-Kunysz**.

33-latek został przetransportowany przez Lotnicze Pogotowie Ratunkowe do szpitala. Jego stan jest bardzo ciężki. Został dotkliwie poparzony.

Na granicy była w tym czasie wolontariuszka **Katarzyna Rot**. Na bieżąco relacjonowała zdarzenie, zapewniając, że nikomu więcej nic się nie stało. Na szczęście nie ucierpieli wolontariusze i nie zostały zniszczone ich namioty.

Nie tylko budynek, w którym poszkodowany przebywał, został zupełnie zniszczony. Uszkodzone zostały także zaparkowane w pobliżu auta. Strażacy starali się zabezpieczyć jeszcze nieuszkodzone przez wybuch samochody przez przepchanie ich w inne miejsce. Po odłączeniu dopływu energii elektrycznej przystąpili do działań gaśniczych. Jeszcze raz przeszukano gruzowisko, ale nie stwierdzono, by był tam ktoś jeszcze. Wyniesiono na zewnątrz cztery butle na gaz propan-butan. Następnie przystąpiono do niezbędnych prac rozbiórkowych nadpalonych konstrukcji budynku, aby całkowicie usunąć zagrożenie.

W akcji gaśniczej trwającej prawie 3 godziny brało udział 11 zastępów Państwowej Straży Pożarnej i Ochotniczej Straży Pożarnej z Okop, Ostrowa, Dorohuska i Wólki Okopskiej. W sumie pracowało tam 31 ratowników.

DBEZ

NAGRODA 10 tysięcy za skradzionego busa

CHEŁM Może ktoś widział i wie, gdzie jest biały bus skradziony spod firmy na ul. Okszowskiej 41. Ma charakterystyczne oznakowanie, czerwone krzyże, trudne do usunięcia. Za skuteczną pomoc w odnalezieniu pojazdu właściciel wyznaczył nagrodę - 10 tys. zł.

Biały fiat ducato o numerach rejestracyjnych LC 76590 został skradziony w nocy w niedzielę, 13 marca. Auto jest warte ok. 80 tys. zł. Właściciel nie zdążył jeszcze spłacić kredytu, który zaciągnął na jego zakup. Pozostał mu dług w wysokości 43 tys. zł.

- Nie da się wykluczyć, że ktoś myślał, iż samochód jest zapakowany darami i to na nie się połakomił. Woziłem paczki do przeładowania na tiry na Ukrainę i dostarczałem dary na granicę. Tamtej nocy jednak samochód stał pusty. Bardzo o tego busa dbałem. Byłem pierwszym jego właścicielem. Kupiłem go w salonie. Ma przejechane zaledwie 33 tys. km - opowiada **Lubomir Krawczuk**, właściciel auta.

Pan Lubomir prowadzi firmę zajmującą się eksportem towarów na Ukrainę. Nie dość, że trwająca tam wojna niemal zniszczyła jego biznes, bo już nie ma z kim handlować, to jeszcze przez złodziei poniósł dotkliwą stratę finansową. Jest zdeterminowany i bardzo chce auto odzyskać.

- Przejrzeliśmy monitoring. Zanim doszło do kradzieży, w pobliżu kręcił się podejrzany czerwony samochód, prawdopodobnie volkswagen golf 3 lub polo. Zatrzymał się przed siedzibą CLA i chwilę później ktoś odjechał moim busem. Wcześniej złodziej musiał przeciąć łańcuch na bramie. Bardzo szybko uruchomił samochód i wycofał nim, jakby był doświadczonym kierowcą. Nie musiał nawet włączać świateł, wykręcił po ciemku - opowiada pan Lubomir.

Jak zapewnia właściciel, kluczyki do busa zostały w firmie. Drugi komplet miał w domu. Pierwszy lepszy złodziej nie umiałby pokonać zabezpieczeń przed kradzieżą zamontowanych samochodzie, gdzie jest immobilizer. Mógł jednak dysponować technologią, z jakiej korzystają profesjonalni złodzieje aut.

- Wyznaczam nagrodę w wysokości 10 tys. zł za skuteczną pomoc w odnalezieniu busa - zadeklarował publicznie właściciel skradzionego fiata ducato.

Być może ktoś widział ten samochód i informacje te doprowadzą do wykrycia złodziei. Już w czwartek pojawiło się pierwsze zgłoszenie. Zadzwoniła kobieta, która widziała ten lub podobny bus na ul. Zamojskiej w Hrubieszowie, w pobliżu baraków. Zgłoszenie przekazano policjantom.

Osoby, które mogą coś wiedzieć o miejscu ukrycia pojazdu lub złodziejach, proszone są o kontakt z właścicielem pod numer telefonu 794 542 777.

DBEZ

Transport z PWSZ dotarł do Lwowa

CHEŁM - To była dość ryzykowna misja - przyznaje Arkadiusz Tofil, rektor Państwowej Wyższej Szkoły Zawodowej w Chełmie. - Jestem dumny, że leki, opatrunki i inne potrzebne rzeczy trafiły na Politechnikę Lwowską, ale też szczęśliwy, że osoby je transportujące wróciły bezpiecznie do Chełma.

Samochód zapełniony darami przygotowanymi przez uczelnię pojechał na Ukrainę w piątek, a właśnie tego dnia wcześnie rano Rosjanie ostrzeliwali Lwów. Dlatego rektor mówi o ryzykowanej misji. Zawieziono rzeczy, o które prosiły władze uczelni lwowskiej. Transport przygotowano zgodnie z otrzymana listą.

Chełmska PWSZ otrzymała potwierdzenie, że transport dotarł na miejsce. - Oby te rzeczy nie musiały być wykorzystane, ale zważywszy na piątkowy ostrzał i to, co dzieje się obecnie w Ukrainie, trudno myśleć optymistycznie - mówi rektor. I zapewnia, że nasza uczelnia będzie nadal wspierać naród walczący o swoją niepodległość. **re**

eprasa.pl 3ee409dc26

CHEŁM Ukraińskie maluchy skierowane do jednej szkoły

Wygonili dzieci na koniec miasta

Od poniedziałku w Szkole Podstawowej nr 7 w Chełmie funkcjonują trzy oddziały przygotowawcze dla dzieci z Ukrainy. - To jakiś idiotyczny pomysł. Dlaczego dzieci nie mogą chodzić do szkoły tam, gdzie mają najbliżej? Po co im fundować kolejny stres - pyta kobieta, która zadzwoniła oburzona do naszej redakcji.

Przed tygodniem informowaliśmy o tym, że do chełmskich szkół podstawowych zapisanych jest ponad sto dzieci. Po tygodniu chodzenia do nowej szkoły mali uchodźcy dowiedzieli się, że od poniedziałku mają być w innej podstawówce.

- Jak można tym dzieciom fundować taki stres. Czy mało się jeszcze w ostatnim czasie wycierpiały? - pyta pani **Monika**. - Dzieci ledwo rozpoczęły adaptację w nowej szkole, a już musiały się z nią żegnać.

Nasza rozmówczyni jest mieszkanką osiedla Dyrekcja. Do szkoły na jej osiedlu - podstawówki nr 1 - chodziło sporo ukraińskich dzieci, niektórzy właśnie mieli rozpocząć naukę. Teraz, jak mówi, część z nich na pewno do szkoły nie pójdzie.

- Jak ktoś mieszka na naszym osiedlu, jest w obcym miejscu, nie zna języka, to wyśle teraz dziecko do szkoły na drugi koniec miasta? Rozumiem te matki, też bym bała się puścić dziecko tak daleko - mówi oburzona. - Dlaczego urzędnicy wygonili dzieci na koniec miasta? Tego nie zrozumiem.

Jak mówi pani Monika, utworzenie klas przygotowawczych, nastawionych głównie na naukę języka polskiego, to nie jest zły pomysł. Jednak ulokowanie tych oddziałów w Siódemce to brak empatii i zrozumienia dla sytuacji, w jakiej się znalazły ukraińskie dzieci.

- Obowiązkiem miasta jest zapewnienie odpowiedniej organizacji zajęć w szkole, która ma taką możliwość. Ponadto, opracowując rozwiązanie, miasto miało na względzie dobro wszystkich uczniów - zapewnia **Grzegorz Zarzycki** z gabinetu prezydenta. - W tym kontekście pragniemy podkreślić, że jest to korzystne także dla dzieci ukraińskich, choćby ze względu na fakt, że mogą przebywać w swojej grupie rówieśniczej.

Jak informuje urzędnik, „szkoła wyszła również naprzeciw potrzebie nauki języka polskiego".

- Dzieciom uchodźców zorganizowano sześć godzin języka polskiego w ramach nauczania podstawowego, co w dłuższej perspektywie umożliwi im przejście do innych szkół i uczęszczanie na zajęcia wraz z rówieśnikami z Polski - dodaje.

W oddziałach przygotowawczych ukraińskie dzieci uczą się w szczególności języka polskiego. Minimum, o którym mówił na konferencji prasowej minister edukacji i nauki **Przemysław Czarnek**, to właśnie sześć godzin tygodniowo. – Wszystko inne, co znajdzie się w programie nauczania w oddziałach przygotowawczych, zależy od szkoły, jej dyrektora i rady pedagogicznej – poinformował.

Minister Czarnek wyjaśnił, że oddziały przygotowawcze mogą być tworzone również w infrastrukturze, która nie znajduje się w szkołach i nie jest wykorzystywana na potrzeby polskiej edukacji. Być może więc znalazłoby się jakieś miejsce w centrum miasta, do którego wszystkim łatwiej byłoby dotrzeć lub dojechać autobusem CLA? Specjalnego transportu dla ukraińskich dzieci przygotowujących się do nauki w naszym mieście nie będzie.

- W Chełmie funkcjonuje bezpłatna komunikacja, z której mogą korzystać wszyscy uczniowie - dodaje Zarzycki.

W ubiegłym tygodniu minister Czarnek wizytował oddziały przygotowawcze w Siódemce. - Rozmawialiśmy o obecnej sytuacji, potrzebach, a przede wszystkim zapoznaliśmy się z nowymi uczniami i sprawdziliśmy, jak funkcjonują nowe oddziały. A ja przekazałem panu ministrowi uwagi samorządowców dotyczące organizacji nowych oddziałów oraz poprosiłem o wsparcie finansowe na termomodernizację szkolnych budynków w naszym mieście. O finansach było dużo, szczególnie o potrzebach samorządów. Co z tego wyjdzie zobaczymy, na pewno będę mocno zabiegał o pozytywny finał prośby - poinformował na swoim Facebooku prezydent Chełma. **AN**

Najpierw dziury na Zachodzie...

CHEŁM Po zimie chełmskie drogi są w opłakanym stanie. Prezydent, który ma już chyba dość wytykania mu tego problemu, zapowiedział, że remonty będą, ale najpierw na osiedlu Zachód. Na to osiedle przygotowywany jest pilotażowy projekt.

- Jeśli ten pilotaż się sprawdzi, to złożymy duży projekt na dwa kolejne osiedla, z planem na następne lata w innych osiedlach. Czyli, jeśli wszystko się uda, to do 3-4 lat wszystkie drogi osiedlowe będą zrewitalizowane - zapewnia prezydent Chełma.

Na pierwszy ogień idzie osiedle Banaszkowi „najbliższe" - bo na nim się wychował. To na Zachodzie też rozpoczynał swoją kampanię wyborczą. - W kampanii obiecałem indywidualny plan drogowy dla tego osiedla i ta obietnica zostanie spełniona - przypomina.

Jednocześnie urzędnicy przygotowują listę ulic, które w pierwszej kolejności powinny być wyremontowane. Chodzi o przygotowanie 21 zadań, po dwie ulice w każdym.

- Biorąc pod uwagę możliwość ubiegania się o 5 zadań w roku (nie zawsze można uzyskać 5 dofinansowań), to w 4 lata zostaną one wyremontowane. Niestety, nie da się szybciej - wyjaśnia strategię Banaszek. **AN**

Usługa bankowa bezpłatna dla gości

CHEŁM Wschodni Bank Spółdzielczy w Chełmie włączył się do pomocy obywatelom Ukrainy, którzy opuścili terytorium swojego kraju w związku z prowadzonymi tam działaniami wojennymi. Jako pierwszy w naszym regionie wprowadził do swojej oferty bezpłatny Podstawowy Rachunek Płatniczy „Dla gości".

Rachunek obejmuje następujące usługi: wpłaty i wypłaty środków w gotówce oraz transferów bezgotówkowych, w tym poleceń przelewu; kartę płatniczą umożliwiającą inicjowanie transakcji płatniczych środkami na rachunku, w tym płatności przy użyciu terminali POS i wypłat z bankomatów; dostęp do bankowości internetowej obejmujący funkcjonalności takie jak: informacja o numerze rachunku, informacja o stanie środków na rachunku, historia rachunku, polecenia przelewu.

Wszystkie wymienione usługi prowadzone są bezpłatnie. Dokumentacja bankowa przetłumaczona została na język ukraiński. **re**

Przystanki do liftingu

CHEŁM Ratusz szuka firmy, która zaprojektuje i zamontuje nowoczesne przystanki autobusowe w mieście. Jeśli uda się wyłonić wykonawcę, prace powinny zakończyć się w sierpniu tego roku.

Chodzi o postawienie nowych wiat przystankowych, które będą wyposażone w tablice Systemu Dynamicznej Informacji Pasażerskiej. Dodatkowo dwa przystanki - przy szpitalu i przy pl. Gdańskim - mają mieć system ogrzewania i klimatyzację. Z kolei trzy inne - przy parku miejskim, w pobliżu stadionu i ul. Słowackiego - będą tzw. przystankami zielonymi, czyli wykończonymi bujną roślinnością.

W ubiegłym tygodniu urząd ogłosił przetarg na wykonawcę tego zadania. Oferenci mają czas na składanie swoich propozycji do 30 marca.

Nowe przystanki znajdą się m.in. przy ul. 11 Listopada, al. 3 Maja, al. Piłsudskiego, ul. Lubelskiej, przy dworcu PKP oraz ulicach: Młodowskiej, Okszowskiej, Przemysłowej i Wojsławickiej.

Termin wykonania prac, o ile uda się szybko przeprowadzić procedury ofertowe, planowany jest na 31 sierpnia. **AN**

Progi wywindowane mimo zdalnej nauki

CHEŁM Niełatwo będzie tegorocznym ósmoklasistom dostać się do wymarzonych szkół średnich. Progi punktowe są znacznie wyższe niż w latach ubiegłych, a przez ostatnie dwa lata, z powodu pandemii, nauka nie przebiegała tak, jak powinna.

Ubiegłoroczni absolwenci, którzy chcieli kontynuować naukę w I lub II Liceum Ogólnokształcącym w Chełmie, musieli wykazać się co najmniej 130 punktami. W tym roku niezbędne minimum, aby uczyć się w tych ogólniakach, to 135 punktów.

Znacznie wzrosły za to wymagania wobec kandydatów do pozostałych ogólniaków w mieście. W III i IV LO w Chełmie obowiązuje w tym roku punktacja od 130 w górę. To tyle, ile w ubiegłym roku musieli uzyskać ósmoklasiści, którzy chcieli dostać się do I i II LO. Próg do III i IV LO wzrósł o 20 punktów. Dotychczas liceum, któremu patronuje Jadwiga Młodowska, mogło pochwalić się najlepszą rekrutacją w mieście. Wydaje się, że trudno będzie utrzymać tę tendencję w tegorocznym naborze.

W Zespole Szkół Technicznych progi punktowe uzależnione są od profilu klasy. Najwięcej, bo 125 punktów, trzeba mieć do klasy technik-programista i technik-informatyk. Na kolejnych pięciu kierunkach minimum to 100 punktów, w przypadku technika mechanika wystarczy 85.

100 punktów to również minimum punktowe w technikum Zespołu Szkół Ekonomicznych i Mundurowych. W Zespole Szkół Budowlanych i Geodezyjnych, Zespole Szkół Gastronomicznych i Hotelarskich oraz Zespole Szkół Energetycznych i Transportowych wystarczy mieć 85 punktów. **AN**

Włodarze ze wschodniej Polski apelują o tarczę antykryzysową

CHEŁM Włodarze miast Polski wschodniej, w tym prezydent Chełma Jakub Banaszek, apelują do prezydenta Polski i premiera o utworzenie Wschodniej Tarczy Antykryzysowej. Chodzi o systemową pomoc dla samorządów, które najbardziej odczują skutki wojny w Ukrainie.

Samorządowcy wystosowali w tej sprawie oficjalne pisma do prezydenta **Andrzeja Dudy** i premiera **Mateusza Morawieckiego**. Apelują w nich o utworzenie funduszu celowego, który wesprze przygraniczne samorządy w obliczu zbliżającej się fali negatywnych skutków wojny na terytorium Ukrainy i wprowadzi systemowe rozwiązania, które pomogą przygranicznym miastom.

- Miasta, miasteczka i gminy Polski Wschodniej od pierwszych godzin wojny solidarnie i w każdy możliwy sposób wspierają uchodźców z Ukrainy. Obecna sytuacja bardzo szybko odbija się na kondycji społecznej i gospodarczej wschodnich regionów Polski. Ponadto lokalne firmy, których działalność ściśle bazuje na współpracy z Ukrainą, stoją przed widmem utraty pracowników, zaburzenia łańcuchów dostaw czy wręcz bankructwa - piszą we wstępie swojego apelu samorządowcy.

Inicjatorami pomysłu utworzenia Wschodniej Tarczy Antykryzysowej są prezydenci: Jakub Banaszek, **Konrad Fijołek** (Rzeszów), **Krzysztof Żuk** (Lublin), **Wojciech Bakun** (Przemyśl), **Andrzej Wnuk** (Zamość) oraz burmistrzowie: **Marta Majewska** (Hrubieszów) i **Wojciech Żukowski** (Tomaszów Lubelski).

- W pismach przedstawiliśmy propozycje elementów składowych Wschodniej Tarczy Antykryzysowej, która - naszym zdaniem - powinna opierać się na kilku filarach m.in. w zakresie wsparcia samorządów Polski Wschodniej, inicjatyw oddolnych czy tutejszej służby zdrowia - wyjaśnia Banaszek. - Jednak przede wszystkim potrzebujemy tarcz nakierowanych na rozwój przedsiębiorczości, ochronę miejsc pracy i rozwiązań ułatwiających przebranżowienie pracownikom.

Prezydent Chełma zwraca uwagę, że tereny graniczące z Ukrainą, których lokalizacja dotąd stanowiła atut, teraz będą wybierane przez potencjalnych inwestorów znacznie rzadziej. Podkreśla, że to duży problem, zwłaszcza w obliczu faktu, iż miasta znajdujące się na ścianie wschodniej od lat tracą swoje funkcje społeczno-gospodarcze.

Wśród postulatów, jakie znajdują się w pakiecie rozwiązań przedstawionych przez samorządowców, są m.in.: udzielanie finansowania, dofinansowania oraz refundacji działań ukierunkowanych na pomoc i stymulowanie rozwoju społeczno-gospodarczego, w tym marginalizacji negatywnych zmian społeczno-gospodarczych. Sygnatariusze proponują także utworzenie prostej ścieżki proceduralnej migracji ukraińskich firm do Polski.

- Brak szybkiej interwencji może pozbawić lokalne samorządy perspektyw rozwoju. To z kolei może przynieść kolejne, negatywne zmiany i na stałe zmarginalizować Polskę Wschodnią do roli terenów peryferyjnych Unii Europejskiej - piszą prezydenci i burmistrzowie miast Polski wschodniej. **AN**

eprasa.pl 3ee409dc26

Podpalił gałęzie, spalił przyczepę

WŁODAWA Jak bardzo trzeba uważać przy rozpalaniu ognia, przekonał się mieszkaniec ulicy Lubelskiej we Włodawie. Przy okazji wiosennych porządków podpalił gałęzie na swojej działce. Płomienie wymknęły się spod kontroli. Najpierw zapaliła się trawa, a później ogień zajął przyczepę kempingową.

fot. OSP Włodawa

We wtorek, 15 marca włodawscy policjanci otrzymaliśmy zgłoszenie, że na ulicy Lubelskiej we Włodawie płonie trawa. Na miejsce został skierowany włodawski dzielnicowy. Ustalił, że trawa zaczęła płonąć po tym, jak 40-latek postanowił spalić na swojej działce gałęzie. Ogień wymknął się spod kontroli. Najpierw zapaliły się suche trawy, a później przyczepa kempingowa.

Dzielnicowy z włodawskiej komendy policji, który przyjechał w związku ze zgłoszeniem pożaru, wspólnie ze strażakami gasił płonącą przyczepę kempingową i łąkę wokół niej. Następnie mundurowy nałożył mandat karny na mężczyznę, który sprowadził zagrożenie pożarowe.

- Zgodnie z obowiązującymi przepisami za wypalanie traw grozi grzywna albo kara aresztu. Jednak kiedy ogień niebezpiecznie się rozprzestrzeni, zagrozi zdrowiu lub życiu wielu osób i spowoduje duże straty materialne, można trafić do więzienia nawet na 10 lat - informuje **Elwira Tadyniewicz**, rzeczniczka włodawskiej policji.

Podpalanie pozostałości roślinnych lub wypalanie traw jest karalne. Proceder ten jest niebezpieczny, ponieważ może doprowadzić do pożaru lasów, zabudowań lub stworzyć zagrożenie dla osób przebywających w pobliżu. Kłęby dymu unoszące się nad jezdnią znacznie ograniczają widoczność, co może być przyczyną kolizji lub wypadków drogowych. Oprócz tego, palenie suchych pozostałości roślinnych powoduje niszczenie roślin. Może też doprowadzić do śmierci lub kalectwa zwierząt, które znajdą się wśród płonących traw i krzaków. Dodatkowo podczas pożarów do atmosfery przedostają się szkodliwe substancje. **DBEZ**

Jagodne będzie sołectwem

GM. CHEŁM Znane są już wyniki konsultacji społecznych w Jagodnem. Wzięła w nich udział połowa mieszkańców. Wszyscy głosujący byli za utworzeniem sołectwa. Tak więc wybory sołtysa odbędą się zapewne w maju.

Konsultacje odbywały się w dniach 14 i 15 marca. Wszyscy uprawnieni mogli wypełnić ankiety w sprawie utworzenia sołectwa i jego statutu. Odpowiedzieli na dwa pytania: „Czy jest Pani/Pan za utworzeniem sołectwa Jagodne?" i „Czy jest Pani/Pan za przyjęciem projektu statutu sołectwa Jagodne?"

- Spośród liczby 89 mieszkańców wsi Jagodne uprawnionych do konsultacji, udział w nich wzięło 46 osób, co stanowi 51,69 proc. Liczba ankiet konsultacyjnych ważnych - 43. Wszyscy byli za utworzeniem sołectwa i przyjęciem jego statutu - wyjaśnia sekretarz gminy Chełm **Paweł Ciechan**.

Trzy ankiety uznano za nieważne, gdyż udzielający odpowiedzi nie byli zameldowani w Jagodnem. Nie byli więc uprawnieni do wzięcia udziału w konsultacjach. Wynik ankiet przesądził o losie wsi. Będzie ona odrębnym sołectwem w gminie Chełm. Na najbliższej sesji Rady Gminy Chełm zapadnie uchwała w sprawie utworzenia nowego sołectwa i przyjęcia jego statutu. Podczas kolejnego posiedzenia wprowadzone zostaną zmiany w statucie gminy Chełm. Potem wieś wybierze swojego sołtysa i radę sołecką. **DBEZ**

Strażacy jak firma transportowa

CHEŁM 50 tysięcy uchodźców przewieźli dotychczas strażacy z Komendy Miejskiej PSP w Chełmie i ich koledzy z innych miast oraz pracownicy cywilni policji. To ogromne zadanie logistyczne koordynuje dwóch dowódców.

Komenda Miejska PSP w Chełmie realizuje działania związane z lokacją uchodźców z Ukrainy. Od początku konfliktu zbrojnego w Ukrainie zaangażowani są w to nie tylko druhowie z Chełma, ale też z komend PSP z Gostynia, Lipska, Łosic, Mławy, Przysuchy, Przasnysza, Siedlec, Szydłowca, Sochaczewa, Zwolenia, Żuromina, Żyrardowa, Świdnika, Łęcznej. Pomagają też pracownicy cywilni policji z garnizonu stołecznego i śląskiego oraz druhowie z OSP powiatu chełmskiego.

- Każde auto ma dwuosobową obsadę kierowców. Stacjonują oni w KM PSP w Chełmie - relacjonuje **Wojciech Chudoba**, zastępca komendanta miejskiego PSP w Chełmie.

Strumieniem uchodźców na granicy, po ich odprawie, kierują codziennie dwaj strażacy z Włodawy. Nadzorują oni działania związane z zajmowaniem miejsc w busach. Natomiast obsada samochodu dowodzenia i łączności Komendy Miejskiej PSP w Białej Podlaskiej nadzoruje działania PSP na dworcu PKP Chełm Główny.

- Dużą rolę właśnie w tym miejscu odgrywają kadeci ze Szkoły Aspirantów PSP z Poznania - podkreśla Chudoba.

Spośród funkcjonariuszy KM PSP w Chełmie wyznaczonych jest dwóch dowódców - koordynatorów, którzy mają stały nadzór nad sprawnym zarządzaniem akcją. Działania koordynuje komendant miejski straży pożarnej. **DBEZ**

WYWÓZ NIECZYSTOŚCI PŁYNNYCH
Usługi Asenizacyjne
Indywidualna negocjacja cen

tel. 501 131 580
4623

PELLET DRZEWNY
sprzedaż hurtowa i detaliczna
BRYKIET DRZEWNY WŁASNEJ PRODUKCJI
Producent:
Graf Pellet, Sielec 136 B tel. 509 311 488
biomass.produkcja@gmail.com www.grafpellet.pl
6989

KRONIKA ZDARZEŃ

Nawoływał do nienawiści

Chełm. Kryminalni z chełmskiej komendy zatrzymali 39-letniego mieszkańca Chełma. Mężczyzna na portalu społecznościowym zamieszczał wpisy nawołujące do nienawiści na tle narodowościowym. Na jego trop wpadli policjanci z Wydziału do Walki z Cyberprzestępczością Komendy Wojewódzkiej Policji w Lublinie.

Mężczyźnie przedstawione zostały zarzuty. W rozmowie z policjantami przyznał, że nie spodziewał się takich konsekwencji za tego typu zachowanie. Zgodnie z przepisami kodeksu karnego za nawoływanie do nienawiści na tle różnic narodowościowych, etnicznych, rasowych, wyznaniowych grozi kara do 2 lat pozbawienia wolności.

Zaufała nieznajomemu

Pow. chełmski Znowu uaktywnili się oszuści podający się za policjantów. Do 70-letniej mieszkanki powiatu chełmskiego zadzwonił nieznajomy mężczyzna. Twierdził, że jest policjantem i prowadzi postępowanie w związku z atakiem hakerów na jej konto. Poinstruował kobietę, że musi założyć usługi mobilne, by ochronić swoje pieniądze zdeponowane w banku. 70-latka poszła więc do banku i otrzymała internetowy dostęp do swojego konta. Oszust znowu do niej zadzwonił i uzyskał dane umożliwiające wykonanie przelewu. Po zakończeniu rozmowy do mieszkanki powiatu chełmskiego dotarło, że dała się oszukać. Natychmiast zadzwoniła na infolinię banku, blokując konto.

Wpadł przez kłótnię o piwo

Urszulin Nietypową interwencję przeprowadzili we wtorek, 15 marca, urszulińscy policjanci. Ok. godz. 22.30 natrafili na głośną libację alkoholową i kłótnię dwóch mężczyzn. Zgłaszający miał zostać zaatakowany przez kolegę od kieliszka.

- Mundurowi ustalili, że doszło do kłótni między znajomymi, którzy razem spożywali alkohol. Kością niezgody okazało się piwo. Podczas legitymowania wyszło na jaw, że 52-latek jest osobą poszukiwaną i ma do odbycia karę ponad dwóch tygodni pozbawienia wolności, Funkcjonariusze zatrzymali go i umieścili w policyjnym areszcie - mówi rzeczniczka włodawskiej policji **Elwira Tadyniewicz**.

Mężczyznę z aresztu przewieziono do zakładu karnego. Zarówno jego, jak i inne trzy osoby, zatrzymano w ramach akcji „Poszukiwani", zmierzającej do ujawnienia osób ukrywających się przed organami ścigania. Byli to: 47-latek z gminy Włodawa, 36-latek z Włodawy oraz 44-latek z gminy Wola Uhruska. Wszyscy mieli do odbycia karę kilku dni aresztu i od zasądzonej kary uwolnili się, wpłacając grzywnę.

Plaga złodziei katalizatorów

Chełm W mieście znów kradną katalizatory. W nocy z 14 na 15 marca ktoś obrobił samochód zaparkowany przy sklepie Carrefour, naprzeciw bloku przy ul. Męczenników 6.

- Jeśli ktoś widział jakąś podejrzaną akcję przy samochodzie marki opel astra, kolor srebrny, początek rejestracji LLE, i jest w stanie pomóc, to jest przewidziana nagroda - zapewnia na portalu społecznościowym właścicielka auta.

Jak twierdzi, złodzieje próbowali również ukraść katalizator na ul. Wolności, lecz coś ich musiało wystraszyć, bo uciekli, zostawiając odcięty katalizator.

Chełmscy policjanci przyjęli również zgłoszenie o kradzieży katalizatora z rejonu ul. Połanieckiej.

- Prowadzimy czynności zmierzające do ustalenia sprawców - informuje **Ewa Czyż**, rzeczniczka chełmskiej policji.

Trawy już płoną

Pow. chełmski Strażacy z OSP Wojsławice i Majdan Nowy 16 marca mieli pierwszy w tym roku wyjazd do pożaru traw. W godzinach popołudniowych otrzymali wezwanie do Majdanu Nowego. Jako pierwsza na miejscu pojawiła się miejscowa jednostka z tej miejscowości, która ugasiła pożar i zabezpieczyła teren. Ogień swoim zasięgiem objął obszar na odcinku ok. 500 m.

Wcześniej ten sam problem pojawił się w gminie Wierzbica. Już 10 marca paliły się suche trawy w Święcicy, 12 marca - w Koziej Górze. Strażacy ugasili pożar tłumicami ręcznymi. **DBEZ**

eprasa.pl 3ee409dc26

CHEŁM Na Ukrainie jest kilka razy w tygodniu...

Przez wojnę stracił pracę, rzucił się w wir pomocy

Łukasz Mazur, chełmianin, fan siatkówki, przed wojną współpracował z Ukrainą. Ma tam mnóstwo znajomych i przyjaciół. Teraz jeździ do nich z transportami, bo bardzo potrzebują jego pomocy. Przez wojnę stracił pracę, chce, aby jak najszybciej się skończyła...

Jest jednym z wielu kierowców, którzy z narażeniem własnego życia, kilka razy w tygodniu, przekraczają ukraińską granicę, aby nieść pomoc. Dla niego, jak tłumaczy, to szczególnie ważne, bo tam mieszkają jego przyjaciele, całkiem spore grono. Odwiedzali się w święta, robili razem interesy. Codziennie dostaje od nich informacje o tym, co aktualnie dzieje się na Ukrainie. Często zagląda na ukraińskie portale, z lękiem sprawdza listy osób, które zginęły. Na szczęście, jak mówi, dotąd nie znalazł się na nich nikogo ze swoich bliskich.

- Już od pierwszych godzin wojny zaczęli do mnie dzwonić znajomi, których mam bardzo dużo z racji wielu lat współpracy z Ukraińcami. Na początku chodziło o wynajem mieszkania, znalezienie hotelu. Jak się okazało, w pierwszy dzień wojny w Chełmie po godzinie 12 było to już niemożliwe - opowiada Łukasz. - W związku z tym, że handel z Ukrainą zamarł, zostałem bez pracy.

Pomaga, bo po tamtej stronie Bugu zostali jego bliscy znajomi. Ale też dlatego, żeby ta wojna jak najszybciej się skończyła i wszystko wróciło do normy.

Przed wojną bywał na Ukrainie nawet osiem razy w tygodniu, teraz trzy, lub cztery. W Chełmie, razem ze znajomymi, zbiera najpotrzebniejsze Ukraińcom rzeczy, pakują to wszystko w busa, a Łukasz jedzie do Łucka, do Kowla, do konkretnych rodzin, jeśli mieszkają „po trasie".

Jeździ na Ukrainę od wybuchu wojny. Przyznaje, że na początku miał obawy, ale teraz już się przyzwyczaił.

- Życie na Wołyniu obecnie toczy się w miarę spokojnie. Tylko od czasu do czasu słychać wycie syren. W piątek miałem trochę stresu, bo gdy dojechałem do Łucka ok. godz. 7 rano, dowiedziałem się, że zbombardowane zostało lotnisko. Szybko rozładowałem towar i odjechałem w stronę granicy. Emocje wzięły górę - przyznaje.

Po trzech tygodniach od agresji rosyjskiej na Wołyniu wszystko powoli wraca do normalności. Jakby ludzie oswoili się z tym, że jest wojna. Chociaż przypominają o niej syreny i barykady przed większymi miastami i miejscowościami.

- Na barykadach stoją uzbrojeni żołnierze i policjanci, kontrolują dokumenty - relacjonuje nasz rozmówca. - Na początku było bardzo mało samochodów na ulicach. W Łucku wyłączone zostały wszystkie sygnalizacje świetlne. Teraz światła znów działają, tworzą się nawet małe korki. Gdy wczoraj w Łucku zawyły syreny, na ulicach nie było widać paniki. Nie wiem, czy to dobrze, czy źle. Działają restauracje, kawiarnie. Od poniedziałku znów zaczęły funkcjonować szkoły.

O tym, gdzie będzie rozładowywał busa, dowiaduje się dopiero po przekroczeniu granicy. Nigdy wcześniej. Jest to utrzymywane w tajemnicy. Za każdym razem lokalizacja jest inna. Rzeczy odbiera od niego była radna Łucka. Łukasz ma specjalne dokumenty, które pozwalają mu w miarę sprawnie przekraczać granicę.

Sytuacje bywają różne. Na myśl o niektórych, oczy Łukasza stają się szkliste.

- Zadzwonił do mnie **Krzysiek Dąbrowski**, że trzeba pomóc w transporcie dwóch rodzin z Żytomierza. Sytuacja w mieście była dosyć ciężka, bo znalazło się pod ostrzałem. Okazało się, że chodzi o odebranie ze szpitala onkologicznego dwójki dzieci ok. 5-letnich chorych na ostrą białaczkę limfatyczną i ich matek - opowiada Łukasz. - To były godziny popołudniowe, w związku z tym, że w miastach obowiązuje godzina policyjna, nie moglibyśmy od razu zareagować. Nie chciałem też ryzykować. Ale skontaktowałem się ze znajomą z Łucka, czy nie udałoby się zorganizować transportu w stronę granicy. Rano pojechał bus ukraińskiej obrony terytorialnej, który miał ich do nas dowieźć.

Na miejscu okazało się, że jedna z matek nad ranem wyruszyła na własną rękę samochodem osobowym w stronę Polski. Kierowca busa dojechał na miejsce, zabrał pozostałe osoby. Ruszył z nimi w kierunku granicy. Z drugą kobietą nie było od rana kontaktu.

Łukasz Mazur, drugi z lewej.

- W tym czasie przekroczyliśmy z Krzyśkiem granicę i czekaliśmy na nich, na Ukrainie, w umówionym miejscu. Okazało się, że przywiózł ich mój znajomy Maks - relacjonuje Łukasz. - Nasze zadanie polegało teraz na tym, żeby przewieźć ich przez granicę. Po naszej stronie na przejściu czekała karetka skierowana przez urząd wojewódzki. Pomagali też „Lekarze bez Granic". Dziecko zostało przebadane przez lekarza, który miał zdecydować, czy może być transportowane samochodem, czy potrzebny jest śmigłowiec. Miało dojechać do Kielc. Jego stan pozwolił na transport karetką. Wszystko się udało.

Następnego dnia otrzymali informację, potwierdzoną przez ambasadę, że matka, która postanowiła sama ewakuować swoje dziecko, została rozstrzelana. - Mogliśmy się tego spodziewać, bo nie było z nią żadnego kontaktu, ale chyba nikt nie dopuszczał takiej myśli. Dlaczego nie poczekała...

Podczas jednego z kursów do Łucka Łukasz zabrał młodą dziewczynę, która bardzo chciała wrócić na Ukrainę. Wojna zastała ją w Egipcie. Wylądowała w Niemczech, stamtąd przyjechała do Polski.

- Powiedziała mi, że jedzie do Charkowa szukać matki, bo od dwóch tygodni nie ma z nią kontaktu. Nie byłem w stanie jej powiedzieć, że jeśli nie ma kontaktu, to raczej sytuacja jest beznadziejna. Połowa miasta to ruina - opowiada nasz rozmówca.

Ale są też i chwile, które wywołują uśmiech na twarzy. Nawet w kraju ogarniętym wojną.

- Ostatnio na wyjeździe z Łucka zobaczyłem fajny billboard, żałuję nawet, że nie zrobiłem zdjęcia. Był to napis po ukraińsku: My się tak bijemy, że NATO będzie nas prosić, żebyśmy do nich wstąpili... **AN**

Coraz więcej chętnych do służby w WOT

CHEŁM Kryzys na granicy polsko-białoruskiej, a później agresja Rosji na Ukrainę sprawiły, że coraz więcej osób z Lubelszczyzny deklaruje chęć wstąpienia w szeregi terytorialsów.

Najbliższe powołanie kandydatów w szeregi 2. Lubelskiej Brygady OT zaplanowane jest na 25 marca. Do Wojskowych Komend Uzupełnień wpłynęło ponad 60 wniosków o przyjęcie do służby w 2 LBOT.

- W WKU w Lublinie nastąpił znaczny wzrost zgłoszeń osób poprzez portal rekrutacyjny, duże nasilenie miało miejsce w ostatnich dniach lutego. Pracownicy WKU odbierają bardzo dużo telefonów od osób chętnych do służby wojskowej, a szczególnie do terytorialnej służby wojskowej. W wyniku weryfikacji, poprzez rozmowy telefoniczne, zdecydowana większość ochotników deklaruje chęć służby wojskowej oraz złożenia wniosku o powołanie – informuje major **Marek Kubicki,** szef Wydziału Rekrutacji w WKU w Lublinie.

Wzrost zainteresowania służbą w WOT zauważają również rekruterzy 2. LBOT z tzw. mobilnych zespołów rekrutacyjnych. Większość chętnych przyznaje, że już od dawna myślała o wojsku, ale dopiero wydarzenia w Ukrainie zmobilizowały ich do podjęcia decyzji.

Wszystkich mieszkańców Lubelszczyzny, którzy chcieliby dołączyć do Lubelskiej Brygady OT, zachęcamy, aby skorzystali z pomocy rekruterów. Kontakty do nich dostępne są na stronie internetowej: https://rekruterzy.terytorialsi.wp.mil.pl/. Innym sposobem jest złożenie wniosku w Wojskowej Komendzie Uzupełnień albo przez platformę internetową ePUAP.

Terminy najbliższego szkolenia podstawowego w Lubelskiej Brygadzie OT dla ochotników bez doświadczenia wojskowego to 25 marca - 9 kwietnia. Z kolei 4 kwietnia rozpocznie się kwalifikacja wojskowa. Będzie to dobry czas, aby zdecydować się na służbę w Wojskach Obrony Terytorialnej. Z myślą o kandydatach, przy każdej komisji kwalifikacyjnej, rekruterzy 2. LBOT przygotują punkty informacyjne, w których będzie można uzyskać wszystkie niezbędne informacje.

Kwalifikacja potrwa do 8 lipca i obejmie w sumie ok. 300 tys. młodych Polaków. Obowiązek stawienia się przed powiatowymi komisjami lekarskimi mają 19-latkowie, czyli osoby urodzone w 2003 roku. Wezwanie otrzymają także urodzeni w latach 1998-2002, którym do tej pory nie została określona kategoria zdolności do czynnej służby wojskowej. **AN**

W Chełmie na dłużej

CHEŁM Oprócz punktów recepcyjnych, gdzie uchodźcy z Ukrainy mogą odpocząć przez kilka godzin, są w mieście miejsca dla uchodźców, gdzie mogą zatrzymać się na dłużej. Jak informuje ratusz, z tej formy wsparcia skorzystało około tysiąca osób.

Miasto dysponuje trzema miejscami, gdzie oferowane są noclegi dla osób uciekających przed wojną w Ukrainie. Mogą skorzystać z nich wszyscy ci, którzy po przekroczeniu granicy nie mają miejsca docelowego. Noclegi i wszelką pomoc mają zapewnione.

- Jak dotąd przez te obiekty przewinęło się około tysiąca osób. Uchodźcy przebywają w tych miejscach od 2 - 3 dni do nawet 3 tygodni - informuje **Damian Zieliński** z gabinetu prezydenta.

Koordynatorem działań związanych z uchodźcami jest Urząd Wojewódzki w Lublinie. Do rejestru wojewody, jako obiekty noclegowe w Chełmie, zgłoszone zostały hotel Miejskiego Ośrodka Sportu i Rekreacji przy ul. I Pułku Szwoleżerów, schronisko młodzieżowe przy I LO oraz bursa międzyszkolna przy ul. Powstańców Warszawy. **AN**

Punkt czynienia dobra

CHEŁM W domu bywa gościem, bo większość czasu spędza na przejściu granicznym w Dorohusku. Wspólnie ze znajomymi Katarzyna Rot utworzyła Punkt Otwartej Pomocy. Są tam dzień i noc, bo o każdej porze dnia i nocy ktoś może potrzebować ich wsparcia...

- Drugiego dnia wojny razem z koleżanką **Martą** pojechałyśmy pod punkt recepcyjny w pałacu Suchodolskich w Dorohusku, aby zobaczyć, czy może na coś się nie przydamy. To był ten moment, kiedy stwierdziłyśmy, że jesteśmy potrzebne - opowiada **Katarzyna Rot**.

Po pierwszym weekendzie otworzyły swój namiot z pomocą humanitarną tuż przy przejściu. Ale nie są w nim same. Jak podkreśla Katarzyna, w jego funkcjonowanie zaangażowanych jest bardzo dużo osób. Zgłaszają się na dyżury, dowożą rzeczy, pomagają w organizacji transportu czy mieszkania.

- Mamy grono wspaniałych ludzi, którzy się do nas dołączają. Założyliśmy profil na Facebooku, zapraszamy wszystkich, którzy chcą nas wesprzeć finansowo, którzy chcą zostać wolontariuszami. Mamy grafik dyżurów. Każda pomoc jest mile widziana - mówi Rot.

Mają w punkcie ciepłe ubrania i ciepłe posiłki, suchy prowiant, słodycze, zabawki dla dzieci, wszystko, co potrzebne jest dla niemowląt: od pampersów po słoiczki, kaszki i mleko.

- Produkty dostajemy od dobrych ludzi, paczki przyjeżdżają do nas z różnych zakątków Europy - dodaje nasza rozmówczyni. - Niektórzy też po prostu wpłacają nam pieniądze, z których skrupulatnie się rozliczamy.

Katarzyna Rot, druga z lewej.

Każda z osób, która do nich trafia, ma swoją historię. Nie dopytują. Większość jest wzruszona i wręcz zażenowana oferowaną bezinteresowną pomocą. Najpierw odmawiają. Gdy jednak okazuje się, że pomoc naprawdę jest przydatna, zaczynają płakać i opowiadać...

- Raz trafiła do nas kobieta bez butów i bez kurtki. Była aż sina z zimna. To były dla nas wszystkich bardzo trudne chwile - opowiada Katarzyna, nie kryjąc wzruszenia. - Mnie najbardziej wzruszyła sytuacja z początku wojny. Podeszło do nas młode małżeństwo z około 4-letnimi bliźniaczkami. Kobieta trzymała na ręku zawiniątko. Myślałyśmy z Martą, że to jakiś szczeniaczek albo kotek, z którym uciekają. Okazało się, że to niemowlę. Miało 5 dni. A oni od trzech dni byli w drodze...

Jak mówi nasza rozmówczyni, teraz na granicy jest względy spokój. Ludzi przekraczających przejście pieszo jest mniej. Kolejek w nocy już raczej nie ma. Sporadycznie ktoś się pojawi. W dzień ruch jest większy. Jest też i mniej wolontariuszy. A pomoc cały czas jest potrzebna.

- Raczej nie chodzi o to, że ludziom znudziło się pomaganie. Po prostu mają teraz dużo pracy u siebie. Wolontariusze pracują na dworcach, w ośrodkach, gdzie lokowani są Ukraińcy. Widać to też w Chełmie. Wolontariusze potrzebni są wszędzie, nie tylko u nas. Jest ich w obecnej sytuacji trochę za mało - mówi pani Katarzyna. **AN**

eprasa.pl 3ee409dc26

Darmowa pizza na dworcu PKP

CHEŁM Uchodźcy, ale również służby mundurowe i wolontariusze mogą skosztować pizzy zupełnie za darmo. Punkt pizza truck na dworcu PKP działa całodobowo. Sponsorowany jest przez World Central Kitchen. Organizacja pochodzi ze Stanów Zjednoczonych.

- Najpierw pojechaliśmy do Korczowej, by tam rozdawać pizzę. Produkty do jej przygotowania zbieraliśmy z zaprzyjaźnionych knajp z Łodzi. Napakowaliśmy cały samochód drewna, zrobiliśmy ciasto i ruszyliśmy w drogę do granicy. Tam nas wypatrzyła fundacja World Central Kitchen, która zaoferowała nam współpracę. Wydajemy pizzę w jej imieniu. Fundacja sponsoruje nam wszystkie koszty, które ponosimy. Stoimy tutaj i wydajemy pizzę wszystkim tym, którzy są głodni i potrzebują ciepłego, sycącego posiłku, nie tylko uchodźcom, ale również m.in. służbom mundurowym – mówi jeden z pracowników pizza truck.

Pizza jest na cieście neapolitańskim. Pizza truck serwuje margaritę z kiełbasą lub inną wędliną. Chętnych jest bardzo dużo. Momentami pracownicy przygotowują i wydają nawet do 1500 sztuk na dobę. Pracują przez 24 godziny, na dwie zmiany.

- Jak byliśmy na przejściu w Korczowej, ludzi było naprawdę dużo, nawet tam nocowali. Tutaj widać więcej uśmiechu. Pizza to może mała rzecz, ale chyba stanowi taką odskocznię od tego dramatu. Dobre jedzenie pomaga chociaż na chwilę zapomnieć o wojnie i problemach. Ludzie bardzo chętnie ją biorą, chociaż niektórzy strasznie się krępują. Nie dowierzają, że jest za darmo - opowiada jeden z wolontariuszy pizza truck. - Jest mi smutno, że widzę tu tak wielu uchodźców, którzy musieli opuścić swoje domy. Łzy się cisną do oczu, kiedy się patrzy na te małe, bezbronne dzieci. Wszyscy są bardzo wyczerpani - dodaje.

Większość pracowników pizza truck pochodzi ze Szczecina, jednak są z nimi także wolontariusze z Chełma.

- Jestem tutaj od poniedziałku. Pochodzę z Chełma. Bardzo dużo ludzi przyjeżdża pociągami. Są momenty, że jest ich mniej, ale na przykład godzinę temu przyjechał pociąg, który składał się z 19 wagonów - mówi **Justyna Ślusarz**, wolontariuszka i tłumaczka. - Czasami jest naprawdę ciężko, ale mamy satysfakcję z tego, że możemy pomóc chociaż w taki sposób. Ludzie są naprawdę wdzięczni i bardzo często nam dziękują.

Pani Justyna nie tylko pomaga wydawać pizzę. Potrafi płynnie mówić w języku angielskim, więc została zwerbowana do tej organizacji jako tłumaczka. Nie zajmuje się tym zawodowo, ale pomoc sprawia jej dużo radości i satysfakcji.

- Bardzo lubię pomagać. Ludzie podchodzą i pytają o wiele rzeczy, ale na szczęście jest tylu wolontariuszy, że dostają odpowiedź praktycznie na każde pytanie - podkreśla pani Justyna.

AF

AUSTRIA JUICE
POMAGAMY UKRAINIE
Wspólnie z naszymi pracownikami udało nam się przekazać dary na przejście graniczne w Dorohusku oraz do miejskiego sztabu pomocy dla Ukrainy przy ul. Piotra Skargi 11 w Chełmie.

AUSTRIA JUICE Poland Sp. z.o.o.
Kolejowa 31, 22-100 Chełm
tel. 82 562 21 11
http://www.austriajuice.com
6576

CHEŁM Nasze śledztwo w sprawie daru od Ewy Chodakowskiej, najpopularniejszej trenerki fitness w Polsce

Gdzie się podziały beczki z zupą?

Razem z moim Be Diet Catering dostarczyliśmy 20 TYSIĘCY posiłków na granicę, do Strupina Małego - wpis na profilu społecznościowym trenerki personalnej Ewy Chodakowskiej na temat pomocy uchodźcom z Ukrainy wywołał sensację. Jej fanki wprost rozpływały się w pochwałach, natomiast mieszkańcy naszego regionu byli zdezorientowani i zniesmaczeni, bo nikt w tej małej miejscowości w gminie Chełm takiej przesyłki nie widział ani o niej nie słyszał! Gdzie te beczki?

Na profilu facebookowym Ewy Chodakowskiej pojawiła się wiadomość o przekazaniu przez firmę Be Diet Catering posiłków dla uchodźców do Strupina Małego. „Nasz Szef Kuchni Yannis wraz z zespołem kucharzy i naszym działem pakowania przygotowali odżywcze zupy oraz pieczywo, które razem stworzą pełnowartościowy i lekkostrawny posiłek. 20 tysięcy przygotowanych przez nas posiłków, w specjalnie zabezpieczonych beczkach, zostało przetransportowane samochodami ciężarowymi do Strupina Małego oddalonego około 30 km od granicy. Następnie posiłki przewożone są mniejszymi samochodami na samą granicę, aby dotrzeć bezpośrednio do potrzebujących" - tak brzmi część postu trenerki personalnej.

Jednak w Strupinie Małym nikt nie widział żadnej dostawy od Ewy Chodakowskiej. Zdziwiony takimi wieściami był dyrektor wydziału promocji, kultury i sportu w Urzędzie Gminy Chełm **Ryszard Mielniczuk**, który zajmuje się miejscem dla uchodźców w Strupinie Małym oraz ma kontakt z ludźmi, którzy są tam codziennie. On także zamieścił swój komentarz pod wspomnianym postem: „Ciekawe, bardzo ciekawe. Strupin Mały to gmina Chełm, nawet nie przy granicy, jest tam świetlica z 10 miejscami dla uchodźców, pracuję w gminie przy pomocy dla uchodźców i jak do tej pory nikt nie słyszał i nie widział tych posiłków... Nie umniejszam waszej pomocy, tylko koordynując różne działania zadają mi pytania, gdzie, kto, jak?".

Postanowiliśmy odszukać beczki z zupą, o których zrobiło się tak głośno w całej Polsce. Udało się nam skontaktować z firmą Be Diet Catering. Prezes firmy **Artur Rowiński** odpisał nam: - Nasz cel został zrealizowany – 20 tysięcy przygotowanych przez nas posiłków – odżywcza zupa, pieczywo, a także jabłka i słodycze od naszych partnerów - dotarły finalnie do Chełma. Strupin Mały był miejscem, do którego dzięki zaangażowaniu firmy TransGourmet mieliśmy dostarczyć 20 tysięcy posiłków i skąd następnie miały one zostać rozdystrybuowane do innych lokalizacji. Finalnie, ze względu na dynamicznie zmieniającą się sytuację i tym samym potrzeby, posiłki dotarły do Zespołu Szkół Gastronomicznych i Hotelarskich w Chełmie. Tam zostały odebrane przez wolontariuszy szkoły gastronomicznej do dalszej dystrybucji.

Zupa została odnaleziona

We wtorek rozmawialiśmy na ten temat z dyrektor Zespołu Szkół Gastronomicznych i Hotelarskich w Chełmie **Martą Mazurek.**

- Otrzymaliśmy 19 beczek 200-litrowych. Postawiliśmy je w chłodni. Zawartość przelewamy do kotłów w naszej kuchni. Trudno to nazwać zupą, to raczej woda z koncentratem pomidorowym. Podgrzewamy to, dodajemy warzywa, przyprawy, żeby zupa miała jakiś smak i konsystencję. Dodajemy ryż, który mamy w swoim magazynie, albo dostajemy z darów. - wyjaśnia dyrektor. Nie pamięta jednak dokładnie, kto przysłał beczki, ale na liście przewozowym widnieje miejscowość Szymanowice Małe 24a.

Dietetyczna zupa „podrasowana" przez chełmskie gastronomy trafia aktualnie w termosach na przejście do punktów recepcyjnych, które przyjmują uchodźców, czyli na dworzec PKP i do hali MOSiR. Na początku dziennie wydawano ok. 150 litrów, teraz jest trochę mniejsze zapotrzebowanie, ponieważ więcej firm przygotowuje i ofiarowuje gorące posiłki. Dyrektor Mazurek potwierdziła, że szkoła otrzymała również słodycze, owoce i chleb, które od razu przewieziono na dworzec PKP w Chełmie.

Do Chełma zamiast do Strupina Małego

Jak poinformowała nas dyrektorka szkoły gastronomicznej, otrzymali oni telefon z zapytaniem, czy potrzebują zupy dla uchodźców. Początkowo miało to być 16 tysięcy litrów. Kilka dni później szkoła otrzymała drugi telefon z propozycją przywiezienia zupy dla potrzebujących, tym razem 4 tysiące litrów.

- Zgodziliśmy się, bo w takiej sytuacji każda pomoc jest cenna. Uznaliśmy, że jak będzie gotowa, to podgrzejemy i wydamy. Wszystkie beczki przyjechały jednym transportem - dodaje dyrektor Mazurek.

Skąd to zamieszanie?

Dostawa do szkoły w Chełmie dotarła 4 marca. Post na profilu Ewy Chodakowskiej pojawił się dopiero 11 marca. Dlaczego więc jest w nim tyle błędów? Po pierwsze informuje, że przekazane zostały posiłki - realnie przywieziona została zupa, którą trzeba było doprawić i dodać ryż oraz warzywa, aby była bardziej treściwa. Po drugie widnieje tam wiadomość „dostarczyliśmy 20 TYSIĘCY posiłków na granicę, do Strupina Małego" - zupa, o której mowa, przewieziona została bezpośrednio do szkoły gastronomicznej w Chełmie. Jak przekazała nam firma Be Diet Catering, kierowca przewożący posiłki w ostatniej chwili został przekierowany bezpośrednio do Zespołu Szkół Gastronomicznych i Hotelarskich w Chełmie. Strupin Mały znajduje się 21 km od Chełma, więc do granicy z Ukrainą dzieli go trochę większy kawałek. Dlaczego więc post informuje, że posiłki przewieziono na granicę?

Ewa Chodakowska miała zapewne bardzo dobre intencje, jednak następnym razem warto wcześniej sprawdzić, czy zamieszczany post na profilu społecznościowym jest zgodny z prawdą. Nikt nie chce przecież więcej nieporozumień. Finalnie wszystko skończyło się dobrze. Zupa się odnalazła, dotarła do potrzebujących uchodźców, a sprawa jej zaginięcia została rozwiązana.

dw

Five o'clock
Biuro tłumaczeń
Szkoła języka angielskiego
- Angielski dla dzieci z native speakerem
- Muzyczny angielski multisensoryczny, zajęcia rozwojowe dla dzieci 0+
- Konwersacje z native speakerem
- „Angielski w szpilkach" dla Pań
- „Angielski pod krawatem" dla Panów
- Nowość: „Angielski dla Seniorów"
- Kursy przygotowujące do egzaminów i matury
Chełm, Pl. Kupiecki 15 (I p.)
5oclock.org.pl
tel. 505 836 531
a.wojtowicz@yahoo.pl
6482

eprasa.pl 3ee409dc26

WŁODAWA Jeśli wszystko pójdzie zgodnie z planem, oba projekty ruszą jeszcze w tym roku

Miejska spółka stawia na biomasę i fotowoltaikę

Miejskie Przedsiębiorstwo Gospodarki Komunalnej we Włodawie szykuje się do dwóch dużych inwestycji. Chodzi o wymianę starych kotłów miałowych na kotły opalane biomasą oraz montaż instalacji fotowoltaicznych. Spółka ogłosiła przetargi, które mają wyłonić wykonawców obu inwestycji.

- Mamy nadzieję, że mimo ogromnych podwyżek, które mogą utrudnić pracę potencjalnym wykonawcom, a także obecnej sytuacji geopolitycznej, mówię o wojnie na Ukrainie, uda się znaleźć chętnych i rozstrzygnąć oba postępowania przetargowe. Naprawdę na to liczymy. Tym bardziej że obie inwestycje są naprawdę ważne - mówi prezes zarządu włodawskiego MPGK **Hubert Ratkiewicz**.

Będą produkować ciepło z biomasy

Żeby tak się stało, MPGK zamierza wymienić dwa kotły miałowe na kotły opalane biomasą. Firmy zainteresowane udziałem w przetargu mają czas na składanie ofert do 14 kwietnia.

Ma być tanio i ekologicznie, bo projekt pod nazwą „Modernizacja źródła ciepła z wykorzystaniem OZE" zwiększy wytwarzanie energii cieplnej ze źródeł odnawialnych i zmniejszy emisję gazów cieplarnianych. „Większość zawierających alkalia i chlor substancji mineralnych zawartych w przetwarzanej biomasie wyprowadzana jest w stałym produkcie (biowęglu)" - czytamy w ogłoszeniu konkursowym.

- Modernizacja ciepłowni pozwoli zredukować koszty związane z emisją CO2. Mówimy o oszczędnościach rzędu milionów złotych rocznie - tłumaczy Ratkiewicz.

Inwestycja dojdzie do skutku dzięki pieniądzom z Unii Europejskiej. Spółka dostała na ten cel aż 14,5 mln złotych. To pierwsze unijne dofinansowanie w historii MPGK we Włodawie. Zarząd spółki chce, by pierwszy kocioł na biomasę został oddany do użytku w sierpniu 2022 r. Drugi, jeśli wszystko pójdzie zgodnie z planem, ma zostać uruchomiony rok później.

Biomasa ma być brana od rolników z lokalnych gospodarstw. - To pionierska inwestycja, realizowana w trosce o środowisko, ale i z myślą o mieszkańcach, którzy będą płacić mniej za ogrzewanie swoich mieszkań - powiedział nam niedawno burmistrz Włodawy **Wiesław Muszyński**.

Kotły na biomasę staną na działce w północno-zachodniej części miasta przy ul. Żołnierzy WiN, z dala od budynków mieszkalnych.

Fotowoltaika na gruntach i dachach budynków

„Budowa instalacji fotowoltaicznych na gruncie oraz dachach budynków należących do MPGK Włodawa" - to nazwa drugiego, nie mniej ważnego projektu, który zamierza zrealizować Miejskie Przedsiębiorstwo Gospodarki Komunalnej we Włodawie. Także w tym przypadku spółce udało się pozyskać unijne dofinansowanie. Chodzi o kwotę 430 tys. złotych.

- Bardzo się cieszymy, że spółka się rozwija i modernizuje, mieszkańcy Włodawy tylko na tym skorzystają - skomentował wtedy burmistrz Muszyński.

Za te pieniądze MPGK zamontuje pięć instalacji fotowoltaicznych, które będą produkować energię elektryczną. Pojawią się na: gruntach przy ul. Suchawskiej (ujęcie wody/hydrofornia) oraz ul. Granicznej (oczyszczalnia ścieków), a także na dachach wymiennikowni ciepła przy ul. Reymonta oraz budynku głównym MPGK i budynku kotłowni miejskiej przy ul. Żołnierzy WiN.

- Chcemy redukować koszty. Stąd inwestycja w fotowoltaikę, musimy iść z duchem czasu - mówi prezes Ratkiewicz.

Inwestycja ma zostać zrealizowana w ciągu 12 miesięcy. Wykonawcy, którzy chcą się podjąć realizacji tej inwestycji, mogą składać swoje oferty do 23 marca. **Faj**

Dzieci z Ukrainy w Wyrykach

GM. WYRYKI Pierwszych pięcioro dzieci – uchodźców wojennych z Ukrainy rozpoczęło naukę w Szkole Podstawowej im. Armii Krajowej w Wyrykach. Uczniowie pochodzą z Lubomla, obecnie mieszkają w Wyrykach i uczestniczą w lekcjach na takich samych zasadach, jak pozostali.

Nauczyciele szkoły rozpoznają potrzeby tych dzieci, by udzielić im pomocy psychologiczno-pedagogicznej, a także - w porozumieniu z wójtem gminy - zorganizować dodatkowe zajęcia, w szczególności nauczanie języka polskiego.

Dyrektorki szkół prowadzonych przez gminę: **Marzena Trociuk** i **Renata Paluszkiewicz** są w stałym kontakcie z wójtem **Mirosławem Torbiczem**, by - nie zaburzając dotychczasowej pracy gminnych szkół - wypracować jak najlepsze warunki kontynuowania nauki przez młodych uchodźców z Ukrainy. Pracownicy urzędu na bieżąco śledzą zmiany w prawie oświatowym zmierzające do jak najpełniejszego objęcia tych uczniów polskim systemem edukacji, dyrektorki zaś prowadzą rozpoznanie potrzeb edukacyjnych ukraińskich dzieci w wieku przedszkolnym i szkolnym (w zakresie szkoły podstawowej).

Przypominamy jednocześnie, że w szkołach w Wyrykach i Kaplonosach prowadzona jest zbiórka darów na rzecz uchodźców. **kk**

Muzeum zaprasza

Topienie Marzanny

„Zima musi odejść, a my jej w tym chętnie pomożemy" - mówią pracownicy Muzeum Zespołu Synagogalnego we Włodawie i zapraszają mieszkańców na wspólne topienie Marzanny. Ponieważ barwny

korowód, który przejdzie nad rzekę Włodawkę, musi być widoczny, muzeum zachęca do przygotowania własnych wiosennych, kolorowych przebrań oraz wykonania małych kukiełek Marzanny. Pracownicy placówki liczą szczególnie na obecność uczniów włodawskich szkół i przedszkoli.

Wydarzenie odbędzie się w poniedziałek, 21 marca. Zbiórka o godz. 9.30 na placu muzealnym.

Jarmark Wielkanocny

Wygląda na to, że w tym roku pandemia nie pokrzyżuje planów włodawskiemu muzeum. Placówka planuje zorganizować Jarmark Wielkanocny. Tegoroczny odbędzie się 2 kwietnia na deptaku przed budynkiem Muzeum Zespołu Synagogalnego.

Na stoiskach znajdzie się rękodzieło, wielkanocne stroiki, a także wypieki, wędliny czy miody z lokalnych pasiek.

Wystawcy, którzy chcą zaprezentować mieszkańcom Włodawy swoje produkty, mogą już zgłaszać swój udział. - Ze względu na remont, obostrzenia i stan wyjątkowy nie mogliśmy zorganizować kiermaszu bożonarodzeniowego, więc wzorem poprzednich lat tworzymy wielkanocny. Zapraszamy serdecznie rękodzielników, twórców ludowych, koła gospodyń wiejskich, ale także wszystkich, którzy mają asortyment nawiązujący do Paschy i Wielkanocy - zachęca dyrektor włodawskiego muzeum **Anita Lewczuk vel Leoniuk**.

Wystarczy wysłać e-mail na adres: poczta@muzeumwlodawa.pl albo zadzwonić pod numer: 538 412 654. **Faj**

Włodawa pomaga miastom partnerskim

WŁODAWA Na Ukrainę dotarły kolejne transporty humanitarne z Włodawy. Trafiły do miast i regionów partnerskich: Lubomla i gminy Szack oraz Kamieńca Podolskiego i rejonu kamienieckiego.

fot. FB burmistrza Włodawy

„Spotkanie z burmistrzem Lubomla **Romanem Juszczukiem** oraz wójtem gminy Szack **Sergiejem Karpukiem** było krótkie, lecz pełne pokory do czasów, w których przyszło nam żyć, pełne emocjonujących słów i próby zrozumienia tej całej niepotrzebnej wojny. To też spotkanie, które w znaczący sposób potwierdza naszą wzajemną współpracę i solidarność" - napisał na swoim facebookowym profilu burmistrz Włodawy **Wiesław Muszyński**. „Ukraińcy są Polkom i Polakom bardzo wdzięczni za pomoc i wsparcie narodu ukraińskiego" - dodał.

Za naszą wschodnią granicą najbardziej potrzeba teraz przede wszystkim długoterminowej żywności (konserw, mąki, cukru, kawy, kasz oraz wody), ale też środków opatrunkowych, apteczek i leków przeciwbólowych.

fot. FB burmistrza Włodawy

Miejskie zbiórki nadal działają. Dary można przynosić m.in. do włodawskiego ratusza. „Prosimy mieszkańców, lokalne firmy i instytucje o dalsze wsparcie" - zaapelował Wiesław Muszyński i podziękował wszystkim, którzy przyczynili się do zorganizowania pomocy dla Ukrainy. - Dziękuję osobom i instytucjom, w szczególności włodawskiemu oddziałowi Polskiego Czerwonego Krzyża, które włączyły się w zbiórkę darów zarówno dla uchodźców, jak i walczących na Ukrainie. Zdajemy sobie sprawę, że ta pomoc będzie potrzebna również w najbliższym czasie. Dlatego też bardzo proszę o dalsze wsparcie – dodaje Wiesław Muszyński. **Faj**

Ochotnicy walczą o pieniądze na sprzęt

POWIAT WŁODAWSKI W ramach ogólnopolskiego programu „Mały strażak" Ochotnicze Straże Pożarne z naszego regionu mogą ubiegać się o dofinansowanie na nowy sprzęt. Do zdobycia jest nawet 25 tys. złotych na poszczególną jednostkę.

Za te pieniądze strażacy ochotnicy będą mogli kupić m.in.: drabinę przenośną ratowniczą, aparat prądotwórczy albo motopompę pożarniczą, ale też buty i hełmy strażackie czy np. piłę tarczową do stali i betonu.

Na liście jest 11 pozycji z wyposażenie osobistego (ochronnego) strażaka, 6 - sprzętu łączności, a także aż 44 z kategorii sprzęt uzbrojenia i techniki specjalnej. Co jest najbardziej potrzebne w poszczególnych jednostkach OSP, zdecydują sami strażacy.

Wnioski o dofinansowanie należy składać do Wojewódzkiego Funduszu Ochrony Środowiska i Gospodarki Wodnej w Lublinie. Strażacy mają na to czas do 25 marca.

W powiecie włodawskim działa 37 Ochotniczych Straży Pożarnych. **Faj**

eprasa.pl 3ee409dc26

Alkoholowa wpadka z narkotykami

GM. CHEŁM Lublinianin rozbił samochód w Depułtyczach Królewskich. Był nietrzeźwy, ale zanim uciekł, wypatrzył go policjant jadący do pracy. Mężczyznę zatrzymano. W porzuconym audi znaleziono nielegalną amunicję, a w jego domu znaczną ilość narkotyków.

W niedzielę, 13 marca, rano funkcjonariusz chełmskiej komendy, w drodze do pracy, zauważył porzucone i uszkodzone audi. Zgłosił ten fakt dyżurnemu. Na miejscu pojawił się patrol policji, który w pobliżu samochodu zatrzymał 26-letniego mieszkańca Lublina. Jak się okazało, był nietrzeźwy. Miał 1,5 promila alkoholu w organizmie. W porzuconym audi znajdowały się jego dokumenty. Policjanci znaleźli tam również dwie sztuki amunicji do broni, na którą mężczyzna nie miał pozwolenia. W związku z tym policjanci z Komendy Miejskiej Policji w Lublinie przeszukali miejsce jego zamieszkania w Lublinie. Znaleźli 1,7 kilograma marihuany i ponad pół kilograma haszyszu.

Policjanci wystąpili do prokuratury z wnioskiem o tymczasowy areszt dla zatrzymanego. We wtorek(15 marca) Sąd Rejonowy w Chełmie przychylił się do wniosku i zastosował wobec podejrzanego środek zapobiegawczy w postaci tymczasowego aresztowania na okres trzech miesięcy. **DBEZ**

GMINA KAMIEŃ Darczyńcy nie mieli zapewnionego transportu, więc wpadli na pomysł, że sami pojadą do Polski z pomocą dla Ukrainy

Niemcy najechali gminę... z darami

W ubiegłym tygodniu w gminie Kamień zorganizowano nocleg dla kierowców i pasażerów z ponad 40 samochodów, którzy przyjechali z Niemiec z darami dla Ukrainy. Paczki z trwałą żywnością, które dostarczyli, były załadowane na samochody dostawcze, osobowe, terenowe i przyczepki. Dojechały nawet cztery przyczepy przystosowane do przewozu koni.

Pomoc humanitarna przyjechała do Chełma z Maklenburgii, to jest Pomorza Przedniego w Niemczech. Zebrali je mieszkańcy miast: Rugen, Samtens, Sehln i Stralsund. Zbiórkę nagłośniono w lokalnych mediach, a ilość darów zaskoczyła nawet organizatorów. Nie mieli wcześniej zapewnionego transportu, więc wpadli na pomysł, że darczyńcy, mieszkańcy miast, sami pojadą do Polski z pomocą. Niezliczone pudła załadowano do prywatnych pojazdów z przyczepkami. Kierowcy przejechali ok. 1200 kilometrów. W Chełmie dary zostały przeładowane na ciężarówkę, która pojechała na Ukrainę. Kierowcy odpoczęli w gminie Kamień i ruszyli w drogę powrotną.

- Jeszcze przed przyjazdem wolontariuszy z Niemiec skontaktował się ze mną mieszkaniec naszej gminy, który pracuje w Niemczech i przebywa w jednym z miast zaangażowanych w zbiórkę darów. Zapytał, czy mielibyśmy możliwość zapewnienia noclegu kierowcom. Dzięki pomocy strażaków ochotników z OSP Kamień i Czerniejów przygotowaliśmy miejsca do spania w dwóch naszych świetlicach: w Czerniejowie i Haliczanach. Przyjęliśmy ponad czterdzieści osób narodowości niemieckiej i Polkę, panią Gosię, pochodzącą z Lubelszczyzny, która wcieliła się w rolę tłumacza - opowiada wójt Kamienia **Dariusz Stocki**.

Gości przyjęto obiadem w stołówce w Szkole Podstawowej w Strachosławiu. Zbiórka w Niemczech wciąż trwa, ale tym razem przyjmowane są nie tylko dary, ale też pieniądze, którymi opłacony zostanie transport. **DBEZ**

9 zł
za profesjonalne badanie wzroku
-22%
na okulary korekcyjne
Galeria Chełm
ul. Rejowiecka 34, Chełm
Oferta dotyczy jedynie badania refrakcji oraz zakupu pary okularów korekcyjnych dokonanych w ramach akcji promocyjnej „Wielkie Badanie Wzroku".
Szczegóły oraz Regulamin akcji „Wielkie Badanie Wzroku" dostępne są w naszych Salonach i na visionexpress.pl. Termin akcji – od 11.02.22 r. do 31.03.22 r.

UMÓW BADANIE BEZ CZEKANIA W KOLEJCE
visionexpress.pl
visionexpress.pl
Vision Express
6568

eprasa.pl 3ee409dc26

WŁODAWA Na razie większość domów na os. Kraszewskiego ogrzewana jest węglem i drewnem

Mieszkańcy podmiejskiego osiedla chcą mieć miejskie ogrzewanie

Mieszkańcy os. Kraszewskiego we Włodawie chcą przyłączenia do miejskiej sieci ciepłowniczej. Temat poruszyli podczas spotkania z burmistrzem, na którym pojawiło się kilkadziesiąt osób.

Kraszewskiego to osiedle domów jednorodzinnych na wyjeździe z miasta w stronę Jeziora Białego, między ulicami Chełmską a Zabagonie. Obecnie większość osiedlowych nieruchomości jest ogrzewana węglem lub drewnem. Część właścicieli tamtejszych posesji kilka lat temu zainwestowała w gaz ziemny i podłączyła domy do sieci gazowej. Inwestycja miała się opłacić, tymczasem ostatnie, gigantyczne podwyżki cen gazu dają mieszkańcom mocno po kieszeni.

- Niewykluczone, że będzie jeszcze drożej, dlatego przyłączenie do miejskiej ciepłowni może być dobrym pomysłem - uważa pan **Krzysztof**, który na os. Kraszewskiego mieszka od ponad 20 lat. - Poza tym osiedle jest częścią miasta, a wydaje mi się, że jest traktowane trochę po macoszemu. Czas to zmienić - uważa nasz Czytelnik.

Temat pojawił się podczas spotkania z burmistrzem miasta, które (na wniosek mieszkańców) zorganizowała radna miejska **Joanna Uryniuk**. Przyszło kilkadziesiąt osób.

- Cieszy mnie, że frekwencja była taka duża. Miałem okazję wysłuchać mieszkańców i poznać ich potrzeby. Wniosek o przyłączenia osiedla do miejskiej sieci ciepłowniczej na pewno rozpatrzymy - powiedział nam burmistrz.

Temat nie jest nowy. Pojawił się już kilka lat temu, ale wtedy zainteresowanie było niewielkie i do ratusza wpłynęło zaledwie kilka zgłoszeń. - Musimy sprawdzić, jak będzie tym razem. Przeprowadzimy ankietę wśród mieszkańców, chcemy, żeby każdy miał szansę wypowiedzieć się w tej kwestii - tłumaczy burmistrz.

Swoje zdanie wyraził już pan **Grzegorz**, który razem z rodziną zamieszkał na os. Kraszewskiego jako jeden z pierwszych.

- Jeśli to miałoby przynieść oszczędności w domowym budżecie, to warto - mówi włodawianin. Pan Grzegorz ogrzewa dom gazem. Zainwestował też w fotowoltaikę. - Mimo to rachunki są spore. W obecnej sytuacji, mówię o wojnie na Ukrainie, nie wiadomo, jak będzie z dostawami gazu. Rynek jest niepewny. Wolę się zabezpieczyć - dodaje.

Hubert Ratkiewicz, prezes Zarządu Miejskiego Przedsiębiorstwa Gospodarki Komunalnej we Włodawie nie widzi problemu z przyłączeniem osiedla do miejskiej ciepłowni. - Musimy najpierw zorientować się, ile rodzin jest tym zainteresowanych i oszacować koszty, to potrwa - wyjaśnia.

Dodaje jednak, że mieszkańcom os. Kraszewskiego taki „ruch" wyszedłby na dobre. - Tym bardziej że spółka zamierza ciepłownię zmodernizować i wymienić stare kotły miałowe na kotły opalane biomasą. Produktem spalania biomasy będzie tzw. węgiel aktywny. To paliwo przyszłości, bo jest niskoemisyjne, czyli przyjazne środowisku, za to wysokokaloryczne, czyli daje więcej ciepła. Dla mieszkańców oznacza to mniejsze rachunki - przekonuje Ratkiewicz.

Do tematu wrócimy. **Faj**

Niepełnosprawni wykluczeni?

GM. WOLA UHRUSKA Osoby niepełnosprawne i ich opiekunowie cierpią na przepisach. Muszą szukać ofert warsztatowych poza terenem gminy Wola Uhruska. Pomysł na utworzenie WTZ był, ale nie znaleźli się chętni.

fot. Pixabay

- Moja siostra jest niepełnosprawna i wymaga opieki. W naszej gminie nie ma żadnej oferty dla takich osób. Trzeba szukać w sąsiednich gminach. Udało się znaleźć Warsztaty Terapii Zajęciowej w gminie Sawin, gdzie zapisałem siostrę. Myślę, że w naszej społeczności jest więcej osób niepełnosprawnych, które korzystałyby z zajęć, gdyby tylko pojawiła się jakaś oferta. Podczas świąt to aż mi się przykro zrobiło, kiedy uczestnicy WTZ z naszej gminy dostali paczki z prezentami gwiazdkowymi, a od naszych władz nic. Dzięki tym warsztatom moja siostra się rozwinęła i funkcjonuje zupełnie inaczej - mówi pan **Kazimierz**.

Instytucje z ościennych gmin przyjmują zainteresowanych w swoje progi.

- W tej chwili uczęszczają do nas trzy osoby z gminy Wola Uhruska. Na razie zajęcia odbywają się w trybie zdalnym, ponieważ jest u nas remont. Ale nasi pracownicy jeżdżą do uczestników i prowadzą też warsztaty za pomocą sprzętu elektronicznego. Przyjmujemy osoby niepełnosprawne nie tylko z gminy Sawin, ale także spoza powiatu. W ramach porozumień mogą do nas uczęszczać osoby z różnych powiatów. Wola Uhruska jest akurat rzut beretem od nas, więc bez problemu zapewniamy transport na własny koszt. Wszystko odbywa się dzięki 90-proc. dofinansowaniu z Państwowego Funduszu Rehabilitacji Osób Niepełnosprawnych i 10-proc. wkładowi z powiatu. Z zajęć zadowoleni są i uczestnicy, i opiekunowie. Myślę, że utworzenie takiego punktu w gminie Wola Uhruska jest potrzebne, ponieważ jest tam sporo osób niepełnosprawnych - mówi **Agnieszka Dąbrowska**, kierowniczka WTZ w gminie Sawin.

Ale nie wszyscy się z tym zgadzają. - Gminny Ośrodek Pomocy Społecznej ciągle wspiera osoby niepełnosprawne poprzez zasiłki celowe, okresowe, prace socjalne czy bank żywności. Staramy się także dostosowywać infrastrukturę publiczną dla osób poruszających się na wózkach inwalidzkich. Pomagamy również w remontach czy organizacji sprzętu rehabilitacyjnego. Kilka lat temu chcieliśmy otworzyć punkt WTZ w naszej gminie. Przeanalizowaliśmy grupę docelową i rozmawialiśmy z każdym indywidualnie. Niestety, nie było zainteresowania wśród naszych podopiecznych. Aby utworzyć taki punkt, wymagana jest konkretna liczba osób, a nam nie udało się zachęcić ludzi do uczestnictwa. Na chwilę obecną otworzenie WTZ jest niezasadne, ponieważ nie znajdziemy grupy docelowej. Ościenne gminy zabiegały u nas o uczestników, ponieważ muszą mieć określoną liczbę osób do prowadzenia WTZ. My namawialiśmy naszych mieszkańców do wzięcia udziału w warsztatach. Część osób jeździ do Włodawy, niektórzy do gminy Sawin - informuje GOPS w Woli Uhruskiej. **kk**

Krótko z miasta

Na wraki trzeba poczekać

Włodawa Popularny festiwal Wrak Race organizowany przez Włodawski Dom Kultury stoi pod znakiem zapytania. W związku ze strefą objętą zakazem przebywania nie może odbyć się w tradycyjnym terminie.

- Wszystko zależeć będzie od tego, czy te obostrzenia będą zdjęte, czy wydłużone w czasie. Obszerniejszych informacji udzielimy wam po 30 czerwca. Liczymy na pomyślny rozwój sprawy - poinformował WDK.

Zmiany w ewidencji

Włodawa Urząd Miejski we Włodawie informuje, że z dniem 16 marca wprowadzone zostały zmiany trybu obsługiwania interesantów przez Biuro Ewidencji Ludności i Dowodów Osobistych. W godz. 7.30-13 przyjmowani są petenci w sprawach meldunkowych i dowodów osobistych. W godz. 13-15.30 przyjmowane są wnioski o nadanie numeru PESEL obywatelom Ukrainy przybyłym do Polski od 24 lutego br. w związku z konfliktem zbrojnym w ich kraju.

Zmiany przy Chełmskiej 7

Włodawa Podczas ostatniego zebrania właścicieli nieruchomości tworzących wspólnotę mieszkaniową przy ul. Chełmskiej 7 zbierano podpisy pod uchwałami związanymi z funduszem remontowym. Jeszcze w tym roku zmienione zostaną balustrady oraz pojawi się zadaszenie balkonów na 4 piętrze budynku. Pojawiła się również uchwała o założeniu domofonów, jednak mieszkańcy niezbyt licznie się za nią opowiadali. Mimo iż decyzje jeszcze nie zapadły ze względu na frekwencję, to remont balustrad wydaje się już przesądzony.

kk

Osadzeni pomagają uchodźcom

WŁODAWA W pomoc uchodźcom zaangażowali się także osadzeni w Zakładzie Karnym we Włodawie.

fot. sierż. Kamil Śledziński

Kilku osadzonych, pod opieką wychowawcy, pracowało przy załadunku artykułów pomocy humanitarnej, które następnie zostały dostarczone do osób potrzebujących. Osadzeni pomagali również przygotowywać miejsca noclegowe dla 80 osób w jednej z lokalnych instytucji.

- Akcje charytatywne polegające na zaangażowaniu osadzonych dają im poczucie satysfakcji z faktu włączenia się we wspólny cel. To także integracja ze światem zewnętrznym. Osadzeni czują, że są potrzebni i mogą wpłynąć na poprawę czyjegoś losu, co jest dla nich bardzo motywujące. Angażowanie ich w akcje pomocowe przyczynia się również do kształtowania u nich społecznie pożądanych postaw - informuje por. **Daniel Pręciuk**, rzecznik ZK we Włodawie.

Pomoc została udzielona również przez Zarząd Okręgowy NSZZ Funkcjonariuszy i Pracowników Więziennictwa w Lublinie i Zarząd Terenowy NSZZFiPW we Włodawie. Obie instytucje przekazały zakupione artykuły na przejście graniczne w Dorohusku. Wśród darów były: gumowce, latarki czołowe oraz artykuły medyczne, takie jak: apteczki pierwszej pomocy, bandaże, plastry. Zakupione towary zostały przekazane na rzecz ludności cywilnej i żołnierzy w Ukrainie. **kk**

Biblioteka po ukraińsku

WŁODAWA We włodawskiej bibliotece można już przeczytać książki i czasopisma w języku ukraińskim. Wśród uchodźców rodzi się potrzeba korzystania z takiego księgozbioru - pojawiają się już pierwsi czytelnicy.

fot. MBP Włodawa

Miejska Biblioteka Publiczna we Włodawie otrzymała zbiór książek i czasopism w języku ukraińskim podczas przekazania darów pomocy humanitarnej z Włodawy do Lubomla w Ukrainie.

Burmistrz miasta **Wiesław Muszyński** podczas spotkania z merem Lubomla **Romanem Juszczukiem** w imieniu pracowników biblioteki zwrócił się z prośbą o użyczenie literatury ukraińskiej, którą będzie można udostępniać czytelnikom. Apel spotkał się z natychmiastowym odzewem. Pracownicy lubomelskiej biblioteki przygotowali paczki z książkami i tego samego dnia dotarły one do Włodawy.

- Otrzymaliśmy cztery kartony, w których są książki, czasopisma czy stare gazety. Wszystko tematycznie skierowane jest do dzieci i młodzieży. Z tej oferty można skorzystać w oddziale dziecięcym naszej biblioteki - informuje **Joanna Orzeszko** z MBP we Włodawie. Mamy już pierwszych czytelników z Ukrainy.

kk

eprasa.pl 3ee409dc26

GMINA CHEŁM Nie można tak po prostu wpuścić do szkoły osób trzecich, czy to wolontariuszy, czy uchodźców

Prysznice utknęły na wyższym szczeblu

Przez około dwa tygodnie kilka Ukrainek, które wraz z dziećmi umieszczono w bibliotece w Okszowie, musiało myć się miskach. Mogłyby skorzystać z łazienek z prysznicami przy sali gimnastycznej w pobliskiej szkole w Okszowie, ale formalności okazały się nie do pokonania. Wolontariusze nie kryli oburzenia, że w tak prostej sprawie nie da się po prostu dogadać i trzeba pytać ministerstwo o zgodę.

Przed dwoma tygodniami do budynku Centrum Bibliotek i Kultury Gminy Chełm zaproszono uchodźców z Ukrainy. Nie ma tam dużych sal, więc też grupa jest niewielka - w sumie 8 osób, w tym troje dzieci i dwie starsze panie. W budynku, gdzie je zakwaterowano, jest łazienka, ale bez prysznica.

- Wszyscy pomagamy, jak możemy. Mieszkańcy Okszowa zapraszają te panie do siebie do domu, żeby się mogły umyć, ale nie tak to powinno wyglądać! - oburza się jeden z wolontariuszy. - Mamy na jednym podwórku dwóch dyrektorów szkół. Mogliby się dogadać w kwestii udostępnienia łazienek kilku osobom i wydawania zupy na szkolnej stołówce, ale jak widać, się nie da! Był już nawet grafik na korzystanie z pryszniców, ale trafił do kosza - mówi oburzony mieszkaniec gminy.

Prysznice są w łazienkach przyległych do sali gimnastycznej, z której korzystają uczniowie gminnej podstawówki. Ta sala przynależy jednak do Zespołu Szkół Centrum Kształcenia Rolniczego w Okszowie, szkoły podległej ministrowi rolnictwa i rozwoju wsi.

- Po pierwsze - nikt ze mną o tej sprawie nie rozmawiał - podkreśla **Bogusław Marczuk**, dyrektor ZSCKR w Okszowie.

Jak to możliwe, że dyrektor nic nie wie, skoro w całym Okszowie aż huczy?

Dyrektorki bezradne

- Rozmawiałam z panią dyrektor szkoły podstawowej o tym, żeby można było skorzystać z pryszniców. Wyraziła zgodę, ale to nie jest jej teren. Natomiast dyrektor Marczuk chciał oficjalnego pisma. Nie miałam na to czasu. Problem załatwiliśmy inaczej. Prywatnie ktoś udostępnił prysznic - wyjaśnia **Irena Wawerska**, dyrektorka Centrum Bibliotek i Kultury Gminy Chełm, która odpowiada za uchodźców w Okszowie.

Dyrektorka szkoły przyznaje, że były rozmowy w sprawie pryszniców i ona chętna była wyrazić zgodę na ich udostępnienie. Jednak nie mogła nic zrobić.

- Sprawa nie leżała w mojej gestii. Prysznice należą do szkoły rolniczej. My zapewniamy tam obsługę i sprzątanie. Były ustalenia, że ktoś od nas zaopiekuje się grupą. Wicedyrektor mojej szkoły rozmawiał w tej sprawie z dyrektorem Marczukiem. Dyrektor nawet nie miał nic przeciwko, ale chciał, żeby uzgodnił to z nim ktoś odpowiedzialny za grupę uchodźców. Ja zajmuję się swoją szkołą, nie uchodźcami. To akurat leży w kompetencjach innych osób - wyjaśnia **Krystyna Zera**, dyrektorka Szkoły Podstawowej w Okszowie.

Sprawa okazała się tak skomplikowana, że łatwiej było zamontować nowy prysznic. W ubiegłym tygodniu problem ten rozwiązano. Na początku tygodnia na zlecenie Urzędu Gminy Chełm przyjechał fachowiec, który obejrzał łazienkę w bibliotece i zaproponował zamontowanie kabiny prysznicowej w miejscu jednej z umywalek. Zlecono mu to do wykonania. Decyzja ta najwięcej radości sprawiła mieszkankom biblioteki, które nareszcie będą miały się gdzie umyć.

Decyzyjność w ministerstwie

Dyrektor Marczuk nie kryje zaskoczenia, że nikt do niego nie zwrócił się oficjalnie o udostępnienie łazienki z prysznicami, a obwinia się go o to, że nie chce pomagać uchodźcom. Faktem jest, że ZSCKR nie przyjął żadnej grupy pod swój dach, mimo że placówka ma internat, salę gimnastyczną, stołówkę oraz świetnie wyposażoną kuchnię.

- Mamy zakaz kwaterowania uchodźców w internacie, jeżeli jest pełna obsada. My mamy pełną obsadę - wyjaśnia Marczuk. - Gotujemy zupę dla uchodźców, ale pod warunkiem, że mamy sponsorów. Nie umniejszę przecież racji uczniom - dodaje.

Jak zapewnia dyrektor, szkoła i uczniowie są zaangażowani w pomoc uchodźcom. Gdy byli sponsorzy, w szkolnej kuchni gotowano zupę i zawożona ją do Domu Pielgrzyma w Chełmie. Uczniowie też przygotowywali kanapki na granicę, w miarę możliwości i środków, jakimi dysponuje szkoła.

- Organ prowadzący szkołę ma zapewnić uczniom naukę i bezpieczeństwo. To samorząd gminy przyjął uchodźców, to jest inny organ - mówi Marczuk, podkreślając, że decyzje w sprawie szkoły rolniczej zapadają w ministerstwie. Nie można więc tak po prostu wpuścić osób trzecich do szkoły, czy to wolontariuszy, czy uchodźców.

DBEZ

Pomoc prawna dla Polaków i Ukraińców

REGION Okręgowa Izba Radców Prawnych w Lublinie włączyła się w pomoc obywatelom Ukrainy, uciekającym przed wojną, jak również bliskim im osobom, przebywającym w kraju. 518 777 025 to numer telefonu, pod który można wysłać SMS z prośbą o kontakt z prawnikiem. Ktoś na pewno oddzwoni i udzieli informacji. Radcowie prawni zapewniają nieodpłatną pomoc. Można z nimi kontaktować się również drogą elektroniczną. Odpowiedzą na pytania dotyczące na przykład przekroczenia granicy, czy też legalizacji pobytu. Udzielą również porad i pomocy osobom zamierzającym przeznaczyć lokal na potrzeby mieszkaniowe uchodźców bądź chcą zatrudnić osoby z Ukrainy. Jak zapewnia dziekan Rady Okręgowej Izby Radców Prawnych w Lublinie, jest w stanie zapewnić obsługę w języku polskim, ukraińskim, angielskim oraz francuskim.

Przywrócona została także bezpośrednia obsługa klientów w punktach nieodpłatnej pomocy prawnej oraz poradnictwa obywatelskiego. Punkty na terenie powiatu chełmskiego czynne są zgodnie z ustalonym wcześniej harmonogramem. Udzielanie porad odbywa się po wcześniejszym umówieniu wizyty pod numerem telefonu **82 562 75 07** lub za pomocą strony internetowej. Osoba uprawniona do uzyskania pomocy nie musi przychodzić osobiście, może również skorzystać z bezpłatnej porady prawnej, kontaktując się telefonicznie lub drogą mailową.

DBEZ

Nagrodzeni za pączki i faworki

REGION Zapach i smak domowych pączków i faworków można było sobie tylko wyobrazić. Uczestnicy konkursu nakręcili amatorskie filmy przedstawiające proces przygotowywania ciasta i smażenia, a potem wysłali zdjęcia gotowych produktów. Wśród zwycięzców są gospodynie z powiatu chełmskiego i krasnostawskiego.

Konkurs „Domowe pączki i faworki" zorganizowany był przez urząd marszałkowski. Skierowano go do mieszkańców obszarów wiejskich województwa lubelskiego i miał na celu promocję dziedzictwa kulturowego z uwzględnieniem tradycji obchodów tłustego czwartku. Regulamin konkursu dopuszczał też inne ciasta o podobnym charakterze, na przykład „oponki" czy róże karnawałowe, dlatego oprócz dobrze znanych, ulubionych paczków i faworków zgłoszono kilka ciast rzadko spotykanych, chociaż nie mniej tradycyjnych: np. pączki w kształcie kwiatów, pączki z ciasta chlebowego czy pączki pieczone. Autorzy najlepszych 30 prac konkursowych otrzymali gadżety promocyjne województwa lubelskiego.

Wśród nagrodzonych znalazła się **Barbara Jamróz** z Polskiego Związku Rencistów i Inwalidów - koło gminne nr 7 w Leśniowicach. Doceniono również słodkości przygotowane przez **Jolantę Harmatę** wraz z paniami z KGW Na Dolince oraz **Agnieszkę Młynarczyk** z KGW Zyngierówka w gminie Rejowiec.

- Sekret naszych pączków tkwi w przepisie koleżanki z koła **Halinki Semczuk**. Są to pączki takie jak robiły nasze babcie. Filmik nakręcony został w Domu Spotkań przez **Mirosława Wielebę**, który również należy do KGW, a przygotowywali je prawie wszyscy członkowie wraz z panią wójt i starostą **Jerzym Kwiatkowskim** i jego małżonką - opowiada **Jolanta Harmata**.

Nagrodzono także kulinarne talenty z powiatu krasnostawskiego. Wśród najlepszych znalazły się **Anna Zaj** i **Justyna Szczepanik** z gminy Krasnystaw oraz **Magdalena Jagiełło** z gminy Fajsławice.

DBEZ

Budowa domu, nie wiesz od czego zacząć? Oto 5 kroków do rozpoczęcia budowy!

Marzysz o wybudowaniu własnego domu, wiesz że będziesz potrzebował kredytu, ale nie wiesz od czego zacząć? Chętnie pomogę Ci zrobić plan działania. Będziesz mógł się lepiej przygotować, bo budowa domu to inwestycja wieloetapowa. Wymaga planowania, rozwagi i zaangażowania.

Krok 1. Zacznijmy od finansów. Na ile Cię stać?

Obliczę Twoją maksymalną zdolność kredytową, ewentualnie podpowiem w jaki sposób ją zwiększyć. Zrobimy bilans gospodarstwa domowego. Pokażę ile będą wynosić raty i porozmawiamy o tym, czy będziesz w stanie płacić je w takiej wysokości, czy jednak kwota kredytu musi być mniejsza. Po co robić to na tak wczesnym etapie? Im większy dom, im bardziej skomplikowana konstrukcja, tym więcej będzie kosztowało jego wybudowanie. Dlatego ważne jest ustalenie na co Cię stać, zanim wybierzesz i zakupisz projekt budowlany.

Krok 2. Wybór działki.

Najlepiej, żeby działka miała powierzchnię do 2999 m2, ponieważ wiele banków nie chce zabezpieczać się na większych. Oczywiście są wyjątki, o których Ci powiem, ale jeśli chcesz mieć do wyboru pełną ofertę bankową - szukaj mniejszej działki. Poproś zbywcę o numer Księgi Wieczystej, wypis z rejestru gruntów i kopię mapy ewidencyjnej, żebyśmy mogli sprawdzić jej stan prawny i dostęp do drogi. Koniecznie sprawdź, czy dana działka jest objęta Miejscowym Planem Zagospodarowania Przestrzennego i jakie są jego wytyczne dotyczące zabudowy. Jeśli działka nie jest objęta MPZP, będziesz musiał złożyć wniosek o Warunki Zabudowy, co zwykle wydłuża proces. Wartość działki stanowi Twój wkład własny.

Krok 3. Wybór projektu

Być może masz już swoją wizję i sprecyzowane wymagania dotyczące funkcjonalności i bryły budynku. Jest wiele gotowych projektów domów, które mogą spełnić twoje oczekiwania. Jednak musisz brać pod uwagę, czy ten projekt pasuje pod kątem formalnym na twoją działkę. Potrzebujesz do tego wypisu i wyrysu z MPZP lub określonych dla działki Warunków Zabudowy oraz mapy zasadniczej, z której można wyczytać wymiary działki, układ dróg i sąsiedztwo terenu inwestycji. Na tym etapie najlepiej skorzystać z pomocy architekta.

A jak oszacować koszt budowy? Możesz zamówić profesjonalny kosztorys inwestorski opracowany do konkretnego projektu, na konkretny region budowy, planowane materiały i wybrany system budowy. I koniecznie patrz KROK 1- czy na wybudowanie domu z tego projektu Cię stać? Bank chce mieć pewność, że zakończysz inwestycję i oddasz budynek do użytkowania. Będziesz musiał się z tego rozliczyć w wyznaczonym terminie. Nie możesz działać na zasadzie „jakoś to będzie". Mierz zamiary na siły.

Krok 4. Formalności przed rozpoczęciem budowy.

Zamów geodetę, który wykona mapę do celów projektowych. Następnie architekt wykona adaptację projektu domu do działki. Sporządzi plan zagospodarowania terenu, wrysuje obrys budynku na mapę do celów projektowych oraz dokona dostosowania budynku do warunków terenowych. Potem należy zrobić zgłoszenie budowy domu lub wystąpić o pozwolenie na budowę. Zazwyczaj formalnościami zajmuje się za Ciebie architekt. Będzie wiedział, która forma jest dla Ciebie dostępna, bo przepisy się zmieniają.

W przypadku zgłoszenia czekasz 30 dni. Jeśli w tym terminie urząd nie wniesie sprzeciwu możesz rozpocząć prace budowlane. Konieczny jest Dziennik Budowy, Tablica Budowy i Kierownik Budowy. W trybie pozwolenia na budowę decyzja wydawana jest do 65 dni od dnia złożenia wniosku o wydanie takiej decyzji. Następnie trzeba odczekać 14 dni na uprawomocnienie decyzji.

Krok 5. Uzyskanie kredytu hipotecznego

Kiedy masz już pozwolenie na budowę (może być jeszcze nieprawomocne) można rozpocząć procedurę wnioskowania o kredyt hipoteczny. Standardowe dokumenty nieruchomości, których będziesz potrzebował do złożenia wniosku to:

1. Projekt budowlany i projekt zagospodarowania terenu.
2. Decyzja o pozwoleniu na budowę.
3. Kosztorys budowlany na druku bankowym.
4. Dziennik budowy.
5. Wypis z rejestru gruntów i kopia mapy ewidencyjnej.
6. Wypis z Miejscowego Planu Zagospodarowania Przestrzennego lub decyzja o warunkach zabudowy.

Oczywiście niezbędne są też dokumenty dochodowe, różnią się w zależności od źródła dochodów oraz banków.

Jeśli zamierzasz wnieść większy wkład własny (oprócz wartości działki) w większości banków powinieneś wnieść go w pierwszej kolejności. Możesz to zrobić przed wnioskowaniem o kredyt lub wnioskować o kredyt, uzyskać decyzję, a nawet podpisać umowę kredytową, ale do uruchomienia pierwszej transzy kredytu będziesz miał wpisany warunek udokumentowania wniesienia wkładu własnego w konkretnej kwocie. Jeśli wkład własny jest już „wbudowany" zazwyczaj przedstawisz zdjęcia z budowy i kopię uzupełnionego dziennika budowy lub bank zleci inspekcję nieruchomości. Jeśli bank uzyska potwierdzenie zaangażowania wkładu własnego uruchomi Ci pierwszą transzę kredytu, z której wykonasz prace zgodnie z załączonym do wniosku kosztorysem budowlanym. Przed wypłatą kolejnej transzy „powtórka z rozrywki" - przedstawisz zdjęcia z budowy i kopię uzupełnionego dziennika budowy lub bank zleci inspekcję nieruchomości - i tak do wypłaty całości kredytu. W tym czasie, do uruchomienia całości kredytu lub do zakończenia budowy, w większości banków obowiązuje karencja w spłacie kapitału. Płacisz mniejszą ratę- same odsetki od uruchomionych transz, bez kapitału który pożyczyłeś. Maksymalny czas przeznaczony na budowę to w zależności od banku 24 do 36 miesięcy. Im dłużej potrwa ten czas, tym więcej odsetek zapłacisz. Zanim rozpoczniesz użytkowanie domu uzyskaj pozwolenie na użytkowanie albo złóż zawiadomienie o zakończeniu budowy, jesteś zobowiązany przedstawić ten dokument w banku.

Być może zwróciłeś uwagę na sformułowania „w większości banków", „w zależności od banku", „zazwyczaj". Artykuł ma na celu zobrazowanie schematu działania. Każdy bank ma swoje zasady, wytyczne i procedurę. Różnią się one miedzy sobą. Bywają sytuacje nietypowe, wyjątki. Być może w Twojej sytuacji będziemy szukać rozwiązania innego niż „zazwyczaj".

Bezpłatne konsultacje!
Karolina Jurek
Ekspert Finansowy
Tel. 505-877-485
www.karolinajurek.pl

6567

eprasa.pl 3ee409dc26

Spotkanie informacyjne dla uchodźców

WŁODAWA Jak wygląda procedura nadania numeru PESEL? Czy dzieci z Ukrainy będą mogły kontynuować naukę w Polsce? To główne tematy poruszane podczas spotkania władz miasta z uchodźcami z Ukrainy.

We wtorek (15.03) w Szkole Podstawowej nr 3 uchodźcy z Ukrainy spotkali się z władzami miasta.

- Żadna osoba, która ucieka przed wojną i trafi do Włodawy, nie zostanie bez pomocy. Zaprosiliśmy państwa na spotkanie, aby przekazać kilka istotnych informacji. Jestem przekonany, że dzięki temu łatwiej będzie państwu przetrwać ten trudny czas - mówił burmistrz Włodawy **Wiesław Muszyński**.

Pierwszym z omawianych tematów była procedura nadania numeru PESEL uchodźcom z Ukrainy. Aby wszystko przebiegało sprawnie, Urząd Stanu Cywilnego we włodawskim ratuszu zmienił organizację pracy. W godzinach 7.30-13 przyjmowani są petenci w sprawach meldunkowych i dowodów osobistych. Od 13 do 15.30 urzędnicy przyjmują wnioski o nadanie numeru PESEL obywatelom Ukrainy, przybyłym do Polski od 24 lutego 2022 r. w związku z konfliktem zbrojnym w Ukrainie. Do wniosku należy dołączyć zdjęcie biometryczne. Można je wykonać w studiach fotograficznych przy ulicy Czworobok 7 i Rynek 19 we Włodawie.

Obecni na spotkaniu dyrektorzy włodawskich szkół podstawowych omówili natomiast możliwości kontynuowania nauki przez dzieci z Ukrainy. W pierwszej kolejności zostaną zorganizowane lekcje języka polskiego. Zajęcia odbywać się będą w trzech grupach wiekowych, aby jak najlepiej przygotować uczniów do rozpoczęcia normalnej nauki już od września. Szczegółowe informacje można uzyskać w sekretariatach włodawskich podstawówek. Tam też dostępne są wnioski o przyjęcie do szkoły. W części ukraińskich szkół prowadzona jest nauka zdalna. W takich przypadkach włodawskie placówki będą udostępniały zainteresowanym swoje pracownie informatyczne.

W trakcie spotkania omówiono również ofertę innych jednostek i instytucji działających na terenie Włodawy. One również dostosowały swoje zajęcia do potrzeb uchodźców z Ukrainy. **PO**

Przedszkolaki wspierają zwierzaki

WŁODAWA Przedszkola miejskie nr 1 i nr 2 organizowały zbiórki na rzecz bezdomnych zwierząt. Jedni przekazali zebrane dary do chełmskiego schroniska, drudzy wsparli lokalną aktywistkę i jej inicjatywę.

Przedszkole Miejskie nr 2 we Włodawie w ramach przedszkolnego wolontariatu po raz kolejny było organizatorem zbiórki pokarmu dla bezdomnych zwierząt. W tym roku wsparciem objęta została działająca lokalnie grupa „Włodawa dla zwierząt".

Głównym założeniem i celem akcji było nie tylko zebranie karmy dla psów i kotów, ale także uwrażliwienie dzieci na los bezdomnych zwierząt oraz kształtowanie - już od najmłodszych lat - gotowości niesienia pomocy bezdomnym i skrzywdzonym czworonogom. Dzięki ogromnemu zaangażowaniu rodziców, wychowanków oraz pracowników przedszkola udało się zebrać 35 kg suchej i 15,5 kg mokrej karmy dla psów i kotów, koce i akcesoria dla zwierząt. Zostały one przekazane przedstawicielce włodawskiej grupy wspierającej bezdomne zwierzęta **Weronice Furtak**. W ramach wdzięczności za okazaną pomoc pani Weronika, wraz ze swoim towarzyszem psem Edziem, zorganizowała przedszkolakom pokaz sztuczek treserskich.

Pracownicy przedszkola dziękują wszystkim, którzy przyłączyli się do akcji za okazaną pomoc i ogromne serce. Akcję koordynowały nauczycielki: **Agnieszka Śpiewak** i **Magda Lewandowska**.

Natomiast przedszkole Miejskie nr 1 już po raz trzeci zorganizowało zbiórkę na rzecz bezdomnych zwierząt przebywających w schronisku w Chełmie. Dzięki zaangażowaniu przedszkolaków, ich rodziców oraz przyjaciół przedszkola udało się zebrać 107 kg karmy, koce, miski i inne potrzebne rzeczy. W tym roku do zbiórki włączyli się również: przychodnia weterynaryjna „CAVIA", sklep zoologiczny „Gruba Ryba", sklep wędkarsko-zoologiczny „Okoń", firma handlowo-usługowa „Kairo".

- Wszystkim miłośnikom zwierząt, którzy włączyli się w akcję, składamy serdeczne podziękowania. Dzielenie się tym co mamy to dobry nawyk - podsumowuje **Kamila Dominiczak**, nauczycielka Przedszkola Miejskiego nr 1 we Włodawie. **kk**

Wspólne warsztaty

WŁODAWA Robienie paznokci czy lepienie pierogów otrzymało wspólny mianownik. Dzięki tej formie spędzania wolnego czasu mieszkanki Włodawy i Ukrainki, które uciekły z ogarniętego wojną kraju, mają szansę na integrację, a dodatkowo jest to forma terapii dla uchodźców.

Włodawski Dom Kultury zorganizował warsztaty integracyjne dla mieszkanek miasta i przybyszek ze Wschodu. Wspólne spędzanie wolnego czasu może budować nie tylko nowe znajomości, ale służyć również wymianie doświadczeń pomiędzy uczestnikami. Pierwsze zajęcia dotyczyły poznania podstaw manicure hybrydowego oraz klasycznego.

- W warsztatach udział wzięło około 10 osób. Były panie z Włodawy, jak i Ukrainy. Wykonywałyśmy manicure hybrydowe od podstaw, czyli od opracowywania skórek, poprzez opracowywanie płytki paznokcia, prawidłowe nałożenie bazy, lakieru aż do topu. W tłumaczeniu pomagała mi pani **Ola.** To na jej paznokciach pokazywałam całą sztukę manicure. Kobiety były zadowolone z uzyskanych efektów. Jestem bardzo zadowolona z przeprowadzonych zajęć. Być może wydaje się to błahe, ale dla kobiet z Ukrainy to doskonała okazja, aby się czymś zająć i nie myśleć o tragedii dziejącej się w ich ojczyźnie - mówi **Klaudia Koszeluk** ze Strefy Kobiet.

fot. WDK

fot. WDK

Druga propozycja, jaką zaoferował WDK, to warsztaty wspólnego lepienia pierogów. Oczywiście nie mogło zabraknąć degustacji tych pyszności.

- Warsztaty prowadziła Ukrainka, która od ponad 15 lat mieszka w powiecie włodawskim, pani Ola. Wśród uczestników były mamy z dziećmi zarówno spośród uchodźców, jak i z naszej Włodawy. Lepiliśmy chinkali, pielmieni i inne rodzaje pierogów. Udział wzięło około 20 osób. Konsumpcja szła na bieżąco, ale też sporo zostało, bo następnego dnia mogliśmy poczęstować przychodzące do WDK rodziny. Łącznie zostało ulepionych ponad 200 sztuk - informuje **Łukasz Zdolski**, dyrektor Włodawskiego Domu Kultury. **kk**

Odeszła nasza Halinka

GM. HAŃSK 16 marca odeszła Halina Radecka, reżyser i kierownik Zespołu Obrzędowego z Hańska. Nabożeństwo żałobne zostało odprawione w kościele parafialnym pw. św. Rajmunda w piątek, 18 marca, o godz. 14.

fot. GOK Hańsk

- Pani Halinka była człowiekiem ogromnej dobroci, o wielkim sercu dla ludzi. Nigdy nikomu nie odmówiła pomocy, nigdy nie zabrakło jej czasu dla drugiej osoby. Była człowiekiem niezwykłym, a jej niezwykłość przejawiała się każdego dnia w drobnych gestach. Swoim pozytywnym usposobieniem dodawała otuchy i sprawiała, że zły dzień stawał się dla każdego lepszy. Miała ogromne poczucie humoru, często rozbawiała wszystkich do łez - wspominają panią Halinę pracownicy Gminnego Ośrodka Kultury w Hańsku.

- Można powiedzieć, że na trwałe odmieniła życie kulturalne naszej gminy. To jej pracowitość, poszukiwanie wciąż nowych inspiracji, umiejętność pracy z dziećmi i dorosłymi sprawiły, że zespoły z terenu naszej gminy były znane nie tylko w powiecie czy województwie, ale nawet w odległych zakątkach naszego kraju. Nasza Halinka, bo tak ją nazywaliśmy, swoją przygodę z kulturą zaczęła społecznie w 1982 r., zakładając i prowadząc Teatr Dziecięcy „Maluch" w Hańsku - informuje **Ariel Struski**, dyrektor GOK.

W 1985 r. założyła Kapelę Obejściową, z którą koncertowała w wielu województwach południowo-wschodniej Polski. W 1987 r. założyła Kapelę Ludową. Zespół dwukrotnie zdobył tytuł laureata Ogólnopolskiego Festiwalu Kapel i Śpiewaków Ludowych w Kazimierzu nad Wisłą. W 1990 r. Halina Radecka została zatrudniona w Gminnym Ośrodku Kultury w Hańsku na stanowisku instruktora KO i w tym samym roku została kierownikiem i reżyserem Zespołu Obrzędowego w Hańsku. Nadal prowadziła Teatr Dziecięcy „Maluch". W trakcie swojej pracy założyła Teatr Dziecięcy „Berbeć" i Gimnazjalną Grupę Teatralną „Koty".

Zespół Obrzędowy, który prowadziła, jest 7-krotnym laureatem Ogólnopolskiego Sejmiku Teatrów Wsi Polskiej w Tarnogrodzie, laureatem Krajowego Przeglądu Wiejskich Zespołów Artystycznych w Kielcach, Ogólnopolskiego Turnieju Recytatorów i Teatrów Małych Form w Chełmie. Uczestniczył też w Teatralnych Spotkaniach Obrzeży w Galerii Władysława Hasiora w Zakopanem, prezentował swoje widowiska na wielu imprezach w różnych częściach naszego kraju.

Za swoją działalność artystyczną Halinka Radecka została odznaczona przez ministra kultury i dziedzictwa narodowego odznaką honorową „Zasłużony dla Kultury Polskiej". Marszałek województwa lubelskiego nagrodził ją „Za osiągnięcia w dziedzinie twórczości artystycznej".

Zespół Obrzędowy prowadziła do końca 2021 r. **kk**

Szpital leczy chorych uchodźców

WŁODAWA Uchodźcy z Ukrainy, którzy znaleźli schronienie we Włodawie, mogą liczyć na bezpłatną pomoc medyczną. Takiej udziela m.in. - całodobowo - włodawski szpital. Pacjenci z Ukrainy, których stan zdrowia wymaga konsultacji medycznej, trafiają do lekarza podstawowej opieki zdrowotnej, albo specjalisty. W razie potrzeby są hospitalizowani. Koszty związane z leczeniem takiego pacjenta pokrywa Narodowy Fundusz Zdrowia.

- Obecnie w szpitalu we Włodawie leczonych jest dziewięciu pacjentów z Ukrainy, w tym sześcioro dzieci, które przebywają na oddziale pediatrycznym - poinformowała nas pod koniec ubiegłego tygodnia dyrektor szpitala **Teresa Szpilewicz**. - Jedna osoba przebywa na oddziale covidowym, kolejne na internistycznym.

Do włodawskiego SPZOZ, na oddział położniczy, trafiła też kolejna pacjentka w zaawansowanej ciąży. Przypominamy, że na początku marca we Włodawie przyszedł na świat **Aleksander,** syn pani T**atiany**, która do Polski uciekła z miejscowości Sławuta w obwodzie chmielnickim.

Kilku uchodźców dziennie zgłasza się też na konsultacje do lekarzy rodzinnych. Ukraińcy korzystają również z porad w nocnej i świątecznej opiece medycznej.

„Dotyczy to obywateli Ukrainy, którzy posiadają zaświadczenie wystawione przez Straż Graniczną lub odcisk stempla Straży Granicznej w dokumencie podróży, potwierdzające legalny pobyt na terytorium Polski" - przypomina na swojej stronie internetowej SPZOZ. Chodzi o osoby, które trafiły do naszego kraju po 24 lutego bieżącego roku, w związku z konfliktem zbrojnym na terytorium Ukrainy. **Faj**

Plecaki dobroci

GM. STARY BRUS Szkoła Podstawowa w Starym Brusie włącza się w ogólnopolską akcję pomocy dla dzieci z Ukrainy. Uczniowie, nauczyciele, pracownicy placówki, a także pozostali mieszkańcy mogą przygotować małe plecaki z wyposażeniem, które trafią na polsko-ukraińską granicę.

Plecaki nie muszą być nowe, ale w bardzo dobrym stanie i wypełnione artykułami, które mogą się przydać ukraińskim dzieciom zmierzającym do Polski albo tym, którzy już są w naszym kraju. Każdy powinien zawierać: butelkę wody niegazowanej z dzióbkiem, soczek w kartoniku ze słomką, mus w tubce, batonik, małe opakowanie kredek, kolorowankę, małą pluszową przytulankę, małą zabawkę, 1 paczkę chusteczek higienicznych, 1 opakowanie mokrych chusteczek, mały zestaw plastrów.

W ramach akcji „Plecaczek" każdy może skompletować dowolną ich liczbę. Wszystkie trzeba dostarczyć do SP w Starym Brusie do 25 marca. Potem zostaną przekazane na przejście graniczne w Dorohusku. **kk**

eprasa.pl 3ee409dc26

Mundurowi służą pomocą

CHEŁM Policjanci z chełmskiej komendy codziennie dbają o bezpieczeństwo mieszkańców powiatu oraz przybywających do nas uchodźców z ogarniętej wojną Ukrainy. W działaniach tych wspierają ich koleżanki i koledzy z innych jednostek policji z całego kraju.

Policjanci zapewniają bezpieczeństwo w punktach recepcyjnych, na dworcach PKP oraz PKS i w rejonie przygranicznym. Dbają o zachowanie płynności ruchu pomagają i chronią, aby każdy czuł się bezpiecznie.

- Pełnienie służby w tych newralgicznych miejscach to nie tylko dbanie o porządek i bezpieczeństwo, ale także olbrzymie wyzwanie związane z niesieniem pomocy potrzebującym. Przeniesienie bagażu, pomoc osobom starszym i schorowanym, czy też przytrzymanie małego dziecka na rękach, to teraz nasza codzienność. Szczególnie na dworcu kolejowym, gdy po wielogodzinnej podróży pociągiem w jednym czasie do Chełma przybywa tak wiele osób - mówi **Ewa Czyż**, rzeczniczka chełmskiej policji.

Policjanci z chełmskiej komendy pełnią służbę przy przejściu granicznym w Dorohusku. Stałym ich nadzorem objęty jest też dworzec kolejowy w Chełmie i punkty recepcyjne, do których w pierwszej kolejności przybywają uchodźcy z Ukrainy. To tysiące kobiet i dzieci potrzebujących pomocy, ciepłego posiłku i schronienia. **DBEZ**

Toporowska znowu sołtyską

GM. RUDA-HUTA W sołectwie Ruda nową sołtyską została Elżbieta Toporowska. Jej kontrkandydatka Agata Mazurek została członkiem rady sołeckiej.

Wybory w sołectwie Ruda zostały zorganizowane w związku z rezygnacją z funkcji sołtysa **Andrzeja Kuczyńskiego**. W zebraniu wzięły udział 23 osoby. Większością głosów została wybrana Elżbieta Toporowska. Była już wcześniej sołtyską, mieszkańcy uznali że sprawdzi się po raz kolejny. Kadencja sołtysa trwa cztery lata.

W Rudzie została wybrana również nowa rada sołecka. W jej skład weszli: **Paweł Szalewicz**, **Milena Toporowska** i **Agata Mazurek**. - Pani Agata Mazurek startowała też na funkcję sołtysa, więc myślę, że jej aktywność będzie doceniona w pracy sołectwa - mówi wójt **Kazimierz Smal**. **DBEZ**

BHM UNIQUE INTERIORS
Producent najwyższej jakości mebli hotelowych
biuro@bhmeble.pl
tel. 82 564 38 90
www.bhmeble.pl
6990

Województwo pomoże przedsiębiorcom z naszego regionu

W lutym tego roku umowę pożyczki, która pozwoli na rozwinięcie działalności, podpisał Piotr Juszczak, lekarz z Zamościa. Na pierwszy rzut oka informacja jakich wiele. W tym jednak przypadku sprawa jest wyjątkowa. Pożyczkodawcą jest bowiem Lubelski Regionalny Fundusz Rozwoju – nowa instytucja, która ma do dyspozycji ponad 154 miliony złotych. Jej jedynym właścicielem jest Województwo Lubelskie.

Z funduszem łatwiej

Pierwszy pożyczkobiorca z Funduszu zamierza nie tylko rozwinąć swoją prywatną praktykę lekarską, ale także w przyszłości stworzyć ośrodek hipoterapii wraz z przychodnią. Ma to być miejsce dla rodzin z ciężko chorymi dziećmi, z którego będą mogli korzystać bezpłatnie.

W ślad za zamojskim lekarzem poszły kolejne firmy.

– Na początku marca mieliśmy już ponad 40 wniosków o udzielenie pożyczki. 14 spośród nich uzyskało już wstępne decyzje o przyznaniu kredytu – mówi Prezes Lubelskiego Regionalnego Funduszu Rozwoju **Rafał Langiewicz**. *– Wypłaciliśmy 7 pożyczkobiorcom prawie 1,6 mln zł. Kolejne 3,5 mln zł. czeka tylko na podpisanie odpowiednich dokumentów.*

Fundusz wsparł dotychczas firmy z kilku branż. Wśród nich są podstawowa opieka lekarska, usługi budowlane – budowa dróg, usługi księgowe, spedycja towarów, gastronomia, instalacje elektryczne czy produkcja kosmetyków.

– Za pożyczone od nas pieniądze przedsiębiorcy kupili nieruchomości lub remontują swoje budynki. Poszerzają także swoje działalności o nowe usługi – podkreśla prezes **Langiewicz.**

Cel

– Jak widać realizacja ambitnych planów przedsiębiorców naszego regionu wraz z powołaniem Lubelskiego Regionalnego Funduszu Rozwoju stała się łatwiejsza – mówi Marszałek Województwa Lubelskiego **Jarosław Stawiarski.** *– Tak jak zaplanowaliśmy, Lubelski Regionalny Fundusz Rozwoju stanowi wartość dodaną dla przedsiębiorców, jak i całego ekosystemu gospodarczego. Tworzy finansowe warunki dla pobudzania aktywności gospodarczej województwa lubelskiego. Z każdą kolejną pożyczką Fundusz będzie przyczyniał się do rozwoju konkurencyjności i innowacyjności lokalnych przedsiębiorstw.*

Czym zajmie się Fundusz?

– Beneficjentami, którzy mogą skorzystać z oferty Lubelskiego Regionalnego Funduszu Rozwoju, są firmy sektora MŚP, które swoją siedzibę, oddział, filię lub zakład prowadzący działalność gospodarczą mają zarejestrowaną na terenie naszego województwa – podkreśla marszałek **Jarosław Stawiarski.**

Dla zainteresowanych skorzystaniem z oferty Funduszu najważniejsze są oczywiście rzeczywiste koszty zaciągniętej w nim pożyczki. *– Oprocentowanie naszych pożyczek jest zmienne. Ustalane jest w stosunku rocznym na podstawie stawki bazowej IBOR określonej przez Komisję Europejską i opublikowanej w Dzienniku Urzędowym Wspólnot Europejskich. Interesująco wygląda także taryfa prowizji i opłat. Żeby poznać wszystkie szczegóły naszej oferty, zapraszam na naszą stronę: https://lrfr-lubelskie.pl/ oraz do kontaktu z Ekspertami finansowymi – zachęca Prezes* **Rafał Langiewicz.**

W ofercie funduszu znajdą się pożyczki:

- obrotowe, z których pieniądze można przeznaczyć na dowolny cel; dzięki temu przedsiębiorcy mają szansę zachować płynność finansową, a jednocześnie mogą rozwijać swoją działalność;
- inwestycyjne przeznaczone na finansowanie przedsięwzięć, których celem jest odtworzenie, modernizacja lub powiększenie wartości majątku trwałego, jak również zakup wartości niematerialnych i prawnych bądź nabycie udziałów w przedsiębiorstwach lub papierów wartościowych;
- hipoteczne na zakup gruntów, budynków i lokali, ale także budowę lub modernizację nieruchomości, o ile zostaną przeznaczone na cele związane z prowadzoną działalnością;
- konsolidacyjne, które pomogą poprawić płynnoś przedsiębiorstw, zwłaszcza pod względem oddziaływań pandemii COVID-19. Pożyczka konsolidacyjna sprawi, że wysokość miesięcznej raty będzie zdecydowanie niższa, wobec czego łatwiej o zachowanie płynności finansowej. Dodatkowym walorem tego rozwiązania jest możliwość dobrania dodatkowej gotówki do konsolidowanych zobowiązań na cele bieżące wskazane przez przedsiębiorcę.

Lubelskie Fundusze Europejskie

Dowiedz się więcej na:
www.rpo.lubelskie.pl

Fundusze Europejskie Program Regionalny | Rzeczpospolita Polska | lubelskie Smakuj życie! | Unia Europejska Europejskie Fundusze Strukturalne i Inwestycyjne

Publikacja współfinansowana ze środków Europejskiego Funduszu Społecznego

MATERIAŁ INFORMACYJNY

lubelskie Smakuj życie!

SENATOR RP
PROFESOR
Józef Zając
BIURO SENATORSKIE
czynne codziennie w godz. 9.00 - 14.00
22-100 Chełm, ul. Lwowska 14 A, lok. 5
6992

PAŃSTWOWA WYŻSZA SZKOŁA ZAWODOWA W CHEŁMIE
2001

eprasa.pl 3ee409dc26

REJOWIEC W dawnym budynku liceum wszyscy uczymy się, jak nieść pomoc

Szkoła dobrych ludzi

Kto by pomyślał, że wojna zmieni zwykłych ludzi w bohaterów. Młodzi mężczyźni w obliczu kryzysu, zamiast ratować swoje biznesy, rozładowują TIR-y z darami. Gospodynie domowe we własnych domach tylko śpią, a piorą, sprzątają i gotują w placówce dla uchodźców.

Kuchnia, serce domu uchodźcy

Dom Pomocy Społecznej w Rejowcu tak naprawdę jeszcze nie powstał. Niewiele już brakowało, by rozpoczęła się przeprowadzka pensjonariuszy z likwidowanych DPS-ów do tej nowej, pięknej i wyremontowanej placówki. Powołano już dyrektora, który miał zająć się wszystkimi formalnościami. Pracownicy DPS w Kaniem zaczęli już myśleć o budynku w Rejowcu jako o swoim nowym miejscu pracy. W życiu jednak nie można być niczego pewnym. Wybuchła wojna w Ukrainie, a wraz z nią Lubelszczyznę zalała fala uchodźców. Pusty budynek dawnej szkoły, kiedyś liceum, a później ośrodka wychowawczego dla trudnej młodzieży, znów stał się miejscem nauki. Tym razem dorośli ludzie uczą się tutaj wrażliwości, zrozumienia dla potrzeb drugiego człowieka i poznają sami siebie. Mają pod opieką uchodźców, głównie matki z dziećmi, doświadczone wojną, przerażone i zagubione w nowej rzeczywistości.

Wolontariusze przyjęli tyle kiełbasy, ile zmieściło się w lodówkach.

Ważni są ludzie

Drzwi do rejowieckiego „domu uchodźców" stoją otworem. Wejść może każdy, chociaż wolontariusze rozpoznają obcą osobę i zerkają uważnie w jej stronę.

- To jest Ania, nasza praczka z DPS w Kaniem, a to Iwonka, wolontariuszka, także pracująca w domu pomocy społecznej - przedstawia swoich pracowników dyrektor **Elżbieta Florczak**.

Panie wolontariuszki, których na jednej zmianie jest nawet kilkanaście, kiedyś myślały, że w DPS w Rejowcu będą miały pod opieką najwyżej 80 osób, w tym wielu swoich podopiecznych z Kaniego, których potrzeby dobrze znają. Tymczasem z dnia na dzień w budynku tym zjawili się obcokrajowcy. Mieszka tam nie 80, ale ponad 300 osób.

Góra wypranej i poskładanej pościeli, koców, kocyków, wyprawek niemowlęcych, poszewek na kołdry i poduszki, piętrząca się pod sam sufit, to ich największa duma. Podarowane przez ludzi uchodźcom rzeczy najczęściej są używane. Sortuje się je i pierze w ogromnych, przemysłowych pralkach. Potem trzeba je poskładać i zdecydować, co zostaje, a co można wysłać do innych placówek pomagających uchodźcom. Śpiwory i koce wysyłane są na Ukrainę.

- Wczoraj było ok. 200 osób, dzisiaj jest 300. Miałyśmy trochę roboty z przyjmowaniem nowych. Jedni wyjeżdżają, inni przyjeżdżają. Są tacy, którzy chcą tu zostać, bo stąd mają blisko do domu na Ukrainie. Myślą, że niedługo tam wrócą. Na początku nowi są trochę wystraszeni. Nie wiedzą, że to wszystko jest dla nich. Zanim przyjadą, a wiemy kiedy są transporty, szykujemy wcześniej dla nich pokoje, leżanki, pościel - opowiada jedna z wolontariuszek. Nie chce zdjęcia ani rozgłosu. Mówi, że tutaj jest, bo chce być razem z mężem, który tu pomaga. W domu nie ma zbyt wielu zajęć, za to wśród uchodźców czuje się potrzebna.

Bo dzieci się nudzą

Większość mieszkańców „domu uchodźcy" to dzieci. Łatwo to wytłumaczyć. Zazwyczaj uciekają matki z kilkorgiem dzieci oraz babcie i dziadkowie. Ojcowie zostają w kraju, by walczyć. Dzieci po długiej podróży są przemęczone, odwodnione i często też chore. Na początku chcą tylko spać.

- Trudno nam sobie wyobrazić, co czuje matka jadąca w pociągu w malutkim dzieckiem, gdy miała do wyboru, czy zabiera bagaż, czy dziecko. A później nie ma co temu dziecku dać do picia i jedzenia - wspomina dyrektorka i sama się wzrusza, chociaż przez tych ostatnich kilka tygodni wiele już widziała i słyszała. Powoli, tak jak i wolontariusze, zaczyna się przyzwyczajać do ludzkiego nieszczęścia.

- Nikomu nie pomożemy, jak tu usiądziemy i będziemy płakać - podkreśla jeden z wolontariuszy.

- Bardzo nam dzieci chorowały. Były bóle gardła, gorączki, katary, biegunki. Teraz już pomagają nam lekarze: **Lucyna Sado**, **Urszula Gomułka**, **Andrzej Ziębakowski**. Jeden z pokoi przystosowaliśmy na gabinet. Mamy leki - zapewnia Florczak.

Dzieci, które już się oswoiły z nowym miejscem, zwykle czas wolny spędzają w sali gimnastycznej i korytarzach. Grają w piłkę lub siedzą wpatrzone w telefony.

- Żeby pani wiedziała, jak tu się cicho i spokojnie zrobiło, gdy dzieci poszły do szkoły! - wtrąca jedna z wolontariuszek.

W sobotę znowu w sali sportowej będą rozstawione dmuchańce. Przyjadą z gminy Wierzbica. Dzieci będą miały zabawę, ich mamy odpoczną. Wiele jest tak zmęczonych fizycznie lub psychicznie, że nie mają sił, by zajmować się swoimi pociechami.

Pukamy do kilku pokoi, które zajmują matki i babcie z dziećmi. Panie zapewniają, że jest im dobrze, niczego im nie brakuje. Rzędy ciasno ustawionych leżanek przypominają jednak, że to nie jest dom ani hotel. Ci, co wyjechali w poszukiwaniu lepszych warunków do Warszawy, szybko wracają, bo nie ma tam już wolnego kąta. Nie mają się gdzie podziać.

Perukarnia Oksany

Młoda Ukrainka przyjechała do Rejowca i przeżyła załamanie nerwowe. Nie mogła sobie poradzić z wyrzutami sumienia, że jej się udało uciec z kraju pogrążonego w wojnie, a jej bliscy tam zostali. Wolontariusze z niepokojem obserwowali, że coś złego się z nią dzieje. Wyszła z budynku i długo nie wracała.

- Porozmawialiśmy z nią i się okazało, że jest fryzjerką. Mieliśmy darczyńcę. Pojechaliśmy z nią do sklepu i wybrała sobie akcesoria potrzebne do salonu fryzjerskiego - opowiada Florczak.

Od tego czasu Oksana jest bardzo potrzebna wszystkimi mieszkańcom „domu uchodźcy". Ma własny gabinet fryzjerski, strzyże i czesze wszystkich za darmo. Na korytarzach wiszą kartki w języku ukraińskim z za-

znaczonymi strzałkami wskazującymi, gdzie jest „perukarka". Ile osób już ostrzygła i uczesała? Oksana tego jeszcze nie policzyła, ale notuje to sobie w zeszycie. Będzie miała pamiątkę. Co ciekawe, do placówki w Rejowcu niedawno przyjechała też Ukrainka, która jest kosmetyczką i specjalizuje się w paznokciach. Jeszcze chwila, a panie tam mieszkające stworzą sobie namiastkę domu.

Serce domu jest w kuchni

Kuchnia i przyległy do niej magazyn to centrum dowodzenia. Tu zapadają decyzje, co i kiedy można wydać do jedzenia, by się nie zmarnowało. Obiady przyjeżdżają gotowe z innych DPS-ów, panie z Ukrainy same też gotują i szykują sobie obiady oraz śniadania. Lodówki wypchane są po brzegi darami. Zresztą lodówki też tam trafiły jako dary. Nikomu na razie niczego nie brakuje, chociaż pomoc płynie coraz węższym strumieniem, a codziennie jest kilkaset osób do wyżywienia.

- Mieliśmy już raz pytanie, czy przyjmiemy tonę kiełbasy. Nie wzięliśmy całej partii, nie mielibyśmy tyle miejsca w lodówkach. Pojechała dalej - opowiada dyrektor Florczak.

To tu w kuchni pracuje codziennie, od samego początku, 60-letnia wolontariuszka, która w styczniu straciła pracę. Zamiast się załamywać, zgłosiła się do pomocy. Dziś przyznaje, że było ciężko, gdy nikt nie wiedział, jak to będzie i co trzeba robić. Dziś już wszystko mają ogarnięte. Co zwykle jest do zrobienia? Rozładować trzeba owoce, jogurty, czasem na śniadanie ugotować jajka.

- Jakie to straszne, że jeden człowiek ogarnięty nienawiścią zgotował całemu narodowi coś takiego - mówi.

Najstarsza wolontariuszka ma 68 lat. Nazywana jest przez dzieci babuszką. Zaledwie w styczniu została wdową i wciąż jest w żałobie. „Dyżurna babuszka" odnalazła się w wolontariacie. Tu teraz jest jej sens życia.

- Nie wiem, co odpowiedzieć dzieciom, które mi mówią, że chcą do domu - mówi ze łzami w oczach.

Nieraz jest ciężko, ale też bywa ciekawie i wesoło. Kobiety z Ukrainy robią swoje regionalne potrawy - pierogi z samymi ziemniakami, najróżniejsze smażone placki. Ta mieszanka kultur i kuchni musi przynieść coś dobrego. Gospodynie nawzajem się od siebie uczą. Każdy, kto jest tam dłużej, zżył się już z wolontariuszami i mieszkańcami domu.

- To jest nasza Ania. Jest z nami od dawna. Wszystko rozumie i pomaga. Dziś przyjechali jej bliscy. Ale i tak chce wracać, gdy to wszystko się skończy - tłumaczą wolontariuszki.

Męska rzecz, pomagać

Nie tylko kobiety pracują w wolontariacie. O nieocenionych pracownikach powiatowej bazy w Sielcu można byłoby długo opowiadać. Gdy tylko mogą, pomagają w transporcie, rozładunku i przeładunku darów. „Dom uchodźcy" w Rejowcu jest też miejscem przeładunkowym towarów jadących do innych punktów, gdzie są uchodźcy, i na Ukrainę. Pomaga w tym **Przemek**, który nie chce też zbytnio się chwalić, ale spędza ogrom czasu w wolontariacie. Niedaleko ma firmę i posiada uprawnienia na

To nie dom ani pokoje hotelowe. Tylko niektórzy mają łóżka zamiast rozkładanych leżanek.

wózki widłowe. Kto miałby to zrobić, gdyby nie on. Kto pomagałby w transporcie, gdyby nie wolontariusze.

- Tak jakoś wyszło. Sam jestem po przejściach i nie wyobrażam sobie, że mógłbym siedzieć teraz w domu - mówi Przemek.

Niedawno jeździł po kobietę w ciąży, mieszkankę Kijowa, która na granicy spędziła 50 godzin. Widok wyczerpanych kobiet i dzieci, które słaniają się na nogach, będzie miał przed oczami już zawsze.

Niektórzy mogliby żyć wygodnie w swoim kraju, daleko od problemów, a nie chcą. Niedawno do DPS w Rejowcu przyjechał **Max** ze Szwecji. Załadował swój samochód darami i chce w Polsce pomagać przez dwa tygodnie. Myślał, że będzie spał w samochodzie. Nie chce przeszkadzać. Dla niego też znalazło się miejsce w „domu uchodźcy". Jak mówi, ma ważną misję do wykonania. Robi zdjęcia i wysyła swoim rodakom, by wiedzieli, co tutaj się dzieje.

Okiem Ukrainki

Swietłana mieszka od wielu lat w Polsce. Jak mówi, nawet swoich dzieci nie nauczyła ukraińskiego, bo nie planowała nigdy wracać do kraju. Gdy wybuchła wojna, załamała się. Nie była w stanie nic robić. Okazało się jednak, że z dnia na dzień jest bardzo potrzebna jako tłumaczka w „domu uchodźcy". Wielu Ukraińców, zwłaszcza z tych dalszych regionów, nie rozumie polskiego. Bariera językowa stwarza wiele problemów. Ludzie się boją. Czasem dzwonią w nocy, gdy dzieje coś dla nich niepokojącego. Niektórzy wyjeżdżają i zaraz chcą wracać.

- Wczoraj już bombardowano Lwów, a ja mieszkałam niedaleko. To takie piękne miasto. Ukraina to kraj z bogatymi złożami surowców i ziemią, której prawie nie trzeba nawozić. Putin nie chce Ukraińców, bo to wolni ludzie i mu się nie poddadzą. On chce ziemi i złóż - uważa Swietłana. **DBEZ**

Takiej góry prania nikt nie planował.

eprasa.pl 3ee409dc26

Przyjąłeś uchodźców - otrzymasz pieniądze

REGION Do samorządów gminnych wpływają już pierwsze wnioski dotyczące pomocy dla rodzin, które przygarnęły pod swój dach uchodźców. Gwarantuje ona otrzymanie 40 zł za osobę za każdy dzień udzielonego schronienia. Świadczenie to przysługuje na 60 dni. W szczególnych i uzasadnionych wypadkach okres ten może być wydłużony.

Ustawa, dzięki której uchodźcy z Ukrainy mogą otrzymać pomoc, już weszła w życie. Podstawą prawną wypłaty świadczenia jest tzw. specustawa ukraińska. Świadczenie przysługuje każdej osobie fizycznej prowadzącej gospodarstwo domowe. Warunkiem jest zapewnienie wyżywienia i zakwaterowania uchodźcom uciekającym z ogarniętej wojną Ukrainą. Maksymalna kwota świadczenia pieniężnego wynosi 40 zł. Wynika to z Rozporządzenia Rady Ministrów. Jest możliwość podwyższenia kwoty, ale tylko w dwóch przypadkach. Podmiotem zapewniającym taką pomoc uchodźcom z Ukrainy musi być jednostka organizacyjna, przedsiębiorca albo osoba prawna. Drugi przypadek podyktowany jest tym, od kiedy dana rodzina przyjęła uchodźców pod swój dach. Jeśli rodzinie ukraińskiej zapewniano zakwaterowanie i wyżywienie przed dniem wejścia ustawy w życie - kwota świadczenia może zostać podniesiona. Decyzję o zwiększeniu zapomogi podejmuje wojewoda. Wnioski należy składać w gminie, ale zdarza się też, że upoważnione są też inne instytucje. Między innymi Ośrodki Pomocy Społecznej.

Dane potrzebne do wniosku

Wnioski o przyznanie świadczenia dostępne już są w gminach i w internecie. Nie są one trudne do wypełnienia. Należy w nich podać dane osoby, która przyjęła uchodźców: imię i nazwisko, numer PESEL, dane kontaktowe oraz numer rachunku bankowego. Ponadto trzeba umieścić liczbę przyjętych uchodźców i adres ich przebywania. Do wniosku dołączyć należy również kartę osoby przyjętej do zakwaterowania. Osobno na każdego uchodźcę. Potrzebne jest też oświadczenie wnioskodawcy. W oświadczeniu, które należy podpisać, osoba przyjmująca uchodźców potwierdza, że wszystko podane we wniosku jest prawdą.

Powiat chełmski w gotowości

Robert Szokaluk, sekretarz miasta Rejowiec Fabryczny podkreśla, że wiele szczegółów dotyczących wdrażania programu nie jest jeszcze znanych: – W Rejowcu Fabrycznym wnioski można składać do urzędu miasta od dzisiaj. Tymczasem wiemy tylko tyle, że na rozpatrzenie wniosku mamy 30 dni. Złożenie dokumentów jest zupełnie dobrowolne – decyduje o tym osoba, która gości u siebie uchodźców wojennych. Wiadomo również, że teoretycznie nie obowiązują żadne limity środków przyznanych na dany „dom".

Urzędnicy z sąsiedniego Rejowca nie przewidują zbyt dużego zainteresowania programem. Do tej pory ze statystyk wynika, że o pomoc w mieście może się ubiegać ok. 25 osób. - Nie napłynęły jeszcze do nas żadne wnioski. Sądzę, że zainteresowane osoby zaczną składać dokumenty w przyszłym tygodniu. Wielu szczegółów jeszcze nie znamy, opieramy się wyłącznie na dokumencie rozporządzenia – tłumaczy **Ewa Markowska**, sekretarz miasta Rejowiec.

W gminie Sawin wnioski można składać od poniedziałku. - Na razie się wdrażamy. Wnioski nie są trudne do wypełnienia, podaje się podstawowe dane. Oczywiście będziemy weryfikować, czy pieniądze przyznane na uchodźców są rzeczywiście wydawane na ich potrzeby - komentuje **Renata Chochół** ze stanowiska ds. obsługi rady gminy i promocji gminy Sawin.

Gmina Ruda-Huta posiada już wnioski, jednak na razie mieszkańcy nie starają się o pieniądze. - Szacuje się, że u nas może być około 130 uchodźców z Ukrainy. Już można składać wnioski o świadczenie pieniężne, jednak na razie nie mamy chętnych osób. Wniosek o świadczenie, które złoży się danego dnia, działa wstecz. Dlatego też osoby, które taki wniosek złożą, otrzymają pieniądze od dnia przyjęcia uchodźców do swojego domu - mówi **Kazimierz Smal**, wójt gminy Ruda-Huta.

Wniosek zakłada, że pomoc można uzyskać na osobę, która posiada już nowy, polski PESEL lub inny (ukraiński) dokument tożsamości. Wiadomo jednak, że większość osób, które przekroczyły granicę, wylegitymować może się jedynie dokumentem wystawionym przez Straż Graniczną. Czy będzie on respektowany na równi z innymi dokumentami – to również nie jest pewne. **rc, dw**

Wspomnienie legendy literackiej miasta

CHEŁM Chełmska Biblioteka Publiczna zaprasza na koncert literacko-muzyczny poświęcony pamięci Longina Jana Okonia w 2. rocznicę śmierci pisarza. Wydarzenie odbędzie się 1 kwietnia o godz. 17.

W programie zaplanowano recital **Marka Miszczuka,** wykonawcy piosenki autorskiej, który zaprezentuje ballady oparte na motywach twórczości **Longina Jana Okonia**. Wokalista zaśpiewa utwory, do których napisał teksty i skomponował muzykę. Artysta znany z YouTube'a jako „Chełmski Grajek" interpretuje swoje kompozycje w aktorski sposób, operując mocnym, tubalnym głosem i brzmieniem gitary akustycznej.

W wydarzeniu wezmą też udział uczniowie I Liceum Ogólnokształcącego w Chełmie. W ich wykonaniu montaż literacki pod kierunkiem **Doroty Mandzińskiej.** Pisarza wspominać będą **Zbigniew Waldemar Okoń** i **Ireneusz Rolewicz**.

Longin Jan Okoń był prozaikiem, poetą i publicystą, jednym z najwybitniejszych pisarzy związanych z ziemią chełmską, autorem „Legend chełmskich" i „Trylogii indiańskiej". Otrzymał tytuły: Chełmian Roku 2006, Honorowy Obywatel Miasta Chełm (2012) oraz Kawaler Orderu Uśmiechu (1977). Był wielkim sympatykiem narodu i kultury indiańskiej. Jego powieść pt. „Tecumseh" weszła w 2021 r. do kanonu lektur szkolnych. Bogaty zasób książek, gromadzonych przez dekady, i prawa autorskie do spuścizny literackiej przekazał Chełmskiej Bibliotece Publicznej, która utworzyła Kolekcję Longina Jana Okonia. W ChBP powstała też Izba Pamięci pisarza. Longin Jan Okoń zmarł 3 kwietnia 2020 r. **AN**

Poszukiwane mieszkania pod wynajem

CHEŁM Wojna w Ukrainie wpłynęła na wiele aspektów życia społecznego. Najpierw podrożało paliwo. Był szturm na kantory i niektóre sklepy. Choć biura nieruchomości w Chełmie nie zgłaszają większych zmian, to przyznają, że pojawia się coraz więcej ofert domów i siedlisk, które zlokalizowane są w pobliżu granicy z Ukrainą.

W internecie pojawiają się informacje dotyczące wzrostu cen wynajmu mieszkań. Pandemia, napływ uchodźców do Polski, inflacja, podwyżki stóp procentowych... to wszystko ma wpływ na zmiany na rynku nieruchomości. Silny napływ uchodźców sprawił, że szukają oni mieszkań. Część najemców wycofała swoje mieszkania z oferty. Niektórzy po to, aby przyjąć uchodźców i skorzystać ze wsparcia finansowego od rządu.

Ceny mieszkań bez zmian

Ceny surowców i materiałów budowlanych już od pewnego czasu podrożały. Jest również problem z ich dostępnością. Wojna w Ukrainie również ma duży wpływ na branżę budowlaną. Wielu ukraińskich pracowników wróciło do swojego kraju, aby walczyć o wolność. Czynniki te mają ogromny wpływ na wyższy koszt budowy. Ceny mieszkań na razie stoją w miejscu, ale jak będzie dalej - nie wiadomo.

- Strona podażowa rynku zaczęła się stopniowo odbudowywać, jednak wybuch wojny w Ukrainie może spowodować powrót wysokich kosztów materiałów budowlanych i kosztów pracy. To może ponownie ograniczyć nowe inwestycje mieszkaniowe. Tempo wzrostu cen niewątpliwie w najbliższym czasie wyraźnie spowolni z uwagi na wyraźnie niższy popyt - przekazał nam **Wojciech Matysiak**, kierownik Zespołu Analiz Nieruchomości PKO BP. - Z czasem wysokie stawki najmu powinny przyczynić się do pobudzenia wyraźnie zahamowanej w ostatnim czasie aktywności transakcyjnej na rynku mieszkaniowym i przyspieszenia wzrostu cen. Nie jest to jednak raczej perspektywa bieżącego roku - dodaje.

Biura nieruchomości uspokajają

- W naszej opinii ceny mieszkań ani nie wzrosły, ani nie zmalały, raczej stanęły w miejscu. Sprzedaż znacząco się wydłuża ze względu na niepewną sytuację na granicy. Nie ma się co dziwić, ponieważ klienci czują obawę przed lokowaniem funduszy - przekazało nam biuro Północ Nieruchomości. - Niestety, problemem jest sam proces kredytowania. Wydłuża się on, co sprawia, że kupujący często rezygnują z zakupu. Głównie ze względu na inflację i oprocentowanie kredytu.

- Nie ulega wątpliwości, że atak Rosji na Ukrainę wpłynął mocno na zachowanie naszych rodaków. [...] Na rynku mieszkań również miało to swoje odbicie. Część klientów wstrzymała się z zakupem, kilka transakcji nie doszło do skutku już przed samym podpisaniem umowy przedwstępnej. Naturalnie pojawiła się też część klientów, którzy w panice chcieli jak najszybciej sprzedać nieruchomość - informuje **Adrian Wiśniewski**, prezes zarządu, ekspert ds. nieruchomości z firmy HESTUS. Uważa, że początkowa panika ludzi spowodowana wojną w Ukrainie nie wpłynęła na ceny mieszkań. - Teraz ludzie powoli wracają do poszukiwania mieszkań. Ten tydzień był w naszym biurze bardzo intensywny. Od poniedziałku podpisaliśmy już siedem umów przedwstępnych, kolejne transakcje mamy już na etapie negocjacji cenowych. To dobry znak. Społeczeństwo zrozumiało, że jednak trzeba żyć i funkcjonować dalej. Sądzę, że po dwóch latach pandemii wszystkim nam jest potrzebny powrót do normalności - dodaje.

- Więcej osób sprzedaje mieszkania, niż kupuje. Wzrosło jednak zainteresowanie najmem. Do naszego oddziału dzwoni i pisze coraz więcej osób zainteresowanych wynajęciem mieszkania. Jeszcze w styczniu takich telefonów było kilkanaście tygodniowo - informuje **Joanna Ronowiecka**, dyrektor oddziału Freedom Nieruchomości w Chełmie. - Wzrasta zainteresowanie kupnem nieruchomości wśród obywateli z Ukrainy, jednak muszą oni przejść trochę inną drogę zakupu niż my. Mieszkańcy Chełma aktualnie nie zgłaszają się do nas tak często, jak przed wojną w Ukrainie - dodaje. - Zwiększyło się zainteresowanie sprzedażą domów oraz siedlisk, które zlokalizowane są bliżej granicy z Ukrainą.

dw

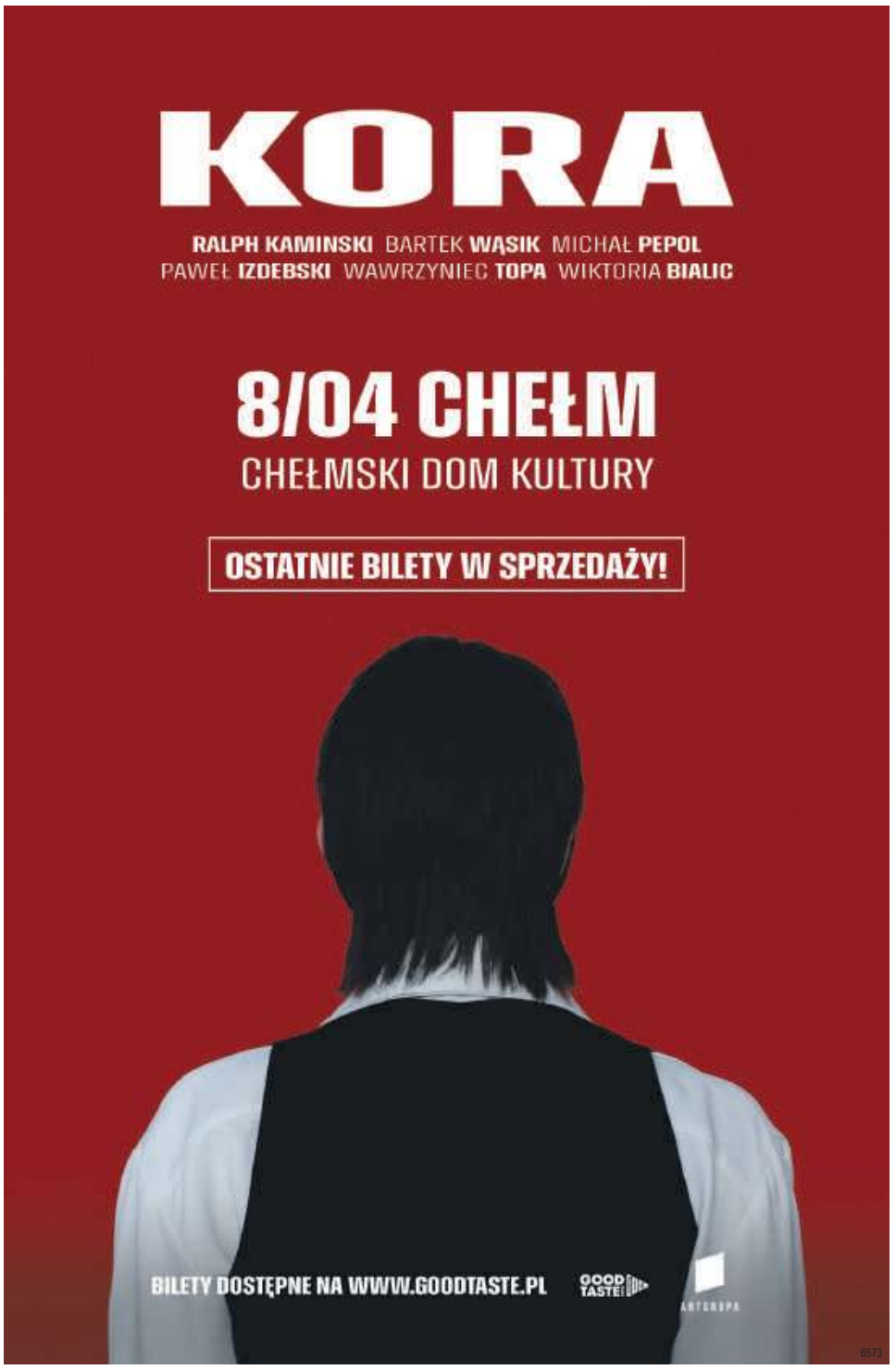

eprasa.pl 3ee409dc26

Siewcy pokoju w przedszkolu

CHEŁM Przedszkole Miejskie nr 13 uroczyście przyjęło dzieci z Ukrainy do swojej społeczności. To kolejna inicjatywa wyrażająca solidarność z uchodźcami.

- Z wielkim entuzjazmem przyłączyliśmy się do akcji propagującej ideę pokoju na świecie - podkreśla dyrektor **Danuta Zagórska**. - Społeczność placówki od początku angażuje się w zbiórkę odzieży, artykułów spożywczych, sanitarnych itp., robi kanapki, uczestniczy w dyżurach wolontariatu.

Tym razem dzieci wspólnie sadziły ziarenka owsa, które są symbolem pokoju. Dla najmłodszych to gest, który pozwala oswoić te trudne wydarzenia i pokazuje, czym są empatia i solidarność.

Tą uroczystością, przygotowaną przez **Julitę Szymańską** i **Ewę Sobańską**, powitano w przedszkolu ukraińskie dzieci oraz ich bliskich. W placówce realizowany jest projekt „Przedszkolak w Europie", w ramach którego, dzieci uczą się między innymi, jak ważne jest poszanowanie narodowej tożsamości. **AN**

Stypendia na lepszą przyszłość

CHEŁM Po 350 zł miesięcznie będą dostawać od marszałka województwa wyjątkowo uzdolnieni uczniowie. Już od 21 marca mogą składać wnioski do programu Lubelska Kuźnia Talentów.

Program od wielu lat cieszy się niesłabnącą popularnością wśród uczniów techników, szkół branżowych, szkół policealnych i artystycznych. Od pierwszej edycji, czyli od 2016 roku, uczestniczy w nim Zespół Szkół Technicznych im. Gen. Zygmunta Bohusza-Szyszko w Chełmie i z roku na rok coraz więcej uczniów otrzymuje stypendia.

W roku szkolnym 2016/2017 wsparcie z Kuźni Talentów otrzymał jeden uczeń, w kolejnym roku szkolnym – dwóch. W edycji 2019/2020 marszałek docenił 20 najlepszych uczniów z chełmskiej szkoły i w następnej aż 34. - Cieszymy się, że w program zaangażowanych jest tak wielu naszych wychowanków. To budujące - podkreśla dyrektor **Janusz Najda.**

Program opracowany został po to, by wesprzeć najzdolniejszą młodzież w rozwijaniu talentów. Dzięki otrzymanym pieniądzom młodzi konstruktorzy i osoby uzdolnione techniczne są w stanie doposażyć swoje małe pracownie, zakupić potrzebne materiały i wciąż się rozwijać.

Piotr Wojciechowski z klasy 4 MMt korzysta z programu już czwarty rok z rzędu. - O programie dowiedziałem się dzięki jednej z nauczycielek, która jest obecnie opiekunką mojego projektu. Uczestnicząc w programie, mam dodatkowe środki na rozwój. Dzięki nim mogę dopracowywać projekty, które następnie wystawiam na różnych olimpiadach.

Piotr interesuje się głównie mechatroniką. W ramach programu stypendialnego zajmował się m.in. skonstruowaniem tzw. autonomicznej szklarni. Odpowiednio skonstruowane pomieszczenie do uprawy wyposażone jest we wszystkie niezbędne systemy nawadniające, doświetlające i wentylacyjne sterowane przez system. By spełnić swoje marzenie, potrzebował zakupić drukarkę 3D, której nadał następnie kilka dodatkowych usprawnień.

Zuzanna Izert ma nieco inne doświadczenia, ponieważ po raz pierwszy wzięła udział w edycji skierowanej do gimnazjalistów. – Kiedy przyszłam do technikum, szybko dowiedziałam się o możliwości pozyskania stypendium również na tym etapie, więc bez wahania włączyłam się w projekt. Uważam, że dzięki „kuźni" możemy rozwijać swoje pasje i zainteresowania, które przerodzą się w przyszłości w konkretny zawód. To ważne.

Pasją Zuzy jest fotografowanie i związana z tym grafika. Udział w programie pozwolił jej na zakup odpowiedniego sprzętu: dodatkowych obiektywów czy lamp. Uważa również, że dzięki temu uzyskała tak naprawdę fundament do przyszłej kariery zawodowej.

Jak podkreśla dyrektor Najda, z grona uczniowskiego wyłowiono prawdziwe perły. Za jedną z nich uważa **Tomasza Supruna,** stypendystę z roku szkolnego 2016/2017. - Tomasz za stypendium doposażył własną pracownię elektroniczną. To w niej rodziły się błyskotliwe pomysły związane m.in. z naprawą i konstrukcją telefonów komórkowych. Tomasz skonstruował również drukarkę 3D, która pozyskiwała filament z przetworzonych butelek typu PET. Swoją wiedzą i umiejętnościami wspierał lokalne zakłady pracy, drukując modele do wykonywania odlewów. Ukończył studia na Politechnice Rzeszowskiej.

Szkolne talenty potrafią doskonale pracować w zespole. Przykładem są programiści z klasy III PMt: **Adam Kuryś**, **Paweł Mroczko**, **Kacper Krzowski**, **Mateusz Pszczoła**, **Hubert Maculewicz** oraz **Michał Nieścior**. Pracują wspólnie nad projektem stacji pomiaru pyłów zawieszonych PM1, PM 2,5, PM10. Celem prac jest utworzenie kilkunastu stacji pomiarowych, które zostaną następnie rozmieszczone na terenie Chełma. Mieszkańcy, dzięki odpowiedniej aplikacji, będą w stanie sprawdzić aktualny stan jakości powietrza. Stacje będą wykorzystywały do funkcjonowania energię pozyskiwaną z paneli fotowoltaicznych.

Dyrektor Najda i jego zastępca **Grzegorz Czyżyk** wskazują na jeszcze jeden ważny aspekt – stypendyści uczęszczający do szkoły to ludzie o bardzo „otwartych sercach", bez wahania włączający się w rozmaite działania pomocowe. - Jako wolontariusze biorą udział w akcjach charytatywnych. Działają w PCK, Caritasie. Obecnie angażują się również w pomoc uchodźcom w różnych punktach miasta. Wspólnie instalowaliśmy np. komputery potrzebne do obsługi bazy logistycznej w hali byłego TESCO – dodaje Grzegorz Czyżyk.

Przypomnijmy, że wnioski do najbliższej edycji programu Lubelska Kuźnia Talentów można składać do 31 marca br. **RC**

Kto może ubiegać się o stypendia?

Wnioski mogą składać uczniowie mieszkający lub uczący się na terenie województwa lubelskiego, uczący się w szkołach o profilu technicznym (z programu zostali wyłączeni całkowicie słuchacze szkół dla dorosłych). Ponadto uczeń, który planuje ubiegać się o stypendium, powinien wykazać się średnią nie mniejszą niż 4,75. W ogólnej ocenie wniosku liczą się również inne osiągnięcia naukowe i aktywność, np. w ramach olimpiad przedmiotowych. Przyznanie stypendium uzależnione jest ostatecznie od liczby punków uzyskanych w całym postępowaniu.

Według informacji opublikowanej na stronie Urzędu Marszałkowskiego w Lublinie przewiduje się udzielenie wsparcia dla 408 uczniów techników, 68 uczniów szkół branżowych, 68 uczniów/słuchaczy szkół policealnych, 136 uczniów szkół artystycznych. Stypendium przyznane będzie na okres 10 miesięcy, od 1 września 2021 r. do 30 czerwca 2022 r.

Klub SUPERksiążki

Poleca Wydawnictwo Initium

Letarg

Adam Lanke wiedzie ustabilizowane życie u boku kochającej żony i dwójki dzieci. Spokój rodziny zostaje jednak zburzony podczas sobotniego wyjazdu na zakupy. To miał być zwyczajny dzień, zwyczajne popołudnie... Nic nie zapowiadało dramatu. Echo wystrzału rozchodzące się po galerii handlowej stanowi jedynie początek makabrycznych wydarzeń, które wciągną Adama Lankego i jego bliskich w otchłań tragedii, a z czasem i nieludzkiego obłędu. Wstrząsająca historia, nietuzinkowi bohaterowie, oniryczny klimat.

- **Kamil Piechura** w wyrafinowany sposób zaprasza czytelnika do mrocznego świata, gdzie nikomu nie można ufać, a zwłaszcza samemu sobie i własnym zmysłom. Hipnotyzujący, zupełnie nieprzewidywalny „Letarg" wciągnie czytelnika w odmęty szaleństwa. Szaleństwa, od którego nie ma ucieczki? Porywający thriller psychologiczny, który zostawia czytelnika z pytaniem: co jest iluzją i szaleństwem, a co rzeczywistością. Hipnotyzuje, wciąga i uzależnia!" - **Nikodem Maraszkiewicz**, Magazyn Dobre Książki.

Poleca Wydawnictwo Prószyński i S-ka

Nie widziałem jeszcze, jak płaczesz

Krzysztof Daukszewicz to znany i ceniony satyryk, który od lat komentuje naszą scenę polityczną. Jego riposty oraz piosenki wzbudzają wielki aplauz widowni i pokazują, że jest w nas potrzeba obśmiewania naszej rzeczywistości.

„Nie widziałem jeszcze, jak płaczesz" to niezwykle intymna i pełna emocji książka. Najpełniejsze wydanie wierszy Krzysztofa Daukszewicza to wznowienie tomu „Nibywiersze byłoniebyło" z 2010 roku wzbogacone o dotąd niepublikowane teksty. Autor dzieli się z nami ciepłem i wrażliwością. A sam, rozdarty i pełen zwątpienia, po raz pierwszy nie chowa się za ironią.

Jak płynie wódeczka na wsi i w miasteczkach

Po raz pierwszy w jednym tomie meneliki prawie wszystkie! **Krzysztof Daukszewicz** od ponad dwudziestu lat zapisuje swoje spotkania ze smakoszami win regionalnych, które nigdy nie zdążą poleżakować. Koneserzy soczyście i bezpardonowo punktują naszą polską rzeczywistość. Czyż spostrzeżenia ludzi, którzy nigdy nie trzeźwieją, nie obnażają czasem w bezlitosny sposób także naszych wad i przyzwyczajeń, do których nawet przed sobą nie chcemy się przyznać?

„Drogi czytelniku, po ukazaniu się książki „Meneliki nowe, czyli wina Tuska i logika białoruska" na spotkaniach z czytelnikami proszono mnie o wznowienie wcześniejszych menelików. Tak też i czynię; starsze meneliki uzupełniają najnowsze, a także opowieści o murkowcach i epitafia, których sporo przybyło. Przyjemnego czytania."

Czas niesprawiedliwych

Siedem rodzin poznaje się przed wojną dzięki sąsiedztwu na warszawskim Żoliborzu. Pochodzą z różnych części kraju, mają rozmaite doświadczenia i korzenie, ale fakt, że wszyscy żyją w oddaleniu od swoich rodzin - sprawia, że ich relacje stają się bliskie i trwałe. To właśnie tacy ludzie tworzą klimat nowej dzielnicy. Od nich wszystko się zaczęło.

Kiedy wybucha wojna, ich dzieci, dawniej bawiące się razem na skwerze w parku Żeromskiego i podwórkach, są już uczniami lub świeżo upieczonymi absolwentami liceów - dziewczynki Liceum Sióstr Zmartwychwstanek, chłopcy, w większości, Liceum im. Księcia Józefa Poniatowskiego. Młodzi od pierwszych dni wojny angażują się w ruch oporu na Żoliborzu. Niedawni harcerze stopniowo stają się żołnierzami.

Historia nie oszczędza członków rodzin. Z całej grupy młodych żoliborzan przeżyje tylko kilkoro...

„Czas niesprawiedliwych" oparty jest na dokumentach z archiwum obozu KL Auschwitz, na raportach rotmistrza Pileckiego, dokumentacji Archiwum Historii Mówionej, Archiwów m.st. W-wy na Krzywym Kole i w Milanówku, Archiwum Akt Nowych oraz licznych opracowań historycznych dotyczących okresu wojny i okupacji.

W książce pojawia się wiele postaci historycznych. Są tam między innymi: Ludwik Berger, rotmistrz Witold Pilecki, Kazimierz Jakubowski, Zbigniew Krzysik, Hanna Rotwand, Janina Rotwand-Wrzoskowa, Andrzej Ochlewski, Andrzej Rablin, Eugeniusz Bendera, Kazimierz Piechowski, Józef Lempart, Jan Rodowicz „Anoda", Witold Kieżun, Władysław Leśniewski, Danuta Leśniewska, Wiktor Lewicki czy wreszcie rodzina Jasterów z synem Stanisławem, jednym ze słynnych uciekinierów z Auschwitz, przez niektórych kolegów pomówionym o zdradę i straconym. **re**

eprasa.pl 3ee409dc26

CHEŁM Baptyści dostarczą zebrane dary do potrzebujących pomocy po drugiej stronie granicy

Podaruj paletę na Ukrainę

To hasło akcji humanitarnej, która ma nieść pomoc mieszkańcom Ukrainy. Z powodu zerwanych łańcuchów dostaw w kraju tym brakuje podstawowej żywności i pomocy medycznej. Naprzeciwko tym potrzebom postanowili wyjść chrześcijanie baptyści.

W kościele chrześcijan baptystów zamieszkali uchodźcy. Mogą tam liczyć na pomoc chełmian, bez względu na wyznanie.

- Nasza służba dla uciekinierów, oprócz samych uchodźców, rozwija się również przede wszystkim w formie wysyłania żywności i innych potrzebnych rzeczy na Ukrainę - tłumaczy chełmski pastor **Henryk Skrzypkowski.** - Dziennie wysyłamy co najmniej dwa tiry na tamtą stronę.

Wielu Ukraińców zdecydowało się jednak pozostać w swoim kraju. To z myślą o nich organizowana jest ta akcja. Jej szczegóły stworzyli wspólnie Baptystyczna Akcja Charytatywna (www.akcjabach.org) oraz Zbór Baptystów w Chełmie.

- Przez kilka dni przebywaliśmy w Łucku - mieście partnerskim Chełma i spotkaliśmy się m.in. z przedstawicielami lokalnych władz. We współpracy z ukraińskimi partnerami organizujemy odbiór pomocy materialnej oraz jej wysyłkę do sprawdzonych miejsc, za pomocą ciężarówek i tirów, skąd odbywa się także dalsza dystrybucja - tłumaczy **Jonasz Skrzypkowski** z BACh.

Na czym polega udział w akcji paletowej? Chodzi o zgromadzenie pełnej palety rzeczy z listy zapotrzebowania lub przekazanie funduszy na jej zakup. Koszt jednej palety (500-800 kg) to około 4000 zł lub 1000 dolarów. Organizatorzy potrzebują pełnych palet lub zgrzewek suchej żywności (makarony, ryż, płatki owsiane, kasze, cukier, batony proteinowe/musli, mleko modyfikowane), artykułów spożywczych w puszkach i słoikach (mięso, pasztety, ryby, jedzenie dla dzieci), środków higieny osobistej (tampony, podpaski, pieluchy dla dzieci i dorosłych, żele pod prysznic, szampony, szczoteczki i pasty do zębów i inne) oraz zestawów pierwszej pomocy.

- Można przekazać kompletną paletę lub zgrzewkę jednego artykułu do naszego magazynu w Chełmie, lub zebrać na ten cel pieniądze, a my zakupimy produkty od współpracujących z nami hurtowni - dodaje Skrzypkowski. - Zachęcamy lokalne szkoły, parafie, zakłady pracy oraz grupy przyjaciół do przekazania do naszego magazynu palety codziennych artykułów, która zostanie dostarczona na Ukrainę.

Magazyn wynajęty przez darczyńców znajduje się przy ul. Okszowskiej 41 w Chełmie. Jest czynny od poniedziałku do soboty od godz. 8 do 17.

- Najbardziej potrzebna jest teraz żywność, która na Ukrainie powoli się kończy. Półki na stacjach benzynowych na trasie do Łucka są puste. A ta sytuacja będzie coraz gorsza - dodaje pastor. **AN**

ChDK z dotacją na teatr

CHEŁM Chełmski Dom Kultury otrzymał dofinansowanie Ministerstwa Kultury i Dziedzictwa Narodowego w wysokości 50 tys. złotych na organizację Ogólnopolskich Spotkań Profesjonalnych Teatrów Amatorskich.

Wydarzenie od lat organizowane jest w Chełmie. Na spotkania zjeżdżają teatry z całej Polski, a nawet z zagranicy. To znakomita okazja do integracji środowisk teatrów amatorskich, wymiany doświadczeń i wspólnego oglądania sztuk.

- Bardzo się cieszymy, że po raz kolejny Chełmski Dom Kultury otrzymał dofinansowanie z ministerstwa z programu Teatr. Dzięki temu jesienią odbędzie się już ósma edycja tego festiwalu - mówi **Barbara Szarwiło**. - Co roku staramy się, aby ten repertuar był bardzo różnorodny, zapraszamy teatry amatorskie i profesjonalne. Postaramy się, aby tak samo było podczas tej edycji.

Dzięki dotacji organizatorzy będą mogli zaprosić teatry, o jakich marzyli i jakie chciała obejrzeć chełmska publiczność. **AN**

Świadczenia dla uchodźców

CHEŁM Uchodźcy z Ukrainy, którzy zostaną w Polsce, otrzymają świadczenia na dzieci z Zakładu Ubezpieczeń Społecznych. Przedtem muszą wyrobić sobie i dzieciom polskie numery PESEL. ZUS udostępni wnioski o świadczenia rodzinne już niebawem, będą elektroniczne.

Ustawa o pomocy obywatelom Ukrainy w związku z konfliktem zbrojnym na 18 miesięcy legalizuje pobyt w Polsce uchodźców, którzy przybyli do naszego kraju od 24 lutego i zamierzają pozostać w Polsce. Na tej podstawie uzyskają oni m.in. dostęp do polskiego rynku pracy. Jeśli będą mieszkać w Polsce z dziećmi, to otrzymają też prawo do szeregu świadczeń rodzinnych wypłacanych przez ZUS: świadczenia wychowawczego 500+, Rodzinnego Kapitału Opiekuńczego, dofinansowania żłobka, klubu dziecięcego lub dziennego opiekuna, a także do świadczenia „Dobry Start 300+" na wyprawkę szkolną.

Specustawa daje więc uchodźcom uprawnienia, jakie mieli już wcześniej obywatele Ukrainy, którzy przed rozpoczęciem wojny mieszkali w Polsce. – Specustawa skraca jedynie ścieżkę legalizacji pobytu dla uchodźców z Ukrainy, którzy przekroczyli bezpośrednią granicę od 24 lutego, co jest uzasadnione szczególną sytuacją panującą w tym kraju – zauważa prezes ZUS prof. **Gertruda Uścińska.**

Rodzice i opiekunowie tymczasowi dzieci będą otrzymywać świadczenia rodzinne przez okres pobytu z dziećmi w Polsce. Opiekuna tymczasowego dla dziecka ustanawia polski sąd.

Niebawem ZUS udostępni uprawnionym uchodźcom możliwość składania wniosków. Zgłoszenia będzie można przesłać tylko przez internet, za pomocą Platformy Usług Elektronicznych ZUS. W portalu będzie specjalny kreator wniosków w języku ukraińskim. Elektronizacja zgłoszeń pozwoli na ich sprawną obsługę. Pomocy w składaniu wniosków o świadczenia rodzinne będą udzielać pracownicy ZUS.

Przed złożeniem wniosku uchodźca z Ukrainy musi zadbać o kilka spraw. Będą potrzebne przede wszystkim polskie numery PESEL nadane na mocy specustawy – zarówno PESEL opiekuna, który ubiega się o świadczenie, jak i numery PESEL dzieci. Do złożenia wniosku niezbędne będą także: adres e-mail, numer rachunku bankowego w Polsce i polski numer telefonu komórkowego. **oprac. AN**

By borelioza nie zabrała ci zdrowia!

Centrum Medyczne VITA w Urszulinie przedłużyło realizację projektu wczesnego wykrywania boreliozy do 30 czerwca tego roku. Umożliwia on bezpłatne wykonanie testów przesiewowych w kierunku choroby, której możemy się nabawić po ugryzieniu przez kleszcza. Nie trzeba jechać do Urszulina, by wykonać testy. Można ekipę medyków zaprosić do swojego miejsca pracy.

Centrum Medyczne VITA z Urszulina już po raz drugi realizuje „Program badań przesiewowych ukierunkowanych na wczesne wykrywanie zakażeń wywołujących boreliozę II" (umowa z Urzędem Marszałkowskim 128/RPLU.10.03.00-06-0010/19). Skierowany jest on do wszystkich mieszkańców województwa lubelskiego. Mogą w nim wziąć udział osoby powyżej 15 roku życia. Uczestnicy programu to osoby aktywne zawodowo, a więc pracujące lub mające możliwość w każdej chwili podjąć pracę. Tak więc mogą to być również emeryci w pełni sił. Projekt jednak nie obejmuje pacjentów leczących się na boreliozę, bo u nich już tę chorobę wykryto.

Medycy przyjadą do Ciebie

Program realizowany jest w przychodni Centrum Medyczne VITA w Urszulinie. Jednak dla pełnego komfortu pacjentów oraz aby objęć projektem jak największą liczbę osób, testy są wykonywane w firmach, gdzie zbierze się większa liczba chętnych na zbadanie swojego stanu zdrowia. Wystarczy, by zostało tam przygotowane pomieszczenie, w którym będzie można pobrać krew. Wymagane dokumenty, które uczestnicy muszą wypełnić, wysyłane są wcześniej mailem. Dostępne są również na stronie internetowej przychodni (www.cmvita.com.pl), w zakładce borelioza.

- Przyjeżdżamy do uzgodnionych wcześniej miejsc, gdzie są chętni do wykonania badań przesiewowych. Lekarz kwalifikuje uczestników projektu do pobrania testów. Pielęgniarka pobiera materiał do badań w klasach IgG i IgM - wyjaśnia Paweł Skrętowicz, dyrektor Centrum Medycznego Vita w Urszulinie.

Wykonywany jest test Elisa. To podstawowe badanie przesiewowe w diagnostyce boreliozy. Po kilku dniach lekarz interpretuje otrzymany z laboratorium wynik i w przypadku, gdy jest on wątpliwy lub dodatni, zespół medyków przyjeżdża ponownie i pobiera od pacjenta powtórnie krew do testu Western Blot (test szczegółowy). W przypadku wyniku pozytywnego lub granicznego lekarz wystawia informację dla lekarza rodzinnego pacjenta, celem dalszej jego diagnostyki bądź leczenia. Warto się badać, bo wykrywalność boreliozy jest wysoka i wynosi od 15 do 25 proc. Nieleczona choroba może prowadzić do poważnych problemów ze zdrowiem.

Profilaktyka nie boli, ratuje życie

- Pragnę zaznaczyć, że pacjent nie musi się specjalnie przygotowywać do pobrania materiału, nie musi być na czczo. Warto jedynie wcześniej się nawodnić. Ważne jest, by przed badaniem zapoznać się z regulaminem programu i wypełnić wymagane dokumenty. Pacjenci otrzymają od nas wyniki badań i będą nimi mogli swobodnie dysponować i ewentualnie decydować o dalszym leczeniu - dodaje Skrętowicz.

Do projektu realizowanego przez Centrum przydzielonych zostało pięciu lekarzy. W przypadku dużej liczby chętnych do udziału w programie zespół realizujący projekt może zostać podwojony. W takim wypadków przyjedzie dwóch lekarzy i pielęgniarka. Program zakładał przetestowanie 2300 pacjentów. Pozostało do przebadania mniej niż tysiąc osób.

- Przeprowadziliśmy taką akcję we wszystkich placówkach KRUS w Województwie Lubelskim, jednostkach WOT, cementowni w Chełmie. Byliśmy też w wybranych szkołach podstawowych, gdzie badania wykonano wśród

osób chętnych z kadry nauczycielskiej. W poprzedniej edycji projektu (2018/19) realizowaliśmy program, odwiedzając m.in. w Kopalnię Węgla Kamiennego Bogdanka. Byliśmy też w urzędach - m.in. w Starostwie Powiatowym w Radzyniu Podlaskim, Starostwie Powiatowym w Łukowie oraz urzędach gmin w Krzywdzie oraz Adamowie - wspomina dyrektor placówki.

Doświadczeni i godni polecenia

Centrum Medycznie VITA niedawno obchodziło 17 rocznicę powstania. Ma się czym chwalić, bo przez te lata placówka zdobyła zaufanie pacjentów, poszerzając znacznie swoją ofertę. Dziś jest tam aż 14 poradni specjalistycznych z kontraktem z NFZ oraz kilka komercyjnych. Pracuje w nich wielu zaufanych i docenianych lekarzy rodzinnych, w tym również pięciu pediatrów, którzy w dobie szalejących wirusów są bardzo potrzebni małym pacjentom.

VITA zatrudnia lekarza rehabilitacji i realizuje usługi fizjoterapeutyczne. Trzydziestu pacjentów objętych jest pielęgniarską opieką długoterminową. Dzieci i młodzież do 18 roku życia mogą tam korzystać z opieki stomatologicznej w ramach kontraktu z NFZ. Jest też komercyjny gabinet stomatologiczny. W placówce realizowane są również świadczenia w ambulatoryjnej opiece psychiatrycznej dla dorosłych.

- W przychodni obecnie świadczy pracę około 80 osób, w tym około 60 lekarzy specjalistów. Stworzyliśmy również punkt wymazów na Covid-19. Realizujemy programy unijne - podkreśla dyrektor placówki.

W ich ramach CM VITA dba o zdrowie młodych pacjentów, realizując program profilaktyki wad postawy u dzieci w wieku 10-14 lat z województwa lubelskiego (umowa z Urzędem Marszałkowskim 121/RPLU.11.02.00-06-0086/18). Projekt realizowany jest w szkołach w całym województwie lubelskim. Obejmuje uczniów z klas 4-8. CM VITA jest jedynym wykonawcą tego zadania na Lubelszczyźnie, mającym umowę z urzędem marszałkowskim. Projekt przewiduje zbadanie 4 tysięcy dzieci.

www.cmvita.com.pl
telefony: 82 571 33 16, 82 571 30 16
535 280 099
ul. Modrzewiowa 1/1
22-234 Urszulin

Fundusze Europejskie Program Regionalny | Rzeczpospolita Polska | lubelskie Smakuj życie! | Unia Europejska Europejski Fundusz Społeczny

6575

eprasa.pl 3ee409dc26

Co jest grane?

UPS! BUNT NA ARCE

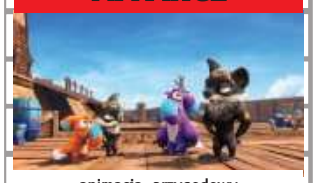

animacja, przygodowy

Rozhuśtana morską falą opowieść o sympatycznych zwierzakach, które przemierzają oceany na pokładzie Arki Noego. Tym razem nasi bohaterowie będą musieli zmierzyć się z przezabawnymi zdarzeniami na statku, ale też z wulkanem, którego sejsmiczna aktywność zagraża żegludze. Sytuacja wygląda na mocno przechlapaną, ale od czego są specjaliści od mokrej roboty? Pora wziąć sprawy w swoje łapki i płetwy i dać nura w sam środek morskiej przygody. Arka Noego od tygodni dryfuje po otwartym morzu z najlepszymi przyjaciółmi Finim i Idą na pokładzie.

KRASNYSTAW

KINO MORSKIE OKO 25-27 marca - godz. 14.30

CUD GUADALUPE

dramat, religijny, biograficzny

Fabularna opowieść o jednym z największych cudów maryjnych! Pierwszy kinowy film o objawieniach w Guadalupe. Prawie 500 lat temu Maryja zrobiła coś, co czyni tamte wydarzenia jednym z największych cudów w historii świata: zostawiła materialne dowody swoich odwiedzin! Niektóre z nich udało się odkryć naukowcom dopiero niedawno i z miejsca uznano je za sensację!

KRASNYSTAW

KINO MORSKIE OKO 25 i 27 marca - godz. 16.15

TO NIE WYPANDA

familijny, Komedia

W filmie Disneya i Pixara pt. „To nie wypanda" poznajemy Mei Lee, pewną siebie trzynastolatkę, szkolną kujonkę i idealną, niesprawiającą kłopotów córkę. Jednak czas dojrzewania zmieni dotychczas uporządkowany świat dziewczyny w totalny chaos. Jej nadopiekuńcza, by nie powiedzieć natrętna, mama Ming nie odstępuje jej na krok.

CHEŁM

CKF ZORZA 21, 22 i 24 marca - godz. 13.30 i 16; 23 marca - godz. 15.45

KRASNYSTAW

KINO MORSKIE OKO 21 marca - godz. 8.30 i 10.30; 22-24 marca - godz.14.15 i 16.15

Kwiat Jabłoni wypromuje swój album

KONCERT Chełmski Dom Kultury zaprasza na koncert uzdolnionego rodzeństwa - Kasi i Jacka Sienkiewiczów. Duet działający pod nazwą Kwiat Jabłoni zawita do Chełma w najbliższą niedzielę.

Mogło być nic, a będą koncerty! Kwiat Jabłoni zaprasza na drugą część trasy promującej ostatni, pokryty platyną album zatytułowany „Mogło być nic". Wiosenna odsłona obejmuje kluby, sale i filharmonie w 20 miastach. Największe przeboje grupy zostaną zaprezentowane w rozszerzonym składzie i w nowych wersjach. Fani mogą spodziewać się wielu nieoczywistych niespodzianek. Trasa rozpoczęła się pod koniec lutego i potrwa dwa miesiące.

– Podczas tej trasy chcieliśmy zagrać w miejscach, o których zawsze marzyliśmy. W wielu z nich mieliśmy wystąpić w 2020 roku żegnając album "Niemożliwe". Niestety, wtedy sytuacja pandemiczna pokrzyżowała wszystkie plany - zapewniają Kasia i Jacek.

Kwiat Jabłoni to jeden z najpopularniejszych polskich zespołów młodego pokolenia. Muzycy mają na koncie dwa świetnie przyjęte albumy. "Niemożliwe" z 2019 roku bardzo szybko osiągnął status podwójnej platyny, natomiast najnowsze dzieło "Mogło być nic" zadebiutowało na pierwszym miejscu oficjalnej listy sprzedaży i po czterech miesiącach również pokryło się platyną. Oryginalne brzmienie, milionowe wyświetlenia pod teledyskami oraz wyprzedane trasy koncertowe stały się ich znakiem rozpoznawczym.

Muzycy dali się poznać szerszej publiczności za sprawą singla „Dziś późno pójdę spać", który do tej pory w serwisie YouTube został wyświetlony ponad 30 milionów razy. Szybko okazało się, że muzyków nie tak łatwo będzie zaszufladkować pod kategorię zespołu "jednego przeboju".

Kasia i Jacek do tej pory zagrali ponad 200 koncertów. „Wyprzedali" największe i najbardziej prestiżowe polskie sceny. Kwiat Jabłoni wystąpił między innymi na Open'er Festival, Spring Break Festival czy Pol'and'rock Festival, który spotkał się z ogromnym zainteresowaniem. Debiutujący zespół pod Małą Sceną zgromadził kilkadziesiąt tysięcy uczestników. Kwiat Jabłoni otrzymał Złotego Bączka – nagrodę publiczności dla najlepszego zespołu 25. edycji Pol'and'Rock Festival.

Koncert w Chadeku 27 marca o godz. 20. Bilety w cenach: 99 zł (strefa C), 129 zł (strefa B), 149 zł (strefa A) dostępne na: www.eventim.pl/goodtaste. **AN**

Dwa koncerty w ramach festiwalu

KONCERT Towarzystwo Muzyki Chóralnej Vlodaviensis zaprasza na kolejne koncerty w ramach I Nadbużańskiego Festiwalu Muzyki Wielkopostnej. Tym razem publiczność będzie miała okazję posłuchać występów lokalnych artystów.

Festiwal stanowi wiosenną propozycję muzyczną na niedzielne wieczory, wpisującą się w klimat Wielkiego Postu. Jest on też formą promocji Włodawy jako organizatora nie tylko Festiwalu Trzech Kultur i Międzynarodowego Poleskiego Lata z Folklorem, ale też miasteczka przyjaznego rozwojowi nowych form życia kulturalnego.

27 marca, w kościele pw. św. Ludwika, po mszy o godz. 18, wystąpi chór Fletnia Pana z Włodawy pod dyrekcją **Pawła Łobacza**. Z kolei 3 kwietnia zaprezentuje się Chór Ziemi Włodawskiej Vlodaviensis z Włodawy pod dyrekcją **Marcina Obuchowskiego** oraz **Kamil Turczyn** – pianino, **Natalia Kozub** – skrzypce, **Artur Figiel** – klarnet, **Michalina Goławska** i Marcin Obuchowski – wokal. **AN**

Miłośnicy kina obejrzą japońską sensację

SEANS „Drive my car" to tytuł filmu, na który zaprasza Krasnostawski Klub Miłośników Dobrego Kina. Seans w KDK 28 marca o godz. 17. Bilety w cenie 15 zł.

W zaledwie kilka miesięcy od światowej premiery „Drive My Car" stał się już filmowym fenomenem, który podbija świat. Trzy nagrody na Festiwalu w Cannes, w tym za najlepszy scenariusz, Złoty Glob dla najlepszego filmu nieanglojęzycznego, niemal pewny Oscar dla najlepszego filmu międzynarodowego oraz nominacja w głównej kategorii – to tylko kilka z wielu laurów, jakie ten poruszający, misterny dramat zdobył do tej pory. Film Ryūsuke Hamaguchiego to mistrzowska ekranizacja opowiadania Harukiego Murakamiego z tomu „Mężczyźni bez kobiet". Japoński reżyser zabiera nas w filmową przejażdżkę legendarnym czerwonym saabem 900 turbo, podczas której nie ogranicza się do doskonałego przekładu na język kina tajemniczej, uwodzicielskiej aury książek Murakamiego. Hamaguchi rozwija zaczerpniętą z nich historię, tworząc na jej bazie własną opowieść o sekretach, zdradzie, wychodzeniu z życiowych ról, i o mężczyźnie, który kogoś stracił. **AN**

Pastele w bibliotece

WYSTAWA W Galerii Nova Chełmskiej Biblioteki Publicznej oglądać można wystawę „Pastelart" Leszka W. Niewiadomskiego.

Autor urodził się 1953 r. w Lublinie. Jest absolwentem Instytutu Wychowania Artystycznego UMCS. Dyplom z wyróżnieniem uzyskał w pracowni malarstwa prof. Ryszarda Lisa w 1985 r., studia podyplomowe ukończył w Instytucie Wychowania Artystycznego UMCS w Lublinie w pracowni prof. Danuty Kołwzan-Nowickiej w 1989 r.

Jest członkiem Kazimierskiej Konfraterni Sztuki w Kazimierzu Dolnym nad Wisłą, Związku Polskich Artystów Plastyków oraz Stowarzyszenia Pastelistów Polskich, współzałożycielem Polskiego Stowarzyszenia Nauczycieli Plastyków (wiceprezes w latach 2007-2017) oraz grupy artystycznej Kontrast.

Jego prace można było dotychczas oglądać na 60 wystawach autorskich i 130 zbiorowych w Polsce i za granicą, m.in. w Danii, Francji, Holandii, Kanady, Rumunii, Słowacji, na Ukrainie i we Włoszech. Obecnie mieszka i tworzy w Lublinie. Zajmuje się pastelem olejnym, akrylem i akwarelą. Jego prace malarskie znajdują się w zbiorach: muzealnych, placówek dyplomatycznych, galerii oraz kolekcjach prywatnych w Polsce i za granicą. Twórca ilustracji dla wydawnictw literackich i naukowych. Komisarz 13 edycji Międzynarodowego Konkursu Plastycznego „Pejzaże Mistyczne – architektura Lublina i okolic". Komisarz wystaw artystów polskich i zagranicznych w Polsce i poza jej granicami. Twórca programów autorskich: Upowszechnianie Kultury Plastycznej, Praca z uczniem uzdolnionym plastycznie.

Leszek W. Niewiadomski jest organizatorem aukcji charytatywnych oraz ponad 30 wystaw prac plastycznych młodzieży w ośrodkach lubelskiej kultury. **AN**

Śpiewające powitanie wiosny

KONCERT 21 marca Włodawski Dom Kultury zaprasza na koncert z okazji pierwszego dnia wiosny. Wystąpią same uzdolnione dzieciaki!

W wydarzeniu wezmą udział wychowankowie zajęć wokalno-muzyczny WDK, którzy na co dzień rozwijają swoje talenty muzyczne właśnie w domu kultury. Zajęcia prowadzi **Marcin Obuchowski** i to on jest głównym organizatorem koncertu. W programie przede wszystkim występy wokalne dzieci uzdolnionych muzycznie. Piosenki, które mają tchnąć w publiczność odrobinę wiosennego klimatu, usłyszymy w wykonaniu zarówno solistów, jak i zespołów.

Początek koncertu o godz. 16. Wstęp wolny. **AN**

Co jest grane?

CÓRKA

dramat

Leda udaje się na wakacje do Grecji. Planuje czytać, wypoczywać na prywatnej plaży i korzystać z urlopu. Spokój intymnego kurortu zaburza jednak przybycie ekscentrycznej rodziny zamieszkującej największą z willi na wyspie. Uwagę Ledy przykuwa przede wszystkim Nina, która mierzy się z trudami bycia młodą mamą, mając pod opieką kilkuletnią córkę. Obserwowanie tajemniczej nieznajomej wywołuje wspomnienia z okresu macierzyństwa, z którymi Leda od wielu lat nie miała odwagi się skonfrontować.

CHEŁM

CKF ZORZA 21 marca - godz. 18.15; 22 i 24 - godz. 20.30; 23 marca - godz. 18

INNI LUDZIE

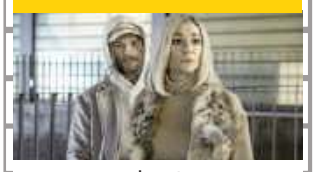

dramat

Historia ludzi uwikłanych w miłosny trójkąt w czasach rozpadu więzi, dożywotnich kredytów, diet pudełkowych, taniego wina i nieustającego szumu mediów społecznościowych. Ludzi miotających się w labiryncie bulwarów i zaułków pulsującego w rytmie rapu miasta Warszawy.

CHEŁM

CKF ZORZA 21 i 23 marca - godz. 20.45; 22 i 24 marca - godz. 18.15; 25 marca - godz. 16; 26 marca - godz. 15.30; 27 marca - godz. 20.30

KRASNYSTAW

KINO MORSKIE OKO 22-25, 27 marca - godz. 20.15

CYRANO

dramat, musical

Główny bohater, Cyrano de Bergerac, człowiek wyprzedzający swoje czasy, wzbudza zachwyty biegłością, z jaką posługuje się zarówno słowem, jak i szpadą. Jest jednak przekonany, że jego powierzchowność czyni go niegodnym olśniewającej Roxanne. Zamiast szczerze wyznać miłość przyjaciółce, milczy. Ta zaś, nieświadoma jego uczuć, zakochuje się w młodym żołnierzu Christianie.

KRASNYSTAW

KINO MORSKIE OKO 25 i 27 marca - godz. 18

eprasa.pl 3ee409dc26

Gabinet stomatologiczny
lek. dent.
Dorota Paradowska Kędzierawska
Chełm, ul. K. Kurpińskiego 12
tel. 82 565 80 11

ZAPRASZAMY
poniedziałek, środa, piątek w godz. 9 - 17
wtorek i czwartek w godz. 11 - 19
Umawiamy na wizytę po uprzedniej konsultacji telefonicznej 82 565 80 11

- leczenie zachowawcze
- endodoncja
- protetyka
- profilaktyka (scaling ultradźwiękami, piaskowanie, lakierowanie, lakowanie)

WYBIELANIE ZĘBÓW
lampą PHILIPS ZOOM i nakładkowe
TERAPIA OZONEM

polub nas na
5086

Rozmowa z mgr kosmetologii Aleksandrą Karpiuk

Idzie wiosna, zadbaj o siebie...

Kobiety często borykają się z nadmierną tkanką tłuszczową i cellulitem. Problemy tego typu występują w różnym wieku i mają różną genezę. Czy da się temu jakoś zaradzić?

- Skutecznym i często wybieranym rozwiązaniem tego problemu jest modelowanie sylwetki. Polega na zastosowaniu preparatów powodujących rozpuszczenie komórek tłuszczowych oraz drenażu skóry. Lipoliza iniekcyjna, to bezoperacyjna, trwała i skuteczna metoda redukcji nadmiaru tkanki tłuszczowej z takich miejsc jak podbródek, ramiona, brzuch, czy kolana.

Po zimie nasza skóra może być przesuszona i nadmiernie narażona na podrażnienia. Podobno idealnym rozwiązaniem jest mezoterapia...

- Po okresie grzewczym skóra może mieć zwiększone skłonności do przesuszenia, podrażnienia, często jest matowa i łuszczy się. To efekt działania niskiej temperatury, silnego wiatru, a także suchego powietrza w pomieszczeniach. Pora wiosenna to więc dla naszej skóry najlepszy czas na silniejszą stymulację, a także nawilżenie, regenerację i ujednolicenie kolorytu. W związku z tym szczególnie polecam właśnie zabieg mezoterapii. Polega on na podaniu substancji czynnych bezpośrednio w skórę. W zależności od potrzeb może to być czysty kwas hialuronowy lub jego połączenie z witaminami, aminokwasami, czy solami mineralnymi. Zabieg ten będzie idealnym wyborem dla skóry suchej, podrażnionej, z widocznymi zmarszczkami, potrzebującej odżywienia i nawilżenia. Mezoterapia pomaga również w przypadku wypadania włosów i jest stosowana profilaktycznie w celu przeciwdziałania występowania cellulitu i rozstępów. W moim gabinecie stosuję mezoterapię igłową oraz mikroigłową.

Czy to wystarczy, jeśli chodzi o metamorfozę po zimie?

- Nie zawsze. Polecam również zabieg z zastosowaniem bio peelingów, w których zawarte składniki aktywne powodują widoczną już po pierwszym zabiegu odnowę i rewitalizację skóry. Co ważne, zabiegi z użyciem bio peelingów można stosować również latem. Efekty mogą naprawdę zaskoczyć. Są to: rozjaśnienia i ujednolicenie kolorytu skóry, spłycenie zmarszczek lub rozjaśnienie przebarwień potrądzikowych.

Czy zabiegi, o których była wcześniej mowa wystarczą aby nasza skóra była olśniewająca przez cały rok?

- Niestety nie. Dlatego uczę też moje klientki świadomej pracy ze skórą i pielęgnacji domowej. Jest ona potrzebna w każdym wieku. Każda moja klientka wie, że w dowolnej chwili może napisać do mnie z zapytaniem o skład i skuteczność swoich kosmetyków, aby błędów pielęgnacyjnych było coraz mniej. Poza tym zabiegiem coraz bardziej docenianym przez moje klientki jest masaż twarzy. Ma on nie tylko działanie liftingujące, ale również odżywcze dla skóry poprzez składniki aktywne występujące w preparacie, które są do niego używane.

A&A KARPIUK
KOSMETOLOGIA FIZJOTERAPIA
Chełm, ul. Lubelska 144
Tel. 780 542 708
6566

Witaj

Julia, córka Angeliki i Piotra z Żalina, urodzona 12 marca 2022 roku, waga 3300 g, wzrost 55 cm

Baza osób gotowych oddać krew

Krew jest najcenniejszym darem, jaki może podarować człowiek. Poprzez formularz możliwe będzie zgłoszenie gotowości do oddania krwi, jako pomoc dla naszych ukraińskich sąsiadów.

Stany magazynowe krwi i jej składników w Polsce na chwilę obecną są wystarczające. Mając na względzie statystyki, ale przede wszystkim wyjątkowe okoliczności, jak również szczególne zaangażowanie Polaków i chęci do oddania krwi dla obywateli Ukrainy, opracowany został formularz, w ramach którego możliwe jest zgłoszenie gotowości do oddania krwi dla Ukraińców.

Formularz posłuży do skierowania komunikacji bezpośrednio do osób, które zgłoszą chęć, dzięki czemu możliwe będzie racjonalne zarządzanie zasobami krwi.

Formularz znajduje się na stronie Narodowego Centrum Krwi: https://www.gov.pl/web/nck/gotowi-oddac-krew

szer

Decydują względy medyczne

Zgodnie ze specustawą obywatele Ukrainy mają prawo do korzystania ze świadczeń medycznych i refundacji leków na analogicznych zasadach, co ubezpieczeni w Polsce.

Narodowy Fundusz Zdrowia oraz Rzecznik Praw Pacjenta przypominają, że każdy pacjent ma prawo, aby o kolejności jego dostępu do świadczeń medycznych w placówkach medycznych decydowały kryteria medyczne, stan zdrowia oraz miejsce na liście oczekujących (dotyczy np. poradni specjalistycznych, zabiegów planowych).

W sytuacji ratowania życia zawsze decyduje stan zdrowia pacjenta. Niedopuszczalne są zarówno przypadki, kiedy pomimo braku wskazań medycznych lub bez zachowania kolejności na liście oczekujących, obywatele Ukrainy są przyjmowani przed polskimi pacjentami, jak również sytuacje dyskryminowania w równym dostępie do świadczeń. Narodowość lub obywatelstwo nie mogą być przesłankami do przyjmowania pacjentów poza kolejnością.

szer

ZRÓB BEZPŁATNE BADANIA

Mammografia ratuje życie

W piątek (25 marca) mobilna pracownia przyjedzie do Rejowca Fabrycznego. Mammobus zaparkuje przy szkole podstawowej na ul. Lubelskiej. Badania będą wykonywane od godzinny 9 do 15. Zainteresowane panie rejestrować się mogą, dzwoniąc pod numer: 723 351 002 lub 723 351 003.

Przypominamy, że do badania uprawnione są kobiety ubezpieczone, które nie były leczone z powodu raka piersi, a także te, które nie miały wykonanej mammografii w ramach programu w ciągu ostatnich 24 miesięcy lub są w grupie ryzyka i w roku poprzedzającym otrzymały pisemne wskazanie do wykonania ponownej mammografii po upływie 12 miesięcy.

Mammografia to rentgenowskie badanie piersi, które pozwala na wykrycie wczesnych zmian, również takich, które nie są wyczuwalne podczas badania palpacyjnego. Umożliwia ona wykrycie 90-95% zmian nowotworowych w piersiach. Regularne wykonywanie tego badania zwiększa szansę na wykrycie raka w jego wczesnym etapie rozwoju. W przypadku nieprawidłowego wyniku pacjentka zostanie skierowana do pogłębionej diagnostyki, w ramach której lekarz może zlecić dodatkową mammografię, USG piersi, biopsję. Rozpoczęcie leczenia w tej fazie choroby stwarza możliwość całkowitego jej wyleczenia.

szer

PRACOWNIA PROTETYCZNA
Technik dentystyczny
Jadwiga Branecka - Kania
pl. Kupiecki 10 (II piętro)
pon. - pt.:
10.00 - 16.00
Tel: 606 902 148
3858

czas na włos
Agnieszka Maculewicz
781 027 874
fryzjer stacjonarno-mobilny
dojazd do klienta
Chełm, ul. Zachodnia 37
6547

Lek. med. Zbigniew Bąk
SPECJALISTA
NEUROLOG
Chełm, ul. Zachodnia 41
(os. Gwarek)
Przyjmuje: poniedziałki, czwartki, od godz. 16.00
Rejestracja telefoniczna
82 564 30 74
3236

tittiba
Joga dla początkujących i zaawansowanych
Sesje grupowe
Indywidualne sesje terapeutyczne
Tel. 600 366 288
https://fb.me/TittibaStudioJogi
Chełm, ul. Lubelska 8/25
Starówka pod Chełmską Górką
6444

Sylwia Rakowska
Certyfikowana Masażystka
tel. 600 366 288
z dojazdem do Klientki/Klienta
- Masaż leczniczy/sportowy/tkanek głębokich
- Pinoterapia/Taping medyczno - sportowy
- Masaż bańką chińską
- Masaż relaksacyjny (kamienie bazaltowe, miód, Lomi Lomi)
- Masaż twarzy/stóp/dłoni/głowy
6443

LEK DENT Chełm ul. Wołyńska 32
Dr n.med.
Krzysztof Wojewoda
Specjalista Ginekolog-Położnik
zaprasza
wtorki środy piątki
USG i KTG
(w ramach wizyty)
Kolposkopia
Rejestracja tel.
82 563 13 53, 82 565 13 53
4184

APTEKA pomocna
pn - pt 7:00 - 21:00
sob 8:00 - 21:00
ul. Szpitalna 40
Chełm
4749

GABINET ZDROWIA PSYCHICZNEGO
PRZYCHODNIA SPECJALISTYCZNA CENTRUM
Dr n. med. Marek Daniłosio
lekarz specjalista psychiatra
psychoterapeuta
leczenie zaburzeń psychicznych u dorosłych, młodzieży i dzieci
Chełm, ul. Szpitalna 47/10
82 569 90 10, 82 569 90 11
www.przychodniacentrum.com
6405

www.nzozlekdent.pl
LEK-DENT Chełm, ul. Wołyńska 32
lek. med.
Tomasz Wojewoda
specjalista ginekolog-położnik
zaprasza
poniedziałki - 16:00 - 18:00
KOMPLEKSOWA OPIEKA położnicza i ginekologiczna
USG, KTG i cytologia
Rejestracja tel.
82 563 13 53, 82 565 13 53
3061

APTEKA Na Deptaku
pn-pt 7:00 - 19:00
sob 7:00 - 17:00
ul. Lwowska 21/7
Chełm
3650

eprasa.pl 3ee409dc26

Żaczki nie zwalniają tempa

TENIS STOŁOWY Pierwsza połowa marca przyniosła kilka sprawdzianów sportowych umiejętności dla zawodniczek Żaczka Fajsławice. Młode tenisistki stołowe mierzyły się z rówieśniczkami w 3. Grand Prix Polski Młodzików oraz w 3. Grand Prix Polski Kadetów.

W pojedynkach młodzików, które odbyły się w Sępólnie Krajeńskim, klub z Fajsławic reprezentowała **Antonina Serafin**.

- Trafiła na bardzo mocne zawodniczki i mimo bardzo dobrej gry oraz niewielkich błędów, nie udało się jej osiągnąć zamierzonego celu – mówi **Tadeusz Bochniarz**, prezes Żaczka. – W pierwszym meczu pokonała 3:0 **Martę Knapik** z drużyny gospodarzy, ale w drugim musiała uznać wyższość **Natalii Bartoszko** z AZS Wrocław, przegrywając 2:3. Ostatni pojedynek Antonina wygrała 3:0 z **Nikolą Cichocką** z klubu Radość Porzecze, awansując tym samym do 1/16 turnieju.

Na tym etapie wychowanka Żaczka przegrała 3:0 ze zwyciężczynią zawodów **Agatą Krause** z Emdeku Bydgoszcz. Po ostatnim meczu, w którym pokonała **Emilię Laskowską** z CIA Łaskarzew 3:1, ostatecznie uplasowała się na pozycji 17-24.

12 i 13 marca Antonina Serafin, wraz z **Wiktorią Salecką**, zwyciężczynią eliminacji wojewódzkich, wzięła z kolei udział w 3. Grand Prix Polski Kadetów w Łaziskach Górnych. Serafin przegrała mecz dający szansę o awans, ale do 1/16 turnieju udało się dostać jej klubowej koleżance. Tam Wiktoria Salecka niestety uległa rywalkom i ostatecznie zajęła miejsce 25-32.

MP

Mróz znów dziewiąty w kraju!

TENIS STOŁOWY Zawodnik Ogniwa Chełm Szymon Mróz powtórzył swój wynik z zeszłego roku. Podczas 3. Grand Prix Polski Żaków w Bilczy drugi raz z rzędu znalazł się w krajowej czołówce, zajmując dziewiątą lokatę.

W fazie grupowej **Szymon Mróz** wygrał dwa mecze, a w jednym poniósł porażkę. Ostatecznie jednak uplasował się na pierwszym miejscu, w walce o pierwszą szesnastkę walcząc z **Wojciechem Flaumenhaftem**, reprezentantem klubu Kolping Jarosław. Ostatecznie zawodnik Ogniwa Chełma wygrał ją 3:2, wchodząc do pierwszej ósemki. Tam Mróz trafił na **Jakuba Tureckiego** z Gryfu Gdów, ulegając mu 0:3. Turecki ostatecznie wygrał całe zmagania w Bilczy.

Trzecim konkurentem Szymona był **Olaf Glanert**, zawodnik Olimpii Unii Grudziądz, który przegrał z młodym chełmianinem 1:3. Tym samym reprezentant Ogniwa zakończył zmagania na dziewiątym miejscu.

- Trzeba uznać to za ogromny sukces, bo droga do podium nie była łatwa – przyznaje **Jacek Kozłowski**, trener chełmskiego klubu. – Szymon mierzył się z najlepszymi zawodnikami w kraju w swojej kategorii, którzy z kolei trenują z zawodowcami z I ligi i ekstraklasy.

W 3 Grand Prix Polski Żaków startowało też trzech innych zawodników Ogniwa Chełm: **Wiktoria Piasecka**, **Kinga Piech** i **Jonatan Piasecki**. Żadnemu z nich nie udało się jednak przejść do turnieju głównego.

MP

Celne strzały Dragona

STRZELECTWO Zawodnicy klubu Dragon Chełm po raz kolejny popisali się celnością. Podczas otwartych zawodów WSUSK Orlik w Lublinie zajęli czołowe miejsca w konkurencjach karabinu pneumatycznego. Kilka dni wcześniej równie dobrze poszło im w parczewskim turnieju zorganizowanym z okazji Dnia Kobiet.

Wspólne zdjęcie z otwartych zawodów WSUKS Orlik w Lublinie

W klasyfikacji końcowej w Lublinie zwyciężył **Damian Siedlecki** z wynikiem 100,68 pkt. Zajął on również pierwszą lokatę w kategorii seniorów i juniorów (610,3 pkt). Poza podium w najstarszej grupie wiekowej znalazło się czworo zawodników chełmskiego klubu. Szóste miejsce przypadło **Paulinie Czerynie** (555,1 pkt), która uplasowała się na tej samej pozycji również w klasyfikacji końcowej (93,18 pkt). Siódma lokata w kategorii seniorów i juniorów należała do **Patrycji Pawlak** (552,8 pkt), ósma do **Jakuba Jasielskiego** (547 pkt), a dziesiąta do **Grzegorza Gołuba** (496,9 pkt).

Druga w klasyfikacji generalnej była kolejna reprezentantka Dragona **Zuzanna Czerwińska**, która dzięki wynikowi 99,75 pkt osiągnęła swoją życiówkę. Zajęła również pierwsze miejsce wśród młodzików, zdobywając 402,9 pkt. Zawodnicy Dragona uplasowali się też na pierwszych czterech pozycjach wśród juniorów młodszych. Pierwszy był **Przemysław Czeryna** (485,7 pkt), drugi **Bartosz Kaczorowski** (484,7 pkt), trzecia **Natalia Wójcik** (484,3 pkt), a czwarta **Patrycja Zimroz** (475,3 pkt). Przemysław Czeryna w klasyfikacji generalnej zakończył rywalizację na czwartej pozycji (96,57 pkt).

Kilka dni wcześniej troje zawodników chełmskiego Dragona wzięło też udział w turnieju strzeleckim w Parczewie zorganizowanym z okazji Dnia Kobiet. W juniorskiej konkurencji karabinu pneumatycznego 50 strzałów pierwsze miejsce, z wynikiem 468,1 pkt, zajęła Natalia Wójcik, a jej koleżanka **Bogdana Szczur** uplasowała się zaraz za nią, zdobywając 438,5 pkt. Damian Siedlecki był natomiast bezkonkurencyjny w seniorskiej kategorii karabinu pneumatycznego 60 strzałów, osiągając wynik 607,2 pkt.

- Dla Bogdany był to debiut w zawodach, więc zdobycie srebrnego medalu to bardzo dobry wynik – dodaje **Jan Dąbski**, trener strzelców Dragona.

MP

– Satysfakcja gwarantowana

Tysiące zadowolonych kontrahentów, setki sprzedanych samochodów, hektolitry dostarczonego zawsze na czas paliwa i najważniejsze – satysfakcja i zaufanie Klientów! Tak w kilku słowach można opisać ponad 20-letnią działalność prężnie rozwijającej się firmy Piotrans – lidera branży motoryzacyjnej, transportowo-spedycyjnej, rynku paliw i nie tylko...

Firma narodziła się z pasji do motoryzacji. Odbiorcy szybko docenili pewne i sprawdzone samochody, dostępne w konkurencyjnych cenach – tak powstał dział Auto Handlu, który na przestrzeni 20 lat ciągle się rozwijał – zaznacza **Piotr Frończuk** założyciel i Właściciel firmy Piotrans. Obecnie Piotrans to lider oferujący największą w regionie ilość aut używanych, osobowych i dostawczych z gwarancją przebiegu, jakości i pewności pochodzenia, do tego w korzystnej cenie. Własne auto-lawety, jakimi firma dysponuje, umożliwiają na życzenie klienta dostarczenie zakupionego samochodu pod wskazany adres już w trakcie jednej wizyty tak, aby każdy kupujący był w pełni usatysfakcjonowany.

Rosnące zapotrzebowanie kontrahentów spowodowało rozszerzenie działalności o specjalistyczny transport międzynarodowy. Aktualnie flota

ponad 20 nowoczesnych autotransporterów pozwala wykwalifikowanej kadrze kierowców na bezpieczny oraz terminowy przewóz samochodów osobowych i dostawczych, a gromadzona przez lata wiedza i doświadczenie pionu spedycji pozwala sprostać oczekiwaniom nawet najbardziej wymagających klientów, co czyni przedsiębiorstwo liderem również tej branży.

Nawiązanie współpracy z największymi podmiotami rynku paliwowego, takimi jak Orlen oraz Lotos, pozwoliło w 2009 r. na poszerzenie oferty firmy o sprzedaż paliw najwyższych parametrów jakościowych, dostarczanych za pomocą floty specjalistycznych autocystern. Bezpieczeństwo i terminowość to dla nas priorytety – podkreśla Właściciel. Posiadamy rozbudowaną bazę paliw, dzięki czemu nasi klienci otrzymują dostawy zawsze „na czas" zgodnie z indywidualnie ustalonym terminem i do tego w korzystnej cenie, co jest szczególnie ważne w obecnie trwającym kryzysie – dodaje.

Ofertę firmy z Wisznic uzupełnia kompleks, mieszczący się przy ul. Kraszewskiego 16, w którym znajdziemy nowoczesny serwis aut osobowych i dostawczych wszystkich marek wraz z Okręgową Stacją Kontroli Pojazdów. O ładny wygląd aut pomaga zadbać 4-stanowiskowa myjnia z rozmieniarką i odkurzaczem. Dopełnieniem oferty motoryzacyjnej jest sklep z częściami oraz kosmetykami samochodowymi.

Najnowszym obiektem jaki dołączył do kompleksu jest supermarket Delikatesy-Centrum. Otwarcie sklepu nastąpiło 17 grudnia 2020 r. i jest to dobra wiadomość dla mieszkańców Wisznic i okolicy. To drugi co do wielkości market w Wisznicach. Stworzyliśmy około 15 miejsc pracy, zagospodarowaliśmy teren, wyremontowaliśmy budynek, by taka inwestycja mogła powstać. Odbyło się to przy pomocy pana wójta – wyjaśnia Piotr Frończuk.

Warto przypomnieć, że wkrótce również mieszkańcy Międzyrzeca Podlaskiego będą mogli cieszyć się bogatym wyborem produktów w atrakcyjnych cenach, oferowanych w Delikatesach-Centrum, kolejnym sklepie Pana Piotra, zlokalizowanym przy ul. Brzeskiej 53A.

Już teraz zapraszamy wszystkich serdecznie na wielkie otwarcie które nastąpi 31 marca 2022 r.

6570

2007
SAMOCHODOWE INSTALACJE GAZOWE
elcar
MONTAŻ - SERWIS • SPRZEDAŻ CZĘŚCI
KLIMATYZACJA AUTOELEKTRONIKA
Chełm, ul. Zawadówka 22
82 5602114, 503 156 879
elcar@auto-gaz.chelm.pl
SERWIS SYSTEMÓW HOLENDERSKICH
VIALLE necam LOVATO BRC LANDIRENZO AG

2269
NOWOŚĆ!!!
Sprawdzenie auta przed zakupem
- elementy, które były malowane
- geometrię i stan zawieszenia
- komputerowy odczyt usterek
- stan układu hamulcowego
Czynne całą dobę 24 h solidnie i szybko
MOTO-POL
Chełm, al. Przyjaźni 2
tel./fax (82) 565 50 30
GOODYEAR DUNLOP FULDA DEBICA

CHEŁM Baza OPON SERWIS
OPONY CAŁOROCZNE
82/565-18-95
CHEŁM
Dembowskiego 1/2
3323

eprasa.pl 3ee409dc26

Triumf chełmskich zapaśniczek

ZAPASY Aż z siedmioma medalami powróciły z Karlina zapaśniczki Cementu Gryfa Chełm. Świetną formę zademonstrowały podczas rozgrywanego w tym mieście I Pucharu Polski Kadetek i Międzynarodowego Turnieju Krajów Wyszehradzkich w grupie juniorek. Na matach w północno-zachodniej części Polski rywalizowały zawodniczki z naszego kraju, a także Węgier, Czech i Ukrainy.

fot. Cement Gryf Chełm

Wśród kadetek najlepiej wypadła reprezentująca chełmski klub **Wiktoria Kamela**, która wywalczyła złoty medal. Drugie i trzecie miejsce również zajęły zawodniczki Cementu Gryfa. **Monika Dadas** zdobyła srebrny medal, natomiast **Marta Gajowniczek** wzbogaciła swój dorobek o brązowy krążek. Poza podium wśród kadetek, na piątym miejscu, znalazła się **Anna Kamola**.

fot. Cement Gryf Chełm

fot. Cement Gryf Chełm

I Puchar Polski Kadetek był jednocześnie turniejem eliminacyjnym do Ogólnopolskiej Olimpiady Młodzieży.

Równie dobrze poszło juniorkom walczącym w Międzynarodowym Turnieju Krajów Wyszehradzkich. Tutaj najlepszym przygotowaniem taktycznym i technicznym popisała się **Daniela Tkachuk**, ubiegłoroczna wicemistrzyni Europy i trzecia zawodniczka Mistrzostw Świata. Podopieczna trenerów **Dariusza Kucharskiego** i **Igora Lobasa** stanęła na najwyższym stopniu podium, zdecydowanie wygrywając wszystkie pojedynki. Dwa czołowe miejsca także należały do jej klubowych koleżanek. Srebrny medal wywalczyły ex aequo **Alicja Nowosad** i **Olga Padoshyk**, a brązowy **Urszula Piotrowska**. Chełmskie juniorki reprezentowała także **Anastasia Lebedieva**, która zmagania zakończyła na piątej pozycji.

W klasyfikacji drużynowej Cement Gryf Chełm zajął też drugie miejsce w grupie kadetek, a także pierwsze miejsce w grupie juniorek. Tym samym dorobek klubu powiększył się również o dwa kolejne puchary.

- Jestem dumny z naszych zawodniczek i ich świetnych występów – mówi **Mieczysław Czwaliński**, wiceprezes Cementu Gryfa Chełm. – Obawialiśmy się o ich formę i w ogóle o start, ponieważ wiele z nich bardzo aktywnie działało jako wolontariuszki pomagające uchodźcom. Zdołały się jednak skoncentrować i mimo zmęczenia czy braku siły w niektórych walkach, wywalczyły zasłużone medale. Rywalizacja mogła być jeszcze bardziej zacięta, ponieważ wśród reprezentantek Ukrainy zabrakło kilku czołowych zawodniczek, które z wiadomych przyczyn nie dotarły na ten turniej.

Siedem medali na matach w Karlinie to już kolejny w tym miesiącu sukces zawodników Cementu Gryfa Chełm. Kilka dni wcześniej **Szymon Szymonowicz** zdobył brązowy medal w Mistrzostwach Europy U23 w zapasach w stylu klasycznym. Na matach w Bułgarii pokonał wtedy reprezentującego Chorwację **Mateja Mandica**.

- Trenujemy dalej, ponieważ przed nami inne ważne zawody. Pod koniec marca nasze zapaśniczki wystartują w II Pucharze Polski Kadetów, który rozegra się w Kostrzynie nad Odrą. W tym samym czasie **Katarzyna Krawczyk** i **Angelina Łysak**, wraz z innymi reprezentantkami Polski, będą broniły biało-czerwonych barw podczas Mistrzostw Europy Seniorek na Węgrzech. **MP**

Nie brak chętnych na półmaraton

BIEGI Ruszyły zapisany na XI Półmaraton Chmielakowy, który będzie towarzyszył 51. Chmielakom Krasnostawskim. Choć impreza dopiero w sierpniu, to zaledwie w kilka dni lista startowa przekroczyła już 100 osób. Limit zawodników wynosi 600.

Półmaraton Chmielakowy rokrocznie przyciąga do Krasnegostawu amatorów biegania z naszego regionu i dalszych części Polski. W tym roku trasa licząca nieco ponad 21 km została wytyczona ulicami miasta, a także leśnymi ścieżkami i utwardzonymi drogami. Zawodnicy pobiegną m.in. ścieżką rowerową wzdłuż rzeki Wieprz i przez miejscowość Niemienice. Start i meta będą na stadionie miejskim w Krasnymstawie. Bieg wystartuje 20 sierpnia o godz. 9. Na pokonanie trasy zawodnicy będą mieli 3 godziny.

Zapisy są prowadzone za pośrednictwem strony ultimasport.pl. Link do formularza i regulaminu można znaleźć na profilu facebookowym Półmaratonu Chmielakowego. Udział w biegu wiąże się też z uiszczeniem opłaty startowej, która z czasem będzie rosła. Do 30 czerwca wpisowe wynosi 60 zł. Dla mieszkańców Krasnegostawu opłata to 50% obowiązującej stawki.

Na najszybszych biegaczy, jak co roku, będą czekały wyjątkowe puchary, medale i nagrody rzeczowe. Oprócz standardowych klasyfikacji, w tej edycji będą też obowiązywały klasyfikacje specjalne. Wyróżnienia dostaną najstarsi zawodnicy, a także najszybsi mieszkańcy powiatu krasnostawskiego. **MP**

Haładyj zwyciężył w Chęcinach

fot. LMKS Krasnystaw

ZAPASY Złoty medal w I Pucharze Polski Kadetów w zapasach, który odbył się w hali sportowej „Pod basztami" w Chęcinach, wywalczył reprezentant LMKS Krasnystaw Hubert Haładyj. Wśród 230 zawodników (14-16 lat) z 68 klubów z całego kraju wystąpił wraz z trzema kolegami z drużyny. Na chęcińskich matach mierzyło się również kilku zapaśników z MLUKS Włodawa.

Hubert Haładyj zaprezentował podczas turnieju doskonałą formę i przygotowanie, wygrywając wszystkie walki eliminacyjne w kat. do 80 kg. W finałowym pojedynku nie dał szans **Krystianowi Świetlickiemu**, zawodnikowi MLUKS Karlino i dzięki wynikowi 11-0 stanął na najwyższym stopniu podium, wygrywając przez przewagę techniczną. W kat. do 80 kg startowało 23 zawodników.

- Oprócz Huberta nasz klub reprezentowało jeszcze trzech zawodników – dodaje **Adam Swatek**, trener LMKS Krasnystaw. – Nieco mniej szczęścia miał **Paweł Dziedzic**, który walczył w kategorii do 70 kg. Stoczył osiem walk, uzyskując siódme miejsce. Nasz klub reprezentował też **Brajan Kukulski**, który zajął 12 miejsce w kategorii do 51 kg, a także **Dominik Kalita**, kończąc turniej z 22 lokatą w kategorii do 55 kg.

W I Pucharze Polski Kadetów w Chęcinach startowało również siedmiu zapaśników MLUKS Włodawa, z czego aż pięciu w kat. do 60 kg. Zajęli następujące miejsca: 24. **Mikołaj Łobacz**, 25. **Kacper Kudła**, 27. **Mikołaj Paprota**, 35. **Jan Lenart**, 38. **Jakub Suchorab**. W kat. do 80 kg na 14 miejscu stanął **Michał Zieliński**, natomiast w kat. do 110 kg **Jakub Grzywaczewski**.

Zmagania w Chęcinach były pierwszym turniejem eliminacyjnym do Ogólnopolskiej Olimpiady Młodzieży. II Puchar Polski Kadetów, w którym również wystartują zapaśnicy z naszego regionu, rozegrany zostanie na początku kwietnia w Kołobrzegu. **MP**

Wiosłowali „na sucho" w Lublinie

WIOŚLARSTWO Dwoje studentów Państwowej Wyższej Szkoły Zawodowej w Chełmie stanęło na podium w II rundzie Akademickich Mistrzostw Województwa Lubelskiego 2021/2022 w ergometrze wioślarskim kobiet i mężczyzn na dystansie 1000 m.

W kategorii OPEN kobiet na drugim miejscu uplasowała się **Lidia Wypych**, reprezentantka chełmskiej uczelni. Lepsza od niej była **Justyna Dziedzic** (UMCS Lublin), zaś najniższy stopień podium zajęła **Kseniya Marchanka** (Politechnika Lubelska). PWSZ w Chełmie reprezentował również **Michał Wójcik**, który zajął trzecie miejsce w kategorii OPEN mężczyzn. Wyprzedzili go **Jakub Kaproń** (Politechnika Lubelska) i **Mikołaj Widz** (UM Lublin). W kwietniu na wioślarzy czekają kolejne zmagania, a będą to Akademickie Mistrzostwa Polski.

fot. AZS Lublin

fot. AZS Lublin

Ergometr wioślarski to urządzenie stacjonarne bardzo popularne na wielu siłowniach, które symuluje wysiłek identyczny z tym, jaki trzeba wykonać podczas wiosłowania na wodzie. **MP**

eprasa.pl 3ee409dc26

I LO zdominowało parkiet

KOSZYKÓWKA Koszykarze z I Liceum Ogólnokształcącego w Chełmie nie dali szans rywalom podczas Licealiady Młodzieży Szkolnej, która w czwartek rozegrana została na parkiecie II LO w Chełmie. Podopieczni Zdzisława Jaroszczuka ogromną przewagą pokonali zespół gospodarzy i reprezentantów I LO we Włodawie, awansując tym samym do etapu wojewódzkiego.

Pierwszy mecz koszykarze z I LO zagrali z drużyną z Włodawy, trenowaną przez **Jarosława Sorokę** i **Mirosława Włodarczyka**. Ich podopieczni ulegli rywalom, przegrywając 14:55. W kolejnym starciu podopieczni **Zdzisława Jaroszczuka** podjęli skład II LO, dowodzony przez **Norberta Wysokiego**. Tutaj również odnieśli znaczącą przewagę, zwyciężając 54:17. Zdecydowana dominacja, świetne przygotowanie oraz dobrze wypracowana taktyka gry przyniosły drużynie z I LO nie tylko zwycięstwo w Licealiadzie. Dzięki temu wynikowi 30 marca będzie ona reprezentowała Chełm podczas zawodów wojewódzkich. Zmagania odbędą się na boisku zwycięzców. W walce o kolejne miejsca na podium II LO wygrało z włodawskim liceum 35:11.

Skład drużyny I LO: **Patryk Bitner**, **Jakub Gębicki**, **Oliwier Godziszewski**, **Piotr Grządkowski**, **Michał Kociubiński**, **Antoni Lis**, **Krystian Martyniak**, **Dominik Myszura**, **Alan Orłowski**, **Michał Oszust**, **Radosław Pękała**, **Maciej Stangryciuk**, **Kacper Wójcicki**. **MP**

Olimp podbił Warszawę

BOKS Zawodnicy Olimpu Chełm nie mieli sobie równych podczas Mistrzostw Warszawy i Mazowsza Juniorów Młodszych, które rozegrane zostały w stolicy w pierwszy weekend marca.

Pierwszego dnia zmagań zawodnicy Olimpu wywalczyli aż sześć złotych medali. Swoje walki wygrali: **Mikołaj Rondoś** (3:0 z **Dominikiem Adamskim**), **Kacper Frymus** (3:0 z **Mikołajem Mazurem**), **Kacper Kowalczuk** (3:0 z **Alanem Szwedem**), **Igor Rondoś** (3:0 z **Rafałem Marcinkiem**), **Arek Tołyż** (3:0 z **Kacprem Maurem**) i **Kuba Jasyk** (3:0 z **Kacprem Sikorskim**). Na ringu nie powiodło się natomiast **Markowi Tołyżowi**, który uległ, choć niejednogłośnie, **Henrykowi Kępie** 2:1.

Drugiego dnia turnieju pięściarze chełmskiego Olimpu dołożyli jeszcze dwa złote krążki. Arek Tołyż nie dał szans **Oskarowi Jędrasikowi** z warszawskiej Akademii Walki, pokonując go 3:0. Taki sam rezultat osiągnął Igor Rondoś, pokonując **Stefana Stefanowa**, reprezentującego KS Raszyn. Dodatkowo. Igora Rondosia wybrano najlepszym zawodnikiem turnieju. **MP**

Sportowe zmagania liceów

Zeszły tydzień w szkołach średnich w naszym regionie minął pod znakiem rozgrywek organizowanych przez Wojewódzki Szkolny Związek Sportowy, a także Miejski SZS. Licealiści zmierzyli się ze sobą w meczach piłki ręcznej, koszykówki i siatkówki.

W poniedziałek (14 marca) w I LO walczyły drużyny koszykarskie kobiet z chełmskich liceów. Na pierwszym miejscu uplasował się zespół z II LO (16 pkt), na drugim skład gospodarzy (14 pkt), a na trzecim ekipa Zespół Szkół Ekonomicznych i Mundurowych (12 pkt). Dwie pierwsze drużyny awansowały do zawodów rejonowych, które odbędą się 23 marca.

Z kolei w piątek (18 marca) na boiskach tego samego liceum walczyły męskie składy siatkarskie z całego województwa. Tutaj niestety drużyny z naszego regionu znalazły się poza podium. Pierwszą lokatę zajął ZSL z Biłgoraja, drugie miejsce IV LO z Białej Podlaskiej, a trzecie ALS z Lublina. II LO z Krasnegostawu zakończyło zmagania na czwartej pozycji, a tuż za nim uplasował się ZSEiM z Chełma.

Dobiegła również końca międzyszkolna rywalizacja szkół ponadpodstawowych w siatkówce. Bardzo udane występy podczas zmagań odnotowała żeńska drużyna z I Liceum Ogólnokształcącego w Chełmie. Zawodniczki zajęły pierwsze miejsce w Miejskiej Licealiadzie, która została rozegrana w Chełmie, a także drugie miejsce w Licealiadzie Rejonowej w Świdniku. **MP**

Pechowy początek rundy wiosennej

PIŁKA NOŻNA Porażką 0:1 skończył się sobotni mecz Chełmianki z jedenastką Unii Tarnów. Biało-zieloni podjęli rywali u siebie, rozpoczynając rundę wiosenną.

Pierwsza połowa minęła bez trafionych bramek, ale w 67. minucie gola dla Unii Tarnów strzelił **Sebastian Jacak**. Do końca spotkania Chełmiance nie udało się odrobić straty i ostatecznie mecz zakończył się zwycięstwem gości.

- Po słabym początku, udało się nam nie stracić bramki mimo naszym błędów - mówił podczas pomeczowej konferencji trener biało-zielonych **Tomasz Złomańczuk**. - Muszę pochwalić naszych piłkarzy za grę w drugiej połowie, ponieważ bardzo dobrze reagowali. Szkoda niewykorzystanych sytuacji w polu karnym rywali, bo było ich sporo. Niestety, nic nie wpadło, ale trzeba też pochwalić drużynę przeciwnika za ofiarność i za walkę całym zespołem.

Skład Chełmianki: **Ciołek**, **Ł. Mazurek**, **Kanarek**, **Budzyński**, **Wiatrak**, **Brzozowski**, **Bednara**, **Czułowski**, **Skoczylas**, **Bonin**, **Kahsay**. Rezerwowi: **Długosz**, **Duda**, **Wójcik**, **Giletycz**, **Dziubiński**, **Jeż**, **D. Mazurek**.

W sobotę rozegrano jeszcze sześć innych spotkań 20. kolejki w IV grupie III ligi. Wyniki: Wisłoka Dębica 2:1 Sokół Sieniawa, Siarka Tarnobrzeg 3:0 Tomasovia Tomaszów Lubelski, Orlęta Radzyń Podlaski 2:2 Czarni Połaniec, Cracovia II 0:0 KSZO 1929 Ostrowiec Świętokrzyski, Podhale Nowy Targ 5:0 Korona Rzeszów, Podlasie Biała Podlaska 2:1 Avia Świdnik. W niedziele mecze grały jeszcze drużyny ŁKS Łagów z Wólczanką Wólka Pełkińska i Wisły Sandomierz ze Stalą Stalowa Wola, ale - kiedy oddawaliśmy ten numer gazety do druku - wyniki nie były jeszcze znane. **MP**

Wyniki spotkań po 20. kolejce:

1. Siarka Tarnobrzeg	20	41	41-18
2. Cracovia II	20	40	43-21
3. Podhale Nowy Targ	20	37	46-28
4. Chełmianka Chełm	20	37	33-20
5. ŁKS Łagów	20	37	32-20
6. Stal Stalowa Wola	19	33	32-23
7. Avia Świdnik	20	31	29-21
8. Unia Tarnów	20	31	31-26
9. Orlęta Radzyń Podl.	20	29	33-28
10. Wisłoka Dębica	20	28	36-37
11. Podlasie Biała Podl.	20	25	24-26
12. KSZO 1929 Ostr. Św.	20	24	21-21
13. Czarni Połaniec	20	23	27-40
14. Korona Rzeszów	20	22	28-37
15. Wisła Sandomierz	19	16	25-43

ZWYCIĘSKA PASSA TRWA

Arka gromi kolejnych rywali

SIATKÓWKA Arka Tempo Chełm wygrała kolejny mecz wynikiem 3:0. W sobotę, w Szkole Podstawowej nr 5 w Chełmie, nasza drużyna pokonała zespół Lotnika Łęczycy. W pierwszym secie rywale stawiali opór, ale już w kolejnych dwóch przewaga gospodarzy była znaczna.

Zawodnicy Arki rozpoczęli mecz bardzo skoncentrowani na tym, aby nie pozwolić rywalom na przejęcie inicjatywy podczas gry. Pierwszy set był nieco nerwowy, ale zakończył się wynikiem 25:20 dla gospodarzy. W dwóch kolejnych zawodnicy Arki włączyli „drugi bieg" wygrywając z drużyną z Łęczycy najpierw 25:13 i 25:11 w trzecim secie.

- Nie zatrzymujemy się i robimy swoje - podsumowuje **Sławomir Czarnecki**, trener Arki Tempa Chełm. - Do końca kolejki pozostały nam dwa spotkania. W najbliższy weekend, ponownie u nas, gramy z drużyną Bzury Ozorków. Będzie to spotkanie awansem przełożone z ostatniej kolejki. A za dwa tygodnie czeka nas ostatni mecz rundy zasadniczej, kiedy to na wyjeździe zmierzymy się z drużyną z Kozienic. Nasi siatkarze są w świetnej formie, więc jestem bardzo dobrej myśli co do przyszłych zmagań.

To już trzecie z rzędu spotkanie chełmskich siatkarzy, w którym nie dali przeciwnikom zdobyć ani jednego seta. Wcześniej, bez strat, zawodnicy Arki wygrali z zespołami Campera Wyszków i Międzyrzeckiej Trójki. Chełmski zespół nie może sobie pozwolić na utratę setów i punktów, aby utrzymać się w czołówce tabeli.

Komplet wyników 19. kolejki spotkań II ligi (gr. II): Metro Warszawa - Centrum Augustów 3:0 (25:14, 25:18, 25:20), Camper Wyszków - Trójka Międzyrzec Podlaski 3:0 (25:21, 25:19, 25:17), **Arka Tempo Chełm - Lotnik Łęczyca 3:0** (25:20, 25:13, 25:11), Sparta Grodzisk Mazowiecki - KKS Kozienice 3:0 (25:14, 25:22, 25:22), Huragan Wołomin - Bzura Ozorków 3:0 (25:20, 25:23, 25:17). **MP**

Tabela po 20. kolejce:

1. BAS Białystok	19	51	55-14
2. Arka Tempo Chełm	20	48	52-19
3. UKS Sparta Grodzisk Mazowiecki	19	45	49-18
4. KS Metro Warszawa	20	38	45-31
5. MOS Wola Tramwaje Warszawskie	18	33	38-29
6. Enea KKS Kozienice	19	31	38-35
7. KS Camper Wyszków	20	25	35-43
8. UKS Centrum Augustów	20	18	30-49
9. Bzura Ozorków	19	18	25-45
10. UKS Międzyrzecka Trójka Międzyrzec Podlaski	19	15	24-51
11. MMKS Lotnik Łęczyca	18	11	17-46
12. IŁ CAPITAL Huragan Wołomin	19	9	22-50

Kijańczuk triumfuje w oktagonie

MMA Szybko i skutecznie – właśnie w taki sposób swój pierwszy pojedynek dla KSW zakończył pochodzący z Chełma Rafał Kijańczuk. W pierwszej rundzie, po zaledwie dwóch minutach, pokonał francuskiego fightera Yanna Kouadję. Chełmianin powrócił do klatki po ponad dwóch latach bez walk przed publicznością, pokazując doskonałe przygotowanie i determinację.

fot. Rafał Kijańczuk - Facebook

Pojedynek **Rafała Kijańczuka** z **Yannem Kouadją** był trzecim starciem podczas sobotniej gali KSW 68 w Radomiu. Chełmianin wyprowadził lewy prosty i niskie kopnięcie, chwilę później doszło do wymiany ciosów. Francuz obalił „Kijanę", który z kolei chwycił głowę rywala do duszenia. Obaj szybko wrócili do pionu, lądując w klinczu. Kijańczuk wyprowadził uderzenie kolanem, trafiając Kouadję w głowę i posyłając na deski. To był początek końca francuskiego fightera, który oberwał serią mocnych ciosów pięści Kijańczuka. Po zaledwie dwóch minutach sędzia przerwał walkę, a tym samym chełmianin wygrał przez nokaut techniczny.

- Pamiętam moment, kiedy tuż przed walką patrzyłem na swoje rękawice, na oktagon i na logo KSW – mówił po walce Rafał Kijańczuk. - Stoczyłem wcześniej 14 walk, minęło trochę czasu, włożyłem wiele ciężkiej pracy, żeby tutaj trafić. Były wzloty i upadki, ale mam nadzieję, że teraz to wszystko będzie szło ku górze. Nie chcę się spieszyć, zależy mi na eliminowaniu błędów i niedopuszczaniu do nich przy kolejnych walkach. **MP**

eprasa.pl 3ee409dc26

TOP-BUD
Dom pod klucz!
Posadzki (mixokretem)
Tynki (każdy rodzaj)
docieplenia (zewnętrzne, wewnętrzne)
wykończenie wnętrz
tel. 602 652 247
8732

NAPRAWY W DOMU
PRALKI · ZMYWARKI
CHŁODZIARKO-ZAMRAŻARKI
✓CHŁODNICTWO
✓KLIMATYZACJA
82 565 70 42
ZAKŁAD OBSŁUGI TECHNICZNEJ
Chełm, ul. Wieniawskiego 11a
1269

P.K. TRANS
KOMPLEKSOWE PRZEPROWADZKI
TRANSPORT
TEL: 500-152-192
1649

SKUP KONI I BYDŁA
w każdej kondycji

Szybka płatność dwa dni
519 136 146, 506 385 510
6506

NAJTAŃSZE DREWNO OPAŁOWE I KOMINKOWE
GRAB, BRZOZA, OLCHA, DĄB
Szeroki wybór
Dowozimy
Zapraszamy na plac
TARTAK ZOLD WOOD, Rakołupy Duże tel. 513-303-650
6777

MOTORYZACJA

SAMOCHODY KUPNO

SKUP AUT, GOTÓWKA, TRANSPORT. Tel. 794 564 080.

Skup aut, traktorów, motocykli. Tel. 518 440 516.

Skup aut: osobowe, busy, wszystkie marki, każdy stan. Tel. 727 563 368.

Kupię auto w dobrej cenie. Tel. 509 529 093.

Sprzedam. Seicento 1.1, stan bardzo dobry, zarejestrowany, opłacony, dobry do jazdy do pracy, rok 2001, c. 1300 zł. Tel. 721 936 485.

SAMOCHODY SPRZEDAŻ

Toyota corolla, 2013 r., 1,6 benzyna, z salonu od właściciela, bardzo zadbana. Tel. 661 665 231.

Hyundai matrix, 2003 r., diesel, Belgia, skórzane siedzenia, c. 2 500 zł. Tel. 667 665 385.

Sprzedam. Fiat uno, 1.0 benzyna, 1993 r., zabytek, zarejestrowany, sprawny, zadbany, c. 5500 zł. Tel. 502 858 956.

Sprzedam. Nissan micra, 1.0 benzyna, ABS, czerwony, 1998 r., c, 2200 zł. Tel. 603 376 572.

Sprzedam. Audi A4 avant, 1998 r., 1.9 TDI, 90 kM, c. 4 500 zł. Tel. 724 415 685.

Sprzedam. Opel vectra, 2009 r., przebieg 125 000 km, stan bardzo dobry. Tel. 691 308 955.

Sprzedam. Opel astra, 2002 r., przebieg 285 000 km, pompa wtryskowa po kapitalnym remoncie, stan bardzo dobry. Tel. 697 683 662.

Sprzedam. Skoda octavia, 1.6, benzyna, gaz, 2010 r., pierwszy właściciel, z salonu, czarny metalik, stan bdb. Tel. 663 381 010.

Sprzedam. Audi A4 , 2001 r., c. do uzg. Tel. 609 397 430.

Sprzedam. Łada samara 1500s, 1992 r., stan super, niski przebieg, c. 9900 zł. Tel. 791 667 788.

MOTOCYKLE I QUADY

Sprzedam. Motocykl Junak, 2008 r., zarejestrowany, opłaty, stan bardzo dobry. Tel. 721 936 485.

MOTORYZACYJNE INNE

Sprzedam. Opony, R16, 205/55, 4 szt., letnie, c. 50 zł/ sztuka. Tel. 668 558 180.

Klocki hamulcowe racer, R1523, renault laguna, c. 50 zł. Tel. 500 811 798.

Skup katalizatorów. Tel. 509 529 093.

Sprzedam. Koła z felgami aluminiowymi, 6j x 15 e46, opony nowe, c. do uzg. Tel. 509 434 530.

Sprzedam. Alufelgi 16 cali, BMW, 5x120, c. 430 zł. Tel. 604 125 947.

Sprzedam. Alternator citroen berlingo, diesel, chłodnica nowa. Tel. 786 166 620.

NIERUCHOMOŚCI

DOMY

Sprzedam. Dom w Chylinie Wielkim, gm. Wierzbica o pow. 44 mkw., działka 0,7 ha, budynki gosp., cena 170 000 zł - do neg. Tel. 885 851 179.

Sprzedam. Dom do remontu w Dryszczowie o pow. 80 mkw., działka 0,51 ha., cena 165 000 zł - do neg. Tel. 885 851 179.

Sprzedam. Parterowy dom w Bytyniu, gm. Wola Uhruska o pow. 90 mkw., działka 2000 mkw., c. 295 000 zł. Tel. 885 851 179.

Sprzedam. Dom parterowy w Osowie, gm. Hańsk, pow. 56,3 mkw., działka 2300 mkw., c. 360 000 zł. Tel. 885 851 179.

Sprzedam. Mieszkanie w kamienicy na parterze, 78 mkw., 3 pokoje, działka, garaż i budynki gosp., c. 275 000 zł. Tel. 885 851 179.

Sprzedam. Dom na obrzeżach Chełm, 53 mkw., działka o pow. 0,4285 ha, do remontu, c. 189 000, do negocjacji. Tel. 885 851 179.

Sprzedam. Dom wolnostojący przy ul Jagiellońskiej o pow. 78,4 mkw., działka 1106mkw., c. 625 000 zł. Tel. 885 851 179.

Sprzedam. Dom w zabudowie szeregowej o pow. 200 mkw. na działce 348 mkw., wysoki standard wykończenia, c. 727 000 zł. Tel. 518 524 828.

Sprzedam. Dom parterowy w Sawinie o pow. 120 mkw. na działce 20 a, do wykończenia, c. 355 000 zł. Tel. 518 524 828.

Sprzedam. Dom drewniany do rozbiórki, w Wierzbicy. Tel. 500 101 015.

Sprzedam lub zamienię na małe mieszkanie - dom o pow. 130 mkw., z zagospodarowaną działką 22 a, dobra lokalizacja, Chełm ul. Lwowska, c. 550 000 zł. Tel. 605 789 673.

Sprzedam. Dom drewniany - 130 mkw., działka 8 - arów, komórka, c. do uzg. Tel. 501 536 026.

Sprzedam. Dom piętrowy - 130 mkw., ul. Mościckiego, działka - 461 mkw., gaz, pilnie. Tel. 515 959 229.

Wynajmę oficynę - 55 mkw., kuchnia, dwa pokoje, łazienka, taras, c. 900 zł. Tel. 825 653 216.

Kupię. Dom do remontu, działka do 1 ha, do 20 km od Chełma. Tel. 505 468 817.

MIESZKANIA

Sprzedam. Mieszkanie, 2 pokoje, 4 piętro, Dyrekcja. Tel. 509 554 451.

Wynajmę. Mieszkanie M-4, os. Słoneczne, umeblowane, cena do uzgodnienia. Tel. 669 709 337.

Sprzedam. Mieszkanie przy ul. Szymanowskiego, 2 pokoje, parter, po remoncie, 66 mkw. Tel. 502 225 587.

Wynajmę. Mieszkanie: 2 pokoje, kuchnia, łazienka, umeblowane. Tel. 667 808 688.

Sprzedam. Kawalerka przy ul. Wieniawskiego, CHSM, 33 mkw., czynsz 250 zł. Tel. 518 145 122.

Wynajmę. Kawalerka + garaż przy ul. Połanieckiej 1. Tel. 607 169 832.

Kupię. Mieszkanie do 400 000 zł, dowolne piętro i ulica. Tel. 518 145 122.

Wynajmę. 2 pokoje, kuchnia, łazienka, 45 mkw., I p., umeblowane, ok. Carrefoura, dla pani pracującej. Tel. 609 023 164.

Wynajmę. Mieszkanie - 45 mkw., 2 pokoje, parter, ul. Wołyńska. Tel. 515 959 229.

Sprzedam M-4, Rejowiec, 65 mkw., II p., spółdzielczo-własnościowe z KW. Tel. 609 413 260

Wynajmę. Mieszkanie w bloku na os. „Demos", przy ul. Kolejowej. Tel. 516 838 189.

Sprzedam. Mieszkanie przy ul. Przemysłowej o pow. 70,46 mkw., 3 pokoje, 3 piętro, niski czynsz, c. 420 000 zł. Tel. 518 524 828.

Sprzedam. Mieszkanie przy ul. Podgórze o pow. 70 mkw., 3 pokoje, 2 piętro, niski czynsz, c. 300 000 zł. Tel. 518 524 828.

Sprzedam. Kawalerka w Krasnymstawie. Tel. 517 330 650.

Kupię mieszkanie do remontu. Zadzwoń i zapytaj. Tel. 669 707 262.

Sprzedam. Mieszkanie - 60 mkw., 3 pokoje, CHSM, ul. Wolności. Tel. 502 225 587.

Sprzedam. Mieszkanie, 2 pokoje, ul. Szymanowskiego, parter, po remoncie. Tel. 502 225 587.

Sprzedam. Mieszkanie, 3 pokoje, I p., środkowe, po remoncie. Tel. 600 824 006.

Sprzedam. Mieszkanie - 52 mkw., 2 pokoje, osiedle XXX-lecia. Tel. 604 489 687.

Wynajmę. M-3 - 40 mkw., 2 pokoje, przy ul. Powstańców Warszawy, umeblowane, c. 1 000 zł plus czynsz, media, kaucja 1 000 zł. Tel. 694 430 062.

Sprzedam. Mieszkanie w centrum Krasnegostawu - 78 mkw., I p., c. 299 000 zł. Tel. 513 205 949.

Sprzedam. Mieszkanie we Włodawie, I p., 42 mkw., 2 pokoje, c. 120 000 zł. Tel. 572 686 032.

Sprzedam. Kawalerka, parter, 30 mkw., ul. Piotra Skargi. Tel. 518 144 911.

Sprzedam. Kawalerka - 27 mkw., 1 piętro, ul. Słowackiego. Tel. 518 145 122.

Wynajmę. Mieszkanie przy ul. Słowackiego 25, 54 mkw., 2 pokoje, parter, wspólnota, balkon, media. Tel. 695 707 181.

Wynajmę. Mieszkanie przy ul. Wolności 19, III p., kawalerka, w trakcie remontu. Tel. 695 707 181.

Sprzedam. Mieszkanie - 61 mkw., 4 pokoje, po remoncie, Al. Piłsudskiego, tanio. Pilne. Tel. 603 302 764.

Sprzedam. M-4, parter, 57 mkw., osiedle XXX-lecia, własnościowe, c. 330 000. Tel. 660 705 815.

Sprzedam. Mieszkanie przy ul. Pilarskiego o pow. 75 mkw., 4 pokoje, niski czynsz, c. 365 000 zł. Tel. 518 524 828.

Sprzedam. Mieszkanie, osiedle XXX-lecia, 44 mkw., 3 piętro, do remontu, piwnica, c. 131 000 zł. Tel. 696 882 394.

Sprzedam. Wirówka do mleka, jako zabytek. Tel. 727 498 304.

Wynajmę kawalerkę umeblowaną w kamienicy, parter, centrum miasta. Tel. 602 696 385.

LOKALE

Wynajmę lokale 30 i 50 mkw., przy ul. Lwowskiej 45, po zakładzie fryzjerskim, bardzo dobre warunki. c. do uzgodnienia. Tel. 504 020 630.

Wynajmę. Lokal - 40 mkw., wszystkie media, przy ul. Paderewskiego. Tel. 504 377 961.

Wynajmę. Lokal handlowy o powierzchni 34,80 mkw., ul. Lubelska 21/7, „ Pod Górką". Tel. 609 413 963.

Sprzedam lokal handlowo-usługowy przy ul. Lubelskiej, 78 mkw. na parterze, c. 249 000 zł. Tel. 885 851 179.

Wynajmę.Lokal usługowo-produkcyjny o pow. 300 mkw. na działce 800 mkw., teren ogrodzony, c. 4 500 zł. Tel. 885 851 179.

GÓRSKI

GÓRSKI NIERUCHOMOŚCI, Zamość, Rynek Solny 1. Tel. 84 639 10 59, www.kgorski.pl. SPRAWDZONE NIERUCHOMOŚCI z adresami. Tel. 511 685 188.

Wielącza Poduchowna, 2 nowe domy o pow. użytkowej 132 i 111 mkw., w stanie surowym otwartym na działkach o pow. 900 mkw., c. 299 000 zł.

DOMENA

Działki budowlane w miejscowości Sitaniec Błonie, gm. Zamość, c. 75 tys. zł/ działka.

Działka z możliwością zabudowy o pow. 0,24 ha położona w Bodaczowie, gm. Szczebrzeszyn wraz z działkami łąki o pow. 0,44 ha, c. 50 tys. zł.

Wynajem: lokal handlowo-usługowy (parter, I piętro, II piętro) położony w bardzo atrakcyjnej lokalizacji miasta Zamość, ul. Piłsudskiego.

Działka o pow. 7,17 ha zabudowana nowym budynkiem stajni, domem w stanie surowym oraz budynkami siedliskowymi, Kol. Gdeszyn, c. 590 tys. zł.

Oferujemy do sprzedaży gotowe projekty domów jednorodzinnych, garaży i budynków gospodarczych.

Dom wolnostojący na działce 28 a wraz z budynkami gospodarczymi, położony w Kalinowicach, przy głównej trasie Zamość- Tomaszów Lubelski, c. 499 tys. zł.,

Wypełniamy wnioski Czyste Powietrze oraz wykonujemy audyty energetyczne.

Dom z budynkami gospodarczymi na działce o pow. 1,30 ha, Zawalów Kolonia, gm. Miączyn, c. 415 tys. zł.

Świetna, unikatowa lokalizacja miasta - działka o pow. 696 mkw., zabudowana domem mieszkalnym dwukondygnacyjnym oraz budynkiem garażowym, c. 850 tys. zł, ul. Piłsudskiego, Zamość.

Wynajem: Lokal w podpiwniczeniu o pow. 38,40 mkw., w dobrym stanie na zamojskiej Starówce. Cena: 1200 zł/msc plus opłaty za media.

Mieszkanie o pow. 53 mkw., w atrakcyjnej lokalizacji miasta, ul. Kiepury w Zamościu, c. 348 tys. zł.

Działki na osiedlu Św. Piątka w fajnych lokalizacjach, różne powierzchnie.

Wynajem: Mieszkanie o pow. 53 mkw., II piętro, ul. Konopnickiej, c. 1000 zł + czynsz + media.

Kupię Twoje mieszkanie.
Kupuję mieszkanie do remontu.
Uzyskasz pewność natychmiastowej sprzedaży i terminowej zapłaty.
Oferta kupna będzie oparta o wartość rynkową Twojego mieszkania.
Brak dodatkowych kosztów. Tel. 669 707 262
6011

eprasa.pl 3ee409dc26

BRAMSTAL
HÖRMANN
Bramy • Drzwi • Napędy

Robert Maik tel.: 605 689 777
5413

Przewóz osób i paczek
Wyjazdy z Polski: wtorek i piątek
Powroty do Polski: środa i sobota
Przemek
Holandia
Belgia
Niemcy
Polska
+48 665 372 558
+32 488 244 817
/busprzemek
4160

Przyjemny, od razu do zamieszkania, dom jednorodzinny na działce o pow. 1155 mkw., położony na osiedlu w Jarosławcu, c. 750 tys. zł.

MARK PROPERTY SP. Z O.O.

Ładny dom w Zawalowie, 20 km od Zamościa, c. 360 tys. zł.

Dom na 10 a działce, 100 mkw., przy ul. Weteranów w Zamościu, c. 399 tys. zł.

Mark Property Sp. z o.o. ul. Dębowa 1, 22-470 Zwierzyniec. Tel. 501 000 454

EURO-DOM

Działki Jarosławiec - 1199 mkw., c. 119 tys. zł.

Sprzedam dom, Siedliska, 211,6 mkw. na działce 9 a, c. 360 tys. zł

Działka w Suchowoli 1,90 ha, składająca się z budowlanej, pola, lasu, c. 130 tys. zł.

Dom Zamość, centrum, 150 mkw., c. 525 tys. zł.

DZIAŁKI

Sprzedam. Działkę - 0,44 ha, przy granicy, Dorohusk. Tel. 669 709 337.

Sprzedam. Działka rolna - 0,5 ha, gm. Dorohusk, c. 30 000 zł. Tel. 519 723 908.

Sprzedam. Działka rolno-budowlana, Wierzchowiny, 2,39 ha, c. 129 000 zł. Tel. 513 205 949.

Sprzedam. Działka rolna w Okszowie - 67 a. Tel. 507 663 213.

Sprzedam. Działka - 30 arów, Wereszcze Duże, c. 77 000 zł. Tel. 513 205 949.

PIWNICE OGRODOWE
KOMORY GROBOWE ■ SZAMBA
4153
Sprzedaż
Transport
Montaż
Kompleksowe roboty ziemne
Komory grobowe
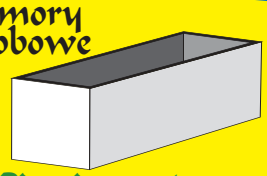
Piwnice ogrodowe typu „Loch”
Szamba
Zbiorniki 5, 10, 12, 15 tysięcy litrów

Produkt zastrzeżony
SYSTEM RATALNY
www.nor-kam.pl
tel. 604 258 380

Sprzedam. Działkę budowlaną - 14 a, Uher. Tel. 789 034 914.

Sprzedam. Działka budowlana - 31 a, Tytusin, przy szosie, wszystkie media przy działce. Tel. 669 511 108.

Sprzedam. Działka rolna w Wojsławicach, 1,59 ha., c. 75 000 zł. Tel. 885 851 179.

Sprzedam.Działka budowlana o pow. 3 719 mkw., Okszów przy ul. Sosnowej, c. 250 000 zł. Tel. 885 851 179.

Sprzedam. Działka inwestycyjna w dzielnicy przemysłowej, pow. 5240 mkw., Chełm, ul. Towarowa, c. 595 000 zł. Tel. 885 851 179.

Sprzedam. Działka budowlana - 3820 mkw., Rudka, gm. Chełm, c. 170 000 zł. Tel. 885 851 179.

Sprzedam. Działka budowlana o pow. 2200 mkw., Ignatów-Kolonia, c. 69 000 zł. Tel. 885 851 179.

Sprzedam. Działka budowlana o pow. 2800 mkw., Nowiny, cena do neg., c. 140 000 zł. Tel. 885 851 179.

Sprzedam. Działka - 30 a, rolno-budowlana z budynkiem letniskowo-gospodarczym, Ruda-Kolonia, c. 45 000 zł. Tel. 602 578 888.

Sprzedam. Działaka budowlano-rolna - 52 ary, Józefin, gmina Kamień, c. 80 000 zł. Tel. 780 114 617.

NIERUCHOMOŚCI INNE

Sprzedam. Siedlisko - 0,32 ha, budynki, Wojsławice. Tel. 664 927 551.

Wynajmę. Garaż, ul. Wolności, c. do uzg. Tel. 691 041 895.

Sprzedam. Las mieszany - 5,24 ha, 60-letni, Ujazdów, gm. Hańsk, c. 220 000 zł. Tel. 509 165 151.

Sprzedam. Garaż murowany, nowy, ul. Hrubieszowska 102, zespół garażowy, c. 39 500 zł. Tel. 508 209 568.

Sprzedam. Siedlisko, 10 arów, Kozia Góra w gminie Wierzbica, c. do uzg. Tel. 511 363 578.

Kupię garaż murowany w Chełmie. Tel. 605 657 046.

Sprzedam. Ogródek działkowy ROD „Raj”, domek, prąd, woda, Chełm. Tel. 579 459 409.

Sprzedam. Garaż murowany, nowy, ul. Mickiewicza, obok Auto- Gaz, zespół garażowy, c. 39 500 zł. Tel. 508 209 568.

USŁUGI

TYNKI - maszynowe, gipsowe, cementowo–wapienne. Tel. 506 396 999

Glazura, terakota, gładź, sufity podwieszane, tapetowanie, malowanie. Tel. 797 575 587.

Elewacje, tynki wewnętrzne,wykończenie wnętrz, docieplenie budynków, gładzie. Tel. 730 658 803.

Piaskowanie, dojazd do klienta. Tel. 501 606 240.

Cyklinowanie bezpyłowe, parkiety, panele. Tel. 602 324 113..

Chemia, matematyka, fizyka - korepetycje. Tel. 661 119 284.

Cyklinowanie, układanie, naprawa, niska emisja pyłu, cykliniarka firmy Menzer. Tel. 668 127 879.

Malowanie dachów. Tel. 516 964 592.

Pranie tapicerek meblowych, samochodowych, dywanów. Tel. 508 511 716.

Transport rzeczy, sprzątanie piwnic, działek, mieszkań. Tel. 788 213 681.

Tynki cementowo-wapienne, glazura, remonty. Tel. 695 554 506.

Usługi stolarskie, cyklinowanie. Tel. 512 929 261.

Docieplanie budynków, remonty mieszkań, ogrodzenia i inne prace budowlane, doświadczenie, rozsądna cena. Tel. 792 850 773

MALOWANIE DACHÓW. Tel. 604 217 219.

Anteny TV-SAT, kompleksowy serwis. Tel. 665 670 947.

Malarz pokojowy, niskie ceny. Tel. 508 374 308.

Malarz pokojowy, niskie ceny. Tel. 665 670 947.

Glazura, terakota, remonty, kompleksowo. Tel. 505 598 302.

Tynki cementowo-wapienne z piasku, nie z worka, docieplenia budynku. Tel. 509 619 252.

Studnie głębinowe, pompy ciepła, ODWIERTY. Tel. 663 735 135. Tel. 663 735 235.

Minikoparka - wykopy: przyłącza, fundamenty, pod kostkę brukową. Wywóz ziemi i gruzu. Tel. 502 322 248.

ROLNICTWO

MASZYNY

Kupię ciągniki, przyczepy. Tel. 669 681 711

Sprzedam. Opryskiwacz 400 l, sprawny, c. 700 zł. Tel. 721 936 485.

Sprzedam. 2 krajzegi duże, silnik 5,5 kW, na pas. Tel. 512 083 744.

Sprzedam. Ursus 385 A z turem i przednim napędem, zarejestrowany, c. 35 000 zł. Tel. 883 511 598.

Sprzedam. Przyczepa 3,5 t., przyczepa 1 oś z rozrzutnika, wóz metalowy platforma. Tel. 691 742 826.

Sprzedam. Ursus C360. Tel. 728 794 720.

Sprzedam. Gniotownik do zboża, nowy, masywny, oszczędny, c. do uzg. Tel. 505 379 990.

Sprzedam. Kombajn buraczany Kleine 5002, c. 4 500 zł, Stoll 202V c. 9 500 zł. Tel. 609 093 356.

Sprzedam. Siewnik Poznaniak, agregat 210 cm, 280 cm z wałkami. Tel. 506 291 700.

Sprzedam. Traktor C-360. Tel. 515 196 445.

Sprzedam. Ursus C-360, 1988 r. Tel. 728 794 720.

Sprzedam. Kopaczka ciągnikowa, Tel. 506 762 750.

Przyczepa samozbierająca. Tel. 506 679 564.

super tydzień chełmski
Ukazuje się na terenie powiatów: chełmskiego, krasnostawskiego i włodawskiego
Stosujemy Kodeks Dobrych Praktyk Wydawców Prasy
Redaguje zespół:
Wanda Jaroszczuk (redaktor naczelna)
Agnieszka Pastuszak–Maksim (z–ca redaktora naczelnego)
Agnieszka Nowosad (sekretarz redakcji)
Dorota Bezler, Grzegorz Drozdalski, Krystyna Szeremeta (korekta), Konrad Kowalski, Marcin Petruk, Monika Fajge, Dorota Waryszak
Sekretariat:
Anna Wyczyńska
Grafika i DTP:
Mateusz Gendek, Wojciech Kopczyński
Biuro Reklam i Ogłoszeń:
Joanna Derkacz (kierownik), Renata Kasprzak, Karolina Starzyńska, Edyta Kusiak, Krzysztof Kwiatek
Redakcja/Biuro Reklam i Ogłoszeń:
22–100 Chełm, ul. Lubelska 31
tel./fax 82 565 27 05,
e–mail:
redakcja@supertydzien.pl
reklama@supertydzien.pl
Kolportaż:
PressTrans
tel. 604 494 479
Druk:
Seregni Printing Group Sp. z o.o.
ul. Matuszewska 14 hala B3.
03-876 Warszawa
Wydawca: Grupa Wydawnicza SŁOWO Sp. z o.o. 02-672 Warszawa, ul. Domaniewska 17/19/133
Redakcja nie odpowiada za treść reklam i ogłoszeń

eprasa.pl 3ee409dc26

ZAKUPIĘ CIĄGNIKI MAŁE I 4X4, REJESTROWANE BĄDŹ NIE+ SPRZĘT ROLNICZY. TEL. 669 681 711.

Sprzedam wóz na resorach, brona talerzowa Bomet. Tel. 692 170 035.

Siewnik Poznaniak. Tel. 692 308 976.

Sprzedam ciągnik rolniczy URSUS C-360 .Tel. 516 526 822.

ZWIERZĘTA

Sprzedam. Krowy mięsne, 4-letnie, zacielone, c. do uzg. Tel. 518 150 119.

Oddam. Małe pieski. Tel. 577 970 424.

Sprzedam. Dorosłe kaczki i kaczory. Tel. 577 970 424.

Sprzedam. Klacz sokólska z licencją, kasztanka, c. 17 000 zł. Tel. 883 511 598.

Sprzedam. Gołębie zamojskie, murzyny. Tel. 727 626 540.

Garaże Blaszane, Hale, Magazyny, Kojce dla psów
MOCNA KONSTRUKCJA! - OCYNK
TYLKO U NAS WZMOCNIONY TRAPEZ BLACHY!
ROBSTAL.pl robert kurnik
Transport Montaż Gratis!
Krótkie terminy, Raty!
509 038 426, 696 753 588, 82 570 92 04
6518

Sprzedam. Owce kotne, c. 450 zł/szt., jagnięta: owieczka 8 mies. i baranek 5 mies. c. 750 zł. Tel. 729 532 191.

Sprzedam. Gołębie pocztowe, obrączkowane, 40-50 sztuk. Tel. 785 166 620.

Kurczęta odhodowane, kurki, kogutki, brojlery, kaczki, gęsi, indyki, perliczki (zapisy i sprzedaż). Sitaniec. Możliwość dowozu.. Tel. 504 411 349.

INNE

Sprzedam. Siano w belach, składowane w stodole, okolice Chełma. Tel. 508 477 604.

Sprzedam. Stal dwuteowa 14,90 mb. - c. 60 zł. Tel. 510 287 137.

Sprzedam. Ziemniaki z gospodarstwa ekologicznego, różne, podpałka sosnowa w workach. Tel. 662 208 232.

Sprzedam. Kupony materiałów wełnianych, skóry baranie, jasne, ciemne, wyprawione, zamszowe. Tel. 504 377 961.

PIASEK budowlany
PIASEK do mixokreta
ZIEMIA ogrodowa
ŻWIRY budowlane
KRUSZYWA ogrodowe
KRUSZYWO drogowe
TRANSPORT WYWROTKAMI
• do 5 T • do 10 T • do 20 T • do 25 T
PPHU Szymański
Chełm, Kolejowa 45A
510 67 13 14
3810

Sprzedam. Wysłodki buraczane, suche, worki po 25 kg, Horodyszcze, 1.20 zł/kg. Tel. 510 105 010.

Uprząż na parę koni. Tel. 692 308 976.

Sprzedam. Pszenica, Okszów. Tel. 793 804 751.

Sprzedam. Miód wielokwiatowy spadziowy, z własnej pasieki, c. 35 zł. Tel. 603 583 234.

Sprzedam. Wirówka do mleka, zabytek. Tel. 787 498 304.

Sprzedam. Owies bingo, roczny, ładny, c. 120 zł/metr. Tel. 601 927 117.

Sprzedam. Opony R15 z dętkami do wozu, 4 sztuki, stan bardzo dobry, c. 80 zł. Tel. 536 012 086.

Sprzedam. Siano w dużych belach - 50 sztuk, owce hodowlane - 5 sztuk, c. do uzg. Tel. 697 111 710.

Sprzedam. Łubin wąskolistny, c. 200 zł/q Tel. 600 812 .

PRACA

DAM PRACĘ

Poszukuję pracowników do Szwecji, praca na dachach: dekarz, blacharz, mogą być spoza Unii. Tel. 507 388 218.

Zatrudnię diagnostę do stacji kontroli pojazdów. Tel. 501 496 214.

DAM pracę w UE. Murarzy, wykończeniowców, G/K, glazurników, stolarzy, cieśli i innych. Wysokie zarobki. Tel. 503 603 320.

Zlecę prace przeróbkowe ogrodzenia z siatki. Tel. 668 558 180.

Firma REMAX oferuje pracę w Niemczech bez znajomości języka niemieckiego. Zapewniamy zakwaterowanie i transport. Premie do 250 euro. Tel. 727 010 118

Specjalizujemy się w pracach na wysokościach oraz wynajmie podnośnika koszowego 15 m.
OFERUJEMY
- Mycie i malowanie dachów
- Mycie i odgrzybianie elewacji
- Mycie i impregnacja kostki brukowej
- Prace malarsko budowlane
- Wynajem podnośnika koszowego 15 m
- Wycinka drzew i pielęgnacja zieleni
- Montaże reklam
MAX UP
790 332 224
www.maxup.pl
kontakt@maxup.pl
6133

Pracownik gospodarczy, ogród, budynek pod działalność gospodarczą. Tel. 603 583 186.

Praca w Niemczech przy zbiorze ogórków, od 20.06.2022 r. Tel. 790 877 602.

SZUKAM PRACY

Zaopiekuję się starszą panią, posprzątam, od zaraz, c. 20 zł/h. Tel. 519 467 651.

Informatyk serwisant z wyższym wykształceniem, wieloletnie doświadczenie, szuka pracy i zleceń. Tel. 570 701 051.

Malarz podejmie pracę, także gładzie. Tel. 602 881 813.

Pomogę w ogrodzie, sprzątanie i mycie okien. Tel. 733 083 782.

Sprzątanie i mycie okien. Tel. 733 083 782.

Spawacz gazowo-elektryczny, pospawam wszystko, c. do uzg. Tel. 514 011 190.

Wrzucanie węgla, cięcie drewna, koszenie, wycinka, narzędzia własne. Tel. 608 800 380.

Szukam pracy dorywczej jako pomocnik budowlany, własne auto z przyczepą. Tel. 519 555 100.

Szukam pracy różnej, może być opieka nad osobą starszą lub dzieckiem. Tel. 608 015 380.

Posprzątam, pomogę w gospodarstwie i opieka nad seniorem. 694 976 806.

DOM I OGRÓD

AGD/RTV

Sprzedam. Pralka Frania, bez silnika, wirówka, lodówka. Tel. 512 083 744.

Sprzedam. Kuchnia gazowa Amica, 85x60x50, biała, stan bardzo dobry, c. do uzg. Tel. 504 615 995.

Sprzedam. Zamrażarka skrzyniowa Whirlpool, w dobrym stanie, sprawna, c. 459 zł. Tel. 698 660 896.

MEBLE

Sprzedam. Krzesła tapicerowane - 4 szt., stan bdb., fotel miękki, stan bdb. Tel. 504 615 995.

Sprzedam. Krzesła miękkie, 4 szt., stan bdb., fotel miękki, po kapitalnym remoncie. Tel. 504 615 995.

Sprzedam. Regał pokojowy z szafą, kanapa z pojemnikiem na pościel, kuchnia gazowa z piekarnikiem. Tel. 535 286 912.

Sprzedam. Meble młodzieżowe, stan bardzo dobry, kolor jasny z fioletem, c. 1 300 zł. Tel. 509 727 459.

POZOSTAŁE

Sprzedam. Otulak 1-częściowy do łóżeczka, niebieski, materac 120x60 cm. Tel. 785 462 775.

ZDROWIE I URODA

Masz problem z alkoholem? Chcesz przestać pić? Zadzwoń od 8 do 21. Tel. 518 757 967.

Sprzedam. Materac przeciwbólowy, na kręgosłup, z wełny wielbłądziej, c. 300 zł. Tel. 668 523 741.

BUDOWLANE

Parapet zewnętrzny, brąz, blacha, 87x20 - 1 szt., 240x20 - 2 szt., 150x20 - 4 szt., c. 10 zł/szt. Tel. 602 703 315.

Sprzedam. Rynny, rury spustowe, rynhaki, uchwyty, używane, c. 500 zł. Tel. 505 119 204.

Wywiozę. Gruz, meble, złom. Tel. 515 959 229.

Sprzedam. Siatka ogrodzeniowa, ocynkowana - wys. 150 cm oraz słupki ogrodzeniowe - wys. 200 cm, cena do uzgodnienia. Tel. 510 623 626.

MATRYMONIALNE

Poznam panią - 65 lat, do stałego związku. Tel. 789 836 755.

RÓŻNE

Sprzedam. Meble sklepowe, szafki BHP, biurka, szafki, fotele, półki, monitory, wózki i kosze. Tel. 508 209 568.

Skupujemy motocykle, antyki, starocie i pamiątki z PRL. Tel. 698 693 846.

Radia Unitra, ocalę od zniszczenia, przyjmę do swojej kolekcji, pasjonat. Tel. 887 814 860.

Sprzedam. Szafa medyczna 1-drzwiowa, cała oszklona, stan dobry, c. 300 zł. Tel. 510 287 035.

SPRZEDAM INNE

Drewno opałowe, c.o., rozpałka, transport gratis. Tel. 602 237 285.

Piec Defro - używany, c. do uzg. Tel. 664 097 489.

Butle gazowe turystyczne, małe, czerwone, sprawne. Tel. 507 377 277.

Bojler 140 l, wężownica, grzejnik 60x80 cm, c. 350 zł. Tel. 723 766 430.

KRAZ: 7098
Work Centre BIUROPRACY
PRACA W HOLANDII
PRODUKCJA
LOGISTYKA
OGRODNICTWO
ROLNICTWO
533 966 678 533 111 037
WORK CENTRE sp. z o.o.
ul. Kościuszki 24/4, 22-600 Tomaszów Lubelski
www.workcentre.com.pl
5798

Drewno sosnowe suche, drobne, krótko cięte, w dużych workach - 50 kg, na rozpałkę. Tel. 512 358 959.

Sprzedam. Obrazy nowoczesne, c. 100 zł. Tel. 668 548 905.

9 garniturów, 9 marynarek na 176 cm wzrostu, z bdb. materiału. Tel. 504 377 961.

Sprzedam. Drewno opałowe, kominkowe, rozpałkowe, transport. Tel. 504 860 159.

Sprzedam. Lustro owalne, rama rzeźbiona 8 cm, tafla lustra, 32x25 cm, c. 50 zł. Tel. 694 613 886.

Sprzedam. Grzejniki żeliwne, używane. Tel. 517 407 140.

Sprzedam. Grzejnik akumulacyjny Farel Polam, nieużywany. Tel. 504 377 961.

Kanistry plastikowe: 20 l, 10 l, na paliwo, wodę lub inne płyny. Tel. 507 072 852.

Skóry baranie i licowe, jasne, ciemne, zamszowe, kupony materiałów wełnianych. Tel. 504 377 961.

Grzejnik akumulacyjny Farel Polam, nieużywany. Tel. 504 377 961.

Sprzedam. Kosa spalinowa, nowa, NAC- 2,2 kW, c. 550 zł. Tel. 577 970 424.

Ziemniaki jadalne, nasiona kwalifikowane z gospodarstwa ekologicznego. Tel. 662 208 232.

Grzejniki żeliwne, używane. Tel. 517 407 140.

Drewno opałowe, suche, mieszane, drobno rąbane, c. 320 zł/2,5 m3. Tel. 517 164 975.

SŁAW BUD
USŁUGI OGÓLNOBUDOWLANE
USŁUGI MINIKOPARKĄ
WYSOKA JAKOŚĆ W ROZSĄDNEJ CENIE!
REMONTY MIESZKAŃ
PRACE WYKOŃCZENIOWE
USŁUGI GLAZURNICZE
ELEWACJE I WIELE INNYCH
510 730 741
6085

Sprzedam. Drewno opałowe - c.o., kominkowe, transport gratis. Tel. 667 690 075.

Sprzedam. Rozpałka sosnowa w workach, drobna, transport, c. 10 zł. Tel. 729 382 007.

Sprzedam. Kosa spalinowa, nowa, NAC- 2,2 kW, c. do uzg. Tel. 577 970 424.

Sprzedam. Wóz konny metalowy, skrzynia drewniana, koła 16, c. 1200 zł. Tel. 668 558 180.

Sprzedam. Maszyna do szycia „Łucznik", stan bardzo dobry, c. 350 zł. Tel. 667 665 385.

Sprzedam. Spawarka Bester STB 225, na kołach, z przewodami, c. 850 zł. Tel. 506 819 187.

Sprzedam. Szczepki aloesu, 3-letnie. Tel. 500 723 304.

Sprzedam. Drzwi zewnętrzne 90 cm x 2 m, 70 cm x 2,34 m. Tel. 791 432 245.

Rowery damski, górale, składaki dla dzieci. Tel. 515 710 661.

Sprzedam. Walizka granatowa, c. 70 zł - do negocjacji. Tel. 516 531 510.

Kasa fiskalna vega taxi E, taksometr cezar + kogut, stan bdb. Tel. 535 286 912.

Sprzedam. Beczka keg, 3 grzałki, zawór spustowy, c. 450 zł. Tel. 604 125 947.

Sprzedam. Walizki tekturowe z lat 50. Tel. 504 377 961.

Sprzedam. Kryształy białe. Tel. 508 736 366.

Sprzedam. Spacerówki głębokie, zabawki, rowerki biegowe, c. do uzg. Tel. 517 748 500 .

Sprzedam. Sedes, spłuczka, deska, stan bardzo dobry, c. do uzg. Tel. 504 615 995.

Sprzedam. Rozsiewacz nawozu, dwa talerze hydrauliczne, c. do uzg. Tel. 501 556 664.

eprasa.pl 3ee409dc26

Karina Szponar
885 851 179

PROFESJONALIŚCI W NIERUCHOMOŚCIACH

Chcesz SPRZEDAĆ lub KUPIĆ MIESZKANIE, DOM, a może DZIAŁKĘ?

ZRÓB TO Z NAMI!

PÓŁNOC NIERUCHOMOŚCI

Darmowa konsultacja na temat twojej nieruchomości

Zadzwoń aby dowiedzieć się więcej!

Patrycja Szmagalska
518 524 828

DOM PRZY UL. B. CHROBREGO
819 000 PLN

Dom parterowy z poddaszem użytkowym o pow. 187 m2 na działce o pow. 1 050 m2. Na parterze salon z jadalnią, kuchnia, wc a na poddaszu 3 sypialnie, garderoba i łazienka. Garaż w bryle budynku.
tel. 885 851 179

DOM WOLNOSTOJĄCY W CHEŁMIE
599 000 PLN

Dom parterowy z poddaszem o pow. 78,4 m2 na działce 1106 m2 - Dyrekcja Dolna. Na terenie działki znajduje się również budynek usługowy, murowany o powierzchni użytkowej 150 m2.
tel. 885 851 179

M-4 W KAMIENICY PRZY LUBELSKIEJ
~~300 000 PLN~~
275 000 PLN
OKAZJA! NIŻSZA CENA

Mieszkanie o pow. 81 m² przy ul. Lubelskiej na działce o pow. 3560 m². Mieszkanie po remoncie, usytuowane jest na parterze budynku.
tel. 885 851 179

DOM WOLNOSTOJĄCY - OSOWA, GM. HAŃSK
360 000 PLN

Zadbany dom parterowy z użytkowym poddaszem o pow. 56,3 m2 na działce o pow. 2300 m2. Na terenie działki znajduje się drewniany garaż z wiatą 30 m2.
tel. 885 851 179

DOM W SAWINIE
360 000 PLN

Dom parterowy z poddaszem użytkowym o powierzchni około 120 m2 na działce 20 a. położony w centrum Sawina. Dom do wykończenia.
tel. 518 524 828

UROCZY DOM W BYTYNIU - GM. WOLA UHRUSKA
295 000 PLN

Parterowy dom o powierzchni ok. 90 m² na działce o pow. 2 000 m². Na działce garaż i pomieszczenie gosp. Cena do negocjacji.
tel. 885 851 179

M-3 PRZY UL. ŚW. MIKOŁAJA
323 000 PLN

Bardzo ładne mieszkanie o pow. 56 m2 na 4 piętrze w centrum miasta. Ogrzewanie miejskie. Możliwość dokupienia mieszkania obok. Niski czynsz.
tel. 518 524 828

M-4 PRZY UL. PRZEMYSŁOWEJ
420 000 PLN

Mieszkanie o pow. 70,46 m2, 3 pokoje na 3 piętrze. Mieszkanie w nowym budownictwie. Wysoki standard wykończenia. Niski czynsz.
tel. 518 524 828

KAWALERKA PRZY UL. ŚW. MIKOŁAJA
231 000 PLN
OKAZJA!

Przestronna kawalerka na IV piętrze o pow. 38 m2 w centrum miasta. Ogrzewanie miejskie. Możliwość dokupienia mieszkania obok. Niski czynsz.
tel. 518 524 828

M-4 Z GARAŻEM PRZY UL. PODGÓRZE
300 000 PLN

Mieszkanie o pow. 70 m2, 3 pokoje na 2 piętrze. Niski czynsz. Mieszkanie do własnej aranżacji. W cenie garaż wolnostojący przy bloku.
tel. 518 524 828

M-5 PRZY UL. PILARSKIEGO
365 000 PLN

Dwupoziomowe mieszkanie o pow. 75 m2 w centrum miasta. Na parterze salon z osobną kuchnią na poddaszu 3 sypialnie. Duży parking przy bloku. Niski czynsz.
tel. 518 524 828

DOM W ZABUDOWIE SZEREGOWEJ W CHEŁMIE
727 000 PLN

Dom o pow. 200 m2, w zabudowie szeregowej na ładnie zagospodarowanej działce 348 m2. Dom w spokojnej okolicy, w pobliżu centrum handlowego, szpitala. Wysoki standard wykończenia!
tel. 518 524 828

Czy to ostatnia szansa na kredyt hipoteczny?

Rada Polityki Pieniężnej już po raz szósty podwyższyła stopy procentowe w Polsce. Dodatkowo Komisja Nadzoru Finansowego nakazała bankom, aby do końca marca zaostrzyły sposób obliczania zdolności kredytowej. Połączenie tych efektów w niektórych bankach obniży dostępną kwotę kredytu aż o 90 000 zł w porównaniu z dotychczasowym poziomem i o 180 000 zł w porównaniu z wrześniem 2021 r. W rezultacie część osób może zupełnie stracić zdolność kredytową.

– Coraz wyższe stopy procentowe obniżają dostępność kredytów hipotecznych. Im wyższe oprocentowanie, tym więcej odsetek trzeba spłacać, więc niższa musi być kwota kredytu. To jednak nie koniec. KNF nakazała bankom, aby przy wyliczaniu dostępnej kwoty kredytu zakładały podwyżkę stóp procentowych aż o 5 pkt. proc. (dotychczas 2,5 pkt. proc.) Skoro RPP podwyższyła właśnie stopę referencyjną do 3,5 proc., to banki muszą przyjmować, że wzrośnie do 8,5 proc. W swoich wyliczeniach bank musi więc zakładać, że oprocentowanie kredytu wzrośnie do ponad 10 proc., bo trzeba jeszcze doliczyć marżę – wyjaśnia **Jarosław Sadowski** z Expandera.

Spadnie zdolność kredytowa

Analityk dodaje, że KNF wymaga, aby banki przyjmowały do wyliczeń bardziej realne koszty życia, uwzględniając np. oczekiwania inflacyjne. – Obecnie banki często przyjmują bowiem koszty życia na poziomie minimum socjalnego. Wpływ zaleceń KNF w poszczególnych bankach będzie bardzo różny. Część już teraz stosuje założenia zbliżone do tych rekomendowanych przez KNF. Wtedy wpływ tych zmian na zdolność kredytową będzie niewielki. Nawet w takiej sytuacji dostępna kwota kredytu jednak spadnie ze względu na wzrost stóp procentowych – twierdzi specjalista i podkreśla jednocześnie, że zdolność kredytowa najbardziej spadnie w tych bankach, które dotychczas stosowały tylko minimalne wymogi, czyli zakładały wzrost stóp procentowych o 2,5 pkt. proc. – Dla przykładu, jeśli z wyliczeń takiego banku wynika, że kogoś stać na spłatę raty wynoszącej nie więcej niż 3000 zł, to dotychczas mógł liczyć na ok. 393 000 zł kredytu. Po marcowej podwyżce stóp procentowych i uwzględnieniu dodatkowych podwyżek o 5 pkt. proc. ta dostępna kwota kredytu spadnie do 303 000 zł, czyli aż o 90 000 zł.

To przy założeniu okresu spłaty 25 lat i marży 2,48 proc. (średnia przy 10 proc. wkładzie własnym). Dla porównania: jeszcze we wrześniu 2021 r. taka osoba mogła liczyć na 483 00 zł. Od tego czasu dostępna kwota spadła więc aż o 180 000 zł – zaznacza Sadowski.

Znów wzrosną raty kredytów

Kolejna podwyżka stóp procentowych oznacza również wzrost rat kredytów hipotecznych. Warto jednak dodać, że w przypadku nowo udzielanych kredytów skutki podwyżek nieco łagodzą obniżki marż kredytowych. Dla kredytu z najniższym dopuszczalnym wkładem własnym (10 proc.) średnia marża spadła z 2,87 proc. na początku października 2021 r. do 2,48 proc. obecnie. Oczywiście obniżki marż są dużo mniejsze niż wzrost stawki WIBOR, więc raty i tak znacząco rosną. Łagodzący efekt spadku marży dotyczy jednak tylko nowo udzielanych kredytów. W przypadku tych już spłacanych marża jest wpisana do umowy kredytowej, a więc jest stała. Z kolei „stare" kredyty, czyli zaciągnięte kilkanaście lat temu, mają dużo mniejsze zadłużenie. Część długu została już bowiem spłacona. Największe podwyżki rat pojawią się w przypadku kredytów już spłacanych, ale udzielonych w 2021 r. Tu zadłużenie wciąż jest wysokie, a marża nie spadnie. Dla przykładu przy kredycie na 300 000 zł na 25 lat udzielonym we wrześniu ubiegłego roku rata wzrośnie z początkowego poziom 1 438 zł do 2 071 zł.

Warto dodać, że najbliższa rata wcale nie musi być wyższa niż poprzednia. Banki aktualizacją oprocentowanie albo raz na 3 miesiące, albo raz na 6 miesięcy. Rata wzrośnie dopiero po takiej aktualizacji.

(źródło: Expander) **re**

eprasa.pl 3ee409dc26

Wszystkie ogłoszenia znajdziesz na stronie www.supertydzien.pl

DOM DO REMONTU Z DZIAŁKĄ NA OBRZEŻACH CHEŁMA
189 000 PLN

Dom parterowy, częściowo podpiwniczony ze strychem o pow. 53 m². Budynek składa się z 5 pomieszczeń i wymaga remontu.

tel. 885 851 179

SEGMENT W DOMU WIELORODZINNYM PRZY UL. KOLEJOWEJ
169 000 PLN

Mieszkanie w domu wielorodzinnym o pow. 49 m2 z działką i pom. gosp. Mieszkań do własnej aranżacji. Cena do neg.

tel. 885 851 179

DOM W CHYLINIE WIELKIM, GM. WIERZBICA
170 000 PLN

Dom parterowy o pow. 44 mkw. na działce o pow. 0,7 ha. Wymieniony dach, okna i częściowo ocieplony. Na działce budynki gosp. Cena do neg.

tel. 885 851 179

NIERUCHOMOŚĆ PRZEMYSAŁOWA WE WŁODAWIE
990 000 PLN

Sprzedam nieruchomość z aktualnie działającą hurtownią spożywczą.Działka o pow. 21 264 m2. Na terenie działki znajduje się sześć obiektów budowlanych.

tel. 665 750 197

LOKAL USŁUGOWY W CENTRUM CHEŁMA
5 500 PLN

Lokal biurowo-usługowy o powierzchni 218 m2 w centrum Chełm przy ul.Krzywej. Lokal z dużymi witrynami okiennymi usytuowany na parterze.

tel. 885 851 179

DZIAŁKA INWESTYCYJNA PRZY UL. OBŁOŃSKIEJ
750 000 PLN

Działka budowlano-inwestycyjna przeznaczona pod zabudowę wielorodzinną o pow. 862 m2 położona blisko centrum.

tel. 518 524 828

Działki

Budowlane:

Bazylany:	619 mkw	45 000 PLN
	1 954 mkw	98 000 PLN
Strupin Mały:	1 500 mkw	117 000 PLN
Okuninka:	3 005 mkw	330 550 PLN
Okszów, ul. Sosnowa	3 719 mkw	250 000 PLN

Rolno-budowlane:

Nowiny	2 800 mkw	140 000 PLN
Rudka, gm. Chełm	3 820 mkw	170 000 PLN
Wojsławice	1,59 ha	75 000 PLN

Inwestycyjne:

Chełm, ul. Towarowa	0,524 ha	595 000 PLN
Chełm, ul. Partyzantów	0,53 ha	2 290 260 PLN
Strupin Mały	5 892 mkw	250 000 PLN

tel. 885 851 179

Inwestycyjne:

Chełm, ul. Obłońska	0,862 ha	750 000 PLN

tel. 518 524 828

Oddam ziemię z wykopu stawu. Tel. 726 108 504.

Sprzedam. Pieluchomajtki męskie M, 72 sztuki, c. 70 zł. Tel. 668 523 741.

Sprzedam. Drzwi łazienkowe szer. 70 cm, prawe, Drzwi garażowe 200x250 drewniane z okuciem. Tel. 727 390 795.

Glebogryzarka, kosiarka, skoda octavia 2, 2006 r., diesel, 1.9 TDI, 105 KM, kombi, 12 500 zł. Tel. 511 567 355.

Eksponaty do muzeum lub skansenu. Tel. 692 308 976.

Wóz platforma na 16, pług, brona, siewnik Gryf, gołębie ładne. Tel. 535 463 848.

Obrączki złote, wylęgarnia drobiu. Tel. 665 760 561.

Maszynki do mięsa - 2 sztuki, maszynka do szycia (pawie nowa). Tel. 84 661 05 37.

Dwa fotele z materacem tapicerowanym dywan, kołdry, puch, pierze, nowe. Tel. 84 661 05 37.

Glebogryzarka, kosiarka, skoda octavia 2, 2006 r. diesel, 1.9 TDI, 105 KM, kombi. Cena: 12 500 zł. Tel. 511 567 355.

Siano, słoma-kostki, zboże, wózek inwalidzki, elektryczny, Zwierzyniec. Tel. 519 651 623.

Sprzedam jęczmień, dojarkę i zbiornik na mleko 550 L. Tel. 662 930 520.

Huśtawki drewniane, nowe wzory, place zabaw. Tel. 724 120 042.

Budy dla piesków, różne rozmiary, ocieplane. Tel. 724 120 042.

Automat do ostrzenia pił zwykłych i widiowych. Tel. 724 120 042.

Nożyce dźwigniowe do blachy, grubość 3 mm. Cena: 150 zł. Tel. 605 734 249.

Huśtawka, leżaczek Fisher Price dla niemowlaka. Cena 120 zł. Tel. 600 350 512.

Poduszka dla kobiety ciężarnej, nowa. Cena 30 zł. Tel. 600 350 512.

KUPIĘ INNE

Kupię. Drewno opałowe twarde, suche, rąbane. Tel. 505 468 817.

Kupię. Antyki, monety, militaria, znaczki, pocztówki, płyty, medale. Tel. 605 541 416.

Antyki, zegary, monety, odznaki, obrazy, figurki i inne starocia. Tel. 781 943 519.

Kupię. Pilarka, kosy: stihl, husqvarna, makita, uszkodzone. Tel. 785 231 548.

Kupię sprawne piece c.o. w cenie złomu użytkowego, c. 2,50/kg. Tel. 519 555 100.

Drewno opałowe sosnowe w metrach. Tel. 509 569 908.

KUPONY NA BEZPŁATNE OGŁOSZENIA DROBNE MOŻNA WRZUCAĆ DO SKRZYNEK:

Serdecznie zapraszamy!

REJOWIEC
- na byłym budynku Urzędu Gminy obok wejścia

WŁODAWA
- sklep „Slawex", Al. Jana Pawła II 23

KRASNYSTAW
- ul. Poniatowskiego 4C
- przy biurze TBS (naprzeciw „Stokrotki")

SIENNICA RÓŻANA
- sklep „Groszek"

RUDA HUTA
- sklep „Gama"

CHEŁM
- przy wejściu do marketu „Stokrotka" na os. Zachód
- przy wejściu do „Carrefoura" na ścianie apteki
- na targowisku przy al. Piłsudskiego
- przy bramie wejściowej na targowisko przy al. Armii Krajowej
- przy wejściu do sklepu „Gazda" ul. Trubakowska
- na nowym targowisku przy placu Kupieckim (główne wejście)
- przy wjeździe na teren byłej składnicy wojskowej przy ul. Hrubieszowskiej
- przy wejściu do „Carrefoura" na ścianie apteki

SIEDLISZCZE
- klubokawiarnia „ZEBERKA", ul. Lubelska 33

LEŚNIOWICE
- Sklep Ren-Zbig Politówka 19b (naprzeciwko UG Leśniowice)

KAMIEŃ
- sklep „Gama"

ŻMUDŹ
- sklep „Lewiatan"

DOROHUSK
- na ogrodzeniu przy sklepie „Lewiatan"

BIAŁOPOLE
- sklep „Lewiatan"

UWAGA! Ogłoszenia o usługach są płatne i nie będą przyjmowane na kuponach. Można je wykupić przez internet na stronie www.supertydzien.pl lub w redakcji

KUPON na bezpłatne ogłoszenie drobne

super tydzień chełmski

kategoria

MOTORYZACJA
- ☐ Samochody kupno
- ☐ Samochody sprzedaż
- ☐ Motocykle i quady
- ☐ Inne Motoryzacja

NIERUCHOMOŚCI
- ☐ Domy
- ☐ Mieszkania
- ☐ Lokale
- ☐ Działki

DOM I OGRÓD
- ☐ AGD/RTV
- ☐ Meble
- ☐ Ogród
- ☐ Pozostałe

- ☐ **MATRYMONIALNE**
- ☐ **TURYSTYKA**
- ☐ **SPRZEDAM INNE**
- ☐ **KUPIĘ INNE**
- ☐ **RÓŻNE**

ROLNICTWO
- ☐ Maszyny
- ☐ Zwierzęta
- ☐ Inne

PRACA
- ☐ Dam pracę
- ☐ Szukam pracy

- ☐ **BUDOWLANE**
- ☐ **ZDROWIE I URODA**

treść (maksymalnie do 50 znaków)

cena: ____ **telefon:** ____

Dane ogłoszeniodawcy (do wiadomości redakcji)

imię i nazwisko: .....

adres i telefon: .....

Wszystkie ogłoszenia znajdziesz na stronie wwwsupertydzien.pl

1 KUPON = 1 EMISJA

eprasa.pl 3ee409dc26

TV PROGRAM super tydzień chełmski

Program telewizyjny 21.03 – 27.03.2022

Sala samobójców. Hejter

TVN, piątek 25.03, godz. 20.05

Tomek Giemza studiuje prawo na Uniwersytecie Warszawskim. Jego kariera na uczelni kończy się zupełną katastrofą. Chłopak zostaje wydalony za dopuszczenie się plagiatu. Mimo że nie ma już wstępu na uczelnię, nie zamierza z nikim dzielić się swoim upokorzeniem. Ukrywa prawdę i nie przestaje korzystać z pomocy finansowej Roberta i Zofii Krasuckich, rodziców swojej wieloletniej przyjaciółki Gabi. Mimo jego starań oszustwo zostaje jednak wykryte. Rozczarowani opiekunowie nie potrafią mu już na nowo zaufać. Rozżalony Tomek nie umie się z tym pogodzić, zwłaszcza że jednocześnie traci możliwość dalszej przyjaźni z dziewczyną, którą tak naprawdę od dawna kocha. Wobec tego zaczyna myśleć o zemście. Dostrzega okazję, kiedy udaje mu się dostać pracę w agencji PR prowadzonej przez Beatę Santorską. Wszystkie najnowsze technologie stoją przed nim otworem...

Polityka

TVN, sobota 26.03, godz. 21.25

Jadwiga (Ewa Kasprzyk) zostaje premierem. Prezes (Andrzej Grabowski) wyjaśnia jej, w jaki sposób powinna sprawować swoje stanowisko. Jakiś czas później dochodzi do wypadku z udziałem kolumny rządowej, który ujawnia, jak wielki wpływ na policję i prokuraturę mają rządzący. Zdarzenie przynosi nieoczekiwane konsekwencje również dla samego poszkodowanego w kolizji, Stefana (Daniel Olbrychski). Odzywa się do niego przedstawiciel opozycji Pacyna (Zbigniew Suszyński) z zaskakującą propozycją. Wkrótce wybucha kolejny skandal. Tym razem dotyczy on wysokich premii ministrów. Zupełnie nową pozycją - szefa gabinetu politycznego MON - cieszy się też Arek (Antoni Królikowski). Młody student szybko upaja się zdobytą dzięki awansowi władzą. Ponadto uderzają mu do głowy absurdalnie wysokie zarobki. Swoje stanowisko wykorzystuje m.in. podczas wizytowania jednostek wojskowych.

Księga ocalenia

TVP 1, sobota 26.03, godz. 21.35

31 lat temu doszło do totalnego kataklizmu, który zamienił Ziemię w opustoszałe, mroczne pogorzelisko. Nieliczni, którzy przetrwali, nieustannie walczą o życie, próbując zdobyć wodę i pożywienie. Wielu zdesperowanych ludzi posuwa się do kradzieży czy morderstw. Tymczasem samotny wędrowiec, Eli (Denzel Washington), kieruje się na zachód, by dostarczyć cenną księgę. Za wszelką cenę próbuje uniknąć konfrontacji z gangami przestępców. Napadnięty, odpiera ataki pokojowymi sposobami. Gdy bandyci nie dają za wygraną, likwiduje ich, zanim zdążą sobie uświadomić, z kim zadarli. Pewnego dnia tajemniczy mężczyzna trafia do zbudowanego na zgliszczach miasta.

Przynęta

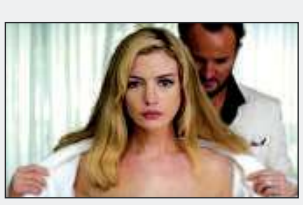

TVP 2, niedziela 27.03, godz. 22.00

Baker Dill pracuje jako kapitan łodzi na Florydzie. Urządza połowy dla amatorów i cieszy się pięknem wyspiarskiej przyrody. Jego spokojne życie wywraca do góry nogami wizyta byłej żony, Karen Zariakas. Zdesperowana kobieta błaga go o pomoc. Twierdzi, że jej nowy mąż, Frank Zariakas, znęca się nad nią i ich synem Patrickiem. Karen obmyśliła już plan pozbycia się partnera. Wykupiła bilety na rejs i chce, by Baker wypchnął jej małżonka za burtę i resztę zadania pozostawił rekinom. Dill jest rozdarty pomiędzy pragnieniem uratowania dawnej ukochanej a moralnym oporem przed popełnieniem morderstwa. Wkrótce też przekonuje się, że całe jego życie jest kłamstwem, a otaczająca go rzeczywistość jest inna, niż sądził.

Powiedz tak

TVP 1, niedziela 27.03, godz. 22.20

San Francisco. Mary Fiore zajmuje się organizowaniem ślubów i wesel. Choć jest młodą i atrakcyjną kobietą, sama nie ma szczęścia w miłości i nadal pozostaje samotna. Zmartwiony tym ojciec chętnie widziałby córkę na ślubnym kobiercu z jej znajomym z dzieciństwa, Massimem Lenzettim. Dziewczyna jednak nie wyobraża sobie małżeństwa bez miłości i wciąż czeka na idealnego mężczyznę. Niebawem zakochuje się w przystojnym nieznajomym, który przypadkowo uratował jej życie. Spędzają razem wieczór w wesołym miasteczku. Tymczasem Mary dostaje zlecenie przygotowania ślubu milionerki Francine Donolly...

© www.telepress24.com ✉telepress24@gmail.com

TVP 1

7.00 Transmisja Mszy Świętej
7.30 Okiem Wiary
8.00 Wiadomości, Pogoda
8.15 Kwadrans polityczny
8.35 Ranczo s.IV (48) - serial
9.35 Komisarz Alex (154) - serial
10.35 Ojciec Mateusz (316) - serial
11.25 Kasta - Przeszłość - serial
11.50 Podaj rękę Ukrainie - /5/
12.00 Wiadomości
12.10 Agrobiznes
12.35 Magazyn Rolniczy
12.50 Niedźwiadki i ja - film dok.
14.00 Zranione ptaki (1) - serial
15.00 Wiadomości, Pogoda
15.15 Alarm! - magazyn
15.35 Gra słów. Krzyżówka
16.05 Przysięga (603) - serial
16.50 Podaj rękę Ukrainie - /5/
17.00 Teleexpress
17.15 Jaka to melodia?
17.55 Klan (3964) - telenowela
18.20 Kasta - Apartament - serial
18.55 Jeden z dziesięciu - teleturniej
19.20 Sport, Wiadomości, Pogoda
20.10 Alarm! - magazyn
20.30 Leśniczówka (505) - serial
21.00 HIT Teatr Telewizji - Poskromienie złośnicy - spektakl teatralny, reż. Zygmunt Hubner, wyk. Tadeusz Łomnicki, Magdalena Zawadzka
22.40 Świat bez fikcji - Recepta na śmierć - film dok.
23.50 Błękitny grom - film akcji, USA, rez. John Badham, wyk. Roy Scheider, Warren Oates, Candy Clark, Daniel Stern
1.45 Moje wielkie greckie wesele 2 - komedia, USA, reż. Kirk Jones, wyk. Nia Vardalos, John Corbett, Lainie Kazan

TVP 2

5.00 Rodzinka.pl (192) - Braterska kasa - seria
5.30 Echo serca s.I (11) - serial
6.20 Rwanda 2020. - Polscy misjonarze w kraju tysiąca wzgórz
6.55 Familiada - teleturniej
7.30 Pytanie na śniadanie
7.55 Pytanie na śniadanie
11.20 Rodzinka.pl (227) - serial
11.55 Barwy szczęścia (2596) - serial
12.35 Koło fortuny - teleturniej
13.15 1920. Wojna i miłość (5) - serial
14.05 Va Banque (400) - teleturniej
14.35 Na sygnale (133) - serial
15.05 Koło Fortuny - teleturniej
15.10 Doktor Jan z Deekelsen (39) - Niewidoczne rany - serial
16.00 Koło fortuny - teleturniej
16.35 Familiada - teleturniej
17.15 Miłość i przeznaczenie (74) - serial
18.00 Panorama
18.20 Va Banque (401) - teleturniej
18.45 1920. Wojna i miłość (6) - serial
19.30 Barwy szczęścia (2596 - 2597) - serial
20.40 Kulisy serialu
20.55 M jak miłość (1647) - serial
21.55 Tajemnice rodu Valentów (5) - serial
23.05 Niewierność (9) - serial
0.10 Piękna para - film obyczajowy, Niemcy, reż. Sven Taddicken
2.00 O mnie się nie martw s.VII (8) - serial
3.00 Złoty szlak - film akcji, Francja, reż. Eric Besnard, wyk. Clovis Cornillac, Patrick Chesnais, Audrey Dana
4.55 Rodzinka.pl - serial
5.20 Zakończenie programu

POLSAT

6.00 Nowy dzień z Polsat News
9.40 Malanowski i Partnerzy
10.40 Dlaczego ja?
11.40 Gliniarze
12.50 Wydarzenia
13.25 Interwencja
13.40 Trudne sprawy
14.40 Dlaczego ja?
15.50 Wydarzenia, Pogoda
16.15 Interwencja
16.30 Na ratunek 112
17.00 Gliniarze
18.00 Pierwsza miłość
18.50 Wydarzenia, Sport, Pogoda
19.25 Gość Wydarzeń

20.10 HIT MEGA HIT - Transporter 2 - film sensacyjny, USA, Francja, 2005, reż. Louis Leterrier, wyk. Jason Statham, Alessandro Gassman, Amber Valletta, Matthew Modine
22.05 Love Island. Wyspa miłości
23.10 Baby Driver - film akcji, Wielka Brytania, USA, 2017, reż. Edgar Wright, wyk. Ansel Elgort, Jon Bernthal, Jon Hamm, Eiza González
1.45 Bad Ass: Twardziel - film sensacyjny, USA, 2012, reż. Craig Moss, wyk. Danny Trejo, Charles S. Dutton, Joyful Drake, Ron Perlman
3.35 Świat według Kiepskich
4.40 Disco Gramy

TVN

5.15 Uwaga!
5.30 Nowa Maja w ogrodzie
5.55 Akademia ogrodnika
6.05 Ukryta prawda
7.00 Kuchenne rewolucje
8.00 Dzień Dobry TVN - magazyn
11.45 Ukryta prawda
12.55 Tajemnice miłości
14.00 Ukryta prawda
16.10 Kuchenne rewolucje
17.15 Wszystkiego słodkiego
17.20 Ukryta prawda
18.25 Bunt - serial
19.00 Fakty, Sport, Pogoda
19.55 Uwaga!
20.10 Doradca smaku
20.15 Na Wspólnej - serial
20.55 Milionerzy

21.35 HIT Rafa - thriller, Australia 2010, reż. Andrew Traucki, wyk. Adrienne Pickering, Damian Walshe - Howling, Gyton Grantley, Zoe Naylor
23.20 Porady na zdrady - komedia romantyczna, Polska 2017, reż. Ryszard Zatorski, wyk. Magdalena Lamparska, Mikołaj Roznerski, Anna Dereszowska
1.25 Co za tydzień - magazyn
2.05 Grzesznica - serial
3.00 Uwaga!
3.20 NOC Magii
4.45 Kto was tak urządził

SUPER POLSAT

6.45 SuperLudzie Extra **6.55** Psi patrol **8.35** Kung Fu Panda: Legenda o niezwykłości **9.00** SpongeBob Kanciastoporty **9.30** iCarly **10.00** Wydarzenia 24 **10.30** Nasz nowy dom **11.30** Tatuśkowie **12.30** Święty - serial **13.30** Świat według Kiepskich **14.50** Farma **15.50** Wydarzenia **16.10** Więcej wydarzeń **16.20** Gość Wydarzeń 24 **16.55** Nasz nowy dom **19.00** Świat według Kiepskich **20.00** Święty - serial **20.40** Faceci w czerni - komedia sci - fi, **22.45** Szkoła uwodzenia 2 - komediodramat **0.30** Świat według Kiepskich **1.00** Akademik **1.30** Akademik **2.00** Miasto długów **4.00** Nasz nowy dom

STOPKLATKA

8.50 Allo, Allo - serial **9.20** Doktor Martin - serial **11.25** 13 posterunek - serial **12.40** Katastrofy w przestworzach **14.50** Szpital New Amsterdam - serial **16.45** 13 posterunek - serial **18.00** Wojny magazynowe **19.10** Łowcy okazji **20.00** Wyścig z czasem - thriller sci - fi **22.20** Złoto pustyni - film wojenny

TVP SPORT

6.00 Piłka nożna - Liga Mistrzów. Skróty meczów **7.40** Piłka ręczna mężczyzn - Polska - Szwecja **9.25** Lekkoatletyka - Halowe MŚ - Belgrad **16.05** Piłka nożna - PKO Ekstraklasa, 26.kolejka. **17.00** Piłka nożna - PKO Ekstraklasa, 26.kolejka. **18.10** Piłka nożna - e - Winner 2.liga - 24 kolejka. Chojniczanka - Ruch Chorzów **19.15** Piłka nożna - e - Winner - Chojniczanka - Ruch Chorzów **20.15** GOL - felieton **21.05** GOL - felieton **22.00** Sportowy Wieczór **22.40** Paolo Rossi i największe gwiazdy futbolu **0.20** Boks - Gala Tymex Boxing Night 20 - Dzierżoniów **2.30** Boks - Gala KnockOut Boxing Night

TV 4

9.00 Pierwsza miłość **9.50** Kochane pieniądze - serial **10.50** Zoo po godzinach **12.55** Sędzia Judy **13.55** STOP Drogówka **16.00** Policjantki i Policjanci **17.00** Instrukcja kochania **19.00** Policjantki i Policjanci **20.00** Sprawiedliwi - Wydział Kryminalny **21.00** Sygnał - thriller sci - fi **23.00** www.strach - horror

PONIEDZIAŁEK, 21.03

TVN 7

5.00 Szpital - program obyczajowy
6.50 Papiery na szczęście - serial
7.20 Brzydula - serial
7.50 Ukryta prawda
10.55 Tajemnice miłości
11.55 Szpital - program obyczajowy
12.55 Opowieści małżeńskie
13.55 Sąd rodzinny
14.55 Sędzia Anna Maria Wesołowska
15.55 Ukryta prawda
16.55 Tajemnice miłości
17.55 19 + - serial
18.25 Zagadki losu
19.30 Papiery na szczęście - serial
20.00 Brzydula - serial
20.35 Hotel Paradise
21.40 HIT Podatek od miłości - komedia romantyczna, Polska 2017, reż. Bartłomiej Ignaciuk, wyk. Aleksandra Domańska, Grzegorz Damięcki, Roma Gąsiorowska, Michal Czernecki
23.40 Uciekaj! - horror, USA, Japonia 2017, reż. Jordan Peele
1.55 Druga strona medalu - talk show
2.30 NOC Magii

PULS

6.00 Kobra - oddział specjalny - serial
7.00 Nash Bridges - serial
8.00 Lombard: Życie pod zastaw - serial
11.00 Kobra - oddział specjalny - serial
13.00 Rodzinny interes - serial
14.00 Lombard: Życie pod zastaw - serial
16.00 Rodzinny interes - serial
18.00 Lombard: Życie pod zastaw - serial
20.00 HIT Czas zemsty - film akcji, USA, Aruba 2003, reż. Michael Oblowitz, wyk. Steven Seagal, Michelle Goh, Corey Johnson
21.50 Tajemnicza przesyłka - film akcji, USA, Kanada 2012, reż. Jesse V. Johnson, wyk. Dolph Lundgren, Eric Keenleyside, Lochlyn Munro, Mike Dopud
23.45 Kasyno - dramat kryminalny, USA 1995, reż. Martin Scorsese
3.30 Taki jest świat
4.10 Lombard: Życie pod zastaw - serial
5.00 Rodzinny interes - serial

TRWAM

15.50 Ma się rozumieć **16.00** Informacje dnia **16.10** Sanktuaria polskie **16.30** Zew natury **16.55** Świadkowie **17.25** 40 dni z Eucharystią **17.30** Na łowy **17.55** Poczet Wielkich Polaków **18.00** Anioł Pański **18.05** Informacje dnia **18.15** Rozmowy niedokończone **19.25** Święty na każdy dzień **19.30** Król Chwały **19.45** Modlitwa z telefonicznym udziałem dzieci **20.00** Informacje dnia **20.20** Różaniec **20.50** Myśląc Ojczyzna **21.00** Apel Jasnogórski **21.20** Informacje dnia **21.40** Polski Punkt Widzenia **22.00** Mojżesz - 10 przykazań **23.00** Jan Paweł II i Prymas Stefan Kardynał Wyszyński **23.55** Muzyczne chwile

TTV

5.00 Królowe życia - serial **5.30** Nauka jazdy **6.00** Express **6.15** Królowe życia 12 - serial **7.00** Ukryta prawda **8.00** Paloma - serial **9.00** Mali ludzie, wielka rodzina **10.00** Gogglebox. Przed telewizorem **11.45** Sędzia Anna Maria Wesołowska **12.40** Ukryta prawda **13.40** Królowe życia - serial **14.25** Damy i wieśniaczki. Ukraina **15.45** Express **16.05** Nauka jazdy **16.35** Gogglebox. Przed telewizorem **17.45** Express **18.05** DeFacto **18.35** Dobra robota **19.45** Express **20.05** Nauka jazdy **20.35** Projekt Cupid **21.45** Express **22.00** Gogglebox. Przed telewizorem **0.05** Rzeczy, których nie nauczył mnie ojciec - serial

TV6

10.00 Kobra - oddział specjalny **11.05** Galileo **12.05** Miodowe lata **14.00** Policjantki i Policjanci **15.00** Detektywi w akcji **16.00** Septagon **17.00** Medicopter 117 **18.05** Miodowe lata **20.00** Galileo **21.00** CSI: Kryminalne zagadki Nowego Jorku **23.00** Sprawiedliwi - Wydział Kryminalny **0.00** Hawaje

eprasa.pl 3ee409dc26

TVP 1

5.20 Przysięga (603) - serial
6.10 Zranione ptaki (1) - serial
7.00 Transmisja Mszy Świętej
7.30 Kościół z bliska
8.00 Wiadomości, Pogoda
8.15 Kwadrans polityczny
8.35 Ranczo s.IV (49) - serial
9.35 Komisarz Alex (155) - serial
10.35 Ojciec Mateusz (317) - serial
11.25 Kasta - Apartament - serial
11.50 Podaj rękę Ukrainie - /6/
12.00 Wiadomości
12.10 Agrobiznes
12.35 Magazyn Rolniczy
12.50 Góry i ich mieszkańcy Andy
13.50 Wiktor Publiczności /1/
14.00 Zranione ptaki (2) - serial
15.00 Wiadomości, Pogoda
15.15 Alarm! - magazyn
15.35 Gra słów. Krzyżówka
16.05 Przysięga (604) - serial
16.50 Podaj rękę Ukrainie - /7/
17.00 Teleexpress
17.15 Jaka to melodia?
17.55 Klan (3965) - telenowela
18.20 Kasta - Złe filmy - serial
18.55 Jeden z dziesięciu - teleturniej
19.20 Sport, Wiadomości, Pogoda
20.10 Alarm! - magazyn
20.30 Leśniczówka (506) - serial
21.00 Tacy bylismy - /3/
21.35 Wiktor Publiczności /1/
21.40 Magazyn Ekspresu Reporterów
22.45 Ocaleni - reality show
23.45 Magazyn śledczy
0.25 Panaceum - thriller, USA, reż. Steven Soderbergh, wyk. Jude Law, Rooney Mara, Catherine Zeta - Jones, Channing Tatum (HIT)
2.10 Przystań (6) - serial
2.55 Magazyn Ekspresu

TVP 2

5.40 Echo serca s.I (12) - serial
6.30 Być bliżej Boga - reportaż
6.55 Familiada - teleturniej
7.30 Pytanie na śniadanie
11.20 Rodzinka.pl (228) - serial
11.55 Barwy szczęścia (2597) - serial
12.30 Koło fortuny - teleturniej
13.15 1920. Wojna i miłość (6) - serial
14.05 Va Banque (401) - teleturniej
14.35 Na sygnale (134) - Dobre chęci - serial
15.10 Doktor Jan z Deekelsen (40) - Złamane serca - serial
16.00 Koło fortuny - teleturniej
16.35 Familiada - teleturniej
17.15 Miłość i przeznaczenie (75) - serial
18.00 Panorama
18.20 Va Banque (402) - teleturniej
18.45 Serial fabularny
19.30 Barwy szczęścia (2597) - serial
20.10 Barwy szczęścia (2598) - serial
20.40 1920. Wojna i miłość (7) - serial
20.55 M jak miłość (1648) - serial
21.55 Tajemnice rodu Valentów (6) - serial
23.05 Niewierność (10) - serial
0.10 Ludzkie historie - Bruce Lee i Hajduk - film dok.
1.45 Akcja pod Arsenałem - dramat, reż. Jan Łomnicki, wyk. Cezary Morawski, Mirosław Konarowski, Magdalena Wołłejko, Jan Englert, Lidia Korsakówna, Zbigniew Zapasiewicz, Tadeusz Łomnicki, Piotr Dejmek (HIT)
3.35 Toksyczna miłość - dramat, Wielka Brytania, reż. Karl Golden, wyk. Hary Treadaway, Oona Chaplin, Christopher Fulford
5.25 Zakończenie programu

POLSAT

6.00 Nowy dzień z Polsat News
9.40 Malanowski i Partnerzy
10.40 Dlaczego ja?
11.40 Gliniarze
12.50 Wydarzenia
13.25 Interwencja
13.40 Trudne sprawy
14.40 Dlaczego ja?
15.50 Wydarzenia, Pogoda
16.15 Interwencja
16.30 Na ratunek 112
17.00 Gliniarze
18.00 Pierwsza miłość
18.50 Wydarzenia, Sport, Pogoda
19.25 Gość Wydarzeń
20.05 Ninja Warrior Polska
22.10 Love Island. Wyspa miłości

23.10 Ktoś całkiem obcy - thriller, USA, 2007, reż. James Foley, wyk. Halle Berry, Bruce Willis, Giovanni Ribisi, Gary Dourdan - Kiedy Rowena, reporterka śledcza, dowiaduje się, że za śmiercią jej przyjaciółki może stać jeden z ważnych ludzi świata reklamy, Harrison Hill, decyduje, przeniknąć do świata, w którym obraca się Hill. (HIT)
1.45 Zapłata - thriller sci - fi, USA, Kanada, 2003, reż. John Woo, wyk. Ben Affleck, Aaron Eckhart, Uma Thurman, Paul Giamatti
4.15 Kabaretowa Ekstraklasa

TVN

5.45 Uwaga!
6.05 Ukryta prawda
6.55 Wszystkiego słodkiego
7.00 Kuchenne rewolucje
11.40 Doradca smaku
11.50 Ukryta prawda
12.50 Wszystkiego słodkiego
13.00 Tajemnice miłości
14.05 Ukryta prawda
15.10 Ukryta prawda - program obyczajowy
16.10 Kuchenne rewolucje - program kulinarno - rozrywkowy
17.15 Wszystkiego słodkiego
17.20 Ukryta prawda - program obyczajowy
18.25 Bunt - serial
19.00 Fakty, Sport, Pogoda
19.55 Uwaga!
20.10 Doradca smaku

20.15 Na Wspólnej - serial
20.55 Milionerzy
21.35 Ślub od pierwszego wejrzenia
22.40 Kuba Wojewódzki
23.40 Superwizjer - magazyn reporterów
0.16 Pajęczyna
1.20 Porwani - serial
2.20 Uwaga!
2.40 NOC Magii
4.00 Kto was tak urządził

SUPER POLSAT

6.45 SuperLudzie Extra **6.55** Psi patrol **8.35** Kung Fu Panda: Legenda o niezwykłości **9.00** SpongeBob Kanciastoporty **9.30** iCarly **10.00** Wydarzenia 24 **10.30** Nasz nowy dom **11.30** Tatuśkowie **12.30** Święty - serial **13.30** Świat według Kiepskich **14.50** Farma **15.50** Wydarzenia **16.10** Więcej wydarzeń **16.20** Gość Wydarzeń 24 **16.55** Nasz nowy dom **19.00** Świat według Kiepskich **20.00** Święty - serial **20.40** Cast Away - poza światem - dramat przygodowy **23.40** Rycerz Króla Artura - film przygodowy **2.30** Akademik **3.00** Miasto długów **4.00** Nasz nowy dom **5.00** Na ratunek 112

TVP SPORT

6.00 Niezwykłe historie Biało - Czerwonych. Irena Szewińska **6.35** Lekkoatletyka - Halowe MŚ - Belgrad **9.15** Piłka nożna - Ekstraliga kobiet **11.10** Oko w oko **11.45** Piłka nożna - e - Winner 2.liga - 24 kolejka. Chojniczanka - Ruch Chorzów **13.50** Piłka nożna - PKO Ekstraklasa, 26.kolejka. **16.00** GOL **17.55** Piłka ręczna kobiet - PGNiG Superliga. 21.seria **19.55** Eliminacje do MŚ NRD - Polska **22.00** Sportowy Wieczór **22.40** Eliminacje MŚ 2022 - Podsumowanie występu Polaków **0.40** Sporty walki - Gala MMA ONE Championship - Full Circle **2.30** Boks - Gala KnockOut Boxing Night - Zakopane

STOPKLATKA

9.20 Doktor Martin - serial **11.25** 13 posterunek - serial **12.40** Katastrofy w przestworzach **14.50** Szpital New Amsterdam - serial **16.45** 13 posterunek - serial **18.00** Wojny magazynowe **19.10** Łowcy okazji **20.00** Niewierna - drama **22.20** Szpital New Amsterdam - serial **23.30** Układ zamknięty - thriller

TV 4

9.00 Pierwsza miłość **9.50** Kochane pieniądze - serial **10.50** Zoo po godzinach **12.55** Sędzia Judy **13.55** STOP Drogówka **16.00** Policjantki i Policjanci **17.00** Instrukcja kochania **19.00** Policjantki i Policjanci **20.00** Sprawiedliwi - Wydział Kryminalny **21.00** W otchłani - thriller **23.10** Podryw - komedia

WTOREK, 22.03

TVN 7

5.00 Szpital - program obyczajowy
5.55 Hotel Paradise
6.50 Papiery na szczęście - serial
7.20 Brzydula - serial
7.50 Ukryta prawda
10.55 Tajemnice miłości
11.55 Szpital - program obyczajowy
12.55 Zagadki losu
13.55 Sąd rodzinny
14.55 Sędzia Anna Maria Wesołowska
15.55 Ukryta prawda
16.55 Tajemnice miłości
17.55 19 + - serial
18.25 Zagadki losu
19.30 Papiery na szczęście - serial
20.00 Brzydula - serial
20.35 Hotel Paradise
21.40 Skok stulecia - film sensacyjny, USA 2018, reż. Christian Gudegast, wyk. Gerard Butler, Pablo Schreiber, O'Shea Jackson Jr, 50 Cen (HIT)
0.25 Gra o przeżycie - film sensacyjny, USA 1994, reż. Ernest Dickerson, wyk. Ice - T, Rutger Hauer, Gary Busey, Charles S. Dutton, F. Murray Abraham
2.35 NOC Magii

PULS

6.00 Kobra - oddział specjalny - serial
7.00 Nash Bridges - serial
8.00 Lombard: Życie pod zastaw - serial
11.00 Kobra - oddział specjalny - serial
13.00 Rodzinny interes - serial
14.00 Lombard: Życie pod zastaw - serial
16.00 Rodzinny interes - serial
18.00 Lombard: Życie pod zastaw - serial
20.00 Dead Trigger - Oddział śmierci - horror sci - fi, USA 2017, reż. Mike Cuff, wyk. Autumn Reeser, Brooke Johnston, Chris Galya, Dolph Lundgren, Romeo Miller (HIT)
21.55 W potrzasku - thriller, USA 2019, reż. Isaac Florentine
23.30 Polowanie na czarownice - film przygodowy, USA 2011
1.30 Lombard: Życie pod zastaw - serial
2.30 Na jedwabnym szlaku
4.00 Menu na miarę
5.00 Rodzinny interes - serial

TRWAM

15.35 Filmowe życiorysy **15.50** Ma się rozumieć **16.00** Informacje dnia **16.10** Jestem mamą **16.25** Muzeum Papiernictwa **17.10** Prosto o gospodarce **17.30** Zostań Żołnierzem RP **17.50** Muzyczne chwile **17.55** Poczet Wielkich Polaków **18.00** Anioł Pański **18.05** Informacje dnia **18.15** Rozmowy niedokończone **19.25** Święty na każdy dzień **19.30** Każdy maluch to potrafi **19.45** Modlitwa z telefonicznym udziałem dzieci **20.00** Informacje dnia **20.20** Różaniec **20.50** Myśląc Ojczyzna **21.00** Apel Jasnogórski **21.20** Informacje dnia **21.40** Polski Punkt Widzenia **22.00** Mojżesz - 10 przykazań **22.55** Wytrwali w wierze

TTV

5.00 Królowe życia - serial **5.30** Nauka jazdy **6.00** Express **6.15** Królowe życia 12 - serial **7.00** Ukryta prawda **8.00** Paloma - serial **9.00** Mali ludzie, wielka rodzina **10.00** Gogglebox. Przed telewizorem **11.45** Sędzia Anna Maria Wesołowska **12.40** Ukryta prawda **13.40** Królowe życia - serial **14.25** Damy i wieśniaczki. Ukraina **15.45** Express **16.05** Nauka jazdy **16.35** Gogglebox. Przed telewizorem **17.45** Express **18.05** DeFacto **18.35** Dobra robota **19.45** Express **20.05** Nauka jazdy **20.35** Damy i wieśniaczki. PL **21.45** Express **22.00** Kanapowcy **23.00** Projekt Cupid **0.00** Królowe życia 12 - serial

TV6

7.00 Słoneczny patrol **9.00** Kobra - oddział specjalny **11.05** Galileo **12.05** Miodowe lata **14.00** Policjantki i Policjanci **15.00** Detektywi w akcji **16.00** Septagon **17.00** Medicopter 117 **18.05** Miodowe lata **20.00** Galileo **21.00** Agenci NCIS: Los Angeles **23.00** Sprawiedliwi - Wydział Kryminalny **0.00** Hawaje 5 - 0

TVP 1

5.20 Przysięga (604) - serial
6.10 Zranione ptaki (2) - serial
7.00 Transmisja Mszy Świętej
7.30 Rodzinny ekspres - Wielkopostne filary - Modlitwa
8.00 Wiadomości, Pogoda
8.15 Kwadrans polityczny
8.35 Ranczo s.IV (50) - serial
9.35 Komisarz Alex (156) - serial
10.35 Ojciec Mateusz (318) - serial
11.25 Kasta - Złe filmy - serial
16.50 Podaj rękę Ukrainie - /7/
12.00 Wiadomości
12.10 Agrobiznes
12.35 Rok w ogrodzie Extra
12.50 Góry i ich mieszkańcy - Góry Skaliste - film dok.
14.00 Zranione ptaki (3) - serial
15.00 Wiadomości, Pogoda
15.15 Alarm! - magazyn
15.35 Gra słów. Krzyżówka
16.05 Przysięga (605) - serial
16.50 Podaj rękę Ukrainie - /8/
17.00 Teleexpress
17.15 Jaka to melodia?
17.55 Klan (3966) - telenowela
18.20 Kasta - Na lodzie - serial
18.55 Jeden z dziesięciu - teleturniej
19.20 Sport, Wiadomości, Pogoda
20.10 Alarm! - magazyn
20.30 Leśniczówka (507) - serial
21.00 Koncert Psalmy Dawidowe
22.15 Historia bez tajemnic - Rodzina Wołosiańskich
23.25 Randki z mordercą - film fabularny, USA, Kanada, reż. Danny Buday, wyk. Clare Kramer, Mia Topalian (HIT)
1.00 1920. Wojna i miłość (7) - W okopach - serial
2.00 Zaginiona (1) - Odjazd - serial
3.00 wojsko - polskie.pl (11)

POLSAT

6.00 Nowy dzień z Polsat News
9.40 Malanowski i Partnerzy
10.40 Dlaczego ja?
11.40 Gliniarze
12.50 Wydarzenia
13.25 Interwencja
13.40 Trudne sprawy
14.40 Dlaczego ja?
15.50 Wydarzenia, Pogoda
16.15 Interwencja
16.30 Na ratunek 112
17.00 Gliniarze
18.00 Pierwsza miłość
18.50 Wydarzenia, Sport, Pogoda
19.25 Gość Wydarzeń
20.05 Mecenas Porada
21.05 Komisarz Mama
22.10 Love Island. Wyspa miłości

23.10 28 dni - dramat, USA, 2000, reż. Betty Thomas, wyk. Sandra Bullock, Viggo Mortensen, Dominic West, Elizabeth Perkins - Gwen Cummings jest nowojorską dziennikarką, która uwielbia barwne, rozrywkowe życie. Eleganckie przyjęcia i całonocne eskapady po knajpach to dla niej i jej chłopaka, Jaspera, codzienność. (HIT)
1.40 Boski żigolo w Europie - komedia, USA, 2005, reż. Mike Bigelow, wyk. Rob Schneider, Eddie Griffin, Jeroen Krabbé, Til Schweiger

SUPER POLSAT

6.05 Wydarzenia wieczorne **6.45** SuperLudzie Extra **6.55** Psi patrol **7.35** Psi patrol **8.35** Kung Fu Panda: Legenda o niezwykłości **9.00** SpongeBob Kanciastoporty **9.30** iCarly **10.00** Wydarzenia 24 **10.30** Nasz nowy dom **11.30** Tatuśkowie **12.30** Święty - serial **13.30** Świat według Kiepskich **14.50** Farma **15.50** Wydarzenia **16.10** Więcej wydarzeń **16.20** Gość Wydarzeń 24 **16.55** Nasz nowy dom **18.00** Nasz nowy dom **19.00** Świat według Kiepskich **20.00** Święty - serial **20.40** Mamuśka - dramat obyczajowy **23.10** S.W.A.T. Jednostka Specjalna - film sensacyjny **1.40** Kabaretowa Ekstraklasa

TVP 2

5.30 Echo serca s.I (13) - serial
6.20 Pożyteczni.pl - magazyn
6.55 Familiada - teleturniej
7.30 Pytanie na śniadanie
11.20 Rodzinka.pl s.XII (229) - Denna rybka - serial
11.55 Barwy szczęścia (2598) - serial
12.35 Koło fortuny - teleturniej
13.15 1920. Wojna i miłość (7) - W okopach - serial
14.05 Va Banque (402) - teleturniej
14.35 Na sygnale (135) - Koniec zabawy - serial
15.10 Doktor Jan z Deekelsen (41) - Gorsze karty - serial
16.00 Koło fortuny - teleturniej
16.35 Familiada - teleturniej
17.15 Miłość i przeznaczenie (76) - serial
18.00 Panorama
18.20 Va Banque (403) - teleturniej
18.45 1920. Wojna i miłość (8) - Odwrót - serial
19.30 Barwy szczęścia (2598) - serial
20.10 Barwy szczęścia (2599) - serial
20.40 Kulisy serialu
20.55 Na dobre i na złe (840) - serial
21.55 Tajemnice rodu Valentów (7) - Salon mody Valenta - serial
23.05 Niewierność (11) - serial
0.15 Moja jedyna miłość - film obyczajowy, USA, reż. Heather Hawthorn Doyle, wyk. Sarah Smyth, Andrew Dunbar (HIT)
1.55 Trzy dni Kondora s.I (7) - serial
2.45 Miejsca kultu na świecie część 3 - cykl dok.
3.40 Za marzenia s.II (11) - serial
4.25 Rodzinka.pl (196) - Przypadkowe pary - serial
4.50 Zakończenie dnia

TVN

5.45 Uwaga!
6.05 Ukryta prawda
6.55 Wszystkiego słodkiego
7.00 Kuchenne rewolucje
8.00 Dzień Dobry TVN - magazyn
11.40 Doradca smaku
11.50 Ukryta prawda
12.50 Wszystkiego słodkiego
13.00 Tajemnice miłości
14.05 Ukryta prawda
16.10 Kuchenne rewolucje
17.15 Wszystkiego słodkiego
17.20 Ukryta prawda
18.25 Bunt - serial
19.00 Fakty, Sport, Pogoda
19.55 Uwaga!
20.10 Doradca smaku
20.15 Na Wspólnej - serial
20.55 Milionerzy
21.35 Przez Atlantyk

22.40 Królowe zbrodni - film sensacyjny, USA, Kanada 2019, reż. Andrea Berloff, wyk. Melissa McCarthy, Tiffany Haddish, Elisabeth Moss, Domhnall Gleeson, James Badge Dale, Brian d'Arcy James, Annabella Sciorra (HIT)
0.45 Superwizjer - magazyn reporterów
1.20 Grzesznica - serial
2.20 Uwaga!
2.40 NOC Magii
4.05 Kto was tak urządził

TVP SPORT

6.05 Retro TVP SPORT **7.50** Piłka nożna - Eliminacje MŚ 2022 - Polska - Albania **10.05** Boks - Megafights **11.50** Pełnosprawni **12.30** Skoki Narciarskie - MŚ w lotach narciarskich Vikersund **14.45** Retro w TVP Sport **15.55** Retro w TVP Sport **17.00** Lekkoatletyka - Halowe MŚ - Belgrad **19.15** PN - Odliczanie do Mundialu **22.00** Sportowy Wieczór **22.40** Piłka nożna - Eliminacje ME U21. Niemcy - Polska **0.40** Sporty walki - Kickboxing - Gala Enfusion 103 w Wuppertalu **2.20** Boks - Gala KnockOut Boxing Night 19, Ostrołęka - podsumowanie **4.30** Boks - Gala w Las Vegas. Nery - Casstro

TV 4

9.00 Pierwsza miłość **9.50** Kochane pieniądze - serial **10.50** Zoo po godzinach **12.55** Sędzia Judy **13.55** STOP Drogówka **16.00** Policjantki i Policjanci **17.00** Instrukcja kochania **19.00** Policjantki i Policjanci **20.00** Sprawiedliwi - Wydział Kryminalny **21.00** Gniazdo os - dramat kryminalny **23.00** Lunatycy - horror

ŚRODA, 23.03

TVN 7

5.00 Szpital - program obyczajowy
5.55 Hotel Paradise
6.50 Papiery na szczęście - serial
7.20 Brzydula - serial
7.50 Ukryta prawda
10.55 Tajemnice miłości
11.55 Szpital - program obyczajowy
12.55 Zagadki losu
13.55 Sąd rodzinny
14.55 Sędzia Anna Maria Wesołowska
15.55 Ukryta prawda
16.55 Tajemnice miłości
17.55 19 + - serial
18.25 Zagadki losu
19.30 Papiery na szczęście - serial
20.00 Brzydula - serial
20.35 Hotel Paradise
21.40 Pierwszy śnieg - film sensacyjny, Szwecja, USA, Wielka Brytania, Japonia, Chiny 2017, reż. Tomas Alfredson, wyk. Michael Fassbender, Rebecca Ferguson, Charlotte Gainsbourg (HIT)
0.00 Pogromcy mafii - film sensacyjny, USA 2013, reż. Ruben Fleischer, wyk. Sean Penn, Josh Brolin, Ryan Gosling
2.35 NOC Magii

PULS

6.00 Kobra - oddział specjalny - serial
7.00 Nash Bridges - serial
8.00 Lombard: Życie pod zastaw - serial
11.00 Kobra - oddział specjalny - serial
13.00 Rodzinny interes - serial
14.00 Lombard: Życie pod zastaw - serial
16.00 Rodzinny interes - serial
18.00 Lombard: Życie pod zastaw - serial
20.00 Sęp - thriller, 2012, reż. Eugeniusz Korin, wyk. Andrzej Seweryn, Anna Przybylska, Daniel Olbrychski, Michał Żebrowski (HIT)
22.45 Czas zemsty - film akcji, USA, Aruba 2003, reż. Michael Oblowitz, wyk. Steven Seagal, Michelle Goh, Corey Johnson
0.35 Małżeńskie porachunki - komedia kryminalna, Dania
2.30 Lombard: Życie pod zastaw - serial
3.30 Taki jest świat
4.15 Z archiwum policji
5.00 Rodzinny interes - serial

TRWAM

15.20 Dom Paderewskiego w Ojczyźnie **15.50** Ma się rozumieć **16.00** Informacje dnia **16.10** Na zdrowie **16.30** Wyszyński - historia **16.55** Święty na każdy dzień **17.00** Po stronie prawdy **17.30** Rykoszetem **17.55** Poczet Wielkich Polaków **18.00** Anioł Pański **18.05** Informacje dnia **18.15** Rozmowy niedokończone **19.25** Święty na każdy dzień **19.30** Brat Franciszek **20.00** Informacje dnia **20.20** Różaniec **20.50** Myśląc Ojczyzna **21.00** Apel Jasnogórski **21.20** Informacje dnia **21.40** Polski Punkt Widzenia **22.00** Mojżesz - 10 przykazań **22.50** Zambia - Mansa **23.15** Uwięziony Prymas

TTV

6.00 Express **6.15** Królowe życia - serial **7.00** Ukryta prawda **8.00** Paloma - serial **9.00** Mali ludzie, wielka rodzina **10.00** Gogglebox. Przed telewizorem **11.45** Sędzia Anna Maria Wesołowska **12.40** Ukryta prawda **13.40** Królowe życia - serial **14.25** Damy i wieśniaczki. Ukraina **15.45** Express **16.05** Nauka jazdy **16.35** Gogglebox. Przed telewizorem **17.45** Express **18.05** DeFacto **18.35** Ciężarówką przez Afrykę **19.45** Express **20.05** Nauka jazdy **20.35** 99 - Gra o wszystko **21.45** Express **22.00** Rzeczy, których nie nauczył mnie ojciec - serial **22.30** Damy i wieśniaczki. PL **23.35** Gogglebox. Przed telewizorem

TV6

7.00 Słoneczny patrol **9.00** Kobra - oddział specjalny **11.05** Galileo **12.05** Miodowe lata **14.00** Policjantki i Policjanci **15.00** Detektywi w akcji **16.00** Septagon **17.00** Medicopter 117 **18.05** Miodowe lata **20.00** Galileo **21.00** CSI: Kryminalne zagadki Nowego Jorku **23.00** Sprawiedliwi - Wydział Kryminalny

eprasa.pl 3ee409dc26

TVP 1

5.20 Przysięga (605) - serial
6.05 Zranione ptaki (3) - serial
7.00 Transmisja Mszy Świętej
7.30 Pełnia Wiary - magazyn
8.00 Wiadomości, Pogoda
8.15 Kwadrans polityczny
8.35 Ranczo s.IV (51) - Fałszerze uczuć - serial
9.35 Komisarz Alex s.XIII (157) - Szary - serial
10.35 Ojciec Mateusz s.XXV (319) - Tajemnica stroika - serial
11.25 Kasta - Na lodzie - serial
11.50 Podaj rękę Ukrainie - /8/
12.00 Wiadomości
12.10 Agrobiznes
12.35 To się opłaca - magazyn
12.55 Potężne orły i ich krewniacy
14.00 Zranione ptaki (4) - serial
15.00 Wiadomości, Pogoda
15.15 Alarm! - magazyn
15.35 Gra słów. Krzyżówka
16.05 Przysięga (606) - serial
16.50 Podaj rękę Ukrainie - /9/
17.00 Teleexpress, Pogoda
17.15 Jaka to melodia?
17.55 Klan (3967) - telenowela
18.20 Kasta - serial
18.55 Jeden z dziesięciu
19.20 Sport, Wiadomości, Pogoda
20.30 Leśniczówka (508) - serial
21.00 Na sygnale (367) - serial
20.35 Piłka nozna - mecz towarzyski. Szkocja - Polska
22.50 Magazyn śledczy
23.30 Magazyn kryminalny 997
0.20 Magazyn Ekspresu Reporterów
1.20 Tanie Dranie - Moroz i Kłopotowski komentują świat
1.55 Nowa - Prawdziwa miłość - serial

TVP 2

5.30 Echo serca s.I (14) - serial
6.20 Smaki świata - po iberyjsku
6.55 Familiada - teleturniej
7.30 Pytanie na śniadanie
11.20 Rodzinka.pl s.XII (230) - Obligatoryjne figle - serial
11.55 Barwy szczęścia (2599) - serial
12.35 Koło fortuny - teleturniej
13.15 1920. Wojna i miłość (8) - Odwrót - serial
14.05 Va Banque (403) - teleturniej
14.35 Na sygnale (136) - Kwestia zasad - serial
15.10 Doktor Jan z Deekelsen (42) - Desperaci - serial
16.00 Koło fortuny - teleturniej
16.35 Familiada - teleturniej
17.15 Miłość i przeznaczenie (77) - serial
18.00 Panorama
18.20 Va Banque (404) - teleturniej
18.45 1920. Wojna i miłość (9) - Do broni - serial
19.35 Barwy szczęścia (2599) - serial
20.10 Barwy szczęścia (2600) - serial
20.40 Kulisy serialu
20.55 Ojciec Mateusz (346) - serial
21.55 Tajemnice rodu Valentów (9) - Niechciana ciąża - serial
23.05 Niewierność (12) - serial
0.20 Drapieżnik - thriller, USA, reż. Wai Keung Lau, wyk. Richard Gere, Claire Danes, KaDee Strickland, Ray Wise, Russell Sams, Avril Lavigne
2.10 Opór - dramat, USA, Wielka Brytania, reż. Edward Zwick, wyk. Daniel Craig, Liev Schreiber, Jamie Bell, George MacKay
4.25 Gomorra s.I (4) - serial
5.10 Zakończenie dnia

POLSAT

6.00 Nowy dzień z Polsat News
9.40 Malanowski i Partnerzy
10.40 Dlaczego ja?
11.40 Gliniarze
12.50 Wydarzenia
13.25 Interwencja
13.40 Trudne sprawy
14.40 Dlaczego ja?
15.50 Wydarzenia, Pogoda
16.15 Interwencja
16.30 Na ratunek 112
17.00 Gliniarze
18.00 Pierwsza miłość
18.50 Wydarzenia, Sport, Pogoda
19.25 Gość Wydarzeń
20.05 Nasz nowy dom
21.05 Przyjaciółki
22.10 Love Island. Wyspa miłości

23.25 Jak długo jeszcze? - komedia, USA, 2007, reż. Steve Carr, wyk. Ice Cube, Nia Long, John C. McGinley, Aleisha Allen - Nick i jego świeżo poślubiona żona Suzanne marzą o spokojnym życiu w pięknej okolicy. Pragną uciec od hałasu Manhattanu. Mimo pewnej różnicy zdań, sprzedają swoje mieszkanie i przenoszą się do zakupionego po okazyjnej cenie uroczego domku na przedmieściach.
1.10 Zakończenie programu

TVN

5.45 Uwaga!
6.05 Ukryta prawda
6.55 Wszystkiego słodkiego
7.00 Kuchenne rewolucje
8.00 Dzień Dobry TVN - magazyn
11.40 Doradca smaku
11.50 Ukryta prawda
12.50 Wszystkiego słodkiego
13.00 Tajemnice miłości
14.05 Ukryta prawda
16.10 Kuchenne rewolucje
17.15 Wszystkiego słodkiego
17.20 Ukryta prawda
18.25 Bunt - serial
19.00 Fakty, Sport, Pogoda
19.55 Uwaga!
20.10 Doradca smaku
20.15 Na Wspólnej - serial
20.55 Milionerzy
21.35 Kuchenne rewolucje

22.40 Nigdy w życiu! - komedia obyczajowa, Polska 2004, reż. Ryszard Zatorski, wyk. Danuta Stenka, Artur Żmijewski, Joanna Brodzik, Jan Frycz, Marta Lipińska, Krzysztof Kowalewski, Joanna Jabłczyńska
0.45 To: Rozdział II - horror, USA 2019, reż. Andy Muschietti, wyk. Jessica Chastain, James McAvoy, Bill Hader, Isaiah Mustafa, Jay Ryan, Bill Skarsgard
4.05 Uwaga!
4.25 NOC Magii

SUPER POLSAT

6.05 Wydarzenia wieczorne **6.45** SuperLudzie Extra **6.55** Psi patrol **8.35** Kung Fu Panda: Legenda o niezwykłości **9.00** SpongeBob Kanciastoporty **9.30** iCarly **10.00** Wydarzenia 24 **10.30** Nasz nowy dom **11.30** Tatuśkowie **12.30** Święty - serial **13.30** Świat według Kiepskich **14.50** Farma **15.50** Wydarzenia **16.10** Więcej wydarzeń **16.20** Gość Wydarzeń 24 **16.55** Nasz nowy dom **19.00** Świat według Kiepskich **20.00** Święty - serial **20.40** S.W.A.T. Jednostka Specjalna - film sensacyjny, USA, 2003, reż. Clark Johnso **23.00** Snajper: Dziedzictwo - film sensacyjny, USA, 2014, reż. Don Michael Paul

TVP SPORT

6.15 Retro TVP SPORT **8.05** Piłka nożna - Eliminacje MŚ 2022, Warszawa. Polska - Anglia **9.10** Piłka nożna - Eliminacje MŚ 2022, Warszawa. Polska - Anglia **10.15** Boks - Megafights **11.45** Piłka nożna - Eliminacje Mistrzostw Świata 2022 - Podsumowanie występu Polaków **13.45** PN - Odliczanie do Mundialu **15.45** PN **18.45** PN **19.00** PN **19.50** PN **22.00** Sportowy Wieczór **22.35** Piłka nożna **0.25** Piłka nożna - Eliminacje Mistrzostw Świata 2022. Brazylia - Chile **1.30** Piłka nożna - Eliminacje Mistrzostw Świata 2022. Brazylia - Chile **2.25** Piłka nożna - Eliminacje Mistrzostw Świata 2022

TTV

6.00 Express **6.15** Królowe życia - serial **7.00** Ukryta prawda **8.00** Paloma - serial **9.00** Kot z piekła rodem **10.00** Idealna niania **10.40** Gogglebox. Przed telewizorem **11.45** Sędzia Anna Maria Wesołowska **12.40** Ukryta prawda **13.40** Królowe życia 12 - serial **14.25** Damy i wieśniaczki. Ukraina **15.45** Express **16.05** Nauka jazdy **16.35** Gogglebox. Przed telewizorem **17.45** Express **18.05** DeFacto **18.35** Ciężarówką przez Afrykę **19.45** Express **20.05** Nauka jazdy **20.35** Kanapowcy **21.45** Express **22.00** Królowe życia 12 - serial **22.45** Królowe życia - serial **23.15** 99 - Gra o wszystko **0.15** Dobra robota **1.15** Nauka jazdy

STOPKLATKA

8.50 Allo, Allo - serial **9.20** Doktor Martin - serial **11.25** 13 posterunek - serial **12.40** Katastrofy w przestworzach **14.50** Szpital New Amsterdam - serial **16.45** 13 posterunek - serial **18.00** Wojny magazynowe **19.10** Łowcy okazji **20.00** Straszny film 3 - komedia **21.45** Psy - dramat sensacyjny

TV 4

9.50 Kochane pieniądze - serial **10.50** Zoo po godzinach **12.55** Sędzia Judy **13.55** STOP Drogówka **16.00** Policjantki i Policjanci **17.00** Instrukcja kochania **19.00** Policjantki i Policjanci **20.00** Sprawiedliwi - Wydział Kryminalny **21.00** Agent XXL: Rodzinny interes - komedia **23.20** Martwe zło - horror

TV6

7.00 Słoneczny patrol **9.00** Kobra - oddział specjalny **11.05** Galileo **12.05** Miodowe lata **14.00** Policjantki i Policjanci **15.00** Detektywi w akcji **16.00** Septagon **17.00** Medicopter 117 **18.05** Miodowe lata **20.00** Galileo **21.00** CSI: Kryminalne zagadki Nowego Jorku **23.00** Tajemnica Instytutu Atticus - horror

CZWARTEK, 24.03

TVN 7

5.00 Szpital - program obyczajowy
5.55 Hotel Paradise
6.50 Papiery na szczęście - serial
7.20 Brzydula - serial
7.50 Ukryta prawda
10.55 Tajemnice miłości
11.55 Szpital - program obyczajowy
12.55 Zagadki losu
13.55 Sąd rodzinny
14.55 Sędzia Anna Maria Wesołowska
15.55 Ukryta prawda
16.55 Tajemnice miłości
17.55 19 + - serial
18.25 Opowieści małżeńskie
19.30 Papiery na szczęście - serial
20.00 Brzydula - serial
20.35 Hotel Paradise
21.40 Szefowa - komedia, USA 2016, reż. Ben Falcone, wyk. Melissa McCarthy, Kristen Bell, Peter Dinklage, Ella Anderson
23.40 After - film obyczajowy, USA 2019, reż. Jenny Gage, wyk. Josephine Langford, Hero Fiennes - Tiffin, Khadijha Red Thunder, Dylan Arnold
2.00 Druga strona medalu

PULS

6.00 Kobra - oddział specjalny - serial
7.00 Nash Bridges - serial
8.00 Lombard: Życie pod zastaw - serial
11.00 Kobra - oddział specjalny - serial
13.00 Rodzinny interes - serial
14.00 Lombard: Życie pod zastaw - serial
16.00 Rodzinny interes - serial
18.00 Lombard: Życie pod zastaw - serial
20.00 Pokojówka na Manhattanie - komedia romantyczna, USA 2002, reż. Wayne Wang, wyk. Jennifer Lopez, Natasha Richardson, Ralph Fiennes, Stanley Tucci
22.05 Grzeczne dziewczyny tego nie robią - komedia romantyczna, USA 2020
0.00 American Pie: Naga mila - komedia, USA 2006
2.10 Lombard: Życie pod zastaw - serial
3.05 Menu na miarę
3.45 Taki jest świat
4.20 Z archiwum policji

TRWAM

15.30 Daj się odnaleźć! **15.50** Ma się rozumieć **16.00** Informacje dnia **16.10** Z wędką nad wodę **16.35** Porady Medyczne Bonifratrów **17.05** Akademia pro - life **17.10** Orłem być... **17.30** Odpowiedzialni za Kościół **17.55** Poczet Wielkich Polaków **18.00** Anioł Pański **18.05** Informacje dnia **18.15** Rozmowy niedokończone **19.25** Święty na każdy dzień **19.30** Przyjaciele i bohaterowie **20.00** Informacje dnia **20.20** Różaniec **20.50** Głos Polski **21.00** Apel Jasnogórski **21.20** Informacje dnia **21.40** Polski Punkt Widzenia **22.00** Ziemia Obiecana **22.55** Legatus natus **23.35** Muzyczne chwile

TVP 1

7.00 Transmisja Mszy Świętej
7.30 Agape
8.00 Wiadomości, Pogoda
8.15 Kwadrans polityczny
8.35 Ranczo s.IV (52) - serial
9.35 Komisarz Alex (158) - serial
10.35 Ojciec Mateusz (320) - serial
11.25 Kasta - Zniszczone życie - serial
11.50 Podaj rękę Ukrainie - /9/
12.00 Wiadomości
12.10 Agrobiznes
12.35 Magazyn Rolniczy
12.55 Tropikalne wyspy świata - Madagaskar
14.00 Zranione ptaki (5) - serial
15.00 Wiadomości, Pogoda
15.15 Alarm! - magazyn
15.35 Gra słów. Krzyżówka
16.05 Przysięga (607) - serial
16.50 Podaj rękę Ukrainie - /10/
17.00 Teleexpress
17.15 Jaka to melodia?
17.55 Klan (3967) - telenowela
18.20 Kasta - Transakcja - serial
18.55 Jeden z dziesięciu - teleturniej
19.20 Sport, Wiadomości, Pogoda
20.10 Alarm! - magazyn
20.35 Ojciec Mateusz (347) - serial
21.25 Kulisy serialu
21.35 Na sygnale (368) - serial
22.15 Życzenie śmierci - film sensacyjny, USA, reż. Eli Roth, wyk. Vincent D'Onofrio, Elizabeth Shue, Bruce Willis
0.15 Chiński łącznik - film akcji, Hongkong, USA, Chiny, reż. Tan Bing, wyk. Steven Seagal, Mike Tyson, Dong - Xue Li
2.15 S. W. A. T. - Jednostka specjalna. s.II (25) - serial
3.05 Ja wam pokażę! (2) - serial
4.05 Magazyn kryminalny 997

TVP 2

5.30 Echo serca s.I (15) - serial
6.20 Anna Dymna - spotkajmy się - Oliwia Mróz
6.55 Familiada - teleturniej
7.30 Pytanie na śniadanie
11.25 Smaki świata s.III - po iberyjsku
11.55 Barwy szczęścia (2600) - serial
12.35 Koło fortuny - teleturniej
13.10 1920. Wojna i miłość (9) - Do broni - serial
14.05 Va Banque (404) - teleturniej
14.35 Na sygnale (137) - serial
15.10 Doktor Jan z Deekelsen (43) - Ostatnie słowa - serial
16.00 Koło fortuny - teleturniej
16.35 Familiada - teleturniej
17.15 Miłość i przeznaczenie (78) - serial
18.00 Panorama
18.20 Va Banque (405) - teleturniej
18.45 1920. Wojna i miłość (10) - Zniewolenie - serial
19.35 Barwy szczęścia (2600) - serial
20.10 Barwy szczęścia (2601) - serial
20.40 Kabaret. Super Show Dwójki
21.40 Big Music Quiz - teleturniej
22.40 Muzyka, Taniec, Zabawa
23.45 Kino relaks - Wszyscy moi mężczyźni - komedia, USA, reż. Hallie Meyers - Shyer, wyk. Reese Witherspoon, Nat Wolff, Jon Rudnitsky
1.35 Jasminum - film obyczajowy, reż. Jan Jakub Kolski, wyk. Grażyna Błęcka - Kolska, Wiktoria Gąsiorowska, Janusz Gajos, Krzysztof Pieczyński, Monika Dry, Grzegorz Damięcki
3.25 Siedem śmiertelnych życzeń - film fabularny, USA
4.55 Zakończenie dnia

POLSAT

6.00 Nowy dzień z Polsat News
9.40 Malanowski i Partnerzy
10.40 Dlaczego ja?
11.40 Gliniarze
12.50 Wydarzenia
13.25 Interwencja
13.40 Trudne sprawy
14.40 Dlaczego ja?
15.50 Wydarzenia, Pogoda
16.15 Interwencja
16.30 Na ratunek 112
17.00 Gliniarze
18.00 Pierwsza miłość
18.50 Wydarzenia, Sport, Pogoda
19.25 Gość Wydarzeń
20.05 Twoja Twarz Brzmi Znajomo
22.10 Love Island. Wyspa miłości

23.10 Thor: Mroczny świat - film przygodowy, USA, 2013, reż. Alan Taylor, wyk. Chris Hemsworth, Natalie Portman, Tom Hiddleston, Anthony Hopkins - Dziewięciu Królestwom znów zagraża wielkie niebezpieczeństwo. Nadciąga armia Czarnych Elfów z władcą ciemności Malekithem na czele, który pragnie pogrążyć w mroku całą galaktykę.
1.45 Vice Versa - komedia, USA, 1988, reż. Brian Gilbert, wyk. Judge Reinhold, Fred Savage, Corinne Bohrer, Jane Kaczmarek
3.50 Świat według Kiepskich

TVN

5.45 Uwaga!
6.05 Ukryta prawda
6.55 Wszystkiego słodkiego
7.00 Kuchenne rewolucje
8.00 Dzień Dobry TVN - magazyn
11.40 Doradca smaku
11.50 Ukryta prawda
12.50 Wszystkiego słodkiego
13.00 Kobieta na krańcu świata
13.35 Skoki narciarskie: PŚ, Planica
16.15 Kuchenne rewolucje
17.15 Wszystkiego słodkiego
17.20 Ukryta prawda
18.25 Bunt - serial
19.00 Fakty, Sport, Pogoda
19.35 Kroniki Pucharu Świata w skokach narciarskich
19.55 Uwaga!

20.05 Sala samobójców. Hejter - dramat obyczajowy, Polska 2020, reż. Jan Komasa, wyk. Maciej Musiałowski, Agata Kulesza, Danuta Stenka, Vanessa Aleksander, Maciej Stuhr
23.00 Niepoczytalna - film sensacyjny, USA 2018, reż. Steven Soderbergh, wyk. Claire Foy, Joshua Leonard, Jay Pharoah, Juno Temple, Amy Irving, Matt Damon
1.00 Kuba Wojewódzki
2.00 Uwaga!
2.20 NOC Magii
3.45 Kto was tak urządził

SUPER POLSAT

6.45 SuperLudzie Extra **6.55** Psi patrol **8.35** Kung Fu Panda: Legenda o niezwykłości **9.00** SpongeBob Kanciastoporty **9.30** iCarly **10.00** Wydarzenia 24 **10.30** Nasz nowy dom **11.30** Nasz nowy dom **12.30** Serca dwa **13.00** Serca dwa **13.30** Świat według Kiepskich **14.50** Farma **15.50** Wydarzenia **16.10** Więcej wydarzeń **16.20** Gość Wydarzeń 24 **16.55** Nasz nowy dom **18.00** Nasz nowy dom **19.00** Świat według Kiepskich **20.00** Gala Babilon Boks, Ożarów **0.00** Atak paniki - komediodramat **2.05** Miasto długów **3.05** Miasto długów **4.00** Nasz nowy dom **5.00** Na ratunek 112 **5.30** Świat według Kiepskich

TVP SPORT

6.45 Lekkoatletyka - Halowe MŚ - Belgrad **9.00** Piłka nożna **13.15** Piłka nożna - Eliminacje MŚ 2022. Argentyna - Wenezuela **15.20** Piłka nożna - Eliminacje MŚ 2022. Brazylia - Chile **17.25** Piłka ręczna mężczyzn - PGNiG Superliga mężczyzn, 20.seria . Azoty Puławy - Orlen Wisła Płock **19.30** Piłka nożna - Turniej 8 Narodów U20, Bielsko - Biała. Polska - Anglia **22.20** Sportowy Wieczór **23.00** Boks - Megafights **0.25** PN - Eliminacje MŚ 2022 Argentyna - Wenezuela **1.30** PN **2.35** Sporty walki - Kickboxing - Gala Enfusion 104 w Abu Dhabi **4.15** Sporty walki - Gala MMA ONE Championship - Lights Out

TTV

9.00 Kot z piekła rodem **10.00** Idealna niania **10.40** Gogglebox. Przed telewizorem **11.45** Sędzia Anna Maria Wesołowska **12.40** Ukryta prawda **13.40** Królowe życia 12 - serial **14.25** Damy i wieśniaczki. Ukraina **15.45** Express **16.05** 10 zadań specjalnych Michela Morana **16.35** Gogglebox. Przed telewizorem **17.45** Express **18.00** DeFacto **18.30** 99 - Gra o wszystko **19.40** Prosto ze skoczni **19.45** Express **20.00** Rzeczy, których nie nauczył mnie ojciec - serial **20.35** Gogglebox. Przed telewizorem **21.45** Express **22.00** Królowe życia 12 - serial **22.45** Królowe życia - serial **23.10** Królowe życia - serial

STOPKLATKA

9.10 1920 Bitwa Warszawska - dramat wojenny **11.35** Przyczajony tygrys, ukryty smok - film fantasy **13.55** Totalna magia - film fantasy **16.00** Czterej pancerni i pies cz. 7 - 8 - serial **18.00** Wojny magazynowe **19.10** Łowcy okazji **20.00** Szklanką po łapkach - komedia **21.40** Dracula - horror

TV 4

10.50 Zoo po godzinach **12.55** Sędzia Judy **13.55** STOP Drogówka **16.00** Policjantki i Policjanci **17.00** Galileo **18.00** Anatomia głupoty **18.30** Anatomia głupoty **19.00** Policjantki i Policjanci **20.00** Gwiazdy Kabaretu **21.00** Mistrz Dowcipu **21.30** Mistrz Dowcipu **22.05** Sprawiedliwi - Wydział Kryminalny

TV6

7.00 Słoneczny patrol **9.00** Kobra - oddział specjalny **11.05** Galileo **12.05** Miodowe lata **14.00** Policjantki i Policjanci **15.00** Detektywi w akcji **16.00** Septagon **17.00** Medicopter 117 **18.05** Miodowe lata **20.00** Galileo **21.00** Kryminalne zagadki Miami **23.00** Linia życia - thriller, USA, 1990, reż. Joel Schumacher,

PIĄTEK, 25.03

TVN 7

5.00 Szpital - program obyczajowy
5.55 Hotel Paradise
6.50 Papiery na szczęście - serial
7.20 Brzydula - serial
7.50 Ukryta prawda
10.55 Tajemnice miłości
11.55 Szpital - program obyczajowy
12.55 Opowieści małżeńskie
13.55 Sąd rodzinny
14.55 Sędzia Anna Maria Wesołowska
15.55 Ukryta prawda
16.55 Tajemnice miłości
17.55 19 + - serial
18.25 Opowieści małżeńskie
19.30 Metamorfozy Doroty Szelągowskiej
20.00 Życie od kuchni - komedio-dramat, USA, Australia 2007, reż. Scott Hicks, wyk. Catherine Zeta - Jones, Aaron Eckhart, Abigail Breslin, Patricia Clarkson, Jenny Wade, Bob Balaban
22.15 Noce w Rodanthe - film obyczajowy, USA, Australia 2008
0.15 Annabelle: Narodziny zła - horror, USA 2017
2.40 NOC Magii

PULS

6.00 Kobra - oddział specjalny - serial
7.00 Nash Bridges - serial
8.00 Lombard: Życie pod zastaw - serial
11.00 Kobra - oddział specjalny - serial
13.00 Rodzinny interes - serial
14.00 Lombard: Życie pod zastaw - serial
16.00 Rodzinny interes - serial
18.00 Lombard: Życie pod zastaw - serial
20.00 Skazany na piekło - film sensacyjny, USA 2003, reż. Ringo Lam, wyk. Carlos Gómez, Jean - Claude Van Damme, Lawrence Taylor, Lloyd Battista
22.00 Ostateczna rozgrywka - film sensacyjny, Wielka Brytania 2018, reż. Scott Mann
0.00 Kill Bill część 1 - thriller, USA 2003, reż. Quentin Tarantino, wyk. Daryl Hannah, David Carradine, Lucy Liu, Uma Thurman
2.05 Castle - serial
3.00 Lombard: Życie pod zastaw - serial
4.00 Menu na miarę

TRWAM

16.00 Informacje dnia **16.10** Tak Go pamiętam **16.25** Słowo życia **16.30** Droga Krzyżowa **17.00** Nabożeństwo pokutne **18.00** Anioł Pański **18.05** Informacje dnia **18.15** Westerplatte Młodych **19.00** Warto zauważyć... **19.30** Opowieści Theo **19.45** Modlitwa z telefonicznym udziałem dzieci **20.00** Informacje dnia **20.20** Różaniec **20.50** Myśląc Ojczyzna **21.00** Apel Jasnogórski **21.20** Informacje dnia **21.40** Polski Punkt Widzenia **22.00** Ziemia Obiecana **22.55** Przegląd Katolickiego Tygodnika "Niedziela" **23.00** Sanktuarium Matki Bożej Nadziei w Pontmain we Francji **23.50** Muzyczne chwile

eprasa.pl 3ee409dc26

TVP 1

5.10 Klan (3964 – 3965) – telenowela
6.00 Magazyn Ekspresu Reporterów
7.00 Transmisja Mszy Świętej
7.40 Rok w ogrodzie
8.05 Rok w ogrodzie Extra
8.20 wojsko – polskie.pl (12)
8.45 Pełnosprawni (442) – magazyn
9.15 Sprawa dla reportera
10.15 Tajemnicze odkrycia w piramidzie Cheopsa – film dok.
11.15 Sekretne życie kotów s.II
12.15 Shalako – film fabularny, Wielka Brytania, reż. Edward Dmytryk, wyk. Sean Connery, Brigitte Bardot, Stephen Boyd, Jack Hawkins, Peter Van Eyck
14.10 Z pamięci – Eugeniusz Kwiatkowski, cz. 1 – felieton
14.25 Okrasa łamie przepisy
14.55 Jutro należy do nas (3) – serial
16.00 Sanatorium miłości s.IV – sezon 4 (1) – reality show
17.00 Teleexpress, Pogoda
17.30 Jaka to melodia?
18.30 Ojciec Mateusz s.XXVII (347) – serial
19.25 Sport, Wiadomości, Pogoda
20.10 Alarm! – magazyn
20.35 Komisarz Alex (207) – serial
21.35 HIT Hit na sobotę – Księga ocalenia – film fabularny, USA, reż. Albert Hughes, Allen Hughes, wyk. Denzel Washington, Gary Oldman, Mila Kunis, Ray Stevenson, Jennifer Beals
23.40 Tylko dla odważnych – film akcji, USA, reż. Joseph Kosinski, wyk. Josh Brolin, Miles Teller, Jeff Bridges
2.00 Boks – Gala KnockOut Boxing Night 20, Białystok

POLSAT

6.00 Nowy dzień z Polsat News
7.40 Uniwersytet Potworny – film animowany
9.50 Ewa gotuje
10.30 Alicja w Krainie Czarów – film fantasy, USA, 2010
12.40 Bogaty dom – Biedny dom
13.45 Drwale i inne opowieści Bieszczadu
14.40 Rolnicy. Podlasie
15.45 Więzienie
17.45 Chłopaki do wzięcia
18.50 Wydarzenia, Sport, Pogoda
19.25 Gość Wydarzeń
20.05 Kowalscy kontra Kowalscy

21.10 HIT Avengers: Koniec gry – film sci - fi, USA, 2019, reż. Anthony Russo, Joe Russo, wyk. Robert Downey Jr, Chris Evans, Mark Ruffalo, Chris Hemsworth
- Iron Man samotnie dryfuje w kosmosie, połowa superbohaterów przestała istnieć, a Kapitan Ameryka próbuje pogodzić się z porażką. Świat już nigdy nie będzie taki sam, a ocaleni muszą nauczyć się żyć w nowych warunkach.
1.10 W stronę słońca – film sci - fi, Wielka Brytania, 2007, reż. Danny Boyle, wyk. Hiroyuki Sanada, Rose Byrne, Michelle Yeoh, Chris Evans

SUPER POLSAT

6.00 SuperLudzie **7.00** Psi patrol **10.00** Nasz nowy dom **11.00** #JesteśmyDlaDzieci **11.30** Serca dwa **12.00** Kopernik była kobietą **13.00** Świat według Kiepskich **14.30** Świat według Kiepskich **15.00** Kabaretowa Ekstraklasa **15.25** Fru! - film anim. **17.05** Ninja Warrior Polska **19.00** Świat według Kiepskich **20.00** Gala Polsat Boxing Promotions **0.00** Komando - film sensacyjny, USA, 1985, reż. Mark L. Lester, wyk. Arnold Schwarzenegger, Rae Dawn Chong, Dan Hedaya, Vernon Wells **1.55** Polsat SuperHit Festiwal 2019 **2.00** zmiana czasu z 02 na 03 **4.40** Kabaretowa Ekstrakalsa **5.00** Na ratunek 112

STOPKLATKA

10.55 Czterej pancerni i pies cz. 7 - 8 - serial **13.00** Miś - komedia, Polska **15.35** Przychodzi facet do lekarza - komedia **17.45** Pracująca dziewczyna - film obyczajowy **20.00** Poranek kojota - komedia sensacyjna **22.00** Szklanką po łapkach - komedia **23.40** Wilk z Wall Street - dramat biograficzny

TVP 2

5.20 Barwy szczęścia (2597 – 2599) – serial
7.00 M jak miłość (1647) – serial
7.55 Pytanie na śniadanie
12.10 Rodzinny ekspres – Wielkopostne filary – Post
12.50 To był rok!
14.00 Familiada – teleturniej
14.35 Koło fortuny – teleturniej
15.15 Szansa na sukces. Opole 2022 – METRO)
16.20 Na dobre i na złe (840) – Mama – serial
17.15 Smaki świata s.III – po iberyjsku – magazyn
17.45 Słowo na niedzielę – Trędowaci, smak, węch i pokój w sercu
18.00 Panorama, Pogoda
18.30 Postaw na milion – teleturniej
19.20 Lepsza połowa s.I (9) – serial
20.00 The Voice Kids s. V – Przesłuchania w ciemno
21.05 The Voice Kids s. V – Przesłuchania w ciemno
22.05 The Voice Kids s. V – Przesłuchania w ciemno
23.20 Hity wszech czasów – magazyn muzyczny
0.25 HIT Różowa Pantera 2 – komedia kryminalna, USA, reż. Harald Zwart, wyk. Steve Martin, Jean Reno, John Cleese, Andy Garcia, Emily Mortimer
2.00 Wszyscy moi mężczyźni – komedia, USA, reż. Hallie Meyers - Shyer, wyk. Reese Witherspoon, Nat Wolff, Jon Rudnitsky
4.40 Rodzinka.pl – serial
5.05 Rodzinka.pl – serial
5.30 Zakończenie dnia

TVN

5.50 Uwaga!
6.05 Ukryta prawda
7.00 Kuchenne rewolucje
8.00 Dzień Dobry TVN – magazyn
9.35 Skoki narciarskie: PŚ, Planica
12.30 Na Wspólnej Omnibus – serial
14.25 Zarobić na mieszkaniu
15.00 Bunt Omnibus – serial
17.25 MądrzeJEMY z Katarzyną Bosacką
18.00 Kuchenne rewolucje
19.00 Fakty, Sport, Pogoda
19.30 Kroniki Pucharu Świata w skokach narciarskich
19.50 Uwaga!
20.05 Mask Singer

21.25 HIT Polityka – film obyczajowy, Polska 2019, reż. Patryk Vega, wyk. Iwona Bielska, Ewa Kasprzyk, Anna Karczmarczyk, Marcin Bosak, Janusz Chabior, Andrzej Grabowski, Daniel Olbrychski, Maciej Stuhr, Zbigniew Zamachowski
0.10 Rafa – thriller, Australia 2010, reż. Andrew Traucki, wyk. Adrienne Pickering, Damian Walshe - Howling, Gyton Grantley, Zoe Naylor, Kieran Darcy - Smith
3.05 Uwaga!
3.25 NOC Magii
4.45 Kto was tak urządził

TVP SPORT

7.25 Biegi narciarskie - Ski Classics - Aarefjallsloppet, 100km **9.15** Stan futbolu **10.10** Biegi narciarskie - Ski Classics - Aarefjallsloppet, 100km **13.25** Piłka nozna - Ekstraliga kobiet, 15.kolejka. **15.30** Oko w oko **16.10** Piłka ręczna mężczyzn - PGNiG Superliga mężczyzn, 20.seria . Grupa Azoty Unia Tarnów - Górnik Zabrze **18.05** PN **19.05** PN **20.15** Boks - Gala KnockOut Boxing Night 20, Białystok **0.10** Boks - Gala KnockOut Boxing Night, Białystok **0.25** Sporty walki - Gala Enfusion w Wuppertalu **2.05** Sporty walki - Gala MMA ONE Championship - ONE X, Singapur **4.00** Boks - Gala KnockOut

TV 4

6.00 Interwencja **6.15** Benny Hill **6.55** Galileo **10.55** Gliniarz w przedszkolu 2 - komedia obyczajowa **13.00** STOP Drogówka **14.00** Agent XXL: Rodzinny interes - komedia **16.15** Najgroźniejsi kierowcy świata **17.00** Policjantki i Policjanci **22.00** Sprawiedliwi - Wydział Kryminalny **0.00** Zwierz - horror

SOBOTA, 26.03

TVN 7

5.05 Szkoła – serial
6.05 Wiza na miłość
7.00 Timmy i przyjaciele – animacja
7.15 Ten moment
7.45 Krudowie – komedia, USA 2013, reż. Kirk De Micco
9.50 Ukryta prawda
12.50 Niania i wielkie bum – film familijny, USA, Francja
15.10 Street Dance – film obyczajowy, Wielka Brytania 2010
17.15 Shazam! – film przygodowy, USA 2019, reż. David F. Sandberg
20.00 HIT 47 roninów – film przygodowy, Wielka Brytania, USA, Węgry, Japonia 2013, reż. Carl Rinsch, wyk. Keanu Reeves, Hiroyuki Sanada, Tadanobu Asano, Rinko Kikuchi, Ko Shibasaki, Cary - Hiroyuki Tagawa
22.35 Dzika furia – film przygodowy, USA 2018, reż. Brad Peyton, wyk. Dwayne Johnson, Naomie Harris, Malin Akerman, Jeffrey Dean Morgan, Joe Manganiello
0.50 Zaginieni – serial
1.55 Druga strona medalu – talk show

PULS

6.00 Castle – serial
7.00 Taki jest świat
8.00 Lombard: Życie pod zastaw – serial
12.00 Lombard: Życie pod zastaw – serial
16.00 Lombard: Życie pod zastaw – serial
20.00 HIT Anna – thriller, Francja, USA, Kanada, Rosja 2019, reż. Luc Besson, wyk. Cillian Murphy, Helen Mirren, Luke Evans, Sasha Luss
22.20 Red 2 – film sensacyjny, USA 2013, reż. Dean Parisot, wyk. Anthony Hopkins, Bruce Willis, Byung - Hun Lee, Catherine Zeta - Jones, David Thewlis, Helen Mirren, John Malkovich, Mary - Louise Parker, Neal McDonough
0.45 Tajemnicza przesyłka – film akcji, USA, Kanada 2012, reż. Jesse V. Johnson, wyk. Dolph Lundgren, Eric Keenleyside, Lochlyn Munro, Mike Dopud, Steve Austin
3.35 Castle – serial
4.40 Taki jest świat

TRWAM

16.00 Informacje dnia **16.10** Historia generała „Bora" **17.00** Z Parlamentu Europejskiego **17.25** Święty na każdy dzień **17.30** Wolność Słowa **17.55** Poczet Wielkich Polaków **18.00** Anioł Pański **18.05** Informacje dnia **18.15** Rozmowy niedokończone **19.25** Święty na każdy dzień **19.30** Manna z Nieba **19.45** Modlitwa z telefonicznym udziałem dzieci **20.00** Informacje dnia **20.20** Różaniec **20.50** Myśląc Ojczyzna **21.00** Apel Jasnogórski **21.20** Informacje dnia **21.40** Polski Punkt Widzenia **22.00** Msza za Księdza Jerzego **22.10** Uwielbiajmy Najświętsze Serce Jezusa **23.00** Głos serca **23.45** Muzyczne chwile

TTV

8.30 Gogglebox. Przed telewizorem **9.40** Prosto ze skoczni **9.45** Express **10.05** 10 zadań specjalnych Michela Morana **10.35** Ciężarówką przez Afrykę **11.35** Kanapowcy **12.45** Królowe życia - serial **13.30** 99 - Gra o wszystko **14.40** Dobra robota **15.45** Express **16.05** Gogglebox. Przed telewizorem **17.05** Nauka jazdy **17.45** Express **18.00** Nauka jazdy **18.30** Nauka jazdy **19.00** Nauka jazdy **19.40** Prosto ze skoczni **19.45** Express **20.00** Królowe życia - serial **20.30** Królowe życia - serial **21.45** 99 - Gra o wszystko **22.50** Gogglebox. Przed telewizorem **0.50** Królowe życia - serial **1.30** Paloma - serial **2.35** Paloma - serial

TV6

10.00 Anatomia głupoty według Richarda Hammonda **11.00** Ryzykanci **13.00** Anatomia głupoty według Richarda Hammonda **14.00** Instrukcja kochania - serial **18.00** Columbo **20.00** Galileo **21.00** Agenci NCIS: Los Angeles **22.55** Tajemnica Instytutu Atticus - horror **0.45** Dancing with the Stars

TVP 1

7.00 Transmisja Mszy Świętej
8.00 Tydzień
8.30 Zakochaj się w Polsce (218)
9.00 Weterynarze z sercem
9.30 Okrasa łamie przepisy
10.00 Blondynka s.IX (102) – serial
10.50 Słowo na niedzielę
11.00 Transmisja Mszy Świętej
11.50 Między ziemią a niebem
12.00 Anioł Pański
12.15 Między ziemią a niebem
12.50 Życie według świętego Jana Pawła II – Małżeństwo
13.15 BBC w Jedynce – Attenborough i morski smok
14.05 Tyłówka BBC w Jedynce
14.15 Z pamięci – Eugeniusz Kwiatkowski, cz. 2 – felieton
14.25 Tacy bylismy – /3/
15.00 Jutro należy do nas (4) – serial
16.00 Sekretne życie kotów s.II
17.00 Teleexpress, Pogoda
17.30 Stulecie Winnych (42) – serial
18.30 Jaka to melodia?
19.25 Sport, Wiadomości, Pogoda
20.15 Stulecie Winnych (43) – serial
21.15 Sanatorium miłości – s.4 (2) – reality show
22.20 HIT Zakochana Jedynka – Powiedz tak – komedia romantyczna, USA, Niemcy, reż. Adam Shankman, wyk. Jennifer Lopez, Matthew McConaughey, Bridgette Wilson
0.10 Księga ocalenia – film fabularny, USA, reż. Albert Hughes, Allen Hughes, wyk. Denzel Washington, Gary Oldman, Mila Kunis, Ray Stevenson
2.05 Oddział specjalny. Wyspa śmierci – film akcji, USA, reż. Isaac Florentine

POLSAT

6.00 Nowy dzień z Polsat News
9.00 Zwierzogród – film anim.
11.30 Kraina lodu II – film anim.
13.40 Ninja Warrior Polska
15.40 Twoja Twarz Brzmi Znajomo
17.40 Nasz nowy dom
18.50 Wydarzenia, Sport, Pogoda
19.30 Państwo w Państwie
20.00 Kabaret na żywo. Nowy skŁAD
22.10 Love Island. Wyspa miłości

23.10 HIT Skarb narodów: Księga tajemnic – film przygodowy, USA, 2007, reż. Jon Turteltaub, wyk. Nicolas Cage, Justin Bartha, Diane Kruger, Jon Voight - Benjamin Franklin Gates, po odkryciu tajemnicy templariuszy, został najbardziej znanym w USA poszukiwaczem skarbów, choć sam woli określenie "obrońca skarbów". Tym razem wraz z ojcem, Patrickiem, profesorem uniwersytetu, odnajdują osiemnaście zaginionych kart z dziennika Johna Wilkesa Bootha, zabójcy prezydenta Abrahama Lincolna.
2.00 Snajper: Dziedzictwo – film sensacyjny, USA, 2014, reż. Don Michael Paul, wyk. Doug Allen, Asen Asenov, Tom Berenger, Chad Michael Collins

SUPER POLSAT

6.00 SuperLudzie **6.35** SuperLudzie **7.00** Psi patrol **10.00** SuperLudzie **10.40** Złote dziecko - komedia **12.40** Opowieści na dobranoc - film familijny **14.45** Czilała z Beverly Hills - film familijny **16.40** Stawka większa niż życie: Ostatnia szansa, Podwójny Nelson - serial **19.00** Świat według Kiepskich **20.00** Iniemamocni - film anim. **22.20** Ja, szpieg - komedia sensacyjna, USA, 2002, reż. Betty Thomas, wyk. Eddie Murphy, Owen Wilson, Malcolm McDowell, Famke Janssen **0.30** Akademik **1.00** Akademik **1.30** Akademik **2.00** Polacy za granicą **4.00** Nasz nowy dom **5.00** Na ratunek 112

STOPKLATKA

9.55 Hudson i Rex - serial **11.55** Przygody Merlina - serial **14.05** Pracująca dziewczyna - film obyczajowy **16.35** Asterix na olimpiadzie - komedia przygodowa **18.55** Poirot: Express do Plymouth - film kryminalny **20.00** Zakochany Szekspir - komediodramat **22.35** Straszny film 3 - komedia

TVP 2

5.50 Barwy szczęścia (2600 – 2601) – serial
7.00 M jak miłość (1648) – serial
7.55 Pytanie na śniadanie
11.05 Smaki świata s.III – po iberyjsku – magazyn
11.35 The Voice Kids s. V – Przesłuchania w ciemno
12.45 The Voice Kids s. V – Przesłuchania w ciemno
14.00 Familiada – teleturniej
14.35 Koło fortuny – teleturniej
15.15 Szansa na sukces. Opole 2022 – Piosenki Romskie – Don Vasyl
16.15 Big Music Quiz – teleturniej
17.05 Lajk!
17.30 Rodzinka.pl (253) – serial
18.00 Panorama, Pogoda
18.30 Na sygnale (367 – 368) – serial
19.25 Lepsza połowa s.I (10) – serial
20.00 Kabaret. Super Show Dwójki
21.00 Postaw na milion – teleturniej
22.00 HIT Przynęta – film fabularny, USA, Wielka Brytania, reż. Stephen Knight, wyk. Matthew McConaughey, Diane Lane, Anne Hathaway
0.00 Kino bez granic – W kręgu przemocy – dramat, Belgia, Francja, reż. Gilles Bourdos, wyk. Alice Isaaz, Vincent Rottiers, Carlo Brandt
1.55 Ułaskawienie, Polska, Czechy, Słowacja, reż. Jan Jakub Kolski, Jan Jakub Kolski, wyk. Michał Kaleta
3.30 Zanim nadejdzie noc – film akcji, USA, reż. Paul Schrader, wyk. Nicolas Cage, Anton Yelchin, Irene Jacob, Silas Carson
5.05 Zakończenie dnia

TVN

5.10 Uwaga!
5.30 Ukryta prawda
6.25 Kuchenne rewolucje
7.25 Nowa Maja w ogrodzie
7.55 Akademia ogrodnika
8.00 Dzień Dobry TVN – magazyn
9.35 Skoki narciarskie: PŚ, Planica
12.25 Co za tydzień – magazyn
12.55 Przez Atlantyk
13.55 Mask Singer
15.15 Bociany – anim.
17.00 Ślub od pierwszego wejrzenia
18.00 Kuchenne rewolucje
19.00 Fakty, Sport, Pogoda
19.30 Kroniki Pucharu Świata w skokach narciarskich
19.50 Uwaga! – program interwencyjny
20.05 MasterChef Junior

21.35 Pajęczyna – serial
22.50 HIT Sala samobójców. Hejter – dramat obyczajowy, Polska 2020, reż. Jan Komasa, wyk. Maciej Musiałowski, Agata Kulesza, Danuta Stenka, Vanessa Aleksander, Maciej Stuhr
1.30 Kuchenne rewolucje
2.35 Uwaga! – program interwencyjny
2.55 NOC Magii
4.20 Kto was tak urządził
4.45 Kto was tak urządził

TVP SPORT

8.00 Piłka nozna - Eliminacje MŚ 2022. Argentyna - Wenezuela **10.00** Tenis stołowy - Mistrzostwa Polski, Częstochowa **13.10** Piłka ręczna kobiet - PGNiG Superliga. Eurobud JKS Jarosław - MKS Zagłębie Lubin **15.10** Piłka nozna - e-Winner 2.liga, 25.kolejka. Radunia Stężyca - Stal Rzeszów **17.10** Rozmowa przy stole **17.35** Sportowy Wieczór **18.50** Piłka nozna - Futsal - ME kobiet, Portugalia 2022 - Finał. **20.55** Boks - Gala KnockOut Boxing Night 20, Białystok **21.50** Sportowy Wieczór **22.30** Sporty walki - Gala Enfusion **0.10** Sporty walki - Gala MMA ONE Championship - ONE X, Singapur

TV 4

6.00 Super - Miś - film anim. **7.50** Gliniarz w przedszkolu 2 - komedia obyczajowa **9.55** Galileo **12.00** Szczęki - thriller **14.40** Prada albo nic - komedia romantyczna **16.55** Gwiazdy Kabaretu **17.55** STOP Drogówka **19.00** Galileo **20.00** Thor: Mroczny świat - film przygodowy **22.30** Christine - horror

NIEDZIELA, 27.03

TVN 7

5.05 Szkoła – serial
6.05 Wiza na miłość
7.00 Timmy i przyjaciele – animacja
7.20 K – 9: Prywatny detektyw – komedia, USA 2002
9.20 Ukryta prawda
13.35 Goonies – film przygodowy, USA 1985, reż. Richard Donner
15.55 Kopciuszek. W rytmie miłości – komedia romantyczna
17.50 Tylko mnie kochaj – komedia romantyczna, Polska 2006, reż. Ryszard Zatorski, wyk. Maciej Zakościelny, Agnieszka Grochowska, Julia Wróblewska, Grażyna Szapołowska, Jan Frycz, Marcin Bosak, Dominika Kluźniak, Tomasz Karolak
20.00 HIT Meg – film katastroficzny, USA, Chiny 2018, reż. Jon Turteltaub, wyk. Jason Statham, Bingbing Li, Rainn Wilson
22.30 Dwanaście małp – film sci - fi, USA 1995, reż. Terry Gilliam, wyk. Bruce Willis, Madeleine Stowe, Brad Pitt, Christopher Plummer, David Morse
1.05 Zaginieni – serial
2.00 Druga strona medalu

PULS

5.30 Rodzinny interes – serial
8.30 Hrabia Monte Christo – film przygodowy, USA 2002
11.00 Plan gry – komedia, USA 2007, reż. Andy Fickman
13.25 Najpiękniejsze baśnie braci Grimm: Błękitny ognik – baśń, Niemcy 2010
14.40 Najpiękniejsze baśnie braci Grimm: Śnieżka i Różyczka – baśń, Niemcy 2012
15.55 Sześć dni, siedem nocy – komedia przygodowa, USA
17.55 Pokojówka na Manhattanie – komedia romantyczna
20.00 HIT Proceder – film biograficzny, Polska2019, reż. Michał Węgrzyn, wyk. Agnieszka Więdłocha, Ewa Ziętek, Michał Węgrzyn
22.55 Sęp – thriller, Polska 2012, reż. Eugeniusz Korin, wyk. Andrzej Seweryn, Anna Przybylska, Daniel Olbrychski, Michał Żebrowski
1.45 Operacja Samum – dramat sensacyjny, Polska 1999
3.25 Dyżur
4.05 Taki jest świat
5.00 Rodzinny interes – serial

TRWAM

14.20 40 dni z Eucharystią **14.30** 7 Kościołów Apokalipsy **15.00** Wieś - to też Polska **16.00** Informacje dnia **16.10** Koncert życzeń **16.45** Zostań Żołnierzem RP **17.00** Gorzkie Żale **17.30** Sól Ziemi **17.55** Poczet Wielkich Polaków **18.00** Anioł Pański **18.05** Informacje dnia **18.15** Rozmowy niedokończone **19.25** Święty na każdy dzień **19.30** Opowieści z Księgi Cnót **20.00** Informacje dnia **20.20** Różaniec **20.50** Święty na każdy dzień **21.00** Apel Jasnogórski **21.20** Informacje dnia **21.40** Retrospekcja **21.45** Cudowne przejście przez Morze Czerwone **23.00** Jak my to widzimy - z daleka widać lepiej **23.30** Tam, gdzie Bóg płacze

TTV

5.05 Kanapowcy **6.05** Express **6.25** DeFacto **7.20** Nauka jazdy **8.30** Dobra robota **9.40** Prosto ze skoczni **9.45** Express **10.00** Projekt Cupid **11.00** Królowe życia - serial **11.45** Kto tu mieszka? **12.30** Nauka jazdy **13.00** Nauka jazdy **13.35** Ciężarówką przez Afrykę **14.35** Gogglebox. Przed telewizorem **15.45** Express **16.00** 99 - Gra o wszystko **17.10** Rzeczy, których nie nauczył mnie ojciec - serial **17.45** Express **18.05** Królowe życia - serial **19.40** Prosto ze skoczni **19.45** Express **20.00** Kanapowcy **21.00** Gogglebox. Przed telewizorem **22.05** Projekt Cupid **23.05** Królowe życia - serial **0.20** Królowe życia - serial

TV6

6.00 TOP 10 **7.00** Zoo po godzinach **8.05** Columbo **10.00** Wychodne mamusiek - komedia **12.05** Zabójcza obsesja - thriller **13.55** Troje pod przykrywką **15.00** Policjantki i Policjanci **21.00** CSI: Kryminalne zagadki Nowego Jorku **23.00** Pokój grozy - thriller **0.55** Wspaniali ludzie

eprasa.pl 3ee409dc26

HOROSKOP

WODNIK

W poniedziałek nie bądź taki krytyczny wobec siebie, przyjmij z wdziękiem pochwały. We wtorek i środę trzeba będzie skupić się na dość trudnych sprawach, które z trudem, ale wreszcie załatwisz. Więcej cierpliwości. W czwartek i piątek miłe spotkania, dobre decyzje, romantyczne doznania. Z piątku na sobotę unikaj miejsc o złej sławie, uważaj na drodze. W weekend zajmiesz się czymś innym, niż planujesz - i to cię ucieszy.

RYBY

W poniedziałek trochę problemów zawodowych - nie daj się wytrącić z równowagi, spokojnie je załatwiaj. We wtorek i środę czeka cię sporo pracy, wykonywania cudzych obowiązków i odpowiadania za nie swoje winy. Przeczekaj. W czwartek będziesz osobą rozchwytywaną, dopisze ci szczęście, natchnienie i to wszystko, czego potrzebujesz. W piątek los sypnie gotówką. Weekend udany, pełen miłości i radości.

BARAN

Śmiało ruszaj naprzód. Pojawi się okazja zawarcia dobrych umów i podjęcia zupełnie nowych prac, a propozycje zawodowe okażą się opłacalne. Zwłaszcza w poniedziałek, wtorek i piątek miej oczy szeroko otwarte, nie przegap szansy. W czwartek nie daj się skusić na zakupy, to będą wyrzucone pieniądze. Weekend bardzo rozrywkowy, ale nie szukaj przygód, postaw na starych przyjaciół.

BYK

Poniedziałkowa chandra i spory ze wszystkimi o wszystko miną, jak ręką odjął, gdy pogadasz z kimś bliskim i ważnym. We wtorek i środę wzrośnie optymizm, pojawią się okazje zawodowe, będzie szansa na większe zarobki lub większy prestiż. W czwartek przekonasz się, że podjęte ostatnio drobne zmiany w domu przynoszą już rezultaty znacznie większe, niż spodziewane. W weekend odpoczniesz i się zabawisz.

BLIŹNIĘTA

W poniedziałek zachowaj ostrożność. Rano możliwe konflikty osobiste i zawodowe, więc lepiej nie pokazuj wszystkim, kto tu rządzi. Po południu za to - miłe spotkanie. We wtorek i środę trzeba będzie pilnie zabrać się za pracę oraz pomyśleć o własnym rozwoju. W czwartek i piątek samotni mogą liczyć na wspaniałe przeżycia czy poznanie kogoś wyjątkowego. W weekend bądź solidny i słowny. Zrelaksuj się.

RAK

W poniedziałek spokojnie, warto podtrzymać kontakty z przyjaciółmi. We wtorek i środę może być trudno, pojawią się trudne sytuacje w pracy i w domu. Uważaj, co podpisujesz oraz co i do kogo mówisz. W czwartek bez przeszkód zrealizujesz swoje plany, poczujesz się osobą atrakcyjną i docenianą. To dobry czas na zakupy, wizytę u fryzjera. W piątek nie szalej. Weekend - czuły i romantyczny.

LEW

W poniedziałek świat do należy ciebie - nie trać czasu, działaj. Zwłaszcza w pracy zapowiada się okazja do zabłyśnięcia. We wtorek i środę czas na zajęcie się sprawami ducha - czy ostatnio tu się nie zaniedbujesz? W czwartek nie daj się wciągnąć w intrygi lub podejrzane interesy. W piątek świetna zabawa - nie przesadź z alkoholem, a będzie rewelacyjnie. W weekend znajdź czas dla domu, rodziny, ukochanej osoby.

PANNA

W poniedziałek pewne sprawy będą szły jak po grudzie - odpuść je sobie. We wtorek i środę będzie ci się dobrze pracowało, uda się realizować plany. Nie wchodź jednak w nowe projekty, na to przyjdzie czas w kwietniu. W czwartek będzie miło, spotkasz się ze słowami uznania, uda ci się przeprowadzić coś po swojemu. Jeśli trzeba uderzyć pięścią w stół - zrób tak, choć to nie w twoim stylu. W weekend - zabawa i porządki.

WAGA

W poniedziałek nie trać czasu na kłótnie i dyskusje, zgadzaj się z przełożonymi i rodziną. Swoje zrobisz, ale kiedy indziej. We wtorek i środę dobrze się zastanów, zanim pożyczysz komuś pieniądze czy wejdziesz w „rewelacyjny" interes. W te dni czeka cię ponadto męcząca praca. W czwartek i piątek dobra passa, sporo ciekawych spotkań, przeżyć, niespodzianek. W weekend pomyśl już o świątecznych porządkach.

SKORPION

W poniedziałek i wtorek pozwól sobie zmierzać do celu małymi krokami, a osiągniesz oczekiwane rezultaty. W środę nie przemęczaj się, ale jeśli możesz, wykonuj prace wymagające cierpliwości i logiki. W czwartek i piątek świetny czas dla interesów, miłości, ciekawych spotkań, zawierania umów. Weekend pełen miłych wrażeń, ale też trzeba się będzie zmierzyć z jakimś wyzwaniem. Uwaga za kierownicą.

STRZELEC

W poniedziałek doskonała passa, gładko pójdą sprawy w pracy i w domu, uśmiechnie się szczęście w jakiejś opornej dotąd sprawie. We wtorek i środę parę kwestii domowych będzie wymagało twojej uwagi. Czy wiesz, co robią młodsi członkowie rodziny? W czwartek atmosfera zrozumienia, miłości, ale nie składaj czczych obietnic. W piątek czeka cię udana zabawa, w weekend - wielkie sprzątanie i narady rodzinne.

KOZIOROŻEC

W poniedziałek nie stań na odcisk komuś ważnemu. We wtorek i środę doskonały czas dla spraw zawodowych, możesz wszystko załatwić, pozyskać ludzi do swoich planów, rozwiązać zaległe problemy. W czwartek będzie ciepło i sympatycznie, czas wypełnią liczne zajęcia, którym poświęcisz się z radością. W piątek może być potrzebny kompromis z rodziną. W weekend wiele spotkań towarzyskich, a może i wycieczka.

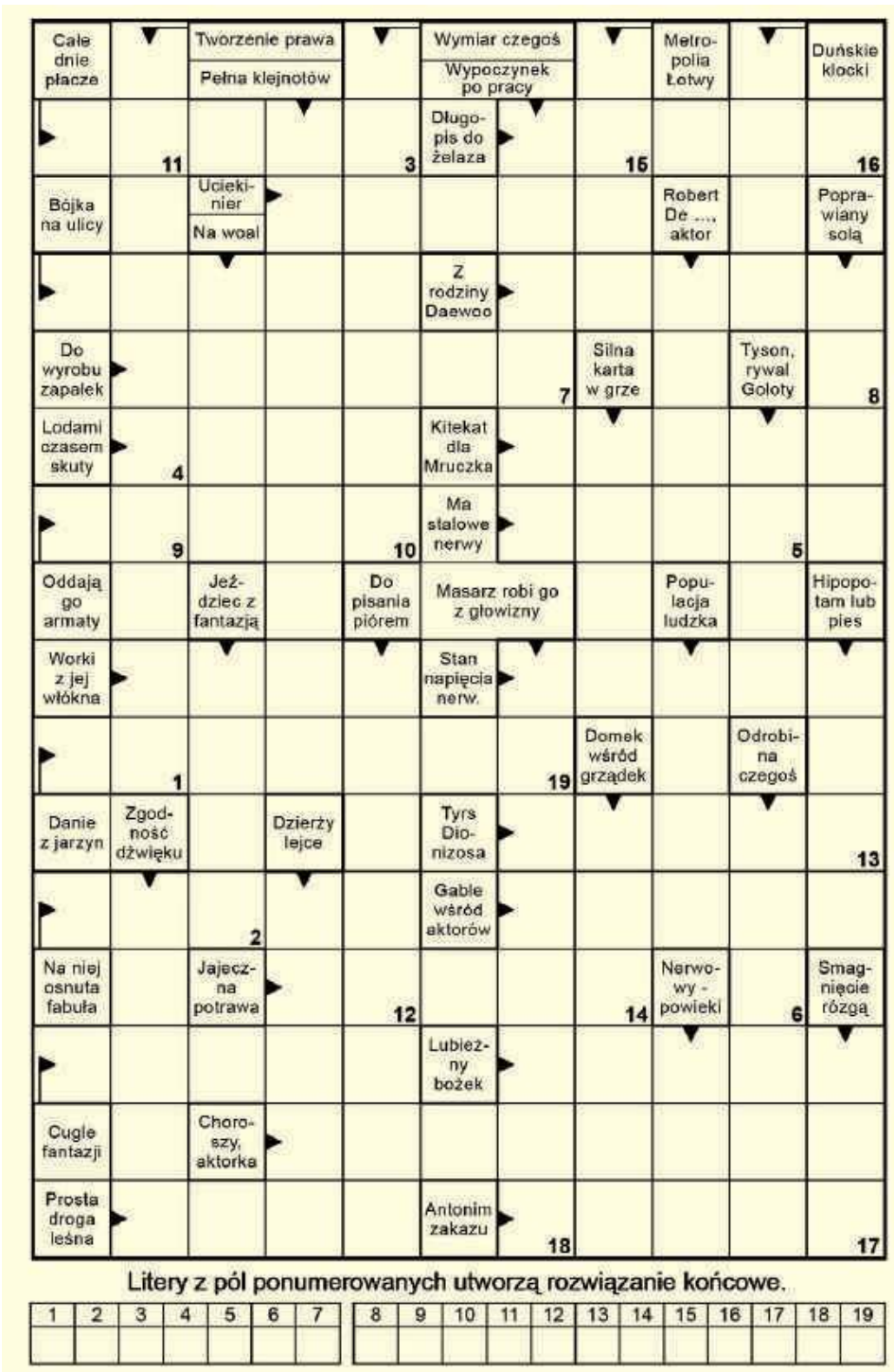

Litery z pól ponumerowanych utworzą rozwiązanie końcowe.

1	2	3	4	5	6	7	8	9	10	11	12	13	14	15	16	17	18	19

SPONSOREM NAGRODY JEST
Fest food BOX
509 556 354

Rozwiązanie krzyżówki z numeru 11 (2022) brzmi: **„Eintracht Frankfurt"**. Spośród wszystkich osób, które wysłały poprawne odpowiedzi, wybraliśmy panią **Annę Zalichtę z Chełma.** Po odbiór nagrody zapraszamy w godz. 9–16 w terminie dwóch tygodni od momentu publikacji nazwiska zwycięzcy na łamach Super Tygodnia Chełmskiego. Warunkiem wzięcia udziału w konkursie jest przysłanie rozwiązania krzyżówki. Hasło wraz z kuponem należy dostarczyć do redakcji (w ciągu 5 dni od daty wydania) – pocztą, osobiście lub wrzucić do skrzynki ogłoszeniowej z logo Super Tygodnia. **Do wygrania talon na mega czekoladowe ciasto od Fest Food Box - 509 556 354.**

KRZYŻÓWKA
nr 12 (2022)
super tydzień chełmski

OFERTY DLA SAMOTNYCH SERC

674 Janek

Mam 67 lat, 180 cm wzrostu. Jestem samotnym emerytem bez nałogów, niezależnym finansowo, zmotoryzowanym, szczerym, uczciwym, spokojnym i pracowitym. Lubię przyrodę, podróże, pracę na działce. Nie szukam przygód ani wrażeń. Poznam panią do stałego związku z Chełma lub okolic, bez zobowiązań. Pani powinna być szczera, uczciwa, bez nałogów, w zbliżonym wieku i o podobnych zainteresowaniach, poważnie myśląca o życiu. Posiadam własne mieszkanie. Czekam tylko na poważne oferty.

676 Krzysztof

Ciemny blondyn, lat 47, 180 cm wzrostu, rozwiedziony, z poczuciem humoru. Pozna panią do stałego związku.

684 Barbara

Mam 62 lata, jestem samotną wdową, emerytką. Poszukuję bratniej duszy, pana do 67 lat. Lubię podróże, wycieczki. Proszę o poważne oferty. Panom z ZK dziękuję.

685 Dawid

Lat 37, 176 cm wzrostu, brunet. Interesuję się sportem, lubię książki, dobrą muzykę, kocham disco polo. Jestem osobą spokojną, szczerą, uczuciową, o dobrym sercu. Mam własne mieszkanie. Poznam kobietę w wieku 30-45 lat (może być z dzieckiem), która poważnie myśli o życiu oraz założeniu rodziny. Tylko poważne oferty, odpowiem na każdy list, zdjęcie i numer telefonu mile widziane.

686 Dariusz

Kawaler 35 lat, 177 cm wzrostu, szczery, wierny. Pozna panią w wieku 30-50 lat w celu nawiązania przyjaźni i stałego związku. Pani może być puszysta i może być z dzieckiem

678 Janek

Jestem wdowcem, mam 68 lat. Mieszkam w okolicy Białej Podlaskiej, poszukuję pani w wieku od 64 do 68 lat o dobrym sercu i charakterze, może być wdowa lub rozwiedziona. Proszę o poważne oferty. Mile widziany numer telefonu.

687 Aneta

Mam 50 lat, poznam pana w wieku od 50 do 54 lat, który poważnie myśli o związku. Jestem kobietą wolną i niezależną. Mieszkam blisko Białej Podlaskiej.

Potrzebujesz bratniej duszy, towarzystwa, miłości?

Przyślij do naszej redakcji swoją ofertę, napisz o swoich oczekiwaniach i pragnieniach.

List wyślij na adres redakcji. Każda oferta otrzyma swój numer kontaktowy, np: 001, 002. Nie będziemy podawać w gazetach nazwisk ani adresów osób składających oferty.

W liście w kilku słowach opowiedz o sobie: jak masz na imię, w jakim jesteś wieku, gdzie mieszkasz, jakie masz zainteresowania, dlaczego szukasz partnerki lub partnera i jakie masz wobec niego wymagania. Jeśli chcesz, możesz przysłać swoje zdjęcie, które uatrakcyjni ofertę.

Czytelnicy zainteresowani daną ofertą i osobą, powinni napisać do niej list, a do korespondencji dołączyć pustą kopertę ze znaczkiem pocztowym. Na pustej kopercie napisać numer oferty/osoby, do której mamy ten list odesłać. Redakcja będzie punktem kontaktowym dla osób, które zechcą się ze sobą poznać.

KUPON nr 12
Oferty dla samotnych
Aby oferta ukazała się w gazecie, należy dołączyć do niej oryginalny kupon z aktualnego numeru.

eprasa.pl 3ee409dc26