gwarek

gwarek.com.pl

2,30 zł (w tym 5% VAT)
nr 47
23.11.2021 r.
nr indeksu 359599

ISSN 0209-0368

TARNOWSKIE GÓRY › PIEKARY › LUBLINIEC

Tarnowskie Góry na szczycie Rankingu Gmin Śląska. Za co nas docenili?

Tarnowskie Góry zajęły pierwsze miejsce w Rankingu Gmin Śląska, który został opracowany na podstawie twardych danych GUS z 16 kategorii. – Naszym celem jest wyłonienie najlepszych gmin i promowanie tych wyróżniających się pod względem rozwoju społeczno-gospodarczego – mówi Marcin Smala, wiceprezes zarządu Fundacji Rozwoju Demokracji Lokalnej im. Jerzego Regulskiego.

Czytaj – str. 2

FOT. JAROSŁAW MYŚLIWSKI

Pierwsza gmina **z bezpłatną komunikacją**

Kalety to pierwsza gmina w powiecie tarnogórskim, która uruchomiła darmową komunikację publiczną. **Od 18 listopada można korzystać z bezpłatnego przejazdu w granicach miasta.**

ALICJA JURASZ

17 listopada burmistrz Kalet Klaudiusz Kandzia podpisał umowę na świadczenie usług w zakresie publicznego transportu zbiorowego z firmą GTVBUS Polska sp. z o.o. Przedsiębiorstwo obsługuje przewozy autobusowe na linii Kalety-Tarnowskie Góry.

– W granicach administracyjnych Kalet mieszkańcy mogą jeździć komunikacją za darmo. Z Miotka lub z Drutarni mogą przyjechać do przychodni lub sklepu. Od dawna mieszkańcy zgłaszali taką potrzebę. Umowę podpisaliśmy na okres dwóch lat. Firma jest wiarygodna i ma duży potencjał rozwoju – mówi burmistrz Klaudiusz Kandzia.

Firma zapewni bezpłatny przewóz pasażerów pomiędzy przystankami w granicach miasta: Drutarnia, Kalety, Jędrysek, Kuczów, Miotek, Zarach. Rozkład jazdy będzie zgodny z harmonogramem połączeń na linii Kalety-Tarnowskie Góry oraz Tarnowskie Góry-Kalety. Pasażerowie zapłacą tylko za podróż poza granice administracyjne miasta.

Dokończenie na str. 5

W NUMERZE

BILLBOARDY Z POWIATU TARNOGÓRSKIEGO NA GOŚCINNYCH WYSTĘPACH W TARNOWIE

▸ W kilku miejscach w Tarnowie wiszą billboardy promujące Rządowy Fundusz Polski Ład. Dla mieszkańców zaskakujące. Promują finansowanie inwestycji w powiecie... tarnogórskim.

Czytaj – str. 2

CENY ZA MIEJSCE NA TARGOWISKU PÓJDĄ OSTRO W GÓRĘ

▸ – To zdzierstwo – mówi jeden z handlujących na targowisku w Radzionkowie. – Będzie podwyżka, ale nie drastyczna. I musi być, bo wszystko drożeje – odpowiada Witold Wieczorek, prezes Ruchu Radzionków. To właśnie klub jest zarządcą targowiska.

Czytaj – str. 7

JARMARKI KONTRA CZWARTA FALA

▸ W ubiegłym roku z powodu pandemii jarmarki adwentowe i bożonarodzeniowe zostały odwołane. W Tarnowskich Górach zdecydowano się na formę hybrydową. Udostępniono rękodzielnikom m.in. miejskie lokale. Ze świątecznej atmosfery niewiele zostało. Jak będzie w tym roku?

Czytaj – str. 8

KAMIENICA PRZY LEWKA 5. ZA DWA LATA BĘDZIE WYREMONTOWANA?

▸ Kompleksowy remont, wzmocnienie fundamentów, wymiana stropów i 21 mieszkań dla seniorów. Wiemy, jakie plany dotyczące zniszczonej kamienicy przy ul. Lewka 5 w Tarnowskich Górach ma Międzygminne Towarzystwo Budownictwa Społecznego.

Czytaj – str. 9

CZY TARNOWSKIE GÓRY PRZYGARNĄ POMNIK KRÓLA SOBIESKIEGO?

▸ Do pierwszych dni grudnia można w Tarnowskich Górach oglądać pomnik Odsieczy Wiedeńskiej. Miał stanąć pod Wiedniem, ale wbrew wcześniejszym ustaleniom wiedeńczycy go nie chcieli i teraz krąży po Polsce. Czy monument mógłby na stałe pozostać w Tarnowskich Górach?

Czytaj – str. 10

SŁOWO NA Ł. MOGĘ CI PODAĆ RĘKĘ?

▸ „Zaraź się tolerancją, łuszczycą nie możesz" – napisał tarnogórzanin Sławomir Ziemianek. Mimo rosnącej świadomości społeczeństwa, z chorobą wciąż wiąże się stygmatyzacja. Niewiele osób zdaje sobie sprawę, jak poważne może mieć skutki i jak komplikuje codzienne życie.

Czytaj – str. 11

SZPITAL POWIATOWY OGRANICZYŁ ODWIEDZINY

▸ Szpital powiatowy w Tarnowskich Górach praktycznie wprowadził zakaz odwiedzania pacjentów. Wyjątkiem są „szczególne przypadki". Powodem ograniczenia jest sytuacja epidemiczna.

Czytaj – str. 15

TARNOGÓRZANKA ODZNACZONA PRZEZ PREZYDENTA DUDĘ

▸ Piłkarka Wiktoria Aumiiller z Tarnowskich Gór została odznaczona przez prezydenta Andrzeja Dudę Złotym Krzyżem Zasługi.

Czytaj – str. 16

eprasa.pl 3f6b49d61d

Billboardy z powiatu tarnogórskiego na gościnnych występach w Tarnowie

W kilku miejscach w Tarnowie wiszą billboardy promujące Rządowy Fundusz Polski Ład. Dla mieszkańców zaskakujące. Promują finansowanie inwestycji w powiecie... tarnogórskim.

Polski Ład to program z rozmachem. Czy dlatego finansowanie inwestycji w powiecie tarnogórskim jest promowane w Tarnowie?

FOT. DAWID DRWAL/ TEMI.PL

Program Polski Ład kojarzy się z czekami, z którymi fotografowani są samorządowcy. Obowiązkowo w towarzystwie posłów i posłanek PiS-u. Program promują również billboardy.

Najwyraźniej w Tarnowie coś poszło nie tak, bo mieszkańcy ze zdziwieniem oglądają plakaty z napisem „Samorządy z terenu powiatu tarnogórskiego otrzymały 76 525 407 zł. Po prostu inwestujemy w Polskę".

O sprawie napisał portal Temi.pl, który opublikował też zdjęcia billboardów. Wiszą w kilku miejscach w mieście. Portal cytuje przy tej okazji internautów, którzy zastanawiają się, czy to pomyłka, czy też celowe działanie?

„To Barbara Dziuk pojedzie do Tarnowa po kartonowe czeki", „Będzie miała pani Dziuk gdzie fotki robić. Tyle inauguracji i otwierania nowych inwestycji" – napisali z kolei internauci z powiatu tarnogórskiego.

Przy okazji zamieszania z billboardami okazuje się, że powiat tarnowski dostał dwa razy więcej pieniędzy z Polskiego Ładu niż tarnogórski. W sumie 159 mln zł.

(AJ)

Zmarł Piotr Budzisz

Smutne wieści z Krupskiego Młyna. Zmarł Piotr Budzisz, były radny i jedna z osób, które przyczyniły się do tego, że Krupski Młyn stał się samodzielną gminą.

O śmierci społecznika poinformował Urząd Gminy w Krupskim Młynie: „W naszej pamięci pozostanie jako osoba niezwykle pracowita, o niezwykłej osobowości. Bardzo zaangażowany sportowiec, nauczyciel i wychowawca, cenny członek naszej społeczności".

Piotr Budzisz był radnym i członkiem Komitetu Obywatelskiego „Solidarność" w Krupskim Młynie, w ramach którego przyczynił się do ustanowienia samodzielnej gminy Krupski Młyn. „Piotr Budzisz, jeden z jego założycieli i członków, na łamach „Gwarka" z 1990 roku wymieniał, że zdaniem mieszkańców Krupskiego Młyna i okolic gmina Tworóg zbyt mało robiła dla tego terenu. Tymczasem wpływy z zakładu Nitron i Spółdzielni Mieszkaniowej Chemik stanowiły 30 proc. dochodów. Kolejnym argumentem „za" była odrębność Krupskiego Młyna – mieszkańcy udowodnili, że potrafią wiele samodzielnie zrobić: przykłady to budowa szkoły, kościoła, instalacja anten satelitarnych" – wspominaliśmy w 2016 roku.

Piotr Budzisz przez lata był też związany z KS Nitron Krupski Młyn. Klub tak wspominał działacza: „Walkę z ciężką chorobą przegrał Piotr Budzisz. Były prezes, działacz oraz wieloletni zawodnik naszego klubu. Piotr charakteryzował się wielkim oddaniem dla klubu. W najtrudniejszym okresie dla naszej drużyny starał się jak mógł, aby drużyna seniorów wróciła na szczebel klasy A. Dla naszego klubu jest to wielka strata. W grudniu Piotr skończyłby 60 lat". **(AJ)**

nekrolog

Szczere wyrazy współczucia i wsparcia
w trudnych chwilach po śmierci
Matki
pani Joannie Kroczek
składają
Dyrekcja i Grono Pedagogiczne
II Liceum Ogólnokształcącego im St. Staszica

Tarnowskie Góry na szczycie Rankingu Gmin Śląska. Za co nas docenili?

Tarnowskie Góry zajęły pierwsze miejsce w Rankingu Gmin Województwa Śląskiego w kategorii miast niebędących powiatami i liczących od 20 do 100 tysięcy mieszkańców.

Analizowano poziom rozwoju gmin w wymiarze gospodarczym i społecznym z poszanowaniem środowiska i przestrzeni. O miejscu w rankingu zdecydował rezultat wyliczony w oparciu o wskaźniki pokazujące potencjał, aktywność i wyniki osiągane przez gminę. Tworząc go, eksperci brali pod uwagę m.in. kondycję budżetową samorządu, wykorzystanie funduszy z Unii Europejskiej, osiągnięcia absolwentów, salda migracji, wydatki na oświatę czy też nakłady na szkolenia pracowników urzędów gmin oraz radnych.

Gala Laureatów Rankingu Gmin Województwa Śląskiego odbyła się we wtorek w Sali Sejmu Śląskiego w Urzędzie Marszałkowskim w Katowicach.

Które wyniki w 16 kategoriach przesądziły o zajęciu przez Tarnowskie Góry najwyższego miejsca w rankingu?

– Pokazano nam porównanie 10 gmin, już nie tylko z województwa śląskiego, ale całej Polski. Wśród nich były Tarnowskie Góry. Gdy chodzi o trzy z tych wskaźników, byliśmy najlepsi – mówi burmistrz Arkadiusz Czech.

Tarnowskie Góry są jednym z niewielu miast na Śląsku, którego nie dotknęła depopulacja. Miastu przybywa mieszkańców. – Wniosek: tu dobrze się mieszka – uważa burmistrz Czech.

> **– Pokazano nam porównanie 10 gmin, już nie tylko z województwa śląskiego, ale całej Polski. Wśród nich były Tarnowskie Góry. Gdy chodzi o trzy z tych wskaźników, byliśmy najlepsi – mówi burmistrz Arkadiusz Czech.**

Kolejny atut to objęcie prawie całego miasta planem zagospodarowania przestrzennego, co ma wpływ na budownictwo. Podobnie jest ze skanalizowaniem gminy. Natomiast zadłużenie gminy jest niskie. Tarnowskie Góry wyróżniają także wysokie wydatki na kulturę.

– To chwila swoistego triumfu – komentuje burmistrz Arkadiusz Czech. – Mimo iż do publikowanych rankingów podchodzę ze sporą rezerwą, próbując szacować ich „istotność" oceną: użytego narzędzia badawczego, przyjętej kategoryzacji podmiotów, użytych wskaźników i stopnia ich wymierności lub przeciwnie subiektywnej ocenności, obok tego rankingu nie mogę przejść obojętnie. Badanie przeprowadziła ciesząca się wśród samorządowców dużym zaufaniem Fundacja Rozwoju Demokracji Lokalnej im. Jerzego Regulskiego w oparciu o wymierne wskaźniki – powszechnie dostępne dane Głównego Urzędu Statystycznego. Pozostawione w polu prężne samorządy jak zajmujące drugie i trzecie miejsce Cieszyn, Mikołów dodają tylko Tarnowskim Górom splendoru! – napisał.

Jarosław Myśliwski

nekrolog

Składamy kondolencje i wyrazy głębokiego współczucia
dla rodziny i bliskich z powodu śmierci
Pani
Edeltraudy Gawlik
Długoletniego Dyrektora
Szkoły Podstawowej Nr 14
w Tarnowskich Górach – Rybnej
Z wyrazami szacunku
Burmistrz Miasta Tarnowskie Góry
Arkadiusz Czech
Przewodniczący Rady Miejskiej
Adrian Wolnik

reklama

ZAKŁAD POGRZEBOWY
KOZIŃSCY
ROK ZAŁOŻENIA 1980
Tarnowskie Góry, ul. Powstańców Śl. 30

NIEPORÓWNYWALNE NISKIE CENY
GWARANTOWANA WYSOKA JAKOŚĆ

- eksportacja osób zmarłych całodobowo
- eleganckie karawany
- zasiłek pogrzebowy wypłacamy natychmiast lub rozliczenie bezgotówkowe
- załatwianie wszelkich formalności
- kompleksowe usługi pogrzebowe w kraju i za granicą + formalności (bez pośredników)
- duży wybór trumien (również pozawymiarowych)
- **JESTEŚMY JEDYNYM PRODUCENTEM TRUMIEN W TYM MIEŚCIE**

Zakład czynny:
od poniedziałku do piątku,
w godz. od 8.00 do 18.00,
w każdą sobotę od 8.30 do 13.30,
tel. całodobowy 32 285 53 09, 601 40 22 64.

Gwarek

Tygodnik Wydawniczej Spółdzielni Pracy „Gwarek Śląski". Redaguje zespół. Redaktor naczelny: Jarosław Myśliwski. **Adres redakcji**: ul. Bytomska 3, 42-600 Tarnowskie Góry. **Biuro ogłoszeń czynne:** poniedziałek 8-15, wtorek, środa, czwartek 9-16, piątek 9-15. **Telefony:** redaktor naczelny, sekretariat: 32-285-26-61, 32-285-27-16. **E-mail:** gwarek@gwarek.com.pl, reklama@gwarek.com.pl. **Adres strony internetowej**: gwarek.com.pl. Materiałów niezamówionych nie zwracamy. Za treść ogłoszeń redakcja nie odpowiada. **Druk**: Polska Press Sp. z o.o., Oddział Poligrafia, Drukarnia w Sosnowcu.
Projekt graficzny: Agora Grafika

„Gwarek" nr 47 (3296), rok LXIV, INDEKS 359599, ISSN 0209-0368, nakład: 6.000 egz.

eprasa.pl 3f6b49d61d

eprasa.pl 3f6b49d61d

Zagrażają pieszym na przejściach. Policja ukarała 54 kierowców

Policjanci z Tarnowskich Gór podsumowali działania „Bezpieczny pieszy". Wzmożone kontrole prowadzone były w rejonach, gdzie najczęściej dochodzi do zdarzeń z ich udziałem. Tylko w ciągu kilkunastu godzin 54 kierowców złamało przepisy ruchu drogowego.

– Tarnogórska drogówka po raz kolejny przeprowadziła działania mające zwiększyć bezpieczeństwo pieszych na drogach powiatu tarnogórskiego. Liczne policyjne patrole w ramach akcji „bezpieczny pieszy" sprawdzały zachowania uczestników ruchu drogowego w rejonach, gdzie najczęściej dochodzi do zdarzeń z udziałem pieszych – informuje rzecznik tarnogórskiej policji Damian Ciecierski.

Mundurowi zwracali szczególną uwagę na kierujących, którzy łamiąc przepisy ruchu drogowego, zagrażali bezpośrednio bezpieczeństwu pieszych.

Jednym z bardziej niebezpiecznych przewinień kierowców było przekraczanie dozwolonej prędkości w rejonie przejść dla pieszych. Tego wykroczenia dopuściło się aż 18 kierowców.

Zdarzyło się również, że kierowcy wyprzedzali inne auta w rejonie przejść dla pieszych. W sumie policjanci ujawnili 54 wykroczenia drogowe, których dopuścili się kierujący pojazdami.

– Pamiętajmy – prędkość dopuszczalna nie zawsze oznacza prędkość bezpieczną! – podsumowuje Damian Ciecierski.

Policja apeluje również do pieszych, którzy powinni pamiętać, by nie wchodzić bezpośrednio przed nadjeżdżający pojazd. Nawet na przejściu należy upewnić się, czy kierowca zdąży wyhamować. Każdy pieszy i rowerzysta powinien mieć na uwadze swoje bezpieczeństwo i zadbać o to, aby być widocznym. Latarka, kamizelka lub jakikolwiek element odblaskowy sprawią, że poruszając się przy słabo oświetlonej drodze, będzie lepiej widoczny dla nadjeżdżającego kierowcy.

– Dlatego też pieszych i rowerzystów zachęcamy do noszenia odblasków od zmierzchu do świtu bez względu na to, czy znajdują się na leśnym odcinku drogi, czy też w centrum miasta. Dzięki temu kierowcy zyskują cenny czas na podjęcie prawidłowej reakcji – często ratującej zdrowie i życie – podsumowuje rzecznik policji w Tarnowskich Górach.

(MIR)

NIECODZIENNE ZNALEZISKO W LESIE

W Tarnowskich Górach 17 listopada znaleziono niewybuch. Zauważył go spacerowicz. Pocisk znajdował się w lesie w Reptach Śląskich. Na miejsce skierowano policjantów z patrolu oraz pirotechnika. Okazało się, że to pochodzący z czasów drugiej wojny światowej pocisk przeciwpancerny. Niewybuch został zabezpieczony, a następnie zabrany przez saperów z jednostki wojskowej. **(AJ)**

FOT. ARCHIWUM KPP W TARNOWSKICH GÓRACH

KRONIKA POLICYJNA

ALTANY NA CELOWNIKU ZŁODZIEI

▸ Tarnowskie Góry. 20.11 przy ul. Bytomskiej włamywacz ukradł z altany przedłużacz.

▸ Tarnowskie Góry. 17.11 przez wybite okno złodziej dostał się do altany przy obwodnicy i ukradł elektronarzędzia za ok. 400 zł.

WŁAMANIA NA OSIEDLACH

▸ Tarnowskie Góry. 19.11 złodziej wyłamał okno do mieszkania przy ul. Morcinka i ukradł biżuterię. Łup jest wart ok. 4 tys. zł.

▸ Tarnowskie Góry. 17.11 w mieszkaniu przy ul. Ułańskiej nieznany sprawca wyważył drzwi balkonowe, wszedł do środka, zabrał gotówkę i zegarek. Straty wynoszą ponad 2 tys. zł.

NIE CHCIAŁ ZDERZYĆ SIĘ Z SARNĄ

▸ Połomia. 18.11 na ul. Pyskowickiej 30-latek jechał dacią i chciał uniknąć zderzenia z sarną. Próbował zjechać na pobocze, ale stracił panowanie nad samochodem i wylądował w rowie. Mężczyzna z podejrzeniem uszkodzenia kręgosłupa został odwieziony do szpitala.

KRADNĄ KATALIZATORY

▸ Tarnowskie Góry. 17.11 ktoś wyciął katalizator z opla astry zaparkowanego przy ul. Morcinka. Szacowane straty – 1 tys. zł.

▸ Tarnowskie Góry. 15.11 łupem złodziei padł katalizator z renault clio, stojącego przy ul. Zagórskiej. Straty też ok. 1 tys. zł.

kampania społeczna

POWIEDZ CO CZUJESZ ZDEMASKUJ EMOCJE

POWIEDZ, CO CZUJESZ. ZDEMASKUJ EMOCJE.

Rusza kampania Ministerstwa Zdrowia.

Izolacja, brak kontaktu z rówieśnikami i długotrwały stres sprawiły, że co trzeci nastolatek ma problemy psychiczne. Kampania „Powiedz, co czujesz. Zdemaskuj emocje" podpowie młodym ludziom i ich opiekunom, gdzie szukać profesjonalnej pomocy psychologicznej.

Wypełniony śmiechem szkolny korytarz, zajęcia sportowe, wyprawa do kina – pandemia Covid 19 zabrała młodym ludziom bezpieczny świat codziennych aktywności. W zamian oferując naukę zdalną, godziny spędzane w domu, brak kontaktu z rówieśnikami czy lęk przed chorobą. Ta sytuacja to dla dzieci i nastolatków źródło stresu, który negatywnie wpływa na ich psychikę. Tym bardziej, że w przeciwieństwie do dorosłych, nie mają jeszcze wykształconych mechanizmów obronnych, które pozwalają skutecznie radzić sobie z lękiem i rozwiązywać problemy. Izolacja sprawiła, że coraz więcej młodych osób cierpi na depresję, nerwicę lękową, zespół stresu pourazowego czy zaburzenia odżywiania i snu. Dlatego tak istotne jest przeprowadzenie w przestrzeni społecznej kampanii edukacyjnej **„Powiedz, co czujesz. Zdemaskuj emocje"**. Jak podkreśla Minister Zdrowia Adam Niedzielski: *„Epidemia bardzo dotknęła naszych dzieci. Badania wskazują, że izolacja miała negatywny wpływ na ich psychikę. A w okresie dojrzewania to niestety poważny problem. Dzięki skutecznej ogólnopolskiej kampanii informacyjnej, rodzice oraz opiekunowie dzieci i młodzieży dowiedzą się, na jakie symptomy zwrócić uwagę i gdzie szukać profesjonalnej pomocy psychologicznej"*

Dlaczego ta kampania jest tak ważna?

W czasie pandemii młodzi ludzie mieli ograniczony kontakt m.in. z nauczycielami i pedagogami, a tym samym utrudniony dostęp do źródeł informacji o wsparciu psychologicznym. Dlatego problemami, na które zwrócono uwagę przy opracowania zakresu merytorycznego kampanii były m.in.: brak wiedzy o formach pomocy dla dzieci i młodzieży finansowanych ze środków publicznych, fałszywe opinie na temat problemów psychicznych, wstyd przed skorzystaniem z profesjonalnego wsparcia, brak wiedzy na temat pomocy oferowanej przez psychologa, psychoterapeutę, psychiatrę.

Misja projektu

Zdrowie psychiczne jest niezwykle ważna dla prawidłowego funkcjonowania każdego człowieka, a zwłaszcza osób młodych. Dlatego celem kampanii będzie m.in.: rozpowszechnienie wiedzy ułatwiającej rozpoznanie problemów psychicznych, informowanie i zachęcanie do skorzystania z infolinii **(800 12 12 12)** oferującej wsparcie psychologiczne dla dzieci i młodzieży. Informowanie o publicznych placówkach systemu ochrony zdrowia psychicznego dzieci i młodzieży, zwłaszcza tych, działających w ramach nowego modelu systemu ochrony zdrowia psychicznego: „Pobyt w szpitalu psychiatrycznym często oznaczał dla młodego człowieka wyłączenie z codziennego życia i narażał go na społeczne stygmatyzowanie. Dlatego rozbudowujemy i usprawniamy system psychiatrii środowiskowej, co ułatwi dostęp do szybkiej i skutecznej pomocy psychologicznej i psychoterapeutycznej" – wyjaśnia Minister Zdrowia **Adam Niedzielski.**

Praktyczne wskazówki

Komunikacja w trakcie kampanii będzie aktualizowana w oparciu o sytuację epidemiologiczną w kraju, a poświęcona takim tematom jak m.in.: uzyskanie pomocy w razie pojawienia się niepokojących objawów, promocja wiedzy na temat zdrowia psychicznego, informacje dotyczące ośrodków I poziomu referencyjnego (dla kogo są przeznaczone i kiedy należy się do nich zgłosić?), konieczności kontaktu z numerem alarmowym 112 lub SOR-em (w przypadku zagrożenia życia lub zdrowia), warunków uzyskania pomocy w poradniach i szpitalach.

Pozytywnie o trudnych tematach

Równie ważna, jak zawartość merytoryczna kampanii **„Powiedz, co czujesz. Zdemaskuj emocje"** będzie forma przekazywania informacji. Często, z obawy przed oceną otoczenia, młodzi ludzie boją się poprosić o pomoc psychologiczną. Osoby, które nigdy z niej nie korzystały, mogą obawiać się kontaktu z placówkami udzielającymi takiego wsparcia ze względu na negatywne stereotypy. Dlatego celem kampanii będzie także przedstawienie ośrodków oferujących wsparcie jako miejsc przyjaznych, a psychiatrów, psychologów i psychoterapeutów dzieci i młodzieży jako pozytywnych i godnych zaufania specjalistów.

Szczególnie istotne jest upowszechnienie informacji o działalności ośrodków środowiskowej opieki psychologicznej i psychoterapeutycznej – I poziomu referencyjnego nowego systemu ochrony zdrowia psychicznego dzieci i młodzieży. To ośrodki, które powstały stosunkowo niedawno – pierwsze z nich otwarto w kwietniu 2020 roku, wiele działa dopiero kilka miesięcy. Dlatego ważne jest aby zwiększyć świadomość dotyczącą możliwości skorzystania z ich oferty.

Ośrodki I poziomu to placówki zatrudniające specjalistów - psychologów, psychoterapeutów i terapeutów środowiskowych. Mogą zgłaszać się do nich rodzice, dzieci oraz młodzież (osoby poniżej 18 r.ż. muszą posiadać zgodę opiekuna prawnego na korzystanie ze świadczeń) w przypadku występowania niepokojących objawów związanych z problemami psychicznymi. Co istotne przy zgłoszeniu do ośrodka niepotrzebne jest skierowanie czy wcześniejsza wizyta u lekarza psychiatry. W ramach pomocy oferowanej w ośrodkach można skorzystać m.in. z porady psychologicznej, psychoterapii indywidualnej, rodzinnej oraz grupowej. Praca ośrodka powinna być oparta przede wszystkim współpracy z rodziną pacjenta oraz jego środowiskiem szkolnym. Z tego powodu zalecany jest wybór ośrodka jak najbliżej miejsca zamieszkania.

Obecnie umowy na udzielanie świadczeń podpisało 327 ośrodków na terenie Polski. Wsparcie przez nich oferowane jest dostępne we wszystkich województwach. Więcej na ten temat można znaleźć na stronie: **gov.pl/opiekapsychologiczna**

Ministerstwo Zdrowia

Kampania społeczna „Powiedz co czujesz. Zdemaskuj emocje" finansowana ze środków Ministra Zdrowia.

eprasa.pl 3f6b49d61d

Minister Maląg nagrodziła pracownice socjalne z Tarnowskich Gór

Projekt Miejskiego Ośrodka Pomocy Społecznej „Razem aktywniej" skierowany do mieszkańców Schroniska dla Bezdomnych Mężczyzn otrzymał główną nagrodę minister rodziny i polityki społecznej.

Nagrodę za najlepszy projekt socjalny zaprezentowany w czasie egzaminu specjalizacyjnego dla pracowników socjalnych, z rąk minister Rodziny i Polityki Społecznej Marleny Maląg, odebrała w czwartek pracownica tarnogórskiego MOPS-u Magdalena Kosmala – w imieniu swoim i koleżanek – Dominiki Zwierzykowskiej i Agnieszki Jantos – współautorek pomysłu.

Ich inicjatywa miała zmobilizować mieszkańców schroniska do aktywnego udziału w życiu społecznym i kulturalnym. W ramach działań zorganizowano m.in. serię prelekcji, pokazy filmów, warsztaty, zbiórkę „Wesoła Świąteczna Skarpetka", dzięki której udało się zebrać 210 par skarpet. Kolejna edycja zbiórki już w grudniu.

(MIR)

Smród z mieszkania. Co z tym zrobić?

Czytelniczka mieszka na Osadzie Jana w Tarnowskich Górach. Nie może sobie poradzić z uciążliwym sąsiadem.

– Sąsiad mamy jest alkoholikiem, nie dba o porządek w mieszkaniu. Efekt: smród, którego nie da się wytrzymać. To mieszkanie komunalne, interweniowałam w mieście, rozmawiałam też z zarządcą. Odpowiedź jest jedna – nic nie można z tym zrobić. Tylko jak normalnie funkcjonować, kiedy wciąż coś śmierdzi? – mówi nasza czytelniczka.

Dodaje, że jedyna rzecz, jaką się udało załatwić, to posiłki dla uciążliwego sąsiada – dzięki wsparciu Miejskiego Ośrodka Pomocy Społecznej.

Zapytaliśmy w magistracie, czy jest jakiś sposób na uciążliwego lokatora. Okazuje się, że można rozwiązać z nim umowę najmu. Katarzyna Majsterek z urzędu miejskiego w Tarnowskich Górach powołuje się na umowę tegoż najmu i przepisy mówiące o tym, że najemca musi utrzymywać mieszkanie w należytym stanie technicznym i sanitarnym.

Jeżeli ktoś się z tego obowiązku nie wywiązuje, jest to podstawą do rozwiązania umowy najmu, a potem eksmisji z mieszkania. Tyle ogólne przepisy. Problem w tym, że obowiązuje jeszcze ustawa o szczególnych rozwiązaniach związanych z zapobieganiem, przeciwdziałaniem i zwalczaniem COVID-19. Jak wskazuje Katarzyna Majsterek, jest w niej zapis o tym, że w czasie pandemii eksmisji wykonać nie można. **(ESP)**

Nowy radny

21 listopada w Radzionkowie odbyły się wybory uzupełniające do rady miasta.

O fotel radnego walczyło dwóch kandydatów: Robert Tobór i Bartosz Niewiadomski. Wygrał Robert Tobór, na którego zagłosowało 93 mieszkańców. Jego rywal uzyskał 54 głosy. Frekwencja była niska – tylko 17,23 proc. W sumie oddano 147 głosów. Jednym z głosujących był obcokrajowiec, obywatel Unii Europejskiej. **(ESP)**

Pierwsza gmina z bezpłatną komunikacją

Dokończenie ze str. 1

Firma zapowiada, że w miarę potrzeb zostanie zwiększona liczba kursów na linii Kalety – Tarnowskie Góry. Z przystanku Miotek Kościół można podróżować w kierunku Lublińca oraz Częstochowy.

ALICJA JURASZ

TELEFONY DO REDAKCJI

32-285-26-61, 32-285-27-16 dziennikarze dyżurują od poniedziałku do piątku w godz. 9.00-15.00

Chciałabym zwrócić uwagę na nagminny problem w autobusach związany z obecną sytuacją epidemiologiczną. Młodzież ostentacyjnie nie nosi maseczek, w przeciwieństwie do starszych pasażerów. Mam ponad 80 lat. Mieszkam na osiedlu Przyjaźń w Tarnowskich Górach i co jakiś czas jeżdżę autobusami. Ostatnio w autobusie linii 80 jechała duża grupa chłopców, podejrzewam, że ze Zbrosławic do szkoły. Żaden z nich nie miał maseczki. Nieśmiało zapytałam ich, czy o czymś nie zapomnieli. Byli zdziwieni. Kiedy powiedziałam, że chodzi o maseczki, usłyszałam rechot i obelżywe słowa: „Jeśli się starzyzna boi, niech za... na piechotę". Nic dziwnego, że ludzie boją się odezwać. Może warto pomyśleć o wyrywkowych kontrolach w autobusach? Mogłaby to robić straż miejska. Wystarczy kilka razy wypisać mandat i wieść się rozejdzie. Teraz choruje dużo młodych osób. Noszenie maseczek jest też w ich interesie. Jeśli będziemy ignorować obostrzenia, wirus będzie mutował i żadne szczepionki nie pomogą. A młodzi nie dożyją sędziwego wieku.

Tarnogórzanka

WYJAŚNIENIE

W nawiązaniu do artykułu „Co z budynkami po gimnazjum w Brynku?" chciałabym uściślić, że od połowy września mamy już oficjalną zgodę Ministerstwa Klimatu i Środowiska. W sumie czekamy tylko na podpis ministra, żeby budynki oficjalnie otworzyć. Jesteśmy na to gotowi. W pomieszczeniach po dawnym gimnazjum będą mieścić się warsztaty do praktycznej nauki zawodu. Mamy w szkole m.in. symulator harwestera.

AGNIESZKA OHSMANN, DYREKTOR TECHNIKUM LEŚNEGO W BRYNKU

Materiał informacyjny

eprasa.pl 3f6b49d61d

PRZYGODY STARKI MARIKI

PISZE: JAN DRECHSLER RYSUJE: ANNA KRZTOŃ

ogłoszenie

AMPER

Firma Amper Sp. z o.o. pragnie zawiadomić, że z dniem 30 listopada br. kończy działalność w zakresie detalicznej sprzedaży akumulatorów rozruchowych do samochodów.

Jednocześnie pragnę serdecznie podziękować klientom, którzy przez 30 lat korzystali z naszych usług. Był to bardzo intensywny i dający mnóstwo satysfakcji okres, a relacje z licznymi naszymi klientami – tak instytucjonalnymi jak i indywidualnymi – były bardzo miłe i trwały przez cały okres naszej działalności.

Informuję, że nie zostawiamy pustego miejsca. W dotychczasowej naszej lokalizacji na terenie obecnie nowo powstającej stacji paliw S1 przy ul. Równoległej 1 od 1 grudnia rozpoczyna działalność firma Amper 1, mająca intencje prowadzić sprzedaż i serwis akumulatorów, a również szerszy asortyment motoryzacyjny. Firma ta przejmuje na siebie kwestie odpowiedzialności gwarancyjnej i reklamacyjnej wobec towarów sprzedanych przez firmę Amper Sp. z o.o.

Żegnając się składamy wszystkim naszym partnerom najlepsze życzenia świąteczne oraz powodzenia w nadchodzącym 2022 roku.

Michał Szczyra – Prezes Zarządu

PRZYTYKI Z RYMAMI

KONTROLA SOBIESKIEGO
Ulica nie będzie skończona,
A termin remontu napięty,
Dlatego przyjechał tu do nas
Król sprawdzić remontu postępy.

Z 4. PIĘTRA
Wyleciał z okna i mógł się zabić,
Tak się nie stało, cud chyba sprawił.
Anioł Stróż być może go pilnował
Lub podświadomość alkoholowa.

NAGRODY ZA KULTURĘ
W czasach, gdy chamstwo się wylewa,
A hejt się dobrze wszędzie miewa,
Wśród celebrytów nienormalnych
Jest sporo osób kulturalnych,
Których nagradzać za to trzeba.

CO SIĘ UDAŁO
Jest już 3 lata po wyborach,
Do posumowań przyszła pora.
Ja jedno powiem wam, kochani,
Wy wszyscy jesteście udani!

STASZIC OŚWIECENIOWY
Można wieczorem przyjść się zachwycać,
Jak podświetlono pięknie Staszica.
A kto z nauki korzyści nie ma,
Być może dozna tam oświecenia.

Janina Kamilewicz

kampania społeczna

Profilaktyka 40 PLUS – badajmy się, by dłużej żyć!

Profilaktyka 40 PLUS to program bezpłatnych badań profilaktycznych dla wszystkich Polaków powyżej 40. roku życia. Program realizowany jest od lipca bieżącego roku. Warto z tej szansy skorzystać!

PROFILAKTYKA 40 PLUS

Wiadomo nie od dziś, że styl życia przekłada się na stan zdrowia. Niska aktywność fizyczna lub jej brak, zła dieta, a także wzmożony stres skutkują wzrostem ryzyka zachorowania na choroby cywilizacyjne, w tym choroby nowotworowe i choroby układu krążenia. Program Profilaktyka 40 PLUS ma nam pomóc w wykrywaniu tych chorób już na wczesnych etapach rozwoju oraz wprowadzeniu odpowiedniego leczenia.

Nie było objawów

Często słyszymy o takich przypadkach. Umiera człowiek, który mógł żyć jeszcze wiele lat. Jest to zaskoczeniem dla jego bliskich – przecież nie skarżył się na żadne dolegliwości! A okazuje się, że miał mocno zaawansowaną chorobę nowotworową, o której nie wiedział i której nie mógł przeciwdziałać. Musimy zdać sobie sprawę z tego, że dużo poważnych chorób, w swoim początkowym stadium (choć nie tylko) nie daje niepokojących objawów. Dzięki badaniom profilaktycznym można wykryć chorobę na etapie, gdy jest jeszcze możliwość jej skutecznego leczenia.

Jeśli masz powyżej 40 lat i chcesz wykonać badania w ramach programu Profilaktyka 40 PLUS, wystarczy, że przez Internet lub telefonicznie – z pomocą konsultanta – wypełnisz ankietę o swoim zdrowiu. Następnie wybierzesz przychodnię, do której najwygodniej Ci dotrzeć. Po kilku dniach otrzymasz zaproszenie na badania. Wówczas przyjdź do przychodni z dowodem osobistym.

Dostęp do badań bez konieczności wizyty u lekarza

Program Profilaktyka 40 PLUS wystartował 1 lipca. Umożliwia szeroki dostęp do podstawowych badań diagnostycznych bez konieczności wizyty u lekarza. Sprzyja też powrotowi do normalności w dziedzinie profilaktyki, ponieważ pandemia koronawirusa przyczyniła się do spadku liczby osób zgłaszających się na badania profilaktyczne.

– *Program Profilaktyka 40 PLUS ma pomóc w odbudowie zdrowia Polaków, ale też przygotować nas na tego typu wydarzenia jak pandemia, które mogą wystąpić w przyszłości. Zadbajmy o nasze zdrowie i skorzystajmy z zaproponowanej profilaktyki* – podkreśla minister zdrowia Adam Niedzielski.

Badania, które ratują życie

Lekarze zgadzają się, że osoby po 40. roku życia powinny okresowo wykonywać pakiet badań kontrolnych, nawet jeśli uważają, że ich samopoczucie nie uległo zmianie. Błędem jest zaniechanie badań czy odkładanie ich na nieokreśloną datę, „na kiedyś".

– *Odkładanie badań jest działaniem przeciwko własnym interesom. Powoduje, że nie mamy kontroli nad swoim stanem zdrowia* – wyjaśnia Łukasz Durajski, lekarz w Klinice Endokrynologii i Diabetologii Dziecięcej Instytutu „Pomnik – Centrum Zdrowia Dziecka" w Warszawie.

Przekonało się o tym wiele osób, którym badania dosłownie uratowały życie. Należy do nich pan Andrzej, specjalista od systemów przeciwpożarowych z Wrocławia, u którego wczesna diagnoza i zabieg pozwoliły wyeliminować zagrożenie nowotworem prostaty. – *Ja wiem, że interwencja lekarzy uratowała mnie przed niesprawnością, a może i śmiercią.* – podkreśla.

Profilaktyka 40 PLUS – obraz Twojego zdrowia

Badania w ramach programu pozwalają zobrazować stan zdrowia każdej osoby powyżej 40. roku życia. Kobiety i mężczyźni mogą skorzystać z pakietów badań diagnostycznych zawierających m.in.: morfologię krwi, ogólne badanie moczu, badanie stężenia cholesterolu, badania określające parametry funkcji nerek i wątroby, a także pomiar ciśnienia tętniczego, ocenę pracy serca i pomiar masy ciała. Dla mężczyzn przewidziany jest dodatkowo test w kierunku wykluczenia raka prostaty.

O tym, które konkretnie badania zostaną nam zalecone, zadecyduje łatwa i czytelna internetowa ankieta. Po wypełnieniu każdego z podrozdziałów, widzimy podsumowanie naszych wyników i szczegółowe zalecenia prozdrowotne. Możemy też przejść ankietę, odpowiadając na pytania za pośrednictwem infolinii Domowej Opieki Medycznej (DOM) pod numerem telefonu **22 735 39 53.**

System wystawi e-skierowanie w ciągu najbliższych dwóch dni. Następnie wystarczy zgłosić się na badania do wybranej przychodni lub laboratorium, które biorą udział w programie. Po wykonaniu zaleconych nam badań, będziemy mogli poznać kondycję naszego zdrowia.

Lekarz rodzinny oceni i wyjaśni

Pierwszym specjalistą, do którego powinniśmy udać się z wynikami naszych badań, jest lekarz rodzinny. – *Profilaktyka 40 PLUS ma dać podstawowy obraz stanu zdrowia Polaków. To początek drogi diagnozowania swojego zdrowia* – mówi minister zdrowia Adam Niedzielski.

Badania w ramach programu zweryfikują najważniejsze parametry naszego organizmu, a lekarz rodzinny na ich podstawie, gdy zaistnieje taka potrzeba, skieruje nas na pogłębioną diagnostykę. Skorzystajmy z okazji, stwórzmy sobie szansę na zdrowie i długie życie!

1. Zaloguj na Internetowym Koncie Pacjenta lub zadzwoń na infolinię **22 735 39 53** (koszt połączenia zgodnie ze stawką operatora).
2. Wypełnij ankietę o swoim zdrowiu/ odpowiedz na pytania ankietera
3. W systemie komputerowym otrzymasz e-skierowanie na badania
4. Pójdź z dowodem osobistym do przychodni – wcześniej sprawdź wytyczne, takie jak np. konieczność zgłoszenia się na badania na czczo.

Dowiedz się więcej na www.gov.pl/profilaktyka

SPRAWDŹ NA
WWW.GOV.PL/PROFILAKTYKA

POLSKI ŁAD

Program Profilaktyka 40 PLUS jest elementem Polskiego Ładu.
Kampania społeczna „Profilaktyka 40 PLUS", finansowana ze środków Ministra Zdrowia.

eprasa.pl 3f6b49d61d

CENY ZA MIEJSCE NA TARGOWISKU **PÓJDĄ OSTRO W GÓRĘ**

– To zdzierstwo – mówi jeden z handlujących na targowisku w Radzionkowie. **– Będzie podwyżka, ale nie drastyczna. I musi być, bo wszystko drożeje – odpowiada Witold Wieczorek, prezes Ruchu Radzionków. To właśnie klub jest zarządcą targowiska.**

AGNIESZKA RECZKIN

Prezes Wieczorek mówi, że szykuje się rewolucja w opłatach za targowisko w Radzionkowie. Od 1 grudnia ma się zupełnie zmienić system naliczania opłat. Teraz handlowcy płacą za miejsce, będą za 1 m kw. zajętej powierzchni.

Zdaniem handlujących podwyżki będą drastyczne, uważają, że to zdzierstwo. Nasz rozmówca przekonuje, że rocznie miejsce na targowisku będzie go teraz kosztować 28 tys. zł, a do tej pory kilka tysięcy.

Przykładowo obecnie za miejsce handlowe 3 na 3 m (9 m kw.) trzeba zapłacić 20 zł opłaty eksploatacyjnej. Od 1 grudnia ma to być 5 zł za 1 m kw., czyli 45 zł. Jeszcze większa podwyżka czeka tych, którzy mają większe stoiska albo stoją na targowisku samochodami.

Do tego, jeżeli ktoś chce mieć stałe miejsce, dochodzi opłata rezerwacyjna – od 105 do 135 zł dziś, a od 150 do 230 zł po podwyżkach. Obie opłaty są w gestii Ruchu Radzionków.

Opłata eksploatacyjna ma pokrywać koszty utrzymania targowiska, np. jego sprzątania, wywozu śmieci itp.

W tym roku, ze względu na pandemię, handlujący w Radzionkowie nie muszą odprowadzać opłaty targowej do kasy miasta. Było to 1,50 zł za 1 m kw. na placu targowym i 2,50 zł poza nim. Miasto ma mieć to zrekompensowane z jednej z rządowych tarcz covidowych. Przypomnijmy, że w minionych latach to klub zajmował się pobieraniem tych opłat i miał z tego 10 proc. zebranej kwoty. W tym roku tego źródła dochodu już nie ma.

– Podwyżka musiała być. Mamy wzrost inflacji, płacy minimalnej, cen energii, paliwa. Wszystko drożeje. Nikt nie lubi płacić więcej, ale to nieuniknione – przekonuje Witold Wieczorek. Dodaje, że zmiana systemu naliczania opłat jest bardziej sprawiedliwa, bo zależy od rozmiaru stoiska.

– Nasze targowisko było i tak najtańsze w okolicy, a jest popularne i sporo osób robi tu zakupy. Do tego dochodzą dobre warunki – wybrukowany teren, dostępna toaleta. Może po zmianie systemu naliczania cen zmienią się nawyki handlujących. Jeżeli zamiast stawać samochodami na targowisku, rozładują je, a potem przejadą na parking, to zajmą mniej metrów kwadratowych i zapłacą mniej, a jednocześnie zostawią miejsce dla kolejnych stoisk – zauważa Jarosław Wroński z radzionkowskiego urzędu miasta.

Żadne z tych argumentów nie przekonują grupy handlujących, którzy nie zgadzają się z planowanymi zmianami i podwyżkami. Podpisali petycję w tej sprawie. Trafiła już do klubu i jest analizowana. – Pewnie dojdzie do spotkania z handlującymi, jest szansa na negocjacje – stwierdza prezes Ruchu Radzionków.

Przykładowo obecnie za miejsce handlowe 3 na 3 m trzeba zapłacić 20 zł opłaty eksploatacyjnej. Od 1 grudnia ma to być 5 zł za 1 m kw., czyli 45 zł. Jeszcze większa podwyżka czeka tych, którzy mają większe stoiska

FOT. ELŻBIETA KULIŃSKA

Bieda i potworna choroba. Darczyńcy poszukiwani

Można już wybierać rodziny, dla których będą przygotowywane świąteczne podarunki. Ruszyła tegoroczna edycja Szlachetnej Paczki.

Paczkę dla jednej rodziny organizują średnio 24 osoby

FOT. ARCHIWUM

Mieszkańcom w trudnej życiowej sytuacji pomagają m.in. w Radzionkowie. – Wszystkie 13 rodzin z naszego miasta, które zostały zakwalifikowane do programu Mądrej Pomocy w Szlachetnej Paczce, w ciągu 3 dni od opublikowania bazy rodzin znalazło swoich darczyńców – informuje Katarzyna Gaweł, liderka radzionkowskiej Szlachetnej Paczki.

Wolontariuszami z Radzionkowa najbardziej wstrząsnęła historia zmagającej się z chorobą nowotworową pani Marzeny i jej najbliższych. Małżeństwo ma dwoje dzieci – 21-letnią córkę i 7-letniego syna. 21-latka jest w 5. miesiącu ciąży.

Pani Marzena miała nowotwór piersi z przerzutami do węzłów chłonnych. Przeszła mastektomię. Jednak po dwóch latach pojawiły się przerzuty do kręgosłupa. Potrzebna była skomplikowana operacja, po której kobieta samodzielnie nie chodzi, głównie leży. Opiekuje się nią mąż, ale w związku z tym musiał zrezygnować z pracy.

Rodzina jest w bardzo trudnej sytuacji finansowej. Po opłaceniu rachunków i zakupie najpotrzebniejszych leków pozostaje niewiele ponad 43 zł na osobę na miesiąc. Jak zaznaczają wolontariusze Świątecznej Paczki, mimo to małżeństwo się nie poddaje, na ich twarzach ciągle widnieje uśmiech i emanuje od nich spokój. Staraj się ze wszystkich sił stworzyć dzieciom bezpieczny i kochający dom. – To cudowna rodzina, którą dotknęła skrajna bieda i potworna choroba – mówi Katarzyna Gaweł.

Bazę rodzin Szlachetnej Paczki otwarto 13 listopada – na cztery tygodnie. Darczyńcą może zostać każdy, wystarczy wejść na www.

szlachetnapaczka.pl i wspólnie z bliskimi, kolegami z pracy czy szkoły przygotować paczkę dla wybranej rodziny. Paczkę dla jednej rodziny organizują średnio 24 osoby. Więcej informacji można uzyskać pod numerem infolinii 12-333-78-00, w godz. 9-20.

Rozwożenie paczek z magazynów do rodzin będzie w Weekend Cudów, 11 i 12 grudnia. Na naszym terenie wolontariusze są nie tylko w Radzionkowie, inne bazy to: Tarnowskie Góry i Miasteczko Śląskie oraz Piekary Śląskie i okolice.

AGNIESZKA RECZKIN

reklama

Centrum Kultury Śląskiej w Nakle Śląskim
11 Triennale Grafiki Polskiej 11TGP

Aleksandra Telka-Budka

Józef Budka

Portret podwójny

Wystawa: 27 XI 2021 – 20 III 2022 Wernisaż: 27 XI 2021 r. godz. 17.00

Centrum Kultury Śląskiej
Nakło Śląskie, ul. Parkowa 1
tel. +48 32 441 60 28
mob. +48 505 802 207
Instytucja kultury powiatu tarnogórskiego

eprasa.pl 3f6b49d61d

Jarmarki kontra czwarta fala

W ubiegłym roku z powodu pandemii jarmarki adwentowe i bożonarodzeniowe zostały odwołane. W Tarnowskich Górach zdecydowano się na formę hybrydową. Udostępniono rękodzielnikom m.in. miejskie lokale. Ze świątecznej atmosfery niewiele zostało. Jak będzie w tym roku?

W Tarnowskich Górach jarmark świąteczny odbędzie się 17 i 18 grudnia. Takie są plany. Z powodu pandemii nie będzie miał takiego rozmachu jak w poprzednich latach. – Będzie krótszy, dwudniowy, a nie trzydniowy. Nie będzie dużego namiotu na Rynku, żeby uniknąć tłumów w jednym miejscu. Zamiast tego będą osobne namioty dla każdego z handlowców. Chcielibyśmy, żeby ze względów estetycznych były utrzymane w podobnej kolorystyce, ale może być z tym różnie – mówi Mariusz Jarzombek z wydziału promocji Urzędu Miejskiego w Tarnowskich Górach.

W tym roku miasto rezygnuje z karuzeli oraz warsztatów. Ograniczona zostanie część artystyczna. W piątek, tradycyjnie, na schodach ratusza odbędzie się coroczne wydarzenie Tarnogórzanie śpiewają kolędy.

Na Rynku oprócz stoisk z rękodziełem, pamiątkami i ozdobami będą też stoiska gastronomiczne. Będzie można coś zjeść i rozgrzać się ciepłymi napojami. Już wcześniej, przed 6 grudnia, na Rynku stanie też choinka.

Jarmarku nie będzie w tym roku w Radzionkowie. Nie będzie też Barbórki w takim kształcie, w jakim odbywała się od wielu lat. – Była tradycyjna biesiada dla górników, w której brało udział 200 osób. Jednak rosnące statystyki zakażeń nie napawają optymizmem i zdecydowaliśmy się na inną formę – tłumaczy Jarosław Wroński z radzionkowskiego magistratu. Z okazji górniczego święta w Centrum Kultury „Karolinka" zorganizowany zostanie specjalny koncert. – Sala jest na tyle duża, że będzie można bezpiecznie zmieścić tyle osób – dodaje.

Jarmark adwentowy organizuje Gminny Ośrodek Kultury w Tworogu. Impreza odbędzie się w niedzielę, 28 listopada, w sali widowiskowej w GOK. Początek o godz. 16. W programie kiermasz rękodzieła, słodka kawiarenka Domowe Wypieki Emi Matki i Natki. Być może zawita też św. Mikołaj.

5 grudnia w Kotach ma odbyć się V Adwentowy Kiermasz Parafialny. Rozpocznie się o godz. 14 nieszporami w kościele parafialnym. W programie: spotkanie ze św. Mikołajem i prezenty, przejażdżka wozem, występ orkiestry dętej. Będą stoiska z rękodziełem, góralskie wyroby, ciepłe jedzenie i napoje. Między 10 a 12 grudnia jarmark bożonarodzeniowy będzie też organizowany w sołectwie Boruszowice.

Jarmarki planowane są również w Zbrosławicach (5 grudnia) oraz w Miasteczku Śląskim (4 i 5 grudnia).

Alicja Jurasz

reklama

Finisaż wystawy

TEO-PASJE. TEODOR SEGIET – (nie tylko) FOTOGRAFIA

27 listopada 2021 roku, godz. 16:00
Rozgwiazda Holesza. Spotkanie z prof. Dorotą Nalepką

28 listopada 2021 roku, godz. 16:00
Sekrety Kolekcjonera. Spotkanie z Teodorem Segietem prowadzone przez Jacka Tarskiego

Muzeum w Tarnowskich Górach, Rynek 1

Wstęp wolny
Liczba miejsc ograniczona
Rezerwacje: e-mail: muzeum@muzeumtg.pl, tel. 32 285 26 07
Zastrzegamy sobie prawo do zmiany terminu lub odwołania wydarzenia

MUZEUM W TARNOWSKICH GÓRACH

reklama

eprasa.pl 3f6b49d61d

KAMIENICA PRZY LEWKA 5. ZA DWA LATA BĘDZIE WYREMONTOWANA?

Kompleksowy remont, wzmocnienie fundamentów, wymiana stropów i 21 mieszkań dla seniorów. **Wiemy, jakie plany dotyczące zniszczonej kamienicy przy ul. Lewka 5 w Tarnowskich Górach ma Międzygminne Towarzystwo Budownictwa Społecznego.**

AGNIESZKA RECZKIN

O zniszczonej kamienicy pisaliśmy tydzień temu. Przypomnijmy, że miasto przekazało ją MTBS. Próbowaliśmy uzyskać odpowiedź towarzystwa w sprawie przyszłości budynku, jednak bez skutku. Po publikacji skontaktował się z nami prezes MTBS-u Franciszek Paśmionka.

Kiedy w styczniu 2019 r. miasto przekazało MTBS-owi kamienicę, była w złym stanie. Prezes Paśmionka zauważa, że w środku było jeszcze gorzej niż na zewnątrz. W pierwszej kolejności trzeba się było zabrać za sprzątanie – wywieziono 4 kontenery śmieci po lokatorach.

W sierpniu 2019 r. zawarto umowę z firmą projektową. Ponad rok trwały uzgodnienia dotyczące sieci i z konserwatorem zabytków. Trzeba było dokładnie sprawdzić stan budynku, do dyspozycji była tylko stara dokumentacja. Okazało się, że należy wymienić wszystkie stropy. Do tego grunt jest mało stabilny, a więc konieczne będzie odkopanie i wzmocnienie fundamentów. Ostatecznie pozwolenie na budowę MTBS dostało w sierpniu tego roku.

W kamienicy przy ul. Lewka ma powstać 21 mieszkań, wielkości ok. 40 m kw., każde z węzłem sanitarnym, kuchnią, centralnym ogrzewaniem. Co ciekawe, nie będzie wewnętrznych korytarzy – dostęp do lokali zaplanowano z galerii, w projekcie jest też winda. Z zewnątrz budynek ma być odnowiony.

Franciszek Paśmionka mówi, że wstępnie lokale mają zająć osoby starsze, które teraz mieszkają w centrum miasta, w dużych mieszkaniach. Seniorom w mniejszych, ale bardziej komfortowych pomieszczeniach, ma się lepiej mieszkać. W kamienicy, na parterze, zaprojektowano też pomieszczenie wspólne, miejsce spotkań lokatorów. Autorem projektu przebudowy budynku jest Adam Kulczycki.

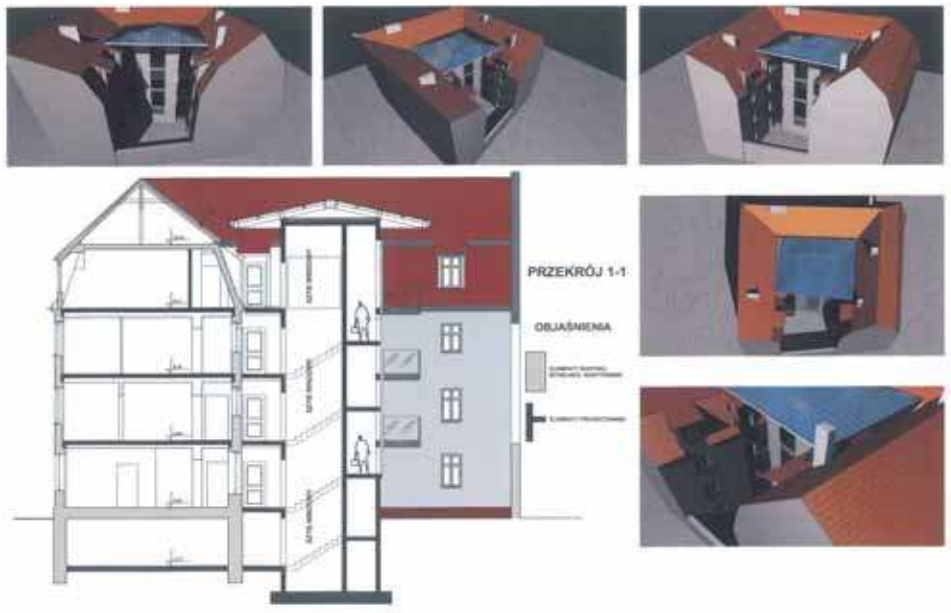

Tak ma wyglądać po przebudowie kamienica przy ul. Lewka 5 w Tarnowskich Górach. Być może będzie gotowa pod koniec 2023 r.

FOT. ARCHIWUM MTBS

Prezes MTBS-u przyznaje, że czynsz nie będzie niski, bo trzeba w nim uwzględnić spłatę kredytu. Jednocześnie dodaje, że w sumie koszty powinny być porównywalne do tych ponoszonych w dużych mieszkaniach, za to te przy ul. Lewka będą wygodniejsze.

Termin rozpoczęcia remontu kamienicy zależy od tego, kiedy uda się uzyskać kredyt z Banku Gospodarstwa Krajowego. Wniosek o niego MTBS złożył jeszcze w 2019 r., ale trzeba go było uaktualnić. Zdaniem prezesa Paśmionki, jeżeli wszystko pójdzie zgodnie z planem, to prace mogą ruszyć w przyszłym roku i zakończyć się pod koniec 2023 r.

W 2019 r. koszty przebudowy kamienicy szacowano na 4,5 mln zł. Teraz w grę wchodzi już ok. 8,5 mln zł, a nie jest wykluczone, że ostatecznie kwota będzie jeszcze wyższa. Oprócz kredytu z BGK, MTBS może też liczyć na wsparcie miasta. Na razie samorząd zarezerwował na ten cel 300 tys. zł, ale jest możliwość, że pozyska dotację w wysokości 30 proc. kosztów kwalifikowanych przebudowy.

W hołdzie jazzmanom

Tarnogórskie Centrum Kultury zaprasza na koncert Tarnogórskiego Big Bandu. Koncert odbędzie się 28 listopada, usłyszymy utwory dwójki wspaniałych kompozytorów i aranżerów. Bohaterami wieczoru będą Chick Corea i Sammy Nestico.

TCK zaprasza na koncert Tarnogórskiego Big Bandu

FOT. ARCHIWUM TCK

W programie słynne „La Fieste" i „Spain" Corei. Utwory te były wykonywane przez Big Band Zbigniewa Kalemby podczas wizyty kompozytora w 1980 r. na słynnym V wydziale – Jazzu Akademii Muzycznej w Katowicach. Było to wielkie wydarzenie dla świata muzyków jazzowych w tych trudnych czasach.

Drugim kompozytorem którego twórczość chociaż po części zaprezentuje TG Big Band będzie Sammy Nestico. Każdy dyrygent korzystając z jego aranżacji wie bez sprawdzania partytury, że opracowane przez niego utwory będą wspaniale brzmiały i swingowo „kołysały" słuchaczy. Stylowa harmonia nie jest mu obca również w klimatach latynoamerykańskich, takich jak „Montego Bay" i „Brasilia". Usłyszymy także balladę jazzową „Samantha".

O kompozycji tej sam Nestico wyraził się, że to jego najlepszy utwór i nie zmieniłby w nim ani jednej nuty. Zapraszamy więc na wieczór wspomnień tych wybitnych muzyków jazzowych. Bilety w cenie 20 i 25 zł. **(EKA)**

reklama

eprasa.pl 3f6b49d61d

CZY TARNOWSKIE GÓRY PRZYGARNĄ POMNIK KRÓLA SOBIESKIEGO?

Do pierwszych dni grudnia można w Tarnowskich Górach oglądać pomnik Odsieczy Wiedeńskiej. Miał stanąć pod Wiedniem, ale wbrew wcześniejszym ustaleniom wiedeńczycy go nie chcieli i teraz krąży po Polsce. Czy monument mógłby na stałe pozostać w Tarnowskich Górach?

JAROSŁAW MYŚLIWSKI

Pomnik miał stanąć na Kahlenbergu, skąd w 1683 roku król Jan III Sobieski dowodził bitwą z Turkami. Starcie okazało się zwycięskie dla wojsk, które ruszyły na odsiecz obleganemu Wiedniowi, co miało znaczenie dla losów Europy, bo powstrzymało wdzierającą się na kontynent nawałę turecką. Jednak naczelny dowódca do dzisiaj nie doczekał się godnego upamiętnienia.

W katedrze wiedeńskiej stanął tzw. pomnik Starhemberga, z małymi figurami Jana III Sobieskiego, księcia Karola V Lotaryńskiego oraz elektorów: Maksymiliana Emanuela i Jana Jerzego III. Został zniszczony w 1945 roku, a ocalona figura króla polskiego znajduje się obecnie w kościele św. Józefa na Kahlenbergu. Władze Wiednia uczciły burmistrza Liebenberga monumentem przy Ringu, Ukraińcy wystawili 2 pomniki Kozaków biorących udział w odsieczy, według ukraińskiego napisu: wyzwolicieli Wiednia.

„Jan III Sobieski – naczelny dowódca wojsk odsieczowych wciąż nie doczekał się pomnika w stolicy Austrii" – podano na stornie internetowej Muzeum Pałacu Króla Jana III w Wilanowie. – „Krakowianie postanowili zmienić ten stan rzeczy, ich inicjatywa spotkała się z życzliwym odzewem lokalnych władz. 12 września 2013, w 330 rocznicę bitwy pod Wiedniem, w obecności prezydenta Krakowa Jacka Majchrowskiego, ambasadora Artura Lorkowskiego oraz przedstawicieli wiedeńskiego magistratu został na Kahlenbergu położony kamień węgielny".

Projekt monumentu powstał w pracowni prof. Czesława Dźwigaja. Pomnik miał zostać odsłonięty w 335 rocznicę odsieczy wiedeńskiej, czyli w 2018 r. Ale nie został. Dlaczego? Z tym pytaniem zwróciła się do władz Wiednia redakcja Pisma Polonii Austriackiej „Polonika".

Kompozycja przedstawia Sobieskiego z buławą na koniu

„Warunkiem wzniesienia pomników w Wiedniu jest pozytywna ocena „Rady Doradczej ds. Pomników i Miejsc Pamięci", powołanej przez miasto Wiedeń w 2017 r. Rada ta wypowiedziała się jednak negatywnie odnośnie proponowanego projektu pomnika" – odpowiedział wiedeński magistrat.

Z jakiego powodu rada negatywnie oceniła projekt pomnika? Tego już nie wiadomo. Czy były to względy artystyczne, czy też poprawność polityczna, zgodnie z którą Austriacy nie chcieli drażnić Turków? Dywagacje trwają do dzisiaj.

Władze Wiednia odpowiedziały także, że w porozumieniu z prezydentem Krakowa ustalono, że zostanie zaprojektowany i wybudowany nowy pomnik.

„Wiedeń zaproponował Krakowowi, jako swemu partnerskiemu miastu, aby w ścisłej z nim współpracy rozpisać międzynarodowy konkurs na odpowiadający dzisiejszym standardom sposób upamiętnienia w Wiedniu Jana III Sobieskiego. Upamiętnienie to powinno łączyć historyczny kontekst z ukierunkowaną na przyszłość europejską kulturą pamięci. Koszty takiego upamiętnienia poniesie Wiedeń. Polskie artystki i polscy artyści będą mogli uczestniczyć w tym konkursie. Miasto Kraków zostanie również zaproszone do oddelegowania członka do konkursowego jury" – podano w odpowiedzi dla „Poloniki".

W piśmie znajduje się informacja, że „negatywnie oceniony pomnik nie stanie w Wiedniu, ale powinno się znaleźć dla niego godne miejsce w Krakowie." Tak się jednak nie stało. Pomnik Odsieczy Wiedeńskiej ruszył w trasę i odwiedza różne polskie miasta. Do Tarnowskich Gór trafił za sprawą tarnogórskich braci kurkowych.

U nas, pewnie jak gdzie indziej, budzi skrajne emocje. Niektórym nie podoba się i wymowa, i wizja artysty. Ale wiele osób na tle pomnika się fotografuje, czyta położoną obok tablicę. Pojawiły się też pomysły przygarnięcia pomnika i pozostawienia go w Tarnowskich Górach."

Prawie wszystkie tarnogórskie pomniki powyrzucaliśmy w ciągu 100 lat, a teraz sobie fundujemy czasowe rzeźby plenerowe. W cywilizowanych krajach stare miasta mają wiele pomników, głównie poświęconych lokalnym wydarzeniom i osobistościom. W Polsce w większości stawia się propagandowe, które co jakiś czas wyrzuca się na śmietnik historii. A Jan III Sobieski mógłby u nas zostać, bo jest jedną z najwybitniejszych postaci, która kiedykolwiek była w naszym mieście. Szedł wtedy z armią z pomocą dla chrześcijańskiej Europy, zagrożonej islamizacją. A że Niemcy z Wiednia już nie są ani Niemcami, ani nawet ludźmi cywilizacji łacińskiej, tylko nową masą bez wyrazu i w jakikolwiek sposób określonej kultury (którą mają nawet plemiona z Amazonii), to tego właśnie dowodzi ten tułający się pomnik. Warto by został i stanął np. na pl. Wolności, która będzie bardzo słuszna, gdyż osmańska masa dążyła do zniewolenia ludów Europy pod jarzmem tureckiego sułtana" – skomentował na naszej stronie gwarek.com.pl jeden z internautów.

Niechciany w Wiedniu pomnik Odsieczy Wiedeńskiej ruszył w trasę i odwiedza różne polskie miasta

ZDJĘCIA: JAROSŁAW MYŚLIWSKI

Król wiedzie do boju skrzydlatą husarię

„Pomnik wygląda nietuzinkowo i oryginalnie, a do tego łączy się z ciekawą historią Tarnowskich Gór. Warto, aby pozostał w naszym mieście. Można dyskutować o lokalizacji" – napisał tarnogórzanin.

Jednak nikt nie zwrócił się do władz miasta z propozycją pozostawienia pomnika w Tarnowskich Górach. – Nigdy nie braliśmy też takiej ewentualności pod uwagę, władze miasta nie rozważają takiego pomysłu – mówi burmistrz Arkadiusz Czech.

Na rynku w Tarnowskich Górach na stałe nie stanie ani ten, ani żaden inny pomnik. Kilkanaście lat temu proponowano postawienie tam lub na pl. Wolności pomnika założycieli miasta, księcia Jana II Dobrego i margrabiego Georga von Ansbacha. – Idea słuszna, ale trzeba pamiętać, że rynek to miejsce, gdzie odbywają się nasze największe imprezy. Pomnik na środku powodowałby w czasie imprez masowych niebezpieczeństwo – odpowiada burmistrz Czech.

Na pl. Wolności stał pomnik cesarza Wilhelma I, po II wojnie światowej postawiono pomnik Wdzięczności Armii Czerwonej, który rozebrano w 1992 r. Teraz na zlecenia magistratu opracowywany jest projekt przebudowy placu, jednak nie przewiduje on żadnego pomnika. Ma tam być m.in. całoroczna, podświetlana fontanna. Pomnik, ale niekoniecznie historyczny, być może stanie na pl. Żwirki i Wigury, który też czeka w kolejce do przebudowy.

– Natomiast pomnik Odsieczy Wiedeńskiej, zgodnie z zamysłem autora, miał stanąć na Kahlenbergu, aby przypominać Europejczykom, że ktoś 300 lat temu uratował ich cywilizację. Trzeba uszanować zamiar autora – mówi burmistrz Czech.

eprasa.pl 3f6b49d61d

SŁOWO NA Ł. **MOGĘ CI PODAĆ RĘKĘ?**

„Zaraź się tolerancją, łuszczycą nie możesz" – napisał tarnogórzanin Sławomir Ziemianek. Mimo rosnącej świadomości społeczeństwa, z chorobą wciąż wiąże się stygmatyzacja. Niewiele osób zdaje sobie sprawę, jak poważne może mieć skutki i jak komplikuje codzienne życie.

Alicja Jurasz

– Mocno zaskoczyły mnie komentarze znajomych, którzy przyznawali się do łuszczycy. Ludzie, których znam po 20, 30 lat i nawet o tym nie wiedziałem. Chorzy wciąż się z tym ukrywają. To pokazuje zasadność tego, co napisałem. Trzeba o łuszczycy opowiadać i uświadamiać. Zaskoczyła mnie też mała wiedza znajomych na ten temat – mówi Sławomir Ziemianek. Przy okazji pisania postu, sprawdził w oficjalnych danych, ile osób choruje w kraju i za granicą. Był zdziwiony skalą.

„Ostatnio dwa razy spotkała mnie sytuacja, która dla wielu osób chorych na łuszczycę to najzwyklejsza codzienność. Problemy z łuszczycą skóry głowy spowodowały, że musiałem po raz kolejny obciąć się na zupełne zero. Oczywiście, wywołuje to zwykle lawinę komentarzy, jednak tym razem po raz pierwszy postanowiłem nie wymyślać żadnych dziwnych historyjek, typu: teraz tak modnie, jest mi wygodnie. Po prostu, na pytanie o włosy odpowiadałem z całą szczerością, że choruję na łuszczycę i nie wytrzymując już bólu i swędzenia, sięgnąłem po drastyczny środek zaradczy, który akurat w moim przypadku działa stuprocentowo i praktycznie natychmiast. W dwóch przypadkach usłyszałem pytanie: Mogę ci podawać rękę? Czy to zaraźliwe?„ – tak brzmiał początek długiego wpisu Sławomira Ziemianka. Napisał, jak wygląda w Polsce życie z łuszczycą, ile osób na nią choruje, z czym się zmagają. Odzew był bardzo duży.

Biedronki i wywar z selera

Mimo rosnącej świadomości z łuszczycą wciąż wiąże się stygmatyzacja. Kilka lat temu główny inspektor sanitarny wydał specjalne oświadczenie, przypominając, że nie jest chorobą zakaźną. Nie można się nią zarazić przez podanie ręki, pływanie w tym samym basenie, czy użycie tego samego ręcznika. Nie bierze się też ze złej higieny. GIS zareagował w ten sposób na przypadki ograniczania chorym wstępu np. na basen. Łuszczyca jest chorobą genetyczną, ale też cywilizacyjną. Wśród czynników, które mogą ją wyzwalać, jest m.in. stres, infekcje, palenie tytoniu czy alkohol. Liczba przypadków cały czas rośnie.

Sławomir Ziemianek choruje od 15 lat. Jest genetycznie obciążony. Można powiedzieć, że ma szczęście – zmiany nie pojawiają się w najbardziej widocznych miejscach, jak twarz czy ręce, obejmują 10 do 20 proc. ciała.

Swój post opublikował też na forach dla osób zmagających się z łuszczycą. Dużo osób cieszyło się, że ktoś o chorobie powiedział głośno i bez wstydu. Na forach i grupy na mediach społecznościowych chorzy mówią o sobie „biedronki", a łuszczycę nazywają panią Ł. To miejsca, gdzie znajdują prawdziwe wsparcie. – Zdarza się, że ktoś pisze wprost, że ma dosyć. Ludzie się wtedy organizują, ustalają z jakiego jest miasta, kto mieszka blisko i może podjechać – relacjonuje. Przy ciężkim przebiegu łuszczycy depresja nie jest rzadkością. Niestety, zdarzają się nawet samobójstwa. Chorzy w poczuciu rezygnacji i bezradności sięgają po używki, które z kolei nasilają objawy.

> **Łuszczyca to ból, swędzenie i niestety – życie w ciągłym strachu. U części chorych ok. 30/40 proc. łuszczyca przekształca się w łuszczycowe zapalenie stawów zwane ŁZS, które często kończy się kalectwem, w drastycznych przypadkach śmiercią.**

Internet ma też ciemne strony. Chorzy są łatwym celem dla oszustów, bo są zdesperowani. Co jakiś czas pojawiają się kolejne specyfiki, cudowne szampony, czy mikstury. W ubiegłym roku leczniczo miał działać wywar z selera. Na łuszczycę w tej chwili nie ma lekarstwa, jest nieuleczalna. Trzeba nauczyć się z nią żyć.

Milion osób w Polsce

– Każda osoba chora na łuszczycę była przynajmniej u 10 dermatologów, ja również. Część lekarzy jest ze starej szkoły i przepisuje sterydy. Na dłuższą metę to droga donikąd. Sterydy działają, ale bardzo krótko i potem jest jeszcze gorzej. W dodatku jest to bardzo kosztowne – komentuje.

Chorzy metodą prób i błędów uczą się, co przynosi im największą ulgę, czego unikać. Sławomir Ziemianek często chodzi do solarium. Irytowały go komentarze na temat tego, że cały czas jest opalony. – Mówiłem, że byłem na nartach. Teraz mówię, jak jest – przyznaje. Jego kolega reaguje odwrotnie: unika słońca, latem chodzi w czapce i długim rękawie. Każdy chory uczy się reakcji swojego organizmu, dobiera maści, szampony, mydła.

Codzienne życie z łuszczycą wymaga bardzo dobrej organizacji. Tarnogórzanin przyznaje, że prysznic bierze dwa razy dziennie. – Skóra normalnego człowieka złuszcza się przez ok. 30 dni, u nas to 3 do 4 dni. Codziennie na pielęgnację – prysznic, używanie maści muszę poświęcić godzinę do dwóch. Jest to uciążliwe i zajmuje czas, ale też jest elementem niezbędnym, żeby funkcjonować – stwierdza.

Łuszczyca to ból, swędzenie i niestety – życie w ciągłym strachu. U części chorych, od 30 do 40 proc., łuszczyca przekształca się w łuszczycowe zapalenie stawów zwane ŁZS, które często kończy się kalectwem, w drastycznych przypadkach śmiercią. – Każdy się tego boi. Sam kilka razy miałem myśli, że się zaczęło. Po wizycie u lekarza okazywało się, że był to fałszywy alarm – mówi.

– Skóra normalnego człowieka złuszcza się przez ok. 30 dni, u nas to 3 do 4 dni. Codziennie na pielęgnację – prysznic, używanie maści – muszę poświęcić godzinę do dwóch. Jest to uciążliwe i zajmuje czas, ale też jest elementem niezbędnym, żeby funkcjonować – stwierdza Sławomir Ziemianek

FOT. ARCHIWUM PRYWATNE

W Polsce nie jest łatwo chorować na łuszczycę. W Niemczech chorzy mogą korzystać z lamp, solanek, specjalnych kąpieli i naświetlań. Łatwiej też uzyskać świadczenie chorobowe. U nas L4 z powodu łuszczycy wciąż wywołuje zdziwienie. Jest jednak progres – ostatnio ratunkiem dla osób zmagających się z ciężkimi przypadkami łuszczycy jest leczenie biologiczne.

Z danych NFZ wynika, że w Polsce na łuszczycę choruje milion osób.

eprasa.pl 3f6b49d61d

Tarnowskie Góry na starych fotografiach

Kadra nauczycielska i studenci Szkoły Górniczej w Tarnowskich Górach. Fotografię wykonano prawdopodobnie pod koniec lat 20. XX wieku. Autor zdjęcia nieznany

FOT. ARCHIWUM SMZT

Bohaterami kolejnego zdjęcia w naszym cyklu są ludzie – kadra nauczycielska i studenci Szkoły Górniczej w Tarnowskich Górach. Nie brakuje na nim i innych interesujących postaci.

– Szkoła Górnicza działała w latach 1803-1933, chociaż z przerwami, gdyż miała swe wzloty i upadki. Fotografia, wykonana prawdopodobnie pod koniec lat 20. XX wieku, utrwaliła cały szereg ważnych postaci w życiu szkoły – mówi Mariusz Gąsior z sekcji historycznej Stowarzyszenia Miłośników Ziemi Tarnogórskiej.

Na zdjęciu widzimy m.in. dyrektora placówki Feliksa Piestraka – siedzi w pierwszym rzędzie, ósmy od prawej. Prowadził również wykłady z miernictwa nadziemnego i rysunku sytuacyjnego. SMZT ma w swych zbiorach pamiętnik dyrektora Piestraka z lat 1932-1934.

Drugi od prawej stoi Adolf Kliszewicz (w czarnej futrzanej czapie), nauczyciel geometrii poglądowej, górnictwa, ekonomii ruchu kopalnianego i kilku innych przedmiotów. W środku pierwszego rzędu siedzi ks. Michał Lewek, proboszcz parafii pw. śś. Apostołów Piotra i Pawła. W Szkole Górniczej uczył etyki i kwestii społecznych.

Mariusz Gąsior zwraca też uwagę na Jana Bondkowskiego, kierownika tarnogórskiego Komisariatu Plebiscytowego (w pierwszym rzędzie z imponującą siwą brodą), Leopolda Michatza, niemieckiego burmistrza miasta 1934 r. (obok Bondkowskiego, w cylindrze), płk. Kazimierza Żelisławskiego, dowódcę 3. Pułku Ułanów Śląskich (w mundurze, obok Michatza) oraz Antoniego Kamieńskiego, byłego ministra spraw wewnętrznych i dyrektora Huty Fryderyk w Strzybnicy (pierwszy rząd, siódmy od prawej, obok Piestraka). Fotografii tego ostatniego w Tarnowskich Górach zachowało się bardzo niewiele.

Szkoła do gmachu przy ul. K. Miarki 17 przeniosła się w 1892 r., dziś mieści się w nim Zespół Szkół Gastronomiczno-Hotelarskich. Zdjęcie wykonano przed boczną fasadą od strony ul. Legionów.

Przedstawiciel SMZT dodaje, że i dziś w „Gastronomiku" można znaleźć ślady po Szkole Górniczej – na frontowych drzwiach są kuple – symbole górnicze, a w głównym holu wisi tablica upamiętniająca 33 absolwentów, poległych na frontach I wojny światowej.

(OPR. ESP)

Przedszkolacy w konkursach

W Przedszkolu w Ożarowicach były i akademia, i konkurs on-line

FOT. ARCHIWUM PRZEDSZKOLA

15 listopada w Przedszkolu w Ożarowicach odbył się Przedszkolny Konkurs Recytatorski z okazji Narodowego Święta Niepodległości. W Dąbrówce Wielkiej doceniono zdolności plastyczne maluchów.

Konkurs recytatorski był zdalny i uczestniczyły w nim dzieci z wszystkich przedszkoli z gminy Ożarowice. Na żywo była akademia, podczas której wystąpiły dzieci z przedszkola w Ożarowicach. Zaprezentowały wiersze i piosenki o tematyce patriotycznej, zaśpiewały hymn.

Potem przyszedł czas na odtworzenie na ekranie nagrań konkursowych – recytacji uczestników konkursu. Jury jednogłośnie wyłoniło zdobywczynię I miejsca – Igę Frączek z Przedszkola w Zendku. Równorzędne II miejsca zajęli Jakub Lubas z Przedszkola w Ożarowicach i Emilia Nowak z Przedszkola w Tąpkowicach, a równorzędne III miejsca – Piotr Urbańczyk i Zuzanna Kutek, oboje z Przedszkola w Ożarowicach.

Dzielnicowy Dom Kultury w Dąbrówce Wielkiej zorganizował konkurs plastyczny „Jesienny parasol" dla dzieci w wieku 4-7 lat. Wzięło w nim udział ok. 60 przedszkolaków. Laureatami zostali: Alicja Zakrzewska, Amelia Firlej i Marcelina Maruszczyk, a wyróżnienia otrzymali: Jagoda Ksoń, Amelia Kenig i Alicja Huryn. **(ESP)**

Stypendyści z Kalet

W Kaletach odbyła się uroczystość wręczenia stypendiów dla uczniów i studentów za szczególne osiągnięcia naukowe, sportowe i artystyczne w roku szkolnym 2020/2021.

Uczniów i studentów doceniono za sukcesy sportowe, artystyczne i naukowe

FOT. ARCHIWUM UM W KALETACH

Stypendium artystyczne otrzymali: Zofia Czornik, Wiktor Czornik i Zuzanna Krawczyk. Za osiągnięcia sportowe doceniono: Agatę Gozdek i Zuzannę Malczyk. Stypendia naukowe otrzymali: Daria Bal, Natalia Kawałko i Michał Kolano.

Oprócz uczniów, ich rodziców i studentów w uroczystym spotkaniu uczestniczyli burmistrz miasta Klaudiusz Kandzia, przewodnicząca rady miejskiej Janina Perz, wiceprzewodniczący Alojzy Rupik, przewodnicząca komisji oświaty Irena Nowak oraz radny powiatu tarnogórskiego Eugeniusz Ptak.

(AJ)

Mikołajkowa zbiórka dla zwierząt

Trwa Mikołajkowa zbiórka dla Schroniska dla Bezdomnych Zwierząt w Bytomiu. Włączyły się w nią instytucje z Tarnowskich Gór i również w naszym mieście znajduje się jeden z punktów zbiórki.

Zbiórka trwa do 3 grudnia. 6 grudnia zgromadzone dary trafią do psich i kocich podopiecznych schroniska w Bytomiu.

Najpotrzebniejsze dary to karmy sucha i mokra dla psów i kotów, karma dla kociąt i szczeniąt, preparaty witaminowe, środki do dezynfekcji, płyny do naczyń, uniwersalne, do szyb, worki na śmieci, jednorazowe rękawiczki rozm. M, XL, koce, ręczniki, żwirek dla kotów – bentonitowy, bezzapachowy, smycze parciane (ok. 1,5 m), obroże zwykłe, regulowane.

Miejsca zbiórki darów to Powiatowa Poradnia Psychologiczno-Pedagogiczna w Tarnowskich Górach, ul. Sienkiewicza 16, tel. 531-645-784 i sklep Neonet w Bytomiu-Szombierkach.

W akcję zbierania darów oprócz poradni włączyły się m.in. Publiczne Przedszkole Nr 4 w Tarnowskich Górach, Zespół Szkół Chemiczno-Medycznych i Ogólnokształcących im. M. Skłodowskiej-Curie w Tarnowskich Górach, UKS Akademia Champions Radzionków.

(AJ)

eprasa.pl 3f6b49d61d

IM **LEPSZA EDUKACJA,** TYM MNIEJ PROBLEMÓW

Lepiej zapobiegać, niż potem zmagać się z problemami. Taki jest sens edukacji ekologicznej, którą od wielu lat wspiera Wojewódzki Fundusz Ochrony Środowiska i Gospodarki Wodnej w Katowicach.

JAROSŁAW MYŚLIWSKI

– Cieszę się, że kolejna zielona pracownia trafia w ręce dzieci i młodzieży, i w takich warunkach mogą się uczyć, bo ochrona środowiska zaczyna się od edukacji. Stąd pomysł wojewódzkiego funduszu na zielone pracownie, aby edukować i podnosić świadomość ekologiczną. Im wyższy poziom, tym potem mniej problemów ekologicznych – powiedział prezes Tomasz Bednarek podczas otwarcia zielonej pracowni w Szkole Podstawowej nr 5 w Tarnowskich Górach.

WFOŚiGW w Katowicach nagrodził pomysł na utworzenie Błękitnej planety, bo tak nazwano pracownię, 9 tys. zł. Potem, już w konkursie na realizację, fundusz przekazał ponad 35 tys. zł.

Zielone pracownie są wyposażone w nowoczesne pomoce naukowe, sprzyjają zdobywaniu wiedzy z zakresu nauk przyrodniczych, biologicznych, ekologicznych, geograficznych, geologicznych czy chemiczno-fizycznych. Odgrywają bardzo dużą rolę w kształtowaniu świadomości ekologicznej wśród dzieci i młodzieży.

Do tej pory odbyło się 7 edycji konkursów – „Zielona Pracownia_projekt" i „Zielona Pracownia", WFOŚIGW w Katowicach przeznaczył ponad 13,4 mln zł na utworzenie 369 zielonych pracowni w województwie śląskim.

Tak dla Czystego Powietrza

Katowicki WFOŚiGW, podobnie jak inne wojewódzkie fundusze, jest zaangażowany w realizację programu „Czyste Powietrze", mającego na celu wymianę nieekologicznych źródeł ciepła, termomodernizację i ograniczenie niskiej emisji. Z programem powiązany jest konkurs adresowany do dzieci i młodzieży.

Do końca listopada WFOŚiGW w Katowicach przyjmuje prace w konkursie na ekologiczny plakat z zakresu efektów likwidacji niskiej emisji – „Tak dla Czystego Powietrza". Nowością tegorocznej edycji jest możliwość udziału w nim nie tylko uczniów szkół podstawowych oraz świetlic środowiskowych z województwa śląskiego, ale także dzieci w wieku przedszkolnym. Do wygrania nagrody o łącznej wartości ponad 12 tys. zł.

– Konkurs do tej pory był przeznaczony dla uczniów do 15. roku życia, ale jako że zaczęliśmy dostawać coraz więcej zapytań dotyczących przedszkolaków, to w tym roku postanowiliśmy wyjść im naprzeciw i utworzyć kategorię, w której i ci najmłodsi będą mogli się wykazać umiejętnościami plastycznymi – wyjaśnia przewodnicząca jury Aleksandra Kuszka, dyrektor biura WFOŚiGW w Katowicach.

Zgodnie z regulaminem, prace muszą być dostarczone do WFOŚiGW w Katowicach do 30 listopada do godz. 15.30 (decyduje data wpływu do funduszu). Ogłoszenie wyników zaplanowano na grudzień.

W ubiegłym roku na konkurs wpłynęło 217 prac. Jury przyznało łącznie 25 nagród i wyróżnień w pięciu kategoriach. Pierwsza edycja, organizowanego przez WFOŚiGW w Katowicach konkursu, odbyła się w 2019 roku.

Przedszkolaku złap oddech

Jak informowaliśmy na początku tego roku, blisko 900 oczyszczaczy powietrza trafiło do 449 przedszkoli z województwa śląskiego w ramach drugiej edycji kampanii edukacyjno-informacyjnej „Mogę! Zatrzymać SMOG – Przedszkolaku złap oddech". Jej koszt wyniósł około 1,5 mln zł, pieniądze pochodziły także z Wojewódzkiego Funduszu Ochrony Środowiska i Gospodarki Wodnej w Katowicach.

Celem kampanii edukacyjno-informacyjnej „MOGĘ! Zatrzymać SMOG – Przedszkolaku złap oddech" było rozwijanie świadomości ekologicznej mieszkańców województwa śląskiego, w szczególności dzieci w wieku przedszkolnym i ich rodziców w zakresie wpływu zanieczyszczonego powietrza na zdrowie, zagrożeń wynikających ze złej jakości powietrza, sposobów zapobiegania niskiej emisji i unikania ekspozycji na zanieczyszczenia.

W pierwszej edycji kampanii udział wzięło 121 placówek przedszkolnych, zaangażowanych zostało blisko 14 tys. przedszkolaków. Do przedszkoli trafiło m.in. 500 oczyszczaczy powietrza.

Wtedy przedstawiciele Śląskiego Urzędu Marszałkowskiego w Katowicach odwiedzali placówki, gdzie trafiały oczyszczacze i była to okazja zobaczenia przygotowanych przez przedszkolaków programów ekologicznych. W tej edycji ze względu na sytuację epidemiczną nie było możliwości odwiedzić przedszkolaków osobiście.

WFOŚiGW w Katowicach z certyfikatem

Certyfikat odebrali w siedzibie Ministerstwa Klimatu i Środowiska w Warszawie prezesi Wojewódzkiego Funduszu Ochrony Środowiska i Gospodarki Wodnej w Katowicach Tomasz Bednarek i Adam Lewandowski oraz przewodniczący Rady Nadzorczej Funduszu Maciej Mucha

FOT. MIROSŁAW CICHY

Wojewódzki Fundusz Ochrony Środowiska i Gospodarki Wodnej w Katowicach został nagrodzony jubileuszowym certyfikatem EMAS. To szczególne wyróżnienie, przyznane przez Komisję Europejską dla najdłużej działających organizacji zarejestrowanych w europejskim systemie ekozarządzania i audytu EMAS. Certyfikat odebrali w siedzibie Ministerstwa Klimatu i Środowiska w Warszawie prezesi Wojewódzkiego Funduszu Ochrony Środowiska i Gospodarki Wodnej w Katowicach Tomasz Bednarek i Adam Lewandowski oraz przewodniczący Rady Nadzorczej Funduszu Maciej Mucha.

Przy okazji na konferencji zorganizowanej przez Ministerstwo Klimatu i Środowiska oraz Generalną Dyrekcję Ochrony Środowiska zaprezentowano perspektywy rozwoju EMAS w Polsce. System ekozarządzania i audytu EMAS to unijny system certyfikacji środowiskowej. Mogą w nim dobrowolnie uczestniczyć organizacje, przedsiębiorstwa, instytucje i urzędy, które spełniają najbardziej wyśrubowane wymagania środowiskowe. **(MIR)**

Czyste Powietrze. Jaka jest rola ekodoradcy?

W czwartek, 25 listopada, odbędzie się webinarium „Jaka jest rola ekodoradcy w programie Czyste Powietrze?". Początek o godz. 10.

Szkolenie organizowane jest w ramach bezpłatnego cyklu #AkademiaCzystegoPowietrza2021. Przewodnik po uproszczonym w 2020 r. programie „Czyste Powietrze" to przydatne źródło informacji zarówno dla pracowników gminnych punktów konsultacyjno-informacyjnych, ekodoradców, jak i wnioskodawców zainteresowanych dotacjami na wymianę tzw. kopciuchów i ocieplenie domów.

Na czwartki z programem „Czyste Powietrze" zapraszają: Ministerstwo Klimatu i Środowiska, Narodowy Fundusz Ochrony Środowiska i Gospodarki Wodnej oraz Polski Alarm Smogowy.

– Pierwsza, zeszłoroczna edycja Akademii Czystego Powietrza dotychczas zainteresowała ok. 250 tys. osób. Co więcej: widownia naszego fachowego e-przewodnika, dostępnego nadal na stronie czystepowietrze.gov.pl, stale rośnie. Dlatego wspólnie z NFOŚiGW oraz PAS zdecydowaliśmy o kontynuacji szkoleń, podczas których chcemy dzielić się wiedzą, dobrymi praktykami i rozmawiać o tym, jak możemy przyczyniać się do poprawy jakości powietrza, którym wszyscy oddychamy – mówi minister klimatu i środowiska Michał Kurtyka.

Zaproszenia wraz z linkiem do rejestracji na każde kolejne webinarium publikowane są m.in. na stronie internetowej i w mediach społecznościowych partnerów akademii.

Liczba miejsc jest ograniczona, ale przewidziano także ogólnodostępną transmisję spotkania na kanale NFOŚiGW na YouTube (youtube.com/user/nfosigw).

Ponadto każde webinarium – tak jak pierwsza edycja akademii – w ciągu tygodnia jest dostępne do ponownego obejrzenia również na kanale NFOŚiGW na YouTube. **(MIR)**

Dofinansowano ze środków Wojewódzkiego Funduszu Ochrony Środowiska i Gospodarki Wodnej w Katowicach

TREŚCI ZAWARTE W PUBLIKACJI NIE STANOWIĄ OFICJALNEGO STANOWISKA ORGANÓW WOJEWÓDZKIEGO FUNDUSZU OCHRONY ŚRODOWISKA I GOSPODARKI WODNEJ W KATOWICACH.

eprasa.pl 3f6b49d61d

PRZEWODNIK KULTURALNY

TARNOWSKIE GÓRY

▸ Muzeum, Rynek 1, tel. 32-285-26-07

27 listopada, godz. 16 – Rozgwiazda Holesza, spotkanie z prof. Dorotą Nalepką, prezentacja wyników badań prof. dr hab. D. Nalepki i dr hab. Marii Barbackiej z Instytutu Botaniki PAN w Krakowie dotyczących twórczości Ludwika Holesza, wstęp wolny, rezerwacja miejsc,
28 listopada, godz. 15 – oprowadzanie kuratorskie po wystawie „Teo-pasje", prowadzenie: Beata Kiszel i Teodor Segiet, rezerwacja miejsc, udział w spotkaniu w cenie biletu wstępu (10/5 zł),
28 listopada, godz. 16 – Sekrety kolekcjonera: spotkanie z Teodorem Segietem, prowadzenie: Jacek Tarski, wstęp wolny, rezerwacja miejsc.
Wystawa „Teo-pasje. Teodor Segiet – (nie tylko) fotografia", ponad 300 zdjęć, z czego połowa nawiązuje do Gwarków oraz eksponaty ze zbiorów dzieł twórców nieprofesjonalnych (do 30.11).

▸ Tarnogórskie Centrum Kultury, ul. Sobieskiego 7, tel. 32-285-27-34

23 listopada, godz. 19 – Podróże ze sztuką: Orawa „Nad morzem mgieł", prowadzenie: dr Jacek Kurek, 11 zł,
24 listopada, godz. 19 – kierunek MUZYKA: W muzycznym międzyczasie, czyli najciekawsze wakacyjne wydarzenia i wydawnictwa oraz prezentacja nagrania wywiadu z Błażejem Królem, prowadzenie: Rafał Tomulka i Bolesław Kowalski, wydarzenie na żywo i on-line na kanale TCK na YouTube, darmowe wejściówki,
26 listopada, godz. 19 – Tarnogórzanie – dwunastu niezwykłych ludzi: Kaja Klimek, edukatorka, tłumaczka, krytyczka filmowa i popkulturowa, filmowy wywiad on-line,
28 listopada, godz. 19 – koncert TG Big Band „W hołdzie jazzmanom – Chick Corea i Sammy Nestico", 20/25 zł.
Hol: wystawa „Śląska Jesień Fotograficzna" (do 21.11).
Galeria Sztuki Współczesnej Przytyk: Wystawa Michała Rejnera „Cztery ściany".

Miejskie Kino Olbrzym: 27.11, godz. 14.30 – „Ron Usterka", godz. 17 – „Wyszyński – zemsta czy przebaczenie", godz. 19.15 – „Nie czas umierać".
Bilety: 13/16 zł.

DKF Olbrzym: 25.11, godz. 18.30 – „Ludzki głos", rozmowa Tildy Swinton i Pedro Almodóvara i prelekcja Patrycji Muchy „Domowe majsterkowanie, czyli o kinie pandemicznym", 8/10 zł.

▸ TCK w Opatowicach, ul. Pastuszki 9, tel. 515-762-451

26 listopada, godz. 16.15 – Kreatywne Piątki: lampion adwentowy, zajęcia dla dzieci od 7 lat, 5 zł,
26 listopada, godz. 18.30 – warsztaty dla dorosłych: makrama, techniki wyplatania bawełnianych sznurków, powstaną ekologiczne torby na zakupy, prowadzenie: Marta Burian, 30 zł.

▸ TCK w Reptach Śląskich, ul. Witosa 61, tel. 515-762-441

29 listopada, godz. 17.30 – warsztaty dla dorosłych: wianki świąteczne tworzone przy użyciu szydełka, prowadzenie Anna Szczecina, 30 zł.

▸ Pałac w Rybnej, ul. Powstańców Warszawskich 90, tel. 32-284-18-37

28 listopada, godz. 18 – recital fortepianowy: J. Isaac Chua, w programie utwory D. Scarlatti`ego, F. Chopina, J.S. Bacha, 20 zł.
W sprzedaży bilety na Noworoczny Koncert Solistów Wiedeńskich „Walce świata" (6 stycznia).

▸ Miejska Biblioteka Publiczna, ul. Zamkowa 5, tel. 32-285-41-60

27 listopada, godz. 10 – zajęcia plastyczne dla dzieci w wieku 4-7 lat „Kraina Misia", zapisy.
Galeria Antresola: wystawa Kewina Lipoka „Sarum Pye", w roli głównej spersonifikowana ulotka.

Powiatowy Młodzieżowy Dom Kultury, ul. Gliwicka 36, tel. 32-285-29-74

Do 30.11 przyjmowane są zgłoszenia do eliminacji regionalnych festiwalu kolęd i pastorałek, przez stronę internetową: https://mfkip.pl/rejestracja; zapisywać mogą się soliści, duety, zespoły wokalne i wokalno-instrumentalne, chóry.

Galeria Sztuki „Inny Śląsk", ul. K. Miarki 2, tel. 32-285-54-73

27 listopada, godz. 19.30 – koncert Pauli Wolski, fińskiej i amerykańskiej wokalistki folk i bluegrass, 15 zł.
Wystawa obrazów Joanny Furgalińskiej „Mikroświaty. Bloki PRL-owskie w epoce ponowoczesności".

Stara Stajnia u Wojtachy, ul. Ratuszowa 8, tel. 32-284-02-81

25 listopada, godz. 19 - Mania podróżowania: o wyprawie do Indonezji opowie Tadeusz Biedzki, wstęp wolny.

RADZIONKÓW

▸ Centrum Kultury „Karolinka", pl. Jana Pawła II 2, tel. 32-286-64-54

Kino „Karolinka": 27.11, godz. 16 – „Rodzina Adamsów 2", 12 zł, godz. 18.30 – „Wesele", 12 zł.

PIEKARY ŚLĄSKIE

▸ Miejski Dom Kultury, ul. Bytomska 73, tel. 32-287-28-80

26 listopada, godz. 17 – Festiwal „Głos za głos, czyli muzyczne potyczki naszych idoli", wystąpią: Duet Karo, Jinks, Krzyś Pietrek, Mateusz Szymczyk, Monika i Leszek Filec, 40 zł.

Kino Zacisze: „Pitbull" – 23.11, godz. 18.30, 24-25.11, godz. 18; „Pszczółka Maja: mały wielki skarb" – 23.11, godz. 16.30, 24-25.11, godz. 16; „Ron usterka" – 27-30.11, godz. 14; „Eternals" 3D – 27 i 29.11, godz. 16; „Eternals" – 28 i 30.11, godz. 16; „Dziewczyny z Dubaju" – 27-30.11, godz. 19.
Bilety: seanse 2D – 16/15 zł, seanse 3D - 18/16 zł (+ 4 zł za okulary).

▸ Miejska Biblioteka Publiczna, ul. Kalwaryjska 62 D, tel. 32-767-59-75

Wystawy fotograficzna piekarzanki Katarzyny Garczarczyk „Mój świat" (do 30.11).
Wystawa malarstwa Jerzego Woźniaka „Z nadzieją w stronę istnienia bardziej" (do 30.11).

▸ OK „Andaluzja", ul. Oświęcimska 45, tel. 32-284-56-20

5 grudnia, godz. 17 – Mikołajki 2021: spektakl „Niesamowite przygody Ruperta Greena", spotkanie z Mikołajem i prezent dla każdego dziecka, 35 zł/dziecko, 10 zł/os. dorosła, ilość miejsc ograniczona.

MIASTECZKO ŚLĄSKIE

▸ Miejska Biblioteka Publiczna, ul. Metalowa 10, tel. 32-288-86-35

Wystawa Dominiki Hajduk „Kobiet(R)agedia", postaci kobiet, ich życie, marzenia i doświadczenia w rysunkach, obrazach, wierszowanych kolażach i ilustracjach.

NAKŁO ŚLĄSKIE

▸ Gminny Ośrodek Kultury, ul. Główna 52, tel. 32-284-35-57

26 listopada, godz. 17 – rodzinne ekowarsztaty świecznikowe, zapisy.
Do 10 grudnia można dostarczyć prace na rodzinny konkurs plastyczny „Anioł bożonarodzeniowy".

Centrum Kultury Śląskiej, ul. Parkowa 1, tel. 32-441-60-28

23 listopada, godz. 12-17 – wystawa florystyczna „Jesteś gwiazdą", w roli głównej poinsencja, zwana gwiazdą betlejemską, cztery wieńce adwentowe i inne kompozycje świąteczne,
27 listopada, godz. 17 – wernisaż wystawy w ramach 11. Triennale Grafiki Polskiej „Portret podwójny", autorzy prac: Aleksandra Telka-Budka i Józef Budka, wstęp wolny.
Wystawy: fotografii dokumentalnej „Świadomość kadru"; ,"Metamorfozy 2022. W stulecie powstań śląskich" Krzysztofa Millera, „Chwała rodu Henckel von Donnersmarck", „Spotkanie po latach", „Salonik hrabiego", Adam Jacek Kozak – malarstwo, Wojciech Weiss – obrazy z kolekcji rodowej.

TĄPKOWICE

Biblioteka i Ośrodek Kultury, ul. Zwycięstwa 17, tel. 32-285-72-93

Do 30 listopada można dostarczać prace na konkurs na najpiękniejszą bombkę i aniołka bożonarodzeniowego (dla dzieci i dorosłych).

BYTOM

Bytomskie Centrum Kultury, pl. K. Stanek 1, tel. 32-389-31-09

BCKino: do 25.11, godz. 15.15 – „Pszczółka Maja: Mały wielki skarb", 15 zł; do 25.11, godz. 17, 26.11-2.12, godz. 19.30 – „Psie pazury", 15 zł; do 25.11, godz. 19 – „Wszystko zostaje w rodzinie", 13 zł; do 25.11, godz. 19.30, 26.11-2.12, godz. 17.30 – „Bo we mnie jest seks", 15 zł; 26.11-2.12, godz. 19 – „Aline. Głos miłości", 13 zł.

Muzeum Górnośląskie, ul. Jana III Sobieskiego 2, tel. 32-281-82-94

27 listopada, godz. 12.30 – warsztaty dla dzieci, wróżby i zabawy w noc św. Andrzeja, zapisy, 10 zł,
28 listopada, godz. 13-16.30 – zabawy andrzejkowe – andrzejkowa magia (horoskop celtycki, karty runiczne, wróżby ludowe), 10 zł.

Mania podróżowania: Indonezja

W czwartek, 25 listopada odbędzie się kolejne spotkanie z cyklu Mania podróżowania. Tym razem tematem będzie Indonezja, a o swojej wyprawie opowie Tadeusz Biedzki. Jego relacji będzie można wysłuchać w Starej Stajni u Wojtachy w Tarnowskich Górach. Początek o godz. 19, wstęp wolny.

Tadeusz Biedzki jest przedsiębiorcą, podróżnikiem, dziennikarzem i popularnym autorem książek podróżniczych i sensacyjno-historycznych. „Sen pod baobabem" został Podróżniczą Książką 2012 roku, a „W piekle eboli" uhonorowano nagrodą Bursztynowego Motyla im. A. Fiedlera. Indonezji poświęcona jest książka „Wyspy niepoliczone". To pierwsza polska książka opisująca najważniejsze wyspy, regiony, ludy i tradycje Indonezji.

Autor pisze m.in. o Dajakach znanych ze ścinania wrogom głowy i zjadania ich serc czy ludzie Toradżów, który grzebie zmarłych wiele lat po śmierci. Do tego czasu traktuje jak żywych, sypiając z nimi i biesiadując, zaś kilka lat po pogrzebie wyjmuje z grobów i trumien, przebiera i spaceruje po wsi.

Indonezja słynie też m.in. z jedynej w świecie wielkanocnej procesji morskiej, ale ma także bardziej nowoczesne oblicze. Jest krajem, który znajduje się w światowej czołówce użytkowników telefonów komórkowych i internetu. **(AJ)**

Tematem listopadowego spotkania będzie Indonezja

FOT. ARCHIWUM PRYWATNE

eprasa.pl 3f6b49d61d

NOWY SPRZĘT W GCR REPTY

Nowy sprzęt już jest w naszym ośrodku – poinformowało kilka dni temu Górnośląskie Centrum Rehabilitacji „Repty" w Tarnowskich Górach. **Chodzi o 85 nowoczesnych wózków, które ułatwią pracownikom ośrodka transport pacjentów.**

ELŻBIETA KULIŃSKA

Nowe wózki ułatwią pracownikom transport pacjentów

To bardzo lekkie wózki, które mają: aluminiowe koła, wyciągane, krótkie podłokietniki, zdejmowane i uchylane podnóżki. Co ważne, zwłaszcza w dobie epidemii – tapicerka wózków wykonana jest z materiału, który można z łatwością czyścić i dezynfekować.

GCR chwali się też innym pozyskanym niedawno sprzętem. Fizjoterapeuci mają do dyspozycji nowe pionizatory, a pielęgniarki i opiekunowie medyczni – podnośniki. Sprzęt kupiono dzięki pieniądzom uzyskanym w ramach projektu finansowanego z funduszy Unii Europejskiej zatytułowanego „Dobra ergonomia pracy – przyjazny pracodawca".

Na wymianę sprzętu przeznaczono ponad milion złotych. Jak informuje Górnośląskie Centrum Rehabilitacji „Repty", do ośrodka trafiła dopiero część zamówionego sprzętu. Centrum czeka jeszcze między innymi na: ergonomiczne stoły do masażu, wolnobieżny pojazd do przewozu osób i towarów, wózek platformowy, a poza tym także na nowe biurka, ergonomiczne krzesła i wózki do transportu dokumentacji medycznej.

GCR „Repty" kupiło 85 nowych lekkich wózków

ZDJĘCIA: ARCHIWUM GCR REPTY

Szukają wolontariuszy

Piekarskie Centrum Medyczne poszukuje wolontariuszy do pomocy na oddziałach covidowych. „Kolejna fala pandemii rozlewa się po kraju, także w Piekarach sytuacja staje się trudna. Uruchomiliśmy 64 łóżka covidowe, potrzebujemy chętnych do wsparcia ich funkcjonowania" – informuje szpital miejski w Piekarach Śląskich.

W pierwszej kolejności o kontakt proszone są osoby z przygotowaniem medycznym: emerytowani lekarze i pielęgniarki oraz studenci ostatnich roczników szkół medycznych.

Pomoc wolontariuszy będzie przydatna między innymi przy toalecie oraz żywieniu pacjentów. Każdej osobie szpital zapewni środki ochrony osobistej.

Więcej informacji o wolontariacie można uzyskać pod numerem telefonu: 32-39-38-132. **(EKA)**

Punkt pobrań na Księżej Górze

Punkt pobrań czynny jest w Radzionkowie przy ul. Księżogórskiej

FOT. UM RADZIONKÓW

Jak poinformował w ubiegłym tygodniu Urząd Miasta w Radzionkowie, na Księżej Górze można dokonywać wymazów do testów na obecność wirusa SARS-CoV-2. Mobilny punkt pobrań drive-thru jest zlokalizowany przy ulicy Księżogórskiej 90 a, tuż obok budynku Stacji Edukacji Ekologicznej i realizuje zlecenia wystawione przez placówki NFZ. Podmiotem medycznym wykonującym wymazy jest NZOZ Vito-Med.

Punkt jest czynny w następujących godzinach: poniedziałek i wtorek – 15-20, środa, czwartek, piątek – 8-13, sobota i niedziela – 9-12.

(EKA)

Szpital powiatowy ograniczył odwiedziny

Szpital powiatowy w Tarnowskich Górach praktycznie wprowadził zakaz odwiedzania pacjentów. Wyjątkiem są „szczególne przypadki". Powodem ograniczenia jest sytuacja epidemiczna.

„Mając na uwadze rosnące zagrożenie epidemiczne oraz bezpieczeństwo osób hospitalizowanych, wprowadza się ograniczenie odwiedzin na wszystkich oddziałach szpitala. Odwiedziny możliwe są tylko w szczególnych przypadkach i odbyć mogą się za zgodą ordynatora oddziału bądź pod jego nieobecność – lekarza dyżurnego" – poinformował Wielospecjalistyczny Szpital Powiatowy w Tarnowskich Górach.

W miniony piątek Ministerstwo Zdrowia informowało o 23 242 nowych przypadkach zakażenia koronawirusem. Niestety, wśród przodujących w tych zestawieniach regionów znajduje się województwo śląskie. Liczba zakażeń w piątek wynosiła 2501, co dało nam drugie miejsce. Na pierwszym było mazowieckie – 4206 osób, potem śląskie i dalej: wielkopolskie (1941), małopolskie (1783), dolnośląskie (1727), lubelskie (1508), łódzkie (1399), pomorskie (1337), kujawsko-pomorskie (1282).

Odwiedziny pacjentów możliwe są tylko w szczególnych sytuacjach

FOT. ELŻBIETA KULIŃSKA

W piątek zmarło 403 zakażonych. **(EKA)**

reklama

GABINET UROLOGICZNY
dr n. med. Wojciech Martula
specjalista urolog, chirurg
• choroby układu moczowego • choroby prostaty • niepłodność męska • stulejka • nietrzymanie moczu u kobiet • konsultacje • badania • USG • zabiegi operacyjne
Przyjmuje MĘŻCZYZN, KOBIETY I DZIECI
Tarnowskie Góry LUXAR-MED ul. Mickiewicza 23 tel. 695-923-028, 32-450-07-87
Bytom ZBM Zdrowie ul. Powstańców Warszawskich 64 tel. 603-204-646, 32-745-42-37

eprasa.pl 3f6b49d61d

Medale mistrzostw Europy

Martyna Łukasik wywalczyła brąz, Martyna Wlazłowska – srebro

FOT. ARCHIWUM KLUBU

Reprezentantki TKS Karate Tarnowskie Góry: Martyna Łukasik i Martyna Wlazłowska zdobyły dwa medale podczas mistrzostw Europy kadetów, juniorów i młodzieżowców.

Mistrzostwa odbyły się 13 i 14 listopada w Rumunii. Martyna Łukasik wywalczyła brąz w kategorii do 50 kg po zwycięskiej walce z Litwinką w ćwierćfinale. W półfinale uległa reprezentantce Ukrainy.

Martyna Wlazłowska po wygraniu trzech walk dotarła do finału i dopiero w nim uległa koleżance z reprezentacji Róży Stańko. Zajęła II miejsce w kategorii do 65 kg.

W roli sędziów, po uprzednim zdaniu europejskiego egzaminu, debiutowali Marta Lubos oraz Dawid Kowol. Rolę trenerów pełnili Bogdan Lubos i Marek Wolny. **(AJ)**

Tarnogórzanka odznaczona przez prezydenta Dudę

Wiktoria Aumiiller odznaczona przez prezydenta Andrzeja Dudę Złotym Krzyżem Zasługi

FOT. ARCHIWUM KANCELARII PREZYDENTA

Piłkarka Wiktoria Aumiiller z Tarnowskich Gór została odznaczona przez prezydenta Andrzeja Dudę Złotym Krzyżem Zasługi.

Uroczystość odbyła się pod koniec października w Pałacu Prezydenckim. Podczas spotkania prezydent Andrzej Duda wręczył odznaczenia państwowe nadane sportowcom niesłyszącym, ich trenerom oraz działaczom Polskiego Związku Sportu Niesłyszących.

Wiktoria Aumiiller jako członek kadry Polski piłki nożnej kobiet niesłyszących została przez Prezydenta RP odznaczona Złotym Krzyżem Zasługi.

Tarnogórzanka jest obecnie zawodniczką Resovii Rzeszów. Zespół gra w I lidze kobiet PZPN.

W 2019 r. znalazła się w składzie reprezentacji Polski. W Szwajcarii, podczas IV Mistrzostw Świata Głuchych w Futsalu Kobiet Polki wywalczyły wicemistrzostwo świata. Mecz o złoto przegrały 0:4 z Brazylią. W 2018 r. Wiktoria Aumiiller wraz z reprezentacją Polski piłki nożnej kobiet niesłyszących zdobyła złoty medal na 5. Mistrzostwach Europy Głuchych w futsalu w Finlandii.

Rok wcześniej wywalczyła srebrny medal z reprezentacją Polski kobiet niesłyszących na XXIII Letnich Igrzyskach Olimpijskich Głuchych, które odbyły się w Turcji.

(AJ)

GALA SPORTU W PAŁACU

15 listopada w Pałacu Kawalera w Świerklańcu wójt Marek Cyl wręczył nagrody zawodnikom, trenerom i działaczom sportowym z gminy. Świerklaniecka gala sportu odbyła się po rocznej przerwie spowodowanej lockdownem. W tym roku nagrody odebrali więc ci, którzy odnosili sportowe sukcesy w 2019 i 2020 r. Dyplomy i statuetki otrzymali: Michał Tomaszowski, Paweł Czaja, Patrycja Szewczyk, Dominika Hewig, Kinga Kwaśny, Agata Opiełka, Jakub Kuzia, Antoni Wieczorek, Paweł Wolny, Kinga Kotuła, Martyna Nolewajka, Laura Gwiżdż, Janina Francik, Agata Musioł, Sylwia Szolc, Milena Zorzycka, Natalia Szołtysik, Julia Figlus, Wiktoria Kiczka, Klaudia Szolc, Aleksander Dworak. **(ESP)**

FOT. ARCHIWUM UG

Lider powiększa przewagę

Zwycięska drużyna z Ziemięcic

FOT. ARCHIWUM UG

13 listopada w Miedarach rozegrano kolejną konkurencję wieloboju sołectw gminy Zbrosławice.

9 sołectw tym razem rywalizowało w badmintonie. Zespoły podzielono na dwie grupy po 5 ekip, które grały w systemie każdy z każdym.

Do półfinałów awansowała najlepsza czwórka: Ziemięcice, Zbrosławice, Laryszów i Wieszowa. Wygrały Ziemięcice przed Laryszowem i Wieszową.

W klasyfikacji generalnej na czele bez zmian. Prowadzą Ziemięcice przed Laryszowem i Czekanowem.

Do rozegrania są jeszcze dwie konkurencje – 27 listopada będzie turniej koszykówki, a 11 grudnia zawody siatkarskie.

(ESP)

WYNIKI z 20 i 21.11

▸ **III liga, grupa III, 18. kolejka:** Gwarek Tarnowskie Góry – Karkonosze Jelenia Góra 2:1. **W tabeli:** 1. LKS Goczałkowice (41 pkt.),... 8. Gwarek Tarnowskie Góry (26 pkt.).

▸ **Klasa okręgowa. Grupa II (Częstochowa-Lubliniec), 17. kolejka:** Unia Kalety – Lot Konopiska 2:2. **W tabeli:** 1. Victoria Częstochowa (45),... 15. Unia Kalety (15).

▸ **Klasa B. Lubliniec, 15. kolejka:** Liswarta II Lisów – Sparta Tworóg 0:4, Małapanew Kuczów – LKS Wierzbie 0:1. **W tabeli:** 1. Promień II Glinica (34),... 2. Sparta Tworóg (32),... 11. Małapanew Kuczów (16).

(aj)

Mikołajkowy turniej charytatywny

K1 Sport Group Liga Szóstek TG organizuje Mikołajkowy turniej na rzecz dzieci z Rodzinnego Domu Dziecka w Bytomiu. Impreza odbędzie się w niedzielę, 28 listopada, na boisku orlik przy ul. Pokoju 14 w Tarnowskich Górach.

Organizatorzy z tarnogórskiej ligi szóstek postanowili, że zamiast wpisowego zespoły mają przynieść dary dla dzieci: słodycze, przybory szkolne, środki czystości, zabawki. Zainteresowanie udziałem było tak duże, że po kilku godzinach zamknięto zapisy. W turnieju zagra 12 drużyn m.in. z Tarnowskich Gór, Czekanowa, Rudy Śląskiej.

Dla kibiców, którzy będą chcieli włączyć się w zbiórkę, zostanie udostępnione specjalne miejsce, w którym będą mogli złożyć dary. Początek turnieju o godz. 10.

(AJ)

eprasa.pl 3f6b49d61d

NAJLEPSI JUNIORZY **Z MIASTA GWARKÓW**

Wielki sukces TS Tarnowiczanka Stare Tarnowice. **Juniorzy młodsi w sensacyjnym stylu wywalczyli awans do III ligi wojewódzkiej B1 Bytom-Zabrze.**

ALICJA JURASZ

– Juniorzy to nasza duma. Trener bardzo dobrze poukładał drużynę, a przede wszystkim wyciągnął 15-latków i 16-latków sprzed ekranów komputera i zmobilizował – cieszy się prezes klubu Tomasz Masternak.

Juniorzy młodsi Tarnowiczanki grali w IV lidze okręgowej B1. Awans wywalczyli 14 listopada. Ich przeciwnikami była Andaluzja Piekary Śląskie. To był mecz o wszystko. Gdyby rywale wygrali, to im przypadłby w udziale awans. Mecz zaczął się kiepsko dla tarnogórzan, którzy przegrywali 0:1. Potem pokazali charakter i ogromną wolę walki. Wygrali 4:1. – Mówiąc w piłkarskim żargonie dosłownie jedli trawę na boisku. Jeden z zawodników pojechał potem do szpitala, bo zranił się w łuk brwiowy. Jestem z nich bardzo dumny – podkreśla trener Marcin Swat, który jest kapitanem drużyny seniorów. W piłkę gra prawie całe życie, rok temu ukończył kurs trenerski.

Od góry (od lewej); Dawid Stypa, Igor Nieradzik, Krzysztof Brzoza, Bartłomiej Kulik, Dominik Przybyłek, Asteriusz Świers, Piotr Choczaj, Mateusz Szyja, Stanisław Malicki, Bartłomiej Swat i trener Marcin Swat. Od dołu (od lewej): Wojciech Nowak, Pascal Gajda, Jakub Zieliński, Bartosz Psiuk, Fabian Skonieczek, Mateusz Katryniok, Patryk Margosch. Nieobecni na zdjęciu: Filip Stefanowicz, Wojciech Kostrzewa, Łukasz Aleksy

FOT. ARCHIWUM KLUBU

– Naszym celem na ten sezon był awans i bardzo cieszę się, że się udało. Wiedziałem na co ich stać. W lidze wojewódzkiej czekają nas już zupełnie inni przeciwnicy. Zespoły z Gliwic, Zabrza, zawodnicy ze szkółek piłkarskich, które trenują 3, 4 razy w tygodniu. Nie będzie łatwo, ale chcemy się w tej lidze utrzymać i pokazać, co potrafi mały, lokalny klub – mówi trener. Przeciwnikami będą m.in. Piast II Gliwice, MOSIR Sparta Zabrze, Ruch II Radzionków, Carbo Gliwice. Tarnowiczanka zamieni się miejscami w lidze z Gwarkiem, który spada z tabeli.

Drużyna juniorów młodszych to częściowo zawodnicy „swoi", częściowo przejęci z UKS Ruchu Radzionków. Trzeba było ich zgrać. Trener jest zadowolony, że udało się stworzyć jeden kolektyw.

I prezes, i trener podkreślają, że juniorzy są przyszłością drużyny. Już teraz kilku zawodników miało okazję spróbować sił w zespole seniorów. – Mieliśmy zgody rodziców, bo są niepełnoletni. Ściśle współpracujemy z trenerem pierwszej drużyny. W zespole potrzebni są doświadczeni zawodnicy, ale też młodzi, którzy napędzają grę – mówi trener.

Juniorzy Tarnowiczanki trenują do połowy grudnia. Potem, po krótkiej przerwie, w połowie stycznia rozpocznie się okres przygotowawczy do nowego sezonu. Liga ruszy w marcu.

Sukces Bartka

Bartek Dudek

FOT. ARCHIWUM KLUBU

Tarnogórzanin Bartek Dudek zakwalifikował się do finałów mistrzostw Polski w szachach, które odbędą się w przyszłym roku w Jastrzębiej Górze. Chłopiec ma 9 lat.

Bartek Dudek jest reprezentantem UKS G4 – klubu szachowego z Tarnowskich Gór. Między 7 a 13 listopada brał udział w półfinałach mistrzostw Polski juniorów do lat 9 i 11. Zawody odbyły się w Sielpi Wielkiej. Bartek zajął VI miejsce, co pozwoliło mu zakwalifikować się do finałów.

– Zawody były bardzo dobrze przygotowane przez Stowarzyszenie Szachowe Hetman w Ostrowcu Świętokrzyskim. – mówi tata szachisty Bogdan Dudek. Trenerem chłopca jest Stanisław Żyłka. **(AJ)**

Młodzi piłkarze UKS Ruch Radzionków z awansami

Zawodnicy z rocznika 2010 awansowali do II ligi wojewódzkiej

Starsi trampkarze UKS Ruch Radzionków zapewnili sobie awans do II ligi wojewódzkiej. To duży sukces zawodników z rocznika 2007

ZDJĘCIA: ARCHIWUM KLUBU

Sukces młodych piłkarzy UKS Ruch Radzionków. Zawodnicy z roczników 2007 i 2010 awansowali na wyższy szczebel rozgrywek.

Runda jesienna 2021 roku stała pod znakiem dużego szkoleniowego przeskoku dla zawodników z rocznika 2010 UKS Ruch Radzionków. Podopieczni trenerów Henryka Sobali i Mariusza Maloka, którzy na co dzień uczęszczają do Szkoły Mistrzostwa Sportowego Radzionków, przeszli z kategorii orlika do kategorii młodzika młodszego. To wiązało się z nauką gry na tzw. „spalony", grą na większym boisku i ze zwiększoną liczbą zawodników. W edukacji piłkarskiej jest to trudny moment, w dodatku w niełatwych realiach.

– „Żółto-czarni" poradzili sobie w lidze świetnie, szybko adaptując się do nowych warunków gry. Każdy kolejny mecz był dla nich lekcją, na której starali się nauczyć jak najwięcej. Ruch potrafił pokonać w lidze każdego przeciwnika, jednak nie ustrzegł się też błędów – podsumowuje Adam Dyrda z UKS Ruch Radzionków.

Ostatecznie zajęli w tabeli III ligi wojewódzkiej III miejsce. To oznacza awans do II ligi wojewódzkiej, w której przyjdzie im rywalizować wiosną 2022 roku.

Do II ligi wojewódzkiej awansowali też trampkarze starsi UKS Ruch Radzionków. Przypieczętowali go w niedzielę, 14 listopada. Pokonali 4:1 swoich przeciwników z III ligi wojewódzkiej – MKS Zaborze Zabrze. Po meczu czekała na nich moc atrakcji przygotowana przez rodziców i zarząd klubu, na czele z piłkarskim tortem.

Podopieczni trenerów Mateusza Flegla i Adama Dyrdy byli zespołem, który może pochwalić się najlepszą ofensywą (62 gole w 14 meczach) oraz najlepszą defensywą (20 straconych goli w 14 meczach). „Cidry" najcięższe boje stoczyły ze spadkowiczem z II ligi – AP Team Gliwice.

– Sukces rocznika 2007 jest kolejnym krokiem w rozwoju drużyny, która została od nowa zbudowana wraz z powstaniem Szkoły Mistrzostwa Sportowego w Radzionkowie w 2017 roku. Zawodnicy regularnie się rozwijają, co skutkuje m.in. grą na coraz wyższych szczeblach rozgrywkowych. W roku 2017 żółto-czarni awansowali z V ligi Podokręgu Bytom do IV ligi Podokręgu Bytom. W 2019 z IV ligi Podokręgu Bytom do III ligi wojewódzkiej, a teraz II ligi wojewódzkiej – wymienia trener Adam Dyrda.

W klubie prowadzone są nabory uzupełniające do drużyn młodzieżowych, kontakt pod numerem tel. 606-257-086.

ALICJA JURASZ

eprasa.pl 3f6b49d61d

KANTOR KRYPTOWALUT
tel. 737 767 302
KOREPETYCJE Z KRYPTOWALUT

KRYCIE PAPĄ, GONTY.
667-025-967

POMOC W REJESTRACJI POJAZDÓW KRAJOWYCH I Z UE
(Akcyza, VAT 24, tłumaczenia, przegląd, rejestracja Wydz. Komunikacji)
602-399-343
WWW.MOTODUDEK.PL

Garaże blaszane - wzmocnione, bramy garażowe, kojce dla psów.
Dowóz, montaż gratis! Producent!
32-700-34-48, 696-753-588.
www.RobStal.pl

AUTO SKUP 24h gotówka natychmiast.
790-790-874

KRYCIE DACHÓW PAPĄ TERMOZGRZEWALNĄ
10 zł/m kw. 792-888-018

POŻYCZKA 1000 zł NATYCHMIAST
513 132 599

OBWIESZCZENIE
STAROSTY TARNOGÓRSKIEGO
z dnia 15 listopada 2021 r., znak BA.6740.8.674.2021

Na podstawie art. 49 ustawy z dnia 14 czerwca 1960 roku – Kodeks postępowania administracyjnego (tekst jedn.: Dz. U. z 2021 r. poz. 753 z późn. zm.) w związku z art. 11f ust. 3 ustawy z dnia 10 kwietnia 2003 r. o szczególnych zasadach przygotowania i realizacji inwestycji w zakresie dróg publicznych (tekst jedn.: Dz. U. z 2020 r. poz. 1363 z późn. zm.), Starosta Tarnogórski podaje do publicznej wiadomości, że na wniosek Zarządu Powiatu Tarnogórskiego została wydana decyzja o zezwoleniu na realizację inwestycji pn.:

„Rozbudowa drogi powiatowej ul. Powstańców Śląskich w Tarnowskich Górach".

I. Przedmiotową inwestycją objęte są następujące nieruchomości:

1. Działki znajdujące się w liniach rozgraniczających pas drogowy (*w nawiasie podano numer działki przed podziałem*):

Tarnowskie Góry/Tarnowskie Góry/Arkusz 1: 2016/161, 1210/136, 1208/157, 5848/136 (5367/136), 5814/157 (1236/157), 5816/157 (1237/157), 5818/157 (1240/157), 5850/177 (5397/177), 5844/115 (5090/115), 5828/114 (2702/114), 5812/112 (1018/112), 5316/143, 5808/112 (989/112), 5810/112 (990/112), 600/111, 5832/111 (3128/111), 5842/116 (5083/116), 5830/109 (3124/109), 5826/109 (2056/109), 5836/109 (3497/109), 5846/4004 (5315/4004), 772/107, 5919/107 (1260/107), 1263/107, 1264/107, 1556/93, 1271/92, 1268/88, 2552/86, 4679/86, 5852/86 (4957/86), 5840/71 (4843/71), 2550/71, 1951/71, 5838/71 (4512/71), 283/59, 2670/68, 5834/68 (3253/68), 5565/46, 5927/70 (775/70), 1084/69, 1087/69, 5920/69 i 5921/69 (1730/69), 5928/69 (1723/69 i 909/69), 286/146,

Tarnowskie Góry/Tarnowskie Góry/Arkusz 9: 384/53 (53), 380/207 (207), 382/211 (211), 208,

Tarnowskie Góry/Tarnowskie Góry/Arkusz 10: 206, 207, 208, 461/210, 467/1 (1), 452/3 (400/3), 211, 212, 209, 213, 214, 444/228 (228), 442/227 (227), 432/30 (30), 434/31 (31), 215, 231, 232, 350/42, 351/42, 474/235 (235), 454/44 i 455/44 (44), 436/45 (45), 438/51 (51), 440/54 (54), 238, 239, 476/240 (240), 450/252 (252), 448/241 (241).

2. Działki znajdujące się poza liniami rozgraniczającymi pas drogowy podlegające ograniczeniu w korzystaniu dla realizacji obowiązku rozbiórki istniejących obiektów budowlanych nieprzewidzianych do dalszego użytkowania przebudowy innych dróg publicznych, zjazdów oraz przebudowy sieci uzbrojenia terenu (*w nawiasie podano numer działki przed podziałem*):

Tarnowskie Góry/Tarnowskie Góry/Arkusz 1: 1639/61, 1174/61, 5815/157 (1236/157), 5819/157 (1240/157), 5809/112 (989/112), 5837/109 (3497/109), 5922/69 (1730/69) 5929/69 (1728/69 i 909/69),

Tarnowskie Góry/Tarnowskie Góry/Arkusz 10: 5, 6, 2, 221, 222, 357/42, 52, 53, 55, 468/1 (1), 453/3 (400/3), 439/51 (51), 441/54 (54), 437/45 (45), 475/235 (235), 233.

II. Przedmiotową decyzją, na podstawie art. 12 ust. 1 specustawy drogowej, zatwierdzone zostały podziały następujących nieruchomości:

L.p.	Gmina Tarnowskie Góry				
	Numer działki			Arkusz mapy	Obręb
	Stan dotychczasowy (pierwotny numer działki)	Stan po podziale			
		Pod drogę	Pozostała część nieruchomości		
1.	5367/136	5848/136	5849/136	1	0004, Tarnowskie Góry
2.	1236/157	5814/157	5815/157	1	
3.	1237/157	5816/157	5817/157	1	
4.	1240/157	5818/157	5819/157	1	
5.	5397/177	5850/177	5851/177	1	
6.	5090/115	5844/115	5845/115	1	
7.	2702/114	5828/114	5829/114	1	
8.	1018/112	5812/112	5813/112	1	
9.	989/112	5808/112	5809/112	1	
10.	990/112	5810/112	5811/112	1	
11.	3128/111	5832/111	5833/111	1	
12.	5083/116	5842/116	5843/116	1	
13.	3124/109	5830/109	5831/109	1	
14.	2056/109	5826/109	5827/109	1	
15.	5315/4004	5846/4004	5847/4004	1	
16.	1260/107	5919/107	5918/107 i 5917/107	1	
17.	3497/109	5836/109	5837/109	1	
18.	4957/86	5852/86	5853/86	1	
19.	4843/71	5840/71	5841/71	1	
20.	4512/71	5838/71	5839/71	1	

L.p.	Gmina Tarnowskie Góry				
	Numer działki			Arkusz mapy	Obręb
	Stan dotychczasowy (pierwotny numer działki)	Stan po podziale			
		Pod drogę	Pozostała część nieruchomości		
21.	1730/69	5920/69 i 5921/69	5922/69	1	0004 Tarnowskie Góry
22.	3253/68	5834/68	5835/68	1	
23.	53	384/53	385/53	9	
24.	1	467/1	468/1	10	
25.	400/3	452/3	453/3	10	
26.	30	432/30	433/30	10	
27.	228	444/228	445/228	10	
28.	227	442/227	443/227	10	
29.	31	434/31	435/31	10	
30.	44	454/44 i 455/44	456/44	10	
31.	45	436/45	437/45	10	
32.	51	438/51	439/51	10	
33.	54	440/54	441/54	10	
34.	240	476/240	477/240 i 478/240	10	
35.	252	450/252	451/252	10	
36.	241	448/241	449/241	10	
37.	235	474/235	473/235 i 475/235	10	
38.	211	382/211	383/211	9	
39.	207	380/207	381/207	9	
40.	1728/69 i 909/69	5928/69	5929/69	1	
41.	775/70	5927/70	5926/70	1	

III. Nieruchomości, które staną się własnością Powiatu Tarnogórskiego, z dniem, w którym decyzja stanie się ostateczna (*uwaga: w nawiasie podano numer działki przed podziałem*):
Tarnowskie Góry/Tarnowskie Góry/Arkusz 1: 5848/136 (5367/136), **5814/157** (1236/157), **5816/157** (1237/157), **5818/157** (1240/157), **5850/177** (5397/177), **5844/115** (5090/115), **5828/114** (2702/114), **5812/112** (1018/112), **5808/112** (989/112), **5810/112 (990/112), 5832/111 (3128/111), 5842/116 (5083/116), 5826/109 (2056/109), 5836/109 (3497/109), 5852/86 (4957/86), 5840/71 (4843/71), 5920/69 i 5921/69 (1730/69), 5834/68 (3253/68), 5838/71 (4512/71), 5919/107 (1260/107), 5928/69 (1728/69 i 909/69), 5927/70 (775/70)**
Tarnowskie Góry/Tarnowskie Góry/Arkusz 9: 384/53 (53), 380/207 (207), 208, 382/211 (211)
Tarnowskie Góry/Tarnowskie Góry/Arkusz 10: 467/1 (1), 213, 452/3 (400/3), 432/30 (30), 444/228 (228), 434/31 (31), 351/42, 454/44 i 455/44 (44), 350/42, 436/45 (45), 438/51 (51), 440/54 (54), 239, 450/252 (252), 442/227 (227), 476/240 (240), 448/241 (241)

W związku z powyższym zainteresowane strony mogą w terminie 14 dni od dnia doręczenia niniejszego zawiadomienia zapoznać się z treścią decyzji, która zostanie udostępniona do wglądu w Wydziale Budownictwa i Architektury Starostwa Powiatowego w Tarnowskich Górach przy ul. Karłuszowiec 5 pokój 15, tel. 32 381 37 47, w godzinach: od 7.00 do 15.00 w poniedziałki, środy i czwartki, od 8.00 do 17.00 we wtorki oraz od 7.00 do 14.00 w piątki, **po wcześniejszym telefonicznym ustaleniu terminu pod numerem: 32 381 37 47.**

Stronom przysługuje prawo wniesienia odwołania od wydanej decyzji w terminie 14 dni po upływie terminu wywieszenia obwieszczenia w Starostwie Powiatowym w Tarnowskich Górach, Urzędzie Miasta Tarnowskie Góry lub ukazania się obwieszczenia w lokalnej prasie i na stronach internetowych Starostwa Powiatowego w Tarnowskich Górach oraz Urzędu Miasta Tarnowskie Góry, do Wojewody Śląskiego – za pośrednictwem Starosty Tarnogórskiego.

eprasa.pl 3f6b49d61d

bomar www.bomar-stacja.pl
STACJA KONTROLI POJAZDÓW
TARNOWSKIE GÓRY
ul. Nakielska 47,
tel. 668 023 744
ul. Doniecka 3g
32/384 00 84
ul. Zagórska 96b
606 546 158
TĄPKOWICE
ul. Zwycięstwa 1h,
tel. 608 579 279
TACHOGRAFY
Serwis - opony - klimatyzacja - zbieżność (osobowy - TIR)

NIERUCHOMOŚCI

BIURO NIERUCHOMOŚCI BEATA DZIĘKI PONAD 20-LETNIEMU DOŚWIADCZENIU OFERUJE PROFESJONALNĄ I KOMPLEKSOWĄ OBSŁUGĘ W SPRZEDAŻY, KUPNIE I WYNAJMIE DOMÓW, MIESZKAŃ I DZIAŁEK. ZAPRASZAMY SERDECZNIE. Tarnowskie Góry, ul. Powstańców Śl. 36. Tel. 602 185 338, 604 075 137, 600 437 261, 32 768 22 00 www. beatadom.gratka.pl

Tarnowskie Góry - centrum, obiekt mieszkalno-usługowy, do remontu. BEATA, 600 437 261

Tarnowskie Góry i Połomia - duże, atrakcyjne działki rolne. BEATA, 600 437 261

Żyglin - działka przy lesie, 2000 m kw., 250 tys. zł. BEATA, 600 437 261

Repty - działka budowlana, ogrodzona, media, 1153 m kw., 240 tys. zł. BEATA, 600 437 261

Żyglin - duży dom, w stanie surowym, na pięknej działce, 750 tys. zł. BEATA, 600 437 261

Stolarzowice - dom w zabudowie bliźniaczej, działka 1000 m kw., 560 tys. zł. BEATA, 602 185 338

Do wynajęcia mieszkanie w centrum Tarnowskich Gór. 662 402 509

Działkę lub pole w Tarnowskich Górach lub okolicy kupię. 698 293 737

Mieszkanie w Tarnowskich Górach lub okolicy kupię. 698 293 737

Dom w Tarnowskich Górach lub okolicy kupię. 698 293 737

Działkę usługową w Piekarach, Radzionkowie lub Chorzowie kupię. 698 293 737

MIESZKANIE lub dom kupię - może być do remontu, zadłużone, z problemem prawnym, także udziały w każdej nieruchomości kupię, tel. 53 578 72 67

Zamienię działkę budowlaną w górach (Czarna Góra, woj. dolnośląskie) na działkę budowlaną w Tarnowskich Górach. 888 343 378

Sprzedam dom piętrowy z garażem, działka 678 m kw. w centrum Tarnowskich Gór ul. Strzelecka 11. 668 742 847

Kupię mieszkanie w Tarnowskich Górach za gotówkę, najlepiej do remontu, może być zadłużone. Tel. 888 529 083

Mieszkanie do wynajęcia, 50 m kw., Tarnowskie Góry, os. Przyjaźń. 53 759 49 73

Wynajmę powierzchnię magazynową 70 m kw., w Księżym Lesie. Cena do uzgodnienia. 32 233 73 39 530 466 104

Kawalerka umeblowana w Śródmieściu do wynajęcia. Tanio. Bezpieczny parking, ogród. 603 912 808

RÓŻNE

Podwójny pomnik z dwoma piwniczkami na cmentarzu św. Anny w Tarnowskich Górach, na głównej alei. 513 744 513

Oddam około 1,5 tony czystego gruzu.Własny odbiór (centrum). 602 323 004

SZUKAM PRACY

Podejmę się brukarstwa. Tel. 664 679 772

MATRYMONIALNE

Poznam panią do lat 68. 518 341 864

Poznam panią po rozwodzie, która szuka ciszy i spokoju w stałym związku. 783 633 450

Wolna lat 52, pozna pana do lat 50. 516 216 182 po 19.00

Zapraszam partnerkę do tańca w wieku 60-70 lat na Andrzejki i Sylwestra. 660 052 689

MOTORYZACYJNE

Kupię stare motocykle. 794 685 436

Garaż murowany kupię. 698 293 737

Stary samochód lub motocykl kupię. 698 293 737

POGOTOWIE KOMPUTEROWE
Naprawa komputerów i laptopów
Porady telefoniczne GRATIS!
ZADZWOŃ
530-004-530

AUTOZŁOMOWANIE
515-274-430

AUTO SKUP
Gotówka, transport.
508-44-66-75

AUTO SKUP gotówka, najlepsze ceny, dojazd.
602-871-305, 515-274-430

AUTO SKUP gotówka, najlepsze ceny, dojazd.
509-796-001, 79-88-35-341

DZIENNY DOM OPIEKI MEDYCZNEJ PRZY UL. OPOLSKIEJ 21G W TARNOWSKICH GÓRACH

ZAPRASZA

osoby wymagające świadczeń pielęgnacyjnych, opiekuńczych i rehabilitacyjnych oraz kontynuacji leczenia, a niewymagające hospitalizacji w oddziale szpitalnym.

O zdrowie i opiekę uczestników w czasie pobytu dbają lekarze, pielęgniarki, psycholog, logopeda, fizjoterapeuci i terapeuta zajęciowy.
Projekt adresowany jest do mieszkańców podregionu bytomskiego
(obejmującego obszar powiatów: Tarnogórskiego i Lublinieckiego oraz miasta Bytom i Piekary Śląskie).

Przyjmowanie zgłoszeń, udzielanie informacji:
- w siedzibie **DDOM w Tarnowskich Górach przy ul. Opolskiej 21**
- telefonicznie pod numerem **32 285 42 13** lub **725 24 24 27**
- mailowo: **ddom@wspsa.pl**

Fundusze Europejskie · Rzeczpospolita Polska · Śląskie. · Unia Europejska

PRANIE MEBLI TAPICEROWANYCH, DYWANÓW I WYKŁADZIN. DOJAZD GRATIS.
535-222-847

DPS w Łubiu
posiada na sprzedaż miedź.
Ofertę za 1 kg miedzi należy składać do dnia 30.11.2021 r.
Więcej informacji pod nr telefonu:
32 233-12-24

Obwieszczenie
Starosty Tarnogórskiego
Nr BA.6740.2.107.2021 z dnia 16 listopada 2021 r.

Na podstawie art. 11d ust 5 ustawy z dnia 10 kwietnia 2003 r. o szczególnych zasadach przygotowania i realizacji inwestycji w zakresie dróg publicznych (tekst jedn.: Dz. U. z 2020 r. poz. 1363)

z a w i a d a m i a m,

że na wniosek Zarządu Powiatu Tarnogórskiego z siedzibą przy ul. Karłuszowiec 5 w Tarnowskich Górach złożony dnia 18 października 2021 r., zostało wszczęte postępowanie administracyjne w sprawie wydania decyzji o zezwoleniu na realizację inwestycji drogowej pn. „Rozbudowa drogi powiatowej DP 3253S, ulicy św. Marka w Miasteczku Śląskim" na działkach o numerach ewidencyjnych: 696/407, 3094/403, 423, 424, 1244/381, 1247/380, 1249/279, 1248/379, 1251/378, 1253/403, 3093/404, 1252/378, 377, 376, 375, 374, 373, 713/369, 715/369, 714/369, 368, 367, 897/366, 896/365, 248/22, 249/22, 250/22, 251/22, 106/22, 44/21, 105/22, 46/22, 45/23, 235/20, 298/19, 300/19, 786/427, 787/427, 3263/427, 3264/427, 1746/430, 1745/430, 1744/430, 431, 432, 3166/450, 3165/450, 3164/450, 451, 452, 453, 454, 455, 1258/456, 1255/457, 1256/457, 3096/458, 477, 478, 479, 480, 481, 482, 483, 484, 485, 486, 488, 498, 1004/499, 1388/19, 1387/19, 1386/19, 813/18, 421/20, 422/20, 423/20, 424/20, 1366/20, 429/20, 434/23, 435/25, 26, 2580/21, 809/17, 2608/20, 1482/2, 1240/1, 1239/1, 695/407, 1757/510, 472/207.

Zainteresowane strony mogą zapoznać się z aktami sprawy w Wydziale Budownictwa i Architektury Starostwa Powiatowego w Tarnowskich Górach przy ul. Karłuszowiec 5 (pokój nr 15) w terminie 14 dni od dnia ukazania się niniejszego obwieszczenia w godzinach: od 7:00 - 15:00 w poniedziałki, środy i czwartki, od 8:00 - 17:00 we wtorki oraz od 7:00 - 14:00 w piątki, po wcześniejszym telefonicznym umówieniu wizyty (tel. 32 381 37 47).

Zainteresowani mogą również składać dokumenty uzupełniające do sprawy, swoje zastrzeżenia, uwagi i wnioski.

JEŚLI CHCESZ, ABY TWOJE ULOTKI TRAFIŁY DO RĄK ODBIORCÓW, A NIE DO KOSZA CZY NA ŚMIETNIK,
włóż je do naszego tygodnika, warto.
Trafią do każdego Czytelnika z trzech powiatów – tarnogórskiego, piekarskiego i lublinieckiego.
Zyskasz - przekonaj się sam!!! Koszt 800 zł + VAT.
Zadzwoń: telefon 32-285-26-61 lub reklama@gwarek.com.pl

eprasa.pl 3f6b49d61d

TRANSCOMPLEX

WYKOPY POD FUNDAMENTY
I INNE USŁUGI SPRZĘTEM

PIASEK BUDOWLANY
I ZASYPKOWY

KOPARKO-ŁADOWARKA
KOPARKA
WYWROTKA
KRUSZYWA

UL. GRZYBOWA 90 • TARNOWSKIE GÓRY
TEL: 602 129 208

Restauracja DANUSIA

Oferujemy organizację:
wesel, komunii i innych
przyjęć okolicznościowych. Noclegi.

Zapraszamy!

Tarnowskie Góry, ul. Szczęść Boże 85,
tel. 603 966 537, 505 597 825
www.restauracjadanusia.pl

BLACK WEEKEND

26 - 27 listopada

ZNIŻKI OD -5% DO -70%*

* w oznaczonych stoiskach, o szczegóły pytaj sprzedawcę

hala.com.pl

Hala
Centrum Handlowo - Usługowe

eprasa.pl 3f6b49d61d