strona R16

## Nasi w programie The Voice of Poland

Zuzia Janik Adrian Litewka Martyna Lasiecka

strona 5

## Nowa dyrektor MBP

Renata Szwed

Fot.Maciej Maciejuk

strona 18

## Antoni Piechniczek w Białej

Fot.Michał Litwiniuk/Facebook

Prezydent Michał Litwiniuk i Antoni Piechniczek

TYGODNIK LOKALNY

# Wspólnota białska Podlasianin

10 - 16 października 2023 r. ■ nr 41 (778) ■ Cena 3,99 zł (w tym VAT 5%)

# Bombardują starostę pytaniami, budowa stoi, a inflacja zżera dotację

Łukasz Ciołek, Starostwo Powiatowe

*Udzielenie odpowiedzi na zadawane nam pytania wymagało czasu.*

Zamiast budować gmach starostwa, urzędnicy musieli zmierzyć się z 269 wnioskami o wyjaśnienia...

STR. 3

Fot.Marek Pietrzela

Wizualizacja przyszłej siedziby starostwa wykonana przez mgr inż. arch. Adama Stanilewicz

# Oni policzą nasze głosy

Składy komisji wyborczych w Białej Podlaskiej oraz w gminach Drelów i Międzyrzec Podlaski.

S. 21-23

# W Terespolu wiaty i budynek staną na miejscu targowiska

W historycznym centrum miasta będzie ładniej.

S. 24

Wizualizacja nowego targowiska

# Bialski oddział GITD przeniósł się do nowej siedziby

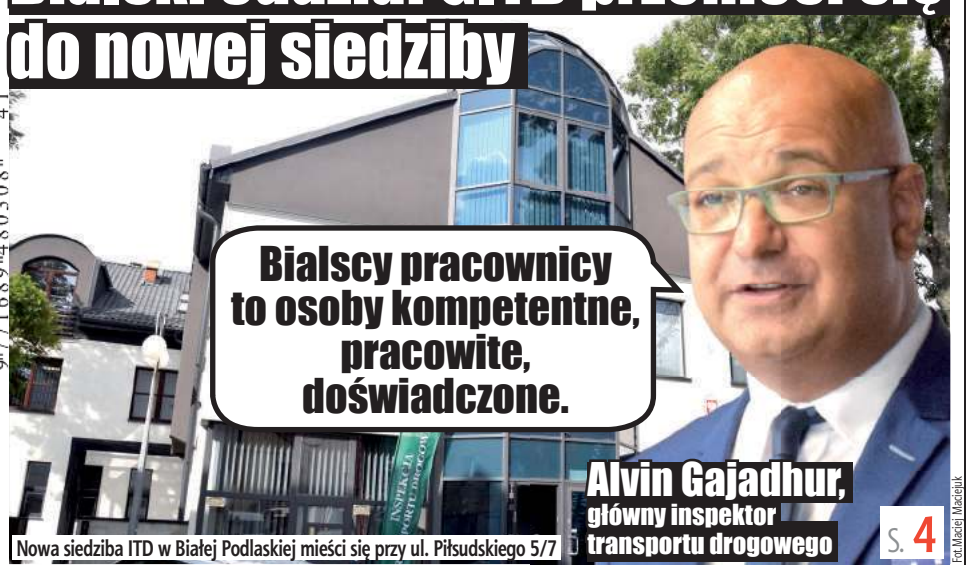

Bialscy pracownicy to osoby kompetentne, pracowite, doświadczone.

Alvin Gajadhur, główny inspektor transportu drogowego

Nowa siedziba ITD w Białej Podlaskiej mieści się przy ul. Piłsudskiego 5/7

S. 4

Fot.Maciej Maciejuk

# Świadkowie podają oskarżonym argumenty

Dobiega końca proces w sprawie bialskiej afery przetargowej.

S. 16

R E K L A M A

AUTO KASACJA

- NAJLEPSZE CENY

- TRANSPORT GRATIS - RÓWNIEŻ W NIEDZIELE

607 - 987 - 777

INDEKS 248746 ISSN 1689-4804 N 690

BIA

eprasa.pl 3f7d0b9fca

M A T E R I A Ł  W Y B O R C Z Y

S T O P K A

**wspólnota**

**Adres do korepondencji:**
Redakcja Wspólnoty
ul. Warszawska 13, 21-500 Biała Podlaska
**Dziennikarze:**
Marek Pietrzela
tel. 881 308 107
m.pietrzela@wp.pl
Mateusz Połynka (sport)
tel. 516 019 184
Maciej Maciejuk
redaktor naczelny portalu
bialasiedzieje.pl
maciejuk@24wspolnota.pl
tel. 516 019 185
**Wspólnota Międzyrzecka:**
Radosław Grabowski
tel. 515 895 342
grabowski@24wspolnota.pl
**Reklama:**
**Anna Mokrzycka**
**dyrektor ds. marketingu i reklamy**
tel. 691 782 434
mokrzycka@24wspolnota.pl
**Agata Badziak**
**Specjalista ds. reklamy**
tel. 517 070 803
badziak@24wspolnota.pl
**Izabela Szczygielska**
**Specjalista ds. reklamy**
tel. 791 184 007
wielgosz@24wspolnota.pl
**Skład:**
Krzysztof Pałys
**Wydawca:**
Wydawnictwo Wspólnota
Mateusz Orzechowski
**Redaktor naczelny:**
Mateusz Orzechowski
Wygnanów 20, 21-306 Czemierniki
**Księgowość:**
tel. 510 166 892
**Kolportaż:**
tel. 791 193 007
**Druk:**
Seregni Printing Group S.A.

Informacja o polityce ochrony danych osobowych Wydawnictwa Wspólnota dostępna jest na naszej stronie internetowej 24wspolnota.pl oraz w siedzibach redakcji.

TU NADASZ
**OGŁOSZENIE**

**BIAŁA PODLASKA**
**Punkt Opłat**
**Mariusz Maksymiuk**
ul. Piłsudskiego 12

**MIĘDZYRZEC**
**Sklep papierniczo-zabawkowy**
**Krzysztof Grzeszczyk**
ul. Targowa 6
(hala targowa)

**Galeria Finansów Adam Kwiatkowski**
Galeria Międzyrzec,
ul. Nadbrzeżna 2

**Ubezpieczenia JAKAR**
**Tomasz Zaniewicz**
ul. Żelazna 4, Międzyrzec Podl.

Tamtędy — HUMOR, SATYRA, UŚMIECH

# Kiełbasa i kaszana wyborcza zmierzają do końca

## Rozkręcona karuzela wyborcza

**Życie polityczne i społeczne rozpędza się jak lawina w górach. Przyśpieszenie w miastach i gminach; wstęga goni kolejną wstęgę i zgrzyt nożyc.**

Mnożą się otwarcia i odsłonięcia oraz wmurowania kamieni, święta i ceremonie. Szybko, jeszcze szybciej. Kumulacja z koncentracją. To już prędkość kosmiczna-polityczna. A na każdej imprezie z wypiętymi piersiami prężą się kandydaci. Tną, przemawiają i obiecują. Uśmiechają się do zbiorowych fotografii. Wielka fabryka karier.

Zwykli śmiertelnicy wiedzą, co jest grane. Odróżniają kiełbasę od kaszany wyborczej. Kiedy nie ma okazji, warto choćby zrobić w wielu miejscach święto pieczonego ziemniaka albo buraka.

Na wiosnę, przed kolejnymi wyborami samorządowymi i może nawet europarlamentarnymi, powtórka z rozrywki. Wiele inwestycji w miastach i gminach czeka na finał. Część jest w poślizgu, aby otwarcie wypadło akurat przed głosowaniem na prezydenta, burmistrza, wójta i na radnych. Wielka kumulacja masowego teatru rozbitego na tysiące scen...

**Kiełbasa i kaszana wyborcza zmierzają do końca.**

*Marian Empi*

Pod bialskim sądem. Kot ociepla wizerunek Temidy... Fot.Marek Pietrzela

R E K L A M A

**Kompleksowa organizacja pogrzebów**
(na terenie całego kraju)
szeroki wybór trumien
nekrologi, tabliczki, krzyże
kremacja i ekshumacja zwłok
przechowywanie zwłok
balsamacja, rozliczenia z ZUS
toaletki i kosmetyka pośmiertna
kwiaty, wieńce, odzież dla zmarłych
kredytujemy usługi pogrzebowe

ZAKŁAD POGRZEBOWY HADES
Spółka z o.o.
21-500 Biała Podlaska,
Aleja Jana Pawła II 25
całodobowy
9588
tel. 083 344 35 24,
tel. kom. 0 601 369 849

Komunalnik Biała Podlaska
www.komunalnik.pl
**NAGROBKI GRANITOWE**
**WYPRZEDAŻ**

21-500 Biała Podlaska, Al. Jana Pawła II 33, tel. 508 303 236

**PRZERWY W DOSTAWIE PRĄDU**
**BRAK PLANOWANYCH PRZERW W DOSTAWIE PRĄDU**

BIA

eprasa.pl 3f7d0b9fca

Zgłoszono aż 269 wniosków o wyjaśnienia...

# Bombardują starostwo pytaniami, a budowa stoi

**Z miesiąca na miesiąc przesuwa się rozstrzygnięcie przetargu na planowanie i wybudowanie nowej siedziby Starostwa Powiatowego w Białej Podlaskiej. Powodem nie jest brak wykonawcy, ale mnożenie przez firmy wniosków o udzielenie wyjaśnień.**

Fot.Starostwo Powiatowe Biała Podlaska

**Wizualizacja przyszłej siedziby starostwa wykonana przez mgr inż. arch. Adama Stanilewicza**

Start tej inwestycji jest wyjątkowo i nietypowo opóźniony. Już 15 czerwca 2022 r. starosta bialski uzyskał na nią wstępną promesę z programu Polski Ład na 20 mln zł. Mnożyły się jednak kłopoty z opracowaniem przez miasto zmian miejscowego planu zagospodarowania „Centrum".

Kiedy powstał plan funkcjonalno-użytkowy, już w marcu ogłoszono zamówienie publiczne na wykonanie „budynku o przeznaczeniu społeczno-kulturalnym na potrzeby mieszkańców powiatu bialskiego". Taką nazwę ma bowiem przygotowywany obok starej siedziby starostwa nowoczesny, trzypiętrowy biurowiec o powierzchni użytkowej ponad 5,6 tys. mkw. Oprócz Starostwa Powiatowego mają tam mieć siedziby m.in. Powiatowe Centrum Pomocy Rodzinie i Powiatowy Inspektor Nadzoru Budowlanego.

Już w marcu ruszyła lawina pism wstrzymujących start inwestycji. Najpierw międzynarodowa firma zgłosiła zastrzeżenia na projekt postanowień umowy. Później pojawiły się dodatkowe pytania od potencjalnych oferentów, m.in. o badania geologiczne oraz wizję lokalną.

Terminy składania ofert były wielokrotnie zmieniane z pierwotnie ustalonego na 4 czerwca, następnie na 28 lipca oraz na 28 sierpnia. Niedawno kolejny termin przesunięto z 29 września na 27 października. Zapytaliśmy zatem dyrektora wydziału organizacyjno-administracyjnego bialskiego Starostwa, Łukasza Ciołka, o przyczyny tych poślizgów.

– W postępowaniu wpłynęło łącznie 269 wniosków o udzielenie wyjaśnień treści dokumentów zamówienia, a więc zainteresowanie postępowaniem jest widoczne. Udzielenie odpowiedzi na te pytania wymagało dogłębnej ich analizy. Odpowiedzi zostały udostępnione w dniu 3 października 2023 r. na stronie internetowej prowadzonego postępowania: https://powiatbialski.ezamawiajacy.pl oraz w Biuletynie Informacji Publicznej Starostwa Powiatowego w Białej Podlaskiej – poinformował nas dyrektor.

Fot.Marek Pietrzela

**Łukasz Ciołek,**
Starostwo Powiatowe

**Zgodnie z prawem zamówień publicznych**

**Konieczność przesunięcia terminu wynikała z obowiązków ustawowych zawartych w ustawie Prawo zamówień publicznych, dotyczących udzielenia wyjaśnień na zgłoszone wnioski o wyjaśnienie treści dokumentów zamówienia.**

Podkreślił, iż konieczność przesunięcia terminu wynikała z obowiązków ustawowych zawartych w ustawie Prawo zamówień publicznych, dotyczących udzielenia wyjaśnień na zgłoszone wnioski o wyjaśnienie treści dokumentów zamówienia.

Oczywiście, wszystko odbywa się zgodnie z prawem. Nasuwa się jednak pytanie – czy obecne przepisy umożliwiają niekiedy blokowanie inwestorowi przez potencjalnego wykonawcę rozpoczęcia budowy przez miesiące? Firma budowlana może to robić, bo np. może z pracami ruszyć dopiero w przyszłym roku. Pech chce, że od czerwca 2022 r. promesa z Polskiego Ładu - 20 mln zł - straciła sporo na inflacji...

*Marek Pietrzela*

## INFORMATOR

### URZĘDY

**STAROSTWO POWIATOWE W BIAŁEJ PODLASKIEJ**
Ul.Brzeska 41, tel. 83 341 66 70

**URZĄD MIASTA BIAŁA PODLASKA**
Ul.Marszałka J. Piłsudskiego 3, tel. 83 341 61 00

**URZĄD MIASTA MIĘDZYRZEC PODLASKI**
ul. Pocztowa 8, tel. 83 372 62 10

### ZDROWIE

Niepubliczna Poradnia Psychologiczno-Pedagogiczna, Centrum Psychoterapii i Rozwoju LUSTRO ul. Stanisława Moniuszki 28, 21-500 Biała Podlaska, tel. 578 604 204

**APTEKA - CZYNNA CAŁĄ DOBĘ**
Ul. Sidorska 2K, Biała Podlaska, tel. 83 343 25 24

### USŁUGI

**MOTORYZACJA**

Sklep Motoryzacyjny „AUTO-CAR"
ul. Staromiejska 40, Międzyrzec Podlaski
Tel. 725 560 760

Auto Szyby Amex Jacek Zieliński
ul. Janowska 71a, Biała Podlaska
tel. 600 093 558

Sklep Motoryzacyjny PHU Autocentrum
ul. Lubelska 35, 21-560 Międzyrzec Podlaski
Tel. 793 156 535

**NAPRAWY**

NaprawLaptop - serwis i usługi informatyczne
ul. Marsz. J. Piłsudskiego 27/3
21-500 Biała Podlaska
Tel. 606 486 528
www.naprawlaptop.pl

**FINANSE**

RACHMISTRZ BIURO RACHUNKOWE
MICHAŁ ZANIUK
Plac Szkolny Dwór 20/1
21-500 Biała Podlaska
Tel. 500-897-098
rachmistrz.prosta@gmail.com

**UBEZPIECZENIA**

Agencja Pośrednictwa Ubezpieczeniowego/Punkt Opłat
EUREKA Ewa Wawryszczuk
ul. 11 Listopada 63, 21-200 Parczew
Tel. 83 354 21 07, 604 951 421
ul. Rynek 52, 21-580 Wisznice
Tel. 604 951 492, 798 461 461
www.ubezpieczeniaparczew.com

**USŁUGI POGRZEBOWE**

Dom Pogrzebowy Hades Maksymiuk i Wspólnicy
Aleja Jana Pawła II 25,
21-500 Biała Podlaska
Lecha Kaczyńskiego 1A,
21-560 Międzyrzec Podlaski
Tel.:83 344 35 24

**WETERYNARZ**

Gabinet Weterynaryjny MIŁOVET
Paulina Miłosz
ul. Lubelska 92A
21-560 Międzyrzec Podlaski
tel. 508 264 250

**INNE**

Pomoc drogowa 24/7
Przeprowadzki
507 198 130

M A T E R I A Ł W Y B O R C Z Y

BIA

eprasa.pl 3f7d0b9fca

Nowoczesny budynek

# Bialski oddział GITD przeniósł się do nowej siedziby

**BIAŁA PODLASKA: Nowa placówka bialskiego oddziału Głównego Inspektoratu Transportu Drogowego to większa powierzchnia użytkowa i niezbędna przestrzeń do obsługi klientów dostosowana również do potrzeb osób ze szczególnymi potrzebami.**

Bialski oddział funkcjonuje już od sześciu lat. Wcześniej zajmował przestrzeń w biurowcu przy ulicy Brzeskiej 41. GITD podjął starania, aby pozyskać nową nieruchomość w Białej Podlaskiej. Chodziło o zapewnienie dotychczasowym pracownikom oddziału pracy w odpowiednich warunkach, ale również możliwości dalszego rozwoju, poprzez m.in. zwiększenie potencjału kadrowego.

## Skromne początki

- Na początku był to mały oddział, tu rozpoczynało pracę 20 osób. Oddział powstał w ramach aktywizacji ściany wschodniej. Byliśmy pierwszym urzędem centralnym, który otworzył oddział zamiejscowy na ścianie wschodniej - mówi Alvin Gajadhur, główny inspektor transportu drogowego.

## W bialskim oddziale GITD pracuje 135 osób

Dziś w bialskim oddziale GITD pracuje 135 osób.

- Przez te sześć lat rozwinęliśmy się dynamicznie. Dziękuję za okazaną pomoc posłowi Dariuszowi Stefaniukowi i senatorowi Grzegorzowi Biereckiemu. Pomogli nam pozyskać środki na nowe etaty i dzięki temu mogliśmy zatrudnić dodatkowe osoby - dodaje główny inspektor.Pracownicy oddziału w Białej Podlaskiej zajmują się m.in. kontrolą prawidłowości uiszczenia elektronicznej opłaty drogowej i prowadzeniem czynności w związku z naruszeniami rejestrowanymi przez system fotoradarowy.

## Bialscy pracownicy na poziomie

- Przez kilka lat nasi ludzie pracowali w, można powiedzieć, karygodnych warunkach. My wielokrotnie zwracaliśmy się do poprzedniego zarządcy budynku o poprawę warunków pracy. Wiele osób pamięta nasze liczne staranie o pozyskanie nowego obiektu dla oddziału ITD. Te starania dziś się ziściły. To siedziba nowoczesna, w której będą mogli być obsługiwani interesanci - dodaje Gajadhur.

Umowę z firmą KT&M Twarowski, do której należy budynek, podpisano na okres 10 lat. To 2 tys. mkw. powierzchni. Budynek znajduje się przy ul. Piłsudskiego 5/7.- To nowoczesny budynek, pracownicy będą mogli pracować w godnych warunkach, są sale dla osób, które będą chciały załatwić swoje sprawy, więc możemy interesantów przejmować - podkreśla główny inspektor.

Dodaje: - Oczywiście, jeśli uda się uzyskać środki na dodatkowe etaty, jak najbardziej chcielibyśmy zatrudnić więcej osób. Jesteśmy zadowoleni z bialskich pracowników. To osoby kompetentne, pracowite, doświadczone. Chcielibyśmy dalej rozwijać ten oddział - podkreśla Gajadhur.

*Maciej Maciejuk*

Nowa siedziba ITD w Białej Podlaskiej mieści się przy ul. Piłsudskiego 5/7

**Alvin Gajadhur,**
główny inspektor transportu drogowego
**Jesteśmy zadowoleni z bialskich pracowników. To osoby kompetentne, pracowite, doświadczone**

Sporym ułatwieniem w przemieszczaniu się po budynku nowoczesna winda

Nowa siedziba to nowa jakość dla pracowników bialskiej ITD. W otwarciu brał udział m.in. poseł Dariusz Stefaniuk, senator Grzegorz Bierecki oraz kierownik filii Urzędu Marszałkowskiego w Białej Podlaskiej Dariusz Litwiniuk

R E K L A M A

**Zostań częścią zespołu Biedronka!**

Biedronka
Codziennie niskie ceny

**Nowopowstały market Biedronka w Wohyniu poszukuję osób chętnych do pracy na stanowisku:**

**SPRZEDAWCA/KASJER**

**Jakich osób szukamy:**
- Otwartych na kontakt z klientami;
- Gotowych do pracy na 2 zmiany (poranna, popołudniowa) i weekendy;
- Gotowych do pracy fizycznej;
- Ceniących pracę w zespole.

**Oferujemy:**
- umowa o pracę
- atrakcyjne wynagrodzenie
- pracę w miłej atmosferze

**KIEROWNIK SKLEPU/ZASTĘPCA KIEROWNIKA**

**Jakich osób szukamy?**
- Z doświadczeniem w zarządzaniu zespołem w branży handlowej, usługowej lub gastronomii
- Samodzielnych i proaktywnych w działaniu;
- Komunikatywnych;
- Nastawionych na realizację celów sprzedażowych i optymalizację strat;

**Oferujemy:**
- umowa o pracę
- możliwość rozwoju i zdobywania nowych doświadczeń
- atrakcyjne wynagrodzenia
- benefity

Osoby zainteresowane bardzo proszę o przesłanie CV oraz listu motywacyjnego na adres: **biedronkawohyn@gmail.com** z dopiskiem *Wyrażam zgodę na przetwarzanie moich danych osobowych przez firmę LEO21 spółka z o.o. w celu prowadzenia rekrutacji na aplikowane przeze mnie stanowisko.*
Telefon kontaktowy: +48 539 653 101

**PRACA DLA NAUCZYCIELA**

Niepubliczne Przedszkole Językowo – Integracyjne w Radzyniu Podlaskim MINI OXFORD

Niepubliczne Przedszkole Językowo – Integracyjne
Zatrudni pracownika na stanowisko:

**NAUCZYCIEL WYCHOWANIA PRZEDSZKOLNEGO**

**Wymagane:**
- wykształcenie kierunkowe
- umiejętność pracy w zespole
- bardzo dobry kontakt z dziećmi

**Oferujemy:**
- umowa o pracę
- dzienny tryb pracy 7 godzin jako cały etat
- atrakcyjne wynagrodzenie

Mini.oxford.radzyn@gmail.com Tel: 573 670 527

BIA

eprasa.pl 3f7d0b9fca

# Trwające inwestycje w gminie Międzyrzec Podlaski. Wiele dróg w trakcie realizacji

**W gminie Międzyrzec Podlaski zatrzęsienie remontów dróg. Tych zakończonych, ale również trwających obecnie. W ostatnim czasie porozmawialiśmy z wójtem gminy, Krzysztofem Adamowiczem, o inwestycjach drogowych, które zostały zakończone, ale również tych, które trwają obecnie.**

Dużym przedsięwzięciem była budowa dróg razem z powiatem bialskim w miejscowościach Kożuszki, Łuby, Łuniew i Krzewica, która liczy blisko 10 kilometrów.

- Drugi odcinek, również blisko dziesięciokilometrowy, to przebudowa drogi w miejscowości Zasiadki, Manie, Zaścianki, aż do „dwójki". W Zaściankach również pojawi się chodnik przy drodze, tak, aby poprawić bezpieczeństwo na tym odcinku. Nie byłoby tak wielkiego „boomu inwestycyjnego", gdyby nie fakt, iż powiat pozyskał środki z Rządowego Funduszu Dróg na przebudowę tych odcinków. Realizujemy je w rozłożeniu na trzy lata, z racji tego, że są to ogromne kwoty i obciążenia, zarówno dla samorządu powiatowego, jak i samorządu gminnego. Należy wspomnieć, iż dofinansowanie sięga 50 procent, a pozostałe 50 proc. solidarnie finansujemy pół na pół z powiatem bialskim. To jest ten jeden, wielki plac budowy. Drugi, nie mniejszy, to 19,5 km dróg gminnych, które właśnie rozpoczęliśmy przebudowywać i ta przebudowa będzie trwała do 2024 roku. Ta inwestycja jest możliwa dzięki dofinansowaniu z trzech źródeł - budżetu gminy, Polskiego Ładu i PROW - powiedział wójt gminy Międzyrzec Podlaski.

- Gdzie dzisiaj toczą się inwestycje i co dalej? Dzisiaj przebudowujemy dwa odcinki drogi w Tłuśćcu. W sumie na terenie miejscowości Tłuściec przebudujemy ponad trzy kilometry dróg. Drugim bardzo ważnym odcinkiem jest przebudowa ul. Krzywej i ul. Polnej w Rzeczycy. Tam również pojawią się chodniki dla pieszych. Ulica Polna prowadzi do szkoły, więc staramy się, by było po prostu bezpiecznie. Trzeci odcinek, już wybudowany, to Tuliłów, odcinek „Przeciętki". Czwarty odcinek to Misie, blisko 1,5 km przebudowanej drogi. Część do pól w kruszywie, część mieszkalna w asfalcie. Kolejny odcinek, który budujemy, to Jelnica. Będzie to nowa droga prowadząca do nowo powstałych domów w tej miejscowości. Ludzie mieszkają już tam kilka lat, więc uznaliśmy, że jest to fajna inicjatywa, otwiera możliwości rozwoju zabudowy tej miejscowości. Ten odcinek jest również współfinansowany z PROW-u, ze środków unijnych. Jest jeszcze droga w Strzakłach. Co prawa krótki odcinek, ale przy nowo powstałym centrum, które uruchamiamy już w październiku - Centrum Integracji i Aktywności Społecznej. Tam również drogę szutrową zamieniliśmy na drogę asfaltową - zakończył wójt Krzysztof Adamowicz, który w następnym wydaniu Wspólnoty opowie także o najbliższych planach dotyczących gminy Międzyrzec Podlaski.

*rg*

W trakcie przebudowy jest droga gminna G101527L o długości 1,75 km w Tłuśćcu

**Krzysztof Adamowicz,**
wójt gminy Międzyrzec Podlaski

**19,5 km dróg, w tym dwa mosty**

**- Jesteśmy w trakcie realizacji dużego projektu drogowego na ponad 24 mln zł. Przebudowywanych jest ponad 19,5 km gminnych dróg, no i oczywiście dwa mosty, które będą remontowane. Jeden na rzece Krznie w Rzeczycy, drugi odbudowywany na nowo, również na Krznie, w miejscowości Misie. Dzisiaj, gdybyśmy spojrzeli na mapę gminy i przejechali się po miejscowościach, to ze zdziwieniem byśmy odkryli, że w 15 na 33 miejscowości, realizowane są zadania drogowe. Na pierwszym miejscu chciałbym wymienić i podziękować panu staroście Mariuszowi Filipiukowi za dwie inwestycje, które są realizowane na terenie gminy Międzyrzec Podlaski i jedna już zakończona - blisko dziesięciokilometrowy odcinek dróg powiatowych przebudowanych całkowicie na nowo w miejscowości Kożuszki, Łuby, Łuniew i Krzewica, aż do „dwójki". W Kożuszkach miejscowość jest połączona również z chodnikiem, więc jakość poruszania, ale przede wszystkim bezpieczeństwa, jest na zupełnie innym poziomie. Ten etap został zamknięty. Już niedługo będziemy przecinać wstęgi, kończąc ten etap przebudowy dróg.**

# Nowa dyrektor Miejskiej Biblioteki Publicznej

BIAŁA PODLASKA:

**Znamy nazwisko nowej dyrektor Miejskiej Biblioteki Publicznej. To Renata Szwed, była dyrektor gabinetu prezydenta Andrzeja Czapskiego. Związana była również ze stowarzyszeniem "Wspólny Świat".**

Prezydent Michał Litwiniuk oraz naczelnik Wydziału Edukacji Kultury i Sportu, dr Stanisław Romanowski, w ubiegłym tygodniu przedstawili oficjalnie zespołowi Miejskiej Biblioteki Publicznej nowo powołaną dyrektor.

**Od 2017 roku do 2023 roku Renata Szwed związana była ze Stowarzyszeniem "Wspólny Świat", w którym odpowiadała m.in. za pozyskiwanie środków zewnętrznych na działania inwestycyjne, jak również działania w sferze szkoleń, działań rozwojowych, akcji społecznych i kulturalnych**

Renata Szwed to bialczanka, absolwentka politologii ze specjalnością administracja i samorząd terytorialny na Uniwersytecie Kardynała Stefana Wyszyńskiego w Warszawie. Ukończyła również studia podyplomowe na Uniwersytecie Warszawskim z zakresu samorządu terytorialnego i rozwoju lokalnego, a w Szkole Głównej Handlowej – studia menadżerskie oraz public relations.

Jest również absolwentką studiów podyplomowych z zakresu zarządzania kulturą na Polskiej Akademii Nauk.

Nowa dyrektor ma duże doświadczenie w pracy w samorządzie. W latach 2009-2014 była dyrektorem gabinetu prezydenta i jednocześnie rzecznikiem prasowym w Urzędzie Miasta Biała Podlaska. W latach 2015–2017 pracowała jako specjalista ds. pozyskiwania środków zewnętrznych w Bialskim Centrum Kultury.

Od 2017 roku do 2023 roku związana była ze Stowarzyszeniem "Wspólny Świat", w którym odpowiadała m.in. za pozyskiwanie środków zewnętrznych na działania inwestycyjne, jak również działania w sferze szkoleń, działań rozwojowych, akcji społecznych i kulturalnych.

Była jedyną kandydatką, która złożyła dokumenty konkursowe. W maju tego roku ogłoszono konkurs. Wcześniej, od 2017 roku, miejską biblioteką kierował dr Paweł Borek.

*(McM)*

M A T E R I A Ł W Y B O R C Z Y

M A T E R I A Ł W Y B O R C Z Y

BIA

eprasa.pl 3f7d0b9fca

# Wywiad z posłem Dariuszem Stefaniukiem

**Mówi się, że wybory powinny być częściej, bo wtedy politycy są w stanie obiecać wszystko.**
Nie jest sztuką obiecać, ale dotrzymać obietnic. Moja służba parlamentarna, a wcześniej samorządowa potwierdzają, że nie lubię rzucać słów na wiatr. Dlatego Polska Wschodnia rozwija się i umacnia na naszych oczach.

**Jakie wyzwania przez te 4 lata okazały się najtrudniejsze i zarazem najważniejsze?**
Nie wiem czy można mówić o trudnych wyzwaniach, bo jeśli się chce, to można zrobić wszystko. Patrząc na chociażby postępy w budowie autostrady A2, czy rozbudowie suchego portu w Małaszewiczach, należy przyznać że rządowi Prawa i Sprawiedliwości się chciało. Wsłuchujemy się w potrzeby mieszkańców regionu, dlatego wiemy na czym zależy im najbardziej. Autostrada to spełnienie marzeń nie tylko mojego pokolenia ale również naszych rodziców. O tej drodze mówi się przecież od dekad. W przeciwieństwie do poprzednich rządów, Prawo i Sprawiedliwość nie poprzestało na samych obietnicach i dlatego w 2025 roku pojedziemy do Warszawy w najszybszy, najbardziej bezpieczny i wygodny sposób. Dodajmy do tego budowę trasy Via Carpatia na odcinku Międzyrzec Podlaski - Radzyń Podlaski. Żaden rząd nie zrobił dla rozwoju infrastruktury drogowej w Polsce Wschodniej tak wiele, jak Prawo i Sprawiedliwość.

**Mieszkańców interesują jednak inwestycje, które dotyczą ich miasta. Pojawiły się wątpliwości, czy rząd wystarczająco wspiera np. Białą Podlaską**
Takie zarzuty oczywiście są wyssane z palca. Obawiam się, że negatywne podejście to narracja prezydenta Litwiniuka, który żyje w alternatywnym świecie. Wystarczy przytoczyć budowę mostu, o której tak dużo mówi. Gdyby nie środki z rządowego programu, miasta nie byłoby na niego stać. Podobnie było z budową ul. Warszawskiej i alei Armii Krajowej. Te duże projekty nie miałyby szans realizacji gdyby nie rządowe wsparcie. Jednak naprawdę wielkie pieniądze już czekają na budowę obwodnicy wschodniej, o którą zabiegałem jeszcze w czasie swojej prezydentury. Teraz to się ziści. Biała Podlaska dostanie na ten cel z Rządowego Funduszu Rozwoju Dróg aż 112 mln zł. Mówienie w takiej sytuacji o tym, że rząd nie wspiera albo parlamentarzyści nie lobbują, jest mocnym nadużyciem i po prostu kłamstwem.

**Na jakie wsparcie może liczyć region?**
Udowodniliśmy, że naszym priorytetem jest sprawiedliwe dofinansowanie wszystkich gmin. Pieniądze z Polskiego Ładu pomogły w budowie dróg i rewitalizacji miejscowości. Rekordowy Kodeń otrzymał w sumie 35 mln zł, co w przeliczeniu na jednego mieszkańca wyniosło 10 tys. zł! Na naszą pomoc mógł liczyć każdy, bo uważnie słuchamy mieszańców. Jednocześnie jestem dumny z uruchomienia dodatkowych funduszy na doposażenie jednostek OSP i działalność Kół Gospodyń Wiejskich. Są to pozornie małe obszary życia społecznego w naszym regionie ale ogromnie znaczące. Należą im się najlepsze warunki do spokojnego działania.

**Ostatni rok został zdominowany przez wojnę w Ukrainie i związany z nią kryzys na granicy polsko-białoruskiej. Jak pan odbiera działania rządu w tej sprawie?**
Powtarzam to pewnie do znudzenia ale myślę, że takich słów wsparcia i podziwu nigdy dosyć. Z dumą mogę przyznać, że nasze służby graniczne i polskie wojsko stawiło czoła ogromnej nawałnicy i brutalnej polityce Łukaszenki i Putina. Możemy czuć się bezpieczni, bo nasi mundurowi wykazali się heroizmem i patriotyzmem. W obliczu rosyjskiej agresji naszą powinnością była obrona polskiej granicy. Atak na polski mundur i podstawowe wartości, zwłaszcza ze strony polityków opozycji, jest w tej sytuacji niedopuszczalny. Niedawno w Mielniku pokazaliśmy naszą solidarność. Dla prawdziwych patriotów obrona dobrego imienia służb jest czymś naturalnym. Stajemy murem za polskim mundurem nie dla populizmu a z obowiązku i w podziękowaniu. Nie idziemy drogą polityków Platformy Obywatelskiej, którzy w Warszawie nie potrafili śpiewać hymnu narodowego . Nagle zapomnieli też o flagach UE i tych tęczowych, a przypomnieli sobie barwy biało-czerwone, które dumnie wpinają w klapy. A to właśnie Rafał Trzaskowski co roku blokuje marsz z okazji obchodów Święta Niepodległości, nazywając faszystami rodziny z dziećmi . Właśnie prezydent Warszawy, na spółkę z niemieckimi fundacjami, wsparł powstanie filmu "Zielona granica", szkalującego polski mundur. To raczej nie jest prawdziwy patriotyzm.

**W najbliższych wyborach będziemy wybierać nie tylko posłów i senatorów. Zagłosujemy też w referendum. Jedno z pytań odnosi się do przyjmowania tysięcy nielegalnych imigrantów. Jak pan zapatruje się na ten temat?**
To bardzo trudna sprawa, ale w obecnej sytuacji nasze stanowisko nie może być inne. Widzimy co się dzieje w Europie. Jaki problem zrobiły sobie Niemcy, Francuzi czy Szwedzi, otwierając szeroko granice dla wszystkich imigrantów. Nie możemy być tak lekkomyślni. Nikt nam nie może zarzucić braku humanitarnych zasad, co pokazała pomoc dla uchodźców z Ukrainy. Jednak nikt nie będzie nas przymuszał do otwierania swoich granic dla imigrantów ekonomicznych, którzy mają problem z przystosowaniem się do życia w naszej kulturze i światopoglądzie.

**Jednym ze sztandarowych pomysłów PiS jest z pewnością 500+. Czy uważa pan, że aktualna koniunktura i podwyższenie dodatku do 800 zł to faktycznie najlepsze rozwiązanie?**
Nie mam żadnych wątpliwości, że prawdziwe szczęście i dobro bierze swój początek z ciepłego domu, w którym starcza pieniędzy na wszystko, co niezbędne. Pokazaliśmy, że można wesprzeć polskie rodziny i jest to inwestycja w dobrą przyszłość naszej ojczyzny. Sam wiem jakie wielkie jest to źródło siły, wsparcia i motywacji. Razem z żoną wychowujemy trójkę dzieci. Chociaż misja parlamentarna jest dla mnie bardzo ważna, to wiem, że bez ich wsparcia i miłości nie miałbym żadnych szans być tak skutecznymi i gotowym na wszystkie wyzwania. Ponad obowiązki zawodowe stawiam zawsze dom, w którym powinno być prawdziwe szczęście i pasja. Reszta bierze się właśnie z tego.
Dlatego chcemy każdej mamie i każdemu tacie dać pewność, że będą mogli w spokoju zadbać o los swoich pociech. To nie jest jałmużna, jak woleliby nazwać taką pomoc politycy opozycji, a właśnie najlepsza inwestycja.

**Obowiązki parlamentarne zapewne utrudniają kontakt z rodzinnym miastem?**
Staram się być blisko mieszkańców Białej Podlaskiej i całego regionu. Jeśli nie odbywa się sesja parlamentarna jestem na miejscu, w biurze przy ul. Francuskiej. Wysłuchuję wszystkich spraw. Wystarczy wspomnieć, że przez 4 lata mojej kadencji gościłem tutaj ok. 1500 mieszkańców. Każdy, nawet najmniejszy problem brałem sobie mocno do serca. Cieszę się z tego zaufania, że mogłem pomóc. Właśnie dlatego byłem samorządowcem, a teraz te same ideały kultywuję w służbie parlamentarnej. Jestem dla mieszkańców i ich problemów. Porusza mnie los ludzi, których dotknęła krzywda i niesprawiedliwość, biurokratyczna bezduszność czy opieszałość. Staję po stronie potrzebujących, którzy odbijają się tylko od murów i ścian nie do przeskoczenia i przebicia. Dzięki pełnieniu swojej funkcji mam możliwości do pokonywania tych murów razem z nimi.

MATERIAŁ WYBORCZY KW PRAWO I SPRAWIEDLIWOŚĆ

# Co ze śmietniczkami ulicznymi w Łukowie? Radny wojewódzki z pismem do marszałka

**Radny wojewódzki, Krzysztof Bojarski (KO), zwrócił się z prośbą do marszałka województwa lubelskiego, Jarosława Stawiarskiego, o wyjaśnienie sprawy śmietniczek, które znajdują się przy drodze wojewódzkiej biegnącej przez Łuków.**

Przypomnijmy sprawę śmietników przy ul. Świderskiej, Żelechowskiej czy Międzyrzeckiej poruszył podczas jednej z sesji rady miasta, Sebastian Ignaciuk. Radny zwrócił uwagę na to, że kontenery są bardzo małe, bardzo nieestetyczne, a częstotliwość odbioru jest niewystarczająca. Zdaniem radnego stan śmietników jest „poniżej krytyki". - Ten rekwizyt to lekka konstrukcja. Dziecko jedną ręką może je wziąć, a delikatny wiatr przewróci - mówił.

Wówczas burmistrz Łukowa, Piotr Płudowski, powiedział, że wysłał pismo do Zarządu Dróg Wojewódzkich w Lublinie, zarządcy dróg przy ul. Świderskiej, Żelechowskiej i Międzyrzeckiej. Odpowiedź od ZDW włodarza miasta zaskoczyła, bo firma, która wygrała przetarg na utrzymanie dróg wojewódzkich na terenie Łukowa, nie miała sobie nic do zarzucenia. „Ustawione kosze na śmieci spełniają swoją rolę. Kosze są regularnie opróżniane oraz są utrzymywane w odpowiednim stanie sanitarnym, porządkowym i technicznym" - czytamy w piśmie, które podczas sesji cytował Piotr Płudowski.

## Temat śmietników wraca. Radny wojewódzki z pismem do marszałka

Temat śmietników po kilku miesiącach wraca do dyskusji. Radny Sejmiku Wojewódzkiego, Krzysztof Bojarski, po rozmowie z zastępcą burmistrza Łukowa, Mateuszem Popławskim, wystosował interpelację w tej sprawie do marszałka województwa lubelskiego, Jarosława Stawiarskiego.
Zdaniem radnego pojemniki ustawione przy DW zdecydowanie nie wyglądają jak śmietniki uliczne. Bojarski zwraca uwagę na to, że śmietniki szybko są przepełniane, a śmieci wylewają się z nich na zewnątrz, zanieczyszczając okolice.
„Do tego całkowity brak estetyki powoduje, że szpecą otoczenie. Przez to, że są bardzo małe i wykonane ze sztucznego tworzywa, mogą stwarzać zagrożenie w przypadku silnych wiatrów, które mogą powodować ich przewrócenie oraz rozsypanie odpadów w pasie drogowym" - pisze w interpelacji Krzysztof Bojarski.
Według radnego Sejmiku Wojewódzkiego kosze powinny być nie tylko estetyczne, funkcjonalne i trwałe, ale również dopasowane do przestrzeni, w której się znajdują.
Radny zwrócił się z prośbą o informację, jaka firma jest wykonawcą rozstawionych w Łukowie śmietników i ile pieniędzy dostała na realizację zadania. Gdzie jeszcze zostały rozstawione te śmietniki, jaki jest jednorazowy koszt pojemnika oraz czy jest możliwość wymiany koszy na trwalsze i jaki były możliwy termin realizacji tego zadania.

*Patryk Pytlak*

BIA

eprasa.pl 3f7d0b9fca

# Debata kandydatów do Sejmu z Ziemi Łukowskiej. Bez PiS-u

**Bez kandydatów z Prawa i Sprawiedliwości, ale z prowadzącym - burmistrzem Piotrem Płudowskim. Taka właśnie była debata z udziałem kandydatów do Sejmu z ziemi łukowskiej. Mieszkańcy mieli poznać ich sylwetki bliżej. Ale czy tak się stało?**

Dłuższa była debata nad tym, kto ma poprowadzić debatę i dlaczego kandydaci z PiS nie chcą się w niej uczestniczyć.

Debata, jak tłumaczył burmistrz Łukowa, została zorganizowana w celu zachęcenia mieszkańców miasta do jak najliczniejszego udziału w wyborach i tym samym wpływu na frekwencję.

### Debata. Cztery rundy bez kandydatów PiS

Debata odbyła się 5 października w Łukowskim Ośrodku Kultury. Wzięli w niej udział Mateusz Popławski (KO), Bernarda Machniak (KO), Leszek Świętochowski (Trzecia Droga), Barbara Kot (Trzecia Droga) Beata Zdanowska (Trzecia Droga), Paweł Sosnowski (Trzecia Droga) oraz Longin Kajka z komitetu Bezpartyjni Samorządowcy.

Tak, jak wcześniej przewidywano, nie wzięli w niej udziało kandydaci z PiS, Sławomir Skwarek i Krzysztof Głuchowski oraz reprezentant Piotr Lipiński z komitetu Polska Jest Jedna.

W pierwszej rundzie kandydaci zmierzyli się z pytaniami na podstawie znanych publice kryteriów. Każdy z nich musiał wylosować odpowiedni numer, do którego było przypisane pytanie.

Paweł Sosnowski, kandydat Trzeciej Drogi, odpowiadając na pytanie, czy w sytuacji niedoboru kierowców zawodowych należy otwierać polski rynek na kierowców z Azji, stwierdził, że powinniśmy tak uczynić, ponieważ wielu polskich kierowców już znalazło sobie pracę za naszą zachodnią granicą. - Trzeba szukać ludzi tam, gdzie są - powiedział Sosnowski.

Pytany o transport był również Mateusz Popławski. Kandydat KO musiał zmierzyć się z pytaniem o to, jak państwo powinno chronić polski transport przed nieuczciwą konkurencją ze wschodu, odparł, że firmy transportowe są same sobie winne sytuacji, w jakiej się znalazły.

- Firma transportowa, udzielając pozwolenia, użyczając swojej licencji firmom z Białorusi czy Kazachstanu, doprowadziła do sytuacji, że te firmy są bardziej konkurencyjne od naszych polskich - stwierdził Popławski. Polityk dodał, że firmy transportowe już dostały nauczkę.

### Internauci kontra kandydaci do Sejmu

W drugiej rundzie kandydaci do Sejmu zmierzyli się z pytaniami zadanymi przez internautów. Leszek Świętochowski miał za zadanie zadeklarować, że PSL nie zawiąże koalicji z PiS. - Nie ma żadnej możliwości stworzenia wspólnej koalicji - zadeklarował były poseł. Zdaniem byłego prezesa Agencji Nieruchomości Rolnych rząd Zjednoczonej Prawicy „dokonał czystki we wszystkich instytucjach rolnych".

Bernarda Machniak została zapytana o służbę zdrowia, tym razem o płynność i wypłaty w łukowskim szpitalu. Według nieoficjalnych informacji, do których dotarła, 10 października personel medyczny nie otrzyma pełnego wynagrodzenia. Longin Kajka z kolei musiał uporać się z pytaniem dotyczącym Stoczka Łukowskiego, a dokładniej, czy należy połączyć gminę Stoczek Łukowski z miastem. Zdaniem pracownika Centrum Usług Wspólnych Gminy Stoczek Łukowski do takiej sytuacji nie powinno dojść. - Niech zostanie tak, jak jest [...]. Jeśli mieszkańcy gminy i miasta nie podnoszą tego tematu, ja bym też tego nie podnosił - odpowiedział Longin Kajka.

### Trzecia runda. Pytania od kandydatów dla kandydatów

Podczas trzeciej rundy każdy z kandydatów mógł zadać pytanie swojemu kontrkandydatowi. Dodatkowo mógł zripostować jego odpowiedź. Najczęściej pytanymi osobami byli Longin Kajka oraz Bernarda Machniak. Pielęgniarka zaskoczyła wszystkich, bo swoje pytania skierowała do... Sławomira Skwarka oraz Krzysztofa Głuchowskiego. - Jak wyobrażają sobie dialog, nie rozmawiając z ludźmi - pytała kandydatka KO. To pytanie wywołało brawa wśród publiczności. - Jestem przekonany, że to pytanie tu i teraz pozostanie bez odpowiedzi. Mam nadzieję, że panowanie nas oglądają i jakoś się do tego pytania odniosą - kwitował Piotr Płudowski.

### Autoprezentacja

Ostatnim punktem debaty była autoprezentacja. Każdy z kandydatów miał minutę, aby siebie zaprezentować. Czy udało się tego dokonać?

Przekonamy się już 15 października.

*Patryk Pytlak*

# 70-latek wjechał samochodem w ścianę budynku

Fot. asp. szt. Adam Zborowski/KPP Łuków

**W czwartek (5 października) w Łukowie doszło do wypadku.**
**- Kierujący samochodem marki Ford 70-letni łukowianin, skręcając w lewo na skrzyżowaniu dróg, z niewyjaśnionych przyczyn utracił panowanie nad torem swego auta i zjeżdżając z jezdni, uderzył w metalowe barierki, a następnie w ścianę pobliskiego budynku - informuje asp. szt. Marcin Józwik z KPP w Łukowie.**
**Mężczyzna z poważnymi obrażeniami ciała został przetransportowany śmigłowcem LPR do specjalistycznego szpitala.**

BIA

# Motorowerzysta wjechał wprost pod koła ciężarówki. Zginął na miejscu

**W wyniku zderzenia z ciężarówką zginął kierowca motoroweru. Poniósł śmierć na miejscu.**
**3 października na drodze krajowej K-2 w rejonie skrzyżowania z ulicą Brzeską doszło do wypadku.**
**- Ze wstępnych ustaleń wynika, że kierujący motorowerem 62-latek, jadąc pasem włączania, nie ustąpił pierwszeństwa kierowcy ciężarówki. Motorowerzysta wjechał wprost pod koła jadącego krajówką tira. Kierowca jednośladu poniósł śmierć na miejscu - informuje komisarz Barbara Salczyńska-Pyrchla z policji w Białej Podlaskiej. Ciężarówką kierował 43-letni obywatel Białorusi. W chwili zdarzenia był trzeźwy.**

## NEKROLOGI

### BIAŁA PODLASKA

**Czesław Zalas**
84 lata, zm. 29 września, Biała Podl.

**Rafał Szczepanowski**
43 lata, zm. 1 października, Sławacinek Stary

**Józef Tulwin**
92 lata, zm. 29 września, Biała Podl.

**Adela Najdyhor**
93 lata, zm. 2 października, Janówka

**Łukasz Woszczyło**
24 lata, zm. 30 września, Łomazy

**Irena Weremko**
94 lata, zm. 3 października, Biała Podl.

**Tadeusz Miraszewski**
68 lat, zm. 30 września, Biała Podl.

**Zofia Szykut**
83 lata, zm. 5 października, Międzyrzec

**Józefa Hołownia**
88 lat, zm. 1 października, Huszcza Pierwsza

**Stanisław Sienkiewicz**
61 lat, zm. 1 października, Leśna Podl.

**Zbigniew Iwaniuk**
60 lat, zm. 1 października, Biała Podl.

HADES Biała Podlaska
Tel. 83 344 35 24

### RADZYŃ PODLASKI

**Krzysztof Grelik**
57 lat, zm. 23 września, Radzyń

**Artur Blicharz**
48 lat, zm. 28 września, Radzyń

**Stanisław Dąbrowski**
74 lata, zm. 27 września, Radzyń

**Wiktoria Jerozalska**
94 lata, zm. 5 października, Radzyń

**Zbigniew Multan**
61 lat, zm. 28 września, Radzyń

PUK Radzyń Podlaski
Tel. 83 352 63 89

### ŁUKÓW

**Tomasz Kalczewski**
49 lat, zm. 28 września, Łuków

**Barbara Szostak**
78 lat, zm. 2 października, Ulan

**Marian Dziewulski**
73 lata, zm. 30 września, Łuków

Hades Łuków
Tel. 25 798 37 35

### PARCZEW

**Alina Hawryluk**
77 lat, zm. 28 września, Parczew

**Jadwiga Gołaś**
65 lat, zm. 4 października, Ostrów Lub.

**Zbigniew Drabik**
72 lata, zm. 29 września, Parczew

**Joanna Ewa Dadun**
72 lata, zm. 4 października, Parczew

**Janina Waniowska**
93 lata, zm. 1 października, Parczew

**Edmund Lisewski**
71 lat, zm. 2 października, Kolano

Usługi Pogrzebowe Kochanowski
Tel. 509 412 470

eprasa.pl 3f7d0b9fca

R E K L A M A

Generali, z myślą o Rolnikach

generaliagro.pl

# ZIMA BEZ NIESPODZIANEK

Nie pozwól, aby nieprzewidywalna pogoda zniszczyła Twoje rolne inwestycje. Kup polisę, która nie „marznie". Ubezpiecz Uprawy w Generali i **zyskaj e-kod o wartości 150 zł** na zakupy oraz szansę na drugi za zakup ubezpieczenia Generali Gospodarstwo Rolne. Liczba e-kodów jest ograniczona. Więcej informacji znajdziesz na generaliagro.pl oraz i-rolnik.pl.

Materiał ma wyłącznie charakter informacyjny i nie stanowi oferty w rozumieniu art. 66 § 1 ustawy z dnia 23 kwietnia 1964 r. Kodeks cywilny. Akcja promocyjna, w ramach której można otrzymać e-kody na zakupy, jest skierowana do osób fizycznych i trwa od 25.09.2023 do 31.12.2023 r. lub do wyczerpania puli e-kodów. Szczegółowe warunki akcji znajdują się w regulaminie „Jesienne uprawy z e-kodem 2023", dostępnym na generaliagro.pl/regulaminy i i-rolnik.pl. Szczegółowe warunki ubezpieczenia, w tym ograniczenia i wyłączenia odpowiedzialności z nimi związane, jak również informacje na temat zasad działania produktu określone są w obowiązujących Ogólnych Warunkach Ubezpieczenia zamieszczonych na www.generaliagro.pl.

GENERALI | AGRO

BIA

eprasa.pl 3f7d0b9fca

ARTYKUŁ ZEWNĘTRZNY

# „Ochronimy polskie dzieci przed deprawacją”

Wrzesień oznacza powrót do szkoły, a wraz z nim wraca temat tego, czego uczą się w niej najmłodsi. Lewica chciałaby seksualizacji i deprawacji uczniów podczas zajęć prowadzonych przez aktywistów LGBT już od pierwszych klas. Do sprawy odniósł się Marcin Romanowski, wiceminister sprawiedliwości.

Eksperci dostrzegają, że związani z lewicą aktywiści LGBT chcą wpajać swoje poglądy uczniom w szkolnych ławkach już od najmłodszych lat. Takie działania mogą mieć destrukcyjne efekty w przyszłości i zaburzyć znany nam ład społeczny. Tęczowi działacze chcą wejść do szkół z hasłami legalizacji homoadopcji oraz małżeństw par gejów i lesbijek, a także zgody na zabijanie dzieci w każdym momencie ciąży.

– Szkoła nie jest miejscem na deprawację i seksualizację najmłodszych. Nie możemy pozwalać na niekontrolowane przez rodziców zajęcia z aktywistami LGBT, którzy wpajają do głów uczniów niebezpieczną ideologię. Zjednoczona Prawica nigdy nie zgodzi się na homopropagandę. Oddajemy w ręce rodziców kwestię tego, w jakich wartościach wychowywani są ich dzieci. To nie lewica decyduje o edukacji i nauczaniu polskich uczniów – stwierdza Marcin Romanowski, wiceminister sprawiedliwości.

Dzięki poparciu Zjednoczonej Prawicy w połowie sierpnia podczas głosowania Sejm przyjął ustawę „Chrońmy dzieci”. To obywatelski projekt, który daje rodzicom kontrolę nad tym, czego ich dzieci uczą się podczas zajęć dodatkowych w szkole. W rezultacie ogranicza ingerencję tęczowych aktywistów LGBT w proces kształcenia. Zdaniem obserwatorów to właśnie rodzice powinni mieć decydujący głos w kwestii wychowania własnych dzieci. Przeciwna przyjęciu ustawy była Lewica, która za wszelką cenę poprzez swoich aktywistów chciałaby dotrzeć do najmłodszych Polaków i rozprzestrzeniać niebezpieczną dla nich ideologię gender oraz seksualizować kilkuletnich uczniów.

Marcin Romanowski, wiceminister sprawiedliwości

– Ochronimy polskie dzieci przed deprawacją. Polska szkoła od kilku lat przechodzi znaczny progres. Rząd Zjednoczonej Prawicy unowocześnia polską edukację, pamiętając o naszych wartościach oraz historii naszej ojczyzny. Nie pozwolimy, aby lewica zmarnowała te starania. Szkoła nie jest miejscem, gdzie tęczowi aktywiści mogą prać mózgi najmłodszym, przygotowując sobie grunt dla przyszłych wyborców. Polska szkoła jest i będzie miejscem bezpiecznym dla ucznia – podsumowuje Marcin Romanowski.

Już teraz obowiązują nowe przepisy, które zwiększają bezpieczeństwo dzieci m.in. w szkołach, domach kultury czy klubach sportowych. Przy tworzeniu regulacji prawnych zapewniających najmłodszym bezpieczeństwo swój duży udział miał Marcin Romanowski, który zaznacza, że równolegle do działań chroniących dzieci przed przemocą rząd Zjednoczonej Prawicy podejmuje kroki niepozwalające na deprawację i seksualizację uczniów w szkołach przez aktywistów LGBT i środowiska lewicowe.

# Zostały oszukane, gdy chciały wynająć mieszkanie we Włoszech

**Ponad 2 tys. zł straciły dwie 20-latki, które chciały wynająć mieszkanie w Neapolu. Gdy jedna z nich dotarła do Włoch, na miejscu okazało się, że takiego adresu nie ma.**

19 września do komisariatu w Terespolu zgłosiła się 20-latka, która została oszukana.

- Kobieta wspólnie ze swoją koleżanką planowały wyjazd na wymianę studencką do Neapolu. Na portalu społecznościowym znalazły ogłoszenie dotyczące wynajmu mieszkania. Zgodnie z ustaleniami 20-latka przesłała na wskazane konto zaliczkę w kwocie 150 euro. Druga z 20-latek również przesłała gotówkę - 300 euro - informuje komisarz Barbara Salczyńska-Pyrchla z policji w Białej Podlaskiej.

Potem jedna z kobiet wyjechała do Włoch. Na miejscu okazało się, że takiego adresu nie ma. Urwał się również kontakt z właścicielem mieszkania.

*Joanna Niećko*

INFORMACJA

**Biała Podlaska, dnia 02.10.2023r.**

## Ogłoszenie o przetargu

Zarząd Zakładu Gospodarki Lokalowej Spółka z o.o. w Białej Podlaskiej ogłasza przetarg ustny (aukcję) w trybie Kodeksu cywilnego na sprzedaż nieruchomości gruntowej zlokalizowanej przy ul. Narutowicza 30 w Białej Podlaskiej stanowiącej działkę nr ew. 2214/2, obręb 0001, o powierzchni 516m², zabudowaną budynkiem usługowym niepodpiwniczonym o trzech kondygnacjach nadziemnych w zabudowie wolnostojącej o powierzchni użytkowej 357,24m², w tym na każdej kondygnacji budynku znajdują się dwa lokale usługowe składające się z części handlowej/biurowej i zaplecza socjalno-sanitarnego (łączna powierzchnia lokali użytkowych wynosi 332,89m²), dla której to nieruchomości urządzona jest księga wieczysta o nr LU1B/00106796/0. Budynek posiada świadectwo charakterystyki energetycznej nr 23/2023 ważne do 3 sierpnia 2033r. (do wglądu potencjalnych oferentów w siedzibie organizatora przetargu).

Szczegółowe warunki przetargu oraz opis nieruchomości dostępne są na tablicy ogłoszeń w siedzibie spółki oraz na stronie www.zglbp.pl

1. Nieruchomość stanowi własność Zakładu Gospodarki Lokalowej Spółki z o.o. w Białej Podlaskiej.
2. Przetarg odbędzie się **w dniu 20 października 2023r. o godz. 11°°.** w sali konferencyjnej Zakładu Gospodarki Lokalowej Sp. z o.o. w Białej Podlaskiej przy ul. Żeromskiego 5.
3. Cena wywoławcza nieruchomości wynosi **2.100.000 złotych brutto, słownie: dwa miliony sto tysięcy złotych.**
4. Warunkiem przystąpienia do przetargu jest wpłacenie **wadium** w wysokości **21.000,00zł** (słownie: dwadzieścia jeden tysięcy złotych) najpóźniej w dniu **19 października 2023r** na rachunek Zakładu Gospodarki Lokalowej Sp. z o.o. w Banku Spółdzielczym w Białej Podlaskiej, ul Moniuszki 10 **Nr konta : 89 8025 0007 0019 4392 2000 0040.** Dowód wniesienia wadium przez uczestnika przetargu podlega przedłożeniu komisji przetargowej przed otwarciem przetargu.
5. Organizator przetargu zastrzega sobie prawo do zmiany warunków przetargu, jego odwołania, unieważnienia i zamknięcia bez podania przyczyny.

INFORMACJA

## Ruszają konsultacje społeczne Gminnego Programu Rewitalizacji gminy Międzyrzec Podlaski do 2030 r.

Przy czynnym współudziale społeczności lokalnej gmina opracowała dokument umożliwiający rewitalizację wyznaczonych obszarów, tj. miejscowości: Halasy, Jelnica, Misie, Rogoźnica, Rogoźniczka i Żabce. Przedstawione w ramach Gminnego Programu Rewitalizacji przedsięwzięcia przyczynią się do poprawy sytuacji społeczno-gospodarczej nie tylko ww. obszaru rewitalizacji, ale całej gminy Międzyrzec Podlaski.

Zgodnie z ustawą z dnia 9 października 2015 r. o rewitalizacji Dz. U. 2023 poz. 485 ze zm. (art. 6 ust. 5) konsultacje społeczne będą prowadzone do dnia 10 października 2023 r. do dnia 15 listopada 2023 r.

Gminny Program Rewitalizacji to wieloletni program działań, którego fundamentem jest szczegółowa diagnoza obszaru rewitalizacji w sferze społecznej, gospodarczej, przestrzenno-funkcjonalnej, technicznej i środowiskowej. Program określa, na podstawie wyników diagnozy, cele rewitalizacji oraz kierunki działań, za pośrednictwem których wskazany obszar ma zostać wyprowadzony ze stanu kryzysu. Jego realizacja ma stworzyć warunki do zrównoważonego rozwoju. Dokument zawiera również opis przedsięwzięć, które będą realizowane na obszarze rewitalizacji. Projekt Gminnego Programu Rewitalizacji wraz z załącznikami, skierowany do konsultacji, dostępny jest poniżej.

### W ramach konsultacji odbędzie się:

1) zbieranie uwag w postaci papierowej i elektronicznej, w tym za pomocą środków komunikacji elektronicznej, w szczególności poczty elektronicznej, poprzez wypełnienie formularza dostępnego na stronach internetowych: https://ugmiedzyrzecpodlaski.e-bip.eu/index.php?id=6, https://miedzyrzecgmina.pl/ oraz dostępnego w postaci papierowej w siedzibie Urzędu Gminy Międzyrzec Podlaski, ul. Warszawska 20, 21-560 Międzyrzec Podlaski. Wypełnione i podpisane formularze należy złożyć:
   a) drogą elektroniczną na adres: urzad@miedzyrzecgmina.pl, w tytule e-maila należy wpisać: Rewitalizacja Gminy Międzyrzec Podlaski
   b) drogą korespondencyjną na adres: Urzędu Gminy Międzyrzec Podlaski, ul. Warszawska 20, 21-560 Międzyrzec Podlaski,
   c) osobiście w Urzędzie Gminy Międzyrzec Podlaski, ul. Warszawska 20, 21-560 Międzyrzec Podlaski, w godzinach pracy urzędu tj. poniedziałek- piątek od godz. $7^{30}$ do godz. $15^{30}$,
2) zbieranie do protokołu uwag ustnych:
   a) osobiście w Urzędzie Gminy w Międzyrzec Podlaski w pok. nr 17 w godz. od $7^{30}$ do godz. $15^{30}$ lub telefonicznie pod nr (83) 371 24 96 wew. 39 w godzinach od $7^{30}$ do godz. $15^{30}$,
   b) osobiści w trakcie otwartej debaty dla wszystkich interesariuszy rewitalizacji.
3) otwartej debaty dla wszystkich interesariuszy (mieszkańców, przedsiębiorców, przedstawicieli instytucji, organizacji pozarządowych i innych zainteresowanych osób) zorganizowanej w dniu 25 października 2023 r. o godz. $13^{00}$ w Świetlico- Remizie w Misiach, nr budynku Misie 139 a

Wszystkie niezbędne informacje wraz z projektem dokumentu i wymaganymi załącznikami zostaną udostępnione w dniu 10 października 2023 r. na stronie https://ugmiedzyrzecpodlaski.e-bip.eu/index.php?id=6, https://miedzyrzecgmina.pl/.

Zapraszamy wszystkich chętnych bardzo serdecznie do udziału we wspólnym opracowaniu Gminnego Programu Rewitalizacji.

BIA

eprasa.pl 3f7d0b9fca

Przez cały proces milczał. Artur G. zabrał głos dopiero na sam koniec

# Oskarżony o zabójstwo matki czeka na wyrok. „Zostawił ją na pewną śmierć”

**POW. LUBARTOWSKI: Dobiegł końca proces Artura G. z Lisowa, oskarżonego o usiłowanie zabójstwa własnej matki. Według śledczych mężczyzna zadał kobiecie kilka ciosów nożem i zostawił, by się wykrwawiła. Świadkowie przyznają, że 39-latek chełpił się swoim czynem. Prokurator domaga się dla oskarżonego surowej kary.**

Fot. Archiwum

**- Kłóciłem się z żoną, tak jak to jest w małżeństwie. Ja wyzywałem ją, ona mnie. Z mamą się kłóciłem, bo szantażowała nas, że pozabiera nam dzieci - powiedział na koniec procesu oskarżony Artur G. Wcześniej milczał**

Artur G. mieszkał z żoną i dwójką dzieci oraz swoją matką w jednym z domów w Lisowie (gm. Lubartów). 27 stycznia ub.r. mężczyzna był pod wpływem alkoholu, co często mu się zdarzało. Pokłócił się z matką, to też nie była niecodzienna sytuacja, bo do sprzeczek między tą dwójką dochodziło regularnie. Tym razem jednak awantura, jak wskazują śledczy, przerodziła się w krwawy atak furii.

### „Myślałam, że życie skończę”

39-latek chwycił za nóż kuchenny i zadał matce kilka ciosów nożem w udo i okolice pachwiny, po czym opuścił dom. Kobieta zemdlała, ale na szczęście znaleźli ją inni członkowie rodziny z sąsiedniego domu. Dzięki wezwanej na miejsce pomocy medycznej życie kobiety zostało uratowane.

- Stał nade mną z tym nożem, w prawą nogę zadał mi kilka ciosów. „Nie rób mi tego, dam ci wszystkie pieniądze”, prosiłam. Ale on stał nade mną z tym nożem, przykładał go do mnie. Krew mnie zalała, zaczęłam się chwiać. Przeżegnałam się, myślałam, że życie skończę - opowiadała później w sądzie starsza kobieta.

Artur G. wraz z żoną i dwójką dzieci taksówką pojechał do teściowej, mieszkającej w sąsiednim powiecie. Tam, według ustaleń prokuratury, powiedział domownikom, że zabił matkę. Z zebranych dowodów wynika, iż chełpił się tym, że dokonał tego „bez żadnych skrupułów”.

Pozbawieniem życia miał też zagrozić swojej teściowej, a wszystko przez to, że ta nie chciała się z nim napić alkoholu. Z wyjaśnień świadków wynika, że groził także pozostałym domownikom. „Jeśli wezwiecie policję, to was wszystkich pozabijam” - tak miał powiedzieć do najbliższych swojej żony.

Mężczyzna postanowił uciekać, zabierając ze sobą żonę i dzieci. Rodzina udała się do jednego z pensjonatów w Łęcznej. To tam wpadł w ręce policjantów. Lista jego zarzutów jest długa, bo oprócz usiłowania zabójstwa matki i gróźb wobec teściowej to także znęcanie się psychiczne i fizyczne nad matką oraz żoną.

### „Zostawił ją na pewną śmierć”

Proces Artura G. przed Sądem Okręgowym w Lublinie dobiegł końca w czwartek, 28 września.

- To był zamiar bezpośredni pozbawienia życia kobiety. Oskarżony użył noża, zaatakował w newralgiczne części ciała pokrzywdzonej. Z opinii sądowo-lekarskiej biegłych oraz wyjaśnień świadków wiemy, że zrobił wszystko, co trzeba, by osiągnąć swój cel. Nie było warunków, by ktoś udzielił pomocy kobiecie, zostawił ją na pewną śmierć. Życie pokrzywdzonej uratowała przypadkowa interwencja, której oskarżony nie brał pod uwagę. Popatrzmy na jego dalsze zachowanie. Był przekonany, że pozbawił życia matkę, chełpił się tym. Należy ocenić jego osobowość. Stopień jego demoralizacji powinien mieć wpływ na wysokość kary - powiedział w mowie końcowej prokurator Krzysztof Sokół.

Prokurator zwrócił uwagę, że Artur G. był w przeszłości wielokrotnie karany. Oczekuje dla oskarżonego kary 18 lat pozbawienia wolności.

### „Nie pamiętam całego zajścia”

Z kolei obrończyni 39-latka przekonywała, że oskarżony powinien zostać uniewinniony od zarzutu usiłowania zabójstwa. Wskazywała na brak bezpośrednich świadków na potwierdzenie tego, że to Artur G. jest sprawcą.

- Oskarżony nie pamięta, co się zdarzyło. W związku z tym nie chcę zajmować szerszego stanowiska w tej kwestii - zaznaczyła adwokatka Elżbieta Miciuła.

Według obrony niejednokrotnie to z winy pokrzywdzonej wybuchały w tej rodzinie konflikty.

- Pokrzywdzone nigdy nie skarżyły się na oskarżonego. On się za to nieraz skarżył na niewłaściwe zachowania jego matki, która wtrącała się w życie oskarżonego i jego żony. Na tym tle wybuchały konflikty, w efekcie dochodziło do konfliktów w małżeństwie. To były jednak zwyczajne małżeńskie kłótnie. Można doszukiwać się wzajemności w tych zachowaniach. Matka dokuczała mu w każdym momencie, gdy miała okazję - podkreślała adwokatka.

Na koniec procesu głos wreszcie zabrał sam oskarżony, który wcześniej odmawiał składania wyjaśnień.

- Kłóciłem się z żoną, tak jak to jest w małżeństwie. Ja wyzywałem ją, ona mnie. Z mamą się kłóciłem, bo szantażowała nas, że pozabiera nam dzieci. Nie pamiętam całego zajścia, nie chcę się do tego odnosić. Byłem pod wpływem alkoholu, ale nie groziłem teściowej. Bardzo żałuję tego wszystkiego, co tam się stało - podsumował Artur G.

Wyrok w tej sprawie zostanie ogłoszony w połowie października. 39-latkowi za usiłowanie zabójstwa grozi nawet kara dożywotniego pozbawienia wolności.

*Dominik Smagała*

# Pow. puławski: Tajemnicza śmierć 13-latka. Co dalej w śledztwie?

**Prokuratura Okręgowa w Lublinie wciąż czeka na wyniki badań toksykologicznych. Pomogą one w wyjaśnieniu śmierci 13-latka, który pod koniec sierpnia zmarł z niewyjaśnionych przyczyn na szkolnym placu w Bochotnicy.**

Do zdarzenia doszło 24 sierpnia na terenie Szkoły Podstawowej w Bochotnicy pod Kazimierzem Dolnym. 13-latek pochodził z Puław, a wakacje spędzał na działce rodziców w tej podpuławskiej miejscowości. Tego dnia chłopiec wraz z kolegami grał w piłkę na szkolnym boisku. W pewnej chwili miał przerwać grę i się oddalić. Niebawem w Bochotnicy zawyły syreny. Zjawiła się policja, pogotowie, straż pożarna. Wkrótce okazało się, że mieszkanka miejscowości, która przyszła z wnukami na plac zabaw sąsiadujący z boiskiem, znalazła tam nieprzytomnego nastolatka. To ona wezwała pomoc. Najpierw reanimował go zięć kobiety, strażak. Potem ratownicy z karetki pogotowia. Na miejsce wezwano nawet załogę Lotniczego Pogotowia Ratunkowego. Niestety chłopca nie udało się uratować.

Sprawą zajęła się Prokuratura Okręgowa w Lublinie, która wszczęła śledztwo w sprawie nieumyślnego spowodowania śmierci. Decyzją prokuratora ciało 13-latka zostało przewiezione na sekcję. Jednak jej wstępne wyniki nie pozwoliły na ustalenie przyczyny śmierci nastolatka. Na jego ciele nie ujawniono też urazów, które mogłyby wskazywać na udział osób trzecich lub przyczynić się do jego śmierci. Konieczne było zatem przeprowadzenie dodatkowych badań, które powinny wyjaśnić przyczynę śmierci chłopca. Jak informuje prok. Agnieszka Kępka, rzecznik PO w Lublinie, śledczy wciąż czekają na wyniki badań toksykologicznych, które mogłyby rzucić światło na sprawę. Te powinny być znane najprawdopodobniej pod koniec października.

*Marta Pietroń*

# Chciał odzyskać dług od znajomego. Dłużnik ranił go nożem

**Lubartów: Tymczasowo aresztowany został mężczyzna, który zaatakował swojego kolegę, kilkukrotnie raniąc go nożem. Raniony mężczyzna chciał odzyskać swoje pieniądze.**

W sobotę (30 września) w jednej z miejscowości w gm. Uścimów został ranny mężczyzna.

- Dyżurny lubartowskiej komendy otrzymał zgłoszenie, z którego wynikało, że chwilę wcześniej mężczyzna został ugodzony nożem. Na miejsce natychmiast pojechali policjanci - informuje st. sierż. Sylwia Peruta z KPP w Lubartowie. - Z ustaleń kryminalnych wynikało, że 34-letni mieszkaniec gminy Uścimów chciał odzyskać dług w wysokości 200 złotych. W tym celu poszedł do domu 36-latka. Pomiędzy mężczyznami doszło do kłótni. W pewnym momencie 36-latek sięgnął po nóż kuchenny i zaczął ranić nim kolegę. Ranny 34-latek z poważnymi obrażeniami ciała został przewieziony do szpitala.

Policjanci zatrzymali 36-latka. W organizmie miał niemal 1,5 promila alkoholu w organizmie.

We wtorek (3 października) Sąd Rejonowy w Lubartowie aresztował go na trzy miesiące.

*Joanna Niećko*

# Trzymał w piwnicy narkotyki

We wtorek, 3 października kryminalni z Lublina i Opola Lubelskiego przeszukali piwnicę 37-letniego mieszkańca gminy Poniatowa. Znaleźli w niej 1000 porcji dilerskich marihuany i substancje psychotropowe. Mężczyzna został zatrzymany. - Usłyszał zarzuty posiadania znacznej ilości środków odurzających w postaci ziela konopi innej niż włókniste oraz substancji psychotropowych - informuje aspirant Katarzyna Bigos, rzecznik prasowy KPP w Opolu Lubelskim.

*AG*

Fot. KPP w Opolu Lub.

REG

eprasa.pl 3f7d0b9fca

Tam, gdzie dziś jest zwykła „krajówka", powstanie dwupasmowa ekspresówka

# Bliżej do budowy ekspresówki z Radzynia do Kocka

**Wykonawca złożył już do wojewody wniosek o wydanie kluczowej decyzji w sprawie budowy ekspresówki między Radzyniem Podlaskim i Kockiem. Właściciele nieruchomości, które znajdą się na trasie planowanej S19, wkrótce powinni uzyskać wyceny, a później odszkodowania.**

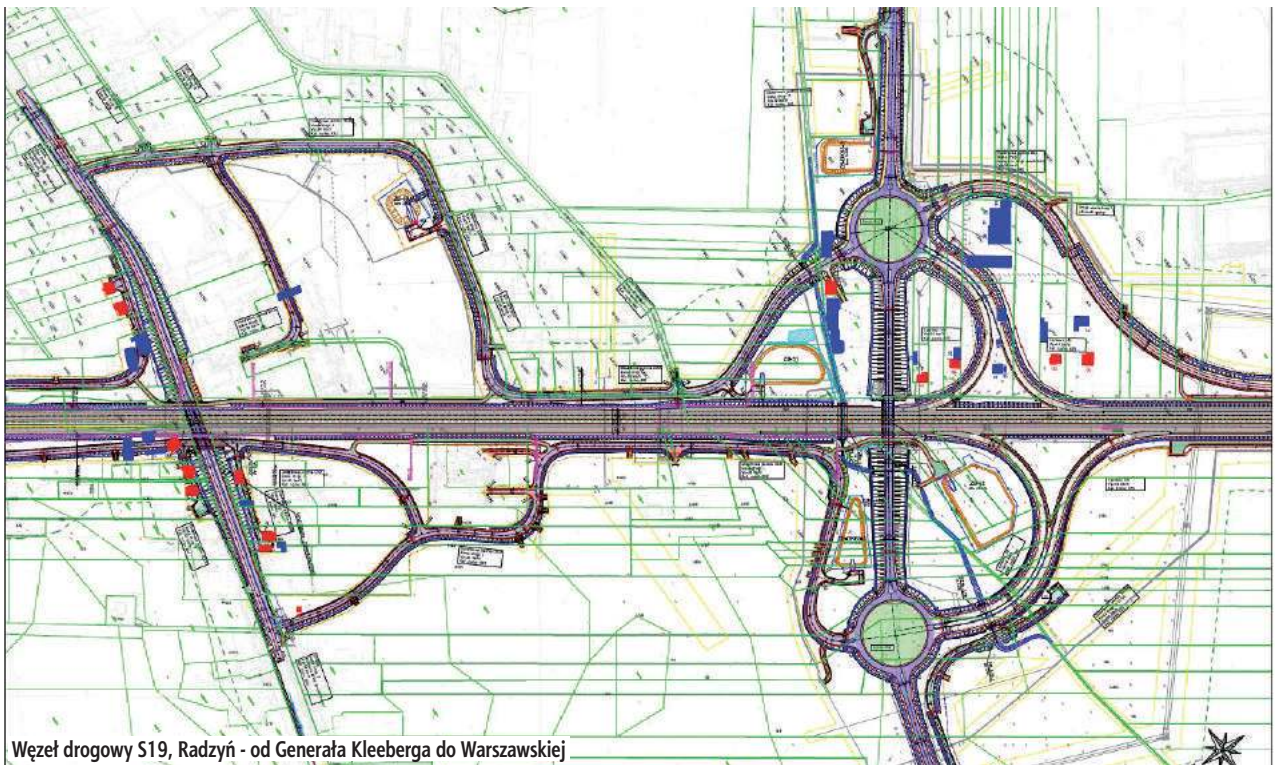

Węzeł drogowy S19, Radzyń - od Generała Kleeberga do Warszawskiej

Chodzi o odcinek planowanej S19 od początku obwodnicy Radzynia Podlaskiego do początku obwodnicy Kocka i Woli Skronowskiej, liczący około 18 km. Obecnie jest to zwykła dwupasmowa droga krajowa, jednocześnie stanowiąca ważny węzeł komunikacyjny między Białą Podlaską czy Radzyniem Podlaskim a Lubartowem i Lublinem.

Wspomniana inwestycja to fragment międzynarodowej trasy szybkiego ruchu Via Carpatia, która ma przebiegać przez Grecję, Bułgarię, Rumunię, Węgry, Słowację, Polskę i Litwę.

## Na biurku wojewody

Przygotowaniem inwestycji obejmującej odcinek od Radzynia do Kocka zajmuje się lubelski oddział Generalnej Dyrekcji Dróg Krajowych i Autostrad, ale realizacją już oddział GDDKiA z Kielc.

Umowę z wykonawcą, którego zadaniem jest zaprojektowanie i wybudowanie tego fragmentu Via Carpatii, podpisano we wrześniu ub.r. Natomiast w lipcu br. wykonawca złożył do wojewody lubelskiego wniosek o wydanie decyzji o zezwoleniu na realizację inwestycji drogowej, w skrócie ZRID. - Przy tego typu kontraktach zakładamy, że procedowanie wniosku potrwa co najmniej siedem miesięcy. W tym konkretnym przypadku oznacza to, że roboty w terenie rozpoczęłyby się w przyszłym roku - informuje Małgorzata Pawelec-Buras z kieleckiego oddziału GDDKiA.

## Wycenią i zapłacą odszkodowanie

Decyzja wojewody o wydaniu ZRID będzie oznaczać rozpoczęcie procedury szacowania wartości i wysokości odszkodowań za te nieruchomości, które zostaną przejęte w związku z budową ekspresówki. Po przekazaniu wykonawcy terenu budowy, ten będzie miał zielone światło do rozpoczęcia prac.

- Uzyskanie decyzji ZRID rozpoczyna kluczowy etap realizacji tej inwestycji. Z jednej strony wydana decyzja określa granice terenu przewidzianego do przejęcia pod budowę drogi i umożliwia rozpoczęcie procedury odszkodowawczej za przejmowane na rzecz Skarbu Państwa nieruchomości. Postępowanie administracyjne mające na celu ustalenie wysokości odszkodowania będzie prowadził wojewoda lubelski. Powołani przez niego niezależni biegli, rzeczoznawcy majątkowi, oszacują wartość nieruchomości, co będzie podstawą do wydania decyzji odszkodowawczej. Decyzja odszkodowawcza będzie podstawą dla GDDKiA do zapłaty odszkodowań za przejęte nieruchomości - wyjaśnia Małgorzata Pawelec-Buras.

## Jeszcze dwa i pół roku

Dwujezdniowa trasa ekspresowa powstanie w istniejącym korytarzu drogi krajowej nr 19. W ramach zadania wybudowane zostanie m.in. dwujezdniowe obejście Radzynia Podlaskiego. Zaplanowano także dwa węzły drogowe - węzeł Radzyń Podlaski Południe na skrzyżowaniu z DK63 oraz węzeł Borki. Planowane są też dwa Miejsca Obsługi Podróżnych (MOP Sitno oraz MOP Paszki), mosty oraz wiadukty, przejścia dla dużych i małych zwierząt oraz drogi dojazdowe i lokalne.

Koszt inwestycji to 626,5 mln zł.

- Inwestycja realizowana jest w systemie projektuj i buduj zgodnie z założonym harmonogramem, termin jej zakończenia pozostaje aktualny - podkreśla przedstawicielka GDDKiA.

Wspomniany termin oddania trasy do użytku to drugi kwartał 2026 roku.

*Dominik Smagała*

**S19 OD GRANICY WOJEWÓDZTWA DO LUBLINA**

1) granica województwa - Międzyrzec Podlaski (koniec obwodnicy) (13,7 km), realizacja 2022-2025
2) Międzyrzec Podlaski - Radzyń Podlaski (22,2 km), 2022-2025
3) Radzyń Podl. - Kock (18,2 km), 2022-2026
4) obwodnica Kocka i Woli Skromowskiej - etap II (7,9 km), 2023-2025
5) koniec obwodnicy Kocka i Woli Skromowskiej – Lubartów Północ (bez węzła) (15,8 km), 2023-2025
6) Lubartów Północ - Lublin Rudnik (23 km), 2023-2026

Koszt inwestycji to **626,5 mln zł**

# Co będzie, gdy sprzedadzą Bogdankę: gwarancje zatrudnienia i akcje

**W związku z planowanym przejęciem spółki Lubelski Węgiel Bogdanka przez Skarb Państwa związkowcy wynegocjowali zapisy umowy społecznej, które zabezpieczają interesy pracowników w sytuacji dalszej sprzedaży kopalni. To m.in. 3 mln akcji dla załogi i dwunastoletnie gwarancje zatrudnienia.**

Na wtorek, 10 października (czyli już po zamknięciu tego numeru „Wspólnoty") zaplanowano spotkanie przedstawicieli wszystkich związków zawodowych działających w Lubelskim Węglu Bogdanka z zarządem kopalni i stroną rządową.

Cel spotkania w siedzibie Ministerstwa Aktywów Państwowych to podpisanie umowy społecznej, która będzie obowiązywała po planowanym przejęciu lubelskiej kopalni przez Skarb Państwa.

## Pakiet antyprywatyzacyjny

Projekt umowy społecznej jest efektem trójstronnych negocjacji, które miały miejsce w ostatnich tygodniach.

- 22 września wszystkie najistotniejsze kwestie udało nam się przedyskutować. Projekt umowy społecznej trafił już do Ministerstwa Aktywów Państwowych, gdzie jest analizowany pod kątem prawnym. O ile zostanie podpisany, wejdzie w życie wraz z podpisaniem wstępnej umowy sprzedaży LW „Bogdanka" S.A. przez zainteresowane strony - poinformował w rozmowie z „Solidarnością Górniczą" przewodniczący działającej w LW Bogdanka „Solidarności", Mariusz Romańczuk.

Istotnym zapisem jest zabezpieczenie załogi na wypadek, gdyby miało dojść do sprzedaży kopalni.

- Naszą umowę nazywamy roboczo „pakietem antyprywatyzacyjnym", bo zawarte tam rozwiązania mają ochronić pracowników przed negatywnymi skutkami prywatyzacji, gdyby któraś z kolejnych ekip rządzących chciała „Bogdankę" ponownie sprywatyzować. Jeśli Skarb Państwa przejmie Spółkę z rąk Enei, a potem będzie chciał ją sprzedać, załoga dostanie do podziału 15 procent akcji posiadanych przez Skarb Państwa. Z 22 milionów akcji pracownicy otrzymają nieodpłatnie ponad 3 miliony udziałów - na zasadach takich, jak w ustawie o komercjalizacji i prywatyzacji przedsiębiorstw – powiedział Romańczuk na łamach „Solidarności Górniczej".

Projekt umowy społecznej zakłada również uzyskanie przez załogę prawa wyboru jednego członka zarządu i trzech członków rady nadzorczej w sytuacji, gdyby doszło do prywatyzacji spółki LW Bogdanka.

## Gwarancje odbioru węgla

W umowie zawarte są także dwunastoletnie gwarancje zatrudnienia, a z kolejną zmianą właściciela ten okres ma być naliczany na nowo.

Gdyby doszło do złamania tej gwarancji, zwolnionemu pracownikowi, który pracuje w LW Bogdanka ponad dziesięć lat, przysługiwać będzie odszkodowanie w wysokości równowartości 30 wypłat. Pracownik o stażu krótszym otrzyma 18-krotność swojego wynagrodzenia.

Jak poinformował szef „Solidarności" działającej w Bogdance, kolejny punkt przewiduje, że składka odprowadzana przez pracodawcę na Pracowniczy Program Emerytalny wzrośnie do siedmiu procent wynagrodzenia danego pracownika.

Mariusz Romańczuk wynegocjowaną umowę uważa za korzystną dla pracowników, jak i lubelskiej kopalni.

- Umieściliśmy tam zapis dotyczący gwarancji odbioru węgla na poziomie zapewniającym efektywne funkcjonowanie spółki. W przypadku braku możliwości sprzedaży określonej ilości węgla ze względu na uwarunkowania zewnętrzne - związane z sytuacją rynkową czy regulacjami unijnymi - LW Bogdanka na wniosek zarządu i związków zawodowych ma zostać objęta rządowym systemem wsparcia na zasadach zawartych w umowie społecznej regulującej transformację górnictwa węgla kamiennego – poinformował szef kopalnianej „Solidarności".

## Nadal negocjacje

Przypomnijmy, że zgodnie z podpisanym w czerwcu ubiegłego roku listem intencyjnym Skarb Państwa ma wykupić pakiet kontrolny akcji spółki LW Bogdanka do końca 2023 r.

Obecnie głównym akcjonariuszem jest państwowa spółka energetyczna Enea, która posiada 64,57 proc. akcji LWB.

W sierpniu Ministerstwo Aktywów Państwowych reprezentujące Skarb Państwa złożyło Enei ofertę nabycia 21.962.189 akcji LWB za ok. 988,3 mln zł (45 zł za jedną akcję). Enea jednak tej propozycji nie przyjęła i oczekuje wyceny akcji na poziomie co najmniej 72,28 zł, co oznaczałoby zakup pakietu za 1,587 mld zł.

Negocjacje nadal trwają.

*Kamil Kulig*

REG

eprasa.pl 3f7d0b9fca

# Jacek Kania z Tuchowicza w „Hotelu Paradise". Wakacje życia w Kolumbii pod ostrzałem kamer!

**22-letni Jacek Kania, mieszkaniec powiatu łukowskiego, jest jednym z uczestników 7. edycji programu Hotelu Paradise – randkowego reality-show, który właśnie możemy oglądać w telewizji TVN 7.**

Hotel Paradise od 2020 r. jest jednym z najpopularniejszych programów typu reality-show w Polsce.

## Luksusowo bez telefonu

Uczestnicy przebywają w egzotycznym, luksusowym miejscu, pozbawieni dostępu do internetu i telefonów komórkowych. Mają za zadanie dobierać się w pary, single natomiast wracają do Polski. Główną nagrodą jest 100 tys. złotych. Zwycięska para staje na „ścieżce lojalności". Osoby ją tworzące mogą podzielić się ze sobą wygraną, ale każda z nich ma też szansę zgarnąć pieniądze tylko dla siebie.

Jak potoczą się losy Jacka w programie?

Tego 22-latek nam nie zdradził. Jednak opowiedział nam, jak udało mu się dostać do programu.

## Z Tuchowicza

Jacek pochodzi z Tuchowicza w gminie Stanin. W Tuchowiczu chodził do podstawówki i gimnazjum, później uczył się Liceum im. Kościuszki w Łukowie. Jego rodzice prowadzą dużą firmę produkującą pieczarki. Chłopak od dzieciństwa poznawał tajniki firmy, zna wszystkie etapy pracy - od wyboru najlepszego podłoża dla pieczarek, poprzez ich zbiór, aż do kierowania biznesem. Po szkole średniej oddał się rodzinnemu biznesowi i stał się w firmie prawą ręką ojca.

Fot.Archiwum Prywatne

Idealna dziewczyna według Jacka to brunetka o niebieskich oczach i apetycznym wyglądzie (fot. Archiwum Prywatne)

- Na co dzień widziałem ciężką pracę rodziców. Uczyli mnie, że trzeba pracować, szanować to, co się ma. Staram się jak najwięcej pomagać tacie w prowadzeniu biznesu, zarządzaniu pracownikami i planowaniu działań firmy – mówi.

## Nowa przygoda

Pewnego dnia zapragnął nowych wyzwań. Już od kilku lat myślał o udziale w programie telewizyjnym Hotelu Paradise.

- Marzyłem o tym programie, bo wydawało mi się, że to mogą być dla mnie wakacje życia. Jak ruszyła pierwsza edycja, znajomi podpowiadali, że nadawałbym się do programu. Ale wtedy byłem za młody, miałem 17- 18 lat i odłożyłem to w czasie. Ale pomysł został gdzieś z tyłu głowy – mówi.

- W pewnym momencie uznałem, że praca w firmie mi nie wystarcza, że jest jakiś przestój w moim życiu. Czułem, że potrzebuję przygody. Wtedy przypomniałem sobie o programie. Napisałem na Instagramie do osoby zajmującej się castingami do Hotel Paradise. Odpisali, żebym wysłał zdjęcia, a oni się odezwą. Pomyślałem, że każdemu tak odpisują i nie spodziewałem się odzewu. Jednak już po tygodniu zostałem zaproszony na casting do Warszawy – opowiada Jacek.

- Byłem w lekkim szoku, że tak szybko się odezwali. To była radość, same pozytywne emocje, że będę mógł spróbować, że zostałem zaproszony. To już było coś!

## Casting w stolicy

Na casting do Warszawy pojechał latem 2022 roku. Nie spotkał innych zaproszonych osób.

- Każdy ma umówione spotkanie na inną godzinę, więc byłem sam. Jedyna rada, jaką dostałem od ekipy prowadzącej casting, to żeby być sobą. Nagrywali mnie i zadawali zwykłe, życiowe pytania. Chcieli poznać, jakim jestem człowiekiem. I byłem całkowicie sobą. Po castingu miałem dobre odczucia, widziałem uśmiechy u osób rekrutujących. Wyszedłem z nadzieją, że uda mi się wejść do programu – opowiada.

## Zaproszenie po tygodniu

Wrócił do domu i czekał na informacje.

- W końcu zadzwonili i zaprosili mnie do udziału w programie. Byłem bardzo podekscytowany, cieszyłem się jak dziecko. Wiedziałem, na czym polega program, że to będzie dobra zabawa, magiczny czas i okazja do poznania fajnych ludzi – mówi chłopak.

Nagrania były zaplanowane w zimie 2023 r.

## Złamana kostka

Jednak o mało co, a Jacek zostałby w domu, oglądając zza okna śnieg, zamiast tropików w Ameryce Południowej. 22-latek po Nowym Roku pojechał ze znajomymi w góry. Podczas jazdy na snowboardzie złamał nogę w kostce.

- Myślałem, że wszystko stracone. Jednak noga dosyć szybko się zrosła. Zadbałem o jak najlepsze leczenie i suplementy. Jak zaczęło się nagrywanie programu, to już stałem mocno na obydwu nogach – mówi.

## Upalna Kolumbia

Z zimowej Polski uczestnicy Hotelu Paradise wyjechali do Kolumbii. Zamieszkali w luksusowej wilii z basenem. Panował upał ponad 30 stopni. Zaczęły się nagrania. Zamknięci w willi pokazali swoje prawdziwe oblicza.

Na stronie programu Hotel Paradise przedstawiono uczestników. Jak opisano Jacka?

- Jacek to typowy, sympatyczny i rodzinny chłopak z małego miasta. Uwielbia imprezy i jest samozwańczym królem parkietu. Na weselu nie przepuści żadnej okazji do tańca. Wzbrania się przed ocenianiem innych, bo zdaje sobie sprawę, że sam nie jest ideałem. W grupie zazwyczaj przybiera rolę lidera, a inni często przystają na jego pomysły – czytamy.

A co mówią o nim znajomi z Łukowa?

- Jest bardzo barwną postacią - tzn. „do tańca i do różańca". Zawsze taki promyk z sercem na dłoni, lubiący żyć, a nie tylko przeżywać. Nie boi się stawiać odważnych kroków w życiu i poznawać nowych ludzi, zaczynać nowe przygody. Na zewnątrz szalony, radosny i uśmiechnięty, a w środku wrażliwy chłopak. Bardzo wartościowy człowiek – tak opisuje go jedna z przyjaciółek.

Jednym słowem – Jacek jest lubiany i sam lubi ludzi.

- Innych uczestników programu poznałem dopiero w willi. Ludzie w programie się zmieniają. Poznajemy nowe osoby, niektórzy wracają do Polski. Uczestnicząc w produkcji Hotel Paradise, przekonałem się na własne oczy, jak wielką pracę wykonuje ekipa telewizyjna i ile trzeba dobrej organizacji, żeby wszystko dograć – opowiada Jacek.

- Czas w willi to takie wymarzone wakacje z dużą ilością różnych emocji. Jesteśmy grupą osób, każdy z innego środowiska, zamknięci przez określony czas, zdani na sobie w różnych sytuacjach. Są różne konkurencje, zadania dla uczestników. Prowadząca Klaudia El Dursi jest bardzo miła. Dużo by opowiadać, ale lepiej obejrzeć program – dodaje.

## To tajemnica...

Ze względu na to, że program jeszcze trwa, Jacek nie może zdradzić zbyt wielu szczegółów.

- Program jeszcze trwa, a więcej możecie dowiedzieć się oglądając TVN7 od poniedziałku do czwartku o godz. 20. Oglądajcie, bo na pewno warto. To są prawdziwe emocje, odczucia, nasze prawdziwe działania. To przygoda, którą warto przeżyć. Jeśli ktoś ma takie marzenia, to niech próbuje swoich sił i zgłasza się na castingi – zachęca.

*Magdalena Oknińska*

# 86 deko prawdziwego szczęścia z lasu

**POWIAT OPOLSKI: Taki okaz znalazła mała grzybiarka z Wandalina (powiat opolski).**

Najlepszy czas na grzybobranie rozpoczyna się w połowie lata i trwa do późnej jesieni. Oczywiście wszystko przede wszystkim zależy od pogody. A ta ostatnio grzybiarzom sprzyja. Przekonała się o tym m.in. 3-letnia Zuzia Oszust z Wandalina, która do domu wróciła z ogromnym prawdziwkiem, który ważył 860 g.

Jak mówią rodzice dziewczynki, Zuzia uwielbia las, leśne zwierzęta i spacery wśród drzew nie tylko jesienią, ale o każdej porze roku. A jak przychodzi jesień, jednym z ulubionych zajęć dziewczynki są właśnie wyprawy na grzyby.- Zuzia sama jeszcze nie potrafi rozpoznawać grzybów, ale chętnie je zbiera - mówi Karolina, mama dziewczynki.A co powstało z ostatnio upolowanego okazu?

Ogromny borowik szlachetny właśnie się suszy. Już niebawem podkręci smak bożonarodzeniowego bigosu!

*AG*

Zuzia (3 latka) z Wandalina lubi spacery po lesie, grzybobranie też. A do domu wraca z takimi zdobyczami

REG

eprasa.pl 3f7d0b9fca

# Profesor Jerzy Bralczyk w bibliotece w Lubartowie. Językoznawca mówił o „Panu Tadeuszu", feminatywach i wulgaryzmach

**- Jest grupa wyrazów, których nie używam, bo nie lubię: psycholożka, gościni. Czy może mnie pan do nich przekonać? - pytała jedna z uczestniczek spotkania w bibliotece. - Nie będę przekonywał, bo też nie nie jestem ich entuzjastą - odpowiedział profesor Jerzy Bralczyk.**

Profesor Jerzy Bralczyk mówił m.in. o swoich książkach. Obok profesora dyrektor Miejskiej Biblioteki Publicznej w Lubartowie im. Adama Mickiewicza, Grzegorz Winnicki

Wybitny językoznawca, autor około trzydziestu książek, profesor Jerzy Bralczyk był 5 października gościem Miejskiej Biblioteki Publicznej im. Adama Mickiewicza w Lubartowie. Osoba patrona nastawiła go pozytywnie do biblioteki, gdyż - jak mówił, odpowiadając na pytanie z sali - jest kolekcjonerem różnych wydań „Pana Tadeusza". Ma ich około 300.

- Mam też egzemplarze ręcznie pisane. Ludzie w XIX wieku przepisywali „Pana Tadeusza". Mam egzemplarz w dwóch tomach pisany pismem ładniejszym niż Mickiewicza, ale nawiązującym do jego pisma. Pięknie się kończy: „Rok 1875. Przebrzydłe Kielce" - mówił profesor.

## Feminatywy? Nie jestem entuzjastą!

- Jest grupa wyrazów, których nie używam, bo nie lubię: psycholożka, gościni. Czy może mnie pan do nich przekonać? - pytała jedna z uczestniczek spotkania w bibliotece. - Nie będę przekonywał, bo też nie nie jestem ich entuzjastą. Moja żona jest psychologiem i nie chce, żeby o niej mówić psycholożka. Mam pewien kłopot, bo w znacznej części tych słów jest taki przyrostek „ka", który nie tylko oznacza rodzaj żeński, ale czasem zdrobnienie. Myślimy, że „psycholożka" pasuje do kogoś, kto się nazywa Psycholożek. On jest Psycholożek, a ona Psycholożka - odpowiedział profesor Jerzy Bralczyk. Dodał jednak, że takie formy jak „gościni" funkcjonują w starych słownikach. Są to wyrazy poprawne. - Jeśli ktoś ma potrzebę podkreślania swojej płci, pozwólmy mu na to - mówił profesor. Rażą go jednak takie słowa jak „szpieżyni" - kobieta szpieg, czy „wrożyni" - kobieta wróg.

Padło też pytanie o ulubiony wulgaryzm profesora.

- Wulgaryzmów nie tylko nie powinno się używać, ale nie powinno się o nich rozmawiać. W dobrym towarzystwie powinno się udawać (a w dobrym towarzystwie często się udaje), że ich nie ma - odpowiedział profesor Bralczyk.

## Profesor na płycie i na scenie

Opowiedział też, jak to się stało, że wypowiedzi profesora znalazły się na płycie Maty.

- To była śmieszna historia. Zadzwonił do mnie młody człowiek i pyta, czy słowa mogą być ładne, czy brzydkie, czy możemy je lubić, czy nie lubić. Ja mu odpowiedziałem. Potem zadzwonił po raz wtóry, dwa tygodnie później: Czy ja mogę te pana słowa zacytować? Proszę bardzo, niech pan zacytuje. Nie wiedziałem, że jest to syn profesora Matczaka, potem się zresztą z nim poznałem, bardzo sympatyczny pan. Nie wiedziałem zupełnie, kto to jest, nie znam się na rapie. To zupełny przypadek, bez mojej wiedzy - mówił profesor.

Profesor wystąpił też w serialu „Klan", gdzie zagrał samego siebie. Jego postać, grana przez aktora, pojawiła się też na deskach scenicznych.

- Najbardziej jestem dumny, że stałem się postacią sceniczną, że w takiej sztuce współczesnej autorki „Szajba", wystawianej w Warszawie w dwóch teatrach, w Gnieźnie, we Wrocławiu, realizował ją Jan Klata, to jest wybitny reżyser, występuje postać: Profesor Bralczyk. To straszna postać. Bardzo słusznie ginie. Wszyscy się cieszą, gdy zabijają tego obrzydliwego profesora. W inscenizacjach warszawskich z pistoletu zastrzeliwują, w inscenizacji wrocławskiej używają do tego wyrzutni przeciwpancernej. Ginął spektakularnie. Był ni mniej, ni więcej, tylko językowym doradcą terrorystów - mówił profesor.

Opowiadał także o swoich książkach, polonistach i językoznawcach, których wykształcił. Spotkanie z profesorem Bralczykiem trwało około dwóch godzin, po jego zakończeniu podpisywał książki swojego autorstwa.

*Marcin Kusyk*

# Dr Gerard zmienia właściciela. Zakłady w Radzyniu i Międzyrzecu przejęte przez Hiszpanów

**Dr Gerard - producent ciastek, który zakłady produkcyjne prowadzi w Międzyrzecu i Radzyniu - ma nowego właściciela. Jest nim hiszpańska grupa Adam Foods.**

Fot.Dr Gerard

Zautomatyzowana linia produkcyjna ciastek w firmie Dr Gerard

Adam Foods Biscuit Group, właściciel między innymi marek Cuétara i Artiach, 5 października sfinalizował przejęcie jednego z największych producentów ciastek, wafli i krakersów w Europie Środkowo-Wschodniej – firmy dr Gerard od funduszu inwestycyjnego Bridgepoint. To strategiczne przejęcie wzmocni pozycję Adam Foods na rynku i nada ważny impuls międzynarodowemu rozwojowi grupy.

– Przejęcie firmy dr Gerard jest ważnym krokiem w rozwoju naszej międzynarodowej działalności. Zapewni nam ono duże możliwości wzrostu i wprowadzania innowacji, a przede wszystkim pomoże produkować coraz lepsze ciastka na bazie innowacyjnych, smakowitych receptur dostosowanych do trendów rynkowych – mówi José Manuel Faría, dyrektor generalny segmentu ciastek w Adam Foods.

REG

### Adam Foods

- to hiszpańska grupa biznesowa specjalizująca się w produkcji i sprzedaży ciastek, pasztetów, miodu, ciast, bulionów i chleba. Jest liderem w Hiszpanii i Portugalii w sektorze ciastek, z takimi markami jak Cuétara, Artiach czy Birba, pasztetów (La Piara), miodu (Granja San Francisco), ciast (Phoskitos), bulionów (Aneto) i chleba (Panrico).

Dr Gerard to jeden z największych producentów ciastek i wafli w Polsce oraz całym regionie Europy Środkowo-Wschodniej. Szeroka gama produktów spółki obejmuje ponad 200 pozycji, m.in. wafle w czekoladzie, markizy, ciastka kruche, ciastka z nadzieniem i polewą czy pierniki.

Produkcja firmy zlokalizowana jest w dwóch zakładach – w Międzyrzecu Podlaskim i Radzyniu Podlaskim. Poza sprzedażą krajową, produkty dr Gerard są eksportowane do prawie 50 krajów. Spółka osiąga obroty w wysokości 130 milionów euro, zatrudnia 1100 osób i posiada spółki zależne w Rumunii i na Węgrzech.

– Zmiana właścicielska jest wielką szansą dla naszej firmy, ponieważ dołączamy do grupy biznesowej o silnych fundamentach i długiej tradycji w Europie, zachowując jednocześnie elastyczność, dynamikę i pasję do jakości, które charakteryzują zarówno firmę dr Gerard, jak i Adam Foods. Możliwa jest też synergia wynikająca z różnorodności portfolio ciastek, które obie firmy mają do zaoferowania – mówi Jarosław Zawadzki, prezes firmy dr Gerard.

*Źródło: www.portalspozywczy.pl*

eprasa.pl 3f7d0b9fca

„W województwie lubelskim, w Czemiernikach, poetka napełniała bak z energią, a we Wrocławiu tę energię realizowała. Jednak zawsze tu wracała"

# Marianna Bocian. Natchniona do pisania w filmie Jerzego Zalewskiego

**RADZYŃ PODLASKI: 3 października w Teatrze im. Juliusza Osterwy w Lublinie zobaczyliśmy film „Marianna Bocian – lekcja poezji". Film został stworzony przez Studio Filmowe Dr Watkins.**

We wtorkowe popołudnie hol Teatru im. Juliusza Osterwy w Lublinie wypełniał się głodnymi kultury. Panowie w garniturach, panie w długich sukniach. Tym razem przyszli oni jednak nie na spektakl, a zobaczyć film. I to nie byle jaki, bo opowiadający o życiu Marianny Bocian, poetki pochodzącej z powiatu radzyńskiego.

– Znam twórczość poetki, jestem też z województwa lubelskiego. Urodziłam się w Czemiernikach, więc to środowisko chłopskie było mi bardzo bliskie. Nie znałam jej wcześniej, ale jak już poznałam tę twórczość, to pokochałam jej poezję. W swoim malarstwie posługuję się cytatami z jej wierszy. Bardzo ją cenię. Jej wiersze są filozoficzne, głębokie. Najbardziej interesuje mnie to życie chłopskie, które ona czuła. Miała też szacunek do pracy, dla chleba, dla ziemi. Rozumiem też jej bunt wewnętrzny do rzeczywistości, w której żyła, czyli w Polsce ludowej. Były to bardzo trudne czasy, lecz ona była na nie zahartowana – opowiada pani Urszula, która na film przyszła z bliskimi jej osobami.

## „Płuca" z naszej ziemi

– Marianna miała dwa płuca. To były Czemierniki, które określiły jej gniazdowisko i Wrocław, w którym się realizowała, dopełniała, współpracowała ze środowiskiem literackim. Z plecaczkiem przemieszczała się w czasie prac polowych, a potem jechała do Wrocławia – opowiada Tadeusz Sławecki, dyrektor Wojewódzkiej Biblioteki Publicznej im. Hieronima Łopacińskiego w Lublinie.

Dyr. Sławecki brał też udział w realizacji filmu, o czym chętnie opowiada.

– Chcieliśmy pokazać kompleksowo, skąd są te korzenie, a one są z Czemiernik. Pokazaliśmy ludzi, to, skąd się wzięła poezja i co ją inspirowało. To taki hołd, który złożyliśmy wybitnej poetce. Była w kręgu literackim, w którym był Barańczak, Kornhauser i była bardzo ceniona oraz znana – wspomina dyrektor.

Ogromną wartością filmu są przede wszystkim wypowiedzi samej poetki.

– Opowiada o roli poezji, o tym, dlaczego warto ją badać, pielęgnować słowo, a jednocześnie być bardzo życzliwym dla ludzi i środowiska, z którego się wywodzi. Wywodziła się z dzielnicy Awurs, a to z łacińskiego oznacza samodzielny, niezależny. I taka ona była – podsumowuje dyrektor Tadeusz Sławecki.

## Żywe wspomnienia

– To piękny hołd, tym bardziej że realizacji tego filmu podjął się znany reżyser. Nie oglądaliśmy jeszcze tego filmu. Dzisiaj zobaczymy go po raz pierwszy. Pomogliśmy w realizacji filmu, przekazaliśmy nasze wspomnienia – mówi zaciekawiony pan Andrzej z rodziny Marianny Bocian.

Fot.Dominika Polonis

Reżyser Jerzy Zalewski. Obok niego Mietek Jurecki, gitarzysta Budki Suflera

Poetka była bardzo życzliwa. Miała też wyraziste poglądy, których się nie bała.

– Mam wspomnienie z bardzo odległych czasów, ale ono najlepiej zapadło mi w pamięć. Mój ojciec był geodetą. Na początku lat 80. miał propozycję wyjazdu do pracy do Algierii na kontrakt. Niestety wycofał się z tej propozycji. Mój ojciec był bratem pani Marianny. Dla mnie była ona ciocią. Ojciec wtedy powiedział, że warunkiem pojechania na ten kontrakt jest tzw. lojalka, a oznaczała ona zgodę na współpracę ze Służbą Bezpieczeństwa. Mój ojciec był rozgoryczony, bo nie chciał tego robić, ale tracił przy tym wielkie pieniądze. Wtedy średnia pensja w Polsce wynosiła ok. 30 dolarów, a on tam mógł zarobić ok. 1500 dolarów. Ciotka powiedziała mu wtedy: dobrze Józiu, że tam nie jedziesz, bo zeszmaciłbyś swoje nazwisko – wspomina ze śmiechem.

## Powrót do korzeni

Film wyreżyserował Jerzy Zalewski.

– Prace nad filmem trwały bardzo długo. Powstał z tego bardzo duży materiał, którego tylko część zobaczymy w filmie. Może powstanie nawet druga część tego filmu, zobaczymy. Nawet miałoby to sens, bo historia poetki jest wielowątkowa – mówi Jerzy Zalewski.

Reżyser rozmawiał z bardzo wieloma osobami, aby zebrać potrzebną wiedzę o życiu Marianny Bocian.

– Szukałem odpowiednika obrazowego. W większości poezję recytują dzieci, więc można o wiele bardziej docenić jej klasę. Dzieci recytują to dosyć platonicznie, a mimo to ten tekst brzmi.

Poetka była związana z Wrocławiem, ale i naszym regionem. Urodziła się w Bełczącu, w miejscowości w powiecie radzyńskim.

– Jeździłem wielokrotnie do Czemiernik. Filmowałem wielokrotnie święta kościelne, dożynki, szukając rytmu życia, który odczytywałem z poezji. Jest to dla mnie bardzo tutejsze. W województwie lubelskim poetka napełniała bak z energią, a we Wrocławiu tę energię realizowała. Jednak zawsze tu wracała – wspomina reżyser.

Fot.Dominika Polonis

Tadeusz Sławecki, dyrektor Wojewódzkiej Biblioteki Publicznej im. Hieronima Łopacińskiego w Lublinie

**„Marianna Bocian opowiada o roli poezji, o tym, dlaczego warto ją badać, pielęgnować słowo, a jednocześnie być bardzo życzliwym dla ludzi i środowiska, z którego się wywodzi".**

Wydarzenie zostało zorganizowane przez Wojewódzką Bibliotekę Publiczną im. Hieronima Łopacińskiego w Lublinie i Studio Filmowe Dr Watkins. Dlaczego warto zobaczyć ten film?

– Bo jest dobry – podsumowuje Jerzy Zalewski, reżyser.

## O poetce

Marianna Bocian urodziła się 24 kwietnia 1942 roku w Bełczącu. Zmarła 5 kwietnia 2003 roku w Radzyniu Podlaskim. Szkołę średnią, Technikum Młynarstwa w Krajence, ukończyła z dyplomem technika i technologa młynarstwa. W 1962 roku rozpoczęła studia na wydziale filologii polskiej i jednocześnie filozofii na Uniwersytecie Wrocławskim.

Debiutowała w 1968 roku zbiorem wierszy Poszukiwanie przyczyny. Pod koniec lat 60. współpracowała z grupą literacką Agora. W latach 70. XX była związana z ruchem poezji konkretnej. Była autorką trzech indywidualnych wystaw poezji konkretnej. Publikowała w „Odrze", „Kontrastach", „Akancie".

W stanie wojennym publikowała pod kilkoma pseudonimami w prasie podziemnej, m.in. artykuły i recenzje. W 1971 r. była członkiem redakcji literackiego tygodnika „Odrodzenie" i redaktor miesięcznika „Nowator".

Poetka została pochowana w grobowcu rodzinnym w Czemiernikach.

*Dominika Polonis*

# Mógł ukraść topór w trakcie Carnavalu Sztukmistrzów. Ktoś go rozpoznaje?

- Do zdarzania doszło 29 lipca tego roku w centrum Lublina. Jak wynika ze zgromadzonych w sprawie materiałów, podczas jednego z widowisk na Carnavalu Sztukmistrzów doszło do kradzieży topora ćwiczebnego o wartości 1000 złotych. Z ustaleń wynika, iż za czyn może odpowiadać zarejestrowany przez monitoring mężczyzna - informuje nadkomisarz Kamil Gołębiowski z KMP w Lublinie.

Jeżeli ktoś go rozpoznaje, proszony jest o kontakt z 1. komisariatem Policji w Lublinie przy ulicy Unii Lubelskiej 23, telefon 47 811 24 00 lub z najbliższą jednostką Policji pod numerem 112.

*Joanna Niećko*

Fot.KMP Lublin

Mógł ukraść topór w trakcie Carnavalu Sztukmistrzów. Ktoś go rozpoznaje?

REG

eprasa.pl 3f7d0b9fca

Śladem naszych publikacji - Żydzi w Serokomli doczekali się upamiętnienia

# I już jest pamięć o Żydach z Serokomli...

Fot.Patryk Pytlak

Przy dwujęzycznej tablicy upamiętniającej około dwustu Żydów z Serokomli wybrzmiała, być może po raz pierwszy od osiemdziesięciu ponad lat, modlitwa w języku hebrajskim

Fot.K. Czubaszek

Spacer innymi ulicami
W czwartek mieliśmy też okazję asystować przy złożeniu kwiatów przez potomków łukowskiej żydowskiej rodziny Wajsbaumów. W uroczystości uczestniczyła m.in. pani Rachela Gadot wraz z wnuczkami. Kwiaty złożyli również m.in. burmistrz Piotr Płudowski, wicestarosta Janusz Kozioł oraz radni Arkadiusz Pogonowski, Marcin Mateńko i Zbigniew Zemło. Gospodarzem uroczystości był znawca historii łukowskich Żydów i przyjaciel naszej redakcji, dr Krzysztof Czubaszek.

- Po spotkaniu u burmistrza poszliśmy do Muzeum Regionalnego, pokazać młodym Izraelkom część ekspozycji stałej poświęconej miejscowej społeczności żydowskiej, na której wyeksponowane są także zdjęcia ich przodków, między innymi Hirsza Cwiego i Chai Ruchli Wajsbaumów, miejscowych piekarzy. Następnie zatrzymaliśmy się obok ich domu przy ulicy Międzyrzeckiej oraz udaliśmy się do wspomnianego wyżej lasu, gdzie czekało nas miłe zaskoczenie – pomnik tonął w kwiatach, przy których krzątała się mieszkanka Łukowa, Marcelina Nasiłowska. Pojechaliśmy jeszcze do parku miejskiego, zobaczyć tablicę pamiątkową poświęconą żołnierzom polskich sił zbrojnych na Zachodzie, na której umieszczone jest nazwisko ojca Racheli Gadot – Rubena Wajsbauma, który służył w Armii Andersa. Nie ominęliśmy też dawnego cmentarza żydowskiego przy ulicy Warszawskiej, tablicy upamiętniającej dom modlitwy przy ulicy Browarnej oraz zabytkowej rampy, która pamięta deportacje Żydów do Treblinki - opowiada Czubaszek

**Osiemdziesiąt jeden lat po dokonanej przez Niemców zbrodni na ponad dwustu Żydach z Serokomli i okolic odsłonięto tablicę upamiętniającą tamte tragiczne wydarzenie. Cały niełatwy proces prowadzący do tego ważnego wydarzenia rozpoczął się od artykułu we Wspólnocie Regionalnej.**

Kiedy dokładnie rok temu opisywałem w tym miejscu dzieje zagłady Żydów z Serokomli (artykuł w numerze 42 z 2023 roku „I już w ogóle nie było Żydów w Serokomli..." - zachęcamy do korzystania z redakcyjnego archiwum internetowego), zupełnie na marginesie opowieści zauważyłem, że ofiary straszliwej zbrodni nie doczekały się żadnego upamiętnienia w przestrzeni publicznej. Sam traktowałem to bardziej jako stwierdzenie pewnej osobliwości niż postulat zmiany tego stanu rzeczy. Nie jest to bowiem sytuacja nadzwyczajna - być może coraz rzadsza, ale ciągle nienadzwyczajna.

## Przeczytali, zainteresowali się, zaczęli działać

Dlatego z wielką radością i pewną ekscytacją powitałem telefon p. profesor Sabiny Bober związanej z Pracownią Studiów nad Holokaustem Żydów Polskich i Europejskich KUL oraz Urzędem Marszałkowskim z prośbą o więcej informacji w sprawie i zaproszeniem do rozmowy o możliwościach zmiany stanu rzeczy. Mimo że sprawa znalazła się w ewidentnie dobrych rękach, dość daleko było mi do optymizmu. W samej Serokomli kilka razy dyskutowano już o pomyśle wzniesienia jakiegoś pomnika, może chociaż zamontowania tablicy. W międzyczasie w bezpośredniej bliskości miejsca kaźni i masowego grobu zbudowano boisko. Pomysł nigdy nie spotkał się z szerszym poparciem, więc obawiałem się, że i teraz będzie podobnie. Z tym większą satysfakcją dowiadywałem się o kolejnych krokach w rozmowach, coraz większym zaangażowaniu, zwłaszcza marszałka Jarosława Stawiarskiego. Wreszcie pani profesor zadzwoniła z zaproszeniem na odsłonięcie pomnika.

## Mówiono głównie do młodzieży

W uroczystości udział wzięła liczna grupa młodzieży z tutejszej szkoły, miejscowa społeczność, przedstawicielka Ambasady Izraela attache do spraw Dyplomacji Publicznej, pani Bosmat Baruch, rabin Icchak Rapoport oraz przedstawiciele władz na czele z marszałkiem Województwa Lubelskiego Jarosławem Stawiarskim, senatorem Stanisławem Gogaczem, posłem Sławomirem Skwarkiem, starostą powiatu łukowskiego Dariuszem Szustkiem i wójtem gminy Serokomla Piotrem Chaberem. Przy tablicy stosowne modlitwy odmówił w języku hebrajskim i polskim rabin oraz ksiądz z miejscowej parafii. Wygłoszone przemówienia skierowane były, przede wszystkim do młodzieży, skoncentrowane były zarówno na przekazaniu wiedzy o wielusetletniej koegzystencji Polaków i Żydów na Lubelszczyźnie oraz dziejach Zagłady, jej społecznych i kulturalnych konsekwencjach oraz potrzebie pamięci zarówno o ofiarach, jak i odpowiedzialności za zbrodnię.

*Zbigniew Smółko*

**Z przemówienia wójta gminy Serokomla Piotra Chabera: Możemy wybaczyć, ale nigdy nie zapomnimy o tych zbrodniach**

## Co wydarzyło się w Serokomli

**22 września 1942 roku do miejscowości przyjechało około stu niemieckich policjantów ze 101 Rezerwowego Batalionu Policji. Jego członkowie byli to przeważnie rezerwiści, zdatni tylko do służby tyłowej. W ciągu kilku miesięcy po przyjeździe na Lubelszczyznę stali się specjalistami od masowych egzekucji Żydów: mordowali w Kocku, Józefowie, nadzorowali deportacje w Radzyniu, Międzyrzecu i Łukowie.**

**Zamknięto dostęp do wsi. Gromadzenie Żydów trwało do godziny 11. Tych, którzy próbowali uciekać, albo nie byli w stanie chodzić, zabijano na miejscu. Resztę wygoniono za wieś, na żwirowisko. Prowadzono ich grupami po około 20-30, na miejscu czekało mniej -więcej tyle samo oprawców. Dla niektórych z nich było to nowe doświadczenie. Zwykle w strzelaniu wyręczali ich, z reguły kompletnie pijani, hiwisi - byli jeńcy z Armii Czerwonej, którzy przystali do Niemców. Wykorzystano naturalne ukształtowanie terenu. Ofiary ustawiano na skarpie ze śmieci, tak, by ciała spadały dwa metry w dół. Kolejni wiedzieli zwłoki poprzedników. Niektórzy podoficerowie mieli żal do swojego dowódcy Wohlaufa, że poszedł na posterunek polskiej policji, zostawiając ich samych z brudną robotą. Pogrzebu nie było. Nikt też nie próbował okradać ani rewidować. Jedynym celem było po prostu mordowanie. Ciała ofiar zostały w żwirowisku. Niemcy pojechali zjeść obiad. Wieczorem dostali dodatkową porcję wódki.**

Fot.Patryk Pytlak

Nie jest żadną tajemnicą, że rzadko znajduję powody, aby chwalić tzw. „politykę historyczną" w wersji proponowanej przez środowisko polityczne, do którego należy m.in. p. marszałek Jarosław Stawiarski (na zdjęciu w głębi, trzeci od lewej). Tym bardziej czuję się zobowiązany, żeby podkreślić, że bez jego osobistego zaangażowania w postaci spotkań m.in. z radnymi w Serokomli czy młodzieżą w Łukowie nie doszłoby do pomyślnego sfinalizowania sprawy upamiętnienia Żydów z Serokomli, a także podjęcia i zainspirowania podobnych działań w innych miejscach Lubelszczyzny. Nie mogę pominąć też roli p. profesor Sabiny Bober, której zaangażowanie i gotowość służenia wiedzą dalece przekracza to, czego zwykło wymagać się od urzędników. Niskie ukłony

REG

eprasa.pl 3f7d0b9fca

Czy potrzebne były łapówki?

# Świadkowie podają oskarżonym argumenty

**Zbliża się do końca proces w sprawie bialskiej afery przetargowej. Podczas ostatniej rozprawy świadkowie wskazywali na to, że urzędnicy organizujący w ostatnich latach olbrzymią liczbę przetargów na budowę dróg musieli błagać wykonawców o zainteresowanie ofertą.**

Fot.Marek Pietrzela

Adwokaci konfrontowali ze świadkiem dokumenty z 2021 roku

Sprawa zyskała krajowy rozgłos, gdy w kwietniu 2021 r. Centralne Biuro Antykorupcyjne poinformowało na cały kraj o zatrzymanych na przesłuchanie podejrzanych urzędnikach Urzędu Miasta w Białej Podlaskiej i bialskiego Urzędu Gminy oraz lokalnych przedsiębiorcach, którzy mieli brać udział w ustawianych przetargach na budowę dróg w mieście i gminie.

Na podstawie nagrań z podsłuchów CBA ujawniło, że w okresie od lutego do lipca 2020 r. potajemnie uzgadniano warunki, które musieli spełniać potencjalni biznesmeni, by mieć szansę na otrzymanie zlecenia.

Ostatni świadkowie wskazywali jednak, że to nie przedsiębiorcy musieli walczyć o budowy, lecz to gminy zabiegały o skuteczne sfinalizowanie przetargów.

Zeznający świadek Konrad G., który zajmuje się w bialskim Urzędzie Gminy pozyskiwaniem funduszy i promocją gminy, przyznał, że ma też nadzór nad zamówieniami publicznymi.

Był pytany przez sędzię Martę Załęską oraz adwokata Krzysztofa Siemaszko o rolę Grzegorza G., inspektora referatu drogowego w tymże urzędzie, oskarżonego o niedopełnienie obowiązków i przekroczenie uprawnień podczas udzielania informacji o jednym z przetargów (dotyczącej technologii budowy drogi w Ciciborze).

Jego zdaniem rola oskarżonego Grzegorza G. w komisji przetargowej ograniczała się tylko do potwierdzenia podpisem czynności podejmowanych przez tę komisję.

– Nie głosujemy nad decyzją. Nie da się nic zmanipulować. Nie mam pomysłu i wiedzy, jak Grzegorz G. mógłby wpływać na postępowanie komisji – wyjaśniał świadek z UG.

Adwokat Przemysław Bałut, obrońca wicewójta, oskarżonego o tenże sam czyn, zapytał świadka, czy oskarżony Adam O. wpływał na wybór wykonawcy?

– Nie wpływał – odparł świadek.

Zaznaczył, iż umowa w ważniejszych przetargach podpisywana jest w gabinecie wójta, a w mniejszej wagi w pokojach urzędników.

– Od kilka lat mamy rynek wykonawcy i gmina musi błagać firmę, aby zrealizowała inwestycję. W mojej opinii jest tak dużo przetargów, po wpompowaniu przez rząd pieniędzy, że wykonawcy nie mają mocy przerobowych. Od dwóch lat musimy stawać na głowie, aby borykać się z tym problemem – mówił świadek. Dodatkowo wyjaśnił, iż „wykonawcy zapchani są robotą".

Konrad G. podkreślił, że nie było żadnych skarg na to postępowanie przetargowe. Droga w Ciciborze została wybudowana. Na ostatniej rozprawie zeznawał też jako świadek Piotr H., wiceprezes dużej bialskiej firmy i jednocześnie grupy firm. Na wiele pytań odpowiadał, że nie pamięta zdarzeń sprzed kilku lat.

– Jest bardzo dużo przetargów, nie pamiętam nawet tych sprzed dwóch tygodni... – tłumaczył.

Przyznał się do swoich podpisów na okazywanych mu dokumentach ofertowych, choć początkowo nie kojarzył, skąd pochodzą te umowy. Zauważył, iż w 2021 r. jego firma brała udział w przetargach na budowę kilku dróg w gm. Biała Podlaska.

Czy największą rolę w finale procesu odegrają podsłuchane przez CBA rozmowy?

*Marek Pietrzela*

Wielkie interesy na papierosach

# Szlak kontrabandy Białoruś-UE. Gangsterom grozi do 10 lat więzienia

**Lubelski wydział Prokuratury Krajowej poinformował o aresztowaniu osób z gangu, który zajmował się przemytem papierosów z Polski do Wielkiej Brytanii, Szwecji i Francji. Wyroby tytoniowe były wytwarzane w nielegalnych fabrykach papierosów zlokalizowanych w różnych częściach Polski oraz przemycane z terytorium Białorusi.**

Niedawno funkcjonariusze Centralnego Biura Śledczego Policji zatrzymali dwóch mężczyzn ze zorganizowanej grupy przestępczej zajmującej się handlem oraz dostawami w ramach UE i eksportem wyrobów tytoniowych bez polskich znaków skarbowych akcyzy.

Podczas przeszukań miejsc zamieszkania podejrzanych zabezpieczyli m.in. maszyny do produkcji papierosów, trzy jednostki broni palnej oraz amunicję, a także wyroby akcyzowe bez polskich znaków skarbowych akcyzy.

Dział Prasowy Prokuratury Krajowej poinformował w minionym tygodniu, że w tym śledztwie prokuratorzy ustalili, że gang działał od 2015 r. do 2022 r. na terenie Polski oraz poza jej granicami.

– Podejrzani zajmowali się przemytem wyrobów tytoniowych z Polski do Wielkiej Brytanii, Szwecji i Francji. Wyroby te były wytwarzane w nielegalnych fabrykach papierosów zlokalizowanych w różnych częściach Polski oraz przemycane z terytorium Białorusi – podkreśla dział prasowy.

Zaznacza, że przestępcy wykorzystywali zarejestrowane w celu dokonania przemytów papierosów firmy transportowe oraz przewozili papierosy na terytorium UE, gdzie były odbierane i sprzedawane. Wstępnie obliczono, iż w wyniku działalności grupy przestępczej Skarb Państwa stracił z tytułu nieopłaconego podatku akcyzowego i podatku VAT ponad 200 mln zł.

Prokurator Lubelskiego Wydziału Zamiejscowego Prokuratury Krajowej przedstawił zatrzymanym zarzuty udziału w zorganizowanej grupie przestępczej oraz popełnienia przestępstw skarbowych związanych z obrotem, wewnątrzwspólnotowymi dostawami i eksportem wyrobów tytoniowych, od których na terenie Polski nie został zapłacony podatek akcyzowy i podatek VAT.

Na wniosek prokuratora sąd zastosował tymczasowe aresztowania. Wobec drugiego z podejrzanych prokurator zadecydował o środkach zapobiegawczych w postaci poręczenia majątkowego w wysokości 30 tysięcy złotych oraz dozoru policji.

– Czyny zarzucane podejrzanym zagrożone są karą nawet do 10 lat pozbawienia wolności. Dotychczas w toku śledztwa prokurator przedstawił już zarzuty 51 osobom, w tym wobec 10 stosowany jest środek zapobiegawczy w postaci tymczasowego aresztowania – podsumowuje Prokuratura Krajowa.

*(Pim)*

# Nielegalne papierosy ukryte w tirze. Pojazd miał być pusty

**Biała Podlaska: Przemyt blisko 63 tys. paczek papierosów bez polskich znaków akcyzy udaremnili funkcjonariusze Służby Celno-Skarbowej. Nielegalny towar ukryty był w pustej naczepie pojazdu ciężarowego.**

Funkcjonariusze Służby Celno-Skarbowej skontrolowali w Koroszczynie w powiecie bialskim samochód ciężarowy wjeżdżający z Białorusi do Polski.

- Zgodnie z dokumentacją przedłożoną do kontroli, pojazd miał być pusty. Jednak pies służbowy Vigo, biorący udział w czynnościach kontrolnych, wskazał na możliwość przewozu nielegalnego ładunku - informuje Izba Administracji Skarbowej w Lublinie. - Pies wykazał zainteresowanie naczepą ciężarówki, co skłoniło funkcjonariuszy do dokładniejszej inspekcji. W efekcie odkryto skrytkę w przedniej ścianie naczepy, w której przemycany był nielegalny towar. Skrytka zawierała blisko 63 tys. paczek papierosów bez polskich znaków akcyzy.

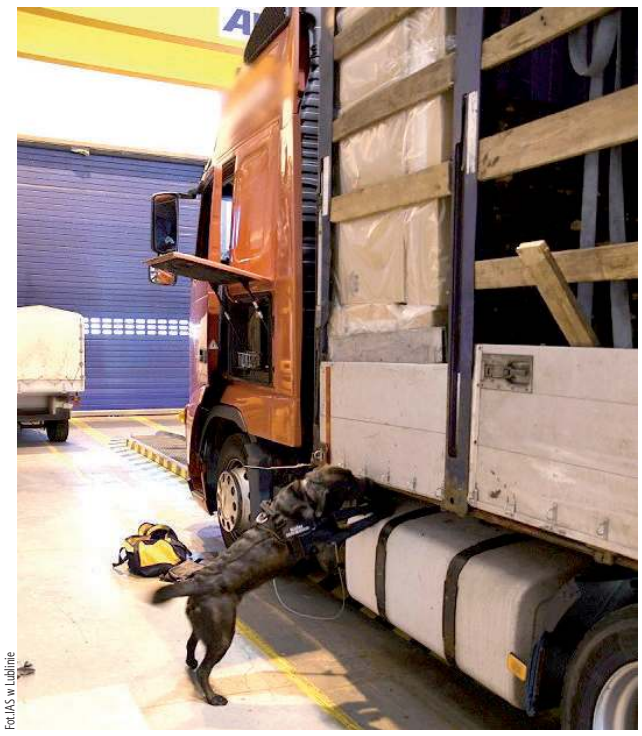

Fot.IAS w Lublinie

Pies Vigo wykazał zainteresowanie naczepą ciężarówki, co skłoniło funkcjonariuszy do dokładniejszej inspekcji

**Szacunkowa wartość rynkowa zabezpieczonych wyrobów tytoniowych to ponad 950 tys. zł**

Szacunkowa wartość rynkowa zabezpieczonych wyrobów tytoniowych to ponad 950 tys. zł.

Postępowanie w tej sprawie prowadzi Lubelski Urząd Celno-Skarbowy w Białej Podlaskiej.

*Joanna Niećko*

BIA

eprasa.pl 3f7d0b9fca

# Adam Szulik z tytułem „Zasłużony dla Miasta Międzyrzeca Podlaskiego”

**Adam Szulik podczas otwarcia wyremontowanej biblioteki miejskiej w Międzyrzecu Podlaskim otrzymał Odznakę Honorową Zasłużony dla Miasta Międzyrzeca Podlaskiego za szczególne zasługi w zakresie propagowania historii Miasta Międzyrzeca Podlaskiego i Międzyrzecczyzny.**

Z wnioskiem o nadanie Odznaki Honorowej Zasłużony dla Miasta Międzyrzeca Podlaskiego Adamowi Szulikowi wystąpiło Towarzystwo Przyjaciół Nauk w Międzyrzecu Podlaskim. Zgodnie z procedurą w sprawie ustanowienia Odznaki Honorowej Zasłużony dla Miasta Międzyrzeca Podlaskiego oraz zasad i trybu nadawania i noszenia, powyższy wniosek został pozytywnie zaopiniowany przez Komisję Odznaki Honorowej Zasłużony dla Miasta Międzyrzeca Podlaskiego na posiedzeniu, które odbyło się 18 września 2023 roku. Odznaka została nadana za szczególne zasługi w zakresie propagowania historii Miasta Międzyrzeca Podlaskiego i Międzyrzecczyzny.

Uroczystość wręczenia odznaki odbyła się w ostatnią sobotę, 7 października, w samo południe. Licznie zebrani goście byli uczestnikami tego wydarzenia w nowo otwartej sali bibliotecznej „Skarbiec Regionu”. Relacja z otwarcia biblioteki, która od dziś może być wizytówką Międzyrzeca Podlaskiego ze względu na swój przyciągający wygląd wnętrz, już w przyszłym tygodniu.

Adam Szulik podczas podziękowań w nowo otwartej sali bibliotecznej w Międzyrzecu Podlaskim

*rg*

**Adam Szulik,**
wyróżniony Odznaką Honorową Zasłużony dla Miasta Międzyrzeca Podlaskiego

### Zaszczyt i wyróżnienie

**- Zasłużony dla Miasta Międzyrzeca Podlaskiego to dla mnie zaszczyt i wyróżnienie. Dziękuję Wysokiej Radzie za ten gest wobec mnie, rodowitego międzyrzeczanina. Przed 66 laty urodziłem się w tym mieście i temu miastu poświęciłem całe swoje życie. Tu zdałem maturę w tzw. ekonomiku, podjąłem pierwszą pracę w Urzędzie Gminy, tu jest moja rodzina i tu są moje pasje. Po otrzymaniu informacji od wiceburmistrza, Pawła Łysańczuka, o uchwale Rady Miasta przyznającą tę odznakę, nurtowało mnie takie pytanie: Co właściwie oznacza słowo „zasłużony”? Każdy pojmuje to, jak chce. (...) Moja precyzyjna odpowiedź na to pytanie brzmi mniej więcej tak: Służyć, czyli działać w interesie czegoś lub dla czyjegoś dobra, bezwarunkowo. Być komuś w czymś użytecznym, wpływać na kogoś, na coś dodatnio. Ten tytuł według mnie oznacza zobowiązanie, aby podporządkować swoje działania dobru, interesowi innych ludzi lub jakiejś idei. Jeśli postanowienie Wysokiej Rady było zbieżne z tym, co przedstawiłem, to świadomie przyjmuję to wyróżnienie i zobowiązanie wobec Miasta Międzyrzeca Podlaskiego.**

# Mieszkańcy zdecydowali. W Międzyrzecu powstanie tężnia solankowa

**W Międzyrzecu Podlaskim do 14 września można było głosować na propozycje zgłoszone w ramach budżetu obywatelskiego na 2024 rok. Urząd przedstawił w ubiegłym tygodniu wyniki, w których ze zdecydowaną przewagą wygrał pomysł budowy tężni solankowej.**

Do wyboru było osiem zadań, do których należał m.in. park kieszonkowy, wybieg dla psów, parasole z trzciny na międzyrzeckich jeziorkach, wiata turystyczna czy właśnie tężnia solankowa. W głosowaniu mogli brać udział wyłącznie mieszkańcy Międzyrzeca Podlaskiego. Każdy miał jeden głos i mógł wybrać jedno zadanie.

Zwyciężył pomysł tężni solankowej, który zdobył ponad połowę głosów. Na drugim miejscu znalazł się pomysł zakupu kamery termowizyjnej, a ostatnie miejsce na podium zajęła budowa ekologicznych miejsc parkingowych.

Proponowana lokalizacja tężni solankowej to zespół pałacowo-parkowy przy ul. Lubelskiej. Projekt zakłada budowę tężni z drzewa sosnowego/świerkowego, zabezpieczanego impregnatem do drewna. Tężnia wyposażona będzie w zbiornik na solankę, oświetlenie i urządzenie do pompowania solanki. Projekt obejmuje również położenie płytek chodnikowych oraz montaż około czterech ławek. Mikroklimat wytwarzający się wokół tężni zbliżony byłby do klimatu nadmorskiego i stanowił jeden z najprostszych sposobów prowadzenia profilaktyki zdrowotnej. Mieszkańcy mogliby zażywać drogocennych inhalacji z korzyścią dla zdrowia. Wokół tężni wytwarza się mikroklimat, będący naturalnym leczniczym inhalatorium, a rozbijane cząsteczki solanki sprzyjają także hydro jonizacji. Koszt realizacji tego zadania to 110 000 zł.

### Klasyfikacja końcowa:

1. Tężnia solankowa - 52 proc. głosów.

2. Kamera termowizyjna - 16 proc. głosów.

Lokalizacja: OSP Śródmieście. Kamera będzie wykorzystywana przez staż pożarną podczas działań ratowniczo-gaśniczych w trudnych warunkach. Kamery stosowane są do rozpoznania miejsca lub źródła pożaru w zadymionych pomieszczaniach, jak również wykorzystuje się je w celu zlokalizowania osób poszkodowanych. Koszt: 17 500 zł.

3. Budowa ekologicznych miejsc parkingowych - 10 proc. głosów.

Proponowana lokalizacja: ul. Wojciecha Kossaka (wzdłuż hali sportowej ZPO 2). Budowa 20 miejsc parkingowych z płyt ażurowych z zachowaniem starodrzewia. Inwestycja będzie miała wpływ na bezpieczeństwo oraz wygodę mieszkańców i dzieci uczęszczających do szkoły. Dojazd do ZPO nr 2 i dowiezienie dzieci do szkoły w godzinach porannych jest problematyczne. Sam dojazd do parkingu od strony ul. Berezowskiej, Zahajkowskiej itp. trwa długo. Rodzicie „wypuszczają” dzieci z samochodów, zatrzymując się przed przejściem, co wpływa na ich bezpieczeństwo. Rozwiązaniem będzie budowa miejsc parkingowych przy ul. Wojciecha Kossaka. Rozwiązałoby to w części problem porannych korków na ul. Partyzantów. Zadanie można zrealizować w sposób ekologiczny, projektując parking z płyt ażurowych wypełnionych kamieniem lub trawą. Wpłynie to korzystnie na odprowadzenie wód deszczowych i zmniejszy koszty inwestycji. Zasadzony starodrzew również nie będzie stanowił przeszkody w realizacji inwestycji, a nawet zwiększy się atrakcyjność miejsca. Koszt: 110 000 zł.

4. Wybieg dla psów – 9 proc. głosów.

Proponowana lokalizacja: zespół pałacowo-parkowy przy ul. Lubelskiej. Projekt zakłada utworzenie ogrodzonego wybiegu dla psów z dwoma samozamykającymi się bramkami, na którym znajdować się będą sprzęty do aktywnego spędzania czasu przez psy (równoważnia, pochylnia łamana, hydrant z regulowaną poprzeczką, przeskok pojedynczy i tor rurek), 2 ławki dla właścicieli, 2 dystrybutory worków z koszem na psie odchody oraz piesuar. Wybieg dla psów byłby wyjściem naprzeciw potrzebom właścicieli czworonogów mieszkających nie tylko w Międzyrzecu Podlaskim. Psy biegające w takim wybiegu nie będą zagrażać przechodniom czy dzieciom. Właściciele psów otrzymają miejsce, gdzie zgodnie z prawem ich pupile mogłyby biegać i bawić się bez smyczy. Koszt: 110 000 zł.

5. Parasole z trzciny oraz wiata turystyczna - 7 proc. głosów.

Lokalizacja: ul. Zahajkowska. Parasole z trzciny wzbogacą i uatrakcyjnią teren międzyrzeckich jeziorek, a przy okazji wprowadzą odrobinę ochrony przed palącym w pogodne dni słońcem. Wiata turystyczna będzie ogólnodostępnym zadaszonym obiektem budowlanym, wyposażonym w urządzenia obsługi ruchu turystycznego, m.in. w stoły i ławy, grill lub miejsce na rozpalenie ogniska. Ze względu na właściwości termoizolacyjne pokrycia trzcinowego parasole zapewniają w okresie letnim przyjemny chłód, są ekologiczne i wyglądają estetycznie. Będą stanowiły dla wielu plażowiczów schronienie przed słońcem. Wiata turystyczna ze stołem oraz z ławami do siedzenia będzie miejscem odpoczynku grup rowerowych i pieszych. Teren międzyrzeckich jeziorek jest atrakcyjny dla aktywnego odpoczynku, ale brak jest miejsca, gdzie można zrobić przerwę rajdu rowerowego czy pieszej wędrówki. Przy wiacie będzie wyodrębniony murowany grill (ewentualnie palenisko). Koszty: parasole trzcinowe 5 szt. - 35 000 zł; wiata – 55 000 zł; murowany grill – 5000 zł; wykonanie i wyposażenie – 15 000 zł. Łącznie - 110 000 zł.

6. Budowa Parku Kieszonkowego przy ulicy Zarówie 15 - 5 proc. głosów.

Wybrana przestrzeń jest miejscem po starym zniszczonym skateparku i doskonale nadaje się na stworzenie parku kieszonkowego z uwagi na okoliczne bloki. Parki kieszonkowe mają za zadanie zazieleniać obszary silnie zurbanizowane. W pobliżu mieszka wiele rodzin z dziećmi oraz seniorów. Park mógłby spełniać wiele funkcji społecznych: piaskownica z huśtawkami dla dzieci, ogródki społeczne oraz altana dla osób starszych do wypoczynku aktywnego, jak i biernego. Koszty: utylizacja starego skateparku – 8500 zł; nowe nasadzenia – 7900 zł; stoły i ławki, altana, donice ogrodowe – 24 000 zł; ziemia, podłoże na ścieżkę – 10 500 zł; wykonanie – 54 100 zł. Łącznie: 105 000 zł.

7. Fantom do nauki reanimacji i podpory stabilizujące podczas wypadku - 1 proc. głosów.

Lokalizacja: OSP Śródmieście. Fantom będzie wykorzystywany do nauki reanimacji w miejskich szkołach, jak również do doskonalenia umiejętności udzielania pierwszej pomocy osobie poszkodowanej podczas szkoleń OSP z wykorzystaniem defibrylatora. Podpory stabilizujące będą służyły do zabezpieczenia samochodu podczas wypadku drogowego w celu bezpiecznego wydostania osób poszkodowanych w wypadku. Koszty: fantom - 1800 zł; podpory stabilizujące – 15 500 zł. Łącznie: 17 300 zł.

8. Montaż systemu wystawienniczego na przystankach autobusowych - 0 proc. głosów.

Lokalizacja: ul. Brzeska, ul. Lubelska, Pl. Jana Pawła II. Projekt obejmuje montaż 4 gablot wystawienniczych (3 systemy wystawiennicze i 1 ekspozytor zewnętrzny) na przystankach autobusowych dla stworzenia miejsca do ekspozycji artystycznych fotografii w dużym formacie w przestrzeni miejskiej. W gablotach umieszczonych we wnętrzu wiat przystanków będzie można zamieszczać fotografie rzeźb międzyrzeczanina Henryka Burza, prac międzyrzeckich pasjonatów malarstwa i innych znanych artystów czy fotografie przedstawiające atrakcje turystyczne Międzyrzeca Podlaskiego. Celem zadania jest uatrakcyjnienie przystanków autobusowych, poprawa ich estetyki oraz promocja kultury i sztuki regionu czy też prac (plakatów artystycznych) znanych artystów. Koszt: 60 000 zł.

*rg*

BIA

eprasa.pl 3f7d0b9fca

## III LIGA

**WYNIKI 11. KOLEJKI**
**Podlasie - Czarni 2:0**
**Bramki:** Pigiel 7`, Wyjadłowski 23`.
**Orlęta - Siarka 0:3**
Bramki: Prusiński 83`, Orlik 90+4`, 90+5`.
**Garbarnia - Sokół 3:4**
**Chełmianka - Wiślanie 1:6**
**Avia - Karpaty 0:1**
**KS Wiązownica - Star 0:1**
**KSZO - Świdniczanka 4:0**
**Unia - Podhale 2:1**
**Wisłoka - Wieczysta 1:1**

**TABELA III LIGI**

| L.p | Nazwa zespołu | M | Pkt | Bramki |
|---|---|---|---|---|
| 1 | Wieczysta Kraków | 11 | 22 | 33:16 |
| 2 | Avia Świdnik | 11 | 21 | 27:14 |
| 3 | Siarka Tarnobrzeg | 11 | 20 | 19:8 |
| 4 | KSZO Ostrowiec Św. | 11 | 19 | 19:11 |
| 5 | Podlasie | 11 | 19 | 15:7 |
| 6 | Chełmianka Chełm | 11 | 19 | 19:23 |
| 7 | Star Starachowice | 11 | 18 | 18:8 |
| 8 | Czarni Połaniec | 11 | 18 | 25:21 |
| 9 | Garbarnia Kraków | 10 | 17 | 17:13 |
| 10 | Unia Tarnów | 11 | 15 | 16:19 |
| 11 | Wiślanie Jaśkowice | 10 | 14 | 22:16 |
| 12 | Świdniczanka | 11 | 14 | 18:20 |
| 13 | Wisłoka Dębica | 11 | 10 | 11:20 |
| 14 | KS Wiązownica | 11 | 10 | 14:28 |
| 15 | Sokół Sieniawa | 11 | 10 | 12:30 |
| 16 | Podhale Nowy Targ | 11 | 9 | 11:17 |
| 17 | Orlęta Radzyń | 11 | 8 | 8:19 |
| 18 | Karpaty Krosno | 11 | 8 | 7:21 |

**NASTĘPNA KOLEJKA (13/15.10):** Czarni - Orlęta (sob., godz. 12:00), Star - Podlasie (sob., godz. 15:00), Sokół - Wieczysta, Podhale - Wisłoka, Świdniczanka - Unia, Siarka - KSZO, Karpaty - KS Wiązownica, Wiślanie - Avia, Garbarnia - Chełmianka.

# Antoni Piechniczek zobaczył wygraną Podlasia

**Drugi z rzędu triumf zespołu Artura Renkowskiego. Po wygranej 2:0 z Siarką Tarnobrzeg, w sobotę gracze Podlasia okazali się lepsi od Czarnych Połaniec. Piąta wygrana w sezonie pozwoliła biało-zielonym wskoczyć na piąte miejsce w tabeli.**

Zaczęło się idealnie. Marcin Pigiel podłączył się do akcji z lewej strony i trafił po dalszym rogu. Dla 25-latka była to czwarta bramka w sezonie. Po nieco ponad kwadransie gospodarze podwyższyli. Po kontrze Damian Lepiarz zgrał do Szymona Kamińskiego, a ten podał do Mateusza Wyjadłowskiego. 23-letni gracz pozyskany przed sezonem z Wisły Sandomierz huknął po długim roku. Dla wychowanka Słomniczanki Słomniki był to debiutancki gol w barwach Podlasia. Kropkę nad „i" postawił Miłosz Pacek. Gracz rodem z Huty Dąbrowej z prawej strony dostał piłkę od Jakuba Kobylińskiego i strzałem po krótkim rogu Marcina Wieczerzaka. Dla niego to drugie trafienie w sezonie. Były gracz Legii Warszawa zrobił sobie spóźniony prezent na 20. urodziny, które obchodził 17 września.

- Kluczowa była nasza reakcja w momentach strat piłki i tu najbardziej trzeba wyróżnić drużynę za szybkie odbudowywanie ustawienia i zapobieganie atakom szybkim przeciwnika. Byliśmy zdyscyplinowani w obronie niskiej, dzięki czemu przeciwnik miał problemy, aby przedostawać się pod nasze pole karne. Największą rolę odegrała tego dnia obrona wysoka i dobra intensywność, która sprawiała, że goście nie mogli złapać rytmu, a my graliśmy na własnych zasadach i tak też zmusiliśmy przeciwnika do błędu przy drugiej bramce - mówi Artur Renkowski.

Szkoleniowiec Podlasia przyznaje, że w tygodniu zespół skupi się na zachowaniach z piłką. - Kilka kolejek temu zmieniliśmy ustawienie i nadal wymaga to sporej poprawy, jednak w tym elemencie idziemy również do przodu. Naszą największą siłą jest codzienna praca, dlatego nie obawiamy się, że jak mamy słabszy moment, to z niego nie wyjdziemy. Warto te lepsze momenty przeciągnąć jak najdłużej, więc przed nami kolejny tydzień, w którym możemy jeszcze podkręcić obroty, aby w kolejnym meczu wyjść z taką samą intensywnością i realizacją zadań jak w meczu z Czarnymi Połaniec - dodaje.

W taki sposób Marcin Pigiel otworzył wynik spotkania z Czarnymi (fot. Gerard Maksymiuk)

**PODLASIE BIAŁA PODLASKA - CZARNI POŁANIEC 3:0 (2:0)**

**Bramki:** Pigiel 7`, Wyjadłowski 23`, Pacek 90`.
**Podlasie:** Misztal - Podstolak, Kot, Avdieiev, Salak (65` Pacek), Kamiński, Orzechowski, Pigiel (90` Kozłowski), Jakóbczyk (90` Sikora), Lepiarz (72` Kurowski), Wyjadłowski (72` Kobyliński).
**Czarni:** Wieczerzak - Smoleń, Załucki, Bakowski (76` Łebek), Misztal, Kałaska (21` Żądło, 76` Sumara), Mucha, Wiktor, Guca, Banik, Łąk (53` Gębalski).
**Żółte kartki:** Lepiarz, Salak, Kot - Załucki
**Sędziował:** Jenda (Warszawa).
**Widzów:** 900.

### Były selekcjoner na Podlasiu

**Na spotkaniu pojawił się specjalny gość - Antoni Piechniczek, który jako selekcjoner reprezentacji Polski święcił ogromne sukcesy na arenie międzynarodowej.**

W przerwie spotkania odebrał pamiątkowy medal z rąk prezydenta miasta Michała Litwiniuka oraz jego zastępcy Macieja Buczyńskiego. Do szkoleniowca trafiła również koszulka Podlasia, którą wręczy prezes klubu Tomasz Buraczewski. Była również niespodzianka dla kibiców. Trzech szczęśliwców złapało piłki z autografem Piechniczka.

*mp*

# Zimno, smutno. Grom bez punktów. A Książek miał grać u nas...

**Nie tak wyobrażali sobie kibice, zawodnicy debiut Adriana Świderskiego w roli trenera Gromu Kąkolewnica.**

Nowy szkoleniowiec nie zaliczy pierwszego meczu o punkty w IV lidze do udanych. Jego podopieczni przegrali 0:1 z Lublinianką Lublin i spadli na przedostatnie miejsce w tabeli. Beniaminek rozgrywek przegrał po raz czwarty przed własną publicznością, a dziewiąty w sezonie. Dla rywali była to pierwsza wygrana poza Lublinem.

O wyniku spotkania przesądził Krystian Książek, który na początku roku trafił do Lublinianki z Sygnału Lublin, a przed startem rozgrywek był kuszony przez Mirosława Kosowskiego, by wzmocnił szeregi Gromu.

**Z kandydatem do awansu**

W najbliższy weekend będzie jeszcze trudniej. Dawid Kanatek i spółka zagrają na wyjeździe ze Startem Krasnystaw, który poważnie myśli o awansie do III ligi. Początek spotkania w sobotę o godz. 12:00.

**GROM KĄKOLEWNICA - LUBLINIANKA LUBLIN 0:1 (0:0)**

**Bramka:** Książek 66`.
**Grom:** Łęczycki - Krasnodębski (57` Tomasiak), Kudlai, Obroślak (86` Szeląg), Kocyła, Pluta (86` Kamiński), Kanatek, Jakimiński (90+1` Mitrzak), Adenekan (90+1` Grochowski), Mielnik (73` Sowisz), Kuźma.
**Żółte kartki:** Kudlai, Tomasiak.

*mp*

Grom doznał dziewiątej porażki w sezonie i spadł na przedostatnie miejsce w tabeli (fot. Zenon Matejek)

### Debiut 18-latka

Dominik Sikora zadebiutował w III lidze

W meczu z Czarnymi pierwsze chwile w III lidze rozegrał Dominik Sikora.

- To super uczucie. Doczekałem się ważnego momentu w życiu. Cieszę się, że dostałem szansę od trenerów - mówi 18-latek.

Sikora jest wychowankiem Orła Siemiatycze. Do TOP-u 54 Biała Podlaska trafił w wieku 15 lat. Później występował w drużynach młodzieżowych Podlasia, drugim zespole, aż teraz dostał szansę debiutu w pierwszej drużynie. - To było w ósmej klasie. Przyjechałem na testy do Białej Podlaskiej. Miłosz Storto wziął mnie pod skrzydła - dodaje gracz, który jest uczniem IV LO w grodzie nad Krzną.

*mp*

Orlęta Spomlek Radzyń Podlaski - Siarka Tarnobrzeg 0:3 (0:0)

# Gra lepsza niż wynik

**Przez osiemdziesiąt trzy minuty Orlęta w niczym nie ustępowały faworytowi. W samej końcówce zabrakło najpierw skuteczności, a potem koncentracji i odrobiny szczęścia.**

Trener Marcin Popławski nie mógł skorzystać z pokutującego za żółte kartki Ihora Krashenvskiego. Szansę od początku dostał Dominik Rycaj, który na prawym skrzydle współpracował ze swoim starszym bratem Karolem. W środku pola wystąpił Arkadiusz Korolczuk, na ławce rezerwowych został Artur Balicki.

Orlęta zachowały animusz z drugiej połowy meczu ze Świdniczanką, kiedy strzeliły trzy gole i odwróciły losy spotkania. W niczym nie ustępowały faworytowi, starannie broniły się przed dość monotonnymi akcjami rywala, szukały swojej szansy w kontratakach skrzydłami, gdzie aktywni byli Rycajowie oraz Przemysław Koszel. Właśnie on zmarnował najlepszą szansę: nieatakowany otrzymał piłkę kilkanaście metrów od bramki, ale kopnął obok słupka. Druga połowa była dość podobna. W 83. minucie wprowadzony chwilę wcześniej Balicki znalazł się w doskonałej sytuacji, jednak jego zagranie głową w kierunku bramki Siarki było bardziej podaniem niż strzałem. Nieskuteczność zemściła się już po kilkunastu sekundach. Kacper Prusiński oddał strzał spoza pola karnego, piłka otarła się o obrońcę i wpadła do siatki. Orlęta próbowały jeszcze atakować, ale to rywal miał w tej chwili łatwiej - dwa decydujące ciosy zadał w doliczonym czasie gry Kamil Orlik.

### Komentarz: Co widzi trener?

Dobry trener widzi więcej i szybciej niż kibice - dlatego potrafi w czas odpowiednio zareagować. Przeciętny trener widzi to samo co wszyscy i, nawet jeśli prochu nie wymyśli, nie zrobi drużynie większej krzywdy. Problem jest wtedy, kiedy trener pewnych rzeczy nie widzi jako jedyny na stadionie. Zbiorową mądrością jakoś udało się przekonać ostatnio Marcina Popławskiego do korzystania np. z usług Arka Korolczuka i Dominika Rycaja. Tydzień temu o losach meczu rozstrzygnął, też wcześniej pomijany, Janek Bożym. W sobotę był na stadionie, ale nawet nie został powołany do meczowej kadry, bo przez cały tydzień był w Gdańsku na studiach. W końcówce meczu trener postanowił skorzystać z, będącego absolutnie bez formy, Balickiego (żeby było jasne - nie czepiamy się do chłopa, pewnie kiedyś karta się odwróci, ale dziś dobrze z nim nie jest...). Wydaje się, że w chwili obecnej trener Popławski jest jedynym człowiekiem w promieniu 30 kilometrów od ulicy Warszawskiej w Radzyniu, który jest przekonany, że lepiej wstawiać na końcówkę Balickiego w pełnym treningu niż Bożyma prosto z pociągu. Nawet gdyby w tym pociągu jechał w Warsie. Oczywiście, nie twierdzimy, że Janek w dziesięć minut by odmienił losy meczu. Ale co szkodziło spróbować?

W sobotę o 12 Orlęta zagrają na wyjeździe z Czarnymi Połaniec. Rywal jest szczególnie groźny w meczach u siebie, wygrał cztery razy i dwa razy zremisował. W tabeli jest na ósmym miejscu, ale straty do lidera ma tylko cztery punkty. Przeciwko Podlasiu nie zaprezentował się szczególnie korzystnie (patrz wyżej). Orlęta - mimo sobotniej porażki - wydają się grać nieco lepiej niż na początku sezonu, jednak z pewnością nie będą faworytem.

**ORLĘTA SPOMLEK RADZYŃ PODLASKI – SIARKA TARNOBRZEG 0:3 (0:0)**

**Bramki:** Prusiński (83), Orlik (90+4, 90+6).
**Orlęta:** Bartnik – K. Rycaj, Duchnowski, Cassio, Szymala (61 Zmorzyński), D. Rycaj, Korolczuk (86 Malec), Szczygieł, Koszel, Szczypek, Ostrovski (82 Balicki).
**Siarka:** Zoch - Szymocha, Krzysztofek (70 Prusiński), Bieniasz (72 Priest- Tyson), Cichocki (80 Kalamvokis), Sulkowski, Kaliniec, Bierzało (80 Woś), D. Lisowski, Orlik, P. Lisowski
**żółte kartki:** Korolczuk, Skrzypek, Szczygieł, Malec - Lisowski, Bierzało, Orlik, Kumorek
**Czerwona** - Bierzało (dwie żółte, druga już na ławce rezerwowych
**sędziował słabo:** Kozub
**widzów 250**

*Zbigniew Smółko*
BIA

eprasa.pl 3f7d0b9fca

## IV LIGA

**WYNIKI 10. KOLEJKI**
Lewart - Tomasovia 0:0
Stal K. - Górnik II 2:0
Gryf - Cisowianka 1:1
Huragan - Kryształ 0:2
Opolanin - Stal P. 3:1
Grom - Lublinianka 0:1
Łada - Janowianka 1:1
Granit - Start 1:2
Ogniwo - Motor II 1:2

| Lp | Nazwa zespołu | M | Pkt | Bramki |
|---|---|---|---|---|
| 1. | Stal Kraśnik | 11 | 25 | 29:10 |
| 2. | Start Krasnystaw | 11 | 25 | 21:14 |
| 3. | Janowianka Jan. Lub. | 11 | 24 | 29:10 |
| 4. | Cisowianka Drzewce | 11 | 22 | 26:13 |
| 5. | Lewart Lubartów | 11 | 21 | 20:10 |
| 6. | Opolanin Opole Lub. | 11 | 20 | 26:22 |
| 7. | Motor II Lublin | 11 | 20 | 20:14 |
| 8. | Łada Biłgoraj | 11 | 19 | 23:16 |
| 9. | Tomasovia Tom. L. | 11 | 15 | 18:18 |
| 10 | Kryształ Werbkowice | 11 | 15 | 13:19 |
| 11 | Gryf Gm. Zamość | 11 | 14 | 17:15 |
| 12 | Górnik II Łęczna | 11 | 12 | 18:19 |
| 13 | Lublinianka Lublin | 11 | 11 | 12:18 |
| 14 | Stal Poniatowa | 11 | 10 | 15:23 |
| 15 | Huragan Międzyrzec | 11 | 10 | 14:20 |
| 16 | Granit Bychawa | 11 | 6 | 8:26 |
| 17 | Grom Kąkolewnica | 11 | 6 | 9:35 |
| 18 | Ogniwo Wierzbica | 11 | 5 | 9:25 |

# Lutnia była bezlitosna. Dublety „Hansa" i „Żyły"

**Dziewiąta wygrana zespołu z Piszczaca. Zespół Mateusza Kacika nie dał szans Agrotexowi Milanów.**

- Pierwsze dwie sytuacje - i to konkretne - miał Agrotex. Raz dopisało szczęście, a raz udało się rzucić tam, gdzie trzeba. Staraliśmy się grać piłką i to przynosiło skutek. Najbardziej cieszy odblokowanie Tomka Tuttasa i Adriana Hołowni. Kolejne czyste konto też daje dużo radości. Za tydzień mamy na rozkładzie Unię Krzywda. Zapominamy o Milanowie i przygotowujemy się do kolejnego boju - mówi Damian Kaczmarek, bramkarz zespołu z Piszczaca, który po raz czwarty w sezonie zakończył mecz bez wpuszczonego gola.

- Lider wygrał w pełni zasłużenie. Od pierwszej do ostatniej minuty mieli spotkanie pod kontrolą. Wynik odzwierciedla to, co działo się na boisku. Staraliśmy się, walczyliśmy, ale na niektóre sprawy, aspekty piłkarskie nie byliśmy w stanie odpowiedzieć. Na ten moment Lutnia dysponuje dużo większą jakością piłkarską. Większość drużyn w naszej stawce nie jest w stanie przeciwstawić się ekipie Mateusza Kacika. Przed nami starcie z Sokołem. Będzie ciężko, ale postaramy się przywieźć dobry wynik - mówi Daniel Syta, trener Agrotexu.

- Fajnie, że trafi się taki mecz po ostatnich, niezbyt udanych spotkaniach. Cieszy przełamanie. Kontrolowaliśmy przebieg wydarzeń i zasłużenie wyjeżdżaliśmy z Milanowa z kompletem punktów - mówi Piotr Zabielski, asystent trenera Mateusza Kacika.

**AGROTEX MILANÓW - LUTNIA PISZCZAC 0:6 (0:4)**

**Bramki:** Wiraszka 6`, Giś 16`, Hołownia 33`, 88`, Tuttas 40`, 55`.
**Agrotex:** Kruczek - Gil, Kolęda, Pawlak, Czuryło (40` Samorański), Witkowski, Daszczyk, Antoniuk, Romaniuk (72` Podgajny), Mazurek, Ostapiuk.
**Lutnia:** Kaczmarek - Hawryluk (46` J. Lipiński), Stankiewicz, Dobosz, Giś, Szabat, Kuczyński, Całka, Hołownia, Wiraszka, Tuttas.

*mp*

# Orlęta II rozkręciły się po przerwie

**Ósme zwycięstwo w sezonie zanotowali gracze z Radzynia Podlaskiego.**

Orlęta II pokonały 4:1 Bad Boys Zastawie. Już pierwsza akcja przyniosła trafienie Ihora Krashnevskyiego, który finalizował dogranie Jana Bożyma. - W pierwszej połowie graliśmy niemrawo. Po zmianie stron było dużo lepiej. Kolejne trafienie dało nam większej pewności siebie. Wygraliśmy zasłużenie - mówi Edmund Koperwas, trener miejscowych.

Wynik podwyższył Oskar Siwek. To była identyczna akcja jak z 1. minuty. Napastnik Orląt II skończył zagranie Bożyma na bliższy słupek. Później za asystowanie zabrał się Ryszard Grochowski. Najpierw zagrał do Krashnevskyiego, który uderzył głową, a następnie Karol Białek trafił z 13 metrów.

Goście byli w stanie zdobyć jednego gola. Łukasz Kiryło skończył dośrodkowanie z głębi pola Michała Świętochowskiego. - Mieliśmy ogromne problemy ze składem. Musimy kombinować - mówi Przemysław Tryboń, trener Bad Boys Zastawie.

**ORLĘTA RADZYŃ PODLASKI - BAD BOYS ZASTAWIE 4:1 (1:0)**

**Bramki:** Krashnevskyi 1`, 60`, Siwek 54`, Białek 87` - Kiryło 80`.
**Orlęta:** Rutkowski (75` Węgrzyn) - Zieliński, Koprianiuk (60` Aleksandrowicz), Matejek (77` Kowalski), J. Rycaj (55` Wołek), Bożym, Siudaj (75` Kałuski), Krashnevskyi, Siwek (60` Białek), Balicki.
**Bad Boys:** Łączek - Mat. Cizio, Mar. Cizio, Świętochowski, K. Kępka, A. Wołoszka, Czerniewicz, Jalowski (81` J. Kępka), Stosio, Kiryło, Kajda.

*mp*

# POZOSTAŁE SPOTKANIA 10. KOLEJKI

**VICTORIA PARCZEW - SOKÓŁ ADAMOW 4:2 (1:2)**

**Bramki:** Chomiuk 33` (k), 90+1`, Gryczuk 64`, Mroczek 77` - Wierzbicki 8`, Baran 25`.
**Victoria:** Krzewski - Bancerz, Kozłowski, Jemioł, Osieleniec, Syryjczyk, Domański (75` Sapała), Chomiuk, Semeniuk (55` Mroczek), B. Gryczuk (80` Niziołek), K. Waniowski.
**Sokół:** Dzido - Miazek, Wrzosek, Skórka (46` Domański), Wierzbicki (65` Osial), Mar. Sokołowski, Jar. Bosek, J. Nowicki, Miszta, Pracz, Baran (85` Trzaskowski).

**ORLĘTA ŁUKÓW - AZ-BUD KOMARÓWKA PODLASKA 4:0 (3:0)**

**Bramki:** Jaworski 3`, 20` (k), Kłoda 45+1`, Grzelak 90+2`.
**Orlęta:** Żmuda (85` Wójcicki) - Bas (60` Czerski), Faye, Rybka, Kłosowski, Młynarczyk, Sowisz, Kłoda (65` Mazurek), Chojniak (75` Grzelak), Siemieniuk, Jaworski.
**Az-Bud:** Bierdziński - Bogucki, Borkowski, Praszczak-Tracz, Snochowski (85` Łobejko), Paczuski (75` A. Zieniuk), Derlukiewicz, Barańczuk, K. Zieniuk (46` Borowski), Osypiuk, Domański (80` Patkowski).

**TYTAN WISZNICE - ŁKS ŁAZY 3:5 (2:3)**

**Bramki:** Żelazowski 35`, Jakubiuk 36`, 69` - Mac. Ebert 5`, 25`, Rożen 21`, Kierych 65`, Zarzycki 78`.
**Tytan:** Bielas - P. Bujnik, Bancarzewski, Wtykło, Jakubiuk, Kachavy (80` D. Bujnik), Kisiel, Tarasiuk, Żelazowski (60` Kalinowski), Szyszłow, Oniszczuk.
**ŁKS Łazy:** M. Ochnio - J. Machniak, Goławski, Klębowski (70` Zdanikowski), Zarzycki, Kierych, Mat. Ebert, Rożen, Mac. Ebert, Szustek, Kurowski (62` Walachowski).

**PODLASIE II BIAŁA PODLASKA - MŁODZIEŻÓWKA RADZYŃ PODLASKI 10:0 (8:0)**

**Bramki:** Kurowski 9`, 19`, 23`, 42`, Sikora 17`, Majbański 24`, 50`, Pacek 30`, Perkowski 43`, Lewczuk 62`.
**Podlasie II:** Dehtiar (70` Napiórkowski) - Kozłowski, Sawczuk (65` Gryciuk), P. Chazan, Sikora (70` Patejuk), Andrzejuk, Pacek (46` Misiejuk), Stalewski, Perkowski, Majbański (55` Lewczuk), Kurowski (55` Hawryluk).
**Młodzieżówka:** N. Łukaszuk - Reszka, Burda, Kobojek, B. Drygiel, Końka, K. Koczkodaj, Sidor, M. Łukaszuk, M. Koczkodaj, Samociuk, M. Łukaszuk.

**UNIA KRZYWDA - ORZEŁ CZEMIERNIKI 3:0 (2:0)**

**Bramki:** Rosłoń 34`, 63`, Filip 36`.
**Unia K.:** Adamczyk - Pasik, Filip, M. Piszcz (66` Kamiński), Komar, Kryczka (84` Walo), Szlaski (62` P. Bober), A. Chmiel (80` G. Piszcz), Cieślak, Rosłoń (86` Kot), A. Białach (69` Sobczak).
**Orzeł:** R. Nowacki - Fijałek, Baryla, Mańko, Król (66` Pliszka), M. Nowacki (60` Sosnowski), Orzechowski, Kula, Piotrowicz, G. Krzeczkowski, K. Krzeczkowski (80` Ko. Dobosz).

**UNIA ŻABIKÓW - KUJAWIAK STANIN 2:1 (1:1)**

**Bramki:** Ptaszyński 24`, 61` - Gajownik 35`.
**Unia:** Stężała - Kozłowski, Błyskun, Bednarczyk, Jaroszyński, Garbacik, Koczkodaj, Pawelec (76` Golec), Wachnik, Prusak (68` Hawryluk), Ptaszyński (85` Arent).
**Kujawiak:** Kender - Michał Skwarek, Gajownik, Osiński, Osiak, Abramek, Chromiński (80` M. Goławski), Adamiak, Stępniewski (70` Stefaniak), Bednarczyk, Kąkol.

*mp*

## KLASA B

**WYNIKI 6. KOLEJKI**
Gręzovia - Unia II 6:3
Tur - Az-Bud II 4:2
Wenus - Lutnia 3:4
Wóldom - KS Drelów 0:4
Bystrzyca - pauza

| L.p | Nazwa zespołu | M | Pkt | Bramki |
|---|---|---|---|---|
| 1 | KS Drelów | 5 | 15 | 22:1 |
| 2 | Gręzovia Gręzówka | 6 | 15 | 32:11 |
| 3 | Lutnia II | 6 | 13 | 25:20 |
| 4 | Tur Turze Rogi | 4 | 9 | 16:15 |
| 5 | Unia II Żabików | 5 | 6 | 11:17 |
| 6 | Bystrzyca Borki | 5 | 4 | 6:11 |
| 7 | Wenus | 5 | 3 | 10:18 |
| 8 | Az-Bud II | 5 | 2 | 7:15 |
| 9 | Wóldom | 5 | 0 | 3:24 |

BIA

# Huragan coraz niżej... Szósta porażka z rzędu

Trwa czarna seria Huraganu Międzyrzec Podlaski. Tym razem nie mieli żadnych argumentów, by przeciwstawić się przyjezdnym z Werbkowic. Sytuacja w tabeli staje się coraz gorsza. Huragan musi zacząć punktować, bo znajduje się już na krawędzi strefy spadkowej.

Podopieczni Przemysława Sałańskiego mieli co prawda kilka sytuacji, by wyjść na prowadzenie, jednak ponownie to przeciwnicy strzelali bramki. Pierwsza z nich padła po rykoszecie, a Wiktor Krasowski nie był w stanie sięgnąć piłki zmierzającej w okienko swojej bramki.

Żółta kartka dla zawodników Huraganu. Czas zacząć wygrywać

Druga połowa również przyniosła tylko jedną bramkę. Niestety, z perspektywy kibiców Huraganu, była to bramka dla Kryształu. W 50. minucie zdobył ją Mateusz Janicki. Najgroźniejsza sytuacja Huraganu w tym spotkaniu zakończyła się strzałem Oleha Filonova. Niestety, 19-letni Ukrainiec, trafił jedynie w poprzeczkę.

W następnej kolejce Huragan czeka nie lada wyzwanie. Międzyrzeczanie zmierzą się z Cisowianką Drzewce, która dotychczas poniosła tylko jedną porażkę i jest drużyną wymienianą jako jednego z kandydatów do awansu.

**HURAGAN MIĘDZYRZEC PODLASKI - KRYSZTAŁ WERBKOWICE 0:2 (0:1)**

**Bramki:** Pędlowski 31`, Janicki 52`.**Huragan:** Krasowski - Warda, Konaszewski, Koryciński, Storto (80` Śledź), Bujalski (57` Sychev), Panasiuk (80` Felczak), Filonov (85` B. Tkaczuk), Radziszewski, Łęcki, Ramotowski (57` Łukanowski).
Żółte kartki: Warda - Niewiński.

*rg*

## KLASA OKRĘGOWA

**WYNIKI 10. KOLEJKI**
Agrotex - Lutnia 0:6
Unia K. - Orzeł 3:0
Unia Ż. - Kujawiak 2:1
Podlasie II - Młodzież. 10:0
Orlęta II - Bad Boys 4:1
Orlęta - Az-Bud 3:0
Tytan - ŁKS Łazy 3:5
Victoria - Sokół 4:2

| L.p | Nazwa zespołu | M | Pkt | Bramki |
|---|---|---|---|---|
| 1 | Lutnia Piszczac | 10 | 27 | 38:8 |
| 2 | Orlęta Łuków | 10 | 24 | 45:17 |
| 3 | Orlęta II | 10 | 24 | 38:8 |
| 4 | Podlasie II | 9 | 24 | 45:7 |
| 5 | Unia Żabików | 10 | 21 | 23:16 |
| 6 | Młodzieżówka | 10 | 21 | 23:21 |
| 7 | Az-Bud | 10 | 18 | 17:14 |
| 8 | Kujawiak Stanin | 10 | 15 | 17:22 |
| 9 | Unia Krzywda | 10 | 13 | 21:21 |
| 10 | Sokół Adamów | 10 | 11 | 15:21 |
| 11 | ŁKS Łazy | 10 | 9 | 18:29 |
| 12 | LKS Milanów | 10 | 8 | 9:29 |
| 13 | Victoria Parczew | 9 | 7 | 17:24 |
| 14 | Bad Boys | 10 | 7 | 14:32 |
| 15 | Orzeł Czemierniki | 10 | 3 | 11:28 |
| 16 | Tytan Wisznice | 10 | 0 | 8:62 |

## KLASA A GR. I

**WYNIKI 7. KOLEJKI**
Agrosport - Twierdza 1:4
Niwa - Huragan II 5:0
Olimpia - Orzeł II 6:0
Dąb - LZS Dobryń 1:2
Granica - Red Sielczyk 1:1
Krzna - GLKS Rokitno 6:0, goście w 50 minucie zeszli z boiska

| L.p | Nazwa zespołu | M | Pkt | Bramki |
|---|---|---|---|---|
| 1 | Red Sielczyk | 7 | 15 | 17:8 |
| 2 | Niwa Łomazy | 7 | 15 | 32:15 |
| 3 | Granica Terespol | 6 | 14 | 21:6 |
| 4 | Twierdza Kobylany | 7 | 13 | 14:8 |
| 5 | Krzna Rzeczyca | 7 | 11 | 16:5 |
| 6 | Olimpia Jabłoń | 7 | 11 | 18:14 |
| 7 | Huragan II | 6 | 9 | 12:12 |
| 8 | LZS Dobryń | 7 | 7 | 7:14 |
| 9 | GLKS Rokitno | 7 | 7 | 6:18 |
| 10 | Dąb Dębowa Kł. | 7 | 7 | 14:17 |
| 11 | Agrosport Leśna P. | 7 | 4 | 11:28 |
| 12 | Orzeł II | 7 | 2 | 4:27 |

## KLASA A GR. II

**WYNIKI 7. KOLEJKI**
Bizon - Absolwent 1:1
Dwernicki - Start
Polesie - Orlęta 10:0
Armaty - Olimpia 0:6
Orlęta II - Bór 2:2
AR-TIG - Orkan 9:2
**MECZ 6. KOLEJKI**
Bór - Armaty 3:0 (wo)
Na boisku było 3:1

| L.p | Nazwa zespołu | M | Pkt | Bramki |
|---|---|---|---|---|
| 1 | Absolwent | 7 | 17 | 24:9 |
| 2 | Bór Dąbie | 7 | 16 | 23:11 |
| 3 | Ar-Tig | 7 | 15 | 23:14 |
| 4 | Olimpia Okrzeja | 7 | 12 | 16:7 |
| 5 | Polesie Serokomla | 7 | 10 | 24:12 |
| 6 | Bizon Jeleniec | 6 | 10 | 19:16 |
| 7 | Armaty Stoczek Ł. | 7 | 7 | 11:20 |
| 8 | Orlęta Gołaszyn | 7 | 7 | 13:24 |
| 9 | Orlęta II Łuków | 7 | 7 | 17:25 |
| 10 | Dwernicki | 5 | 6 | 11:18 |
| 11 | Start Gózd | 6 | 4 | 6:13 |
| 12 | Orkan | 7 | 1 | 11:29 |

eprasa.pl 3f7d0b9fca

# Śląsk nieco lepszy

**Druga porażka piłkarzy ręcznych z Białej Podlaskiej. AZS AWF przegrał 26:30 ze Śląskiem Wrocław, który jest faworytem do wygrania zmagań w Lidze Centralnej.**

Bialscy szczypiorniści doznali drugiej porażki z rzędu. Czas na przełamanie z zespołem z Ciechanowa

Podopieczni Bartłomieja Koprowskiego ani na moment nie oddali prowadzenia w starciu z wybrańcami Marcina Stefańca. Nasi tylko raz potrafili wyrównać, a miało to miejsce przy stanie 1:1 po rzucie Bartosza Warmijaka. Po chwili było już 4:1, 8:4, 11:7. Pierwszej części AZS przegrywał różnicą pięciu bramek. Druga część miała identyczny przebieg. Jeśli nasi potrafili zmniejszyć straty do dwóch trafień (21:19 w 44. minucie), to po chwili miejscowi ponownie odskakiwali na bezpieczną różnicę. Solidnie wzmocniony przed sezonem Śląsk wygrał piąty mecz z rzędu i przewodzi stawce z kompletem punktów.

- Początek spotkanie nie ułożył się po naszej myśli. Przygotowaliśmy się bardzo dużo do tego meczu w obronie, żeby przychwytywać piłki i biegać z tego do kontry. Niestety, nie wyglądało to tak, jak chcieliśmy. Twarda gra w obronie Śląska powodowała, że nie mogliśmy się przebić. Druga połowa wyglądała znacznie lepiej. Był moment, że było już w okolicy remisu, ale nie umieliśmy wykorzystać sytuacji w ataku. Robiliśmy proste błędy. Mamy materiał do poprawy naszej gry. Nie załamujemy się i walczymy dalej - mówi Jakub Tarasiuk, rozgrywający AZS-u.

### Wymagający beniaminek

**Przed bialczanami mecz przed własną publicznością. Nasi będą chcieli wrócić do wygrywania. W ostatnich dwóch spotkaniach nie zdołali wywalczyć ani jednego punktu.**

Do Białej Podlaskiej przyjedzie Jurand Ciechanów. - Nie możemy zlekceważyć przeciwnika. Gramy u siebie i naturalne, że chcemy triumfu przed własną publicznością. Przed powstaniem Ligi Centralnej każdy nasz zespół lokował w połowie tabeli, a może i w strefie spadkowej. Zaprzeczyliśmy temu i dwukrotnie zdobyliśmy trzecie miejsce. Bycie beniaminkiem nie świadczy o sile zespołu - dodaje rozgrywający AZS-u.

### Śląsk Wrocław - AZS AWF Biała Podlaska
## 30:26 (15:10)

**Śląsk:** Dytko, Dudek - Kornecki 2, Przybylski 1, Mucha, Majewski 1, Gronowski 1, Famulski 3, Cegłowski 9, Kołodziejczyk, Gądek 5, Ramiączek 1, Tórz 4, Cepielik 3, Królikowski.
**AZS AWF:** Adamiuk, Kwiatkowski, Makowski - Warmijak 2, Grzenkowicz 2, Wierzbicki 3, Tarasiuk 3, Mazur 3, Reszczyński 2, Kozycz 4, Kandora 1, Antoniak 4, Lewalski, Baranowski, Wójcik, Wojnecki 2.
**Kary:** 8 min. (Królikowski x2, Kołodziejczyk, Przybylski) - 14 min. (Antoniak x2, Baranowski, Wojnecki, Kandora, Kozycz, Warmijak).
**Sędziowali:** Kowalak, Marciniak (Poznań).
**Widzów:** 240.

*mp*

## LIGA CENTRALNA

**WYNIKI 5. KOLEJKI**
Śląsk - AZS AWF 30:26
Pogoń - Padwa 32:36
SMS ZPRP - Jurand 35:32
Olimpia - Stal G. 33:30
Miedź - Anilana 30:27
MKS Wieluń - Stal M. 23:36
KPR Żukowo - Nielba 32:30
Zagłębie - pauza

**TABELA LIGI CENTRALNEJ**

| L.p. | Nazwa zespołu | M. | Pkt. | Bramki |
|---|---|---|---|---|
| 1 | Śląsk Wrocław | 5 | 15 | 133:117 |
| 2 | Jurand Ciechanów | 5 | 10 | 140:137 |
| 3 | Miedź Legnica | 5 | 9 | 154:145 |
| 4 | KPR Autoinwest Żukowo | 4 | 9 | 139:131 |
| 5 | Padwa Zamość | 4 | 9 | 124:116 |
| 6 | Pogoń Szczecin | 5 | 9 | 152:148 |
| 7 | Olimpia Piekry Śląskie | 5 | 9 | 145:146 |
| 8 | Stal Mielec | 5 | 7 | 139:134 |
| 9 | Nielba Wągrowiec | 5 | 6 | 139:137 |
| 10 | Stal Gorzów | 5 | 6 | 135:133 |
| 11 | AZS AWF Biała Podlaska | 4 | 6 | 109:107 |
| 12 | SMS ZPRP I Kielce | 5 | 6 | 163:164 |
| 13 | Anilana Łódź | 5 | 3 | 130:139 |
| 14 | Zagłębie Sosnowiec | 4 | 1 | 113:130 |
| 15 | MKS Wieluń | 4 | 0 | 97:128 |

**NASTĘPNA KOLEJKA (14.10., godz. 18:00):** AZS AWF - Jurand, Padwa - Śląsk, Zagłębie - Pogoń, SMS ZPRP - Olimpia, Stal G. - Miedź, Anilana - MKS Wieluń, KPR Żukowo - Stal M., Nielba - pauza.

*mp*

# Nowa ekipa w „Szóstkach"

**Za nami kolejne mecze w Socca Bialska Super Liga 6. W ostatnich dniach do stawki dołączyła nowa drużyna - KP Kiełki Słodowe. To zespół złożony z zawodników z Białorusi oraz Ukrainy. W związku z tym musiał ulec zmianie terminarz.**

**WYNIKI SPOTKAŃ**

### Kiełki - Promil
## 4:12

**Bramki:** Mikhaił Shybun x4 - Mikołaj Lewkowicz x5, Robert Polubiec x2, Paweł Krywczuk x2, Jarosław Bańkowski, Szymon Hryniewicz, Andrzej Jaroszuk.

### centrumsas.pl - Czarni
## 14:7

**Bramki:** Adrian Siemieniuk x6, Łukasz Borysiuk x4, Piotr Maksymiuk, Igor Rudzki, Piotr Powszuk, Dominik Derlukiewicz - Kamil Borkusewicz, Przemysław Chazan, Tomasz Chazan, Kamil Haponiuk, Krystian Małocha, Łukasz Bierdziński (s).

### Ognioodporni - Wola
## 8:3

**Bramki:** Kamil Burda x5, Michał Błędowski, Marcin Chazan, Grzegorz Żelazowski - Paweł Oniszczuk, Wojciech Piechowicz, Kamil Protasiewicz.

### Mario Presto - Unidom
## 13:5

**Bramki:** Daniel Krasucki x5, Łukasz Kowalczyk x3, Filip Tarnogórski x2, Mateusz Cydejko (s), Michał Karpiszuk, Grzegorz Rudowski - Piotr Kowalczuk x2, Łukasz Panasiuk, Mateusz Cydejko, Adrian Bazylczuk.

### IP Detailers - Lexis Team
## 7:4

**Bramki:** Marcin Chalimoniuk x2, Oleg Tkachuk x2, Michał Wirtek, Robert Praszczak-Tracz, Igor Gawda - Dominik Korniluk x2, Tomasz Rosiński, Łukasz Ułasiuk.

**TABELA ROZGRYWEK**

| | | | |
|---|---|---|---|
| Mario Presto | 5 | 15 | 53:15 |
| centrumsas.pl | 4 | 12 | 64:19 |
| Promil | 5 | 12 | 44:22 |
| Unidom | 4 | 9 | 36:22 |
| IP Detailers | 4 | 6 | 26:22 |
| Czarni | 4 | 6 | 24:27 |
| Ognioodporni | 5 | 6 | 24:40 |
| Lexis Team | 5 | 3 | 19:33 |
| Kiełki | 1 | 0 | 4:12 |
| Ultimate Team | 4 | 0 | 12:37 |
| Wola Pasze | 5 | 0 | 13:70 |

**NASTĘPNE MECZE:** Kiełki Słodowe- Lexis Team, Ognioodporni - IP Detailers, Mario Presto - Promil, centrumsas.pl - Ultimate Team, Kiełki Słodowe - Unidom.

*mp*

# Dreszczowiec dla Olimpii. Kobyliński trafił na wagę zwycięstwa

**Piękna inauguracja w wykonaniu Olimpii Biała Podlaska w II lidze.**

Sebastian Michalczuk i spółka zaczęli drugoligowy sezon od wygranej jednym trafieniem!

Podopieczni Łukasza Kandory oraz Marka Kubiszewskiego pokonali 34:33 Szczypiorniaka Dąbrowa Białostocka. Najskuteczniejszym zawodnikiem bialczan był Damian Polok. Młodszy brat Jakuba, który obecnie gra w Pogoni Szczecin rzucił 9 bramek. Bramkę na wagę trzech punktów na kilkanaście sekund przed końcem spotkania zdobył Robert Kobyliński.

Co ciekawe, trafienie zaliczył również bramkarz Olimpii - 37-letni Sebastian Michalczuk, niegdyś ulubieniec publiczności w barwach AZS-u AWF Biała Podlaska. W tym samym czasie graczem biało-zielonych był Mateusz Antolak, który obecnie odpowiada za wyniki Szczypiorniaka.

Już 15 października Olimpia rozegra kolejny mecz. W hali Szkoły Podstawowej nr 3 w Białej Podlaskiej zagra z MOKS-em Słoneczny Stok Białystok. Początek meczu o godz. 12:00.

### Olimpia Biała Podlaska - Szczypiorniak Dąbrowa Białostocka
## 34:33 (15:14)

**Olimpia:** Michalczuk 1 - Tur 2, Kotowski 1, Lewandowski 6, Fiedoruk 1, Szarubka, Polok 9, Michalczuk 4, Sawczuk 1, Domański 1, Olichwiruk 1, Trela 4, Hryciuk, Kobyliński 3.
**Kary:** 14 min. (Fiedoruk x2, Kotowski x2, Tur, Lewandowski, Sawczuk).
**Sędziowali:** Marszałek, Węgrzyn (Warszawa).
**Widzów:** 100.

*mp*

# Super start ekipy Koteckiego. Igor Makaruk ze złotem

**Na plus występ podczas Ogólnopolskiego Turnieju Karate Kyokushin o puchar wójta gminy Chodel zapiszą na swoje konto przedstawiciele SKS Bushido. W stawce znalazło się blisko 260 zawodników i zawodniczek.**

Pamiątkowe zdjęcie ekipy SKS Bushido

Podopieczni Cezarego Koteckiego raz za razem wchodzili na podium. Martyna Sawczuk robiła to dwukrotnie. Wywalczyła srebro w kumite (walki) oraz brąz w kata (układy formalne). Złoto w kumite wywalczył Igor Makaruk.

Ze srebra za rywalizację w walkach cieszyły się: Weronika Weremczuk, Weronika Oleich oraz Julia Weremczuk. Brąz w kata zdobyła Zuzanna Andrzejczyk, zaś w kumite: Mikołaj Matejek, Inga Matejek, Oliwier Kruppski oraz Natalia Domańska. Przemysław Rosiński był czwarty.

*mp*

BIA

eprasa.pl 3f7d0b9fca

# Oni policzą nasze głosy. Skład Obwodowych Komisji Wyborczych w Białej Podlaskiej, c.d.

**Obwodowa Komisja Wyborcza nr 16, Firma Dariusz Głowacki „DAGO", ul. Grzybowa 52B**

1. Artur Paweł Artecki, zgłoszony przez KKW KOALICJA OBYWATELSKA PO .N IPL ZIELONI (uzupełnienie składu), zam. Biała Podlaska
2. Agnieszka Zofia Daniluk, zgłoszona przez KW PRAWO I SPRAWIEDLIWOŚĆ (uzupełnienie składu), zam. Biała Podlaska
3. Wioletta Kicińska, zgłoszona przez KW NOWA LEWICA, zam. Biała Podlaska
4. Wioletta Agata Kladiwo-Kutnik, zgłoszona przez KW NOWA LEWICA (uzupełnienie składu), zam. Biała Podlaska
5. Katarzyna Zofia Kondratiuk, zgłoszona przez KW PRAWO I SPRAWIEDLIWOŚĆ (uzupełnienie składu), zam. Biała Podlaska
6. Katarzyna Olędzka, zgłoszona przez KW ODPOWIEDZIALNOŚĆ, zam. Biała Podlaska
7. Sławomir Mikołaj Potocki, zgłoszony przez KW PRAWO I SPRAWIEDLIWOŚĆ, zam. Biała Podlaska
8. Andrzej Rypina, zgłoszony przez KWW UWIERZ W POLSKĘ, zam. Biała Podlaska
9. Katarzyna Sokołowska, zgłoszona przez KW POLSKA JEST JEDNA, zam. Biała Podlaska
10. Agnieszka Monika Tchórz, zgłoszona przez KW NORMALNY KRAJ, zam. Biała Podlaska
11. Urszula Jadwiga Trochimiuk, zgłoszona przez KKW TRZECIA DROGA PSL-PL2050 SZYMONA HOŁOWNI, zam. Biała Podlaska
12. Katarzyna Wilawer, zgłoszona przez KW BEZPARTYJNI SAMORZĄDOWCY, zam. Biała Podlaska
13. Witalij Wróbel, zgłoszony przez KKW KOALICJA OBYWATELSKA PO .N IPL ZIELONI, zam. Biała Podlaska

**Obwodowa Komisja Wyborcza nr 17, Szkoła Podstawowa nr 3, ul. Sportowa 7**

1. Daniel Hubert Bagniuk, zgłoszony przez KW NORMALNY KRAJ, zam. Biała Podlaska
2. Teresa Horszczaruk, zgłoszona przez KW NOWA LEWICA, zam. Biała Podlaska
3. Maria Ewa Iwanowska, zgłoszona przez KW KONFEDERACJA WOLNOŚĆ I NIEPODLEGŁOŚĆ, zam. Biała Podlaska
4. Wojciech Kondratiuk, zgłoszony przez KW PRAWO I SPRAWIEDLIWOŚĆ (uzupełnienie składu), zam. Biała Podlaska

15 października wybierzemy 460 posłów i 100 senatorów

5. Krzysztof Kozłowski, zgłoszony przez KW POLSKA JEST JEDNA, zam. Biała Podlaska
6. Ewa Jolanta Lisowska, zgłoszona przez KW BEZPARTYJNI SAMORZĄDOWCY, zam. Biała Podlaska
7. Wiesława Maria Makarewicz, zgłoszona przez KKW TRZECIA DROGA PSL-PL2050 SZYMONA HOŁOWNI, zam. Biała Podlaska
8. Gabriela Piątek, zgłoszona przez KW PRAWO I SPRAWIEDLIWOŚĆ (uzupełnienie składu), zam. Biała Podlaska
9. Piotr Stanisław Stefaniuk, zgłoszony przez KW PRAWO I SPRAWIEDLIWOŚĆ, zam. Biała Podlaska
10. Andżelika Stein, zgłoszona przez KW ODPOWIEDZIALNOŚĆ, zam. Biała Podlaska
11. Danuta Marianna Wiczuk, zgłoszona przez KKW KOALICJA OBYWATELSKA PO .N IPL ZIELONI, zam. Biała Podlaska

**Obwodowa Komisja Wyborcza nr 18, Przedszkole Samorządowe nr 3, ul. Warszawska 19C**

1. Przemysław Borkowski, zgłoszony przez KW PRAWO I SPRAWIEDLIWOŚĆ (uzupełnienie składu), zam. Biała Podlaska
2. Ewa Małgorzata Dąbrowska-Gomółka, zgłoszona przez KW PRAWO I SPRAWIEDLIWOŚĆ, zam. Biała Podlaska
3. Helena Hryciuk, zgłoszona przez KW BEZPARTYJNI SAMORZĄDOWCY, zam. Biała Podlaska
4. Anna Maria Kuczewska, zgłoszona przez KW KONFEDERACJA WOLNOŚĆ I NIEPODLEGŁOŚĆ, zam. Biała Podlaska
5. Agnieszka Jadwiga Lewczuk, zgłoszona przez KW ODPOWIEDZIALNOŚĆ, zam. Biała Podlaska
6. Agata Marzena Machoń, zgłoszona przez KKW KOALICJA OBYWATELSKA PO .N IPL ZIELONI, zam. Biała Podlaska
7. Magdalena Maria Milaniuk, zgłoszona przez KW POLSKA JEST JEDNA, zam. Biała Podlaska
8. Halina Tyszkiewicz, zgłoszona przez KW NOWA LEWICA, zam. Biała Podlaska
9. Marta Wyrodek, zgłoszona przez KKW TRZECIA DROGA PSL-PL2050 SZYMONA HOŁOWNI (uzupełnienie składu), zam. Biała Podlaska
10. Walentyna Zemke, zgłoszona przez KKW TRZECIA DROGA PSL-PL2050 SZYMONA HOŁOWNI, zam. Biała Podlaska
11. Alicja Barbara Żeleźnicka, zgłoszona przez KW NORMALNY KRAJ, zam. Biała Podlaska

**Obwodowa Komisja Wyborcza nr 19, Klub Kultury „Piast", ul. Spółdzielcza 4**

1. Jacek Chmielewski, zgłoszony przez KW PARTIA WOLNOŚCI, zam. Biała Podlaska
2. Mirosław Jabłoński, zgłoszony przez KW PRAWO I SPRAWIEDLIWOŚĆ, zam. Biała Podlaska
3. Dariusz Roman Kołodziejczuk, zgłoszony przez KW ODPOWIEDZIALNOŚĆ, zam. Biała Podlaska
4. Jan Lewtak, zgłoszony przez KW POLSKA JEST JEDNA, zam. Biała Podlaska
5. Jolanta Katarzyna Oleszczuk, zgłoszona przez KKW TRZECIA DROGA PSL-PL2050 SZYMONA HOŁOWNI, zam. Biała Podlaska
6. Urszula Małgorzata Pietruczuk, zgłoszona przez KW BEZPARTYJNI SAMORZĄDOWCY, zam. Biała Podlaska
7. Arkadiusz Tadeusz Siedlecki, zgłoszony przez KKW KOALICJA OBYWATELSKA PO .N IPL ZIELONI, zam. Biała Podlaska
8. Jolanta Małgorzata Szpera, zgłoszona przez KW NOWA LEWICA, zam. Biała Podlaska
9. Michał Świątczak, zgłoszony przez KW NORMALNY KRAJ, zam. Biała Podlaska

**Obwodowa Komisja Wyborcza nr 20, Szkoła Podstawowa nr 2, ul. Akademicka 8**

1. Barbara Zofia Bobińska, zgłoszona przez KW NOWA LEWICA, zam. Biała Podlaska
2. Agata Chmielewska, zgłoszona przez KW PARTIA WOLNOŚCI, zam. Biała Podlaska
3. Beata Irena Drwięga, zgłoszona przez KKW KOALICJA OBYWATELSKA PO .N IPL ZIELONI, zam. Biała Podlaska
4. Paula Holak, zgłoszona przez KW PRAWO I SPRAWIEDLIWOŚĆ, zam. Białą Podlaska
5. Wiktor Laszuk, zgłoszony przez KW ODPOWIEDZIALNOŚĆ, zam. Biała Podlaska
6. Magdalena Anna Ochijewicz, zgłoszona przez KW KONFEDERACJA WOLNOŚĆ I NIEPODLEGŁOŚĆ, zam. Sławacinek Stary
7. Małgorzata Joanna Pawluczuk, zgłoszona przez KKW TRZECIA DROGA PSL-PL2050 SZYMONA HOŁOWNI, zam. Biała Podlaska
8. Andrzej Marian Pietruczuk, zgłoszony przez KW BEZPARTYJNI SAMORZĄDOWCY, zam. Biała Podlaska
9. Radosław Plandowski, zgłoszony przez KW PRAWO I SPRAWIEDLIWOŚĆ (uzupełnienie składu), zam. Biała Podlaska
10. Danuta Maria Sierocka, zgłoszona przez KW POLSKA JEST JEDNA, zam. Biała Podlaska
11. Elżbieta Woźniak, zgłoszona przez KW NORMALNY KRAJ, zam. Biała Podlaska

**Obwodowa Komisja Wyborcza nr 21, Przedszkole Samorządowe nr 13, ul. Kazimierza Jagiellończyka 17,**

1. Magdalena Górnicka, zgłoszona przez KW PARTIA WOLNOŚCI, zam. Biała Podlaska
2. Joanna Janukowicz, zgłoszona przez KW NOWA LEWICA, zam. Biała Podlaska
3. Andrzej Just, zgłoszony przez KW PRAWO I SPRAWIEDLIWOŚĆ (uzupełnienie składu), zam. Biała Podlaska
4. Agnieszka Lewtak, zgłoszona przez KW POLSKA JEST JEDNA, zam. Biała Podlaska
5. Mirosława Elżbieta Łukaszuk, zgłoszona przez KW NORMALNY KRAJ, zam. Biała Podlaska
6. Dominik Malczuk, zgłoszony przez KKW TRZECIA DROGA PSL-PL2050 SZYMONA HOŁOWNI, zam. Biała Podlaska
7. Weronika Maziejuk, zgłoszona przez KW PRAWO I SPRAWIEDLIWOŚĆ (uzupełnienie składu), zam. Biała Podlaska
8. Janusz Stanisław Michalak, zgłoszony przez KW BEZPARTYJNI SAMORZĄDOWCY, zam. Biała Podlaska
9. Edyta Pisaruk, zgłoszona przez KKW KOALICJA OBYWATELSKA PO .N IPL ZIELONI, zam. Biała Podlaska
10. Mariola Teresa Rozwadowska, zgłoszona przez KW PRAWO I SPRAWIEDLIWOŚĆ, zam. Biała Podlaska
11. Anna Katarzyna Żuk, zgłoszona przez KW ODPOWIEDZIALNOŚĆ, zam. Terebela

**Obwodowa Komisja Wyborcza nr 22, Szkoła Podstawowa nr 9, ul. Zygmunta Augusta 2**

1. Eliasz Cezary Iwan, zgłoszony przez KW PRAWO I SPRAWIEDLIWOŚĆ, zam. Biała Podlaska
2. Dorota Elżbieta Just, zgłoszona przez KW PRAWO I SPRAWIEDLIWOŚĆ (uzupełnienie składu), zam. Biała Podlaska
3. Karolina Krupińska, zgłoszona przez KKW KOALICJA OBYWATELSKA PO .N IPL ZIELONI, zam. Biała Podlaska
4. Joanna Kuszneruk, zgłoszona przez KW BEZPARTYJNI SAMORZĄDOWCY, zam. Biała Podlaska
5. Agnieszka Lipka, zgłoszona przez KKW TRZECIA DROGA PSL-PL2050 SZYMONA HOŁOWNI, zam. Biała Podlaska
6. Bartłomiej Panasiuk, zgłoszony przez KW POLSKA JEST JEDNA, zam. Biała Podlaska
7. Magdalena Pierepiekarz, zgłoszona przez KW ODPOWIEDZIALNOŚĆ, zam. Biała Podlaska
8. Halina Stanisława Pietrykowska, zgłoszona przez KKW TRZECIA DROGA PSL-PL2050 SZYMONA HOŁOWNI (uzupełnienie składu), zam. Biała Podlaska
9. Ewelina Pisaruk, zgłoszona przez KKW KOALICJA OBYWATELSKA PO .N IPL ZIELONI (uzupełnienie składu), zam. Biała Podlaska
10. Magdalena Edyta Roman, zgłoszona przez KW NOWA LEWICA, zam. Biała Podlaska
11. Maciej Sacharuk, zgłoszony przez KW NORMALNY KRAJ, zam. Biała Podlaska

**Obwodowa Komisja Wyborcza nr 23, Przedszkole Samorządowe nr 17, ul. Zygmunta Starego 4**

1. Agnieszka Bogdaniuk, zgłoszona przez KW POLSKA JEST JEDNA, zam. Biała Podlaska
2. Katarzyna Marianna Chmielewska, zgłoszona przez KW PRAWO I SPRAWIEDLIWOŚĆ (uzupełnienie składu), zam. Biała Podlaska
3. Julia Domańska, zgłoszona przez KW NORMALNY KRAJ, zam. Sławacinek Stary
4. Waldemar Wiktor Gnatowicz, zgłoszony przez KW NOWA LEWICA, zam. Biała Podlaska
5. Renata Golczewska, zgłoszona przez KW BEZPARTYJNI SAMORZĄDOWCY, zam. Biała Podlaska
6. Anna Grażyna Jakimiuk, zgłoszona przez KW NOWA LEWICA (uzupełnienie składu), zam. Biała Podlaska
7. Hubert Mikołaj Maksymiuk, zgłoszony przez KW PRAWO I SPRAWIEDLIWOŚĆ, zam. Biała Podlaska
8. Agata Jowita Parczewska, zgłoszona przez KKW KOALICJA OBYWATELSKA PO .N IPL ZIELONI (uzupełnienie składu), zam. Biała Podlaska
9. Renata Justyna Semeniuk, zgłoszona przez KW ODPOWIEDZIALNOŚĆ, zam. Biała Podlaska
10. Anna Marta Siemakowicz, zgłoszona przez KKW TRZECIA DROGA PSL-PL2050 SZYMONA HOŁOWNI, zam. Biała Podlaska
11. Bożenna Maria Woźniak, zgłoszona przez KKW KOALICJA OBYWATELSKA PO .N IPL ZIELONI, zam. Biała Podlaska

**Obwodowa Komisja Wyborcza nr 24, Medyczne Studium Zawodowe, ul. Okopowa 3**

1. Łukasz Barszcz, zgłoszony przez KKW TRZECIA DROGA PSL-PL2050 SZYMONA HOŁOWNI, zam. Biała Podlaska
2. Jacek Paweł Dobrzyński, zgłoszony przez KW PRAWO I SPRAWIEDLIWOŚĆ (uzupełnienie składu), zam. Biała Podlaska
3. Joanna Justyna Jakubiuk, zgłoszona przez KW ODPOWIEDZIALNOŚĆ, zam. Biała Podlaska
4. Emilia Bernadetta Kalinka, zgłoszona przez KW NORMALNY KRAJ, zam. Biała Podlaska
5. Agnieszka Barbara Kulicka, zgłoszona przez KW PRAWO I SPRAWIEDLIWOŚĆ (uzupełnienie składu), zam. Biała Podlaska
6. Katarzyna Wanda Kuszneruk, zgłoszona przez KW NOWA LEWICA, zam. Biała Podlaska
7. Aneta Machoń, zgłoszona przez KKW KOALICJA OBYWATELSKA PO .N IPL ZIELONI (uzupełnienie składu), zam. Biała Podlaska
8. Marek Stanisław Matczuk, zgłoszony przez KW BEZPARTYJNI SAMORZĄDOWCY, zam. Biała Podlaska
9. Dorota Maria Nitychoruk, zgłoszona przez KW PRAWO I SPRAWIEDLIWOŚĆ, zam. Biała Podlaska
10. Marta Barbara Szczotka, zgłoszona przez KW KONFEDERACJA WOLNOŚĆ I NIEPODLEGŁOŚĆ, zam. Sitnik
11. Aleksandra Szołucha, zgłoszona przez KW POLSKA JEST JEDNA, zam. Biała Podlaska
12. Izabela Agnieszka Wojcieszuk, zgłoszona przez KWW UWIERZ W POLSKĘ, zam. Biała Podlaska
13. Rafał Antoni Zawadzki, zgłoszony przez KKW KOALICJA OBYWATELSKA PO .N IPL ZIELONI, zam. Biała Podlaska

Czytaj dalej s.22

BIA

eprasa.pl 3f7d0b9fca

# Oni policzą nasze głosy. Skład Obwodowych Komisji Wyborczych w Białej Podlaskiej, c.d.

**Obwodowa Komisja Wyborcza nr 25, Katolickie Liceum Ogólnokształcące, ul. Janowska 55**

1. Edward Chazan, zgłoszony przez KKW TRZECIA DROGA PSL-PL2050 SZYMONA HOŁOWNI, zam. Biała Podlaska
2. Aleksandra Elżbieta Chlebicka, zgłoszona przez KW BEZPARTYJNI SAMORZĄDOWCY, zam. Biała Podlaska
3. Anita Frankiewicz, zgłoszona przez KW PRAWO I SPRAWIEDLIWOŚĆ, zam. Biała Podlaska
4. Anna Jańczuk, zgłoszona przez KW ODPOWIEDZIALNOŚĆ, zam. Biała Podlaska
5. Grzegorz Kuszneruk, zgłoszony przez KW NOWA LEWICA, zam. Biała Podlaska
6. Arkadiusz Marek Łozak, zgłoszony przez KKW TRZECIA DROGA PSL-PL2050 SZYMONA HOŁOWNI (uzupełnienie składu), zam. Biała Podlaska
7. Arkadiusz Stanisław Nestorowicz, zgłoszony przez KW POLSKA JEST JEDNA, zam. Biała Podlaska
8. Martyna Elżbieta Olędzka, zgłoszona przez KW NORMALNY KRAJ, zam. Biała Podlaska
9. Agnieszka Plażuk, zgłoszona przez KKW KOALICJA OBYWATELSKA PO .N IPL ZIELONI, zam. Biała Podlaska
10. Marlena Skorupska-Trocewicz, zgłoszona przez KKW KOALICJA OBYWATELSKA PO .N IPL ZIELONI (uzupełnienie składu), zam. Biała Podlaska
11. Marta Szymańska, zgłoszona przez KW PRAWO I SPRAWIEDLIWOŚĆ (uzupełnienie składu), zam. Piszczac

**Obwodowa Komisja Wyborcza nr 26, Samorządowe Przedszkole Integracyjne nr 16, ul. Wesoła 21-23**

1. Mirosława Fiedoruk, zgłoszona przez KW NOWA LEWICA, zam. Biała Podlaska
2. Bożenna Alicja Izdebska, zgłoszona przez KKW KOALICJA OBYWATELSKA PO .N IPL ZIELONI, zam. Biała Podlaska
3. Damian Grzegorz Kuźnik, zgłoszony przez KKW TRZECIA DROGA PSL-PL2050 SZYMONA HOŁOWNI, zam. Biała Podlaska
4. Jarosław Władysław Łojewski, zgłoszony przez KW PRAWO I SPRAWIEDLIWOŚĆ, zam. Łomazy
5. Dorota Beata Sorbian-Przybysz, zgłoszona przez KW BEZPARTYJNI SAMORZĄDOWCY, zam. Biała Podlaska
6. Bożena Maria Warowna, zgłoszona przez KW ODPOWIEDZIALNOŚĆ, zam. Biała Podlaska
7. Aleksandra Maria Wilk, zgłoszona przez KW PARTIA WOLNOŚCI, zam. Biała Podlaska

**Obwodowa Komisja Wyborcza nr 27, POL-Kres Edwood, ul. Łomaska 86**

1. Klaudiusz Balcerzak, zgłoszony przez KW PRAWICA, zam. Biała Podlaska
2. Justyna Dragan, zgłoszona przez KKW KOALICJA OBYWATELSKA PO .N IPL ZIELONI, zam. Biała Podlaska
3. Grażyna Izdebska, zgłoszona przez KKW TRZECIA DROGA PSL-PL2050 SZYMONA HOŁOWNI, zam. Biała Podlaska
4. Tomasz Arkadiusz Konaszewicz, zgłoszony przez KW NOWA LEWICA, zam. Biała Podlaska
5. Adam Malczuk, zgłoszony przez KW POLSKA JEST JEDNA, zam. Biała Podlaska
6. Krzysztof Maliszewski, zgłoszony przez KW ODPOWIEDZIALNOŚĆ, zam. Biała Podlaska
7. Tomasz Jan Przybysz, zgłoszony przez KW BEZPARTYJNI SAMORZĄDOWCY, zam. Biała Podlaska
8. Paweł Romanowicz, zgłoszony przez KKW TRZECIA DROGA PSL-PL2050 SZYMONA HOŁOWNI (uzupełnienie składu), zam. Biała Podlaska
9. Lidia Zdzisława Sadownik, zgłoszona przez KW PRAWO I SPRAWIEDLIWOŚĆ, zam. Biała Podlaska

**Obwodowa Komisja Wyborcza nr 28, Wojewódzki Szpital Specjalistyczny, ul. Terebelska 57 - 65**

1. Anna Adamska, zgłoszona przez KW POLSKA LIBERALNA STRAJK PRZEDSIĘBIORCÓW, zam. Biała Podlaska
2. Katarzyna Barszcz, zgłoszona przez KKW TRZECIA DROGA PSL-PL2050 SZYMONA HOŁOWNI, zam. Biała Podlaska
3. Agnieszka Ewa Czernik, zgłoszona przez KW KONFEDERACJA WOLNOŚĆ I NIEPODLEGŁOŚĆ, zam. Biała Podlaska
4. Elżbieta Bernardyna Kopczyńska-Weremczuk, zgłoszona przez KW BEZPARTYJNI SAMORZĄDOWCY, zam. Biała Podlaska
5. Paweł Łukasz Marchalewski, zgłoszony przez KW PRAWO I SPRAWIEDLIWOŚĆ, zam. Biała Podlaska
6. Jakub Mazurek, zgłoszony przez KW ODPOWIEDZIALNOŚĆ, zam. Biała Podlaska
7. Magdalena Justyna Panasiuk, zgłoszona przez KW POLSKA JEST JEDNA, zam. Grabanów
8. Aneta Anna Socha-Zozula, zgłoszona przez KW NOWA LEWICA, zam. Biała Podlaska
9. Anna Wiczuk, zgłoszona przez KKW KOALICJA OBYWATELSKA PO .N IPL ZIELONI, zam. Biała Podlaska

**Obwodowa Komisja Wyborcza nr 29, Zakład Karny, ul. Prosta 33**

1. Paweł Albert Jańczuk, zgłoszony przez KW ODPOWIEDZIALNOŚĆ, zam. Biała Podlaska
2. Elżbieta Teresa Kuprianiuk, zgłoszona przez KKW TRZECIA DROGA PSL-PL2050 SZYMONA HOŁOWNI, zam. Biała Podlaska
3. Monika Marchalewska, zgłoszona przez KW PRAWO I SPRAWIEDLIWOŚĆ, zam. Biała Podlaska
4. Antoni Panasiuk, zgłoszony przez KW POLSKA JEST JEDNA, zam. Grabanów
5. Elżbieta Sawoniuk, zgłoszona przez KW BEZPARTYJNI SAMORZĄDOWCY, zam. Biała Podlaska
6. Kamil Wierzejski, zgłoszony przez KW KONFEDERACJA WOLNOŚĆ I NIEPODLEGŁOŚĆ, zam. Biała Podlaska
7. Marta Anna Woźniak, zgłoszona przez KKW KOALICJA OBYWATELSKA PO .N IPL ZIELONI, zam. Biała Podlaska.

*red*

# Kto zasiądzie w Obwodowych Komisjach Wyborczych w gminie Drelów?

**Po listach z miasta oraz gminy Międzyrzec Podlaski przyszedł czas, by sprawdzić, kto znalazł się w Obwodowych Komisjach Wyborczych w gminie Drelów. Poniżej przedstawiamy wszystkie komisje wraz ze zgłaszającym komitetem oraz miejscem zamieszkania.**

**Obwodowa Komisja Wyborcza nr 1, Szkoła Podstawowa w Drelowie, ul. Szkolna 11, 21-570 Drelów:**

1. Marek Jóźwik, KKW Trzecia Droga PSL-PL2050 Szymona Hołowni, Drelów
2. Marzena Kozłowiec, KW Prawo i Sprawiedliwość, Szachy
3. Katarzyna Ochijewicz, uzupełnienie składu (Komisarz Wyborczy), Dołha
4. Grzegorz Adam Oleksiuk, KKW Koalicja Obywatelska PO .N IPL ZIELONI (uzupełnienie składu), Międzyrzec Podlaski
5. Michał Olesiejuk, KW Prawo i Sprawiedliwość (uzupełnienie składu), Drelów
6. Dorota Sawczuk, KWW Nasza Lewica (uzupełnienie składu), Drelów
7. Anna Sergiej, KW Nowa Lewica, Łukowisko
8. Anna Świderska, KW Polska Jest Jedna, Zahajki
9. Katarzyna Włodarska, uzupełnienie składu (Komisarz Wyborczy), Łózki
10. Wojciech Zaremba, uzupełnienie składu (Komisarz Wyborczy), Szóstka
11. Katarzyna Zień, KKW Koalicja Obywatelska PO .N IPL ZIELONI, Międzyrzec Podlaski

**Obwodowa Komisja Wyborcza nr 2, Szkoła Podstawowa w Dołdze, Dołha 1, 21-570 Drelów:**

1. Kinga Katarzyna Bernasiuk, KW Nowa Lewica, Dołha
2. Małgorzata Martyniuk, KW Nowa Lewica (uzupełnienie składu), Żerocin
3. Tomasz Paweł Opalko, KKW Koalicja Obywatelska PO .N IPL ZIELONI, Międzyrzec Podlaski
4. Elżbieta Anna Panasiuk, KW Prawo i Sprawiedliwość (uzupełnienie składu), Żerocin
5. Piotr Szabaciuk, KKW Trzecia Droga PSL-PL2050 Szymona Hołowni, Drelów
6. Marta Justyna Szczepaniuk, KW Prawo i Sprawiedliwość, Dołha
7. Jan Andrzej Świderski, KW Polska Jest Jedna, Zahajki

**Obwodowa Komisja Wyborcza nr 3, Dom Ludowy w Szóstce, Szóstka 58a, 21-570 Drelów:**

1. Krystyna Błyskosz, uzupełnienie składu (Komisarz Wyborczy), Drelów
2. Mikołaj Borkowicz, KW Nowa Lewica (uzupełnienie składu), Szóstka
3. Gabriela Guzowska, KW Prawo i Sprawiedliwość, Worsy
4. Małgorzata Kalenik, KKW Trzecia Droga PSL-PL2050 Szymona Hołowni, Szóstka
5. Katarzyna Krupska, KKW Koalicja Obywatelska PO .N IPL ZIELONI, Szóstka
6. Małgorzata Barbara Niekraszuk, KW Nowa Lewica, Kwasówka
7. Beata Małgorzata Nitycz, KW Polska Jest Jedna, Szóstka
8. Agnieszka Aneta Olesiejuk, KW Prawo i Sprawiedliwość (uzupełnienie składu), Drelów
9. Renata Tarasiuk, KKW Koalicja Obywatelska PO .N IPL ZIELONI (uzupełnienie składu), Drelów

**Obwodowa Komisja Wyborcza nr 4, Szkoła Podstawowa w Żerocinie, Zerocin 32, 21-570 Drelów:**

1. Klaudia Bielecka-Giska, KW Nowa Lewica, Zahajki
2. Paweł Bogucki, KW Prawo i Sprawiedliwość, Drelów
3. Marlena Teresa Michalczuk, KW Polska Jest Jedna, Żerocin
4. Natalia Michalczuk, KW Nowa Lewica (uzupełnienie składu), Żerocin
5. Izabela Rafalska, KKW Koalicja Obywatelska PO .N IPL ZIELONI, Międzyrzec Podlaski
6. Andrzej Sopuch, KW Prawo i Sprawiedliwość (uzupełnienie składu), Witoroż
7. Marta Wójcik, KKW Trzecia Droga PSL-PL2050 Szymona Hołowni, Drelów

**Obwodowa Komisja Wyborcza nr 5, Dom Ludowy w Witorożu, Witoroż 2a, 21-570 Drelów:**

1. Dorota Chomiuk, KKW Koalicja Obywatelska PO .N IPL ZIELONI, Międzyrzec Podlaski
2. Janina Kowalczuk, KW Nowa Lewica, Kwasówka
3. Aneta Marzena Michalczuk-Bahonko, KW Nowa Lewica (uzupełnienie składu), Witoroż
4. Wioletta Olesiejuk, KW Prawo i Sprawiedliwość (uzupełnienie składu), Drelów
5. Bartłomiej Opalko, KKW Koalicja Obywatelska PO .N IPL ZIELONI (uzupełnienie składu), Międzyrzec Podlaski
6. Marcelina Sposób, KW Prawo i Sprawiedliwość, Worsy
7. Marcin Wardziak, KKW Trzecia Droga PSL-PL2050 Szymona Hołowni, Worsy

**Obwodowa Komisja Wyborcza nr 6, Zakład Opiekuńczo-Leczniczy w Łózkach, Łózki 46, 21-570 Drelów:**

1. Andrzej Chmielewski, KKW Koalicja Obywatelska PO .N IPL ZIELONI, Międzyrzec Podlaski
2. Monika Filipiuk, KKW Koalicja Obywatelska PO .N IPL ZIELONI (uzupełnienie składu), Pereszczówka
3. Magdalena Kiryluk, KW Prawo i Sprawiedliwość, Wólka Łózecka
4. Beata Katarzyna Panasiuk, KW Nowa Lewica, Drelów
5. Wanda Szmytko, KKW Trzecia Droga PSL-PL2050 Szymona Hołowni, Jelnica.

*rg*

BIA

eprasa.pl 3f7d0b9fca

# Oni policzą głosy w gminie Międzyrzec Podlaski

**107 osób w gminie Międzyrzec Podlaski będzie liczyć głosy w wyborach parlamentarnych, które odbędą się już 15 października. Obok imion i nazwisk podajemy komitety, które zgłosiły daną osobę do komisji wyborczej i jej miejsce zamieszkania.**

**Obwodowa Komisja Wyborcza nr 1, Szkoła Podstawowa w Misiach, budynek w Jelnicy, Jelnica 84, 21-560 Międzyrzec Podlaski:**
1. Anna Sylwia Bogucka, KW Prawo i Sprawiedliwość, Jelnica
2. Beata Monika Chruściel, KKW Trzecia Droga PSL-PL2050 Szymona Hołowni, Międzyrzec Podlaski
3. Renata Katarzyna Kurowska, KW Normalny Kraj, Rzeczyca
4. Beata Nejranowska, KW Konfederacja Wolność i Niepodległość, Tłuściec
5. Waldemar Zbigniew Orchowski, KW Nowa Lewica, Międzyrzec Podlaski
6. Agnieszka Węgrzyniak, KKW Koalicja Obywatelska PO .N IPL ZIELONI, Międzyrzec Podlaski
7. Sylwia Zbaracka, KW Polska Jest Jedna, Misie

**Obwodowa Komisja Wyborcza nr 2, Szkoła Podstawowa w Tuliłowie, Tuliłów 61A, 21-560 Międzyrzec Podlaski:**
1. Michał Błyskun, KW Normalny Kraj, Halasy
2. Tadeusz Grzeszyk, KW Nowa Lewica, Międzyrzec Podlaski
3. Stanisław Krzysztof Ignaciuk, KW Prawo i Sprawiedliwość, Tuliłów
4. Grażyna Kamińska, KW Polska Jest Jedna, Tuliłów
5. Tomasz Andrzej Kaniuch, KKW Koalicja Obywatelska PO .N IPL ZIELONI, Międzyrzec Podlaski
6. Zuzanna Kukawska, KKW Trzecia Droga PSL-PL2050 Szymona Hołowni, Halasy
7. Magdalena Wioleta Sworczuk, KW Konfederacja Wolność i Niepodległość, Sitnik

**Obwodowa Komisja Wyborcza nr 3, Szkoła Podstawowa w Rogoźnicy, Rogoźnica 96, 21-560 Międzyrzec Podlaski:**
1. Kazimierz Antoniuk, KW Polska Jest Jedna, Manie
2. Kinga Chmiel, KW Prawo i Sprawiedliwość, Rogoźnica
3. Aleksandra Kusznieruk, KKW Trzecia Droga PSL-PL2050 Szymona Hołowni, Rogoźnica
4. Janusz Andrzej Łapiński, KW Normalny Kraj, Rogoźnica-Kolonia
5. Władysław Józef Nowosielski, KKW Koalicja Obywatelska PO .N IPL ZIELONI, Wysokie
6. Krystyna Paluszuk, KW Nowa Lewica, Międzyrzec Podlaski
7. Milena Pasko, KW Konfederacja Wolność i Niepodległość, Międzyrzec Podlaski

**Obwodowa Komisja Wyborcza nr 4, Szkoła Podstawowa w Tłuśćcu, Tłuściec 112, 21-560 Międzyrzec Podlaski:**
1. Maria Bogucka, KKW Trzecia Droga PSL-PL2050 Szymona Hołowni, Tłuściec
2. Grażyna Maria Kwaśniewska, KW Prawo i Sprawiedliwość, Halasy
3. Magdalena Łukaszuk, KW Nowa Lewica, Międzyrzec Podlaski
4. Wojciech Makaruk, KW Polska Jest Jedna, Tłuściec
5. Justyna Nestoruk, KW Konfederacja Wolność i Niepodległość, Tłuściec
6. Monika Irena Nowik-Cep, KKW Koalicja Obywatelska PO .N IPL ZIELONI, Międzyrzec Podlaski
7. Konrad Tymoszuk, KW Normalny Kraj, Tuliłów

**Obwodowa Komisja Wyborcza nr 5, Budynek byłej szkoły podstawowej w Kożuszkach, Kożuszki 37, 21-560 Międzyrzec Podlaski:**
1. Ilona Maria Bartoszuk, KW Konfederacja Wolność i Niepodległość, Kożuszki
2. Sławomir Ignaciuk, KW Prawo i Sprawiedliwość, Tuliłów
3. Emilia Komińczyk, KW Polska Jest Jedna, Kożuszki
4. Agnieszka Łukasiewicz, KKW Trzecia Droga PSL-PL2050 Szymona Hołowni, Łuby
5. Jarosław Łukaszuk, KW Nowa Lewica, Międzyrzec Podlaski
6. Rafał Szałkowski, KW Normalny Kraj, Międzyrzec Podlaski
7. Bartłomiej Przemysław Wawryniuk, KKW Koalicja Obywatelska PO .N IPL ZIELONI, Międzyrzec Podlaski

**Obwodowa Komisja Wyborcza nr 6, Szkoła Podstawowa w Krzewicy, Krzewica 44, 21-560 Międzyrzec Podlaski:**
1. Sylwia Anna Dąbrowska, KKW Koalicja Obywatelska PO .N IPL ZIELONI, Tłuściec
2. Hanna Teresa Komińczyk, KW Polska Jest Jedna, Kożuszki
3. Damian Marciszewski, KW Konfederacja Wolność i Niepodległość, Krzewica
4. Klaudia Miękus, KW Nowa Lewica, Międzyrzec Podlaski
5. Paulina Sawczuk, KKW Trzecia Droga PSL-PL2050 Szymona Hołowni, Rogoźnica
6. Maria Sierhej, KW Prawo i Sprawiedliwość, Krzewica
7. Magdalena Stefaniuk, KW Normalny Kraj, Międzyrzec Podlaski

**Obwodowa Komisja Wyborcza nr 7, Dom Ludowy w Berezie, Bereza 72A, 21-560 Międzyrzec Podlaski:**
1. Eryk Bogucki, KW Prawo i Sprawiedliwość, Międzyrzec Podlaski
2. Stanisława Chmielewska, KKW Trzecia Droga PSL-PL2050 Szymona Hołowni, Misie
3. Jakub Adam Ciok, KKW Koalicja Obywatelska PO .N IPL ZIELONI, Międzyrzec Podlaski
4. Elżbieta Osak, KW Polska Jest Jedna, Rzeczyca
5. Agnieszka Pawłowska, KW Nowa Lewica, Międzyrzec Podlaski
6. Marzanna Weronika Sierpień, KW Konfederacja Wolność i Niepodległość, Międzyrzec Podlaski
7. Sylwia Maria Tymoszuk, KW Normalny Kraj, Tuliłów

**Obwodowa Komisja Wyborcza nr 8, Szkoła Podstawowa w Halasach, Halasy 41, 21-560 Międzyrzec Podlaski:**
1. Monika Maria Błyskun, KW Normalny Kraj, Halasy
2. Wiktoria Beata Jasiuk, KKW Koalicja Obywatelska PO .N IPL ZIELONI, Międzyrzec Podlaski
3. Dorota Ewa Kukawska, KKW Trzecia Droga PSL-PL2050 Szymona Hołowni, Halasy
4. Natalia Weronika Mikołajczuk, KW Polska Jest Jedna, Halasy
5. Joanna Sawicka, KW Konfederacja Wolność i Niepodległość, Międzyrzec Podlaski
6. Teresa Serafinowicz, KW Prawo i Sprawiedliwość, Puchacze
7. Dorota Tomaszewska, KW Nowa Lewica, Halasy

**Obwodowa Komisja Wyborcza nr 9, Świetlica wiejska w Maniach, Manie 25, 21-560 Międzyrzec Podlaski:**
1. Urszula Andrzejczuk, KKW Koalicja Obywatelska PO .N IPL ZIELONI, Międzyrzec Podlaski
2. Urszula Alina Chmiel, KW Prawo i Sprawiedliwość, Rogoźnica
3. Arkadiusz Piotr Domański, KW Normalny Kraj, Łuniew
4. Ewa Edyta Hodun, KW Konfederacja Wolność i Niepodległość, Międzyrzec Podlaski
5. Sylwia Maria Mazurek, KW Nowa Lewica, Międzyrzec Podlaski
6. Janina Pińczuk, KW Polska Jest Jedna, Manie
7. Radosław Grzegorz Semeniuk, KKW Trzecia Droga PSL-PL2050 Szymona Hołowni, Zasiadki

**Obwodowa Komisja Wyborcza nr 10, Szkoła Podstawowa w Misiach, Misie 118, 21-560 Miedzyrzec Podlaski:**
1. Małgorzata Alicja Bogucka, KW Konfederacja Wolność i Niepodległość, Misie
2. Joanna Justyna Cap, KKW Trzecia Droga PSL-PL2050 Szymona Hołowni, Przychody
3. Igor Chmielewski, KKW Koalicja Obywatelska PO .N IPL ZIELONI, Międzyrzec Podlaski
4. Danuta Grzeszyk, KW Nowa Lewica, Międzyrzec Podlaski
5. Zyta Marzanna Rarak, KW Prawo i Sprawiedliwość, Strzakły
6. Anna Tymoszuk, KW Normalny Kraj, Jelnica
7. Mieczysław Zbaracki, KW Polska Jest Jedna, Misie

**Obwodowa Komisja Wyborcza nr 11, Szkoła Podstawowa w Rudnikach, Rudniki 2, 21-560 Międzyrzec Podlaski:**
1. Małgorzata Kawęcka, KKW Koalicja Obywatelska PO .N IPL ZIELONI, Rogoźnica
2. Wiktor Kępiński, KW Nowa Lewica, Międzyrzec Podlaski
3. Dorota Michaluk, KKW Trzecia Droga PSL-PL2050 Szymona Hołowni, Zawadki
4. Ewelina Mikołajczuk, KW Polska Jest Jedna, Halasy
5. Damian Mateusz Roszkowski, KW Normalny Kraj, Międzyrzec Podlaski
6. Małgorzata Emilia Rybołowik, KW Prawo i Sprawiedliwość, Wysokie
7. Dawid Sworczuk, KW Konfederacja Wolność i Niepodległość, Międzyrzec Podlaski

**Obwodowa Komisja Wyborcza nr 12, Szkoła Podstawowa w Rzeczycy, Rzeczyca ul. Gościniec 74, 21-560 Międzyrzec Podlaski:**
1. Emil Bogucki, KW Prawo i Sprawiedliwość, Międzyrzec Podlaski
2. Tomasz Arkadiusz Grudziński, KKW Koalicja Obywatelska PO .N IPL ZIELONI, Międzyrzec Podlaski
3. Monika Jadwiga Komińczyk-Pepa, KW Konfederacja Wolność i Niepodległość, Rzeczyca
4. Mariola Agata Makaruk, KW Prawo i Sprawiedliwość (uzupełnienie składu), Tłuściec
5. Urszula Irena Nikiciuk, KW Polska Jest Jedna, Biała Podlaska
6. Piotr Okliński, KW Nowa Lewica, Rzeczyca
7. Tomasz Michał Olesiejuk, KW Normalny Kraj, Rzeczyca
8. Jagoda Natalia Rak, KKW Koalicja Obywatelska PO .N IPL ZIELONI (uzupełnienie składu), Międzyrzec Podlaski
9. Aleksandra Samociuk, KKW Trzecia Droga PSL-PL2050 Szymona Hołowni, Międzyrzec Podlaski

**Obwodowa Komisja Wyborcza nr 13, Centrum Aktywności i Integracji Społecznej w Strzakłach, Strzakły 89A, 21-560 Międzyrzec Podlaski:**
1. Sylwia Teresa Damięcka, KKW Trzecia Droga PSL-PL2050 Szymona Hołowni, Międzyrzec Podlaski
2. Marek Krawczyk, KKW Koalicja Obywatelska PO .N IPL ZIELONI, Jelnica
3. Mariola Przygodzka, KW Normalny Kraj, Strzakły
4. Magdalena Puszkarska, KW Nowa Lewica, Międzyrzec Podlaski
5. Wiesław Leszek Rarak, KW Prawo i Sprawiedliwość, Strzakły
6. Anna Maria Tymoszuk, KW Konfederacja Wolność i Niepodległość, Jelnica
7. Ewa Karolina Zbaracka, KW Polska Jest Jedna, Misie

**Obwodowa Komisja Wyborcza nr 14, Świetlica GOK w Przychodach, Przychody 67, 21-560 Międzyrzec Podlaski:**
1. Sławomir Chmielewski, KW Normalny Kraj, Misie
2. Ewa Frąckiewicz, KW Konfederacja Wolność i Niepodległość, Przychody
3. Sławomir Kamasa, KW Nowa Lewica, Międzyrzec Podlaski
4. Robert Radecki, KW Prawo i Sprawiedliwość, Przychody
5. Adam Sójka, KKW Trzecia Droga PSL-PL2050 Szymona Hołowni, Przychody
6. Łukasz Karol Więckowski, KKW Koalicja Obywatelska PO .N IPL ZIELONI, Międzyrzec Podlaski
7. Justyna Zbaracka, KW Polska Jest Jedna, Misie

**Obwodowa Komisja Wyborcza nr 15, Gminny Ośrodek Kultury w Międzyrzecu Podlaskim z siedzibą w Wysokim, Wysokie ul. Rudnicka 36, 21-560 Międzyrzec Podlaski:**
1. Karolina Klaudia Antoniuk, KW Polska Jest Jedna, Manie
2. Anna Bogucka, KW Prawo i Sprawiedliwość, Międzyrzec Podlaski
3. Tomasz Jan Hukaluk, KW Normalny Kraj, Międzyrzec Podlaski
4. Monika Kępińska, KW Nowa Lewica, Międzyrzec Podlaski
5. Beata Katarzyna Oleksiuk, KKW Koalicja Obywatelska PO .N IPL ZIELONI, Międzyrzec Podlaski
6. Anna Siljańczuk, KKW Trzecia Droga PSL-PL2050 Szymona Hołowni, Zaścianki
7. Maciej Szczęśniak, KW Konfederacja Wolność i Niepodległość, Międzyrzec Podlaski.

*rg*

BIA

eprasa.pl 3f7d0b9fca

TYGODNIK LOKALNY
wspólnota terespolska

W historycznym centrum miasta będzie ładniej

# Wiaty i budynek staną na miejscu targowiska

**W Terespolu mają rozpocząć się prace związane z rewitalizacją obszaru przy zabytkowej prochowni. Powstał już projekt budowlany.**

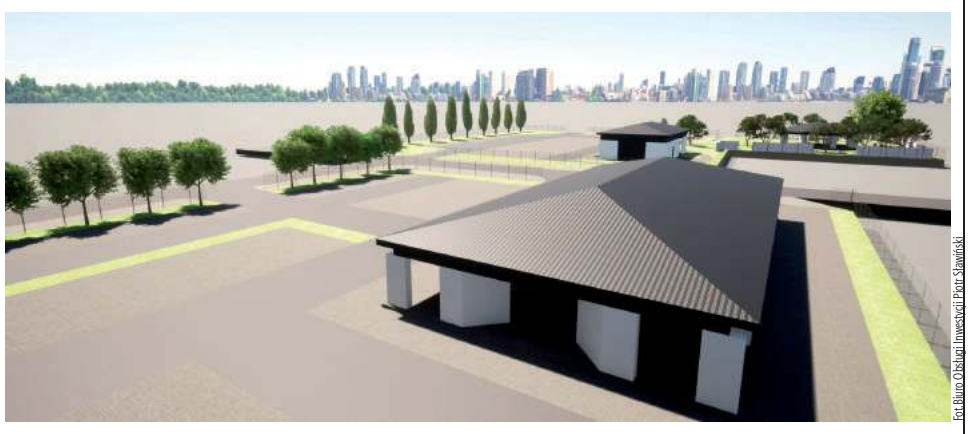

Fot. Biuro Obsługi Inwestycji Piotr Sławiński

Wizualizacja nowego targowiska z programu funkcjonalno-użytkowego. Wysokie budynki w tle, to zabudowania Brześcia...

Terespolski burmistrz nie ukrywa, jak ważna jest to inwestycja.

– Obok prochowni to było chyba najbrzydsze miejsce w mieście. Turyści przyjeżdżający do nas szlakiem rowerowym Green Velo nie mają gdzie kupić pamiątek i informatorów o Terespolu. W rewitalizowanym miejscu powstanie m.in. nowy budynek, który będzie pełnił funkcję punktu informacji turystycznej, sali konferencyjnej oraz zaplecza sanitarnego – wyjaśnia burmistrz.

### Lada chwila zaczną się prace

Dodaje, że wyłoniona w przetargu jako wykonawca bialska firma Tres-Bud ma wykonać zadanie w formule zaprojektuj i wybuduj. Za realizację inwestycji zażyczyła sobie 3,94 mln zł. Początkowo miasto zamierzało przeznaczyć na sfinalizowanie tego projektu 3,75 mln zł. Wobec braku innych oferentów jednak przystało na kwotę oferowaną przez Tres-Bud. Istotne było dofinansowanie z Polskiego Ładu w wysokości aż 3,5 mln zł.

Na początku przygotowań do tego zadania pojawiły się problemy związane z koniecznością wprowadzania zmian do miejscowego planu zagospodarowania przestrzennego, obejmującego działkę, której dotyczy inwestycja. Ten problem został pokonany.

– Już wykonano projekt budowlany. Lada chwila zaczną się prace – mówi burmistrz.

Prawdopodobnie w przyszłym roku zostaną przebudowane i zmodernizowane dwa place, gdzie obecnie znajduje się targowisko przy ul. Granicznej.

Po rewitalizacji obok wspomnianego nowego obiektu informacji turystycznej powstaną dwie wiaty o konstrukcji stalowej z miejscami handlowymi. Na terenach zielonych ma zostać zbudowana wiata rekreacyjna dla 30 osób z miejscem na ognisko.

> **W rewitalizowanym miejscu powstanie m.in. nowy budynek, który będzie pełnił funkcję punktu informacji turystycznej, sali konferencyjnej oraz zaplecza sanitarnego**

Obok bazaru zaś powstanie parking w części wykonany z kraty typu geo-system z wypełnieniem żwirowym.

### Jedno z najpiękniejszych miast na Podlasiu

Autorzy programu funkcjonalno-użytkowego, Dominika Trzcińska i Piotr Sławiński z Włodawy, szczególną uwagę zwrócili na małą architekturę i zieleń w strefie rekreacyjnej. Mają one symbolizować dawny układ miasta, z pierwszej połowy XIX wieku.

– Wtedy Terespol, ze względu na murowaną zabudowę, uchodził za jedno z najpiękniejszych miast na Podlasiu. Mógł poszczycić się Rynkiem wraz z Ratuszem, pałacem Flemminga, zabytkowym ogrodem, obiektami sakralnymi – klasztorem i kościołem dominikanów, cerkwią unicką oraz synagogą. Niemal wszystkie te obiekty zostały zniszczone podczas przenoszenia miasta w kierunku zachodnim, którego dokonano w połowie XIX wieku z powodu budowy Twierdzy Brześć – autorzy odnotowali w swoim opracowaniu.

Zauważyli, że jedynie z tamtych lat pozostała cerkiew (kiedyś unicka, a obecnie prawosławna).

*Marek Pietrzela*

Furtka dla znajomych, czy pomyłka?

# Dodatkowe pierwszeństwo do mieszkania

**Wojewoda lubelski stwierdził nieważność części uchwały Rady Miasta Terespol w sprawie kryteriów i zasad przeprowadzenia naboru wniosków o zawarcie umowy najmu lokali. Gdyby pozostały zapisy z 8 września, być może z dodatkowego pierwszeństwa w przydziale lokalu skorzystałyby osoby, które niedawno sprzedały mieszkanie lub dom...**

Prawnicy z Lubelskiego Urzędu Wojewódzkiego podczas kontrolowania terespolskiej uchwały z początku września wykryli niepokojące „kwiatki". Zakwestionowali część załącznika do uchwały Rady Miasta Terespol, która określiła dodatkowe kryteria pierwszeństwa, za jakie miały przysługiwać kandydatom do mieszkań SIM dodatkowe punkty.

Zdumienie kontrolujących budziło następujące kryterium: „żadna osoba wchodząca w skład gospodarstwa domowego na dzień złożenia wniosku nie jest właścicielem lub współwłaścicielem budynku mieszkalnego jednorodzinnego lub lokalu mieszkalnego oraz nie przysługuje jej spółdzielcze własnościowe prawo do lokalu, którego przedmiotem był lub jest lokal mieszkalny lub dom jednorodzinny oraz nie jest właścicielem lub współwłaścicielem budynku, jeżeli jej udział w przypadku zniesienia współwłasności obejmowałby co najmniej jeden lokal mieszkalny".

Prawnicy wytknęli, że ustawa nie pozwalała na użycie w lokalnej uchwale sformułowań „na dzień złożenia wniosku". Tymczasem w terespolskiej wersji zniknęły wyrazy kategorycznie stwierdzające „nie była" oraz „nie przysługiwało"...

Czy ktoś nie zamierzał otworzyć „furtki" dla osób, które przed przydzieleniem dotowanych mieszkań SIM sprzedały poprzednie mieszkanie i „na dzień złożenia wniosku" były bezdomne? Zbyt daleko idąca zmiana uchwały samorządowej odbiegająca od norm dopuszczanych przez ustawę mogła zastanawiać.

Jeden z urzędników Terespola powiedział nam jednak, że nie było w tym premedytacji.

- Pewnie projekt uchwały został żywcem skopiowany z innej miejscowości. Szybko poprawimy te błędy. Zajmą się tym nasi pracownicy i zostanie przegłosowana poprawiona uchwała, aby w październiku lub w listopadzie było możliwe dokonanie naboru na listę mieszkańców budynków SIM.

*(Pim)*

# Podwójna feta z okazji wozu

Fot. UM Terespol

Dofinansowanie rządowe do tego wozu wyniosło 200 tys. zł i tyleż samo wniosło miasto

**W miniony wtorek w Terespolu uroczyście i oficjalnie został przekazany wóz strażacki Ochotniczej Straży Pożarnej.**

Nadbrygadier Grzegorz Alinowski, lubelski komendant wojewódzki PSP, przekazał prezesowi terespolskiej OSP Józefowi Paderewskiemu kluczyki do lekkiego samochodu ratowniczo-gaśniczego, który ma służyć druhnom i druhom. Dofinansowanie rządowe do tego wozu wyniosło 200 tys. zł i tyleż samo wniosło miasto. Jak zaznaczono na portalu miasta Terespol, pomysłodawcami pozyskania ważnego sprzętu ratującego życie i mienie ludzkie byli: poseł Dariusz Stefaniuk, Rada Miasta i burmistrz. Obok bialskiego posła w uroczystości wzięły udział parlamentarzystki Anna Dąbrowska-Banaszek i Monika Pawłowska. Podczas uroczystości został odznaczony złotym medalem za zasługi dla pożarnictwa druh Jarosław Pastuszuk.

Już w sierpniu jednostka OSP KSRG Miasto Terespol zorganizowała uroczyste powitanie otrzymanego nowego lekkiego wozu strażackiego. Niektórzy terespolanie przestraszyli się, kiedy niespodziewanie usłyszeli wiele samochodów pędzących na sygnałach. Tak efektownie fetowano przyjazd nowego stara 266 w asyście wozów bojowych.

*(pim)*

# Pomnik generała Tadeusza Buka nad Bugiem

Fot.Łukasz Pogorzelski

Odsłonięcie pomnika w Terespolu

**W Terespolu odsłonięto pomnik gen. broni Tadeusza Buka. Uroczystości towarzyszył piknik wojskowy „Żelazna Granica".**

Jacek Danieluk, terespolski burmistrz, powiedział nam, że pomnik generała, który zginął w katastrofie samolotu pod Smoleńskiem w 2010 r., stanął, gdyż jest patronem 18. Dywizji Zmechanizowanej z Siedlec, która współpracuje z miastem nad Bugiem oraz z paramilitarną Fundacją na Rzecz Obronności i Bezpieczeństwa Kraju Combat Alert.

– Combat ma u nas na działkach poligon szkoleniowy oraz bazę, przy której powstał pomnik – wyjaśnia burmistrz.

W uroczystości wzięli udział m.in. rodzina gen. Tadeusza Buka, wiceminister sportu i turystyki Arkadiusz Czartoryski oraz gen. bryg. Artur Kozłowski, dowódca 1. Warszawskiej Brygady Pancernej.

Zaprezentowano nowoczesny sprzęt wojskowy 18. DZ, w tym wchodzącej w jej skład 1. Warszawskiej Brygady Pancernej z: czołgami leopard, wozami opancerzonymi rosomak oraz innymi ciężkimi maszynami bojowymi. Terespolanie mogli posilić się wojskową grochówką oraz wypróbować celności na strzelnicy.

*(pim)*

BIA

eprasa.pl 3f7d0b9fca