Co tydzień dużo informacji, których nie znajdziesz w internecie

Słowo Regionu

ISSN 1508-7603 nr 44 (1132) rok XXII niezależny tygodnik lokalny 9 - 15 listopada 2022 r. cena 3,70 zł (w tym 5%VAT)

Borów • Kondratowice • Przeworno • Strzelin • Wiązów • Ziębice

Ile kosztowała instalacja fotowoltaiczna? s.13

Kontrowersje wokół drogi w Gościęcicach s.7

Radni przeciw zmianom...

Najważniejsza uchwała została odrzucona przez radnych. Środki na bieżące utrzymanie gminnych jednostek oraz na trwające i planowane inwestycje zostały zablokowane. Jak i czy w ogóle radni argumentowali swoją decyzję? Nad czym się zastanawiają i jakie mają zastrzeżenia do zaproponowanych zmian? s.25

Kogo stać na odkupienie szpitala?

Odbyła się kolejna tura negocjacji przedstawicieli zarządu powiatu strzelińskiego i burmistrz Doroty Pawnuk, reprezentantki gminy Strzelin, z USK. W protokóle ze spotkania więcej jest rozbieżności niż punktów wspólnych. Materia sporu z USK jest wielowątkowa, dlatego zwracamy się z prośbą do Czytelników o wyjątkowo uważne przeczytanie artykułu. s.12

SKUP AUT
531 865 810

Zabił i uciekł. Zdaniem prokuratury, tak właśnie postąpił zatrzymany po latach mężczyzna

Ofiara zmarła od ran zadanych nożem

Do zabójstwa doszło w jednym ze strzelińskich klubów. Foto: archiwum Słowa Regionu

Była gorąca, letnia noc, kiedy doszło do morderstwa. Życie stracił młody mężczyzna. Sprawca ukrywał się za granicą, ale jest już w Polsce, a jego proces to tylko kwestia czasu. s.5

Jak bardzo dokucza nam drożyzna?

Wybraliśmy się do strzelińskiego Rynku, żeby zapytać mieszkańców o to, co spędza im sen z powiek. Czego się obawiają i czy odczuwają na własnej skórze zagrożenia wynikające z wojny w Ukrainie? A może wysoka inflacja, czyli drożyzna w sklepach, nie zapominając o cenach paliwa, węgla, gazu i energii elektrycznej. s.24

Można już składać wnioski na tani węgiel

W budżecie gminy Strzelin zabezpieczono środki na sprzedaż węgla, a mieszkańcy, którzy chcą go kupić, mogą już składać wnioski. Jakie są zasady? Kto pierwszy będzie mógł kupić węgiel i w jaki sposób będzie on rozprowadzany? s.9

Miliony na piece, okna i drzwi

Masz mieszkanie i planujesz wymianę ogrzewania i małą termomodernizację? Niebawem będziesz mógł przeprowadzić taki remont z dofinansowaniem. Na czym dokładnie polega program „Ciepłe Mieszkanie", kto może wziąć w nim udział i jakie wsparcie można uzyskać? s.10

Podziękowania

DLA FIRMY POGRZEBOWEJ
Wróbel & Syn
(Strzelin, ul. Wrocławska 32 - naprzeciwko Orlenu)

od najbliższych
Śp. Józefy Ziaja
za wsparcie, zrozumienie i profesjonalne podejście.
Najbliżsi Józefy Ziaja

Skatepark powstanie, ale w innym miejscu?

Było o węglu i rosnących cenach energii, ale także o inwestycjach i programach edukacyjnych. Sporo będzie się działo w najbliższym czasie w Szkole Podstawowej w Wiązowie. Planowane są inwestycje, które ucieszą uczniów. Zmieniono także koncepcję lokalizacji skateparku. Gdzie powstanie? s.11

PHU BISTAND S.C.
STRZELIN, UL. TARGOWA 21
(BOCZNA UL. WROCŁAWSKIEJ)
kontakt z nami:
tel. 71 39 44 112
kom. 505 056 540
biuro@bistand.pl
BHP ART. P.POŻ.
- ODZIEŻ
- OBUWIE
- RĘKAWICE
ŚRODKI CZYSTOŚCI, CHEMIA GOSPODARCZA

9 771508 760901 44

eprasa.pl 406b841659

Poszukiwany wszczął awanturę

STRZELIN

3 listopada funkcjonariusze Ogniwa Patrolowo – Interwencyjnego zostali zadysponowani do interwencji domowej na terenie Strzelina. W toku wykonywanych czynności potwierdzono, że wskazany w zgłoszeniu pijany 32-letni mężczyzna wszczął awanturę w miejscu zamieszkania. Na tej podstawie został doprowadzony do wytrzeźwienia. W trakcie wykonywanych dalszych czynności służbowych ustalono, że mężczyzna jest poszukiwany do ustalenia aktualnego miejsca pobytu.

(IW)

Ukradł rusztowanie i wał

KONDRATOWICE

3 listopada mieszkaniec zawiadomił policję, że nieznay sprawca z terenu gospodarstwa rolnego w Rakowicach ukradł 4 ramy rusztowania i wał przekazu mocy do maszyny rolniczej. Przedmioty były znacznej wartości. Od pokrzywdzonego mężczyzny przyjęto stosowne zawiadomienie.

(IW)

Zabrał wózek

KONDRATOWICE

3 listopada pracownik dyskontu spożywczego w Kondratowicach zgłosił kradzież wózka sklepowego. Od zgłaszającego przyjęto stosowne zawiadomienie.

(IW)

Natrafił na niewybuch

STRZELIN

3 listopada mieszkaniec zawiadomił, że w trakcie prac polowych w Bierzynie natrafił na niewybuch. Policjanci we wskazanym miejscu znaleźli granat ręczny z czasów II wojny światowej. Miejsce zabezpieczono i przekazano patrolowi saperskiemu.

(IW)

lek. med.
Paweł Jasionowicz
specjalista
KARDIOLOG
·Konsultacje
·EKG ·USG serca
· Holter EKG i RR
PRZYCHODNIA EMA-MED
Strzelin, Gęsiniec
ul. Sosnowa 4 (boczna Staromiejskiej)
tel. rejestracji: 695 683 144

Kierowco, sprawdź bezpłatnie stan świateł swojego pojazdu

STRZELIN

Od 20 października br. policja prowadzi kampanię pn. „Twoje Światła – Nasze Bezpieczeństwo". Ma ona na celu uświadomienie kierującym wpływ jakości i stanu oświetlenia pojazdów na bezpieczeństwo w ruchu drogowym. Działania potrwają do 15 grudnia 2022 roku. Do akcji przyłączyła się Stacja Kontroli Pojazdów w Strzelinie przy strzelińskim technikum. Zatem zachęcamy do bezpłatnej kontroli oświetlenia 19 listopada, 3 i 12 grudnia br.

W ramach kampanii „Twoje Światła – Nasze Bezpieczeństwo" 5 listopada funkcjonariusze Ogniwa Ruchu Drogowego Komendy Powiatowej Policji w Strzelinie prowadzili wzmożone kontrole drogowe mające na celu zachęcić wszystkich kierujących do sprawdzenia stanu oświetlenia swoich pojazdów. Mundurowi uświadamiali kierowców, że dla bezpieczeństwa jazdy niezmiernie ważny jest stan wszystkich elementów oświetlenia - żarówek, lamp i ustawienie świateł.

- *Przypominamy, że jeśli oświetlenie pojazdu jest wadliwe, to w złych warunkach atmosferycznych i przy niedostatecznej widoczności, wzrasta prawdopodobieństwo wypadku drogowego* - wyjaśnia asp. Łukasz Porębski, oficer prasowy KPP w Strzelinie. - *Dlatego sprawne, prawidłowo wyregulowane światła pozwalają kierowcy wcześniej dostrzec przeszkodę bądź pieszego poruszającego się jezdnią lub poboczem. Ma to szczególne znaczenie w warunkach jesienno-zimowych.*

Do akcji przyłączyła się Stacja Kontroli Pojazdów w Strzelinie przy ul. St. Staszica 5 przy Centrum Kształcenia Zawodowego i Ustawicznego. - *Zachęcamy do bezpłatnej kontroli oświetlenia na terenie w/w stacji 19 listopada, 3 i 12 grudnia br.* - kończy asp. Łukasz Porębski.

(IW)

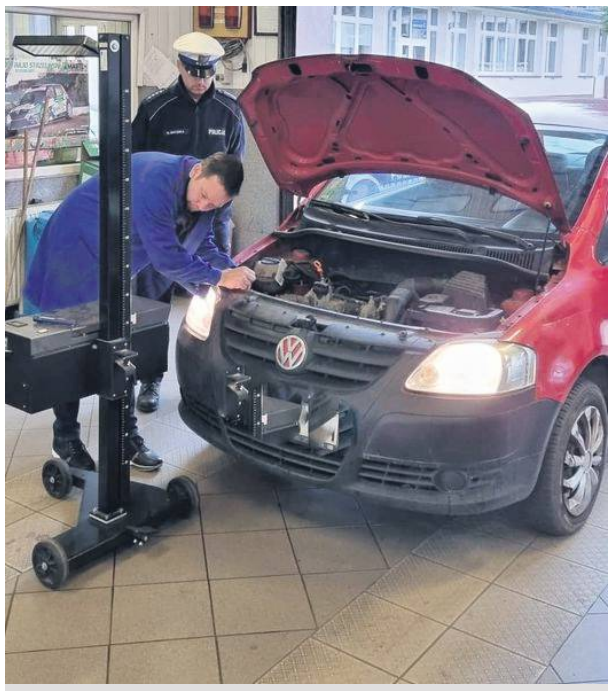

W Stacji Kontroli Pojazdów przy strzelińskim technikum będzie można bezpłatnie sprawdzić stan oświetlenia pojazdu 19 listopada, 3 i 12 grudnia br. Foto: KPP Strzelin

Ukradł katalizator

STRZELIN

4 listopada mieszkaniec zawiadomił policję, że nieznany sprawca dokonał kradzieży katalizatora z samochodu osobowego marki Volkswagen, zaparkowanego na ul. Bolka I Świdnickiego należącego do zgłaszającego. Od pokrzywdzonego mężczyzny przyjęto zawiadomienie.

(IW)

Jakże trudno żegnać na zawsze kogoś,
kto jeszcze mógł być z nami…

Z ogromnym smutkiem przyjęliśmy wiadomość o śmierci

ELIGIUSZA PAWŁOWSKIEGO

wieloletniego Kierownika
Gminnego Zakładu Gospodarki Komunalnej
w Borowie.

Naszej koleżance **Bogumile Mierzwińskiej**,
jak również mężowi i dzieciom,
wyrazy głębokiego żalu i szczerego współczucia
z powodu śmierci

TATY

składają

Wójt Gminy Borów
Waldemar Grochowski

Przewodnicząca Rady
Grażyna Kosińska

oraz pracownicy Urzędu i jednostek organizacyjnych.

Przerwy w dostawach prądu:

9 listopada, godz. 7,00-17.00, Bierzyn

Zamów reklamę

Zadzwoń

502 601 247

Dyżury aptek

Strzelin

Od 7 do 13 listopada dyżur pełni apteka „Pod Paprocią" ul. Rynek 8. Od 14 do 20 listopada dyżur będzie pełnić „Inter Apteka" ul. Piłsudskiego 26.

eprasa.pl 406b841659

Ludzie wezwali pomoc...

Samochód potrącił borsuka

GROMNIK

Na prośbę policji młodym borsukiem zajął się myśliwy ze strzelińskiego koła łowieckiego „Dzik". Zwierzę doznało poważnych obrażeń ciała i było w ciężkim stanie. Niestety, borsuk zdechł. Foto: PF

W niedzielę, 6 listopada, pod Gromnikiem ktoś potrącił samochodem borsuka. Ludzie zawiadomili policję. Ponieważ gmina Przeworno nie ma podpisanej umowy z Fundacją i Ośrodkiem Leczenia oraz Rehabilitacji Dzikich Zwierząt Puchaczówka z Wyszonowic, funkcjonariusze na miejsce wezwali myśliwego ze strzelińskiego koła łowieckiego „Dzik". Myśliwy zabezpieczył zwierzę. Jak informuje asp. Joanna Demska z Komendy Powiatowej Policji w Strzelinie młody borsuk doznał poważnych obrażeń, był w ciężkim stanie. Niestety, zwierzę nie przeżyło.

(IW)

Kierowca zasnął na ławce

WIĄZÓW

2 listopada dyżurny stanowiska kierowania odebrał zgłoszenie, z którego wynikało, że na ławce na terenie Miejsca Obsługi Podróżnych (MOP) śpi mężczyzna i może potrzebować pomocy. Ustalono, że kierowca ciągnika siodłowego zasnął, wykorzystując należną mu przerwę. Mężczyzna nie potrzebował pomocy.

(IW)

Obrażali się i szarpali

WIĄZÓW

29 października policjanci przeprowadzili interwencję domową w gminie Wiązów. W toku wykonywanych czynności ustalono, że pomiędzy osobą zgłaszającą a aktualną partnerką syna doszło do awantury. W trakcie nie obeszło się bez wzajemnego obrażania oraz szarpaniny. Na okoliczność podjętych czynności sporządzono notatkę celem wykonania wglądu w sytuację rodzinną przez dzielnicowego.

(IW)

Pociąg uderzył w rozłożone ramię opryskiwacza

STRZELIN

W środę, 2 listopada, kierujący ciągnikiem rolniczym marki New Holland nie zachował bezpiecznej odległości od torowiska w trakcie prac opryskiwaczem w obrębie miejscowości Warkocz, w wyniku czego przejeżdżający pociąg relacji Rawicz - Kłodzko uderzył w rozłożone ramię opryskiwacza. W toku wykonywanych czynności sprawca kierujący ciągnikiem rolniczym został ukarany mandatem karnym.

(IW)

Nie zatrzymał się do kontroli

STRZELIN

W środę, 2 listopada, na ul. Ząbkowickiej w Strzelinie funkcjonariusze Ogniwa Patrolowo – Interwencyjnego zatrzymali 33-letniego mężczyznę, który kierując samochodem osobowym marki Audi, nie zatrzymał się do kontroli drogowej. W toku wykonywanych czynności ustalono, że wskazany miał sądowy zakaz poruszania się pojazdami mechanicznymi. Mało tego. 22-letni pasażer tego pojazdu (również mieszkaniec powiatu dzierżoniowskiego) miał przy sobie woreczek strunowy, a w nim marihuanę.

(IW)

22-latek z suszem roślinnym

STRZELIN

2 listopada funkcjonariusze Wydziału Kryminalnego KPP w Strzelinie w ramach częściowej realizacji sprawy operacyjnej zatrzymali 22-letniego mężczyznę (mieszkaniec powiatu ząbkowickiego), przy którym znaleziono susz roślinny. Na tej podstawie mężczyzna został zatrzymany i doprowadzony do tutejszej jednostki celem wykonania dalszych czynności procesowych.

(IW)

Wyzywała domowników

STRZELIN

29 października policjanci przeprowadzili interwencję w Strzelinie. W toku wykonywanych czynności stwierdzono, że pijana żona zgłaszającego wszczęła awanturę w miejscu zamieszkania. W trakcie obrażała domowników słowami wulgarnymi. Na okoliczność prowadzonych czynności kobieta została doprowadzona do wytrzeźwienia. Wykonano również notatkę celem wykonania wglądu w sytuację rodzinną przez dzielnicowego.

(IW)

Uderzył w prawidłowo zaparkowany pojazd

STRZELIN

4 listopada mieszkaniec powiatu poznańskiego zawiadomił, że nieznany kierujący samochodem osobowym nie zachował należytych środków ostrożności i uderzył w prawidłowo zaparkowany na ul. Dzierżoniowskiej pojazd marki BMW należący do zgłaszającego. Od mężczyzny przyjęto zawiadomienie.

(IW)

Był poszukiwany przez prokuraturę

STRZELIN

W piątek, 4 listopada, funkcjonariusze tutejszej jednostki w wyniku realizacji sprawy operacyjnej ustalili miejsce pobytu, a następnie zatrzymali 38-letniego mężczyznę, poszukiwanego przez prokuraturę w celu ustalenia miejsca pobytu.

(IW)

Renault uderzył w BMW

STRZELIN

2 listopada na ul. A. Mickiewicza doszło do kolizji drogowej. Ustalono, że kierujący samochodem osobowym marki Renault nie zachował należytych środków ostrożności podczas manewru cofania i uderzył w prawidłowo zaparkowany pojazd marki BMW. Do zdarzenia doszło poza drogą publiczną.

(IW)

SŁOWO Regionu Biuro Reklamy
tel. 502-601-247, 71/ 796-0-196 w. 23
e-mail: reklama@sloworegionu.pl

OLIMP®
570 43 44 88
71 72 55 000
Krematorium OLIMP
Zakład pogrzebowy OLIMP
Kompleksowe Usługi Pogrzebowe
POGRZEBY TRADYCYJNE ORAZ URNOWE
CAŁODOBOWY ODBIÓR CIAŁ - 7 DNI W TYGODNIU
Jedyne KREMATORIUM
na terenie Powiatu Strzelińskiego
Strzelin, ul. Ząbkowicka 78
Zakład pogrzebowy - Strzelin ul. Wolności 25a (obok parku)
www.pogrzebystrzelin.pl
Nasze oddziały Wrocław: ul. Czarnieckiego 29/2, ul. Koszalińska 9, ul. Łódzka 10, ul. Parafialna 69b

eprasa.pl 406b841659

Słowo Regionu

Policjanci oddali krew

STRZELIN

Funkcjonariusze Komendy Powiatowej Policji w Strzelinie włączyli się w akcję „Nasza Krew – Nasza Ojczyzna". Jej organizatorem jest po raz 11 straż graniczna. 3 listopada, w sali gimnastycznej strzelińskiego technikum krew oddali funkcjonariusze Komendy Powiatowej Policji w Strzelinie.

- *Tegoroczna zbiórka kwi rozpoczęła się 24 października i potrwa do 23 grudnia br.* - wyjaśnia asp. Łukasz Porębski, oficer prasowy KPP w Strzelinie. - *Głównym celem tego przedsięwzięcia jest pomoc w ratowaniu zdrowia i życia pacjentów, wymagających leczenia krwią lub jej składnikami. Nie bez powodu ze względu na czas prowadzenia akcji, to także jedna z form uczczenia Narodowego Święta Niepodległości. Naszym zdaniem, dzięki tego typu inicjatywom stale udowadniamy, że nosząc mundur, jesteśmy gotowi do niesienia pomocy wszystkim potrzebującym.*

W czwartek, 3 listopada, w sali gimnastycznej Centrum Kształcenia Zawodowego i Ustawicznego w Strzelinie krew oddali funkcjonariusze poszczególnych wydziałów Komendy Powiatowej Policji w Strzelinie. Do udziału w akcji mundurowi zachęcili również swoich bliskich. Tego typu przedsięwzięcia już na stałe wpisują się w harmonogram działań strzelińskiej policji. - *Dlatego wczorajsza frekwencja, zaangażowanie policjantów, pokazuje, że nie jesteśmy obojętni i w pełni solidaryzujemy się z osobami, które potrzebują pomocy* – dodaje asp. Łukasz Porębski. - *Strzelińscy policjanci przez kilkanaście lat oddali już kilkaset litrów krwi, a duży wkład w tę ilość mają zarówno pomysłodawcy poszczególnych akcji sprzed lat, jak i jej obecni organizatorzy, czyli straż graniczna. Wszyscy funkcjonariusze bez względu na kolor munduru doskonale zdają sobie sprawę z tego, jak ważne jest, by krwi nigdy nie brakowało. Nieraz jesteśmy świadkami tragicznych wypadków, z których do szpitala przewozi się rannych wprost na stół operacyjny. Pomimo ogromnego postępu medycyny, dotąd nie udało się wytworzyć substancji, która w pełni zastąpiłaby ludzką krew. Jedynym źródłem krwi są zdrowi ludzie, którzy rozumieją, że oddanie krwi to rodzaj posłannictwa* – podsumowuje asp. Łukasz Porębski.

(IW)

W czwartek, 3 listopada, w sali gimnastycznej strzelińskiego technikum krew oddali funkcjonariusze poszczególnych wydziałów Komendy Powiatowej Policji w Strzelinie. Foto: KPP Strzelin

KREMATORIUM
Dom Pogrzebowy
Wróbel & Syn - Firma Rodzinna, rok założenia 2007
Strzelin, ul. Wrocławska 32
FILIA Ziębice, ul. Wałowa 27 | FILIA Ząbkowice Śląskie, Rynek 25
Gwarantujemy kompleksową obsługę ceremonii pogrzebowej i pożegnania osoby zmarłej NA NAJWYŻSZYM POZIOMIE i ZA NAJNIŻSZĄ CENĘ w Strzelinie i okolicy.
CAŁODOBOWE USŁUGI POGRZEBOWE
Tel. 71/392 12 07, 602 185 982, 667 346 750
Obsługujemy wszystkie cmentarze w całej Polsce
KREMACJA
www.dompogrzebowywrobel.pl

Doprowadził do kolizji

STRZELIN

4 listopada na odcinku drogi wojewódzkiej w Chociwelu doszło do kolizji drogowej. W toku wykonywanych czynności ustalono, że kierujący samochodem osobowym marki Volkswagen nie zachował należytych środków ostrożności podczas skrętu i doprowadził do kolizji z prawidłowo poruszającą się pojazdem marki Toyota.

(IW)

Ze smutkiem żegnamy

Pana

Eligiusza Pawłowskiego

Wyrazy głębokiego żalu i współczucia

Państwu

Bogumile i Markowi Mierzwińskim

i ich bliskim składają pracownicy Gminnego Zakładu Gospodarki Komunalnej w Borowie

"Naszej koleżance Bogumile Mierzwińskiej najszczersze wyrazy współczucia oraz słowa otuchy z powodu śmierci

ojca

składają pracownicy Gminnego Ośrodka Pomocy Społecznej w Borowie"

Prokurator odstąpił od dalszych czynności

WIĄZÓW

2 listopada mieszkaniec poinformował policję o zgonie 72-letniego sąsiada, z którym od kilku dni nie miał kontaktu. W toku wykonywanych czynności we wskazanym domu na terenie Gułowa znaleziono ciało mężczyzny. W trakcie czynności nie stwierdzono działania osób trzecich. Na okoliczność podjętych czynności powiadomiono Prokuratora Rejonowego w Strzelinie, który odstąpił od przeprowadzania dalszych czynności, polecając ciało wydać rodzinie.

(IW)

eprasa.pl 406b841659

Zabił i uciekł. Zdaniem prokuratury, tak właśnie postąpił zatrzymany po latach mężczyzna

Ofiara zmarła od ran zadanych nożem

STRZELIN

Była gorąca, letnia noc, kiedy doszło do morderstwa. Życie stracił młody mężczyzna. Sprawca ukrywał się za granicą, ale jest już w Polsce, a jego proces to tylko kwestia czasu.

Do zabójstwa doszło w jednym ze strzelińskich klubów. Foto: archiwum Słowa Regionu

Niemal dokładnie pięć miesięcy temu, bo 1 czerwca br., informowaliśmy o skazaniu dwóch mężczyzn. Sąd wymierzył im karę pozbawienia wolności na 10 i 12 lat. Przed ponad ośmiu laty pod jednym ze strzelińskich klubów życie stracił trzydziestolatek. Obaj skazani podżegali do tego zabójstwa, a jeden z nich ułatwił popełnienie przestępstwa. Rany zadane wówczas 30-latkowi nożem okazały się śmiertelne. Co do zabójcy, to prokuratura jeszcze w 2014r. ustaliła jego personalia. Wiedziano również, że podejrzany zbiegł za granicę. Był poszukiwany listem gończym i przez pewien czas skutecznie ukrywał się przed polskim wymiarem sprawiedliwości, ale do czasu...

- *20 października br. podejrzany o zabójstwo przed jednym ze strzelińskich klubów w 2014 r. przekroczył granicę Polski* – poinformowała nas Monika Rakus, prokurator rejonowy. - *Na wniosek prokuratury sąd przedłużył zatrzymanemu areszt o 3 miesiące. Wcześniej, kiedy jeszcze przebywał za granicą, wobec podejrzanego orzeczono areszt poszukiwawczy na 14 dni, później areszt tymczasowy. Mężczyzna został przesłuchany, a w najbliższych tygodniach wykonane będą z jego udziałem inne czynności procesowe* – wyjaśniła prokurator. Instytucję aresztu poszukiwawczego stosuje się wobec poszukiwanych listem gończym. W tym konkretnym przypadku było tak, że podejrzany o zabójstwo w Strzelinie odbywał karę pozbawienia wolności w Niderlandach. Po wyjściu z więzienia został pod konwojem dostarczony do granicy z Polską. A na granicy czekał na niego inny konwój i trzymiesięczny areszt tymczasowy. - *Podejrzany przez kilka lat ukrywał się poza granicami Polski, ale wpadł w konflikt z (tamtejszym – red.) prawem. W Niderlandach został zatrzymany, skazany za popełnione za granicą przestępstwo i trafił do więzienia. Dokładnie wiedzieliśmy, gdzie odbywa karę pozbawienia wolności, ale musieliśmy czekać na jej zakończenie, żeby sprowadzić go do Polski i postawić zarzuty w związku z przestępstwem z sierpnia 2014 r. Podejrzany usłyszał zarzut zabójstwa, tj. czynu z art. 148. § 1 kk (Kto zabija człowieka, podlega karze pozbawienia wolności na czas nie krótszy od lat 8, karze 25 lat pozbawienia wolności albo karze dożywotniego pozbawienia wolności) i art art. 190. § 1. (Kto grozi innej osobie popełnieniem przestępstwa na jej szkodę lub szkodę osoby najbliższej, jeżeli groźba wzbudza w zagrożonym uzasadnioną obawę, że będzie spełniona, podlega grzywnie, karze ograniczenia wolności albo pozbawienia wolności do lat 2)* – dodała nasza rozmówczyni.

Podejrzany nie przyznał się do zarzucanych mu czynów. - *Materiał dowodowy zgromadzony w toku postępowania w 2014r. i miesiącach następnych, nie stracił mocy dowodowej. Jest wystarczający, żeby postawić zarzuty i sporządzić akt oskarżenia. Ze względów proceduralnych nastąpi to na przełomie tego i przyszłego roku. Zatrzymany ma „bogatą kartotekę" przestępstw popełnianych w krajach UE, w tym prawomocny wyrok dwóch lat pozbawienia wolności do odbycia w Polsce* – powiedziała Monika Rakus, prokurator rejonowy.

Wszystko wskazuje na to, że w przyszłym roku ruszy proces mężczyzny podejrzewanego o zabójstwo w Strzelinie. Sąd wypowie się, czy dowody zgromadzone w sprawie są wystarczające i zdecyduje o ewentualnej karze. Sprawa będzie się toczyła przed Sądem Okręgowym we Wrocławiu.

Jacek Sobko

Zostawił samochód i uciekł

STRZELIN

W sobotę, 29 października, na ul. Grota Roweckiego w Strzelinie doszło do kolizji drogowej. W toku wykonywanych czynności ustalono, że nieznany kierujący samochodem osobowym marki Toyota nie dostosował prędkości do warunków panujących na drodze, uderzył w prawidłowo zaparkowany pojazd marki Volkswagen, a następnie stracił panowanie nad pojazdem i wjechał na teren działki przyległej do drogi. Przed przyjazdem patrolu policji kierujący zostawił auto i uciekł w nieznanym kierunku. Na miejsce zadysponowano pomoc drogową, która odholowała pojazd na parking strzeżony.

(IW)

Złodziej ukradł pieniądze i dokumenty

GŁĘBOKA

W poniedziałek, 31 października, mieszkaniec zawiadomił policję, że nieznany sprawca po uprzednim wybiciu szyby w lewych drzwiach kabiny, dostał się do wnętrza samochodu dostawczego marki Mercedes. Pojazd był zaparkowany w Głębokiej. Złodziej ukradł z auta pieniądze znacznej wartości, dowód osobisty i 2 karty bankomatowe. Od pokrzywdzonego przyjęto zawiadomienie.

(IW)

Okradł Ukrainkę

WIĄZÓW

29 października obywatelka Ukrainy zawiadomiła policję, że na terenie Miejsca Obsługi Podróżnych (MOP) nieznany sprawca przywłaszczył pozostawiony przez nią w toalecie plecak. W środku był paszport, dowód rejestracyjny samochodu osobowego i prawa jazdy, słuchawki bezprzewodowe i pieniądze. Od pokrzywdzonej przyjęto zawiadomienie.

(IW)

Nie ustąpiła

STRZELIN

4 listopada na ul. Wrocławskiej w Strzelinie doszło do kolizji drogowej. Ustalono, że kierująca samochodem osobowym marki Volkswagen nie ustąpiła pierwszeństwa przejazdu prawidłowo poruszającemu się pojazdem marki Chevrolet.

(IW)

eprasa.pl 406b841659

Policjanci zatrzymali czterech poszukiwanych

POWIAT

W poniedziałek, 31 października, funkcjonariusze rewiru dzielnicowych w wyniku realizacji sprawy poszukiwawczej na terenie Strzelina zatrzymali 41-letniego mężczyznę. Był poszukiwany, bo chciał uniknąć kary pozbawienia wolności.

W tym samym dniu w Warkoczu funkcjonariusze Wydziału Kryminalnego KPP w Strzelinie zatrzymali 58-letniego mieszkańca, który również nie stawił się do odbycia kary pozbawienia wolności. Podobna sytuacja miała miejsce w Kalinowej, gdzie mundurowi zatrzymali tym razem 32-letniego mężczyznę.

Również 31 października funkcjonariusze Ogniwa Patrolowo - Interwencyjnego w toku wykonywanych czynności w Krzywinie zatrzymali 29-letniego mężczyznę, który był poszukiwany, bo chciał uniknąć kary pozbawienia wolności.

(IW)

Brak znaku powodował zagrożenie

GMINA STRZELIN

31 października mieszkaniec zawiadomił policję, że na skrzyżowaniu Biały Kościół - Wąwolnica doszło do demontażu znaku drogowego, a to może powodować zagrożenie. W toku wykonywanych czynności ustalono, iż we wskazanym w zgłoszeniu miejscu brakuje znaku „ograniczenie prędkości do 60 km/h". W związku z powyższym o fakcie poinformowano zarządcę drogi.

(IW)

Kobiety chciały uniknąć kary więzienia

STRZELIN

W niedzielę, 30 października, funkcjonariusze Ogniwa Patrolowo – Interwencyjnego w trakcie przeprowadzanej interwencji na terenie Bierzyna zatrzymali 33- letnią kobietę. Ta na podstawie nakazu sądu była poszukiwana do odbycia kary pozbawienia wolności. W tym samym dniu z tego samego powodu mundurowi na ul. Ząbkowickiej w Strzelinie zatrzymali 28- letnią kobietę.

(IW)

Ukradł telefon

KONDRATOWICE

W poniedziałek, 31 października, mieszkaniec zawiadomił policję, że ktoś ukradł z niezabezpieczonego samochodu osobowego zaparkowanego na ul. Długiej telefon komórkowy marki Samsung. Od pokrzywdzonego przyjęto zawiadomienie.

(IW)

Zabrał bez pytania przyczepę

STRZELIN

29 października mężczyzna zawiadomił policję, że mieszkaniec powiatu legnickiego przywłaszczył należącą do niego niskopodwoziową naczepę znacznej wartości. Od pokrzywdzonego mężczyzny przyjęto zawiadomienie.

(IW)

Odkręcił tablice

STRZELIN

30 października mieszkaniec zawiadomił policję, że nieznany sprawca dokonał kradzieży dwóch tablic rejestracyjnych z samochodu dostawczego marki Volkswagen, który zaparkowany był na ul. H. Sienkiewicza.

(IW)

Ranną kobietę przewieziono do szpitala

MIKOSZÓW

31 października na odcinku drogi krajowej w obrębie Mikoszowa doszło do zdarzenia drogowego. Ustalono, że kierujący samochodem osobowym marki Kia nie zachował bezpiecznej odległości od poprzedzającego pojazdu i najechał na tył prawidłowo poruszającego się pojazdu marki Peugeot. W wyniku zdarzenia kierująca samochodem osobowym marki Peugeot doznała obrażeń ciała wymagających wezwania na miejsce karetki Ratownictwa Medycznego. Kobietę przewieziono do szpitala. Na miejscu wykonano oględziny i dokumentację fotograficzną.

(IW)

Ukradł z samochodu akumulator

WIĄZÓW

31 października mieszkaniec zawiadomił policję, że nieznany sprawca z niezabezpieczonego samochodu osobowego marki Volkswagen, zaparkowanego na ul. Strzelińskiej, ukradł akumulator. Od pokrzywdzonego mężczyzny przyjęto stosowne zawiadomienie.

(IW)

Znalazł i oddał portfel...

STRZELIN

We wtorek, 1 listopada, do KPP w Strzelinie zgłosił się mieszkaniec, który oświadczył, że na ul. Ząbkowickiej znalazł portfel. W środku były dowód osobisty, prawo jazdy, karty płatnicze, dowód rejestracyjny i pieniądze.

(IW)

Doszło do kolizji

STRZELIN

W piątek, 4 listopada, w Kuropatniku doszło do kolizji drogowej. W toku wykonywanych czynności ustalono, że kierujący samochodem osobowym marki Ford nie ustąpił pierwszeństwa przejazdu prawidłowo poruszającej się pojazdem marki Audi.

(IW)

Najechał na tył

STRZELIN

29 października na ul. Dzierżoniowskiej w Strzelinie doszło do kolizji drogowej. Ustalono, że kierujący samochodem osobowym marki Mazda nie zachował bezpiecznej odległości pomiędzy pojazdami i najechał na tył prawidłowo jadącego samochodu marki Nissan.

(IW)

eprasa.pl 406b841659

Przed sesją radni uczcili minutą ciszy zasłużonego samorządowca

Kontrowersje wokół drogi w Gościęcicach

POWIAT

Tym razem to nie sytuacja w szpitalu zdominowała obrady powiatowych radnych. Protokół ze spotkania we Wrocławiu trafi na skrzynki mailowe zainteresowanych. Starosta musiała jednak odpowiadać na trudne pytania.

W poprzednim wydaniu „Słowa Regionu" obszernie przedstawiliśmy przebieg i wyniki rozmów, jakie miały miejsce w Uniwersyteckim Szpitalu Klinicznym we Wrocławiu. Powiat strzeliński reprezentowali w tych rozmowach starosta Anna Horodyska i wicestarosta Marek Mierzwiński, natomiast samorząd gminy Strzelin Dorota Pawnuk, burmistrz i Kazimierz Nahajło, sekretarz gminy. Zwracaliśmy się do rzecznika prasowego USK z prośbą o informację, kto reprezentował szpital w tych rozmowach, ale nie otrzymaliśmy odpowiedzi. Wiemy jedynie, że była to osoba zasiadająca w zarządzie.

Obrady LXI sesji rady powiatu poprzedziła minuta ciszy. Zmarł śp. Janusz Czachorowski, nauczyciel, samorządowiec i związkowiec NSZZ „Solidarność". Osoba zasłużona dla regionu, a jednocześnie ważna dla dolnośląskiego niepodległościowego ruchu związkowego. Słowo pożegnania skierował do zebranych radny Piotr Rozenek. - *Był wybitnym nauczycielem i badaczem historii. Kiedy odchodził, był mężem, ojcem i dziadkiem* – powiedział radny Rozenek. - *Przyjaźniłem się z Januszem 40 lat. Poznaliśmy się w trudnych okolicznościach stanu wojennego. Jako historyk był autorem kilkuset artykułów publikowanych w lokalnej prasie. Jako człowiek był bardzo skromny. Unikał sprawowania funkcji burmistrza lub starosty, a takie propozycje były mu składane. Mówił wtedy: „wiem, że to, co robię w szkole, robię dobrze. Nie wiem, czy będąc burmistrzem lub starostą byłbym równie dobrym (starostą, burmistrzem – red.)". Był pacyfistą, (za swoje zaangażowanie w NSZZ „Solidarność" – red.) był represjonowany. Dwukrotnie internowany w stanie wojennym i pozbawiony pracy w strzelińskim LO"* – ze wzruszeniem mówił radny Rozenek. A na koniec dodał: *„człowiek zmarł, ale jego legenda żyje. I żyć będzie tak długo, jak długo będziemy o nim pamiętać, przede wszystkim my, którzy znaliśmy śp. Janusza Czachorowskiego".*

Szkoły średnie w liczbach

Przystępując do realizacji informacyjnej części obrad, radni wysłuchali wystąpień inspektor oświaty i dyrektorów placówek oświatowych, dla których powiat jest organem założycielskim. Ocenę roku szkolnego 2021/202 wraz z informacją dotyczącą kierunków i profili kształcenia wynikające z rynku pracy przedstawili Beata Schaffner, dyrektorka Zespołu Placówek Oświatowych, Elżbieta Kasprzyszak, dyrektorka Poradni Psychologiczno-Pedagogicznej, Robert Kozuń, dyrektor CKZiU w Strzelinie, Beata Kudła, dyrektorka Zespołu Szkół Ogólnokształcących i Anna Banaś, dyrektorka CKZiU w Ludowie Polskim. Natomiast Małgorzata Stachowiak, inspektor ds. oświaty, podała zbiorcze dane dotyczące powiatu strzelińskiego. I tak, naukę w klasach pierwszych szkół ponadpodstawowych rozpoczęło w naszym powiecie 475 uczniów. W tym 417 to absolwenci szkół podstawowych z terenu powiatu, a 48 spoza powiatu. Szkołą, którą najczęściej wybierali uczniowie spoza powiatu, było CKZiU w Ludowie Polskim, 27 osób. Spośród 479 absolwentów szkół podstawowych z naszego powiatu 62 wybrało szkoły w innych powiatach.

W części uchwałodawczej radni przedłużyli użyczenie na rzecz gminy Strzelin powiatowej nieruchomości w Górcu. Chodzi o działkę, na której znajduje się boisko.

Dwie inne uchwały dotyczyły utworzenia „mieszkania chronionego treningowego". Uchwały o utworzenia takiego mieszkania i ustalenia zasad odpłatności za korzystanie z tej formy pomocy przedstawiła Agnieszka Tekiela, dyrektorka PCPR. Z mieszkania tego tyku mogą korzystać osoby, które opuszczają pieczę zastępczą. Służy ono przygotowaniu do samodzielnego życia po opuszczeniu domu dziecka, rodzinnego lub instytucjonalnego. Odpowiadając na pytania radnych Aleksandra Ziółkowskiego i Mariana Grabasa, dyrektor Tekiela poinformowała, że w mieszkaniu mogą przebywać 2-3 osoby, i że zaspokaja to potrzeby w naszym powiecie.

Kontrowersyjne sprawozdanie

Kolejnym punktem obrad było przedstawienie przez starostę informacji o pracy między sesjami i wykonaniu uchwał rady. Radny Ludwik Hrycak zadał pytanie dotyczące uchwały zarządu powiatu w sprawie drogi Strachów – Komorowice, gmina Kondratowice. Starosta odpowiedział, że wniosek zgłosiła Ewelina Andrzejewska-Bochnak, radna i członek zarządu. Wniosek uzyskał 1 głos za, przy 2 wstrzymujących się. Starosta nie znała szczegółów dotyczących tego zadania i zadeklarowała, że uzupełni swoją odpowiedź na piśmie.

Radny Aleksander Ziółkowski poprosił o poszerzenie informacji dotyczącej podtopień w Gościęcicach w trakcie remontu drogi powiatowej. W imieniu starosty odpowiedzi udzielił Artur Gulczyński, członek zarządu. Na wstępie zgodził się z radnym Ziółkowskim, że jest to ważna i trudna inwestycja dla powiatu. Wskazał, że podtopienia, o których mowa miały miejsce w tym czasie w wielu miejscach, również w Strzelinie. Czynnikami, które spotęgowały podtopienia w części Gościęcic, były m.in. niedrożny rów, który pozostaje w zarządzie gminy Strzelin, specyfika upraw polowych wokół wioski i spływanie wód z okolic strzelińskiej wieży ciśnień. Zdaniem radnego, pola kukurydzy nie zatrzymują wody, która bez przeszkód spływa do miejscowości.

Do podtopień w Gościęcicach nawiązał również radny Piotr Rozenek. Odwołując się do swojej wiedzy historycznej potwierdził, że woda wypływająca z Góry Szańcowej, na której zbudowano Wieżę Ciśnień, utrudniała życie mieszkańcom już przed wojną. Radny Rozenek zaapelował do starosty, żeby podjąć wspólnie z burmistrz Dorotą Pawnuk działania zapobiegająco-naprawcze kolejnym podtopieniom. Radny Gulczyński przypomniał, że na zebraniu wiejskim w Gościęcicach padła propozycja założenia w wiosce spółki wodnej. Za takim rozwiązaniem optował obecny na zebraniu Józef Teneta, prezes Spółki Wodnej Trześnia. Radni Rozenek i Gulczyński zwrócili również uwagę na niedrożność, zapadnięcie się poniemieckich instalacji melioracyjnych nie tylko w tej wiosce. Radni zabierający głos w sprawie remontu drogi w Gościęcicach podkreślali wolę wychodzenia naprzeciw oczekiwaniom mieszkańców z zachowaniem bezpiecznych rozwiązań komunikacyjnych.

W dalszej części sesji starosta Anna Horodyska potwierdziła, że Jerzy Krochmalny wystosował pismo w sprawie liści zalegających na powiatowych drogach w gminie Wiązów. Była to odpowiedź na pytanie radnego Zbigniewa Michułki. Kolejne pytanie, tym razem radnego Aleksandra Ziółkowskiego, dotyczyło podwyżek w powiatowej oświacie. Do tego tematu wrócimy za tydzień, podając pełną informację o skali podwyżek w tym roku i planowanych (?) w przyszłym.

Jacek Sobko

Na wniosek mieszkańców usunięto m.in. barierki przed kapliczką w Gościęcicach

eprasa.pl 406b841659

W ciągu dwóch dni złożono aż 170 wniosków

Złóż wniosek o zakup preferencyjny węgla

PRZEWORNO

Od piątku, 4 listopada, można składać wnioski o zakup preferencyjny węgla kamiennego w Urzędzie Gminy w Przewornie. Można to zrobić osobiście, wypełniając formularz znajdujący się w Urzędzie Gminy Przeworno lub przesłać pobrany ze strony przeworno.pl dokument mailowo na adres: sekretariat@przeworno.pl.

W przypadku złożenia wniosku o zakup za pomocą środków komunikacji elektronicznej wniosek o zakup opatruje się kwalifikowanym podpisem elektronicznym, podpisem zaufanym albo podpisem osobistym.

Zakupu węgla będzie mogła dokonać osoba fizyczna w gospodarstwie domowym, która jest uprawniona do pobrania dodatku węglowego. Chodzi o osoby, którym wypłacono lub przyznano dodatek węglowy lub które mają wpisane albo zgłoszone źródło węglowe jako główne źródło ogrzewania domu w Centralnej Ewidencji Emisyjności Budynków.

Zgodnie z ustawą o zakupie preferencyjnym paliwa stałego dla gospodarstw domowych, gminy będą mogły kupować węgiel po 1.500,00 zł za tonę i sprzedawać mieszkańcom po cenie nie wyższej niż 2.000,00 zł za tonę.

Do poniedziałku, 7 listopada, do godz. 14.00 do Urzędu Gminy w Przewornie trafiło aż 170 wniosków o zakup preferencyjny węgla kamiennego.

Wszelkie informacje na ten temat udzielane są pod numerem telefonu: 748102052

(IW)

Przebudowują drogę w Samborowiczkach

SAMBOROWICZKI

Gmina Przeworno złożyła w listopadzie 2021r. wniosek do Urzędu Marszałkowskiego Województwa Dolnośląskiego na dofinansowanie przebudowy drogi gminnej w Samborowiczkach. Wniosek rozpatrzono pozytywnie. Samorząd otrzymał wsparcie w kwocie 178 000,00 zł.

- *Po przygotowaniu dokumentacji technicznej i uzyskaniu pozwoleń wyłoniliśmy wykonawcę przebudowy drogi* – wyjaśnia Andrzej Łuczak, wójt gminy Przeworno. - *Roboty prowadzi firma WASBUD Robert Wąs z siedzibą w Grodkowie. Zakres robót obejmuje budowę nowej nawierzchni z betonu asfaltowego o szerokości 3 m, z obustronnymi poboczami z kruszywa i odwodnieniem, odprowadzeniem wody opadowej do korytek na długości ok.550m.*

Zakres robót obejmuje budowę nowej nawierzchni z betonu asfaltowego o szerokości 3 m, z obustronnymi poboczami z kruszywa i odwodnieniem, odprowadzeniem wody opadowej do korytek na długości ok.550m

Z uwagi na ograniczony ruch drogę zaprojektowano jako jednokierunkową, natomiast w sąsiedztwie kościoła zaprojektowano poszerzenie jezdni do 6m.

Planowany termin zakończenia robót budowlanych przypada na listopad br.

(IW)

Nietrzeźwi rowerzyści...

STRZELIN

1 listopada w Mikoszowie funkcjonariusze Ogniwa Patrolowo – Interwencyjnego zatrzymali do kontroli drogowej 57-letniego rowerzystę. Jak się okazało, ten jechał drogą publiczną, mając ponad 1,5 promila alkoholu w wydychanym powietrzu.

W ten sam dzień na ul. Borowskiej w Strzelinie policjanci zatrzymali do kontroli drogowej 39-letniego rowerzystę, który miał blisko 0,5 promila alkoholu w wydychanym powietrzu.

Również 1 listopada na ul. Ząbkowickiej w Strzelinie mundurowi zatrzymali 57-letniego rowerzystę, który miał blisko 1,5 promila alkoholu w wydychanym powietrzu.

(IW)

Kolizja renault z oplem

STRZELIN

1 listopada na ul. Staromiejskiej doszło do kolizji drogowej. Ustalono, że kierujący samochodem osobowym marki Renault Clio nie zachował należytych środków ostrożności, podczas wykonywania manewru wymijania i doprowadził do kolizji z pojazdem marki Opel.

(IW)

eprasa.pl 406b841659

Można już składać wnioski na tani węgiel

STRZELIN

W budżecie gminy Strzelin zabezpieczono środki na sprzedaż węgla, a mieszkańcy, którzy chcą go kupić, mogą już składać wnioski. Jakie są zasady? Kto pierwszy będzie mógł kupić węgiel i w jaki sposób będzie on rozprowadzany?

W piątek, 4 listopada, na stronie internetowej strzelińskiego urzędu pojawił się wzór wniosku na zakup węgla w preferencyjnej cenie. Wypełniony wniosek należy złożyć osobiście do biura podawczego Urzędu Miasta i Gminy w Strzelinie lub do Wydziału Ochrony Środowiska. Wniosek można też przesłać drogą pocztową na adres Urzędu Miasta i Gminy w Strzelinie (ul. Ząbkowicka 11, 57-100 Strzelin) lub złożyć za pomocą środków komunikacji elektronicznej. Wniosek taki należy opatrzyć kwalifikowanym podpisem elektronicznym, podpisem zaufanym albo podpisem osobistym. W poniedziałek, 7 listopada, skontaktowaliśmy się z burmistrz Dorotą Pawnuk, która poinformowała nas, że do strzelińskiego urzędu wpływają już wnioski mieszkańców, jednak są to jeszcze niewielkie ilości. Szefowa gminy podkreśliła jednak, że chęć zakupu węgla w preferencyjnej cenie zgłosiło 406 osób.

Tego samego dnia odbyło się nadzwyczajne posiedzenie Rady Miejskiej Strzelina, podczas którego wprowadzono do budżetu po stronie wydatków i dochodów 1 mln 342 tys. zł na sprzedaż węgla przez gminę. Po stronie wydatków uwzględniono zakup węgla przez samorząd i koszty związane z procesem jego sprzedaży, tj. obsługa mieszkańców, transport i magazynowanie węgla. Projekt uchwały przedstawiła skarbnik Łucja Szczepańska. Radny Piotr Litwin pytał m.in. o to, czy węgiel będzie rozprowadzany wśród mieszkańców według kolejności złożonych wniosków i czy gmina będzie wskazywała z jakiego składu należy odebrać węgiel. Odpowiadając na pytania radnego, wiceburmistrz Mariusz Kunysz wyjaśnił, że wprowadzenie odpowiednich środków do budżetu jest konieczne, aby rozpocząć proces sprzedaży węgla do końca listopada. Dodał, że wszystkie transakcje będą rozpoczynać się od wystawienia faktury przez pracowników Wydziału Środowiska tutejszego urzędu. – Będziemy kierować mieszkańców na składy, gdzie węgiel będzie dostępny. Chcielibyśmy też, żeby określone miejscowości zaopatrywały się najbliżej swojego miejsca zamieszkania – tłumaczył wiceburmistrz Kunysz. O kolejnych etapach sprzedaży węgla przez samorządy będziemy informować na bieżąco.

Magdalena Ziółkowska

Starosta sonduje stanowisko gmin w sprawie współprowadzenia szpitala

Samorządowcy nie składają broni

POWIAT

Czas mija, a o konkrety coraz trudniej. USK, którego częścią jest strzeliński szpital, zapewnia, że chce rozmawiać. Tymczasem nie wiadomo nawet za ile można by, ewentualnie, odkupić działającą placówkę medyczną, a nie tylko mury...

Na ostatniej sesji rady powiatu wrócił temat ewentualnego powrotu strzelińskiego szpitala pod zarząd samorządów. Po sesji poprosiliśmy starostę Annę Horodyska o wyjaśnienie, na jakim etapie są rozmowy. - *W połowie września skierowaliśmy do gmin naszego powiatu pismo z zapytaniem, czy są zainteresowane ewentualnym udziałem współprowadzeniem szpitala* – powiedziała starosta. - *Muszę przyznać, że jestem w niekomfortowej sytuacji. Od czerwca, od spotkania z dr Jakubem Berezowskim, dyrektorem USK, czekam na wywiązanie się strony wrocławskiej z obietnic. Od miesięcy słyszymy, że USK przygotuje wycenę strzelińskiego szpitala. Dopiero po otrzymaniu wyceny będzie można przymierzyć się do kolejnych kroków, czyli np. finansowego udziału gmin, struktury organizacyjnej i prawnej funkcjonowania lecznictwa zamkniętego w powiecie. Do dziś nie mamy informacji dotyczących ceny, za jaką USK gotowy byłby odsprzedać strzeliński szpital. Nie tylko nieruchomość (budynku, działki – red.), o czym mówił dyrektor Sebastian Drobczyński na jednej z sesji, ale przedsiębiorstwa świadczące konkretne usługi medyczne. Oczywiście, wraz z nieruchomością. Tego jednak nie wiemy. Stąd ogólnikowość pism, które skierowaliśmy do samorządów naszego powiatu. Do tej pory wpłynęły odpowiedzi z dwóch gmin, Strzelina i Kondratowic. Z pisma burmistrz Doroty Pawnuk wynika, że gmina Strzelin deklaruje możliwość współprowadzenia szpitala po ewentualnym odkupieniu go od USK. Natomiast samorządowcy z Kondratowic uważają, że mają za mało informacji, żeby już dziś zajmować stanowisko w tej sprawie. Radni oczekują, i słusznie, konkretów co do finansowania i koncepcji funkcjonowania szpitala. Gminy Borów, Przeworno i Wiązów nie odpowiedziały na pismo z 19 września br.* - powiedziała starosta.

W relacji z poprzedniej sesji rady powiatu pisaliśmy o wystąpieniu Sebastiana Drobczyńskiego, jednego z dyrektorów i jednocześnie rzecznika prasowego USK. Usłyszeliśmy wtedy, że powstaje koncepcja funkcjonowania szpitala w Strzelinie, że jako pierwszy koncepcję tę pozna Senat Uniwersytetu Medycznego we Wrocławiu. Dopiero później o zamiarach USK wobec „lokalizacji Strzelin" dowiedzą się samorządowcy z naszego powiatu. Ze strony dyrektora Drobczyńskiego nie padła żadna konkretna data przedstawienia całościowej wyceny szpitala.

Jacek Sobko

Zamów reklamę
Zadzwoń

502 601 247

eprasa.pl 406b841659

Fundacja Ekologiczna ZIELONA AKCJA

ECOLAND BIURO URBANISTYCZNE

ZAPRASZAMY

Mieszkańców Borowa na spotkanie focusowe w ramach projektu **„Bliska Przestrzeń"** dotyczące procesu planistycznego jakim jest sporządzenie miejscowego planu zagospodarowania przestrzennego dla obrębu wsi Borów, organizowanego w Urzędzie Gminy Borów, sala konferencyjna nr 5 (na parterze, główne wejście)

17 listopada 2022 r. godz. 14.00

W programie:

- przedstawienie projektu miejscowego planu zagospodarowania przestrzennego;
- podsumowanie działań w ramach projektu „Bliska przestrzeń";
- poczęstunek.

BLISKA PRZESTRZEŃ

Organizatorzy

Fundusze Europejskie Wiedza Edukacja Rozwój

Rzeczpospolita Polska

Unia Europejska Europejski Fundusz Społeczny

Projekt „Bliska Przestrzeń" realizowany przez Fundację Ekologiczną „Zielona Akcja" oraz partnera Biuro Urbanistyczne „Ecoland" finansowany jest z Programu Operacyjnego Wiedza Edukacja Rozwój Osi Priorytetowej II Efektywne polityki publiczne dla rynku pracy, gospodarki i edukacji.

Miliony na piece, okna i drzwi

STRZELIN

Masz mieszkanie i planujesz wymianę ogrzewania i małą termomodernizację? Niebawem będziesz mógł przeprowadzić taki remont z dofinansowaniem. Na czym dokładnie polega program „Ciepłe Mieszkanie", kto może wziąć w nim udział i jakie wsparcie można uzyskać?

Gmina Strzelin otrzyma 4,5 mln zł z Wojewódzkiego Funduszu Ochrony Środowiska i Gospodarki Wodnej we Wrocławiu na wypłatę dofinansowania do wymiany ogrzewania i drobnej termomodernizacji, tj. wymianę okien i drzwi, w lokalach mieszkalnych w ramach programu „Ciepłe Mieszkanie". – *Nasz wniosek o dofinansowanie został pozytywnie rozpatrzony i oczekujemy na informację, dotyczącą podpisania umowy z Funduszem* – wyjaśnia burmistrz Dorota Pawnuk. – *Dopiero po jej podpisaniu będziemy mogli rozpocząć realizację programu, który ma na celu działania na rzecz wymiany nieekologicznych źródeł ciepła i poprawy efektywności energetycznej, m.in. poprzez obniżenie strat ciepła. W ramach programu „Ciepłe Mieszkanie" uprawnieni właściciele lokali w budynkach wielorodzinnych będą mogli uzyskać dofinansowanie do wymiany kotłów, systemów ogrzewania, okien i drzwi w swoich mieszkaniach* – dodaje nasza rozmówczyni.

O przyznaniu i wielkości dofinansowania decydować będzie kryterium dochodowe. –*Procentowe progi wielkości dofinansowania zostały ustalone tak, że na najwyższy poziom wsparcia będą mogły liczyć osoby z grupy zagrożonej tzw. ubóstwem energetycznym* – podkreśla burmistrz Pawnuk. – *Intensywność dotacji ustalona została na poziomie podstawowym: do 30% kosztów kwalifikowanych, nie więcej niż 15 000 zł dla osób, których dochody nie przekraczają 120 000 zł rocznie; podwyższonym: do 60% kosztów kwalifikowanych, ale nie więcej niż 25 000 zł dla osób, których przeciętny miesięczny dochód na osobę w gospodarstwie domowym nie przekracza: 1 673 zł dla gospodarstwa wieloosobowego lub 2 342 zł dla gospodarstwa jednoosobowego i najwyższym do 90% kosztów kwalifikowanych, ale nie więcej niż 37 500 zł dla osób, których przeciętny miesięczny dochód na osobę w gospodarstwie domowym nie przekracza 900 zł dla gospodarstwa wieloosobowego lub 1 260 zł dla gospodarstwa jednoosobowego* – wylicza szefowa gminy.

Osoby, które będą zainteresowane udziałem w programie, muszą złożyć wniosek o dofinansowanie i zrealizować zadanie. Po jego rozliczeniu dostaną częściowy zwrot poniesionych kosztów. O szczegółach funkcjonowania programu strzeliński magistrat będzie informował po podpisaniu umowy o przyznaniu dofinansowania. Wtedy też zostaną ustalone jego dokładne zasady.

Magdalena Ziółkowska

OKRĘGOWA STACJA KONTROLI POJAZDÓW

StonCar

Q SERVICE

CZYNNE:
Pn-Pt
7.00-19.00
Sobota
8.00-14.00

Ziębice, ul. Kolejowa 39 | Tel. 531 775 723 | www.stoncar.pl

SKLEP MOTORYZACYJNY
Ziębice, ul. Kolejowa 39

tel. 74 819 13 06
tel. 696 964 503

AUTO SERWIS ZIĘBICE:
TEL. 505 500 300
TEL. 602 393 813

- mechanika
- elektronika-diagnostyka
- serwis klimatyzacji
- geometria zawieszenia

CZYNNE: Pn-Pt 8.00-17.00 Sobota 8.00-14.00

SAMOOBSŁUGOWA MYJNIA SAMOCHODOWA
Ziębice, ul. Przemysłowa 40a

SKUP SAMOCHODÓW DO KASACJI

Płacimy Najwięcej!!!
tel./fax 71/313 30 24
Transport samochodu GRATIS

tel. 728-537-964, 505-045-414, 509-582-251

Pierogarnia u Pauli

Nasze Pyszności:
- Pierogi
- Naleśniki
- Gołąbki
- Zupa dnia
- Bigos
- Krokiety i flaki

Najlepsze pierogi w mieście

Zamów z dowozem
tel. 690 595 489
/pierogarnia.strzelin

ul. Wodna 9 (przy Rynku), Strzelin

eprasa.pl 406b841659

Pieniądze na szkołę, inwestycje drogowe i sprzedaż węgla

Skatepark powstanie, ale w innym miejscu?

WIĄZÓW

Było o węglu i rosnących cenach energii, ale także o inwestycjach i programach edukacyjnych. Sporo będzie się działo w najbliższym czasie w Szkole Podstawowej w Wiązowie. Planowane są inwestycje, które ucieszą uczniów. Zmieniono także koncepcję lokalizacji skateparku. Gdzie powstanie?

W piątek, 28 października, odbyła się XLVI sesja Rady Miasta i Gminy Wiązów. Na wstępie burmistrz Jerzy Krochmalny przedstawił sprawozdanie ze swojej działalności pomiędzy sesjami. Poinformował radnych, że przygotowano już dokumentację, tj. projekt i kosztorys inwestorski, na przebudowę drogi gminnej w Jędrzychowicach. Wiązowski magistrat dysponuje także dokumentacją projektową z pozwoleniem na przebudowę ulicy Spacerowej w Wiązowie, a także na pokrycie asfaltem drogi w Wyszonowicach.

Burmistrz Krochmalny mówił również o uroczystym przekazaniu samochodu do przewozu osób niepełnosprawnych, który został zakupiony z pieniędzy, które gmina Wiązów otrzymała w ramach konkursu „Szczepimy się – Rosnąca odporność". Szef gminy odniósł się także do tematu przebudowy oczyszczalni ścieków w Starym Wiązowie, o czym piszemy w innym miejscu gazety. Mówił również o zagospodarowaniu terenu przy świetlicy wiejskiej w Jutrzynie. Stare ogrodzenie zostało już zdemontowane, a pracownicy przygotowują się do wykonania nowego.

Koniec remontu coraz bliżej

Kolejnym tematem była budowa skateparku w Wiązowie. Zgodnie z pierwotnym planem, miał on powstać na terenie byłego basenu przy stadionie sportowym. Jak poinformował burmistrz Krochmalny, firma, która była odpowiedzialna za przygotowanie dokumentacji, nie wywiązała się z tego zadania. Zostaną jej naliczone kary umowne. Jednocześnie – jak poinformował burmistrz Krochmalny – podczas festynu rodzinnego i rozmów z mieszkańcami padła propozycja, aby skatepark zlokalizować jednak przy Szkole Podstawowej w Wiązowie. Zdaniem burmistrza, to dobra propozycja, ponieważ w tym miejscu powstanie wtedy monitorowany kompleks sportowy z boiskiem wielofunkcyjnym, placem zabaw, siłownią zewnętrzną i właśnie skateparkiem.

Szef gminy odniósł się także do ewentualnej sprzedaży węgla przez samorządy. Poinformował radnych, że gmina wyraziła wolę pośredniczenia w dystrybucji tego surowca. Pod koniec posiedzenia temat ten wrócił i wówczas burmistrz Krochmalny podkreślił, że wciąż pozostaje wiele niewiadomych, m.in. jakiej jakości będzie węgiel i skąd będzie trzeba go odbierać.

W Szkole Podstawowej w Wiązowie w najbliższym czasie planowanych jest kilka ważnych inwestycji, m.in. budowa części ogrodzenia przed budynkiem

Pojawił się także temat oszczędności. Burmistrz Krochmalny podkreślił, że rozważa możliwość ograniczenia czasu świecenia lamp ulicznych, jednak nie chciałby podejmować tego kroku. Na koniec mówił o postępach przy remoncie budynku byłego banku przy ulicy Pocztowej w Wiązowie. Prace powinny zakończyć się do 23 grudnia br.

Więcej miejsca w przedszkolu i program za 440 tys. zł

Następnie naczelnik Anna Trzebuniak przedstawiła sprawozdanie z realizacji zadań oświatowych w roku szkolnym 2020/21. Na wstępie zaznaczyła, że gmina Wiązów jest organem prowadzącym dla trzech szkół podstawowych, w Wiązowie, Jaworowie i Wawrzyszowie, przedszkola miejskiego „Bajkowy Ogród" i Szkoły Muzycznej w Witowicach. Z wychowania przedszkolnego korzysta 259 dzieci. W ubiegłym roku po raz pierwszy „zerówka" rozpoczęła naukę w Szkole Podstawowej w Wiązowie, co pozwoliło zwiększyć liczbę miejsc dla dzieci w wieku 3-5 lat w przedszkolu. Jeśli chodzi o gminne szkoły to uczęszcza do nich 521 uczniów.

Naczelnik Trzebuniak mówiła także o wynikach egzaminu ósmoklasisty, a także programach, które były realizowane w ubiegłym roku szkolnym i są kontynuowane w obecnym. Jednym z nich jest „Wsparcie edukacji podstawowej w gminie Wiązów", w którym biorą udział wszystkie szkoy podstawowe. W ramach programu uczniowie biorą udział w wycieczkach, np. do kopalni w Złotym Stoku czy w różnorodnych warsztatach. Program zakłada także wsparcie ze strony pedagoga i psychologa dla uczniów i ich rodziców. Program, którego całkowita wartość to ok. 440 tys. zł, jest dofinansowany ze środków z Unii Europejskiej (370 tys. zł). Szkoły gminy Wiązów brały także udział w rządowym projekcie „Laboratoria przyszłości", w ramach którego zakupiono wyposażenie techniczne i inne pomoce naukowe.

Pieniądze na patio i ogrodzenie

W części uchwałodawczej radni przegłosowali zmiany w budżecie gminy. Projekt uchwały przedstawiła skarbnik Wiesława Kaczmarczyk, która poinformowała radnych, że gminie Wiązów przyznano ponad 2,8 mln zł dotacji z Ministerstwa Finansów z tytułu wpływów z podatku dochodowego od osób fizycznych. Jeśli chodzi o wydatki, to radni zdecydowali m.in. o przekazaniu 60 tys. zł na zagospodarowanie patio w Szkole Podstawowej w Wiązowie oraz 56 tys. zł na budowę części ogrodzenia przed budynkiem tej szkoły. Kolejne 24.100,00 zł zarezerwowano na zakup wyposażenia do szatni dla klas I-III w Szkole Podstawowej w Wiązowie, a 10 tys. zł planuje się przeznaczyć na zakup drzewek i krzewów do zagospodarowania terenu przy wiązowskiej szkole. Zmiany w uchwale budżetowej zakładają ponadto przekazanie dodatkowych 10 tys. zł na zakup opału do szkoły w Wawrzyszowie, a także przeznaczenie 3 tys. zł na zakup dywanu interaktywnego i 8800 zł na wymianę wykładziny w sali lekcyjnej w tej placówce. Radni zwiększyli także o 10 tys. zł wydatki związane z zakupem węgla do Szkoły Muzycznej w Witowicach.

Magdalena Ziółkowska

eprasa.pl 406b841659

Obecna cena szpitala przekracza możliwości finansowe powiatu strzelińskiego i gminy Strzelin

Kogo stać na (ewentualne) odkupienie strzelińskiego szpitala?

POWIAT

Odbyła się kolejna tura negocjacji przedstawicieli zarządu powiatu strzelińskiego i burmistrz Doroty Pawnuk, reprezentującej gminę Strzelin, z USK. W protokóle ze spotkania więcej jest rozbieżności niż punktów wspólnych.

Zdajemy sobie sprawę, że los strzelińskiego szpitala leży na sercu mieszkańcom i samorządowcom. Materia sporu z USK jest delikatna i wielowątkowa, dlatego zwracamy się z prośbą do naszych Czytelników o wyjątkowo uważne przeczytanie artykułu. Przypomnijmy, że strzeliński szpital jest częścią Uniwersyteckiego Szpitala Klinicznego we Wrocławiu i oficjalnie jest to USK w lokalizacji Strzelin.

Starosta Anna Horodyska poinformowała na ostatniej sesji rady powiatu radnych o rozmowach z przedstawicielami USK. Spotkanie odbyło się w poniedziałek, 17 października, we Wrocławiu i uczestniczyli w nim przedstawiciele dwóch samorządów, tj. powiatowego i gminy Strzelin. Powiat reprezentowali starosta Anna Horodyska i Marek Mierzwiński, wicestarosta. Gminę Strzelin reprezentowali burmistrz Dorota Pawnuk i Kazimierz Nahajło, sekretarz gminy. Po stronie USK była to przedstawicielka zarządu.

Nasz artykuł powstał w oparciu o protokół sporządzony po zakończeniu rozmów.

„Tematem spotkania było: ustalenia dotyczące funkcjonowania USK w lokalizacji Strzelin, możliwość nabycia placówki w Strzelinie przez władze samorządowe".

Pierwszym tematem podniesionym przez samorządowców była wycena majątku strzelińskiej lokalizacji USK, czyli byłego SCM. Przedstawiciel USK wskazał, że wycena przedstawiona na sesji rady powiatu przez dyrektora Sebastiana Drobczyńskiego dotyczyła najkosztowniejszej części lokalizacji Strzelin. Ponadto ta część mogła podrożeć, w stosunku do ceny zakupu. Strona USK podkreśliła, że wycenę nieruchomości przedstawił ten sam rzeczoznawca, który wyceniał majątek SCM sp. z o.o w upadłości dla syndyka. Strona samorządowa zapowiedziała, że zwróci się do USK z wnioskiem o wycenę ruchomości, pozostających na wyposażeniu szpitala w Strzelinie.

Przedstawiciel USK przypomniał, że sytuacja prawna dziś nie jest analogiczna do tej z dnia zakupu. USK nabył majątek upadłej spółki, a Uniwersytecki Szpital Kliniczny (obecny właściciel „lokalizacji Strzelin"), nie jest przedsiębiorstwem i działa w oparciu o inne przepisy.

W całości przytaczamy zapis dotyczący możliwości „przekazania" strzelińskiego szpitala stronie samorządowej. „Strona USK uprzedziła, że działając w oparciu o obowiązujące przepisy prawa, nie może przekazać placówki w Strzelinie dowolnemu oferentowi czy to w zakresie sprzedaży, czy dzierżawy/najmu, lecz wyjaśniła, że potencjalny nabywca lub dzierżawca może zostać wyłoniony wyłącznie w drodze przetargu".

Jako wspólne ustalenie przyjęto, że „obie strony deklarują wolę współpracy opartej na partnerskim dialogu, w celu wypracowania optymalnego rozwiązania, mającego zapobiec eskalacji konfliktu oraz uwzględniającego potrzeby społeczności lokalnej i uzasadnionego ekonomicznie".

Oczekiwania samorządowców

Protokół zawiera punkty konkretyzujące postulaty powiatu strzelińskiego, gminy Strzelin i USK. Przytaczamy je w pełnym brzmieniu.

„Władze Samorządowe: podkreślili, że oczekują wywiązania się z umowy zawartej pomiędzy syndykiem a USK; (oczekują – red.) wznowienia działalności z zakresu położnictwa i neonatologii w Strzelinie; przedstawienia (przez USK – red.) planu funkcjonowania placówki w Strzelinie; oczekują stanowiska, czy możliwe jest przywrócenie funkcjonowania placówki w ramach czterech pierwotnych oddziałów; zadeklarowały pomoc, możliwość sfinansowania i współorganizowania akcji profilaktycznych prowadzonych przez placówkę w Strzelinie; (gotowość – red.) wypracowania alternatywnych rozwiązań dot. partycypacji Władz Samorządowych w funkcjonowaniu placówki USK w Strzelinie (np. możliwość prowadzenia/współprowadzenia przez Władze Samorządowe jednego/kilku oddziałów w ramach np. dzierżawy); wnioskują o utrzymanie działalności oddziału ginekologicznego, oddziału wewnętrznego oraz nocnej i świątecznej opieki zdrowotnej; rozważenia możliwości odstąpienia od przetargu (atrakcyjne położenie nieruchomości) i obniżki ceny wyjściowej, obecna cena przekracza możliwości finansowe Gminy Strzelin i Powiatu (podkreślenie red.)".

Inne oczekiwania wobec samorządów zgłaszali przedstawiciele USK. Również tę część protokółu przytoczymy w całości.

„Przedstawiciele USK: oczekują konkretnej oferty, deklaracji drugiej strony, tj. władz samorządowych, czy są zdecydowane nabyciem lub dzierżawą placówki szpitalnej w Strzelinie; plan funkcjonowania placówki w Strzelnie zostanie przedstawiony najwcześniej pod koniec bieżącego roku, jedynie po uprzedniej akceptacji przez Senat Uniwersytetu Medycznego we Wrocławiu (organ założycielski); przekaz kierowany do przestrzeni publicznej przez lokalnych polityków dotyczący obecnej sytuacji, nie powinien mieć charakteru negatywnego oraz nie powinien być nacechowany emocjonalnie; uderza to w wizerunek nie tylko instytucji Szpitala Uniwersyteckiego, ale także pośrednio w Uniwersytet. Strona USK spełnia sukcesywnie oczekiwania władz lokalnych w ramach swoich możliwości, jednocześnie należy pamiętać, iż interes publiczny wymaga od USK racjonalnego gospodarowania środkami finansowymi; forma ewentualnego przejęcia placówki jest do ustalenia, jednak wszystko zależy od stanowiska Prokuratorii Generalnej; niezależnie od wariantu, niezbędna jest zgoda organu założycielskiego (Senat Uniwersytetu Medycznego – red.); podtrzymana zostaje deklaracja zapewnienia miejsc dla rodzących (mieszkanek Powiatu Strzelińskiego) w placówce wrocławskiej USK, w ramach bieżących możliwości."

Kolejny raz przedstawiciele USK podkreślili, że nie ma prawnej możliwości „przekazania" strzelińskiego szpitala komukolwiek. Ewentualna ingerencja Prokuratorii Generalnej, zdaniem przedstawicieli USK, i tak musiałaby być zaakceptowana przez najwyższe władze Uniwersytetu Medycznego we Wrocławiu. USK oczekuje jednoznacznej deklaracji ze strony samorządów, czy są gotowi odkupić lub wydzierżawić strzeliński szpital. Samorządowcy akcentowali konieczność powrotu zlikwidowanych przez USK oddziałów szpitalnych. Przyznali, że samorządów nie stać na odkupienie „lokalizacji Strzelin" za kwotę wskazaną przez USK. Zadeklarowali jednak chęć poszukiwania innych form finansowego wsparcia działalności USK w lokalizacji Strzelin. Strona USK zaapelowała o wyciszenie emocji i negatywnych akcentów w debacie publicznej. Zdaniem przedstawiciela USK, uderza to w wizerunek Uniwersyteckiego Szpitala Klinicznego we Wrocławiu, na ul. Borowskiej, ale również w lokalizacji Strzelin. To, naszym zdaniem kluczowe momenty ostatniej tury rozmów.

Protokół został zakończony stwierdzeniem, że „powyższe ustalenia są wszystkim dokonanymi ustaleniami i nie istnieją żadne inne ustne czy dorozumiane". Wskazany jest również termin zgłaszania uwag do protokółu. Do naszej redakcji nie dotarła żadna informacja o wprowadzonych później zmianach w brzmieniu protokółu.

Jacek Sobko

eprasa.pl 406b841659

Kolejny unieważniony przetarg...

Co z przebudową oczyszczalni ścieków w Wiązowie?

WIĄZÓW

Gmina Wiązów już po raz drugi unieważniła przetarg na rozbudowę i przebudowę oczyszczalni ścieków w Starym Wiązowie. Co jest powodem tej decyzji i czy inwestycję uda się w końcu zrealizować?

Kolejny, drugi już przetarg na rozbudowę i przebudowę oczyszczalni ścieków w Starym Wiązowie został unieważniony. Powodem są oczywiście pieniądze – najniższa oferta znacznie przewyższa kwotę, którą gmina Wiązów planuje przeznaczyć na to zadanie, tj. 9 mln 900 tys. zł. Przypomnijmy, że w drugim postępianiu przetargowym zgłosiły się dwie firmy. Spółka Ata-Technik, która złożyła swoją ofertę już w pierwszym przetargu, tym razem zaproponowała wykonanie prac za 17.573.583,20 zł, a firma NDI ENERGY z Dopiewa za 14.948.519,00 zł. Tańsza oferta jest więc i tak o ponad 5 mln zł większa niż środki, jakimi dysponuje wiązowski magistrat. W piątek, 4 listopada, ogłoszono kolejny przetarg. Oferty można składać do poniedziałku, 21 listopada. Do tej inwestycji podczas ostatniej sesji Rady Miasta i Gminy Wiązów odniósł się burmistrz Jerzy Krochmalny, który poinformował radnych, że zadanie zostało podzielone na dwa etapy, aby możliwa była jego realizacja. – *Rozważamy z panią skarbnik (Wiesławą Kaczmarczyk – red.) możliwości finansowania tego zadania* – mówił szef gminy. Przypomnijmy, że gmina Wiązów w drugiej edycji Polskiego Ładu otrzymała 9 mln 405 tys. zł dofinansowania na rozbudowę i przebudowę oczyszczalni ścieków w Starym Wiązowie. Zgodnie z pierwotnymi założeniami rządowego projektu, pieniądze te miały pokryć ponad 90% wartości inwestycji. Rosnące ceny zweryfikowały te wyliczenia i teraz samorządy muszą więcej dokładać z własnej kieszeni do tych zadań.

Magdalena Ziółkowska

Ile kosztowała instalacja fotowoltaiczna?

KONDRATOWICE

To kolejny krok w proekologicznej polityce lokalnych samorządów – gmina Kondratowice stawia na zieloną energię.

Na dachu Ośrodka Zdrowia w Prusach zamontowano już instalację fotowoltaiczną o mocy 20 kW. Jak informuje wójt Tomasz Gracz, inwestycja kosztowała 84 tys. zł, a za prace odpowiedzialna była lokalna firma z Borowa. To jednak nie koniec ekologicznych zmian w przychodni, bo już niebawem w budynku zamontowana zostanie nowoczesna pompa ciepła, która zastąpi wysłużony piec na ekogroszek. Koszt jej zakupu to 114 tys. zł. Przypomnijmy, że oba zadania finansowane są z pieniędzy, które gmina Kondratowice otrzymała w ramach konkursu „Rosnąca odporność – Szczepimy się". Do budżetu trafiło wówczas dodatkowe 500 tys. zł. Realizacja inwestycji nie tylko wpisuje się w działania, promujące postawy proekologiczne ale także pozwoli wygenerować oszczędności, co w czasach rosnących cen energii elektrycznej i opału jest niezwykle istotne.

(MZ)

Panele fotowoltaiczne o mocy 20 kW zamontowano na dachu Ośrodka Zdrowia w Prusach. Fot. T. Gracz

Poseł będzie dyżurował w Strzelinie

STRZELIN

W połowie października poseł Polskiego Stronnictwa Ludowego Jacek Protasiewicz otworzył w Strzelinie swoje biuro poselskie. Znajduje się ono „pod filarami" przy ulicy T. Kościuszki 1. Już w najbliższy czwartek, 10 listopada, w godzinach od 18.00 do 19.30 będzie można spotkać się tam z posłem Jackiem Protasiewiczem. Podczas uroczystego otwarcia biura, w którym uczestniczył nawet lider ludowców Władysław Kosiniak-Kamysz, poseł Protasiewicz zapowiedział, że będzie aktywnie angażował się w sprawy mieszkańców naszego powiatu. Zachęcamy więc wszystkich zainteresowanych do skorzystania z możliwości spotkania z parlamentarzystą.

(MZ)

Poseł Jacek Protasiewicz w najbliższy czwartek, 10 listopada, będzie pełnił dyżur poselski w biurze przy ulicy T. Kościuszki 1 w Strzelinie

Oferta
PRACY
Powiatowe Centrum Pomocy Rodzinie w Strzelinie zatrudni osobę na stanowisko
Głównego Księgowego
Rodzaj zatrudnienia: umowa o pracę 0,5 etatu zadaniowy system pracy.
Szczegółowe informacje dotyczące naboru dostępne są na stronie: www.pcpr.powiatstrzelinski.pl.
Wymagane dokumenty należy złożyć w zamkniętej kopercie z dopiskiem: "Nabór na stanowisko urzędnicze – Główny Księgowy" osobiście w siedzibie Centrum w godz. 7:30 – 15:30 lub przesłać na adres: PCPR w Strzelinie, ul. Kamienna 10 57-100 Strzelin.

Podmiot Leczniczy
wpisany do rejestru pod nr księgi 000000188088
MD Multi Diagnostica PROFESSIONAL
tel. 12 358-42-58
OSTEOPOROZA
Badanie densytometryczne
• z KRĘGOSŁUPA LĘDŹWIOWEGO
• z SZYJKI KOŚCI UDOWEJ
Pracownia posiada System Zarządzania Jakością
GWARANTUJEMY ZAUFANIE
14 listopada 2022
Publiczny Zakład Lecznictwa Ambulatoryjnego
ul.Mickiewicza 20, Strzelin
Zapisy tel. 512-351-600
CENA 45 zł
ZAPRASZAMY

eprasa.pl 406b841659

WOJEWÓDZTWO DOLNOŚLĄSKIE

Wiadomości z regionu

DOLNY ŚLĄSK

PARTNER STRONY: URZĄD MARSZAŁKOWSKI WOJEWÓDZTWA DOLNOŚLĄSKIEGO

Na Dolnym Śląsku trwają bardzo ważne inwestycje w ochronę zdrowia

Samorząd województwa inwestuje w zdrowie mieszkańców regionu. W Lubinie powstaje Dolnośląskie Centrum Zdrowia Psychicznego, czyli pierwszy w całym kraju obiekt zapewniający kompleksową opiekę oraz leczenie dzieci i młodzieży na wszystkich trzech poziomach referencyjności. Wojewódzki Szpital Specjalistyczny w Legnicy uzyskał dofinansowanie na przebudowę części pomieszczeń i ich adaptacji do potrzeb oddziału zakaźnego. Natomiast pacjenci Wojewódzkiego Szpitala dla Psychicznie i Nerwowo Chorych w Bolesławcu mogą już korzystać z nowej świetlicy oraz boiska zewnętrznego z siłownią.

Budowa Dolnośląskiego Centrum Zdrowia Psychicznego w Lubinie zaplanowana jest na ok. 2,5 roku, a jego koszt przekracza 106 milionów złotych. Samorząd województwa prowadzi starania o umieszczenie tej inwestycji na liście projektów, które będą dofinansowane przez program Fundusze Europejskie dla Dolnego Śląska na lata 2021-2027.

- *W ubiegłym roku, dzięki porozumieniu z samorządem Lubina, zainicjowaliśmy powstanie dwóch ważnych inwestycji w zdrowie Dolnoślązaków. Z myślą o najmłodszych mieszkańcach naszego regionu w Lubinie w sercu Zagłębia Miedziowego powstanie Dolnośląskie Centrum Zdrowia Psychicznego dla Dzieci i Młodzieży. Jednocześnie jednostka Pogotowia Ratunkowego w Legnicy zyska wkrótce nowoczesną podstację w Lubinie. Do opieki medycznej w regionie podchodzimy w sposób kompleksowy, chcąc zapewnić najlepszy jej standard dla wszystkich Dolnoślązaków* - mówi **Cezary Przybylski, Marszałek Województwa Dolnośląskiego.**

Inwestycja podzielona jest na etapy. Pierwszy z nich potrwa około roku i obejmie powstanie pierwszego i drugiego poziomu referencyjności. Na I poziomie referencyjnym znajduje się Ośrodek Środowiskowej Opieki Psychologicznej i Psychoterapeutycznej dla Dzieci i Młodzieży, czyli pierwsze miejsce kontaktu pacjenta z systemem, gdzie odbywa się diagnoza zgłaszanego problemu.

II poziom referencyjny zajmie Centrum Zdrowia Psychicznego dla Dzieci i Młodzieży, w skład którego wchodzi Poradnia Zdrowia Psychicznego dla Dzieci i Młodzieży oraz Oddział Dzienny Psychiatryczny Rehabilitacyjny dla Dzieci i Młodzieży. Te instytucje dedykowane są pacjentom wymagającym diagnozy lekarza psychiatry, specjalistycznych oddziaływań psychologicznych i psychoterapeutycznych lub zintensyfikowanego leczenia w formie oddziału dziennego.

Na ostatnim, III poziomie referencyjnym, znajdzie się Ośrodek Wysokospecjalistycznej Całodobowej Opieki Psychiatrycznej, mający w swojej strukturze Izbę Przyjęć oraz Oddział Całodobowy Psychiatryczny dla Dzieci i Młodzieży. Będzie on przeznaczony dla pacjentów w stanach nagłych, wymagających całodobowej opieki oraz specjalistycznej diagnozy lub farmakoterapii.

Pacjent leczony w warunkach oddziału dziennego lub całodobowego będzie miał zapewnioną możliwość realizacji obowiązku szkolnego.

W oficjalnym otwarciu świetlicy w bolesławieckim szpitalu uczestniczyli marszałek Cezary Przybylski i wicemarszałek Marcin Krzyżanowski.

5 milionów złotych na opiekę w zakresie chorób zakaźnych

Wojewódzki Szpital Specjalistyczny w Legnicy uzyskał dofinansowanie z Urzędu Marszałkowskiego Województwa Dolnośląskiego w wysokości 5 mln zł ze środków Europejskiego Funduszu Rozwoju Regionalnego. Środki zostaną przeznaczone na rozwój skoordynowanej opieki w zakresie chorób zakaźnych. Inwestycja ma powstać do końca przyszłego roku.

- *Czas pandemii pokazał jak niebezpieczne mogą być choroby zakaźne. Dlatego też chcemy rozwijać i inwestować w skoordynowaną opiekę w zakresie chorób zakaźnych* - mówi **Marcin Krzyżanowski, Wicemarszałek Województwa Dolnośląskiego.**

Projekt polega na przebudowie pomieszczeń pawilonu nr 3 szpitala, w celu ich adaptacji do potrzeb oddziału zakaźnego oraz obiektu z wydzieloną izbą przyjęć i podjazdem dla karetek. Urządzone zostaną sale chorych dla 15 pacjentów wraz z pomieszczeniami towarzyszącymi, organizacją odrębnego wejścia, wykonania wentylacji i instalacji gazów medycznych.

Dzięki realizacji inwestycji legnicki szpital zabezpieczy miejsca covidowe dla chorych, jeśli wystąpi w przyszłości taka konieczność. Zgodnie z mapą potrzeb zdrowotnych oraz trendami w nowoczesnej medycynie zorganizowane zostanie kompleksowe leczenie i opieka nad pacjentami z chorobami zakaźnymi w skoordynowany sposób. Istniejąca poradnia chorób zakaźnych zostanie uzupełniona o leczenie stacjonarne, a także rehabilitację stacjonarną oraz ambulatoryjną.

W minionych latach obserwujemy znaczący wzrost liczby zachorowań na choroby infekcyjne szczególnie takie jak odkleszczowe zapalenie mózgu, wirusowe zapalenie wątroby, ospa i schorzenia grypopodobne. Nowoczesna medycyna musi być przygotowana na zagrożenia związane z epidemiami.

Fot. DCZP w Lubinie

Dolnośląskie Centrum Zdrowia Psychicznego w Lubinie będzie pierwszą tak kompleksowym obiektem w kraju

Inwestycje w szpitalu w Bolesławcu

Pacjenci Wojewódzkiego Szpitala dla Psychicznie i Nerwowo Chorych w Bolesławcu mogą już korzystać z nowej świetlicy mieszczącej się placówce. Pomieszczenie będzie służyło do prowadzenia specjalnych terapii, a jego utworzenie było możliwe dzięki rządowemu programowi, przy wsparciu finansowym samorządu województwa.

W nowej świetlicy działać będą specjalne pracownie terapii zajęciowej - pracownia ceramiczna, artystyczna, kulinarna, wokalna, teatralna oraz przestrzeń do biblioterapii, a także część telewizyjna oraz strefa służąca do gier i zabaw. W tym miejscu pacjenci będą spędzać czas wolny rozwijając na przykład swoje talenty, co z kolei w sposób pozytywny może wpłynąć na jakość ich leczenia.

Niedawno w bolesławieckim szpitalu utworzono też zewnętrzne boisko sportowe z siłownią, poprawiona została również funkcjonalność placówki pod kątem bezpieczeństwa epidemiologicznego. Zrealizowanie wszystkich zadań możliwe było dzięki rządowemu programowi „Wsparcie inwestycji dla oddziałów psychiatrii dziecięcej w związku z epidemią wirusa SARS-CoV-2".

Celem zrealizowanych inwestycji jest przede wszystkim poprawa jakości pomocy udzielanej dzieciom i młodzieży, których stan zdrowia psychicznego uległ pogorszeniu w związku z epidemią i wprowadzonymi obostrzeniami oraz zmianami społecznymi.

- *Odpowiedzialność ustawową za stan bazy jednostek ochrony zdrowia ciąży na organie prowadzącym, czyli samorządzie Województwa! Dlatego Dolny Śląsk od wielu lat przeznacza bardzo duże środki na poprawę jakości obsługi mieszkańców regionu w zakresie opieki medycznej. Szczególnie staramy się poprawić bazę medyczną w opiece psychiatrycznej, w której braki i potrzeby są widoczne* - mówi **Aleksander Marek Skorupa, radny Sejmiku Województwa Dolnośląskiego.**

Koszt wszystkich zadań wyniósł niemal 1,5 mln złotych. Znaczną część projektu szpital sfinansował dzięki wsparciu z Ministerstwa Zdrowia w wysokości ponad 1,2 mln złotych. Ponad 200 tysięcy złotych wyniosła z kolei dotacja z budżetu województwa.

W ciągu ostatnich 4 lat placówka otrzymała wsparcie finansowe przekraczające 6,3 miliona złotych, z których 4,3 miliona złotych pochodziło z budżetu województwa dolnośląskiego.

UMWD

Fot. WSS w Legnicy

Legnicki szpital otrzymał 5 mln zł na rozwój opieki w zakresie chorób zakaźnych.

eprasa.pl 406b841659

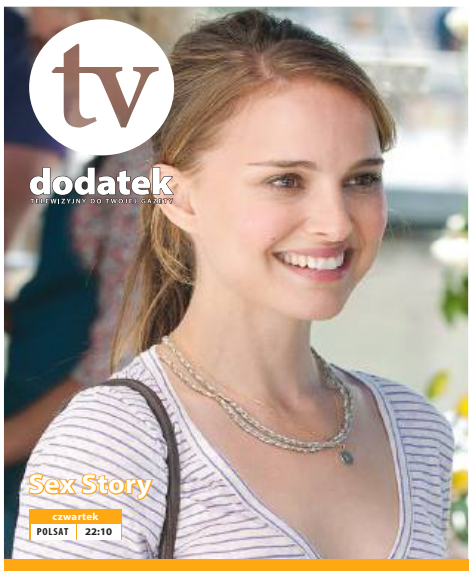

11 – 17 listopada 2022

Piątek

22:15 TVP1 **Legiony**

film historyczny, Polska, 2019

I wojna światowa. Józek (Sebastian Fabijański) dezerteruje z carskiego wojska. Zbiegiem okoliczności trafia do sztabu Legionów Polskich Józefa Piłsudskiego (Jan Frycz). Oddziały szykują się właśnie do walki. Dla młodego mężczyzny jest to ciężka próba zmierzenia się z poglądami zupełnie odmiennymi od tych, z którymi stykał się przez całe dotychczasowe życie. Czuje się rozerwany, ponieważ sam nie wie, czy chce brać udział w wojnie o niepodległość Polski. Jednocześnie odnajduje miłość. Zakochuje się w Aleksandrze Tubilewicz agentce wywiadu.

Sobota

02:20 TVP2 **Zawsze jest czas na miłość**

komedia obyczajowa, Belgia, Wielka Brytania, USA, 2017

Przedmieścia Londynu. Emily Walters (Diane Keaton) czuje się samotna po śmierci męża. Choć spotyka się z przyjaciółkami, jest sfrustrowana monotonną codziennością. Do tego okazuje się, że człowiek, że którym dzieliła życie, skrywał kilka tajemnic i zostawił spore długi. Pewnego dnia kobieta zwraca uwagę na Donalda Hornera, który mieszka w niewielkim domku naprzeciwko jej posiadłości. Zaniedbany, samotny i uchodzący za dziwaka mężczyzna dostał nakaz eksmisji. W miejscu jego skromnej chatki ma bowiem powstać luksusowy apartamentowiec.

Niedziela

21:35 TVN **Incepcja**

thriller sf, Wielka Brytania, USA, 2010

Dom Cobb specjalizuje się w ekstrakcji, czyli wykradaniu cennych informacji z ludzkich umysłów poprzez możliwość wnikania w sny za pomocą zaawansowanej technologii. Jego wyjątkowe umiejętności uczyniły z niego ważną figurę w świecie szpiegostwa przemysłowego. Z tego powodu jednak jest też najbardziej poszukiwanym zbiegiem, który stracił wszystko, co kochał. Teraz staje przed szansą odkupienia swoich win. Japoński biznesmen Saito (Ken Watanabe) zleca mu dokonanie incepcji, czyli zaszczepienia pewnej idei w śpiącym umyśle innego człowieka.

Poniedziałek

20:05 POLSAT **Kingsman: Tajne służby**

komedia sensacyjna, Wielka Brytania, 2014

Elitarna pozarządowa organizacja Kingsman zrzesza wybitnych tajnych agentów, a zarazem dżentelmenów. Jej członkowie widzą w sobie współczesnych rycerzy - ludzi, u których doskonałe umiejętności idą w parze z honorem i nienagannymi manierami. Harry Hart, zwany Galahadem, decyduje się dać szansę Eggsy'emu, niepokornemu nastolatkowi pochodzącemu z nizin społecznych, który trafił do aresztu. Ma dług wdzięczności wobec jego ojca i dostrzega w chłopaku duży potencjał. Wprowadza go do elitarnego grona rekrutów.

Wtorek

23:10 POLSAT **Granice wytrzymałości**

film przygodowy, Niemcy, USA, 2000

Royce Garrett (Stuart Wilson) wraz z dorosłymi dziećmi, Peterem (Chris O'Donnell) i Annie (Robin Tunney), uprawia wspinaczkę. Dochodzi do wypadku. Wszyscy troje zawisają na jednej linie. Zorientowawszy się w tragicznej sytuacji, umocowany najniżej Royce nakazuje synowi odciąć linę, by w ten sposób ocalić siebie i siostrę. Mimo rozpaczliwych próśb dziewczyny Peter spełnia jego wolę. Mijają trzy lata. Annie wciąż uprawia wspinaczkę. Nadal nie potrafi wybaczyć bratu, że poświęcił ich ojca. Tymczasem on, targany wyrzutami sumienia, prowadzi życie samotnika.

Środa

21:40 TVP1 **Zawodowcy**

dramat sensacyjny, USA, 2008

Nowy Jork. Policyjni detektywi, Tom „Turk" Cowan (Robert De Niro) i David „Rooster" Fisk (Al Pacino), są partnerami w pracy, a prywatnie przyjaciółmi, znającymi wszelkie swoje słabości. Obaj pracują w wydziale dochodzeniowym już 30 lat i chociaż są coraz bardziej zgorzkniali, nie śpieszy im się do odejścia na zasłużoną emeryturę. Tymczasem w mieście pojawia się seryjny zabójca, który zawsze porzuca broń, a przy zwłokach zostawia wierszyki opisujące przewinienia ofiar. W ten sposób giną kolejne osoby związane ze środowiskiem przestępczym.

Czwartek

24:00 TVP2 **Adrenalina 2**

film sensacyjny, USA, 2009

Płatny zabójca Chev Chelios (Jason Statham) wchodzi w konflikt z bezwzględnymi bandytami na usługach chińskiej mafii. Gangsterzy porywają go. Mężczyzna odzyskuje przytomność dopiero trzy miesiące później. Z przerażeniem odkrywa, że jego niezniszczalne dotąd serce zostało wycięte i zastąpione sztucznym. Z rozmowy chirurgów wnioskuje, że boss triady polecił utrzymać go przy życiu, by wykorzystać kolejne jego organy. Wkrótce Cheliosowi udaje się uciec. Znajomy lekarz Miles (Dwight Yoakam) informuje go, że wszczepiono mu organ typu Avicor.

piątek — 11 listopada

TVP 1

05:25 **Podróż za jeden uśmiech** - komedia
07:00 **Transmisja Mszy Świętej z Sanktuarium Matki Bożej na Jasnej Górze**
08:10 **Miłość i Miłosierdzie** - film fabularny
10:00 **Msza Święta**
11:10 **Niepospolita** - film krótkometrażowy
11:40 **Święto Niepodległości 2022**
13:40 **Potop Redivivus** - film fabularny, reż. Jerzy Hoffman, wyk. Daniel Olbychski, Małgorzata Braunek, Tadeusz Łomnicki, Kazimierz Wichniarz
17:00 **Teleexpress**
17:20 **Pogoda**
17:30 **Jaka to melodia?**
18:30 **Rolnik szuka żony**
19:30 **Wiadomości**
20:20 **Wojenne dziewczyny** - serial

REALITY SHOW

21:15 **Rolnik szuka żony** - reality show
22:15 **Legiony** - dramat historyczny, reż. Dariusz Gajewski, wyk. Sebastian Fabijański, Mirosław Baka, Bartosz Gelner
00:40 **Lotna brygada** - film kryminalny, prod. Wielka Brytania, 2012, reż. Nick Love, wyk. Damian Lewis, Ben Drew, Ray Winstone
02:40 **Wrota Europy** - dramat historyczny, reż. Jerzy Wójcik, wyk. Alicja Bachleda-Curuś, Kinga Preis, Agnieszka Sitek, Agata Buzek, Piotr Szwedes
04:10 **Jaka to melodia?** - teleturniej muzyczny
04:50 **Zakończenie dnia**

TVP 2

06:05 **Mój brat ściga dinozaury** - dramat
07:55 **Pytanie na śniadanie**
12:00 **Był sobie pies** - film obyczajowy
13:45 **Przepis dnia**
14:00 **Familiada** - teleturniej
14:35 **Koło fortuny** - teleturniej
15:15 **Szansa na sukces. Opole 2021**
16:15 **Tak to leciało!**
17:10 **Paderewski. Człowiek czynu, sukcesu i sławy**
18:00 **Panorama**
18:20 **Va Banque** - teleturniej
18:45 **Zranione ptaki** - serial obyczajowy
19:30 **Barwy szczęścia** - serial obyczajowy
20:00 **Przepis dnia**
20:10 **Zawsze jest czas na miłość** - komedia obyczajowa
22:00 **80. Koncert jubileuszowy Leszka Długosza** - koncert

DRAMAT

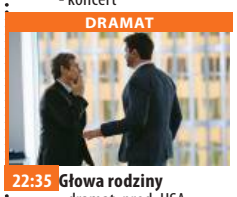

22:35 **Głowa rodziny** - dramat, prod. USA, Kanada, 2016, reż. Mark Williams, wyk. Gretchen Mol, Gerard Butler, Willem Dafoe, Alison Brie, Alfred Molina
00:35 **Wyścig z czasem** - film kryminalny, prod. USA, 2003, reż. Carl Franklin, wyk. Denzel Washington, Eva Mendes, Tom Hillmann
02:35 **Wróg numer jeden** - thriller, prod. USA, 2012 Dwa lata po zamachach z 11 września młoda agentka CIA, Maya, dołącza do zespołu, który tropi Osamę bin Ladena.
05:10 **Zakończenie dnia**

TVN

05:50 **Uwaga!** - magazyn prod. Polska
06:10 **Ukryta prawda** - program obyczajowy prod. Polska
07:05 **Kuchenne rewolucje** - program kulinarno-rozrywkowy
08:00 **Dzień Dobry TVN** - magazyn
11:40 **Doradca smaku**
11:50 **Kung Fu Panda: Święta, święta i Po** - film komedia, USA, 2010, reż. Tim Johnson, wyk. Jack Black, Dustin Hoffman, Angelina Jolie
12:20 **Na ratunek wielorybom** - film przygodowy, USA, Wielka Brytania, 2012, reż. Ken Kwapis, wyk. Drew Barrymore, John Krasinski, Kristen Bell, Dermot Mulroney, Ted Danson

KOMEDIA

14:50 **Nie kłam, kochanie** - film komedia, Polska, 2008, reż. Piotr Wereśniak, wyk. Piotr Adamczyk
17:15 **Dom** - film komedia, USA, 2015, reż. Tim Johnson, wyk. Jim Parsons, Rihanna, Steve Martin, Jennifer Lopez, Matt Jones
19:00 **Fakty**
19:30 **Sport**
19:40 **Pogoda**
19:50 **Uwaga!** - magazyn
20:00 **Listy do M. IV** - film komedia, Polska, 2020, reż. Patrick Yoka, wyk. Tomasz Karolak, Agnieszka Dygant, Piotr Adamczyk
22:25 **Kult** - film horror
00:35 **Kuba Wojewódzki**
01:45 **Na granicy światów** - serial

POLSAT

06:00 **Nowy dzień z Polsat News**
08:35 **Sam w domu - po raz trzeci**
10:50 **Jumanji**
13:15 **Mitchellowie kontra maszyny** Mitchell, utalentowana nastolatka, dostaje się do wymarzonej szkoły filmowej i wprost nie może się doczekać, aż wyfrunie z rodzinnego gniazda i zacznie swą wielką przygodę. Jej ojciec, Rick, postanawia odwieźć córkę na uczelnię - co więcej, uznaje, że wspólna rodzinna podróż będzie wspaniałą okazją do celebracji rodzinnych więzów.
15:40 **Forrest Gump** - film przygodowy
18:50 **Wydarzenia**
19:25 **Gość wydarzeń**

FILM HISTORYCZNY

20:00 **Dywizjon 303. Historia prawdziwa** Historia polskich asów przestworzy, inspirowana bestsellerem Arkadego Fiedlera o tym samym tytule. Polscy lotnicy, początkowo niedoceniani i wyśmiewani, stają się legendą. W ramach Królewskich Sił Powietrznych Wielkiej Brytanii tworzą elitarną jednostkę - Dywizjon 303, który nie ma sobie równych.
22:10 **Terminator: Mroczne przeznaczenie**
01:00 **Poszukiwacze zaginionej arki**
03:30 **Świat według Kiepskich**
04:20 **Kabaretowa Ekstraklasa**

TVP Kultura

07:00 **Muzyczne poranki**
07:10 **Informacje kulturalne** - informator kulturalny
07:40 **Co dalej?** - program publicystyczny
08:10 **Kronos** - magazyn kulturalno-społeczny
09:00 **Cud nad Wisłą** - dokument fabularyzowany, reż. Ryszard Bolesławski, wyk. Jadwiga Smosarska, Anna Belina, Władysław Grabowski, Edmund Gasiński, Leonard Bończa-Stępiński, Stefan Jaracz, Wincenty Rapacki, Jerzy Leszczyński, Kazimierz Junosza-Stępowski, Henryk Małkowski
10:05 **Please find** - Henryk Mikołaj Górecki - film dokumentalny
11:20 **Arsene Lupin** - serial
12:30 **Pan Wołodyjowski** - film historyczny, reż. Jerzy Hoffman, wyk. Tadeusz Łomnicki

FILM FABULARNY

15:30 **Szaleńcy** - film fabularny, reż. Leonard Buczkowski, wyk. Jerzy Kobusz, Aleksander Starża, Irena Gawęcka, Marek Ożóg
17:55 **Res Poloniae** - O Polsce z oddali - Dalia Grimalauskaite - rozmowa, reż. Piotr Poraj Poleski
18:30 **Niepospolita** - film krótkometrażowy
19:05 **Dla Ciebie, Polsko** - film fabularny
20:00 **Niepodległość** - film
21:40 **Jack Strong** - film
23:55 **Virtuoso** - musical
01:00 **Walka o głos** - film dokumentalny
01:50 **Gomorra** - serial
02:50 **Teraz animacje! - Pomiędzy** - film animowany

TV Puls

06:00 **Kobra - oddział specjalny** Każdy kolejny odcinek to odrębna tematyka. W każdym z nich nie brakuje „zabójczej prędkości", efektów specjalnych, napięcia, niebezpiecznych pościgów i komizmu, przedstawianego przez bohaterów. Chcą, aby zawsze na pierwszym miejscu stała sprawiedliwość.
07:20 **Zębowa wróżka**
08:55 **Dzika przygoda**
10:50 **Krzysiu, gdzie jesteś?** Krzyś dorósł i gdy znajduje się na życiowym zakręcie, przyjaciele ze Stumilowego Lasu przybywają, by mu pomóc.
13:00 **Niania i wielkie bum**

FILM PRZYGODOWY

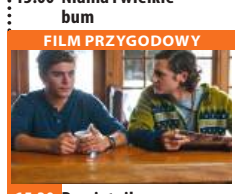

15:30 **Pamiętnik księżniczki 2** - film przygodowy
17:45 **Piękna i bestia**
20:00 **Szeregowiec Ryan**
23:25 **Łzy słońca**
01:50 **Menu na miarę** - program kulinarny
02:25 **Z archiwum policji** - serial dokumentalny
03:00 **Lombard. Życie pod zastaw** - serial obyczajowy
04:00 **Menu na miarę** - program kulinarny
04:35 **Z archiwum policji** - serial dokumentalny
05:00 **Dyżur** - serial dokumentalny

TVN 7

05:15 **Szkoła**
06:15 **Papiery na szczęście** - serial
06:45 **Hotel Paradise**
07:45 **Ukryta prawda** - program obyczajowy
08:45 **Kit Kittredge: Amerykańska dziewczyna** - film obyczajowy, USA, Kanada, 2008, reż. Patricia Rozema, wyk. Abigail Breslin, Julia Ormond, Chris O'Donnell, Jane Krakowski, Wallace Shawn
10:55 **Ja cię kocham, a ty z nim** - film komedia, USA, 2007, reż. Peter Hedges, wyk. Steve Carell, Juliette Binoche, Dane Cook, Alison Pill, Brittany Robertson, Dianne Wiest, John Mahoney
13:05 **Mickey Niebieskie Oko** - film komedia, Wielka Brytania, USA, 1999

FILM OBYCZAJOWY

15:20 **Charlie St. Cloud** - film obyczajowy, USA, 2010, reż. Burr Steers, wyk. Kim Basinger, Zac Efron, Charlie Tahan, Amanda Crew, Ray Liotta
17:30 **Tylko mnie kochaj** - film komedia
19:30 **Perfect Picture**
20:35 **Hotel Paradise**
21:35 **To skomplikowane** - film komedia,
23:55 **Battleship: Bitwa o Ziemię** - film przygodowy, USA, 2012, reż. Peter Berg, wyk. Taylor Kitsch, Alexander Skarsgard, Rihanna, Brooklyn Decker
02:40 **Trzy noce z duchami**
03:40 **Druga strona medalu** - talk show

TV 4

06:00 Benny Hill **06:40** Powrót do przyszłości, cz. 2 - USA, 1989 **08:55** Hobbit: Pustkowie Smauga - USA, Nowa Zelandia, 2013 **12:50** Warcraft: Początek - Chiny, USA, Kanada, Japonia, 2016 **15:30** Niepamięć - USA, 2013 **18:00** Łowcy Skarbów. Kto da więcej **19:00** Policjantki i Policjanci **20:00** Szybcy i wściekli 8 - Chiny, USA, Japonia **22:55** The Hurt Locker. W pułapce wojny - USA, 2008, reż. Bigelow Kathryn, wyk. Mackie Anthony, Renner Jeremy. Akcja filmu dzieje się w Iraku i opowiada o dokonaniach elitarnej jednostki saperów. James obejmuje dowództwo nad oddziałem wykwalifikowanych specjalistów w czasie trwania poważnego konfliktu **01:35** Anatomia głupoty **02:35** SuperLudzie

TV Trwam

11:25 Głos Polski **11:35** Jestem mamą **11:50** Muzyczne chwile **12:00** Obchody Święta Niepodległości **13:00** Ziemia Obiecana **13:45** Mocni w Wierze **14:15** Ma się rozumieć **14:30** Zrozumieć Antycywilizacje **14:55** Słowo życia **15:00** Marsz Niepodległości 2021 **16:00** Informacje dnia **16:10** Siódmy Sakrament **16:40** Prosto o gospodarce **17:00** Muzyczne chwile **17:15** Młodzi z Pasją **17:30** Geopolityka **17:55** Poczet Wielkich Polaków **18:00** Anioł Pański **18:05** Informacje dnia **18:15** Westerplatte Młodych **19:00** Warto zauważyć... w mijającym tygodniu **19:30** Król Chwały **19:45** Modlitwa z telefonicznym udziałem dzieci **20:00** Informacje dnia **20:20** Różaniec **20:50** Myśląc Ojczyzna **21:00** Apel Jasnogórski **21:20** Informacje dnia **21:40** Polski Punkt Widzenia

eprasa.pl 406b841659

sobota 12 listopada

TVP 1

05:05 Mister Twister - serial fabularyzowany
06:00 Magazyn Ekspresu Reporterów
07:00 Transmisja Mszy Świętej z Sanktuarium Matki Bożej na Jasnej Górze
07:40 Rok w ogrodzie
08:05 Rok w ogrodzie Extra - magazyn
08:20 Wojsko - polskie.pl - reportaż
08:45 Pełnosprawni - magazyn dla niepełnosprawnych
09:20 Fascynujący świat - Świat w sieci - Zwycięzca bierze wszystko - serial dokumentalny, prod. Wielka Brytania, 2020, reż. Adrian Pennink
10:20 Sprawa dla reportera
11:25 Noce i dnie - serial
12:35 Gwiazdy w południe - Próba miłości - western
14:10 Z pamięci - felieton

MAGAZYN KULINARNY

14:25 Okrasa łamie przepisy - magazyn kulinarny
15:00 Uroczystości pogrzebowe Prezydentów RP na Uchodźstwie w Świątyni Opatrzności Bożej z udziałem najwyższych władz Rzeczypospolitej Polskiej
17:00 Teleexpress
17:30 Jaka to melodia?
18:30 Rolnik szuka żony
19:30 Wiadomości
20:15 Alarm!
20:35 Komisarz Alex - serial kryminalny
21:35 Hit na sobotę - John Rambo - film fabularny
23:15 Ponad wszelką wątpliwość - film kryminalny
01:10 McImperium - film obyczajowy, prod. USA

TVP 2

05:20 Dla niesłyszących - Barwy szczęścia - serial obyczajowy
07:00 Dla niesłyszących - M jak miłość - serial
07:55 Pytanie na śniadanie
12:15 Rodzinny ekspres - magazyn
12:55 Tak to leciało! - teleturniej muzyczny
14:00 Familiada - teleturniej
14:35 Koło fortuny - teleturniej
15:15 Szansa na sukces. Opole 2023 - widowisko muzyczne
16:20 Na dobre i na złe - serial
17:20 Smaki świata - magazyn
17:50 Słowo na niedzielę
18:00 Panorama
18:20 Va Banque - teleturniej
18:45 Postaw na milion
19:35 Lajk!

WIDOWISKO

20:00 The Voice of Poland - widowisko muzyczne
23:00 Film fabularny
01:15 Kabaret. Super Show Dwójki - program kabaretowy
02:20 Zawsze jest czas na miłość - komedia obyczajowa, prod. Belgia, 2017, reż. Joel Hopkins, wyk. Diane Keaton, James Norton Starsza kobieta pomaga nowo poznanemu mężczyźnie walczyć o dom. Przekonuje się, że nawet w jesieni życia miłość jest możliwa.
04:10 Rodzinka.pl - serial komediowy prod. Polska
05:15 Zakończenie

TVN

05:55 Uwaga! - magazyn
06:10 Ukryta prawda - program obyczajowy
07:05 Kuchenne rewolucje - program kulinarno-rozrywkowy
08:00 Dzień Dobry TVN - magazyn
11:30 Na Wspólnej - serial
13:30 MasterChef
15:15 Top Model - program rozrywkowy
16:50 Ślub od pierwszego wejrzenia
17:55 Kuchenne rewolucje
19:00 Fakty
19:25 Sport
19:35 Pogoda
19:45 Uwaga! - magazyn
20:00 Mam talent
22:15 Wpadka - film komedia, USA, 2007, reż. Judd Apatow, wyk. Katherine Heigl

FILM SENSACYJNY

00:55 Pierwsza noc oczyszczenia - film sensacyjny, USA, Francja, 2018, reż. Gerard Mc Murray, wyk. Y'lan Noel, Lex Scott Davis, Joivan Wade, Mugga, Marisa Tomei Amerykański rząd wprowadza eksperymentalną formę walki z przestępczością. Raz do roku przez 12 godzin każde naruszenie prawa, również morderstwo, jest całkowicie legalne.
03:05 Szpital - program obyczajowy
04:05 Uwaga! - magazyn
04:25 Zamieszkać na plaży

POLSAT

06:00 Nowy dzień z Polsat News
08:00 Potwory kontra Obcy
10:10 Ewa gotuje
10:40 Nasz Nowy Dom
11:40 Bogaty Dom - Biedny Dom
12:50 Górale
13:30 Drwale i inne opowieści Bieszczadu
14:40 Rolnicy. Podlasie
15:50 Więzienie
17:50 Chłopaki do wzięcia
18:50 Wydarzenia
19:15 Prezydenci i Premierzy
19:45 Sport
19:55 Pogoda
20:05 Coco Dwunastoletni Miguel uwielbia muzykę, która od pokoleń jest w jego rodzinie zakazana. Chłopak marzy jednak, by osiągnąć sukces na miarę swojego wielkiego idola - Ernesta de la Cruza.

FILM SENSACYJNY

22:30 Opancerzony Głównym bohaterem jest młody strażnik, transportujący pieniądze w opancerzonej furgonetce bankowej, który zostaje zmuszony przez swoich współpracowników--weteranów do udziału w zuchwałej kradzieży milionów dolarów. Dotąd ci funkcjonariusze firmy ochroniarskiej ryzykowali życie dla banku, teraz stawiają wszystko na jedną kartę i postanawiają okraść swojego... pracodawcę.
00:15 Terminator: Mroczne przeznaczenie
03:05 Świat według Kiepskich
04:40 Disco Gramy

TVP Kultura

07:00 Pierwsza pięćdziesiątka Aliny Janowskiej - widowisko
07:50 Wydarzenie aktualne
08:55 Tamte lata, tamte dni
09:35 Mali bohaterowie - film
11:05 Serialowa nostalgia - Barbara i Jan - serial
11:45 Barbara i Jan - serial
12:30 Miś - komedia, reż. Stanisław Bareja, wyk. Stanisław Tym, Barbara Burska, Christine Paul, Krzysztof Kowalewski, Bronisław Pawlik, Zenon Wiktorczyk, Janusz Zakrzeński, Wojciech Pokora
14:35 Henryk Mikołaj Górecki - koncert
15:50 Retro kino - Playtime - komedia, prod. Francja, Włochy, 1967, reż. Jacques Tati, wyk. Jacques Tati
18:05 Do dzieła - magazyn
18:30 Legendy Rocka
19:30 Informacje kulturalne

DRAMAT

20:00 Bilet do kina - 1917 - dramat wojenny, prod. USA, 2019, reż. Sam Mendes, wyk. George MacKay, Dean - Charles Chapman, Mark Strong, Andrew Scott, Benedict Cumberbatch, Colin Firth
22:05 Kabaret Jeszcze Starszych Panów. Wieczór drugi wspomnień - Tajemniczy mecenas - widowisko, reż. Jeremi Przybora, Jerzy Wasowski, wyk. Kalina Jędrusik, Wiesław Michnikowski, Jeremi Przybora
23:20 Virtuoso - musical
00:25 Seans kultowy - Głęboka czerwień - film
02:40 Jack Strong - film sensacyjny

TV Puls

06:00 Napisała: Morderstwo Jessica Fletcher, była nauczycielka angielskiego i pisarka kryminałów, jest wdową mieszkającą w starym wiktoriańskim domu we wsi Cabot Cove. Prowadzi spokojne życie jako nie odkryta pisarka wielu kryminałów.
07:00 Taki jest świat
08:00 Lombard. Życie pod zastaw - serial obyczajowy
20:00 Mocne sobotnie kino: G.I. Joe: Odwet Podczas rutynowej misji oddział Joe zostaje zdradzony i prawie całkowicie wymordowany. Ocaleli członkowie ekipy postanawiają dowiedzieć się, kto stoi za atakiem oraz wymierzyć sprawiedliwość.

FILM SENSACYJNY

22:15 Red Emerytowani agenci specjalni CIA zostają wrobieni w zamach. By się ratować, muszą reaktywować stary zespół.
00:25 Szanghajska robota Aby odbudować swoją reputację, agent bezpieczeństwa, Danny Stratton, godzi się na misję wywiezienia cennego artefaktu z Szanghaju. Podczas wykonywania zlecenia wpada w pułapkę.
02:20 Na jedwabnym szlaku
03:35 Taki jest świat - program informacyjny
04:20 Menu na miarę - program kulinarny

TVN 7

05:05 Szkoła
06:05 Przystanek Bieszczady
07:00 Tom i Jerry Show - animacja animowany
07:35 Babe: Świnka z klasą - film rodzinny, Australia, USA, 1995, reż. Chris Noonan, wyk. James Cromwell, Magda Szubanski, Zoe Burton, Wade Hayward, Christine Cavanaugh, Miriam Margolyes, Danny Mann, Hugo Weaving
09:35 Ukryta prawda - program obyczajowy
12:40 Zagadki losu
13:40 Opowieści małżeńskie
14:40 Król Artur: Legenda miecza - film przygodowy, USA, Wielka Brytania, 2017, reż. Guy Ritchie, wyk. Charlie Hunnam, Astrid Berges-Frisbey, Jude Law

FILM PRZYGODOWY

17:20 Battleship: Bitwa o Ziemię - film przygodowy, USA, 2012, reż. Peter Berg, wyk. Taylor Kitsch
20:00 Mumia - film przygodowy, USA, 1999, reż. Stephen Sommers, wyk. Brendan Fraser, Rachel Weisz, John Hannah
22:45 Testosteron - film komedia, Polska, 2007, reż. Andrzej Saramonowicz, Tomasz Konecki, wyk. Piotr Adamczyk, Borys Szyc, Maciej Stuhr
01:10 Sztuka zrywania - film komedia, USA, 2006, reż. Peyton Reed, wyk. Jennifer Aniston, Vince Vaughn
03:25 Trzy noce z duchami
04:20 Druga strona medalu

TV 4

06:00 Galileo **10:05** Legenda Zorro - USA, Meksyk, 2005, reż. Campbell Martin, wyk. Banderas Antonio, Sewell Rufus, Zeta Jones Catherine Kontynuacja wielkiego przeboju kinowego. Przygodowy. Minęło dziesięć lat, odkąd rozstaliśmy się z Zorro. Jest rok 1851 - trwają przygotowania do wejścia Kalifornii w skład USA jako 31. stanu. **12:55** Agenci. Biuro Detektywistyczne **14:55** STOP Drogówka **17:00** Policjantki i Policjanci **20:00** Sprawiedliwi - Wydział Kryminalny **00:00** Mama - Kanada, Hiszpania, Meksyk, 2013, reż. Muschietti Andy, wyk. Chastain Jessica, Coster--Waldau Nikolaj **02:15** Ucho Prezesa **02:25** Śmierć na 1000 sposobów **02:55** SuperLudzie **03:25** Top 10 - Lista Przebojów

TV Trwam

11:00 Kropelka radości **12:00** Anioł Pański **12:03** Informacje dnia **12:20** Warto zauważyć... **12:50** Siódmy Sakrament **13:20** Ocalić od zapomnienia **13:30** Msza święta z Jasnej Góry **14:20** 100 cudownych miejsc na świecie **14:35** Natura Obiektywnie **14:55** Regał **15:30** Wierzę w Boga **16:00** Informacje dnia **16:10** Zbrodnie UPA w Dylągowej **17:00** Z Parlamentu Europejskiego **17:25** Święty na każdy dzień **17:30** Nowa Ewangelizacja **17:55** Poczet Wielkich Polaków **18:00** Anioł Pański **18:05** Informacje dnia **18:15** Rozmowy niedokończone **19:25** Święty na każdy dzień **19:30** Manna z Nieba **19:45** Modlitwa z telefonicznym udziałem dzieci **20:00** Informacje dnia **20:20** Różaniec **20:50** Myśląc Ojczyzna **21:00** Apel Jasnogórski

dodatek TELEWIZYJNY DO TWOJEJ GAZETY

niedziela 13 listopada

TVP 1

05:05 Sprawa dla reportera
06:00 Słownik polsko@polski
06:25 Wojsko - polskie.pl
06:55 Słowo na niedzielę
07:00 Transmisja Mszy Świętej z Sanktuarium Bożego Miłosierdzia
08:00 Tydzień
08:30 Zakochaj się w Polsce
09:05 Czas w las - magazyn
09:35 Okrasa łamie przepisy
10:10 Klasztorne smaki według Remigiusza Rączki
10:45 Zmiennicy - serial
11:55 Między ziemią a niebem
12:00 Anioł Pański
12:15 Między ziemią a niebem
12:50 Misja Zambia
13:10 BBC w Jedynce
13:50 Podstępni intruzi. Inwazja obcych gatunków - reportaż
14:15 Z pamięci - felieton

DRAMAT HISTORYCZNY

14:25 Legiony - dramat historyczny
17:00 Teleexpress
17:15 Gala Jubileuszowa - 70 lat Telewizji Polskiej
19:30 Wiadomości
20:20 Wojenne dziewczyny
21:15 Rolnik szuka żony - reality show, reż. Konrad Smuga, Grzegorz Krawiec
22:20 Zakochana Jedynka - Moja wielka grecka wycieczka - komedia
00:05 John Rambo - film fabularny
01:45 Czysty jak łza - dramat
03:30 Noc na Milwaukee Avenue - film dokumentalny
04:35 Z pamięci - felieton
04:40 Zakończenie

TVP 2

05:50 Dla niesłyszących - Barwy szczęścia - serial obyczajowy prod. Polska
07:00 Dla niesłyszących - M jak miłość - serial
07:55 Pytanie na śniadanie
11:15 The Voice of Poland - widowisko muzyczne prod. Polska
14:00 Familiada - teleturniej
14:35 Koło fortuny - teleturniej
15:15 Szansa na sukces. Opole 2023 - widowisko muzyczne
16:15 Tak to leciało! - teleturniej muzyczny
17:10 Lajk!
17:30 Zacznij od zdrowia - magazyn
18:00 Panorama
18:20 Va Banque - teleturniej

SERIAL FABULARYZOWANY

18:55 Na sygnale - serial fabularyzowany
20:00 Gala Jubileuszowa - 70 lat Telewizji Polskiej - koncert
22:30 Wróg numer jeden
01:20 Kino bez granic - Maudie - film obyczajowy, prod. Kanada, 2016, reż. Aisling Walsh, wyk. Sally Hawkins, Ethan Hawke, Kari Matchett, Billy MacLellan
03:25 Prosta historia o morderstwie - dramat, reż. Arkadiusz Jakubik, wyk. Filip Plawiak, Andrzej Chyra, Kinga Preis, Anna Smołowik
05:05 Ja to mam szczęście! - ulubione skecze
05:20 Zakończenie

TVN

05:30 Uwaga! - magazyn
05:45 Ukryta prawda - program obyczajowy
06:35 Kuchenne rewolucje - program kulinarno-rozrywkowy
07:30 Kung Fu Panda: Święta, święta i Po - film komedia, USA, 2010, reż. Tim Johnson, wyk. Jack Black, DustinHoffman, Angelina Jolie
08:00 Dzień Dobry TVN - magazyn
11:30 Co za tydzień - magazyn
12:20 Mam talent
14:45 Listy do M 5 - kulisy produkcji - program
15:25 Listy do M. IV - film komedia, Polska, 2020, reż. Patrick Yoka, wyk. Tomasz Karolak, Agnieszka Dygant, Piotr Adamczyk, Magdalena Różczka, Borys Szyc, Magdalena Boczarska

MAGAZYN

17:55 Totalne remonty Szelągowskiej
19:00 Fakty
19:45 Uwaga! - magazyn
20:00 MasterChef
21:35 Incepcja - film przygodowy, USA, Wielka Brytania, 2010, reż. Christopher Nolan, wyk. Leonardo Di Caprio, Joseph Gordon--Levitt, Ellen Page, Tom Hardy, Ken Watanabe, Cillian Murphy, Tom Berenger, Marion Cotillard, Pete Postlethwaite, Michael Caine, Lukas Haas
00:40 Tożsamość Bourne'a - film sensacyjny
03:05 Zabójcza broń - serial
04:05 Uwaga! - magazyn
04:25 Zamieszkać na plaży
04:55 Recepta na stary dom

POLSAT

06:00 Nowy dzień z Polsat News
09:05 Potwory kontra Obcy: Noc żywych marchwi
09:25 Król i ja
11:20 Pułapka czasu
13:40 Coco Dwunastoletni Miguel uwielbia muzykę, która od pokoleń jest w jego rodzinie zakazana. Chłopak marzy jednak, by osiągnąć sukces na miarę swojego wielkiego idola - Ernesta de la Cruza. W pogoni za swoją pasją trafia do pełnej kolorów Krainy Umarłych, gdzie ze wszystkich sił stara się odkryć historię swoich przodków. Z pomocą przychodzi mu przeuroczy oszust o imieniu Hektor.
15:55 Sami Swoi
17:40 Nasz Nowy Dom
18:50 Wydarzenia

MAGAZYN

19:30 Państwo w Państwie - magazyn
20:00 Kabaret na żywo. Młodzi i Moralni
22:05 Indiana Jones i Świątynia Zagłady Szanghaj, rok 1935. Indiana Jones przeprowadza transakcję z Lao Che, chińskim gangsterem. Przestępca nie ma jednak zamiaru oddać Amerykaninowi obiecanego diamentu. Zamiast tego dosypuje mu trucizny do kieliszka. Z pomocą dzielnemu poszukiwaczowi przygód przychodzi piosenkarka Willie.
00:50 Gra o wszystko
03:45 Świat według Kiepskich
04:40 Disco Gramy

TVP Kultura

07:00 Pierwsza pięćdziesiątka Aliny Janowskiej - widowisko
08:00 Nabożeństwo ewangelickie w Golasowicach
09:05 Od ucha do ucha - Teatr dla Dzieci - Dzieci z Bullerbyn - spektakl
10:00 Angielskie śniadanie - Robin z Sherwood - serial
11:05 Trzeci punkt widzenia - program publicystyczny
11:50 Zapomniany impresjonista. John Russell - film dokumentalny
13:00 Ostatnia akcja - komedia sensacyjna
14:40 Wędrowiec Polski - Górny Śląsk - cykl reportaży, reż. Agnieszka Żmijewska
15:20 Koncert dla Niepodległej. „Kulka. Paderewski. Kulka" - koncert
16:45 Zaginione - odnalezione
17:15 Niedziela z... rolami Aliny Janowskiej

KOMEDIA SENSACYJNA

18:10 Niedziela z...rolami Aliny Janowskiej - Ostatnia akcja - komedia sensacyjna
19:50 Informacje kulturalne - informator kulturalny
20:10 Do zakochania jeden krok - film obyczajowy
22:15 Scena muzyczna - Książek Piano Duo
23:05 Trzeci punkt widzenia - program publicystyczny
23:45 Virtuoso - musical
01:00 Życie jest cudem - dramat
03:40 Teraz animacje! - Pomiędzy - film animowany
03:50 Teraz animacje! - Oko za oko - film animowany
04:15 Informacje kulturalne
04:45 Legendy Rocka
05:50 Jeszcze więcej kultury

TV Puls

05:40 Prawdziwe motywy - serial kryminalny
09:35 Krzysiu, gdzie jesteś? - film przygodowy
11:45 Piękna i bestia Bella gotowa jest zamieszkać w zamku potwora, aby ratować ojca. Z czasem między dziewczyną a bestią zaczyna rodzić się uczucie. Jednocześnie o rękę Belli zabiega przystojny myśliwy Gaston.
14:00 Pamiętnik księżniczki 2 - film przygodowy
16:10 Śnieżne psy Ceniony dentysta dowiaduje się, że otrzymał w spadku zaprzęg ośmiu psów. Zwierzaki sprawiają nowemu panu wiele kłopotów.

FILM AKCJI

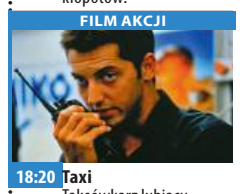

18:20 Taxi Taksówkarz lubiący szybką jazdę i pechowy funkcjonariusz łączą siły, by złapać niemiecki gang złodziei. Bandyci zuchwale rabują kolejne banki, ośmieszając przy tym miejscową policję.
20:00 Niedziela z gwiazdami: Red 2 Emerytowani agenci CIA próbują odnaleźć broń masowego rażenia.
22:10 Nieuchronna sprawiedliwość - film akcji
00:10 13 minut
02:20 Zobacz to! Blok powtórkowy: Dyżur - serial dokumentalny
03:00 Taki jest świat

TVN 7

05:05 Szkoła
06:05 Przystanek Bieszczady
07:00 Tom i Jerry Show - animacja animowany
07:35 Kochany urwis - film komedia, USA, 1990, reż. Dennis Dugan, wyk. John Ritter, Jack Warden, Michael Oliver, Gilbert Gottfried, Amy Yasbeck, Michael Richards
09:10 Ukryta prawda - program obyczajowy
12:10 Zagadki losu
13:10 Opowieści małżeńskie
14:10 Perfect Picture
15:10 Gliniarz w przedszkolu - film komedia, USA, 1990, reż. Ivan Reitman, wyk. Arnold Schwarzenegger, Penelope Ann Miller, Pamela Reed, Linda Hunt, Richard Tyson, Carroll Baker

FILM PRZYGODOWY

17:30 Mumia - film przygodowy, USA, 1999
20:00 Kler - film obyczajowy, Polska, 2018, reż. Wojciech Smarzowski, wyk. Arkadiusz Jakubik
22:55 Apartament śmierci - film, USA, 2013, reż. George Gallo, wyk. Selma Blair, Amy Smart, Jason Lee, Giovanni Ribisi
00:35 Billy Elliot - film obyczajowy, Wielka Brytania/Francja, 2000, reż. Stephen Daldry, wyk. Jamie Bell, Julie Walters, Gary Lewis, Jamie Draven
03:00 Trzy noce z duchami 2
04:00 Tam, gdzie czają się duchy

TV 4

06:00 Interwencja **06:20** Galileo **07:25** Wielkie tajemnice historii **08:10** Galileo **10:15** Powrót do przyszłości **12:40** Myśl jak facet **15:20** Szybcy i wściekli 8 **18:00** Łowcy Skarbów. Kto da więcej **20:00** Hobbit: Pustkowie Smauga - USA, Nowa Zelandia, 2013, reż. Jackson Peter, wyk. Armitage Richard, Bloom Orlando, Freeman Martin, Lilly Evangeline, McKellen Ian Druga część słynnej filmowej trylogii opartej na bestsellerowym arcydziele Tolkiena, a w niej ciąg dalszy przygód Bilbo Baggins. **23:55** Niepamięć - USA, 2013, reż. Kosinski Joseph, wyk. Cruise Tom **02:30** Ucho Prezesa **03:25** Top 10 - Lista Przebojów - program rozrywkowy **05:30** Telezakupy TV Okazje

TV Trwam

12:00 Anioł Pański z Ojcem Świętym Franciszkiem **12:15** Papież Polak do Rodaków **12:50** Warkocz królewny Wisły **13:00** Spotkania w żałobie **13:40** „Krzyżu Święty, nade wszystko!" Historia krzyża św. Jana Pawła II **14:30** Muzyczne chwile **14:40** Drzwi do lasu **15:00** Wieś - to też Polska **16:00** Informacje dnia **16:10** Koncert życzeń **16:45** Św. Józef - patron na trzecie tysiąclecie **17:00** Zostań Żołnierzem RP **17:15** Muzyczne chwile **17:30** Sól Ziemi **17:55** Poczet Wielkich Polaków **18:00** Anioł Pański **18:05** Informacje dnia **18:15** Rozmowy niedokończone **19:25** Święty na każdy dzień **19:30** Moja katolicka rodzina **20:00** Informacje dnia **20:20** Różaniec **20:50** Myśląc Ojczyzna **21:00** Apel Jasnogórski **21:20** Informacje dnia **21:40** Retrospekcja

dodatek TELEWIZYJNY DO TWOJEJ GAZETY

eprasa.pl 406b841659

poniedziałek 14 listopada

TVP 1

04:45 Klan - telenowela
05:15 Przysięga - serial obyczajowy
06:05 Wspaniałe stulecie - serial kostiumowy
07:00 Transmisja Mszy Świętej z Sanktuarium Matki Bożej na Jasnej Górze
07:30 Studio Raban - magazyn
08:00 Wiadomości
08:10 Pogoda poranna
08:15 Kwadrans polityczny
08:35 Ranczo - serial obyczajowy
09:35 Komisarz Alex - serial kryminalny
10:35 Ojciec Mateusz - serial kryminalny
11:25 Kasta - serial paradokumentalny
12:00 Wiadomości
12:10 Agrobiznes
12:30 Agropogoda - magazyn
12:35 Magazyn Rolniczy
12:50 Natura w Jedynce

SERIAL KOSTIUMOWY

14:00 Wspaniałe stulecie - serial kostiumowy
15:00 Wiadomości
15:10 Pogoda
15:20 Alarm!
15:35 Gra słów. Krzyżówka
16:05 Przysięga - serial
17:00 Teleexpress
17:15 Jaka to melodia?
17:55 Klan - telenowela
18:20 Kasta - serial
19:00 Jeden z dziesięciu
19:30 Wiadomości
20:15 Alarm!
20:30 Leśniczówka - serial
21:00 Teatr Telewizji - Kordian - spektakl teatralny
22:35 Czarny motyl - film
00:20 Dowódca plutonu - dramat wojenny
02:05 Moja wielka grecka wycieczka - komedia

TVP 2

05:30 M jak miłość - serial
06:20 Wadowickie spotkania ze Świętym Janem Pawłem II - cykl dokumentalny
06:55 Rodzinka.pl - serial komediowy
07:30 Pytanie na śniadanie
10:30 Panorama
10:35 Pytanie na śniadanie
11:05 Dla niesłyszących - Barwy szczęścia - serial obyczajowy
11:40 Koło fortuny - teleturniej
12:20 Zranione ptaki - serial obyczajowy
14:05 Va Banque - teleturniej
14:35 Na sygnale - serial
15:10 Wydział kryminalny Kitzbühel - serial
15:50 Przepis dnia
16:00 Koło fortuny - teleturniej
16:35 Familiada - teleturniej
17:15 Zakazany owoc
18:00 Panorama
18:20 Va Banque - teleturniej

SERIAL OBYCZAJOWY

18:45 Zranione ptaki - serial obyczajowy
19:30 Barwy szczęścia - serial obyczajowy
20:00 Przepis dnia
20:10 Barwy szczęścia - serial obyczajowy
20:40 Kulisy serialu „M jak miłość"
20:55 M jak miłość - serial
21:55 Sanditon - serial
22:55 Świat bez fikcji - Odwaga
00:40 Happy End - dramat, prod. Austria, Niemcy, Francja, 2017, reż. Michael Haneke
02:35 O mnie się nie martw - serial komediowy
03:35 Spadek - film fabularny
04:55 Zakończenie programu

TVN

05:55 Uwaga! - magazyn
06:10 Ukryta prawda - program obyczajowy
07:05 Kuchenne rewolucje - program kulinarno-rozrywkowy
08:00 Dzień Dobry TVN - magazyn
11:45 Ukryta prawda - program obyczajowy
12:55 Tajemnice miłości
14:00 Ukryta prawda - program obyczajowy
16:10 Ten moment
16:45 Kuchenne rewolucje - program kulinarno-rozrywkowy
17:55 Ukryta prawda - program obyczajowy
19:00 Fakty
19:35 Sport
19:45 Pogoda
19:55 Uwaga! - magazyn
20:10 Doradca smaku
20:15 Na Wspólnej - serial

PROGRAM ROZRYWKOWY

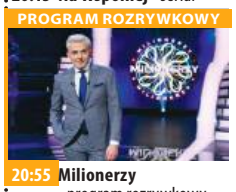

20:55 Milionerzy - program rozrywkowy
21:35 Totalne remonty Szelągowskiej
22:40 Krucjata Bourne'a - film sensacyjny, USA, Niemcy, 2004, reż. Paul Greengrass, wyk. Matt Damon, Brian Cox, Julia Stiles, Franka Potente, Joan Allen, Karl Urban, Gabriel Mann
00:50 Co za tydzień - magazyn
01:35 Na granicy światów - serial
02:35 Kwatery Hitlera - program dokumentalny
03:35 Uwaga! - magazyn
03:55 Zamieszkać na plaży
04:25 Recepta na stary dom
04:55 Jak to jest zrobione
05:25 Kto was tak urządził

POLSAT

06:00 Nowy dzień z Polsat News
08:40 Malanowski i Partnerzy - serial kryminalny prod. Polska
09:40 Sekrety rodziny
10:40 Dlaczego ja?
11:40 Gliniarze - serial kryminalny prod. Polska
12:50 Wydarzenia
13:20 Interwencja - magazyn
13:40 Trudne sprawy
14:40 Dlaczego ja?
15:50 Wydarzenia
16:10 Pogoda
16:15 Interwencja
16:30 Na ratunek 112
17:00 Gliniarze
18:00 Pierwsza miłość
18:50 Wydarzenia
19:25 Gość wydarzeń
19:45 Sport
19:55 Pogoda

FILM AKCJI

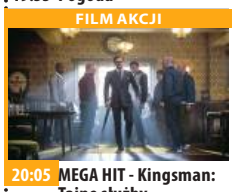

20:05 MEGA HIT - Kingsman: Tajne służby Kingsman to elitarna organizacja pozarządowa, zrzeszająca wybitnych tajnych agentów-dżentelmenów, którzy uważają się za współczesnych arturiańskich rycerzy. Kiedy podczas akcji ginie jeden z nich, pozostali mają za zadanie znaleźć jego godnego zastępcę. Ioga Valentine'a...
23:00 Hitman: Agent 47 Agent 47 to wychowany w laboratorium i stworzony tylko do jednego celu jako super zabójca.
01:10 Underworld: Przebudzenie
03:05 Świat według Kiepskich

TVP Kultura

07:00 Muzyczne poranki
07:20 Informacje kulturalne
07:45 Co dalej? - program publicystyczny
08:30 Wydarzenie aktualne
09:00 Do zakochania jeden krok - film obyczajowy
11:00 Reżyserzy - cykl dokumentalny
12:00 Pan Tadeusz - Księga I - film animowany
12:15 Refleksy - film reż. Jerzy Kucia
12:30 Niedziela z... rolami Aliny Janowskiej
13:30 Przeprowadzki - serial
15:35 Przestrzenie Sztuki - cykl reportaży
16:15 Człowiek na torze - dramat psychologiczny, reż. Andrzej Munk, wyk. Zygmunt Maciejewski, Zygmunt Zintel, Zygmunt Listkiewic
17:50 Trzeci punkt widzenia
18:30 Informacje kulturalne

SERIAL KOMEDIOWY

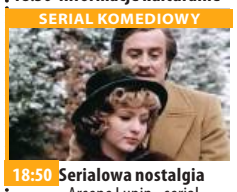

18:50 Serialowa nostalgia - Arsene Lupin - serial
20:00 Kino Mocnych Wrażeń - Wdowy - film fabularny
22:10 Kronos - Mężczyzna
23:00 Panorama kina polskiego - Okna, okna - film fabularny, reż. Wojciech Solarz, wyk. Wojciech Solarz, Robert Jarociński, Janusz Onufrowicz
00:15 Scena muzyczna - Książek Piano Duo
01:10 Słoneczny zegar - dramat
03:10 Informacje kulturalne
03:40 Pożegnanie z Marią - dramat, reż. Filip Zylber, wyk. Marek Bukowski, Agnieszka Wagner
05:15 Teledyski
05:35 Afisz kulturalny ekstra

TV Puls

06:00 Kobra - oddział specjalny
08:00 Lombard. Życie pod zastaw - serial obyczajowy
10:00 Prawdziwe motywy - serial kryminalny
11:00 Rodzinny interes - serial obyczajowy
12:00 Zaklinaczka duchów
13:00 Lombard. Życie pod zastaw - serial obyczajowy
14:00 Rodzinny interes - serial obyczajowy
15:00 Lombard. Życie pod zastaw - serial obyczajowy
16:00 Prawdziwe motywy - serial kryminalny
18:00 Lombard. Życie pod zastaw - serial obyczajowy
20:00 Poniedziałkowy Hit: Next
22:00 Burza

FILM SENSACYJNY

00:00 Slumdog: Milioner z ulicy Opowieść o młodym chłopaku, który bierze udział w hinduskiej edycji „Milionerów".
02:35 Zobacz to! Blok powtórkowy: Taki jest świat
03:15 Lombard. Życie pod zastaw - serial Prowadzenie lombardu to zajęcie ciekawe, momentami ekscytujące, ale często i niebezpieczne. Bohaterami serialu są: właściciel Kazimierz Barski, jego rodzina.
04:20 Menu na miarę - program kulinarny
05:00 Rodzinny interes - serial obyczajowy

TVN 7

05:15 Szkoła
06:15 Papiery na szczęście - serial
06:45 Hotel Paradise - program rozrywkowy prod. Polska
07:45 Ukryta prawda - program obyczajowy
10:50 Opowieści małżeńskie
11:50 Zagadki losu
12:50 Ten moment
13:55 Rozwód. Walka o wszystko
14:55 Perfect Picture
15:55 Ukryta prawda - program obyczajowy
16:55 Opowieści małżeńskie
17:55 Rozwód. Walka o wszystko
19:00 Zagadki losu
20:00 Papiery na szczęście - serial
20:35 Hotel Paradise - program rozrywkowy

KOMEDIA

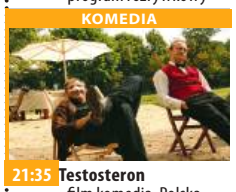

21:35 Testosteron - film komedia, Polska, 2007, reż. Andrzej Saramonowicz, Tomasz Konecki, wyk. Piotr Adamczyk, Borys Szyc, Maciej Stuhr, Krzysztof Stelmaszyk, Cezary Kosiński, Tomasz Karolak, Tomasz Kot
23:55 Wizyta - film horror, USA, 2015, reż. M. Night Shyamalan, wyk. Olivia DeJonge, Ed Oxenbould, Deanna Dunagan, Peter McRobbie, Kathryn Hahn
02:00 Trzy noce z duchami
03:00 Tam, gdzie czają się duchy
04:00 Druga strona medalu - talk show

TV 4

06:00 Strażnik Teksasu **08:00** Nasz nowy dom **09:00** Pierwsza miłość **09:50** Agenci. Biuro Detektywistyczne **10:50** Anatomia głupoty **11:55** Sędzia Judy **13:55** STOP Drogówka **16:00** Policjantki i Policjanci **17:00** Łowcy Skarbów. Kto da więcej **19:00** Policjantki i Policjanci **20:00** Sprawiedliwi - Wydział Kryminalny **21:00** Mama - Kanada, Hiszpania, Meksyk, 2013, reż. Muschietti Andy, wyk. Chastain Jessica, Coster-Waldau Nikolaj **23:05** Siódmy znak - USA, 1988, reż. Schultz Carl, wyk. Moore Demi, Biehn Michael, Prochnow Juergen, Friedman Peter, Manny Jacobs Thriller. Młode małżeństwo, Abby i Russel Quinn spodziewają się upragnionego dziecka. **01:20** Lunatycy - USA, 1992, reż. Garris Mick

TV Trwam

09:30 Moja katolicka rodzina **10:00** Informacje dnia **10:15** Rozmowy niedokończone **11:20** Stan Bezpieczeństwa Państwa **11:30** Bôtë ju jidą. Pielgrzymka Rybacka **12:00** Anioł Pański **12:03** Informacje dnia **12:20** Mojżesz - 10 przykazań **13:15** Śląskie ślady Świadka Prawdy – błogosławiony Ryszard Henkes SAC **13:30** Msza święta z Jasnej Góry **14:20** 100 cudownych miejsc na świecie **14:30** 7 Kościołów Apokalipsy **15:00** Jan Paweł II zawsze wsród nas **15:50** Ma się rozumieć **16:00** Informacje dnia **16:10** Sanktuaria polskie **16:30** Porady Medyczne Bonifratrów **16:55** Słowo życia **17:00** Świadkowie **17:30** Spotkanie Rodziny Radia Maryja w Sanktuarium Matki Bożej Ostrobramskiej **20:00** Informacje dnia **20:20** Różaniec **20:50** Myśląc Ojczyzna **21:00** Apel

wtorek 15 listopada

TVP 1

04:50 Klan - telenowela
05:15 Przysięga - serial obyczajowy
06:05 Wspaniałe stulecie - serial kostiumowy
07:00 Transmisja Mszy Świętej z Sanktuarium Matki Bożej na Jasnej Górze
07:30 Kościół z bliska
08:00 Wiadomości
08:10 Pogoda poranna
08:15 Kwadrans polityczny
08:35 Ranczo - serial obyczajowy
09:35 Komisarz Alex - serial kryminalny
10:35 Ojciec Mateusz - serial kryminalny
11:25 Kasta - serial paradokumentalny
12:00 Wiadomości
12:10 Agrobiznes
12:30 Agropogoda - magazyn
12:35 Magazyn Rolniczy
12:55 Natura w Jedynce

SERIAL KOSTIUMOWY

14:00 Wspaniałe stulecie - serial kostiumowy
15:00 Wiadomości
15:10 Pogoda
15:20 Alarm!
15:35 Gra słów. Krzyżówka - teleturniej
16:05 Przysięga - serial
17:00 Teleexpress
17:15 Jaka to melodia?
17:55 Klan - telenowela
18:20 Kasta - serial
19:00 Jeden z dziesięciu
19:30 Wiadomości
20:15 Alarm!
20:30 Leśniczówka - serial
21:00 Pełny obraz
21:40 Magazyn Ekspresu Reporterów
22:45 Ocaleni - reality show
23:50 Magazyn śledczy Anity Gargas - magazyn

TVP 2

05:00 Na sygnale - serial fabularyzowany
05:35 M jak miłość - serial
06:25 Baptyści w Białymstoku
06:55 Rodzinka.pl - serial komediowy
07:30 Pytanie na śniadanie
10:35 Panorama
10:45 Pytanie na śniadanie
11:15 Rodzinka.pl - serial
11:50 Dla niesłyszących - Barwy szczęścia
12:30 Koło fortuny - teleturniej
13:15 Zranione ptaki - serial obyczajowy
14:05 Va Banque - teleturniej
14:35 Na sygnale - serial
15:10 Wydział kryminalny Kitzbühel - serial
15:50 Przepis dnia
16:00 Koło fortuny - teleturniej
16:35 Familiada - teleturniej
17:15 Zakazany owoc
18:00 Panorama
18:20 Va Banque - teleturniej

SERIAL OBYCZAJOWY

18:45 Zranione ptaki - serial obyczajowy
19:30 Barwy szczęścia - serial obyczajowy
20:00 Przepis dnia
20:10 Barwy szczęścia -serial obyczajowy
20:40 Kulisy serialu „M jak miłość"
20:55 M jak miłość - serial
21:55 Sanditon - serial
22:55 Historia bez tajemnic
00:05 Chłopi - cz. I - Boryna - film fabularny, reż. Jan Rybkowski, wyk. Władysław Hańcza
01:45 Maudie - film obyczajowy
03:55 Przyjęcie na dziesięć osób plus trzy - film TVP
04:55 Zakończenie

TVN

05:50 Uwaga! - magazyn
06:10 Ukryta prawda - program obyczajowy
07:05 Kuchenne rewolucje - program kulinarno-rozrywkowy
08:00 Dzień Dobry TVN - magazyn
11:40 Doradca smaku
11:50 Ukryta prawda - program obyczajowy
12:55 Tajemnice miłości
14:00 Ukryta prawda - program obyczajowy
16:10 Ten moment
16:45 Kuchenne rewolucje - program kulinarno-rozrywkowy
17:55 Ukryta prawda - program obyczajowy
19:00 Fakty
19:35 Sport
19:45 Pogoda
19:55 Uwaga! - magazyn
20:10 Doradca smaku

SERIAL OBYCZAJOWY

20:15 Na Wspólnej - serial obyczajowy, Polska
20:55 Milionerzy
21:35 Ślub od pierwszego wejrzenia
22:40 Kuba Wojewódzki
23:45 Superwizjer - magazyn reporterów
00:20 Zabójcza broń - serial
01:20 Kuchenne rewolucje
02:20 Szpital - program obyczajowy
03:20 Uwaga! - magazyn
03:40 Zamieszkać na plaży
04:10 Recepta na stary dom
04:40 Jak to jest zrobione - serial dokument
05:10 Kto was tak urządził

POLSAT

06:00 Nowy dzień z Polsat News
08:40 Malanowski i Partnerzy
09:40 Sekrety rodziny
10:40 Dlaczego ja?
11:40 Gliniarze
12:50 Wydarzenia
13:20 Interwencja - magazyn prod. Polska
13:40 Trudne sprawy
14:40 Dlaczego ja?
15:50 Wydarzenia
16:10 Pogoda
16:15 Interwencja - magazyn prod. Polska
16:30 Na ratunek 112
17:00 Gliniarze
18:00 Pierwsza miłość - serial obyczajowy
18:50 Wydarzenia
19:25 Gość wydarzeń
19:45 Sport
19:55 Pogoda

FILM AKCJI

20:00 Transformers Sam wraz z przyjaciółką Mikaelą oraz Autobotami toczą wyścig z wrogiem, jakiego nikt wcześniej nie widział, w którym stawką jest przetrwanie ludzkości.
23:10 Granice wytrzymałości Garrett musi wyruszyć na ratunek swej siostrze Annie uwięzionej w lodowej grocie na niedostępnym szczycie K2. Towarzyszą mu ekscentryczny himalaista, dla którego góry zdają się nie mieć tajemnic i kanadyjska lekarka, która traktuje wyprawę jako okazję do łatwego wzbogacenia się.
01:55 Kingsman: Tajne służby
04:40 Disco Gramy

TVP Kultura

07:00 Co się dzieje
07:30 Muzyczne poranki
07:55 Informacje kulturalne - informator kulturalny
08:25 Wędrowiec Polski - cykl reportaży
09:00 Którędy po sztukę - magazyn
09:20 Człowiek na torze - dramat psychologiczny, reż. Andrzej Munk, wyk. Zygmunt Maciejewski, Zygmunt Zintel, Zygmunt Listkiewicz, Kazimierz Opaliński, Roman Kłosowski, Kazimierz Fabisiak, Ludosław Kozłowski, Janusz Bylczyński, Stanisław Marzec-Marecki, Józef Para
11:00 Arsene Lupin - serial
12:00 Karen Blixen - sen afrykańskiej nocy - film dokumentalny, prod. Francja, 2017
13:10 Przeprowadzki - serial

DRAMAT

15:15 Faraon - dramat
17:55 Co dalej? - program publicystyczny
18:30 Informacje kulturalne
18:55 Arsene Lupin - serial
20:00 Uchodźcy - spektakl teatralny
21:45 Lekkie obyczaje - Kwiecień - film fabularny
23:15 Co dalej? - program publicystyczny
23:50 Młoda Polska - Warzywa i owoce - film krótkometrażowy
00:30 Panorama kina polskiego - Okna, okna - film fabularny
01:45 Informacje kulturalne
02:15 Kino nocne - Bandyta
04:00 Wojaczek - dramat
05:30 Afisz kulturalny ekstra

TV Puls

06:00 Kobra - oddział specjalny
08:00 Lombard. Życie pod zastaw - serial obyczajowy Prowadzenie lombardu to zajęcie ciekawe, momentami ekscytujące, ale często i niebezpieczne. Bohaterami serialu są: właściciel Kazimierz Barski, jego rodzina, pracownicy oraz klienci, którzy pojawiają się w lombardzie z powodu różnych życiowych zawirowań
10:00 Prawdziwe motywy - serial kryminalny
11:00 Rodzinny interes - serial obyczajowy
12:00 Zaklinaczka duchów
13:00 Lombard. Życie pod zastaw - serial obyczajowy

SERIAL OBYCZAJOWY

14:00 Rodzinny interes - serial obyczajowy prod. Polska
15:00 Lombard. Życie pod zastaw - serial obyczajowy prod. Polska
16:00 Prawdziwe motywy - serial kryminalny
18:00 Lombard. Życie pod zastaw - serial obyczajowy prod. Polska
20:00 Terytorium wroga
01:30 Zobacz to! Blok powtórkowy: Na jedwabnym szlaku
02:05 Na jedwabnym szlaku
04:00 Menu na miarę - program kulinarny
05:00 Rodzinny interes - serial obyczajowy

TVN 7

05:15 Szkoła
06:15 Papiery na szczęście - serial
06:45 Hotel Paradise - program rozrywkowy prod. Polska
07:45 Ukryta prawda - program obyczajowy
10:50 Opowieści małżeńskie
11:50 Zagadki losu
12:50 Ten moment
13:55 Rozwód. Walka o wszystko
14:55 Tajemnice miłości
15:55 Ukryta prawda - program obyczajowy prod. Polska
16:55 Opowieści małżeńskie
17:55 Rozwód. Walka o wszystko
19:00 Zagadki losu
20:00 Papiery na szczęście - serial
20:35 Hotel Paradise

FILM SENSACYJNY

21:35 Kryjówka - film sensacyjny, prod. USA, RPA, Japonia, 2012, reż. Daniel Espinosa, wyk. Denzel Washington, Ryan Reynolds, Vera Farmiga, Brendan Gleeson, Sam Shepard, Ruben Blades, Robert Patrick
23:55 Jonah Hex - film western, prod. USA, 2010, reż. Jimmy Hayward, wyk. Josh Brolin, John Malkovich, Megan Fox, Michael Fassbender, Will Arnett
01:35 Trzy noce z duchami
02:35 Tam, gdzie czają się duchy

TV 4

06:00 Strażnik Teksasu **08:00** Nasz nowy dom **09:00** Pierwsza miłość **09:50** Agenci. Biuro Detektywistyczne **10:50** Hardkorowy lombard **11:55** Sędzia Judy **13:55** STOP Drogówka **16:00** Policjantki i Policjanci **17:00** Łowcy Skarbów. Kto da więcej **19:00** Policjantki i Policjanci **20:00** Sprawiedliwi - Wydział Kryminalny **21:00** Krwawe igrzyska - Hongkong, 2016 **23:05** Afera Thomasa Crowna - USA, 1999, reż. McTiernan John, wyk. Brosnan Pierce, Russo Rene Romantyczny thriller i kolejny wielki hit twórcy takich filmów jak czy . Inteligentny, czarujący i przystojny multimilioner i playboy Thomas Crown nie ma sobie równych w interesach. **01:35** Linia życia - USA, 1990, reż. Joel Schumacher

TV Trwam

12:00 Anioł Pański **12:03** Informacje dnia **12:20** Mojżesz **13:10** Skrzydła miłości **13:30** Msza święta z Jasnej Góry **14:20** 100 cudownych miejsc na świecie **14:30** Gospodarcze filary Niepodległości **14:55** Święty na każdy dzień **15:00** Sybiraczka **15:50** Ma się rozumieć **16:00** Informacje dnia **16:10** Jestem mamą **16:25** Przyroda w Obiektywie **16:40** Sursum Corda - W Górę Serca! **16:55** Sekrety mnichów **17:10** Prosto o gospodarce **17:30** Zostań Żołnierzem RP **17:45** Muzyczne chwile **17:55** Poczet Wielkich Polaków **18:00** Anioł Pański **18:05** Informacje dnia **18:15** Rozmowy niedokończone **19:25** Święty na każdy dzień **19:30** Każdy maluch to potrafi **19:45** Modlitwa **20:00** Informacje dnia **20:20** Różaniec **20:50** Myśląc Ojczyzna **21:00** Apel Jasnogórski

eprasa.pl 406b841659

środa 16 listopada

TVP 1

04:45 Klan - telenowela
05:15 Przysięga - serial
06:05 Wspaniałe stulecie - serial kostiumowy
07:00 Transmisja Mszy Świętej z Sanktuarium Matki Bożej
07:30 Rodzinny ekspres - magazyn
08:00 Wiadomości
08:10 Pogoda poranna
08:15 Kwadrans polityczny
08:40 Ranczo - serial
09:40 Komisarz Alex - serial kryminalny
10:35 Ojciec Mateusz - serial kryminalny
11:25 Kasta - serial paradokumentalny
12:00 Wiadomości
12:10 Agrobiznes
12:35 Agropogoda - magazyn
12:40 Rok w ogrodzie Extra
12:55 Natura w Jedynce - Inteligentne zwierzęta - Mistrzowie komunikacji

SERIAL KOSTIUMOWY

14:00 Wspaniałe stulecie - serial kostiumowy
15:00 Wiadomości
15:20 Alarm!
15:35 Gra słów. Krzyżówka
16:05 Przysięga - serial
17:00 Teleexpress
17:20 Piłka nożna - mecz towarzyski: Polska - Chile
20:00 Wiadomości
21:00 Leśniczówka - serial
21:40 Zawodowcy - thriller
23:30 Roznosiciel - film fabularny, prod. USA, 2011,
01:15 Prokurator - serial
02:15 Medyceusze Wspaniali - serial
03:20 Wojsko - polskie.pl
03:50 Ścigając zło - film dokumentalny
04:50 Notacje
05:00 Zakończenie

TVP 2

05:05 Na sygnale - serial fabularyzowany
05:35 M jak miłość - serial
06:25 Pogrom w Przytyku - reportaż
06:55 Rodzinka.pl - serial komediowy
07:30 Pytanie na śniadanie
10:35 Panorama
10:40 Pytanie na śniadanie
11:15 Rodzinka.pl - serial komediowy
11:50 Dla niesłyszących - Barwy szczęścia
12:30 Koło fortuny - teleturniej
13:15 Zranione ptaki - serial obyczajowy
14:05 Va Banque - teleturniej
14:35 Na sygnale - serial
15:10 Wydział kryminalny Kitzbühel - serial
15:50 Przepis dnia
16:00 Koło fortuny - teleturniej
16:35 Familiada - teleturniej
17:15 Zakazany owoc
18:00 Panorama

TELETURNIEJ

18:20 Va Banque - teleturniej
18:45 Zranione ptaki - serial obyczajowy
19:50 Barwy szczęścia - serial obyczajowy
20:20 Przepis dnia
20:35 Barwy szczęścia - serial obyczajowy prod. Polska
21:10 Kulisy seriali Na dobre i na złe i Na sygnale - felieton
21:25 Na dobre i na złe - serial
22:25 Serial fabularny
23:25 Ludzkie historie - film
00:25 Za 5 dolarów - film obyczajowy
02:15 Imię róży - serial
03:20 W cieniu terroru uth
04:30 Za marzenia - serial
04:40 Zakończenie

TVN

05:50 Uwaga! - magazyn
06:10 Ukryta prawda - program obyczajowy
07:05 Kuchenne rewolucje - program kulinarno-rozrywkowy
08:00 Dzień Dobry TVN - magazyn
11:40 Doradca smaku
11:50 Ukryta prawda - program obyczajowy
12:55 Tajemnice miłości
14:00 Ukryta prawda - program obyczajowy
16:10 Ten moment
16:45 Kuchenne rewolucje - program kulinarno-rozrywkowy
17:55 Ukryta prawda - program obyczajowy
19:00 Fakty
19:35 Sport
19:45 Pogoda
19:55 Uwaga! - magazyn
20:10 Doradca smaku

SERIAL OBYCZAJOWY

20:15 Na Wspólnej - serial obyczajowy
20:55 Milionerzy
21:35 Top Model - program rozrywkowy
23:10 Zemsta cieciów - film komedia, USA, 2011, reż. Brett Ratner, wyk. Eddie Murphy, Ben Stiller, Casey Affleck, Alan Alda, Matthew Broderick, Judd Hirsch, Tea Leoni
01:20 Superwizjer - magazyn reporterów
02:00 Kwatery Hitlera - program dokumentalny
03:00 Szpital - program obyczajowy
04:00 Uwaga! - magazyn
04:20 Zamieszkać na plaży
04:50 Recepta na stary dom
05:20 Jak to jest zrobione

POLSAT

06:00 Nowy dzień z Polsat News
08:40 Malanowski i Partnerzy
09:40 Sekrety rodziny
10:40 Dlaczego ja?
11:40 Gliniarze
12:50 Wydarzenia
13:20 Interwencja
13:40 Trudne sprawy
14:40 Dlaczego ja?
15:50 Wydarzenia
16:10 Pogoda
16:15 Interwencja
16:30 Na ratunek 112
17:00 Gliniarze
18:00 Pierwsza miłość Marysia opuszcza rodzinną wieś i przenosi się do Wrocławia, by studiować medycynę. W nowym miejscu kobieta poznaje Pawła, który zdobywa jej serce.
18:50 Wydarzenia
19:25 Gość wydarzeń

SERIAL KOMEDIOWY

20:05 Nie ma mocnych Kontynuacja przygód dwóch rodzin zabużańskich, osadników na Dolnym Śląsku, którzy po latach szukają męża dla swej wnuczki, by zdobyć następcę do swojego gospodarstwa.
22:10 Świat według Kiepskich
22:50 Kocham cię, Beth Cooper Gdy Denis Cooverman - największy frajer w liceum, podczas swojej mowy pożegnalnej ogłosił swoją miłość do Beth Cooper - wszyscy
01:00 Transformers
04:00 Świat według Kiepskich - serial komediowy

TVP Kultura

07:00 Muzyczne poranki
07:40 Informacje kulturalne - informator kulturalny
08:10 Co dalej? - program publicystyczny
08:45 Do dzieła - magazyn
09:10 Młyn i krzyż - film kostiumowy, prod. Polska, Szwecja, 2010, reż. Lech Majewski, wyk. Rutger Hauer, Michael York, Charlotte Rampling, Joanna Litwin, Dorota Lis
11:00 Arsene Lupin - serial
12:05 Van Dyck: wielki rywal Rubensa - film dokumentalny, prod. Francja, 2020, reż. Yasemin Ergin, Lucie Tamborini
13:30 Przeprowadzki - serial
15:40 Dziedzictwo Beethovena. Przesłania dla współczesności - Beethoven i idea wolności - cykl dokumentalny

KOMEDIA

16:00 Cafe pod Minogą - komedia, reż. Bronisław Brok, wyk. Adolf Dymsza, Włodzimierz Skoczylas, Feliks Chmurkowski
17:40 Którędy po sztukę - magazyn
17:50 Przestrzeń pamięci - magazyn
18:30 Informacje kulturalne
18:50 Arsene Lupin - serial
20:00 Na wschód od Hollywood - Klient - dramat
22:15 I nie było już nikogo
23:25 Dzika muzyka - magazyn
00:05 Więcej niż fikcja - Mroczne oblicze Hollywood
01:10 39 Międzynarodowy Festiwal Muzyki Jazzowej Jazz Jamboree 97. Zbigniew Namysłowski - tańce - koncert

TV Puls

06:00 Kobra - oddział specjalny
08:00 Lombard. Życie pod zastaw - serial obyczajowy
10:00 Prawdziwe motywy - serial kryminalny
11:00 Rodzinny interes - serial obyczajowy
12:00 Zaklinaczka duchów
13:00 Lombard. Życie pod zastaw - serial obyczajowy
14:00 Rodzinny interes - serial obyczajowy
15:00 Lombard. Życie pod zastaw - serial obyczajowy
16:00 Prawdziwe motywy - serial kryminalny
18:00 Lombard. Życie pod zastaw - serial obyczajowy
20:00 Nocny łowca
22:00 Escape Room
23:50 Kelnerzy

SERIAL OBYCZAJOWY

01:50 Lombard. Życie pod zastaw - serial obyczajowy Prowadzenie lombardu to zajęcie ciekawe, momentami ekscytujące, ale często i niebezpieczne. Bohaterami serialu są: właściciel Kazimierz Barski, jego rodzina, pracownicy oraz klienci, którzy pojawiają się w lombardzie z powodu różnych życiowych zawirowań.
02:50 Zobacz to! Blok powtórkowy: Taki jest świat - program informacyjny
03:45 Na jedwabnym szlaku
04:25 Z archiwum policji

TVN 7

05:15 Szkoła
06:15 Papiery na szczęście - serial
06:45 Hotel Paradise - program rozrywkowy
07:45 Ukryta prawda - program obyczajowy
10:50 Opowieści małżeńskie
11:50 Zagadki losu
12:50 Ten moment
13:55 Rozwód. Walka o wszystko
14:55 Tajemnice miłości
15:55 Ukryta prawda - program obyczajowy
16:55 Opowieści małżeńskie
17:55 Rozwód. Walka o wszystko
19:00 Zagadki losu
20:00 Papiery na szczęście - serial
20:35 Hotel Paradise
21:35 Wataha - miniserial

KOMEDIA

00:05 To skomplikowane - film komedia, USA, Japonia, 2009, reż. Nancy Meyers, wyk. Meryl Streep, Steve Martin, Alec Baldwin, John Krasinski, Lake Bell Dwoje rozwodników decyduje się na podtrzymanie seksualnej relacji pomimo związków z nowymi partnerami.
02:35 Trzy noce z duchami Dwoje renomowanych badaczy zjawisk paranormalnych spędza 72 godziny w najbardziej nawiedzonych miejscach w Stanach Zjednoczonych.
03:35 Tam, gdzie czają się duchy

TV 4

06:00 Strażnik Teksasu **08:00** Nasz nowy dom **09:00** Pierwsza miłość **09:50** Agenci. Biuro Detektywistyczne **10:50** Hardkorowy lombard **11:55** Sędzia Judy **13:55** STOP Drogówka **16:00** Policjantki i Policjanci **17:00** Łowcy Skarbów. Kto da więcej **19:00** Policjantki i Policjanci **20:00** Sprawiedliwi - Wydział Kryminalny **21:00** Akt zemsty **22:50** Ludzie honoru - USA, 1992, reż. Reiner Rob, wyk. Cruise Tom, Nicholson Jack, Moore Demi, Bacon Kevin, Sutherland Kiefer Dramat. Ambitni prawnicy wojskowi: Kafee i Galloway, zostają przydzieleni do sprawy, w której oskarżonymi o zamordowanie kolegi są dwaj żołnierze z amerykańskiej bazy Guantanamo na Kubie. **01:45** Martwe zło

TV Trwam

11:00 Z wędką nad wodę w Polskę i Świat **11:25** Jestem mamą **11:40** Prosto o gospodarce **12:00** Anioł Pański **12:03** Informacje dnia **12:20** Mojżesz - 10 przykazań **13:05** Don Hoppe **13:30** Msza święta z Jasnej Góry **14:20** 100 cudownych miejsc na świecie **14:30** Bądź wielki przed Bogiem **15:25** Pogranicze **15:50** Ma się rozumieć **16:00** Informacje dnia **16:10** Na zdrowie **16:30** Tajemnice Watykanu **17:00** Po stronie prawdy **17:50** Muzyczne chwile **17:55** Poczet Wielkich Polaków **18:00** Anioł Pański **18:05** Informacje dnia **18:15** Rozmowy niedokończone **19:25** Święty na każdy dzień **19:30** Opowieści z Księgi Cnót **20:00** Informacje dnia **20:20** Różaniec **20:50** Myśląc Ojczyzna **21:00** Apel Jasnogórski **21:20** Informacje dnia **21:40** Polski Punkt Widzenia

dodatek TELEWIZYJNY DO TWOJEJ GAZETY

czwartek 17 listopada

TVP 1

05:10 Przysięga - serial obyczajowy
06:00 Wspaniałe stulecie - serial kostiumowy
07:00 Transmisja Mszy Świętej z Sanktuarium Matki Bożej na Jasnej Górze
07:30 Dobre historie - magazyn
08:00 Wiadomości
08:10 Pogoda poranna
08:15 Kwadrans polityczny
08:40 Ranczo - serial obyczajowy
09:40 Komisarz Alex - serial kryminalny
10:35 Ojciec Mateusz - serial kryminalny
11:25 Kasta - serial paradokumentalny
12:00 Wiadomości
12:10 Agrobiznes
12:30 Agropogoda - magazyn
12:35 Magazyn Rolniczy
12:55 Natura w Jedynce

SERIAL KOSTIUMOWY

14:00 Wspaniałe stulecie - serial kostiumowy
15:00 Wiadomości
15:20 Alarm!
15:35 Gra słów. Krzyżówka - teleturniej
16:05 Przysięga - serial
17:00 Teleexpress
17:15 Jaka to melodia?
17:55 Klan - telenowela
18:20 Kasta - serial
18:55 Jeden z dziesięciu
19:30 Wiadomości
20:15 Wielki Test o Piłce Nożnej
21:50 Sprawa dla reportera
22:55 Magazyn śledczy Anity Gargas - magazyn
23:30 Magazyn kryminalny 997 - magazyn
00:25 Magazyn Ekspresu Reporterów

TVP 2

05:00 Na sygnale - serial fabularyzowany
05:35 M jak miłość - serial
06:25 Smaki świata - magazyn
06:55 Rodzinka.pl - serial komediowy
07:30 Pytanie na śniadanie
10:35 Panorama
10:45 Pytanie na śniadanie
11:15 Magazyn Ekumeniczny - magazyn
11:50 Dla niesłyszących - Barwy szczęścia - serial
12:30 Koło fortuny - teleturniej
13:15 Zranione ptaki - serial obyczajowy
14:05 Va Banque - teleturniej
14:35 Na sygnale - serial
15:10 Wydział kryminalny Kitzbühel - serial
15:50 Przepis dnia
16:00 Koło fortuny - teleturniej
16:35 Familiada - teleturniej
17:15 Zakazany owoc
18:00 Panorama
18:20 Va Banque - teleturniej

SERIAL OBYCZAJOWY

18:45 Zranione ptaki - serial obyczajowy
19:30 Barwy szczęścia - serial obyczajowy
20:00 Przepis dnia
20:10 Barwy szczęścia - serial obyczajowy
20:40 Kulisy serialu Ojciec Mateusz - felieton
20:55 Ojciec Mateusz - serial
21:50 Serial fabularny
22:55 Dokument popkulturowy - film dokumentalny
24:00 Adrenalina 2 - Pod napięciem - film akcji
01:50 Zemsta o jasnych oczach - serial obyczajowy
03:45 Gomorra - serial
04:35 Zakończenie dnia

TVN

05:50 Uwaga! - magazyn
06:10 Ukryta prawda - program obyczajowy
07:05 Kuchenne rewolucje - program kulinarno-rozrywkowy
08:00 Dzień Dobry TVN - magazyn
11:40 Doradca smaku
11:50 Ukryta prawda - program obyczajowy
12:55 Tajemnice miłości
14:00 Ukryta prawda - program obyczajowy
16:10 Ten moment
16:45 Kuchenne rewolucje - program kulinarno-rozrywkowy
17:55 Ukryta prawda - program obyczajowy
19:00 Fakty
19:35 Sport
19:45 Pogoda
19:55 Uwaga! - magazyn
20:10 Doradca smaku

SERIAL OBYCZAJOWY

20:15 Na Wspólnej - serial obyczajowy
20:55 Milionerzy
21:35 Kuchenne rewolucje
22:45 Nie kłam, kochanie - film komedia, Polska, 2008, reż. Piotr Wereśniak, wyk. Piotr Adamczyk, Marta Żmuda-Trzebiatowska, Grażyna Szapołowska, Beata Tyszkiewicz
00:50 Kult - film horror, USA, Meksyk, Kanada, Niemcy, 2006, reż. Neil LaBute, wyk. Nicolas Cage, Ellen Burstyn, Kate Beahan, Frances Conroy, Leelee Sobieski
03:05 Szpital
04:10 Uwaga! - magazyn
04:30 Zamieszkać na plaży

POLSAT

06:00 Nowy dzień z Polsat News
08:40 Malanowski i Partnerzy
09:40 Sekrety rodziny
10:40 Dlaczego ja?
11:40 Gliniarze
12:50 Wydarzenia
13:20 Interwencja - magazyn
13:40 Trudne sprawy
14:40 Dlaczego ja?
15:50 Wydarzenia
16:10 Pogoda
16:15 Interwencja
16:30 Na ratunek 112
17:00 Gliniarze
18:00 Pierwsza miłość
18:50 Wydarzenia
19:25 Gość wydarzeń
19:45 Sport
19:55 Pogoda
20:05 Nasz Nowy Dom - magazyn prod. Polska
21:10 Przyjaciółki

FILM OBYCZAJOWY

22:10 Sex Story Emma i Adam przypadkowo spotykają się po latach.
00:40 Ukryte działania Niezwykła, nieznana do tej pory prawdziwa historia trzech błyskotliwych kobiet afro-amerykańskiego pochodzenia, które na przełomie lat 50. i 60. XX wieku podjęły pracę dla NASA. Pokonując niewyobrażalne przeszkody społeczne i obyczajowe, pomogły wysłać w kosmos pierwszego Amerykanina, astronautę Johna Glenna, inicjując tym samym kosmiczny wyścig.
03:15 Świat według Kiepskich
04:40 Disco Gramy
05:25 Telezakupy TV Okazje

TVP Kultura

07:00 Muzyczne poranki
07:45 Informacje kulturalne - informator kulturalny
08:10 Zaginione - odnalezione - magazyn
08:35 Dzika muzyka - magazyn
09:15 Cafe pod Minogą - komedia, reż. Bronisław Brok, wyk. Adolf Dymsza, Włodzimierz Skoczylas, Feliks Chmurkowski, Hanka Bielicka, Jerzy Duszyński, Wacław Jankowski, Sefania Górska, Krystyna Kołodziejczyk, Bolesław Płotnicki, Aleksander Dzwonkowski
11:00 Arsene Lupin - serial
12:10 Paul Gauguin - Daleka droga do raju - film dokumentalny, prod. Wielka Brytania, Francja, 2017
13:10 Dziedzictwo Beethovena. Przesłania dla współczesności - Beethoven i heroizm

SERIAL TVP

13:30 Tajemnica Enigmy - serial
15:25 Przestrzenie Sztuki
16:00 Dama Kameliowa
17:55 Co dalej? - program publicystyczny
18:30 Informacje kulturalne - informator kulturalny
18:50 Serialowa nostalgia - Arsene Lupin - serial
20:00 Czwartkowy klub filmowy - Wstęp do filmu
20:05 Czwartkowy klub filmowy - Flic Story - film fabularny
22:05 Res Poloniae
22:45 Urodzony pod szczęśliwym minerałem
23:55 Gomorra - serial
00:55 Co dalej?
01:30 Na wschód od Hollywood - Klient

TV Puls

06:00 Kobra - oddział specjalny
08:00 Lombard. Życie pod zastaw - serial obyczajowy
10:00 Prawdziwe motywy - serial kryminalny
11:00 Rodzinny interes - serial obyczajowy
12:00 Zaklinaczka duchów
13:00 Lombard. Życie pod zastaw - serial obyczajowy
14:00 Rodzinny interes - serial obyczajowy
15:00 Lombard. Życie pod zastaw - serial obyczajowy
16:00 Prawdziwe motywy - serial kryminalny
18:00 Lombard. Życie pod zastaw - serial obyczajowy
20:00 Taxi 2
21:45 Fujary na tropie

KOMEDIA

00:00 American Pie: Księga miłości Trzech prawiczków odnajduje w szkolnej bibliotece Księgę Miłości - biblię dla każdego podrywacza i seksoholika.
02:00 Lombard. Życie pod zastaw - serial obyczajowy
03:00 Zobacz to! Blok powtórkowy: Menu na miarę - program kulinarny
03:40 Taki jest świat - program informacyjny prod. Polska
04:20 Z archiwum policji - serial dokumentalny prod. Polska
05:00 Rodzinny interes - serial obyczajowy

TVN 7

05:15 Szkoła
06:15 Papiery na szczęście - serial
06:45 Hotel Paradise
07:45 Ukryta prawda - program obyczajowy prod. Polska
10:50 Opowieści małżeńskie
11:50 Zagadki losu
12:50 Ten moment
13:55 Rozwód. Walka o wszystko
14:55 Tajemnice miłości
15:55 Ukryta prawda - program obyczajowy
16:55 Opowieści małżeńskie
17:55 Rozwód. Walka o wszystko
19:00 Zagadki losu
20:00 Papiery na szczęście - serial
20:35 Hotel Paradise - program rozrywkowy prod. Polska

KOMEDIA

21:35 Ted - film komedia
23:50 Wizyta - film horror
01:50 Trzy noce z duchami
02:50 Tam, gdzie czają się duchy
03:55 Druga strona medalu - talk show

TV 4

06:00 Strażnik Teksasu **08:00** Nasz nowy dom **09:00** Pierwsza miłość **09:50** Agenci. Biuro Detektywistyczne **10:50** Hardkorowy lombard **11:55** Sędzia Judy **13:55** STOP Drogówka **16:00** Policjantki i Policjanci **17:00** Łowcy Skarbów. Kto da więcej **19:00** Policjantki i Policjanci - Wydział Kryminalny **21:00** Robin Hood **00:00** Wyspa śmierci - USA, 2016, reż. Lyon Nick, wyk. Joey Lawrence, Mizanin Maryse Drużyna komandosów, wraz z młodą wirusolog, zostaje wysłana z misją specjalną do opustoszałej bazy wojskowej na Pacyfiku **01:55** Kosmos - niewyjaśnione tajemnice starożytności **02:55** Śmierć na 1000 sposobów **03:25** Top 10 - Lista Przebojów **05:30** Telezakupy TV Okazje

TV Trwam

14:30 Gala Operetkowa - Od Wiednia do Budapesztu - Budapeszt **15:40** Warkocz królewny Wisły **15:50** Ma się rozumieć **16:00** Informacje dnia **16:10** Z wędką nad wodę w Polskę i Świat **16:35** Zew natury **17:00** Święty na każdy dzień **17:05** Akademia pro-life **17:15** Muzyczne chwile **17:30** Odpowiedzialni za Kościół **17:55** Poczet Wielkich Polaków **18:00** Anioł Pański **18:05** Informacje dnia **18:15** Rozmowy niedokończone

Treść programu i foto dzięki uprzejmości: Prasowej Agencji Telewizyjnej, Polsatu, TVP1, TVP2, TVN, TV4, TVN7, TV Puls, TV Trwam, TVP Kultura
INFORMUJEMY, ŻE REDAKCJA NIE PONOSI ODPOWIEDZIALNOŚCI ZA ZMIANY W PROGRAMACH TV
Ogłoszenia i reklamy są materiałem zleconym, za ich treść odpowiedzialność ponosi ich nadawca, a nie redakcja lub wydawca gazety.

dodatek

Wydawca: Dodatek sp. z o.o., 85-115 Bydgoszcz, ul. Wiatrakowa 11/3, tel. 516-018-821, e-mail: iwona@magraf.pl
Redaktor naczelny: Sławomir Grzmiel
ISSN 1643-2460
Skład komputerowy: www.klan.net.pl

dodatek TELEWIZYJNY DO TWOJEJ GAZETY

eprasa.pl 406b841659

Sprawca nieznany?

STRZELIN

Nie tylko w mediach elektronicznych, ale również na ulicach. O czym mowa? Oczywiście, o trwającej kampanii politycznej. Czekające nas już za rok wybory do Sejmu i Senatu sprawiają, że temperatura politycznych sporów rośnie. Nie oszukujmy się jednak. Przed nami jeszcze gorętsze dyskusje i bezpardonowe ataki zwalczających się, przepraszam, kandydujących w wyborach kandydatów.

Przechadzając się ul. T. Kościuszki w Strzelinie, można zobaczyć taki oto obrazek (patrz zdjęcie obok). Na wysokości drugiego piętra, starego budownictwa (!), na szczytowej ścianie wisi baner. Rama odpowiada wielkości całego wielkoformatowego wydruku, ale sam plakat już nie. Ktoś, lub coś (?), dobrało się do lewej części (patrząc z ulicy) politycznej reklamy. Charakter uszkodzeń wskazuje, że nie był to ani wiatr, ani deszcz, że o śniegu nie wspomnę. Więc co? Po odrzuceniu żywiołów natury pozostaje inny trop. Siedzi on w lewym górnym rogu. Jeżeli to były ptaki, to musiałyby być tylko te z horroru Alfreda Hitchcocka z 1963 r.

Strach pomyśleć, co będzie jeżeli „agresorzy-wandale" wezmą się za kolejne rzeczy do niszczenia. Oby do tego nie doszło.

(JS)

Sprawca nieznany. A może siedzi w lewym górnym rogu?

Zamów reklamę
Zadzwoń
502 601 247

USŁUGI KOPARKO-ŁADOWARKĄ
WYKOPY POD FUNDAMENTY
WYKOPY POD PRZYŁĄCZA WODNE, KANALIZACYJNE
ODWODNIENIA, SZAMBA, NIWELACJA TERENU
MŁOT HYDRAULICZNY
Tel. 697 444 471

POSADZKI
Jastrychowe Betonowe
tel. 607 916 819, 667 217 047
▪ Domki
▪ Garaże
▪ Biura
▪ Chudziaki
▪ Magazyny
▪ Mieszkania
SZYBKO • SOLIDNIE

Bar fantazja
Strzelin ul. Dzierżoniowska 16D
Pierogi
Naleśniki
Zupy
Zestawy obiadowe
Catering Dietetyczny
Posiłki Regeneracyjne
Sałatki • Dania zapiekane w piecu
www.fantazja-strzelin.pl
ZADZWOŃ! ZAMÓW!
71 796 05 02
695 990 759
Czynne 7 dni w tygodniu: Pn-Sob 10:00-19:00 • Niedziela 12:00-19:00

DO WYNAJĘCIA LOKALE
1 PIĘTRO
·USŁUGOWE ·BIUROWE · HANDLOWE
Doskonała lokalizacja,
ul. Mickiewicza - nad Lidlem
Powierzchnia 33 - 65m²
ŁAP OKAZJĘ
ostatnie
2 Lokale!!!
Zapraszamy
INFORMACJA:
Strzelin, ul. Dzierżoniowska 16c • tel. 71/796 29 58, 602 530 919
e-mail: arek@ois.com.pl • www.osinskiisyn.pl
OSIŃSKI I SYN
BUDOWNICTWO HANDEL USŁUGI

eprasa.pl 406b841659

„Moim marzeniem jest nagranie płyty…”

Ela Kliś debiutuje z własną muzyką

STRZELIN

Śpiewa i gra od dziecka, zabłysnęła w telewizyjnym show, a teraz przedstawia własną twórczość. Ela Kliś opublikowała właśnie pierwszy singiel. Co to za piosenka? Ile nad nią pracowała ? Jakie ma plany na najbliższą przyszłość i jakie są jej muzyczne marzenia?

O pochodzącej z Kuropatnika Eli Kliś zrobiło się głośno, kiedy rok temu w jednym z odcinków „Szansy na sukces” swoim wykonaniem piosenki z repertuaru BOYS oczarowała Marcina Millera, lidera zespołu. Z wokalistą spotkała się kilka tygodni później na wspólnej scenie podczas obchodów Święta Patrona Miasta Michała Archanioła w Strzelinie. Następnie nagrała kilka coverów znanych utworów, które można znaleźć w serwisie YouTube. Teraz Ela zaczyna tworzyć własną muzykę, a w sieci przedstawia się jako Nemi Raks. Kilka dni temu opublikowała swoją pierwszą autorską piosenkę pt. „Zimna kawa”.

– *Muzykę i teksty tworzę we współpracy z Krzysztofem Kaczorem, jednocześnie moją drugą połówką* – opowiada Ela Kliś. – *Traktujemy to jako hobby, formę spędzania wspólnie wolnego czasu i dobrą zabawę. Razem piszemy teksty i układamy muzykę elektroniczną, którą tworzymy w popularnym programie komputerowym. Posiadamy sprzęt do nagrywania w domu. Nie profesjonalny, ale na tyle dobry, abyśmy mogli nagrywać nasze pomysły i chwalić się swoją pracą w Internecie* – podkreśla nasza rozmówczyni. Ela z Krzysztofem pracuje obecnie nad piosenkami w nurcie muzyki popularnej i alternatywnej, ale nie wyklucza także projektów disco-polowych.

Kolejna piosenka z teledyskiem

– *Inspiracją do tworzenia muzyki jest przede wszystkim miłość do niej i przeżyte doświadczenia, których odbiciem są właśnie teksty piosenek* – zauważa Ela. – *Już jako młoda dziewczyna pisałam teksty i grałam do nich na gitarze, śpiewając i układając melodię, a ostatnio podczas porządków domowych odnalazłam notes ze starymi tekstami pisanymi w latach gimnazjum i szkoły średniej. Praca nad muzyką jest bardzo złożona. Trzeba na to poświęcić wiele czasu, a obydwoje pracujemy. Sprawia nam to jednak taką przyjemność, że staramy się każdą wolną chwilę poświęcać na tworzenie. Najpierw piszemy teksty, osobno tworzymy projekty muzyczne. Później dopasowujemy projekt muzyczny do tekstu i układam melodię wokalu. Stworzenie jednej piosenki zajęło nam trzy miesiące* – opowiada Ela.

Ela i Krzysztof mają sprecyzowane plany na przyszłość i już zapowiadają kolejne utwory. – *Obecnie nagrywamy piosenki w warunkach domowych, ale w przyszłości nasza pierwsza piosenka „Zimna kawa” na pewno zostanie poprawiona na wersję studyjną* – kontynuuje nasza rozmówczyni. – *Już pracujemy nad udostępnieniem drugiego utworu, który pojawi się na moim kanale na YouTube w listopadzie. Na przełomie grudnia i stycznia pojawi się trzeci nagrany w profesjonalnym studiu i z teledyskiem. Projektów, które czekają w kolejce, mamy około dziesięciu. Moim marzeniem muzycznym jest nagranie własnej płyty, która spodoba się słuchaczom oraz koncertowanie z nią* – podsumowuje Ela Kliś.

Magdalena Ziółkowska

Ela Kliś i Krzysztof Kaczor tworzą muzykę na razie w domowym studio

eprasa.pl 406b841659

Bal Wszystkich Świętych

ZIELENICE

W sobotę, 29 października, w Zielenicach odbył się Bal Wszystkich Świętych, którego inicjatorem był proboszcz miejscowej parafii, ks. Mariusz Trojanowski.

Po mszy, w której uczestniczyło wielu młodych mieszkańców przebranych za katolickich świętych, uczestnicy wydarzenia przenieśli się do szkolnej sali gimnastycznej. Tam czekało na nich wiele atrakcji, a bal rozpoczął się od prezentacji świętych. W tym gronie nie zabrakło m.in. takich błogosławionych postaci jak: Franciszek z Asyżu, Jadwiga Śląska, siostra Faustyna, Jan Paweł II, Michał Archanioł, Mikołaj, Maryja i Józef, Jerzy Popiełuszko, Dominik Savio i Antoni. To święte grono uzupełniły aniołki. Organizatorzy zadbali o słodki poczęstunek i napoje, popcorn oraz pizzę. Didżej zapewnił muzykę do tańca, a dzieci chętnie korzystały z animacji. Zabawa była przednia, a patrząc na frekwencję można się chyba spodziewać, że bal dołączy do kalendarza cyklicznych imprez organizowanych w zielenickiej parafii.

Dodajmy, że w przygotowanie tego wydarzenia zaangażowali się rodzice dzieci z parafii, a sołtys Zielenic i Uniszowa Ewa Łopata oraz organizatorzy dziękują za wsparcie wszystkim osobom, które przyczyniły się do organizacji balu (m.in. wójtowi gminy Borów Waldemarowi Grochowskiemu oraz dyrektorowi Szkoły Podstawowej w Zielenicach, Małgorzacie Jasiak).

(IW)

Spotkanie było dobrą okazją do integracji parafialnej społeczności

Po Mszy św. przyszedł czas na pamiątkowe zdjęcie

„Najważniejsze we wspomnieniach jest to, żeby mieć gdzie się zatrzymać i tam je wspominać…”

Szkoła świętowała 75-lecie istnienia

POWIAT

Piątek, 28 listopada, był dla dyrekcji, grona pedagogicznego, uczniów i absolwentów szkoły w Ludowie Polskim dniem szczególnym. W sposób uroczysty świętowano tam 75-lecie istnienia placówki.

W 1947 roku z inicjatywy mgra inż. Michała Kołakowskiego w Ludowie Polskim powstało Gimnazjum Rolnicze, które później zmieniło nazwę na Państwowe Liceum Rolnicze. Właśnie minęło 75 lat od tego wydarzenia, a społeczność szkolna świętowała swój jubileusz. – *Zatrzymaliśmy się i wspominaliśmy czasy te najdawniejsze, z początków funkcjonowania szkoły, i te trochę bliższe* – podkreśla dyrektor Anna Banaś. – *Niezależnie od czasów, których te wspomnienia dotyczyły, łączyło je jedno: ciepło, z jakim byli i obecni pracownicy, absolwenci i zaproszeni na uroczystość goście mówili o naszej szkole. Były życzenia, kwiaty, prezenty symbolizujące opiekuńcze duchy, zdjęcia, niekończące się wspominki. Było wzruszenie, gdy słuchaliśmy wywiadów z byłymi pracownikami i absolwentami szkoły. Były wystawy prezentujące najróżniejsze aspekty tego, co buduje atmosferę w szkole, ale także śpiewy i tańce, bo tym razem motywem przewodnim jubileuszu był musical „Mamma mia” i nieco zmodyfikowane piosenki zespołu ABBA, ilustrujące historię szkoły. Końcowym akcentem dnia był pyszny tort w kształcie liczby 75 i poczęstunek przygotowany w szkolnej pracowni gastronomicznej. Nie będzie w tym żadnej przesady, że serwowane przekąski nie odbiegały wykwintnością, smakiem i eleganckim wyglądem od najlepszych dań uznanych restauracji. Aż żal było, że ten dzień, na który czekaliśmy i do którego przygotowywaliśmy się tak długo, skończył się tak szybko* – wspomina nasza rozmówczyni. Dodajmy, że wśród zaproszonych na tę uroczystość gości znaleźli się przedstawiciele organu prowadzącego, lokalnego samorządu i szkół, choć nie tylko lokalnych, bo tego dnia goszczono także przedstawicieli zaprzyjaźnionej szkoły Justus von Liebig Schule z Hanoweru i instytucji wspierających pracę szkoły w Ludowie Polskim.

(MZ)

Świętowano na całego! Uczniowie porwali do tańca nawet panią dyrektor, Annę Banaś. Fot. CKZiU Ludów Polski

W części artystycznej uczniowie wykonali piosenki zespołu ABBA, których teksty zmieniono tak, by nawiązywał do historii szkoły. Fot. CKZiU Ludów Polski

eprasa.pl 406b841659

Uwaga – cyfra w nawiasie, po ogłoszeniu, oznacza numer gazety w roku 2022, w której po raz pierwszy opublikowano jego treść. Każde ogłoszenie publikujemy w dwóch numerach gazety.

MOTORYZACJA
SAMOCHODY MOTOCYKLE

sprzedam, kupię:

* Sprzedam Punto rok 2001. szyby elektryczne, zamek centralny, tel. 502 911 295 (44-45)

* Sprzedam Fiat Seicento 900, rok 2000, stan dobry, tel. 724 391 532 (43-44)

* Sprzedam Ford Focus C – MAX 2005r. 1500m3 diesel, cena 5 tys. zł, tel. 695 138 887 (41-42)

* Sprzedam peugeota 206 sw, 2004 r. 1400cm3, srebrny met. klima, wspomaganie, cent – 2AM, elektryczne lusterka. alumin – koła, długie opłaty, cena 4800 zł,tel. 600 515 972 (41-42)

PRACA
Zatrudnię do Baru
Fantazja do pracy
za barem
(obsługa klientów)
tel. 696 612 154

*Sprzedam samochód osobowy seat Ibiza, M – KI, 1,4 rok prod. 2014, benzyna i gaz, kolor kawowy, cena 23900 zł ,tel. 606 124 819 (41-42)

* Sprzedam mercedesa C – 180, rok produkcji 1995 benzyna, 1799 cm3, kolor granatowy, stan bardzo dobry, 9900 zł, tel. 783 697 801 (*)

* Sprzedam mercedesa 124, rok produkcji 1993, E – 2000 cm3, benzyna, kolor kawowy, stan bardzo dobry, 19 900 zł, tel. 783 697 801 (*)

* Sprzedam Kawasaki ZXR 600, rok 1999, do rejestracji, stan bardzo dobry, po lekkim szlifie, cena 4000 zł, tel. 535 270 827 (11*)

* Sprzedam Volkswagena Golfa II, Turbo Diesel, rocznik 91, stan techniczny bardzo dobry, samochód w ciągłej eksploatacji, kolor biały, oryginalny lakier (bez rdzy), cena do negocjacji, tel. 504 829 161 (*)

* Sprzedam samochód osobowy Skoda Felicja, 1,3, 1999 r. stan dobry, aktualne OC, przegląd, więcej informacji tel. 730 855 983 (*)

* Sprzedam Forda Mondeo Kombi 1,8 diesel, rok 1995, granat, metal, opłacony, cena 2450 zł do uzgodnienia, tel. 668 424 541 (*)

* Kupię stare motocykle oraz części, koła, ramy silniki itp. tel. 604 217 764 (26*)

CZĘŚCI SAMOCHODOWE, PRZYCZEPY

sprzedam, kupię:

* Sprzedam koło dojazdowe nowe do VW – Skoda, audi 5 X 112 X 16. cena 250zł. Webasto sprawne przywiezione z Niemiec do V.w Tourach cena 200zł, Strzelin, tel. 668 108 739 (43-44)

* Sprzedam komplet opon zimowych continental RM 195/65/15 w idealnym stanie z metal felgami, fabryczne kołpaki 15-ki skoda, tel. 725 062 355 (41-42)

* Sprzedam części do Fiata punto 2003r. pokrywa bag. pokrywa silnika, „maska", komplet kół, alum. błotniki, lampy, zderzaki , tanio ,tel. 600 515 972 (41-42)

Bardzo Skuteczne
PRANIE
dywanów
WYKŁADZIN
tel. 535 679 346

* Sprzedam części do peugeota 206 2003 r. 3-drzwiowy, błotniki, pokrywa bagażnika, lampy, lustra, itd, tanio ,tel. 600 515 972 (41-42)

SPRZĘT ROLNICZY
MASZYNY, CIĄGNIKI, PRZYCZEPY, URZĄDZENIA ITP.

sprzedam, kupię:

* Sprzedam rozrzutnik obornika nowy typ, opryskiwacz pilmet, tel. 504 115 854 (43-44)

*Sprzedam przyczepę Piławkę, brak dokumentacji, w dobrym stanie, tel. 723 371 427 (42-43)

* Kupię ciągniki, przyczepy i maszyny rolnicze, tel. 602 811 423, 71 39 26 264 (34*)

* Sprzedam maszyny rolnicze: ciągnik Ursus C 355, przyczepę, pług, brony, siewnik zbożowy, cyklop, kombajn do ziemniaków, Wiązów, tel. 504 242 032 (*)

NIERUCHOMOŚCI
MIESZKANIA

sprzedam:

* Sprzedam lub zamienię na mniejsze mieszkanie, 64m 2, 3 pokoje, I piętro, przy ul. św. Jana, wiadomość ,tel. 606 803 296 (41-42)

*Sprzedam mieszkanie 51.5m2, 2 pokoje, kuchnia, łazienka, 1 piętro, dom 6 rodzinny, ogródek przydomowy 5,5 ar, garaż 2 komórki, piwnica, 12 km od Strzelina Skoroszowice 18, 69 tys. zł, tel. 881 867 024 (39-51)

* Sprzedam nowe mieszkanie z balkonem i roletami zewnętrznymi w Wiązowie, bez czynszowe, niezależne ogrzewanie na ekogroszek, w stanie deweloperskim, o powierzchni 61 m², bez prowizyjna pomoc w sprawie kredytu, cena 3000 zł/m², tel. 607 033 436 (49*)

wynajem, kupno, zamiana:

*Wynajmę kawalerkę, pokój, kuchnia, łazienka w Strzelinie, umeblowane, tel. 722 065 176 (44-45)

* Wynajmę mieszkanie w Strzelinie, 3 pokoje, kuchnia, łazienka, bezczynszowe, ul. Ząbkowicka, tel. 605 346 168, 695 813 232 (44-48)

przyjmę w dzierżawę
GRUNTY ORNE
na terenie gmin
Strzelin, Borów,
Kondratowice,
Łagiewniki, Jordanów Śl.
TEL. 603 197 699

* Wynajmę pokój, kuchnia, łazienka umeblowane do zamieszkania od zaraz, w Strzelinie, tel. 607 519 112 (42-43)

*Wynajmę mieszkanie w Strzelinie 38m2, w tym dwa pokoje, kuchnia, łazienka, piwnica, 1 piętro, ul kamienna, tel. 600 256 322 (41-42)

* Kupię kawalerkę w Przewornie lub w Strzelinie, tel. 668 432 077 (*)

* Kupię mieszkanie 2- lub 3-pokojowe na osiedlu w Przewornie, tel.694 043 166 (*)

* Zamienię mieszkanie w miejscowości Dobrogoszcz 5 km od Strzelina, 80 m², I piętro, piwnica, pomieszczenie gospodarcze, ogród, na mniejsze w Strzelinie, tel. 662 348 233 (14*)

* Mieszkania do wynajęcia, hala 135 m² i 350 m², tel. 722 295 099 (8*)

* Wynajmę mieszkanie we Wrocławiu, preferowani studenci, najlepiej dwie osoby, pow. 47 m², ul. Wesoła przy Aqua Parku na Borowskiej, tel. 727 400 690 (24*)

* Wynajmę mieszkanie dla studentów lub osób pracujących, o pow. 47 m², we Wrocławiu, tel. 71 795 17 79, 727 400 690 (35*)

BUDYNKI - DOMY

* Sprzedam budynek bo byłym warsztacie samochodowym, o pow. 50m, z kanałem najazdowym oraz wszystkimi mediami, usadowiony na działce własnościowej o pow. 382 m2, w dobrej lokalizacji, na terenie miasta, możliwość adaptacji do innych celów, cena do negocjacji. Kontakt, tel. 663 638 247, 604 433 198 (41-42)

* Sprzedam dom, ogród, budynki gospodarcze, cena do uzgodnienia, tanio, tel. 607 187 053 (21*)

* Sprzedam część budynku mieszkalnego w centrum Przeworna, ok. 160 m² + zabudowania gospodarcze i garaż, woda, c.o., nowa inst. elektryczna, atrakcyjna niska cena, tel. 668 780 953 (*)

TANIO
Remonty
gładzie (na mokro)
regipsy (ścianki, sufity)
malowanie tapetowanie
struktura panele
Tel. 660 674 072

* Sprzedam część domu, parter w Łojowicach (na trasie Grodków – Strzelin), pow. mieszkania 79,20 m², w tym dwa pokoje o pow. 24, 42 i 21,64 m², kuchnia 21,53 m² oraz łazienka 11,60 m², część niemieszkalna to dwie piwnice 38 m², ½ części strychu nad budynkiem, ½ części podwórka, możliwością zamiany na małe mieszkanie do 40 m², tel. 536 896 453 (29*)

* Sprzedam dom jednorodzinny z działką i garażem – Osiedle domków jednorodzinnych w Wiązowie (kuchnia, salon, 3 pokoje, kotłownia, spiżarnia), cena 259 tys. zł, tel. 605 681 070 lub 605 682 080 (7*)

GARAŻE

* Do wynajęcia garaż murowany przy ul. św. Jana, wiadomość tel, 606 803 296 (44-45)

* Kupię garaż w Strzelinie, tel. 691 780 759 (3)

* Kupię garaż w Strzelinie, tel. 889 971 887 (51*)

GRUNTY, DZIAŁKI

* Sprzedam działkę budowlaną 12,9 ara, uzbrojoną przy ulicy lawendowej w Gęsińcu onr 308/4 bardzo dobra lokalizacja, przy drodze asfaltowej 5 min do centrum Strzelina, dojazd do działki łączą dwie drogi i bardzo mały ruch samochodów, tel. 506 426 971(44-45)

*Sprzedam działki budowlane w Jegłowej o pow, 12 arów, tel. 74 810 10 63, 734 187 882 (43-44)

*Sprzedam działki budowlane w Jegłowej o pow, 12 arów, z pięknym widokiem, tel. 74 810 10 63, 734 187 882 (43-44)

* Sprzedam działki budowlane w Jegłowej o pow, 12 arów, ładnie położone, tel. 74 810 10 63, 734 187 882 (43-45)

* Sprzedam działkę budowlaną o pow. 1279 ara o numerze 308/4. ul. lawendowa Gęsiniec , bardzo dobrze usytuowaną, łącząca dwoma drogami asfaltowymi, wszystkie media 5 minut do centrum Strzelina, działka znajdująca się przy drodze asfaltowej, mały ruch samochodów, tel. 506 426 971 (43-44)

OGRODZENIA
• BETONOWE
• Siatki
• Panele
• Montaż
www.ogrobet-ogrodzenia.pl
PRODUCENT
tel. 77/434 23 20
tel. 607 067 040

* Sprzedam działki budowlane w Kondratowicach, cena do uzgodnienia, tel. 669 161 373 (41-42)

* Przyjmę w dzierżawę grunty rolne w gminach Strzelin, Borów, Wiązów, Domaniów, tel. 883 371 183 (40-46)

*Sprzedam działkę budowlaną wszystkie media, wzgórze parkowe, tel. 604 479 854 (39-46)

* Przyjmę w dzierżawę grunty orne na terenie Gminy Strzelin, Borów, Jordanów Śl., Kondratowice, Łagiewniki, tel. 603 197 699 (*)

* Sprzedam grunty w okolicach Piotrkowa Borowskiego. Łąki, pole i las, całość 1,86 ha, tel. 666 388 251 (*)

* Sprzedam 2 działki budowlane w centrum Przeworna o pow. 1180 m2 każda, cena 55 zł/m2, media w sąsiedztwie, tel. 604 584 702 lub 508 103 985 (*)

* Sprzedam działkę budowlaną, 15 ar, Kuropatnik, cena do negocjacji, tel. 603 184 706 (25*)

* Sprzedam działkę w Kondratowicach z możliwość budowy, o pow. 6 ar, 11 km od Strzelina, 40 km od Wrocławia, cena 12 000 zł do negocjacji, tel. 669 404 251 lub 725 127 122 (19*)

* Kupię grunty, tel. 692 471 877 (4*)

RÓŻNE

TAXI
Rydz
STRZELIN
24/h
Zapłacisz Kartą
Profesjonalnie
Dyskretnie - Tanio
Tel. 691 392 907

sprzedam, kupię:

* Sprzedam opona – Sailun 235 / R – 17,5 cena do uzgodnienia, wózek spacerowy X – Lander, stół dębowy rozkładany, tel. 691 826 324 (44-45)

* Sprzedam lodówko – zamrażarkę Whirlpool dużą około 185cm wysokości, zamrażalnik u dołu, działa bez zarzutu, cena 380zł, Wiązów, tel. 885 920 885 (44-45)

* Sprzedam nowe skórzane damskie półbuty brązowe z Portugalii, obcas kwadrat 8cm, rozmiar 40,

Firma Drewnex
w Przewornie
zatrudni
kierowców i kierowców
z uprawnieniami na HDS
ATRAKCYJNE ZAROBKI
Kontakt 504 22 38 40 lub 502 412 208

eprasa.pl 406b841659

cena 80zł, Borów, tel. 722 245 510 (44-45)

* Sprzedam komputer INTEL i3, dysk twardy, 500GB, procesor INTEL i3, pamięć RAM 8GB, DDR3, nagrywarka DVD, czytnik USB i karta S, Windows 10, cena 380zł, Wiązów, tel. 885 920 885 (44-45)

* Sprzedam ziemniaki jadalne cena, 1 zł / kg, tel. 798 938 469 (44-45)

* Sprzedam przedłużacz elektryczny 50m 4X4mm, tel. 885 302 716 (44-45)

* Sprzedam miodarka, szatkownica do kapust na korbę, tel. 885 302 716 (44-45)

* Sprzedam ziemniaki jadalne 15kg – 23zł. Możliwy dowóz, Strzegów 4A tel. 696 830 249 (44-45)

* Sprzedam siano w kostkach, króliki, gęsie, kaczki francuskie i kaczkę z małymi kaczkami, tel. 71 39 30 700 (44-45)

*Sprzedam zestaw uziemiający, ocynkowany, ogniwo 4x1,5m, Ø16, bezzłączkowy. Uchwyt ocynkowany oraz grot do trudnych gruntów. Nowy, Cena 200 zł. Tel. 502 643 277 (43-44)

*Sprzedam wózek ogrodowy, dodatkowo wzmocniony, do przewozu 300-400 kg. Z burtami, plus specjalnie wykonana plandek, dostosowana do wymiarów wózka. Dwa koła pompowane, dwa pełne. Stan dobry. Cena 350 zł. Tel. 502 643 277 (43-44)

* Sprzedam orzechy Włoskie 60kg, cena za 1kg, 3,50 z, Strzelin, tel. 607 710 802 (43-44)

* Sprzedam gołębie rasowe oraz pocztowe, tel. 601 945 938 (43-44)

* Sprzedam pszenicę, tel. 504 115 854 (43-44)

* Sprzedam 2 sofy rozkładane, używane, 2 i 3 osobowe, cena do uzgodnienia, tel. 74 810 1201 (42-43)

* Sprzedam stół rehabilitacyjny z systemem jezdnym, podnoszony hydraulicznie, nieużywany, tel. 602 224 213 (42-43)

* Sprzedam worek treningowy bokserski nieużywany, tel. 602 224 213 (42-43)

* Sprzedam tanio różnego rodzaju sprzęt elektryczny oraz inny, tel. 602 191 566 (42-43)

* Sprzedam buraki pastewne, cena 0,60 gr za 1kg, tel. 601 619 501 (42-43)

* Sprzedam ziemniaki jadalne vineta, bardzo smaczne, żółte, dobrze przechowują się na zimę, bez nawozów, z małego gospodarstwa. 2zł / kg, z dowozem Strzelin, okolice, tel. 603 990 932 (42-43)

* Sprzedam ziemniaki paszowe, cena 0,75gr – kg, z dostawą do domu, tel. 602 811 423 (41-49)

*Oddam łóżeczko sosnowe z materacykiem, oraz krzesełko / stolik do karmienia dziecka, tel. 604 057 272 (41-42)

*Sprzedam suknię ślubną, rozmiar 38/40, wzrost 170cm, cena do uzgodnienia, tel. 604 057 272 (41-42)

* Sprzedam materac sprężynowy o wymiarach 90 X 200 wysokość 16 cm stan idealny kolor biały cena 300zł, tel. 727 536 277 (41-42)

* Sprzedam okno pcv 76 x 48 cm, typu Fest, firmy Drutex, nowe białe, cena 220 zł, Strzelin ,tel.694 354 680 (41-42)

* Sprzedam wózek wzmocniony do przewozu 300 – 400 kg z burtami. Plus specjalne wykonana paleta dostosowana do wymiaru wózka, dwa koła pompowane, dwa pełne, stan dobry, cena 350 zł ,tel. 502 643 277 (41-42)

*Sprzedam używany kocioł grzewczy Ferroli f – 24D, sprawny, cena 500zł, Strzelin ,tel. 694 354 680 (41-42)

*Sprzedam okno pcv 52 x 48 cm typu Fest, firmy Drutex, nowe, białe , cena 200zł, Strzelin ,tel. 694 354 680 (41-42)

*Sprzedam słomka kostka – mała, siano kostka – mała ,tel. 500 452 816 (41-42)

*Sprzedam orzechy włoskie 70kg po 3,50zł za kg ,tel. 607 710 802 (41-42)

*Kupię stare figurki porcelanowe, porcelanę, szkło kolorowe, wazony, antyki, stare butelki, stare bombki choinkowe, Wiązów, tel. 504 242 032 (41-42)

* Sprzedam piec co, 23kw – 1200zł, pompa co 32/80 nowa 360zł, tel. 604 090 553 (39-40)

* Kupię prodiż podłużny PRL, tel. 697 675 750 (39-42)

* Sprzedam ziemniaki jadalne z dostawą do domu, odmiany: anuschka, corinna, tajfun, madeira, 15kg – 27 zł, tel. 602 811 423, 71 39 26 264 (16*)

* Sprzedam gitary (kilka do wybory) elektryczne, akustyczne, tel. 501 315 295 (*)

* Sprzedam rowery górskie – rowery od 100 do 390 zł Strzelin, tel. 695 574 423 proszę dzwonić od godz. 14 do 22 (19*)

* Sprzedam sprzęt narciarski, narty, buty, gogle, kijki, pokrowiec na narty, buty rozmiar 44 i 45, tel. 721 980 387 (*)

* Nowy szor dla konia, tel. 748 103 530 (48*)

INNE

* Przyjmę 50 ton czystego gruzu do Gęsińca, tel. 661 483 336 (42-43)

* Oddam materiał z rozbiórki stodoły (kamień), w zamian za rozbiórkę, okolice Strzelina, tel. 739 265 628 (29*)

PRACA

* Zlecę naprawę / obudowę 4 kamiennych schodów w kamiennicy w Strzelinie, kamień i cegła. tel 881 968 885 (42-43)

* Szukam murarza / kamieniarza do naprawy i obudowy 4 granitowych schodów, murków, oporowych w budynku w Strzelinie, tel. 721 666 641 (41-42)

* Kopalnia granitu Mikoszów – wieś, B.Badecki zatrudni pracowników do obsługi maszyn kamieniarskich, możliwe zatrudnienie na etat, więcej informacji tel. 662 246 244 (39-43)

Powiatowy Urząd Pracy w Strzelinie, ul. Kamienna 10, tel. 71 3921981 w. 31 informuje o ofertach pracy:

sprzedawca w stacji paliw (wykształcenie zawodowe, książeczka sanepidowska);

tokarz / spawacz / frezer / ślusarz (wykształcenie zawodowe, doświadczenie zawodowe);

kasjer-sprzedawca (praca w Borku Strzelińskim);

policjant (wykształcenie średnie ogólnokształcące, prawo jazdy kat. B);

mechanik maszyn (wykształcenie średnie techniczne lub zawodowe);

konserwator systemów alarmowych (wykształcenie min. zawodowe, prawo jazdy kat. B, umiejętności elektryczne);

monter systemów alarmowych i telewizji przemysłowej (wykształcenie min. zawodowe, prawo jazdy kat. B, umiejętności elektryczne);

kierowca autobusu (wykształcenie min. zawodowe, prawo jazdy kat. D, praca na ½ etatu);

It suport - wsparcie działu IT (wykształcenie wyższe informatyczne lub w trakcie, min. 1 rok doświadczenia zawodowego na podobnym stanowisku, znajomość języka angielskiego na poziomie B2);

kierowca samochodu ciężarowego pow. 3,5 T (prawo jazdy kat. C+E);

pracownik budowlany (praca wg. zleceń);

oferty pracy dla osób posiadających status osoby bezrobotnej:

ratownik wodny (oferta pracy w ramach prac interwencyjnych; dotycząca dbania o bezpieczeństwo klientów Aquaparku, wykształcenie średnie, ukończone szkolenie kwalifikowanej pierwszej pomocy, tytuł ratownika wodnego);

operator maszyny rozlewniczej (oferta pracy w ramach doposażenia stanowiska pracy dla osoby po 30 r. ż; dotycząca etykietowania na linii rozlewczej, wykształcenie średnie);

oraz wolnych miejscach pracy:

sekretarza sądowy (wykształcenie średnie, biegła znajomość obsługi komputera, niekaralność) dokumenty do pobrania na stronie internetowej Sądu Rejonowego w Strzelinie w zakładce oferty pracy, wymagane dokumenty należy składać do 07.11.2022r. do godz. 15:00);

pielęgniarka (wykształcenie kierunkowe, umiejętność pracy w zawodzie, mile widziane doświadczenie w zawodzie);

nauczyciel wspomagający (wykształcenie wyższe kierunkowe, kwalifikacje w zakresie pedagogiki specjalnej);

pracownik kompletacji (dyspozycyjność do pracy w systemie czterobrygadowym, praca w Magnicach, bezpłatny dojazd ze Strzelina);

Zakład Karny w Strzelinie informuje o naborze kandydatów do służby więziennej na stanowisko strażnika działu ochrony, więcej informacji w ZK w Strzelinie;

BUS DO 3,5 TONY
Transport
• Usługi Transportowe
• Przeprowadzki
CAŁY KRAJ
TEL. 694 430 284

ZATRUDNIĘ
STOLARZA
PRACA
TEL. 602 795 731
PRACA PRZY DREWNIE

ul.Wrocławska 57 Strzelin
Auto-Szyby
Strzelin
•Sprzedaż •Montaż
•Naprawa
Tel: 662-565-316

SŁOWO Regionu
KUPON OGŁOSZENIOWY
kupię | sprzedam | zamienię | wynajmę | dam pracę
Zaznacz tylko jedną z powyższych opcji - niepotrzebne skreśl
opis
Jak zamieścić ogłoszenie:
Ogłoszenia o treści reklamowej (sprzedaż produktów, świadczenie usług itp.) nie są przyjmowane na tym kuponie. W sprawie tego rodzaju ogłoszeń proszę dzwonić pod numer tel. 502 601 247
• Wszystkich zainteresowanych zamieszczeniem ogłoszenia w gazecie informujemy, że treść ogłoszenia przyjmowana jest na tym kuponie wyciętym z gazety (publikowana 2-krotnie nieodpłatnie) Ogłoszenia dostarczane nie na kuponie są płatne 4 złote (publikowane 1-krotnie). Dotyczy to tylko osób prywatnych, nie firm.
• Ogłoszenia zlecane przez podmioty gospodarcze, instytucje itp. - 6 zł netto. Osoby prywatne 4 zł
• Publikowane będą tylko te ogłoszenia, których tekst napisany będzie drukowanymi literami i w ramach jednego kuponu honorowany jest tylko jeden anons.
• Wszelkie informacje dotyczące publikacji ogłoszeń drobnych dostępne są pod numerem tel. 71/796-0-196.

eprasa.pl 406b841659

Wojna i inflacja, w tym widzimy największe zagrożenia dla naszych rodzin

Jak bardzo dokucza nam drożyzna?

STRZELIN

Wybraliśmy się do strzelińskiego Rynku, żeby zapytać mieszkańców Strzelina co spędza im sen z powiek. Czego się obawiają i czy odczuwają na własnej skórze zagrożenia wynikające z wojny w Ukrainie? A może wysoka inflacja, czyli drożyzna w sklepach, nie zapominając o cenach paliwa, węgla, gazu i energii elektrycznej.

Maria Horodyska. „Od pierwszego dnia wojny w Ukrainie jestem pełna obaw. Zdaję sobie sprawę z zagrożenia, tego militarnego. Jako Polacy ponosimy również koszty pobytu w naszym kraju uchodźców z walczącej Ukrainy. Są to przede wszystkim kobiety, mamy, ciocie i babcie opiekujące się dziećmi. Wiem, że jest to obciążenie dla naszego budżetu, ale wszyscy jesteśmy ludźmi, a człowieczeństwo zobowiązuje nas do pomagania sobie”

Pani Maria obawia się konsekwencji przedłużającej się wojny w Ukrainie

Pani Małgorzata stara się zachować pogodę ducha, dla syna Jasia

Małgorzata z Jasiem, synem. „Mam małe dziecko i może dlatego najbardziej uciążliwa jest dla mnie inflacja. Ceny w sklepach zaczynają przerażać. Robię zakupy za 300 zł i widzę, że w siatce mam sporo mniej rzeczy niż jeszcze kilka miesięcy temu. I to nie tylko artykułów spożywczych, ale również ubranek dla maluszka. Nie na wszystkim można zaoszczędzić. Pieluchy trzeba kupić, tak samo jest z kosmetykami dla dziecka. Jednak w przypadku artykułów spożywczych już tak. Staram się wybierać pełnowartościowe produkty z promocji, z przecen w sklepach. Często trzeba wstąpić do kilku sklepów, żeby znaleźć tańszy produkt. Korzystam z second-handów, gdzie kupuję ubranka dla maluszka. Są dużo tańsze i zawsze można znaleźć coś ładnego. Mieszkamy w bloku i już wiem, że czynsz będzie wyższy. Rosną koszty ogrzewania, energii elektrycznej, ale na tym trudno oszczędzać, zwłaszcza, jak w domu jest maluszek. Staram się mimo wszystko być uśmiechnięta, żeby dziecko nie wyczuwało, że coś złego dzieje się wokół niego. Obawiam się jednak, że inflacja szybko nas nie opuści i nie mam pojęcia, jak będzie się nam żyło za miesiąc czy za kilka miesięcy…”.

Hania Ciuruś. „Jestem uczennicą i mieszkam z rodzicami. Widzę, że najbardziej przejmują się rosnącymi cenami. Sama dorabiam, pracując po szkole i jestem tego samego zdania. Jeszcze niedawno kupowałam loda w Lidlu za 76 groszy, a teraz muszę zapłacić 1,5 zł. I tak jest na każdym kroku. Z mojego punktu widzenia najbardziej powinniśmy się obawiać inflacji”.

Hania uważa, że inflacja przeszkadza normalnie żyć

Wiesława. „Dobrze, że Polska jest członkiem NATO, że w razie zagrożenia możemy liczyć na skuteczną obronę. Jednak tak do końca, to spokojna nie jestem. Kilka miesięcy temu wojna w Ukrainie była czymś abstrakcyjnym, a dziś giną tam ludzie. Powinniśmy poważnie traktować zagrożenie ze strony Rosji. Podobnie jak rosnące z dnia na dzień ceny. Inflacja jest groźna, zwłaszcza dla mniej zamożnych osób. Jeżeli jednak potrwa dłużej, to dla wszystkich życie będzie coraz trudniejsze.”

Pani Wiesława wskazuje na niebezpieczeństwa związane z agresją Rosji

Nasze rozmówczynie, bo były to tylko panie, były pełne obaw co do przyszłości, najbliższych miesięcy, ale jednocześnie pełne nadziei, że sobie poradzimy. Panowie, z którymi próbowaliśmy rozmawiać, z optymizmem podchodzili do dziejących się wokół nas wydarzeń, nie widzieli zagrożeń.

Jacek Sobko

50 pomp trafi do Księginic Wielkich, Rakowic i Prus

KONDRATOWICE

Wójt Tomasz Gracz (w środku) podpisał umowę na zakup i dostawę 50 pomp do kanalizacji, które trafią do trzech miejscowości. Foto: UG Kondratowice

W środę, 2 listopada, w Urzędzie Gminy w Kondratowicach podpisano umowę na zakup i dostawę pomp do kanalizacji z firmą SIGMA POMPY z Bielska-Białej. Jak informuje wójt Tomasz Gracz, wykonawca dostarczy pięćdziesiąt pomp, które następnie będą sukcesywnie montowane w przydomowych przepompowniach w Księginicach Wielkich, Rakowicach i Prusach. Zgodnie z zawartą umową, pompy zostaną dostarczone na teren gminy do 23 listopada i będą kosztowały 399 300 zł. – *Środki na ten cel zostały pozyskane z subwencji ogólnej z przeznaczeniem na wsparcie finansowe inwestycji w zakresie kanalizacji* – przypomina wójt Tomasz Gracz.

(MZ)

Walne zgromadzenie wędkarzy

PRZEWORNO

Zarząd Koła Wędkarskiego Gromnik 101 w Przewornie informuje, że 27 listopada 2022 roku o godz. 18.00 odbędzie się walne zgromadzenie sprawozdawcze za rok 2022. Spotkanie odbędzie się w tradycyjne w siedzibie Klubu Aktywnego Seniora w Przewornie przy ul. Strzelińskiej 33.

(WOC)

OGŁOSZENIE
BURMISTRZA MIASTA I GMINY STRZELIN
o wyłożeniu do publicznego wglądu projektu miejscowego planu zagospodarowania przestrzennego dla części miejscowości PIOTROWICE – CZĘŚĆ I wraz z prognozami oddziaływania na środowisko

Na podstawie art. 17 ust. 9 ustawy z dnia 27 marca 2003 r. *o planowaniu i zagospodarowaniu przestrzennym* (Dz. U. z 2022 r. poz. 503 z późn. zm.), art. 54. ust. 2 i 3 ustawy z dnia 3 października 2008 r. *o udostępnianiu informacji o środowisku i jego ochronie, udziale społeczeństwa w ochronie środowiska oraz o ocenach oddziaływania na środowisko* (Dz. U. z 2022 r. poz. 1029 z późn. zm.) oraz na podstawie uchwały Rady Miejskiej Strzelina Nr XXIV/321/20 z dnia 29 września 2020 r. w sprawie przystąpienia do sporządzenia **miejscowego planu zagospodarowania przestrzennego dla części miejscowości PIOTROWICE – CZĘŚĆ I,** zawiadamiam o wyłożeniu do publicznego wglądu projektu ww. miejscowego planu zagospodarowania przestrzennego, wraz z prognozą oddziaływania na środowisko, w dniach **od 17 listopada 2022 r. do 8 grudnia 2022 r.** w siedzibie Urzędu Miasta i Gminy Strzelin, ul. Ząbkowicka 11, 57-100 Strzelin w godzinach pracy Urzędu oraz na stronie Biuletynu Informacji Publicznej Miasta i Gminy w Strzelinie - https://bip.gmstrzelin.finn.pl, w zakładce *Ogłoszenia → Rok 2022*.

Dyskusja publiczna nad rozwiązaniami przyjętymi w projekcie planu miejscowego oraz w prognozie oddziaływania na środowisko odbędzie się **w dniu 17 listopada 2022 r.** w siedzibie Urzędu Miasta i Gminy Strzelin, ul. Ząbkowicka 11, 57-100, sala nr 23 o godz. 13.00.

Zgodnie z art. 18 ust. 1 ustawy, każdy, kto kwestionuje ustalenia przyjęte w projekcie planu miejscowego, może wnieść uwagi.

Zgodnie z art. 54. ust. 2 i 3 ustawy *o udostępnianiu informacji o środowisku i jego ochronie, udziale społeczeństwa w ochronie środowiska oraz o ocenach oddziaływania na środowisko*, każdy kto kwestionuje ustalenia przyjęte w prognozie oddziaływania na środowisko, może wnieść uwagi.

Uwagi należy składać na piśmie do Burmistrza Miasta i Gminy Strzelin z podaniem imienia i nazwiska lub nazwy jednostki organizacyjnej i adresu, oznaczenia nieruchomości, której uwaga dotyczy, w nieprzekraczalnym terminie **do dnia 23 grudnia 2022 r.**

Uwagi powinny zawierać także oświadczenie (zgodę) składającego, dotyczące przetwarzania i udostępniania danych osobowych na potrzeby procedury sporządzenia miejscowego planu zagospodarowania przestrzennego, zgodnie z Rozporządzeniem Parlamentu Europejskiego i Rady (UE) 2016/679 z dnia 27 kwietnia 2016 r. *w sprawie ochrony osób fizycznych w związku z przetwarzaniem danych osobowych i w sprawie swobodnego przepływu takich danych oraz uchylenia dyrektywy 95/46/WE (ogólne rozporządzenie o ochronie danych).*

Administratorem przetwarzanych danych osobowych na postawie ustawy z dnia 27 marca 2003 r. *o planowaniu i zagospodarowaniu przestrzennym* (tj. Dz. U. z 2022 r. poz. 503 z późn. zm.) jest Burmistrz Miasta i Gminy Strzelin, ul. Ząbkowicka 11, 57-100 Strzelin. Dodatkowe informacje dotyczące ochrony danych osobowych mogą Państwo znaleźć na BIP Miasta i Gminy Strzelin, w zakładce *Klauzule Informacyjne – Klauzula informacyjna o przetwarzaniu danych osobowych* - https://bip.gmstrzelin.finn.pl/bipkod/18475281 lub bezpośrednio w Urzędzie Miasta i Gminy Strzelin, ul. Ząbkowicka 11, 57-100 Strzelin.

eprasa.pl 406b841659

„Jeśli nie zapłacę za prąd, to ludzie przyjdą z pretensjami, że wody nie mają, bo odetną nam prąd…”

Radni przeciw zmianom...

PRZEWORNO

Najważniejsza uchwała została odrzucona przez radnych. Środki na bieżące utrzymanie gminnych jednostek oraz na trwające i planowane inwestycje zostały zablokowane. Jak i czy w ogóle radni argumentowali swoją decyzję? Nad czym się zastanawiają i jakie mają zastrzeżenia do zaproponowanych zmian?

W piątek, 28 października, odbyła się XLIV sesja Rady Gminy Przeworno. Poprzedziło ją wspólne posiedzenie komisji stałych, z którego relację zdaliśmy w poprzednim wydaniu naszej gazety. Przypomnijmy, że wówczas radni większością głosów i bez żadnej dyskusji zaopiniowali negatywnie przedstawiony projekt zmian w budżecie. Zanim skarbnik Szul przedstawił założenia uchwały, kierownik Anna Psiurska przedstawiła projekt uchwały w sprawie uchwalenia Studium uwarunkowań i kierunków zagospodarowania przestrzennego gminy Przeworno. Uchwała została przyjęta jednogłośnie.

Bardzo długa i burzliwa dyskusja toczyła się podczas procedowania zmian w budżecie. Tutaj należy wyjaśnić, że gmina Przeworno (jak i wszystkie inne samorządy) otrzymała dodatkowe dochody z tytułu udziału w podatku dochodowym od osób fizycznych w wysokości 2 888 418,57 zł. W pierwszej kolejności powinny być one wydatkowane, co wielokrotnie podkreślał skarbnik Zbigniew Szul, na pokrycie zwiększonych wydatków w zakresie ogrzewania i oświetlenia. Co ważne, co najmniej 15% tej kwoty musi zostać wykorzystane na działania związane z odnawialnymi źródłami energii. W projekcie uchwały znalazła się więc nowa inwestycja, tj. wykonanie instalacji fotowoltaicznej w SUW w Krzywinie i Karnkowie oraz oczyszczalni ścieków za 800 tys. zł.

Żeby woda nadawała się do spożycia potrzeba 3 mln zł

Pierwszy głos w dyskusji zabrał przewodniczący Kamil Kamiński, który powiedział, że zdaniem radnych, projekt zakłada „zbyt mało zadań inwestycyjnych”. Rozmowa szybko zeszła na temat studni w Dzierzkowej. – *Co ze studnią wykopaną w Dzierzkowej, która jest niedokończona i przez którą woda po prostu leci cały czas i zasób naturalny się wyczerpuje?* – pytał przewodniczący Kamiński. Justyna Białecka, kierownik Zakładu Usług Komunalnych w Przewornie, wyjaśniła, że aby woda nadawała się do spożycia, musiałaby powstać większa stacja uzdatniania wody, konieczne byłoby dobudowanie zbiornika, który pełniłby funkcję komory uspokajającej wodę, która musiałaby zostać potem trzykrotnie przefiltrowana. Koszt takiej inwestycji to około 3 mln zł.

Przewodniczący Kamiński, nawiązując do planów budowy studni w Krzywinie, przekonywał, że nie ma pewności, że nie dojdzie do podobnej sytuacji z wodą jak w Dzierzkowej. – *W Krzywinie mamy inną sytuację* – zaznaczyła kierownik Białecka. – *Trzeba znaleźć rozwiązanie, żeby tę inwestycję [w Dzierzkowej – red.] albo zamknąć, bo w chwili obecnej, kiedy ta woda się wylewa do rowu, jest to niedopuszczalne, przynajmniej dla mnie, żebyśmy wylewali wodę do rowu, bo nie spełnia właściwości* – mówił przewodniczący Kamiński. Kierownik Białecka, odpowiadając na kolejne pytania przewodniczącego Kamińskiego, wyjaśniła, że w Dzierzkowej dochodzi do samowypływu wody ze studni. Jednocześnie podkreśliła, że nigdy nie ma pewności, że woda z nowej studni będzie zdatna do spożycia.

Energia „zakładana” była na 300 tys. zł, a teraz jest prawie milion zł. Trzeba ad hoc znaleźć 600 tys. zł – mówił skarbnik Zbigniew Szul (z lewej). Obok wójt Andrzej Łuczak.

Przewodniczący Kamiński pytał także o to, czy został sporządzony plan naprawy gminnych dróg. Wójt Łuczak zaprzeczył i jako powód podał nieobecność pracownika. Przewodniczący Kamiński poprosił kierownik ZUK o przygotowanie szczegółowych kosztów utrzymania jednostki. Zwrócił się także do dyrektora szkoły Mariusza Michułki i poprosił o przedstawienie prognozowanych kosztów zużycia energii i opału. Ponadto przewodniczący Kamiński powiedział, że radni chcieliby dokończyć remonty świetlic wiejskich i wymienił kilka przykładów. Wójt Łuczak odpowiedział, że nie tylko świetlice wiejskie wymagają remontu, ale także budynek Gminnego Ośrodka Kultury. – *Będziemy próbowali zabezpieczyć środki i doprowadzić te obiekty do porządku* – zapewnił wójt Łuczak.

Gminni radni chcą łatać drogi powiatowe

Kolejnym tematem, poruszonym przez przewodniczącego Kamińskiego, był zły stan dróg na terenie gminy. Wymienił drogę z Białego Kościoła do Romanowa, drogę w Samborowicach, w Konarach i drogę do Królewca. – *Co do dróg powiatowych, to chcielibyśmy, żeby pan podjął jakieś działania wspólnie z powiatem, żebyśmy dołożyli 50, 60 czy 100 tys. zł do łatania tych dziur. […] Przekażemy pieniądze na masę, bo tam się nie da już przejechać* – mówił przewodniczący Kamiński. – *Bardzo się cieszę, że zaczynamy rozmawiać, żeby dołożyć powiatowi choćby do masy* – odpowiedział wójt Łuczak. W tym miejscu wywiązała się dłuższa dyskusja pomiędzy przewodniczącym Kamińskim, radnym Tomaszem Błażejewskim, wójtem Łuczakiem i radnym powiatowym Ludwikiem Hrycakiem o współpracy na linii powiat – gmina Przeworno. Wrócimy do tego tematu w kolejnym wydaniu.

– *Chcielibyśmy jako radni wprowadzić na ten i przyszły rok program o nazwie „Bezpieczna droga do szkoły”. Chcielibyśmy przeznaczyć 100 czy 150 tys. zł na pomalowanie wszystkich przejść dla pieszych, głównie są to ciągi powiatowe, oznakować przejścia* – kontynuował przewodniczący Kamiński. Wójt Łuczak, radny Hrycak, radna Sylwia Bujak-Porębska i radna Zofia Świelikowska zareagowali na tę propozycję, tłumacząc, że przejścia są co roku malowane. – *Udowodnię wam na następnym objeździe, że nie są* – ripostował przewodniczący Kamiński.

– *Zmiany, które są tutaj wprowadzone, są niezbędne w celu realizacji niektórych inwestycji, niektórych rozpoczętych remontów. Tutaj są środki zabezpieczone, żeby rozpocząć inwestycje, które doprowadzą do tego, że będą oszczędności. Mam na myśli fotowoltaikę* – tłumaczył wójt Łuczak. – *Czy my tę uchwałę przyjmiemy dzisiaj czy za 5 dni, czy za tydzień, to nie wiem, czy pani kierownik zdąży przeprowadzić przetarg […] Podejrzewam, że jest to pomysł do realizacji na początek przyszłego roku* – dywagował przewodniczący Kamiński. – *Mamy gotowe dokumenty i zapytanie ofertowe. Jeżeli przesuniemy o 2 tygodnie to musimy zrobić zadanie dwuletnie, bo nikt nam tego nie wykona w tak krótkim czasie* – odpowiedziała kierownik Białecka. – *Mogła pani powiedzieć wcześniej* – mówił przewodniczący Kamiński. – *Rozmawialiśmy o tym* – ripostowała kierownik Białecka. Do dyskusji włączył się wójt Łuczak, który przypomniał, że podczas komisji, która odbyła się kilka dni wcześniej, radni nie mieli żadnych uwag do przedstawionych zmian w budżecie.

Nie będzie pieniędzy…

Przewodniczący Kamiński mówił, że nie chce rozpoczynać kolejnych zadań, jeśli nie skończono poprzednich. – *Czy w tym roku zadania, które były rozpoczęte przez ZUK, są rozgrzebane i niezakończone?* – pytała kierownik Białecka, odpowiadając na zarzuty przewodniczącego Kamińskiego. – *Nie jest sztuką wydawanie pieniędzy, które się otrzymuje u skarbnika przy każdej wizycie razem z panią księgową. Poprzedni kierownik, gdyby miał takie możliwości finansowe jak pani, to by zrobił to samo* – odpowiedział przewodniczący Kamiński. – *Swoje inwestycje przemyślałam, zrobiłam, zamknęłam. Państwo teraz mi mówicie, że nie wierzycie, jakie są koszty. Wszyscy wiedzą, jakie są koszty [utrzymania ZUK – red.] Trzeba było powiedzieć na spotkaniu 18 października, żebym państwu przyniosła rachunki za prąd. Teraz mnie stawiacie w sytuacji, że jeśli nie zapłacę za prąd to ludzie do mnie przyjdą z pretensjami, że wody nie mają, bo odetną nam prąd* – argumentowała kierownik Białecka. – *Jak pani może doprowadzać w swojej jednostce do takiej sytuacji, że pani dojeżdża do końca miesiąca i na następny nie ma na prąd?* – pytał przewodniczący Kamiński.

Zarówno kierownik Białecka, jak i sekretarz Urszula Iżykowska-Mroczko, a później także skarbnik Szul próbowali wytłumaczyć przewodniczącemu Kamińskiemu, że drastyczny wzrost cen energii elektrycznej uniemożliwia precyzyjne zaplanowanie wydatków budżetowych, a każdy kolejny rachunek za prąd, który wpływa do ZUK, jest wyższy. – *Właściwie z tygodnia na tydzień zmieniają się prognozy opłat* – tłumaczyła sekretarz Iżykowska-Mroczko. – *Od początku roku wiemy o ile i jak wzrastają ceny energii* – mówił przewodniczący Kamiński, który sprawiał wrażenie, że zupełnie nie docierają do niego rzeczowe argumenty. – *Tego właśnie nie wiemy* – odpowiedziała sekretarz. – *Ale to można przewidzieć* – powtarzał Kamiński. – *Dostosowujemy się do posiadanych środków. Energia zakładana była 300 tys. zł, a teraz jest prawie milion zł. Trzeba ad hoc znaleźć 600 tys. zł. Te środki w pierwszej kolejności trzeba przeznaczyć na pokrycie negatywnych skutków tych wzrostów* – mówił skarbnik Szul.

– *My mówimy o poprawie [projektu uchwały budżetowej – red.] i przełożeniu [procedowania uchwały – red.] na kolejny tydzień* – powtarzał jak mantrę przewodniczący Kamiński. – *Co chcecie, żeby było wprowadzone do budżetu? Czy macie jakieś uwagi do tych zadań?* – dopytywał wójt Łuczak, ale nie otrzymał odpowiedzi. – *Z czego chcecie zrezygnować, żeby wprowadzić inne rzeczy?* – pytała radna Monika Konsencjusz. – *Ciężko z czegoś zrezygnować, my chcemy po prostu dokończyć te świetlice, przeznaczyć środki na drogi* – odpowiedział przewodniczący Kamiński. – *Sytuacja jest bardzo postępowa, kwestia geopolitycznych zmian na tyle jest nieprzewidywalna, że nawet my w gospodarstwach domowych zastanawiamy się co będzie, a tutaj [w gminie – red.] jeszcze jest gorzej. Niedługo nie będziemy się zastanawiać na jaką inwestycję przekazać [środki – red.], tylko jak zabezpieczyć pieniądze na bieżące funkcjonowanie* – mówiła chwilę później radna Konsencjusz. – *To, co pani powiedziała, to ja już wiedziałem pół roku temu. […] Każdy głosuje tak jak uważa, ja chciałbym poznać więcej szczegółów* – odpowiedział przewodniczący Kamiński, nie odnosząc się do merytorycznej wypowiedzi radnej Konsencjusz. W głosowaniu większość radnych odrzuciła zmiany w budżecie. Za ich przyjęciem głosowały jedynie radne Kobierska, Bujak-Porębska, Świetlikowska i Konsencjusz. Do dalszej części posiedzenia wrócimy w kolejnym wydaniu Słowa Regionu.

Magdalena Ziółkowska

eprasa.pl 406b841659

Ponownie zapłacili frycowe

STRZELIN/RUDZINIEC

Po przegranym wyjazdowym starciu z Hetmanem Włoszczowa, teraz Tygrysy pojechały do Kleszczowa na mecz z KS-em Rudziniec. Tradycyjnie na trybunach pojawili się także sympatycy strzelińskiej drużyny, którzy głośno dopingowali swoich ulubieńców. Goście ze Strzelina rozpoczęli mecz w składzie: Tymoteusz Gajek, Bartosz Bielecki, Paweł Włodek, Jakub Szafrański, Mateusz Linkowski, libero Piotr Orzechowski. Pierwszy punkt w meczu zdobyły Tygrysy po nieskutecznym ataku rywali. Początkowo gra toczyła się rytmem punkt za punkt, ale później gracze z Rudzińca wypracowali sobie przewagę. KS prowadził najpierw 9:5, a później 17:11. Stało się jasne, że pierwszy set padnie łupem gospodarzy. Rudziniec wygrał 25:19. Druga partia rozpoczęła się od prowadzenia gospodarzy 3:0. Goście popełniali zbyt wiele błędów własnych i mieli problem ze skończeniem swoich akcji. Tygrysy ambitnie walczyły, ale nie zdołały doprowadzić do remisu. Przeciwnicy cały czas utrzymywali niewielkie prowadzenie, by ostatecznie wygrać 25:20. Ostatni set to koncert gry gospodarzy. Rudziniec poczuł się pewnie na parkiecie i seryjnie kończył swoje ataki. U naszych graczy być może zabrakło jeszcze doświadczenia w rywalizacji na wyższym szczeblu rozgrywkowym. W trzeciej odsłonie gospodarze wygrali 25:17, a w całym meczu 3:0. Była to szósta przegrana klubu ze Strzelina. Najlepszym zawodnikiem spotkania został gracz gospodarzy Dominik Miarka.

Siatkarze ze Strzelina nadal czekają na pierwsze punkty w drugiej lidze

W wyniku przegranej Tygrysy spadły na ostatnie miejsce w tabeli. Drużyna ze Strzelina jest jedynym zespołem, który nie wywalczył jeszcze punktów w sezonie 2022/2023 w tej grupie drugiej ligi. Niespodziewanie pierwsze zwycięstwo zanotował Start Namysłów, który pokonał AZS z Częstochowy. Rozgrywki są bardzo wyrównane i na kibiców czeka jeszcze pewnie wiele niespodzianek. Na czele tabeli znajdują się aż cztery ekipy, z 13 punktami wywalczonymi w sześciu pojedynkach: Chełmiec Wałbrzych, WKS Wieluń, AZS Częstochowa oraz ZAKSA Strzelce Opolskie. Tygrysy serię meczów bez zwycięstwa postarają się przełamać już 12 listopada starciem przed własną publicznością z Volleyem Sieradz. Spotkanie odbędzie się w hali sportowej przy Szkole Podstawowej nr 3 w Strzelinie. Przeciwnicy wygrali już cztery pojedynki w obecnym sezonie, więc podopiecznych trenera Piotra Borkowskiego czeka trudne wyzwanie. Zachęcamy do kibicowania strzelińskim siatkarzom, którzy mierzą się z wymagającymi rywalami w rozgrywkach Polskiego Związku Piłki Siatkowej.

Radosław Kwiatkowski

Mateusz Linkowski jest podstawowym graczem Tygrysów

Wyniki 6. kolejki drugiej ligi piłki siatkowej mężczyzn, 5 XI:

KS Rudziniec – Tygrysy Strzelin 3:0
Volley Sieradz – Hetman Włoszczowa 3:1
Gwardia Wilczyce – Chełmiec Wałbrzych 2:3
Strzelce Opolskie – Jelcz-Laskowice 3:1
WKS Wieluń – Bielawianka Bielawa 3:0
Start Namysłów – AZS Częstochowa 3:2

eprasa.pl 406b841659

Pierwsza przegrana w szóstej lidze

STRZELIN

W sobotę, 5 listopada, przerwana została seria zwycięstw Granitu III Strzelin w szóstej lidze tenisa stołowego. Po czterech wygranych, strzelińscy pingpongiści przegrali wyjazdowy pojedynek z liderem Wolavią III Wołów. Pomimo przegranej, Granit zajmuje trzecie miejsce w tabeli i traci zaledwie dwa oczka do lidera. Kolejny mecz młodzi gracze ze Strzelina rozegrają 19 listopada przed własną publicznością ze Startem Wrocław. W trzeciej lidze tenisa stołowego Granit I Strzelin rozegrał dwa pojedynki. 2 listopada nasza ekipa pokonała UKS Ludwikowice 10:4. Już po grach deblowych strzeliński zespół prowadził zdecydowanie 5:1. Drużynę do zwycięstwa poprowadzili Zbigniew Sobków oraz Grzegorz Jaskulski. Obaj wygrali po trzy gry indywidualne oraz wspólnie jedną deblową. Dwóch rywali pokonał Paweł Borszowski, a jeden punkt dołożyła Anna Bednarska-Wnęk. Zaledwie dwa dni później Granit pokonał Orła Lizawice 10:8. Do składu dołączył Cezary Pudlis, który wywalczył dwa punkty. W zespole rywali wystąpił wychowanek Granitu Dariusz Burger. Ponownie świetnie wpisał się Grzegorz Jaskulski, który wygrał trzy gry indywidualne i jedną deblową w parze z Anną Bednarską-Wnęk. Strzelińska zawodniczka także pokonała jednego z rywali. Dwa punkty dołożył Zbigniew Sobków, a z jednego zwycięstwa cieszył się Paweł Borszowski. W trzeciej lidze rywalizują także rezerwy Granitu, które 5 listopada podejmowały Płomień Makowice. Rywale wygrali efektownie 10:1. Honorowy punkt wywalczył Krzysztof Humelt. W strzelińskim zespole wystąpili także: Andrzej Bald, Filip Muszyński oraz Marek Marczuk. Granit zajmuje pierwsze miejsce w tabeli trzeciej ligi z 11 punktami. Na podium strzelińscy pingpongiści wyprzedzają Płomień Makowice oraz Orła Lizawice. Rezerwy Granitu zamykają stawkę bez zdobyczy punktowej.

Granit III Strzelin zajmuje trzecie miejsce w tabeli

Radosław Kwiatkowski

Świetna walka Drużgi

STRZELIN

W sobotę, 5 listopada, w Lubinie odbyła się gala bokserska Polsat Boxing Promotions 12. W jednej z walk boksu olimpijskiego wystąpił Mike Drużga ze Strzelina. Strzeliński pięściarz pojechał do Lubinia tuż po wywalczeniu Pucharu Polski. Drużga w tym roku dołączył do grupy promotorskiej Polsat Boxing Promotions i wystąpił już podczas gal w Łodzi i Warszawie. Do Lubinia Drużdze pojechała kibicować także grupa sympatyków ze Strzelina. Nasz pięściarz skrzyżował rękawice z mistrzem Słowacji Tomasem Farkasem. W narożniku strzelińskiego pięściarza tradycyjnie pojawił się jego ojciec i założyciel klubu MD Boxing Strzelin – Marcin Drużga. Mike od samego początku narzucił swój styl boksowania. Był szybszy, często trafiał rywala i nie dał sobie zrobić w ringu krzywdy. Już po pierwszych ciosach Drużga rozbił nos przeciwnikowi. Mike przedstawił kibicom kilka efektownych kombinacji ciosów. Podobać mogła się także jego praca na nogach. Sędzia już w pierwszej rundzie powinna liczyć Słowaka, ale rywal wytrwał do gongu. Dwie kolejne rundy także toczyły się pod dyktando Drużgi, który konsekwentnie rozbijał rywala. Mike wygrał zasłużenie jednogłośną decyzją sędziów. Pod wrażeniem byli kibice, ale także włodarze grupy Polsat, Fiodor Łapin i Emil Jędrzejewski. Jego występ docenili także eksperci, w tym komentator Polsatu oraz zawodnik KSW Łukasz „Juras" Jurkowski: - *Ten zawodnik bardzo nam się podoba. Zapamiętajcie jego nazwisko. Bardzo dobrze ogląda się go w ringu. Ten chłopak rozwija się z pojedynku na pojedynek. Ze Słowakiem stoczył kapitalne starcie. To była najlepsza walka boksu olimpijskiego na tej gali* – mówił Łukasz Jurkowski. Podobnego zdania był Przemysław Saleta, który w ringu pokonał m.in. Andrzeja Gołotę: - *Kibicuję Drużdze nie tylko dlatego, że pochodzi ze Strzelina, gdzie mieszkają moi rodzice, ale dlatego, że pokazuje świetny boks, z błyskiem, na refleksie. Cały czas widać, że robi postępy. To była chyba jego najlepsza walka, którą oglądałem podczas gal Polsatu* – mówił Przemysław Saleta. 17-letni Mike udowodnił, że może w przyszłości stać się jedną z gwiazd polskiej szermierki na pięści. Jego ostatni pojedynek ponownie transmitowany był na antenach grupy Polsat.

Mike Drużga odniósł kolejne zwycięstwo

Radosław Kwiatkowski

eprasa.pl 406b841659

Ostatnia niedziela w klasie B

POWIAT

W niedzielę, 6 listopada, rozegrano ostatnie mecze rundy jesiennej w gr. VI klasy B. Mistrzostwo Jesieni już wcześniej zapewnili sobie Błękitni z Pustkowa Wilczkowskiego, którzy na koniec pierwszej części sezonu podejmowali zawodników z Pławnej. Rundę na drugim miejscu kończą Czarni, którzy w niedzielę sprawdzili formę Zielonych Wilczkowice. Kibice z naszego powiatu obejrzeli w 11. kolejce jedno derbowe starcie, Orzeł Biały Kościół podejmował rywali z Borka Strzelińskiego. Na murawie zaprezentowali się także piłkarze z Kurowa, Chociwela oraz Przeworna. Tradycyjnie zamieszczamy komplet wyników oraz aktualną tabelę.

W sobotę rozegrano jeden pojedynek, Orzeł w Białym Kościele podejmował zespół z Borka Strzelińskiego. W mecz lepiej „weszli" goście. Doświadczony Bartłomiej Lipa łatwo przedostał się pod pole karne gospodarzy i pokonał Mateusza Włacha. Chwilę później kapitan gości podwyższył prowadzenie strzałem z dystansu. Orzeł wyrównał po dwóch bramkach Huberta Wróblewskiego. Goście z gminy Borów objęli ponownie prowadzenie. Borek Strzeliński prowadził już 6:2 i wydawało się, że zdobędzie komplet punktów. Gospodarze rozpoczęli jednak udany pościg. Wynik spotkania na 6:6 ustalił z rzutu karnego Krzysztof Burtan. Były napastnik Strzelinianki dwukrotnie wpisywał się na listę strzelców. „Jedenastkę" wykorzystał także Piotr Hałas. To był emocjonujący pojedynek pełen zwrotów akcji. Zaledwie jedna bramka mniej padła w meczu Ogniska z Pogonią Wrocław. Gospodarze byli skuteczni w ataku, ale popełnili też kilka błędów w defensywie. Ostatecznie zespół z Przeworna zakończył rundę wygraną 7:4. Po dwa trafienia zanotowali Damian Głowaczewski oraz Norbert Gryf.

Orzeł stoczył wyrównany pojedynek derbowy

Festiwal goli obejrzeli kibice w Pustkowie Wilczkowskim, gdzie Mistrzowie Jesieni podejmowali Feniksa. Gracze z Pławnej nie zdołali sprawić niespodzianki i zdecydowanie przegrali z Błękitnymi. Goście ostatnie minuty grali w osłabieniu. Gospodarze strzelili aż trzynaście goli i nie stracili żadnej bramki. To była surowa lekcja futbolu. Błękitni potwierdzili, że ich celem jest walka o awans do klasy A. Zespół z Pustkowa Wilczkowskiego do sześciu oczek powiększył swoją przewagę nad wiceliderem z Kondratowic. Niespodziewanie Czarni przegrali w Wilczkowicach z Zielonymi 0:2. Rywale kończą rundę na trzecim miejscu podium. Pierwszą część sezonu przegraną kończy także Zryw Chociwel, który na wyjeździe uległ LZS-owi Stary Śleszów. Gospodarze urządzili sobie prawdziwy trening strzelecki i wygrali efektownie 10:1. Honorowe trafienie zanotował Mariusz Kowalczyk. Goście cały pojedynek grali bez jednego gracza. Zryw zimą będzie musiał postarać się o wzmocnienia i poszerzenie swojej kadry. W zdecydowanie lepszych humorach na przerwę zimową udali się gracze z Kurowa. Klub z gminy Wiązów 6 listopada pokonał 4:3 rezerwy Polonii Jaksonów. Hat-tricka skompletował Tomasz Kotoski. Teraz zawodników i kibiców czeka przerwa. Runda rewanżowa rozpocznie się za kilka miesięcy.

Bartłomiej Lipa otworzył wynik spotkania w Białym Kościele

Radosław Kwiatkowski

Zawodnicy Orła i Borka Strzelińskiego strzelili po sześć goli

Piłkarze z Przeworna zakończyli rundę zwycięstwem

Klasa B, gr. VI, kolejka 11. 5-6 XI:

KS Kurów - Polonia II Jaksonów 4:3
Strzelcy: Tomasz Kotoski 3, Kacper Suszak (Kurów)
LZS Stary Śleszów - Zryw Chociwel 10:1
Strzelcy: Mariusz Kowalczyk (Zryw)
Ognisko Przeworno - Pogoń Wrocław 7:4
Strzelcy: Damian Głowaczewski 2, Norbert Gryf 2, Radion Tretiak, Marcin Gryf, Łukasz Ryś (Ognisko)
Błękitni Pustków Wilczkowski - Feniks Pławna 13:0
Starter/Orzeł Biały Kościół - KP 86 Borek Strzeliński 6:6
Strzelcy: Hubert Wróblewski 2, Krzysztof Burtan 2, Eryk Wróblewski, Piotr Hałas (Orzeł)
Zieloni Wilczkowice - Czarni Kondratowice 2:0

Tabela klasy B, gr. VI:

(mecze, punkty, bramki)

1. Błękitni Pustków Wil.	11	33	82-16
2. Czarni Kondratowice	11	27	56-16
3. Zieloni Wilczkowice	11	26	46-14
4. LZS Stary Śleszów	11	20	48-15
5. Ognisko Przeworno	11	17	29-30
6. Starter/Orzeł Biały K.	11	16	31-28
7. Polonia II Jaksonów	11	14	27-39
8. KP 86 Borek Strz.	11	13	22-45
9. KS Kurów	11	10	22-41
10. Zryw Chociwel	11	7	26-48
11. Pogoń Wrocław	11	4	15-72
12. Feniks Pławna	11	3	16-56

eprasa.pl 406b841659

Ludów Śląski przegrał z Burzą

POWIAT

W dniach 5-6 października rozegrano mecze 13. kolejki gr. IV klasy A. Kibice z powiatu strzelińskiego obejrzeli aż sześć pojedynków z udziałem ekip z naszego regionu. Przed własną publicznością zaprezentowali się jedynie zawodnicy Fundacji Młodzi Sportowcy Strzelin oraz Ślęzy Borów. Piłkarze z Ludowa Śląskiego na wyjeździe sprawdzili formę lidera z Bystrzycy. Punktów „jak tlenu" potrzebuje Świteź, która w niedzielę rywalizowała z Rapidem Domaniów. Kciuki trzymaliśmy także za graczy z Jegłowej i Pęcza. W opolskiej klasie A ważne starcie rozegrał UKS Karnków, który podejmował LKS Rusocin. Klub z gminy Przeworno liczy się w walce o mistrzowski tytuł.

W jedynym sobotnim spotkaniu Polonia Jaksonów podejmowała Kwarcyt. Gospodarze już po kwadransie gry prowadzili 2:0. Tuż przed gwizdkiem sędziego na przerwę rzut karny na gola kontaktowego zamienił Patryk Długosz. Niestety, goście nie zdołali odrobić strat. Po zmianie stron Jaksonów dołożył kolejne dwa trafienia. Kwarcyt przebudził się w doliczonym czasie gry. W 91. minucie bramkarza Polonistów pokonał Oskar Tomera, a chwilę później Dawid Blicharski. Na doprowadzenie do remisu zabrakło jednak czasu i beniaminek z Jegłowej przegrał 3:4.

Trwa czarna seria Świtezi

Piłkarze Świtezi zanotowali dwunastą przegraną w aktualnym sezonie. Tym razem ekipa z Wiązowa przegrała na wyjeździe z Rapidem Domaniów. Spotkanie zakończyło się wynikiem 5:3. Dwie bramki dla gości strzelił Maciej Zarówny, a raz piłkarz gospodarzy przypadkowo umieścił piłkę we własnej bramce. W strefie spadkowej pozostaje Ślęza Borów, która pokonała Wichra Domasław 4:2. Połowę goli dla zwycięzców strzelił Jakub Górniak. Na listę strzelców wpisał się także kapitan Tomasz Gawlas, który w przeszłości zaliczył epizod w Orle Ząbkowice Śląskie. Fundacja Młodzi Sportowcy podzieliła się punktami z rezerwami Sokoła Marcinkowice. W zespole rywali wystąpiło kilku graczy pierwszej drużyny. Starcie zakończyło się remisem 2:2, a bramki dla FMS-u strzelali młodzi gracze: Maciej Nowak oraz Jakub Siwek, który wykorzystał rzut karny. Ludów Śląski nie zdołał sprawić niespodzianki i przegrał na wyjeździe z liderem klasy A z Bystrzycy. Burza była częściej przy piłce i stworzyła sobie więcej sytuacji podbramkowych. Bystrzyca wygrała zasłużenie 3:0. Korona pojechała do Jordanowa Śląskiego bez kilku podstawowych graczy. Zabrakło m.in.: Tomasza Szabłowskiego, Bartłomieja Statkiewicza oraz Łukasza Kendzierskiego. Pomimo osłabień, piłkarze z Pęcza wygrali z Nefrytem 4:1.

Ludów Śląski nie zdołał powstrzymać lidera z Bystrzycy

Karnków nadal na podium

W niedzielę, 6 listopada w gr. III opolskiej klasy A UKS Karnków podejmował LKS Rusocin. Gospodarze objęli prowadzenie w 12. minucie po szybkiej kontrze. Łukasz Kunderman dokładnym podaniem obsłużył Kamila Trudzika, który dopełnił formalności. W pierwszej połowie gospodarze dwukrotnie strzelali groźnie z dystansu, ale wynik nie uległ zmianie. W drugiej części sytuacji jeden na jednego z bramkarzem nie wykorzystał Miłosz Bandura, a w zamieszaniu w polu karnym przestrzelił Przemysław Wiśniewski. Wynik spotkania na 2:0 ustalił w 77. minucie po rzucie rożnym Błażej Mazur. UKS Karnków zajmuje trzecie miejsce w tabeli i ma tyle samo oczek na koncie co wicelider z Jędrzychowa. Na czele stawki pozostają Sudety z Burgrabic, które mają trzy punkty przewagi nad Karnkowem. UKS zakończy pierwszą część sezonu 13 listopada wyjazdowym starciem z wiceliderem z Jędrzychowa. Stawką starcia będzie druga lokata w tabeli.

Radosław Kwiatkowski

Tabela klasy A, gr. IV:

	(mecze,	punkty,	bramki)
1. Burza Bystrzyca	13	34	55-17
2. Polonia Jaszowice	13	30	46-23
3. Kolektyw Radwanice	13	26	50-18
4. KS Żórawina	13	26	28-17
5. Polonia Jaksonów	13	25	50-25
6. KP Ludów Śląski	13	23	28-28
7. Energetyk Siechnice	13	23	34-23

Klasa A, gr. IV, kolejka 13. 5-6 XI:

Burza Bystrzyca - KP Ludów Śląski 3:0
Nefryt Jordanów Śląski - Korona Pęcz-Szczawin 1:4
Strzelcy: Rafał Zdunek, Piotr Dubaniowski, Łukasz Chałubek, Krzysztof Bernacki (Korona)
Ślęza Borów - Wicher Domasław 4:2
Strzelcy: Jakub Górniak 2, Tomasz Gawlas, Jakub Wit kowski (Ślęza)
FMS Strzelin - Sokół II Marcinkowice 2:2
Strzelcy: Maciej Nowak, Jakub Siwek (FMS)
Polonia Jaksonów - Kwarcyt Jegłowa 4:3
Strzelcy: Patryk Długosz, Oskar Tomera, Damian Bli charski (Kwarcyt)
Rapid Domaniów - Świteź Wiązów 5:3
Strzelcy: Maciej Zarówny 2, gol samobójczy (Świteź)
Energetyk Siechnice - Polonia Jaszowice 2:4
KS Żórawina - Kolektyw Radwanice 0:0

Klasa A, gr. III (opolska), kolejka 12. 6 XI:

UKS Karnków – LKS Rusocin 2:0
Strzelcy: Kamil Trudzik, Błażej Mazur (Karnków)
Atom Grądy 1-5 LZS Jasienica Górna
LZS Kępnica 1-3 Sudety Burgrabice
LZS Czarnolas 1-1 LZS Dziewiętlice
GLKS Kamiennik 2-3 LZS Jędrzychów
LZS II Starowice Dolne 1-2 Podzamcze Nysa
LZS Kałków 1-5 GKS II Głuchołazy

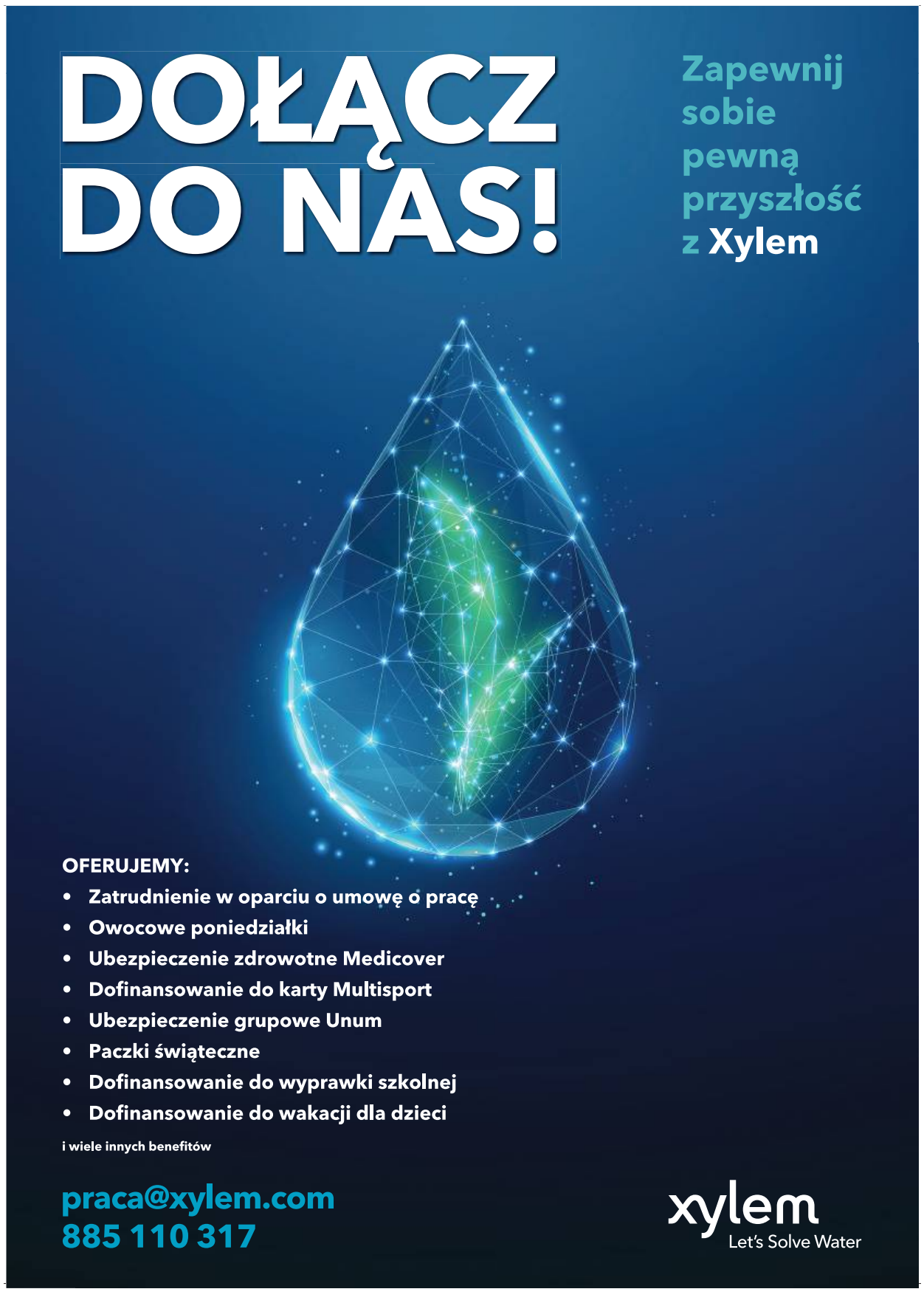

eprasa.pl 406b841659

ZAGŁĘBIE LUBIN ZAGRAŁO W STRZELINIE

STRZELIN

W niedzielę, 6 listopada, na stadionie w strzelińskim parku miejskim odbyła się szósta edycja towarzyskiego turnieju „Strzelinianka Cup – równamy do najlepszych". Rywalizacja rozpoczęła się już o godz. 10. Tym razem rywalizowano w dwóch kategoriach wiekowych, roczniki 2012/13, a także zawodnicy urodzeni w latach 2014-2015. Mecze odbywały się na trzech boiskach równocześnie. Strzelińscy piłkarze rywalizowali z wymagającymi przeciwnikami: Zagłębiem Lubin, Odrą Opole, Polonią Nysa, GKS-em Jastrzębie, Lechią Dzierżoniów oraz Orlikiem z Ząbkowic Śląskich. Wynik był sprawą drugorzędną, a liczyła się przede wszystkim dobra zabawa oraz zdobycie boiskowego doświadczenia. Nie była prowadzona klasyfikacja końcowa. Wszyscy zawodnicy otrzymali identyczne medale za uczestnictwo w turnieju. O poczęstunek zadbała rada rodziców, która powstała przy strzelińskim klubie. Na kibiców i zawodników czekały ciepłe posiłki, ciasta, napoje. Na trybunach panowała rodzinna atmosfera. Turniej zorganizowała Strzelinianka Strzelin przy wsparciu gminy Strzelin. Każdy turniej ma za zadanie nauczyć czegoś nowego młodych zawodników. Dzieci zdobywają pierwsze, boiskowe doświadczenia i dzięki takim turniejom mają okazję sprawdzić się na tle rówieśników z innych klubów. Takie turnieje wpływają także na motywację młodych piłkarzy, którzy z meczu na mecz chcą prezentować się lepiej. Bez względu na wyniki meczów zwycięzcami rywalizacji są jej wszyscy uczestnicy. Zwyciężyła bowiem piłkarska rywalizacja w duchu fair play, jak również dzięki turniejowi zaszczepiono w dzieciach jeszcze większą miłość i motywację do uprawiania sportu, z piłką nożną na czele. Pozostaje tylko liczyć, że o uczestnikach turnieju będzie wkrótce głośno. Niech spełnią się ich marzenia o wielkich piłkarskich karierach!

Do Strzelina przyjechały znane kluby

Jeden z zespołów ze Strzelina

Radosław Kwiatkowski

Wzięli udział w turnieju fundacji KGHM

STRZELIN

W niedzielę, 30 października, w hali sportowej w Krośnicach odbył się drugi turniej tenisa stołowego zorganizowany przez fundację KHGM Polska Miedź. W rywalizacji dzieci do czwartej klasy szkoły podstawowej wystąpili reprezentanci strzelińskiego Granitu: Antonina Rogan oraz Hubert Dębowicz. Do rywalizacji przystąpiło blisko 45 zawodniczek i zawodników m.in.: z Wrocławia, Strzelina, Wołowa, Kobylina, Krośnic i Milicza. Rozegrano ponad dwieście pojedynków na ośmiu stołach. Rywalizacja odbyła się bez podziału na chłopców i dziewczynki. Dobre, ósme miejsce wywalczyła Antonina Rogan. 21. pozycję zajął Hubert Dębowicz.

Antonina Rogan to młoda tenisistka Granitu

Radosław Kwiatkowski

Stanęli na podium Mistrzostw Europy

STRZELIN

W sobotę, 29 października, w Luboniu odbyły się Mistrzostwa Europy Federacji CBJJP w Brazylijskim Jiu-Jitsu. To połączenie kilku sztuk walki: jiu-jitsu, judo i zapasów. O medale rywalizowało dwóch reprezentantów strzelińskiego klubu BOI TEAM. Dwa złote medale wywalczył Paweł Pukalski-Pukała. Zawodnik ze Strzelina okazał się najlepszy w kategorii Adult, brązowe pasy, 94 kg GI. Paweł wygrał dwie walki i stanął na najwyższym stopniu podium. Pukalski-Pukała okazał się także bezkonkurencyjny w kategorii Masters II, brązowe pasy, GI. Paweł w finale pokonał przeciwnika z Austrii. W Luboniu srebrny medal wywalczył także 19-letni Jakub Sachajdak. Reprezentant Strzelina wystąpił w kategorii Adult -64 kg GI. Jakub w półfinale pokonał zawodnika z Ukrainy, a w finale musiał uznać wyższość drugiego z Ukraińców. Teraz Paweł Pukalski-Pukała z BOI TEAM Strzelin szykuje formę na mistrzostwa Polski, które odbędą się 13 listopada. Trzymamy kciuki za kolejne sukcesy!

Jakub Sachajdak na drugim miejscu podium mistrzostw Europy

Radosław Kwiatkowski

Co? Gdzie? Kiedy?

Klasa okręgowa seniorów, kolejka 14. 12 XI:
Strzelinianka Strzelin – Zenit Międzybórz (godz. 14)

Klasa A, gr. IV, kolejka 14. 10-13 XI:
KP Ludów Śląski - Świteź Wiązów (12 XI, godz. 15)
Polonia Jaszowice - Rapid Domaniów
Kwarcyt Jegłowa - Energetyk Siechnice (13 XI, godz. 14)
Kolektyw Radwanice - Polonia Jaksonów
Sokół II Marcinkowice - KS Żórawina
Wicher Domasław - FMS Strzelin (13 XI, godz. 14)
Korona Pęcz – Ślęza Borów (12 XI, godz. 15)
Burza Bystrzyca - Nefryt Jordanów Śląski

Klasa A, gr. III (opolska), kolejka 13. 13 XI:
LZS Jędrzychów – UKS Karnków (godz. 13:30)

III liga tenisa stołowego, 19 XI:
AKS Strzegom – Granit II Strzelin

III liga tenisa stołowego, 26 XI:
Granit II Strzelin – Impuls Kłodzko
Granit Strzelin – AKS Strzegom

VI liga tenisa stołowego, 19 XI:
Granit III Strzelin – Start Wrocław

II liga piłki siatkowej mężczyzn, kolejka 7. 12 XI:
Tygrysy Strzelin – Volley MOSiR Sieradz

Bieg dla Niepodległej, 11 XI:
Strzelin, park miejski, godzina 10:00

Radosław Kwiatkowski

Kino Grażyna repertuar
www.kinostrzelin.pl tel. 575 519 155

11.11 piątek	12.11 sobota	13.11 niedziela	14.11 poniedziałek	15.11 wtorek
Kino Nieczynne	14.00 TEDI i szamaragdowa tablica 15.45 Black Adam dub 18.00 Listy do M. 5 20.15 Black Adam napisy	14.00 TEDI i szamaragdowa tablica 15.45 Black Adam dub 18.00 Listy do M. 5 20.15 Black Adam napisy	16.00 TEDI i szamaragdowa tablica 17.45 Black Adam dub 20.00 Listy do M. 5	16.00 TEDI i szamaragdowa tablica 17.45 Black Adam dub 20.00 Listy do M. 5

eprasa.pl 406b841659

Korgul strzelił za trzy punkty

STRZELIN

W sobotę, 5 listopada rozegrano mecze 13. kolejki wrocławskiej klasy okręgowej seniorów. Tym razem podopieczni trenera Krzysztofa Rogana na wyjeździe zmierzyli się z GKS-em Mirków. Szkoleniowiec gości postawił na sprawdzonych zawodników. Pierwsza połowa była wyrównana i zakończyła się sprawiedliwym, bezbramkowym remisem. Niewiele pracy miał arbiter, który w pierwszych 45 minutach nie musiał karać indywidualnie zawodników. W ostatnim kwadransie meczu trener Krzysztof Rogan dokonał dwóch zmian, a na placu gry pojawił się m.in. doświadczony napastnik Arkadiusz Półchłopek. Nowe siły na murawie ożywiły grę ofensywną strzelińskiej ekipy. Efektem tego był zwycięski gol strzelony w 82. minucie przez Bartosza Korgula. Gospodarze za wszelką cenę chcieli doprowadzić do remisu, ale bramkarz Michał Sadyś nie dał się zaskoczyć. Na pochwałę zasługuje także bezbłędna gra strzelińskiej defensywy. Strzelinianka wygrała 1:0 i zdobyła komplet cennych trzech punktów. Dzięki zwycięstwu strzelińscy piłkarze zajmują jedenaste miejsce w tabeli, z 19 punktami. Ekipa ze Strzelina ma na sowim koncie po sześć zwycięstw i porażek, a także jeden remis. Strzeliński zespół ambitnie walczy o pozostanie w klasie okręgowej, której aktualnie przewodzi Zenit Międzybórz. Lider uzbierał już 33 punkty. W czołówce pozostają też kluby: z Kuźniczyska, Bielan Wrocławskich oraz Oleśnicy.

Radosław Kwiatkowski

Bartosz Korgul zdobył zwycięską bramkę

Wyniki 13. kolejki klasy okręgowej seniorów, 5 XI:

GKS Mirków – Strzelinianka Strzelin 0:1
Strzelcy: Bartosz Korgul (Strzelinianka)

Zenit Międzybórz 3-1 WKS Wierzbice
Wratislavia Wrocław 6-2 Pogoń Syców
Polonia Bielany Wrocławskie 19-0 Pogoń Miękinia
Piast Żerniki (Wrocław) 1-2 Błysk Kuźniczysko
Orzeł Pawłowice (Wrocław) 0-1 Orzeł Marszowice

BUDMAX s.c.
BETON TOWAROWY
WYROBY Z BETONU
TRANSPORT I POMPA DO BETONU
SPRZEDAŻ PIASKU I ŻWIRU
USŁUGI TRANSPORTOWO-SPRZĘTOWE
Pęcz 25a
Strzelin, ul. Ząbkowicka 76
e-mail: biuro@budmax.strefa.pl
tel. 0509 09 09 66
tel. 0606 31 67 65
tel./fax 71/392 45 48

Zakończenie rundy na piątkę

POWIAT

W sobotę, 5 listopada kolejne mecze rozegrali młodzi piłkarze z powiatu strzelińskiego, którzy rywalizują w rozgrywkach klasy okręgowej organizowanej przez Dolnośląski Związek Piłki Nożnej. Ósme miejsce w tabeli juniorów starszych zajmuje Fundacja Młodzi Sportowcy Strzelin. W minioną sobotę strzelińscy piłkarze przegrali 2:3 z WKS-em II Śląsk Wrocław. Rywale zajmują drugie miejsce w tabeli, tuż za liderem z Brzegu Dolnego. 5 listopada ostatnie mecze rundy jesiennej rozegrano w czwartej lidze juniorów młodszych. Mistrzostwo wywalczył Młodzik Przeworno, który na zakończenie pierwszej części sezonu podejmował Olympic IV Junior Wrocław. Ekipa z Przeworna wygrała 5:3. Dwa gole strzelił Filip Rogotowicz, a po razie na listę strzelców wpisywali się: Igor Burzawa, Hubert Feduszczak oraz Jakub Tomera. Rundę na dziesiątej lokacie zakończyli Czarni Kondratowice, którzy w sobotę przegrali na wyjeździe z Polonią Bielany Wrocławskie. Starcie zakończyło się wynikiem 7:3.W piątej lidze juniorów młodszych rundę jesienną na ostatnim miejscu zakończyła Świteź. Gracze z Wiązowa przegrali wszystkie spotkania. 5 listopada ulegli 2:3 Wiwie Goszcz. Bramki dla Świtezi strzelili Igor Nyga oraz Michał Zabłocki. W siódmej lidze młodzików Młodzik Przeworno pokonał Foto-Higienę Gać 2:1 po bramkach Huberta Janickiego.

Radosław Kwiatkowski

Juniorzy Młodzika Przeworno wywalczyli Mistrzostwo Jesieni

A w Borowie będzie Bieg Niepodległości na Święto Niepodległości

Patriotycznie i na sportowo

BORÓW

Kilka kategorii wiekowych, różne dystanse i nagrody finansowe dla najlepszych. Tak w skrócie można zachęcić do udziału w tym patriotycznym wydarzeniu. Startujemy w piątek 11 listopada, w Borowie

Tegoroczne obchody Święta Niepodległości w gminie Borów rozpoczną się Mszą Świętą za ojczyznę w kościele parafialnym w Borowie.

Po przerwie, związanej z pandemią COVID-19, biegacze wracają do Borowa, na trasę Biegu Niepodległości. Podobnie jak w latach ubiegłych organizatorzy zapraszają do wspólnego biegania dzieci i dorosłych. Dla najmłodszych przygotowano różne trasy dostosowane do ich możliwości. Dzieci będą rywalizowały z rówieśnikami w kategoriach wiekowych: od 6 do 7 lat, od 8 do 9 lat, od 10 do 12 lat i od 13 do 15 lat. Biegaczki i biegacze powyżej 16. roku życia wystartują w kategorii OPEN dla kobiet i mężczyzn.

Zwycięzcy biegu w kategorii OPEN otrzymają nagrody w wysokości 700 zł, zdobywcy drugiego miejsca – 500 zł, a trzeciego – 300 zł. Nagrody w wysokości 500 zł trafią do najlepszej biegaczki i biegacza z gminy Borów. Dodatkowo nagroda w wysokości 300 zł trafi do jednej osoby z gminy Borów, w drodze losowania.

Do biegu można zgłosić się telefonicznie, dzwoniąc pod numer 71 39 33 029 lub w dniu zawodów w biurze zawodów. Start i biuro zawodów, wyznaczono na skwerze przed Urzędem Gminy w Borowie. Biuro zawodów będzie czynne od godz. 10.30 do 12.30. Jako pierwsi wyruszą na trasę najmłodsi, a jako ostatni zawodniczki i zawodnicy w kategorii OPEN.

Po biegu, od godz. 16.00, organizatorzy zapraszają mieszkańców i gości spoza gminy na Piknik Historyczny do GCK-E w Borku Strzelińskim. W programie występ zespołu Cantati, popisy artystyczne uczniów szkół podstawowych z terenu gminy Borów. Ponadto będzie można zwiedzić wystawę „Polski wysiłek zbrojny w I wojnie światowej 1914 – 1918”. Organizatorami pikniku będą Zespół Szkół Publicznych i Gminna Biblioteka Publiczna w Borowie.

(JS)

NIEZALEŻNY TYGODNIK LOKALNY - SŁOWO REGIONU STRZELIŃSKIEGO

Wydawca: Agencja Reklamowo Wydawnicza - **SŁOWO REGIONU STRZELIŃSKIEGO s.c.**
SIEDZIBA REDAKCJI: 57-100 Strzelin, ul. Mickiewicza 8, tel./fax 71/796-0-196
www.sloworegionu.pl, e-mail: redakcja@sloworegionu.pl

Redakcja: Andrzej Kaczmarek - redaktor naczelny, Wojciech Cerkowniak - zast. redaktora naczelnego, Jacek Sobko, Radosław Kwiatkowski (sport), Magdalena Ziółkowska, Dariusz Stępień

Współpraca: mł. asp. Łukasz Porębski (oficer prasowy KPP w Strzelinie), kpt. Jarosław Łuczak (PSP w Strzelinie), Katarzyna Olędzka,

Korekta: *Teresa Malczyk-Rozenek*
Grafika: *Katarzyna Kaczmarek*
DZIAŁ REKLAMY: Radosław Sych, 502 601 247, e-mail: reklama@sloworegionu.pl
Dystrybucja: tel. 692 48 77 64
Nakład: 3000 sztuk
Druk: Drukarnia Polska Presse Sp. z o.o., Sosnowiec
Materiałów niezamówionych redakcja nie zwraca. Zastrzegamy sobie prawo do skracania tekstów i zmiany tytułów. Redakcja nie ponosi odpowiedzialności za treść reklam i ogłoszeń.
(TS) *- tekst sponsorowany*

eprasa.pl 406b841659

DACHY Z BLACHY

Marcinkowice
ul. ORLA 16

TEL. 71/789-16-59, 500-051-121, 604-253-544 • CZYNNE: Pn-Pt 8.00-16.00

DACHÓWKA BETONOWA

CREATON
SZTUKA KREOWANIA DACHU

32 zł /m2
CENA BRUTTO

Blacha Trapez
T 18
kolor 7016, 8017
34 zł /m2

Ocynk
26 zł /m2

CENY BRUTTO

Okno 78 X 118 z kołnierzem
850 złotych brutto
Okno 78 X 140 z kołnierzem
950 złotych brutto
Okno 3 szybowe
78x118 - 1200 zł brutto
78x140 - 1300 zł brutto

BLACHY TRAPEZOWE - RYNNY - PAPY TERMOZGRZEWALNE
biuro@dachyzblachy.com