www.kuriergmin.pl Nr 10 (1558), Rok XXXII

KURIER GMIN

TYGODNIK POWIATU WOŁOWSKIEGO

Czwartek, 11 marca 2021 ISSN 1426 - 1057 Cena 3,50zł (w tym 5% VAT)

16-latek uciekał przed policją

Biorą pod lupę pijanych i agresywnych kierowców

Nowe miejsca parkingowe przy Rynku

ZAMKNĘLI BIEDRONKĘ, BO BYŁY W NIEJ MYSZY?

SPRAWDŹ, KTÓRZY RADNI SĄ ZA POZOSTAWIENIEM INTERNY W MIEŚCIE POWIATOWYM

Brzeg Dolny informuje o zawieszeniu oddziału w Wołowie

NAJNOWSZA KSIĄŻKA POCHODZĄCEGO Z WOŁOWA REDAKTORA TOMASZA BONKA MOCNO NAMI WSTRZĄŚNIE

Co naprawdę wydarzyło się podczas wojny na terenie zakładu Rokita

Fot.Wydawnictwo Znak

Rozmawiali o inwestycjach w Krzydlinie Wielkiej

INTERWENCJA KURIERA GMIN

Mieszkańcy drugiej kategorii?

WOŁÓW I WIŃSKO DAŁY PIENIĄDZE STOWARZYSZENIOM

Zobacz, kto i ile dostał?

CO RAZ WIĘCEJ POSZKODOWANYCH

Oszukują na portalach ogłoszeniowych

INTERWENCJA

Czy przedszkola powinny być dłużej czynne?

ORTOPEDA DZIECIĘCY
MEDYCYNA SPORTOWA
CHIRURG KLATKI PIERSIOWEJ
BADANIA KONTROLNE Z USG PŁUC PO CHOROBIE COVID-19
Centrum Medyczne DSCM
ul. Wilcza 6 Brzeg Dolny
71 319 00 67, 319 70 07
www.dscm.com.pl
REKLAMA

eprasa.pl 401216307

WOŁÓW I WIŃSKO DAŁY PIENIĄDZE STOWARZYSZENIOM

Zobacz kto i ile dostał?

Urząd Miejski w Wołowie oraz Urząd Gminy w Wińsku poinformował o wynikach otwartego konkursu ofert na realizację zadań publicznych w zakresie wsparcia i upowszechniania kultury fizycznej i sportu w roku 2021.

Gmina Wołów:
Wołowski klub karate KYOKUSHINKAI – 35.000 zł
Miejsko-Gminny Klub Ludowy WIATR – 25.000 zł
ZHP Chorągiew Dolnośląska, Hufiec Powiatu Trzebnickiego – 5.000 zł
Miejski Klub Sportowy „Wolavia" Wołów – 40.000 zł
Uczniowski Klub Sportowy ZSZ Wołów – 8.000 zł
MKP w Wołowie – 159 100 zł
Młodzieżowy Klub Sportowy Odra Lubiąż – 65.000 zł
Wołowski Klub Bokserski Champion – 35.000 zł
Klub Piłkarski Sparta Miłcz – 20.000 zł
Stowarzyszenie Bramy Inicjatyw Kulturalnych – 50.000 zł
Klub Piłkarski Herosi Stary Wołów – 10.000 zł
Klub Piłkarski „Ruch" Warzęgowo – 10.000 zł
Stowarzyszenie „Karate Goju Rlu Shuseikan Wołów – 15.000 zł
Stowarzyszenie W Rudnie jest cudnie – 4.000 zł
Polski Związek Wędkarski-Okręg we Wrocławiu – 12.000 zł
Stowarzyszenie Tri Granda w Wołowie – 6.000 zł
Stowarzyszenie Mieszkańców Krzydliny Wielkiej KREDA – 900 zł

Gmina Wińsko:
TPN LZS „Kometa" Krzelów- 24.250 zł
Klub Piłkarski „Victoria Orzeszków"- 24.250 zł
Klub Piłkarski „Zryw Głębowice"- 19.000 zł
Uczniowski Klub Sportowy Wińsko- 28.000 zł
Zrzeszenie Sportowe Olimpic- 4.500 zł

kk

POŻEGNANIA

W dniu 05.03.2021 r. odszedł w wieku 87 lat

Ś.P.

JAN SKOWROŃSKI

Pogrzeb odbył się
w dniu 09.03.2021 r. o godz. 12:00
w kaplicy na cmentarzu komunalny w Wołowie.

GLORIAN Dom Pogrzebowy

W dniu 02.03.2021 r. odeszła w wieku 71 lat

Ś.P.

TERESA AJCHENLAUB

Pogrzeb odbył się
w dniu 10.03.2021 r. o godz. 14:00
w kaplicy na cmentarzu komunalny w Wołowie.

GLORIAN Dom Pogrzebowy

REKLAMA

Nowe miejsca parkingowe przy Rynku

Do budżetu Gminy Wołów zostały wpisane kolejne inwestycje.

Radni Rady Miejskiej w Wołowie większością głosów „za" uchwalili kolejne zmiany w budżecie gminy. I tak kwota 40 000 zł została zabezpieczona na opracowanie dokumentacji projektowej na budowę nowych miejsc parkingowych w obrębie wołowskiego Rynku. Teren, który zostanie zagospodarowany na miejsca postojowe i drogi manewrowe to podwórko dawnych koszar.W uchwale zmieniającej budżet została wpisana kolejna inwestycja – budowa oświetlenia drogowego przy ul. Nadodrzańskiej za kwotę 44 000 zł. Z kolei kwota 60 000 zł została zaplanowana na remont świetlicy wiejskiej w miejscowości Gliniany. **kk**

Odmrożenie gastronomii po Wielkanocy?

Po świętach mogą zostać otwarte ogródki kawiarniane i restauracyjne – wynika z nieoficjalnych informacji.

Do informacji dotarli dziennikarze RMF FM. – Jeżeli przez ten czas (do Wielkanocy – przyp. red) będziemy na siebie uważać i nie doprowadzimy do radykalnego pogorszenia sytuacji, to po świętach możliwe będzie poluzowanie obostrzeń – mówią informatorzy redakcji. Konkretnej decyzji w tej sprawie jeszcze nie ma, ale liczba zwolenników takiego pomysłu w rządzie ma rosnąć. Rozwiązanie dotyczące poluzowania obostrzeń koronawirusowych dla gastronomii Ministerstwo Rozwoju konsultuje z Ministerstwem Zdrowia. Jest nawet wstępna zgoda.

kk

Remont mostu na Juszce - będzie objazd

Wraz z przebudową drogi wojewódzkiej nr 338 w Wołowie od 15 marca (wtorek) rozpocznie się przebudowa mostu na Juszce, przy ul. Ludowej w Wołowie. Przejazd przez most będzie niemożliwy. Zgodnie z harmonogramem roboty na tym odcinku mają potrwać do drugiej połowy lipca. Równolegle w ramach przebudowy drogi wojewódzkiej nr 338 w Wołowie będą cały czas prowadzone prace przy ul. Kościuszki. Po przebudowie mostu na ul. Ludowej kolejne roboty drogowe będą prowadzone się w kierunku ul. Poznańskiej. **inf**

REKLAMA

REKLAMA

eprasa.pl 4081210357

Zamknęli Biedronkę, bo były w niej myszy?

Internet obiegło zdjęcie, na którym widać, jak myszy w sklepie jedzą spożywcze produkty. Mieszkańcy udostępniali je sobie, informując, że sklep jest nieczynny z powodu inwazji gryzoni. Sprawdziliśmy informację u źródła.

Sklep został zamknięty przez Sanpeid? Tego nie udało nam się ustalić, bo Powiatowa Stancja Epidemiologiczno - Sanitarna nie odpowiedziała na maila, z pytaniem czy zamknęła Biedronkę i nakazała posprzątać obiekt. Ale potwierdzili to sami zainteresowani, czyli pracownicy sieci Biedronka.

- Informujemy, że sklep sieci Biedronka w Wołowie przy ulicy Objazdowej 1 został wczoraj (4 marca) zamknięty ze względu na konieczność jego uporządkowania po przeprowadzonej standardowej procedurze deratyzacji. Takie prace zostały przeprowadzone i dzisiaj (5 marca) placówka została ponownie otwarta dla klientów około godz. 13:00. Zapraszamy na zakupy od poniedziałku do soboty w godz. 6:00-23:00, a w niedziele handlowe w godz. 8:00-21:00.- informuje Tomasz Kujawski, starszy menedżer sprzedaży w sieci Biedronka, odpowiedzialny m.in. za sklep w Wołowie przy ul. Objazdowej. **mr**

CO RAZ WIĘCEJ POSZKODOWANYCH

Oszukują na portalach ogłoszeniowych

Oszuści wykorzystują sprzedażowe portale ogłoszeniowe, poprzez które przesyłają nam fałszywe linki. Gdy otrzymasz wiadomość od kupującego, że zakupił wystawiony przez Ciebie przedmiot i prosi o wejście w link do potwierdzenia płatności – uważaj! Szczególnie, gdy wiadomość otrzymałeś poza portalem, np. w komunikatorze WhatsApp czy Messenger.

Zwiększa się liczba zgłoszeń dotyczących oszustw w internecie. Jedną z popularnych metod, którymi kierują się oszuści jest przesyłanie fałszywych linków. Jak to wygląda:

Po wystawieniu przedmiotu kontaktuje się z nami osoba, która informuje o tym, że pieniądze zostały już przesłane i proszą o weryfikację przelewu poprzez kliknięcie i otworzenie strony znajdującej się w linku.

Po kliknięciu w przesłany link zostajesz przekierowany na stronę łudząco podobną do strony portalu. Na stronie jest formularz z prośbą o podanie danych twojej karty i stan twojego konta. Wypełniasz formularz.

Następnie otrzymujesz wiadomość SMS z banku z kodem do autoryzacji. Nie czytasz go uważnie i wpisujesz kod do formularza w wyniku czego, autoryzujesz dodanie twojej karty do Google Pay lub Apple Pay.

Teraz oszust posiada już wszystkie niezbędne dane aby móc płacić twoją kartą za pomocą aplikacji płatniczej lub wypłaca nią gotówkę w bankomacie

Policjanci ostrzegają – jeśli po wystawieniu przedmiotu na sprzedaż za pomocą portalu ogłoszeniowego otrzymasz wiadomość, w której osoba przesyła link, bądź szczególnie wyczulony!

Jeśli jesteś ofiarą oszusta:

- Koniecznie skontaktuj się ze swoim bankiem przez infolinię.- Możesz od ręki zastrzec swoją kartę w bankowości lub aplikacji swojego banku. Karta w ten sposób przestanie działać również w Google Pay i Apple Pay. **kk**

Minister ogranicza możliwość udzielania teleporad

Minister zdrowia Adam Niedzielski wydał rozporządzenie dotyczące teleporad. Nowe przepisy wchodzą w życie od 15 marca 2021 r.

Adam Niedzielskie podpisał w piątek rozporządzenie, które zostało opublikowane w poniedziałek. Przepisy wejdą w życie 15 marca 2021 r. Co się zmienia?Osobiste badanie pacjenta będzie konieczne w przypadku: dziecka do 6. roku życia (z wyjątkiem kontroli w przebiegu prowadzonego leczenia, ustalonego po osobistym badaniu), nowo zapisanego pacjenta do przychodni (chodzi zarówno o wizytę u lekarza, jak i pielęgniarki czy położnej POZ), pacjenta z chorobą przewlekłą, gdzie doszło do pogorszenia stanu lub zmiany objawów, przy podejrzeniu choroby nowotworowej– przy braku zgody na teleporadę.

Minister zareagował po tym, jak źle zdiagnozowane dziecko przez teleporadę, zmarło zakażone sepsą. 4-miesięczna dziewczyna została przywieziona dp szpitala w Zabrzu, kiedy nie było już szans, aby ją uratować. Rodzice wcześniej konsultowali jej złe samopoczucie z lekarzem przez telefon. **kk**

Firma Eldisy Polska Sp. z o.o. produkująca uszczelki gumowe i pochodne produkty dla branży automotive, budowlanej i agd poszukuje doświadczonego kandydata na stanowisko:

Magazynier

Miejsce pracy: Komorniki k. Środy Śląskiej

Główne zadania:

- Zaopatrywanie produkcji w materiały produkcyjne poprzez dostarczanie materiałów z magazynu na produkcję zgodnie z zasadami obowiązującymi w magazynie (SAP, WM, FIFO)
- Odbieranie z produkcji półproduktów, wyrobów gotowych, zwracanych materiałów, odpadów
- Załadunki/rozładunki aut
- Księgowanie skanerem ruchów materiałowych w SAP lub wystawianie dokumentów wydania/zwrotu
- Kontrola ilościowa materiałów
- Stosowanie zasad postępowania z substancjami niebezpiecznymi

Wymagania:

- Wykształcenie min. zawodowe
- Uprawnienia na wózki widłowe UDT
- Gotowość do pracy w systemie 3-zmianowym
- Mile widziane doświadczenie zawodowe: 1 rok na stanowisku magazynier/operator wózka widłowego

Oferujemy:

- atrakcyjne wynagrodzenie uzależnione od doświadczenia wraz z premią motywacyjną
- dodatkowe świadczenia (m.in. karty sportowo-rekreacyjne OK System; dofinansowanie zakupu okularów; świadczenie pieniężne na narodziny dziecka i zawarcie związku małżeńskiego; ubezpieczenie na życie)
- program rekomendacji pracowniczej – za polecenie pracownika do pracy oferujemy **1 800,00** zł,
- możliwość realizacji własnych pomysłów,
- nagrody finansowe za doskonalenie i usprawnianie przedsiębiorstwa,
- pracę w przyjaznej atmosferze,

Informacje o firmie dostępne na: **www.pracujweldisy.pl**
Osoby zainteresowane prosimy o przesyłanie aplikacji na maila: rekrutacja@eldisy.pl.
Więcej informacji możecie Państwo uzyskać pod nr tel. 71 397 64 13.

Najszczersze wyrazy współczucia oraz wsparcia

Pani Dorocie Skórze

z powodu śmierci Męża

Składają
Koleżanki i Koledzy
oraz Zarząd
Vita Polymers Poland sp. z o.o
w Brzegu Dolnym

GLORIAN
Dom Pogrzebowy
Darmowa chłodnia i kaplica
Telefon całodobowy:
71 389 13 13
56-100 Wołów, ul. Panieńska I
Usługi Kamieniarskie i Cmentarne
REKLAMA
REKLAMA

eprasa.pl 40812163b7

16-latek uciekał przed policją

Wołowscy policjanci podjęli pościg za kierowcą motocykla, który nie zatrzymał się do kontroli drogowej. Kierowcą okazał się nieletni co oznacza, że nie posiadał uprawnień do kierowania tego typu pojazdami. Podczas próby ucieczki stracił panowanie nad pojazdem i wjechał w radiowóz.

Fot.KPP Wołów

28 lutego, około godziny 13 wołowski patrol ruchu drogowego zauważył kierującego motorem typu cross, który nie posiadał wymaganych tablic rejestracyjnych. – Policjanci włączyli sygnalizacje świetlne i dźwiękowe w celu zatrzymania mężczyzny i przeprowadzenia kontroli drogowej – informuje mł. asp. Cezary Skowroński. – Kierowca mimo wyraźnych sygnałów postanowił podjąć próbę ucieczki wjeżdżając na chodnik, czym mógł spowodować realne zagrożenie dla osób postronnych. W wyniku pościgu, kierujący stracił panowanie nad motorem i uderzył w radiowóz blokujący drogę ucieczki a następnie wywrócił się i został zatrzymany.Ustalono, że sprawcą kolizji jest 16-letni mieszkaniec powiatu wołowskiego. Pojazd typu cross, którym poruszał się nieletni nie przeszedł wymaganych badań technicznych a on sam z uwagi na swój wiek nie mógł posiadać uprawnień do kierowania tego typu pojazdami. Po wykonaniu niezbędnych czynności osobę nieletnią przekazano prawnym opiekunom. Czeka go rozprawa przed sądem do spraw nieletnich.

kk

O inwestycjach z mieszkańcami Krzydliny Wielkiej

Burmistrz Dariusz Chmura wraz z wiceburmistrzem Janem Janasem kontynuują cykl spotkań w miejscowościach Gminy Wołów. Kolejne spotkanie odbyło się w Krzydlinie Wielkiej.

Fot.UM Wołów

Włodarze wspólnie z radnym Rady Miejskiej w Wołowie Krzysztofem Rzeszowskim wizytowali Szkołę Podstawową im. Janusza Korczaka w Krzydlinie Wielkiej, a także spotkali się z Sołtysem, Radą Sołecką oraz Ochotniczą Strażą Pożarną. Na spotkaniu z radą sołecką omawiali bieżące sprawy mieszkańców, a także tematy realizowanych inwestycji.

Podczas spotkania prezes Przedsiębiorstwa Wodno-Kanalizacyjnego w Wołowie Rafał Borzyński przedstawił kwestie przyłączenia domostw do nowo wybudowanej kanalizacji w ramach zrealizowanego projektu PWK Wołów. Rada sołecka podziękowała przedsiębiorstwu za oczyszczenie i przygotowanie rowów melioracyjnych. Rada sołecka poruszyła także temat przeniesienia oddziału wewnętrznego z Wołowa do Brzegu Dolnego. Mieszkańcy Krzydliny Wielkiej wyrazili swoje zaniepokojenie i czekają na dalszy rozwój sytuacji. Podczas rozmowy z ochotniczą strażą pożarną poruszono kwestie zakupu nowego wozu strażackiego, a także udrożnienia zarastającej drogi przeciwpożarowej na odcinku 4 km między Krzydliną Wielką, a Lubiążem.

kk

Ratujmy wszyscy Emilkę

O mieszkance Radecza pisaliśmy wielokrotnie na łamach Kuriera Gmin. Opisywaliśmy początki jej choroby, trzymaliśmy kciuki za pomyślne leczenie, wspominaliśmy o wykańczających cyklach chemioterapii oraz o nawrocie choroby.

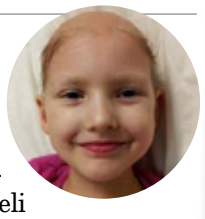

Emilce i jej rodzinie latem 2019 roku załamał się świat, ponieważ dowiedzieli się, że w jej płucach usadowił się złośliwy nowotwór. Dziewczynka po chemioterapii przeszła operację usunięcia guza. Gdy wszyscy już mieli nadzieję o powrocie do normalnego życia, okazało się, że nastąpił przerzut w główce Emilki. Kolejna operacja, kolejne leczenie, nieskończone pobyty w szpitalu. Niestety, pod koniec lutego tego roku rodzice Emilki dowiedzieli się, że ich kochana córeczka ma kolejne przerzuty. Publikujemy, za zgodą rodziców, informację podaną na Facebookowej stronie Uśmiech Emilki:

FUNDACJA NA RATUNEK
DZIECIOM Z CHOROBĄ NOWOTWOROWĄ

Jestem Emilka, skończyłam 5 lat. Moja szpitalna historia cały czas trwa. Niektórzy już mnie znają, od sierpnia 2019 r. walczę z nowotworem prawego płuca. Guz został usunięty, a ja przeszłam wiele cykli chemioterapii. Gdy sytuacja się ustabilizowała, wróciłam do przedszkola. Miłe chwile wśród rówieśników i rodziny przerwał wynik kontrolnego rezonansu mojej główki. Wynik był jednoznaczny - przerzut do mózgu. Po krótkim czasie od diagnozy trafiłam na salę operacyjną. Guz został usunięty w całości, a ja rozpoczęłam chemioterapię. Teraz czekam na dalszą diagnostykę.
Chciałam podziękować za dotychczasowe wpłaty na konto fundacji oraz przekazanie 1% podatku na moje leczenie i tym samym prosić o pamięć w rozliczeniu podatku w kolejnym roku. Jest mi bardzo miło, że mam w Was takie wsparcie nie tylko finansowe, ale też duchowe.

Zwracamy się z prośbą o pomoc i wsparcie. Proszę przekaż swój **1%** podatku na konto w Fundacji **„Na ratunek dzieciom z chorobą nowotworową"** lub dobrowolne wpłaty bezpośrednio na konto Fundacji:

11 1160 2202 0000 0001 0214 2867
Z tytułem wpłaty: **Emilia Wójcik**

Rozliczenia **1%** podatku
KRS: **0000086210**
Cel szczegółowy: **Emilia Wójcik**
(bardzo ważne jest podanie celu szczegółowego)

Nie poddajmy się i walczmy o życie i zdrowie Emilki! Pomóżmy jej wrócić do domu!
DZIĘKUJEMY.

Fot.facebook

Emilka i jej mama walczą z chorobą nowotworową. Ich codzienność to szpitale, leczenie i walka o życie. Pomóżmy im wygrać walkę z rakiem. Zbieramy środki na leczenie Emilki. Jeszcze tego samego dnia pojechaliśmy do Przylądka Nadziei na dodatkowy rezonans. Na miejscu dowiedzieliśmy się, że w miejscu pooperacyjnym główki naszej córeczki jest 0,5 cm GUZ, a w płacie czołowym jest ROZSIEW do opon mózgowych! Po raz kolejny nasz świat się zawalił! Radioterapeuci potrzebowali czasu na zaplanowanie nowego, rozszerzonego cyklu naświetlań. Dzisiaj Emilka rozpoczęła radioterapię, na którą składa się 12 naświetlań i chemioterapia. Nasza córeczka jest bardzo dzielna. Iza i Łukasz - rodzice Emilki.

A my przypominamy, że można oddać na Emilkę 1% z podatku.
KRS: 0000086210
cel szczegółowy: Emilia Wójcik

osa

KAMIENIARSTWO LUBIĄŻ
Jerzy Musiewicz
Lubiąż, ul. Wojska Polskiego 1
Wołów, ul. Kościuszki 17 (obok Urzędu Skarb.)
Środa Śląska, ul. Cmentarna
Lubin - Obora
KAMIENIARSTWO LUBIĄŻ RJB ROK ZAŁOŻENIA 1978
tel.: 605 252 249, 691 036 373
www.kamieniarstwolubiaz.pl
REKLAMA

OKNA
SYSTEMY OKIENNE I DRZWI Z PCV
PROSBET
WYSOKA JAKOŚĆ I NISKIE CENY
PRODUCENT
KBE SYSTEMY OKIENNE
Zbigniew Bocian
WINK HAUS
Wołów, ul. Składowa 5/3 (boczna W. Witosa)
tel. 071 389 37 96
REKLAMA

eprasa.pl 40812163b7

INTERWENCJA

Czy przedszkola powinny być dłużej czynne?

Fot.Katarzyna Dolata

Mieszkanka gminy Brzeg Dolny pyta o godziny, w jakich powinny być czynne placówki przedszkolne na naszym terenie. Czy można je zmienić? Okazuje się, że zawsze jest szansa.

W gminie Brzeg Dolny są dwa przedszkola samorządowe, żłobek publiczny oraz trzy zespoły szkolno- przedszkolne. W każdym z nich obowiązuje regulamin, który jasno określa godziny otwarcia placówki. Maksymalnie przedszkola czynne są do 16.15. Mowa tu o tych publicznych, w niepublicznych może to wyglądać zupełnie inaczej. Godziny, w których czynne jest przedszkole ustala dyrekcja szkoły, poprzez zebranie informacji przy rekrutacji dzieci, gdzie rodzic musi zadeklarować w jakich godzinach będzie dziecko do przedszkola przyprowadzał i odbierał.

Czytelniczka napisała: chciałabym poruszyć problematyczny temat. A mianowicie godziny otwarcia placówek oświatowych w Brzegu Dolnym. Szkoły i przedszkola otwarte są od 6:15 do 16:15. Rozumiem i wszyscy mi tłumaczą że jest to podyktowane pracą rodziców w PCC, ale przecież nie każdy pracuje w PCC. Wielu z pewnością dojeżdża do pracy, pracuje w innych miejscach w innych godzinach, nie każdy ma również na miejscu rodzinę, którą może zaangażować (tak jak mi sugerowano). Próbowałam ugryźć temat i od strony szkół i od wydziału oświaty. Nikt nie chce pomóc. Specjalnie rozliczyłam PIT w Wołowie, aby dzieci poszły tu do szkoły, a teraz wychodzi na to, że zupełnie niepotrzebnie i będę musiała wozić dzieci do innych miejscowości, które funkcjonują w innych godzinach. Może warto byłoby poruszyć temat?

Poprosiliśmy o komentarz Małgorzatę Bołdyn, naczelnika Wydziału Oświaty, Kultury i Sportu Urzędu Miejskiego w Brzegu Dolnym: Godziny pracy placówek oświatowych są uregulowane w planach pracy na dany rok szkolny. Oczywiście dyrektorzy zawsze są otwarci na inicjatywy zgłaszane przez rodziców i opiekunów dzieci, również w zakresie pracy placówek. Dodam tylko, że zmiana organizacji pracy na wniosek rodziców w jednym z przedszkoli była już podejmowana, jednak z oferty wydłużonych godzin pracy korzystały pojedyncze osoby, a po kilku tygodniach nikt. Ponieważ taka zmiana wymaga wydłużenia czasu pracy nauczyciela i przygotowania dodatkowego posiłku, co się wiąże z kosztami, placówka wróciła do wcześniej ustalonych godzin pracy. Proponuje, by zainteresowani rodzice zgłosili do dyrektorów placówek, do których uczęszczają dzieci i przedstawili swoje propozycje. Kończy Małgorzata Bołdyn. **osa**

Biorą pod lupę pijanych i agresywnych kierowców

Ruszyły działania pod nazwą „Razem na Powiaty". Głównym celem działań kontrolno-prewencyjnych policjantów ruchu drogowego jest ograniczenie zagrożeń wynikających z przekraczania dopuszczalnych prędkości, agresywnych zachowań na drodze oraz kierowania pojazdami w stanie nietrzeźwości lub środków odurzających.

Fot.KPP Wołów

W ramach prowadzonych działań wołowscy policjanci wspólnie z funkcjonariuszami powiatu średzkiego, legnickiego, lubińskiego oraz trzebnickiego przeprowadzają wzmożone kontrole prędkości na drogach krajowych. – Głównym celem akcji pn. „Razem na Powiaty" jest ograniczenie liczby zdarzeń drogowych i poprawa bezpieczeństwa. Podczas realizacji zadań policjanci wykorzystują radiowozy oznakowane i nieoznakowane, wyposażone w wideorejestratory oraz ręczne mierniki prędkości – mówi mł. asp. Cezary Skowroński. – W głównej mierze statyczne punkty pomiaru prędkości jak i pomiary dynamiczne są prowadzone w miejscach występowania zagrożeń bezpieczeństwa w ruchu drogowym. Oprócz pomiaru prędkości policjanci zwracają uwagę na stan trzeźwości kierujących oraz stosowanie pasów bezpieczeństwa i urządzeń do bezpiecznego przewożenia dzieci.

kk

RF MAH®

SPAWACZ

Miejsce pracy: Prawików

Jesteśmy firmą specjalizującą się w projektowaniu i produkcji maszyn mających zastosowanie przede wszystkim w przemyśle spożywczym, farmaceutycznym i chemicznym. Od początku istnienia firmy który sięga roku 2006 specjalizujemy się w projektowaniu maszyn, linii technologicznych a także w sporządzaniu dokumentacji technicznej. Dzięki doświadczeniu, znajomości najnowszych rozwiązań branżowych oraz doświadczonym konstruktorom jesteśmy w stanie zaprojektować i wykonać indywidualne często nietypowe urządzenia.

Czego oczekujemy:
- Doświadczenie w spawaniu stali metodą TIG lub MIG/MAG
- Wykształcenie zawodowe kierunkowe
- Dobra znajomość rysunku technicznego
- Umiejętność pracy zespołowej

Mile widziane:
- Uprawnienia do obsługi suwnic, wózków widłowych oraz podnośników
- Uprawnienia dozorowe

Co oferujemy:
- Stabilne warunki zatrudnienia w oparciu o umowę o pracę oraz atrakcyjne wynagrodzenie
- Premie/paczki świąteczne
- Odzież roboczą
- Pozytywną, koleżeńską atmosferę
- Możliwość dołączenia do ubezpieczenia grupowego

Osoby zainteresowane prosimy o przesyłanie aplikacji na adres biuro@rfmah.pl

Prosimy o dopisanie następującej klauzuli: „Wyrażam zgodę na przetwarzanie moich danych osobowych zawartych w mojej ofercie pracy dla potrzeb niezbędnych do realizacji procesu rekrutacji zgodnie z ustawą z dnia 29 sierpnia 1997 r. o ochronie danych osobowych (Dz. U. z 2002 r. Nr 101, poz. 926, ze zm.).

Informujemy, że Administratorem danych jest RF MAH Andrzej Międzyrzecki z siedzibą w Prawikowie 10, 56-100 Wołów. Dane zbierane są dla potrzeb obecnej rekrutacji. Ma Pani/Pan prawo dostępu do treści swoich danych oraz ich poprawiania. Podanie danych w zakresie określonym przepisami ustawy z dnia 26 czerwca 1974 r. Kodeksu Pracy oraz aktów wykonawczych jest dobrowolne, ale konieczne do przeprowadzenia rekrutacji. Podanie dodatkowych danych osobowych jest dobrowolne. Wysyłając swoje CV zgadza się Pan/ Pani na przetwarzanie przez firmę RF MAH Andrzej Międzyrzecki swoich danych osobowych zawartych w zgłoszeniu rekrutacyjnym w celu prowadzenia rekrutacji na stanowisko wskazane w ogłoszeniu.

REKLAMA

RF MAH®

PROGRAMISTA - OPERATOR CNC

Miejsce pracy: Prawików

Jesteśmy firmą specjalizującą się w projektowaniu i produkcji maszyn mających zastosowanie przede wszystkim w przemyśle spożywczym, farmaceutycznym i chemicznym. Od początku istnienia firmy który sięga roku 2006 specjalizujemy się w projektowaniu maszyn, linii technologicznych a także w sporządzaniu dokumentacji technicznej. Dzięki doświadczeniu, znajomości najnowszych rozwiązań branżowych oraz doświadczonym konstruktorom jesteśmy w stanie zaprojektować i wykonać indywidualne często nietypowe urządzenia.

Czego oczekujemy:
- Doświadczenie w pracy z maszynami CNC. Pięcioosiowa tokarko frezarka Mazak Integrex oraz czteroosiowa frezerka Mazak VTC.
- Znajomość oprogramowania Mazatrol , GibbsCam, Autodesk HSM i inne oprogramowanie CAM.
- Programowanie maszyn numerycznych
- Wykształcenie średnie lub wyższe techniczne
- Dobra znajomość rysunku technicznego
- Wykonywanie detali zgodnie z instrukcją obróbki (dokumentacją technologiczną) oraz ich kontrola
- Umiejętność doboru parametrów obróbki i ustawienia narzędzi

Mile widziane:
- Uprawnienia do obsługi suwnic
- Umiejętność posługiwania się narzędziami pomiarowymi
- Znajomość języka angielskiego na poziomie komunikatywnym

Co oferujemy:
- Stabilne warunki zatrudnienia w oparciu o umowę o pracę oraz atrakcyjne wynagrodzenie
- Premie/paczki świąteczne
- Odzież roboczą
- Pozytywną, koleżeńską atmosferę
- Możliwość dołączenia do ubezpieczenia grupowego

Osoby zainteresowane prosimy o przesyłanie aplikacji na adres biuro@rfmah.pl

Prosimy o dopisanie następującej klauzuli: „Wyrażam zgodę na przetwarzanie moich danych osobowych zawartych w mojej ofercie pracy dla potrzeb niezbędnych do realizacji procesu rekrutacji zgodnie z ustawą z dnia 29 sierpnia 1997 r. o ochronie danych osobowych (Dz. U. z 2002 r. Nr 101, poz. 926, ze zm.).

Informujemy, że Administratorem danych jest RF MAH Andrzej Międzyrzecki z siedzibą w Prawikowie 10, 56-100 Wołów. Dane zbierane są dla potrzeb obecnej rekrutacji. Ma Pani/Pan prawo dostępu do treści swoich danych oraz ich poprawiania. Podanie danych w zakresie określonym przepisami ustawy z dnia 26 czerwca 1974 r. Kodeksu Pracy oraz aktów wykonawczych jest dobrowolne, ale konieczne do przeprowadzenia rekrutacji. Podanie dodatkowych danych osobowych jest dobrowolne. Wysyłając swoje CV zgadza się Pan/ Pani na przetwarzanie przez firmę RF MAH Andrzej Międzyrzecki swoich danych osobowych zawartych w zgłoszeniu rekrutacyjnym w celu prowadzenia rekrutacji na stanowisko wskazane w ogłoszeniu.

REKLAMA

eprasa.pl 40812163b7

ZPB KaczmareK®

ZPB Kaczmarek to firma działająca na rynku prefabrykacji od 1983 r. Od rozpoczęcia produkcji do dnia dzisiejszego, firma ZPB Kaczmarek przeszła kilka etapów rozwoju technologicznego w produkcji - od prostych narzędzi i urządzeń do zautomatyzowanych sterowanych komputerowo linii produkcyjnych o wysokiej wydajności. W związku z rozszerzeniem działalności o prefabrykację skierowaną na rynek mieszkaniowy firma ZPB Kaczmarek poszukuje pracowników na stanowiska:

MIEJSCE PRACY: ZAKŁAD W PRUSICACH

MURARZ | SPAWACZ
ZBROJARZ | CIEŚLA
OPERATOR RINGMASTER

Osoby zainteresowane prosimy o kontakt pod nr tel. **603-801-751**

KIEROWCA KAT. C+E

WYMAGANIA: • aktualne prawo jazdy • mile widziane uprawnienia na żurawie przenośne

Osoby zainteresowane prosimy o kontakt pod nr tel. **605-201-933**

KIEROWNIK PRODUKCJI (KIEROWNIK BUDOWY)

Opis stanowiska:
- Zapewnienie ciągłości produkcji przy optymalnym wykorzystaniu maszyn i surowców;
- Opracowywanie i wdrażanie rozwiązań prowadzących do doskonalenia procesów produkcyjnych, optymalizacji jakości produkcji;
- Nadzór nad terminową realizacją zleceń produkcyjnych spełniających wymogi jakościowe;
- Zarządzanie podległym personelem (min. organizacja i nadzór pracy pracowników, motywowanie i budowanie zaangażowania pracowników);
- Ścisła współpraca z innymi działami firmy takimi jak: dział projektowy, sprzedaży oraz logistyki;
- Sporządzanie raportów wydajności produkcji, analiz jakościowych oraz niezbędnej dokumentacji działu;
- Nadzór nad przestrzeganiem zasad BHP i obowiązujących standardów.

Wymagania:
- Wykształcenie wyższe techniczne – kierunek budownictwo (oferta skierowana jest również do studentów V roku);
- Doświadczenia na podobnym stanowisku w branży prefabrykacji będzie dodatkowym atutem;
- Umiejętność czytania rysunku technicznego;
- Znajomość programów wspomagających projektowanie (np. AutoCAD);
- Znajomość pakietu MS Office;
- Znajomość języka angielskiego/niemieckiego w stopniu komunikatywnym;
- Umiejętność pracy pod presją czasu;
- dobra organizacja pracy własnej i zespołowej;
- Umiejętność pracy w zespole;
- Dokładność, samodzielność i zaangażowanie;
- Ważne prawo jazdy kat. B.

Oferujemy:
- Umowę o pracę na czas nieokreślony;
- Stabilność zatrudnienia;
- Wynagrodzenie w zależności od doświadczenia, umiejętności i stażu pracy;
- Możliwość uczestnictwa w ciekawych projektach i wdrażaniu nowych technologii;
- Możliwość zdobycia doświadczenia zawodowego i podnoszenia kwalifikacji;
- Odpowiednie narzędzia do pracy.

Osoby zainteresowane prosimy o przesyłanie CV na adres mailowy: **prusice@zpbkaczmarek.pl** z dopiskiem „Kierownik produkcji"

DORADCA DO SPRAW TECHNICZNO-HANDLOWYCH / PRZEDSTAWICIEL HANDLOWY

Opis stanowiska:
- Nawiązywanie kontraktów handlowych z nowymi handlowymi
- Dbanie o długofalowe relacje z nowymi i obecnymi klientami na powierzonym terenie
- Przygotowanie kompleksowych ofert handlowych dla klientów
- Bezpośrednia obługa klientów w oddziale
- Realizacja planów sprzedażowych

Wymagania:
- Minimum dwa latach doświadczenia na podobnym stanowisku (doświadczenie w branży budowlanej będzie dodatkowym atutem)
- Ukierunkowanie na realizację celów i zadań sprzedaży
- Łatwość z nawiązywaniu kontaktów interpersonalnych
- Umiejetności negocjacyjne
- Znajmość pakietu MS Office
- Znajomość języka angielskiego/niemieckiego w stopniu dobrym
- Ważne prawo jazdy kat.B
- Wykształcenie związane z budownictwem lub pokrewne

Oferujemy:
- Umowę o pracę na czas nieokreślony
- Stabliność zatrudnienia w firmie o ugruntowanej pozycji na rynku
- Motywacyjny system wynagrodzenia w zależności od doświadczenia, umiejętności, stażu pracy i realizacji celów sprzedaży
- Możliwość zdobycia doświadczenia zawodowego i podnoszenia kwalifikacji
- Odpowiednie narzędzia do pracy

Osoby zainteresowane prosimy o przesłanie CV na adres e-mailowy: **prusice@zpbkaczmarek.pl** z dopiskiem „Przedstawiciel handlowy"

Więcej szczegółów pod numerem telefonu **607 880 091**

Prosimy o zawarcie w CV klauzuli: „Wyrażam zgodę na przetwarzanie danych osobowych zawartych w mojej ofercie pracy dla potrzeb niezbędnych do realizacji procesu rekrutacji prowadzonego przez ZPB Kaczmarek Sp. z o.o. sp. k. z siedzibą w Rawiczu zgodnie z ustawą z dnia 29 sierpnia 1997 r. o ochronie danych osobowych (t.j. Dz. U. z 2016 r., poz. 922)". Jednocześnie wyrażam zgodę na przetwarzanie przez ogłoszeniodawcę moich danych osobowych na potrzeby przyszłych rekrutacji.
Informujemy, że Administratorem danych jest ZPB Kaczmarek Sp. z o.o. sp. k. z siedzibą w Rawiczu (Folwark 1, 63-900 Rawicz). Dane zbierane są dla potrzeb rekrutacji. Ma Pani/Pan prawo dostępu do treści swoich danych oraz ich poprawiania. Podanie danych w zakresie określonym przepisami ustawy z dnia 26 czerwca 1974 r. kodeks pracy oraz aktów wykonawczych jest obowiązkowe. Podanie dodatkowych danych osobowych jest dobrowolne.

REKLAMA

NAJNOWSZA KSIĄŻKA POCHODZĄCEGO Z WOŁOWA REDAKTORA TOMASZA BONKA MOCNO NAMI WSTRZĄŚNIE

Co naprawdę wydarzyło się podczas wojny na terenie zakładu Rokita

Do niemieckich obozów, których więźniowie budowali dzisiejszą Rokitę trafili najgorsi niemieccy kryminaliści i... Polacy. Panowały tu tak wielki terror i głód, że ci, których przetransportowano do Brzegu Dolnego (niem. Dyhernfurth) z Auschwitz mówili, że tam w porównaniu z tutejszymi warunkami „było sanatorium". Jakie zbrodnie popełnili Niemcy w zakładzie i jego okolicach. Ile osób straciło tu życie? Dlaczego dziś o tym nikt nie pamięta?

Fot. Wydawnictwo Znak

Za dwa miesiące ukaże się nowa książka pochodzącego z Wołowa redaktora Tomasza Bonka. Jej tytuł to „Chemia śmierci. Zbrodnie w najtajniejszym obozie III Rzesz". To reportaż o niemieckich eksperymentach, które doprowadziły do wynalezienia tabunu i sarinu oraz stworzenia w dzisiejszym Brzegu Dolnym najstraszniejszych i najbardziej tajnych obozów - filii Gross Rosen.– To najtrudniejszy temat, z którym zmierzyłem się przez ponad 20 lat pracy dziennikarskiej – mówi Tomasz Bonek. – Niemcy urządzili tu istne piekło, o którym najpierw nikt nie miał wiedzieć, a później wszyscy mieli zapomnieć. I tak się stało. Aż do teraz.

A tak o publikacji pisze wydawnictwo Znak:

Mała miejscowość Dyhernfurth na Dolnym Śląsku. Niemcy budują tu ogromny zakład przemysłowy, który rozpoczyna produkcję śmiercionośnej broni. Hitler marzy bowiem o Wunderwaffe, która zapewniłaby mu szybkie zwycięstwo. Jednak to nie rakiety V1 i V2 czy bomba atomowa mają zapewnić Führerowi triumf, a broń chemiczna produkowana przez więźniów obozu ukrytego w lesie na rubieżach Rzeszy.

Naukowcy syntetyzują dla Wehrmachtu tabun i sarin, bojowe środki trujące. Testują je najpierw na małpach w ściśle tajnym laboratorium, a następnie na więźniach obozu, których nazywają elfami. Skutki oddziaływania tych substancji na organizmy są przerażające. Użyte na froncie mogą zapewnić zwycięstwo III Rzeszy. Produkowane są ich tysiące ton. Bomby i pociski wypełnione toksycznym gazem czekają na właściwy moment wojny.

Jak wielkie spustoszenie ta broń siała wśród więźniów? Ile zabrakło, by II wojna światowa zakończyła się inaczej? Jakie tajemnice ujawnili Ci, którzy przetrwali te nieludzkie eksperymenty oraz marsze śmierci, które wyruszyły z obozu ukrytego w dolnośląskim lesie? Jaką karę ponieśli ludzie odpowiedzialni za te zbrodnie?

Tomasz Bonek, dziennikarz i autor reportaży historycznych, przeprowadza śledztwo, w którym odkrywa nieznane karty wojennej historii i przytacza przerażające wspomnienia więźniów. O tajnym obozie i eksperymentach, o których wszyscy chcieliby zapomnieć.

Wstydliwa historia

Jak ustalił Kurier, od lat temat funkcjonowania na terenach dzisiejszej Rokity obozów wykorzystujących więźniów, w których zginęły tysiące ludzi z całej Europy, jest traktowany jako wstydliwy.

Zniknęła nawet tablica informująca o obozie, która wisiała długo na jednym z budynków zakładu.

Lokalne towarzystwo eksploracyjne bezskutecznie próbuje od dawna uzyskać zgodę na uporządkowanie poobozowych pozostałości i przywrócenie pamięci o zbrodniach.

Rodziny więźniów też próbują cokolwiek zrobić w sprawie pamięci o niechlubnych wydarzeniach i też spotykają się z milczeniem.

Kurier ma nadzieję, że nowa książka mocno zmieni tę sytuację, a pamięć o zbrodniach popełnionych przez Niemców podczas II wojny światowej zostanie godnie ocalona od zapomnienia.

Książkę można zamówić już teraz w przedsprzedaży - wysyłka w maju.

www.znak.com.pl **kk**

PIRAMIDA MEBLE od 2005 r. w Wołowie
www.meble-wolow.pl
kuchnie nowoczesne
kuchnie klasyczne
salony i jadalnie
łazienki
meble nietypowe
biura, szafy, wnęki
ul. Polna 5
56-100, Wołów
tel. 602 641 297
tel. 71 389 40 06
REKLAMA

prasa.pl 40812163b7

Dolny Śląsk wspiera lokalnych przedsiębiorców

DOLNY ŚLĄSK

Dolnośląski Pakiet Gospodarczy, czyli wsparcie oferowane przez samorząd województwa, to realna pomoc dla przedsiębiorców cierpiących z powodu pandemii koronawirusa. Od niemal roku fundusz ten uzupełnia rządowe tarcze finansowe. Propozycje są modyfikowane na bieżąco, aby jak najlepiej spełniać oczekiwania i potrzeby zainteresowanych. Właśnie ruszyła nowa, wyższa pożyczka płynnościowa dla firm z branży turystycznej, rekreacyjno - sportowej, hotelarskiej i gastronomicznej.

Inicjatywa samorządu województwa to odpowiedź na sygnały zgłaszane przez właścicieli dolnośląskich firm. Aby pomoc faktycznie była skuteczna i atrakcyjna, zdecydowano o zmodyfikowaniu warunków, na których pożyczek udzielano już od kwietnia ubiegłego roku.

- *Już blisko rok zmagamy się ze skutkami pandemii koronawirusa. W tym czasie systematycznie prezentowaliśmy kolejne formy wsparcia dla firm i instytucji, które pomagają nam walczyć z pandemią, ale też dla tych, którym uniemożliwia ona normalne funkcjonowanie. Wartość przygotowanego przez samorząd województwa wsparcia finansowego przekracza miliard złotych* - mówi **Cezary Przybylski, Marszałek Województwa Dolnośląskiego.**

Dotychczas przedsiębiorcy mogli ubiegać się o pożyczkę płynnościową na sfinansowanie wydatków stałych w wysokości do 180 tys. zł. Na tych zasadach do tej pory udzielono 113 kredytów na łączną kwotę ponad 12,6 mln zł. Od teraz firmy z branży turystycznej, rekreacyjno - sportowej, hotelarskiej i gastronomicznej mogą wnioskować o środki na pokrycie wydatków stałych aż do kwoty 3 mln zł. Inne regulacje pozostają bez zmian, czyli: 5-cio letni okres spłaty, oprocentowanie od 0 proc. bez żadnej prowizji i opłat dodatkowych, a także możliwość rocznej karencji w spłacie rat kapitałowych. Warunek udzielenia pożyczki to funkcjonowanie w ramach odpowiednich kodów PKD. Należy także pamiętać, że można z tych pieniędzy sfinansować tylko wydatki powstałe po dniu złożenia dokumentów. Wsparcie jest udzielane za pośrednictwem Dolnośląskiego Parku Innowacji i Nauki we Wrocławiu, Agencji Rozwoju Regionalnego ARLEG w Legnicy, Dolnośląskiej Agencji Współpracy Gospodarczej we Wrocławiu, Karkonoskiej Agencji Rozwoju Regionalnego w Jeleniej Górze i Wrocławskiej Agencji Rozwoju Regionalnego we Wrocławiu.

- *Cały czas wsłuchujemy się w głos małych i średnich przedsiębiorców. Na podstawie zgłaszanych przez nich uwag, zdecydowaliśmy o zmodyfikowaniu przygotowanej wcześniej oferty, aby jeszcze lepiej odpowiadała na ich potrzeby. W przyszłości nadal będziemy monitorować sytuację i w razie potrzeby szybko reagować* - mówi **Michał Rado, prezes Dolnośląskiej Agencji Współpracy Gospodarczej we Wrocławiu.**

- Wspieramy dolnośląskie firmy, dlatego w tej trudnej sytuacji nie możemy zostawić ich bez pomocy - mówi Michał Rado, prezes DAWG we Wrocławiu.

Od początku tego roku firmy z branż, które najbardziej ucierpiały z powodu pandemii (turystyka, hotelarstwo, gastronomia), mogą starać się także o pożyczkę branżową. Należy przeznaczyć ją na cele inwestycyjno - obrotowe. Maksymalna dostępna kwota to 3 mln zł z 7-letnim okresem spłaty, oprocentowaniem zależnym od wielkości wkładu własnego (od 0,095 proc. do 1,19 proc), bez żadnych prowizji i opłat dodatkowych, z możliwością rocznej karencji w spłacie rat kapitałowych lub 6-miesięcznych wakacji w spłacie rat kapitałowo - odsetkowych. Od stycznia udzielono już pożyczek na kwotę przeszło 3,5 mln zł. Można wystąpić o nią do DPIiN we Wrocławiu, ARR AGROREG w Nowej Rudzie, KARR w Jeleniej Górze i SSIG w Świdnicy.

Samorząd województwa jesienią 2020 r. uruchomił także wsparcie dedykowane branży turystycznej. Skorzystało z niego ponad 2 tys. firm, a pomoc wartą przeszło 80 mln zł koordynowała Dolnośląska Instytucja Pośrednicząca.

(SZ)

DOLNY ŚLĄSK

DOLNOŚLĄSKI
PAKIET GOSPODARCZY

PONAD 1 MLD ZŁ

DLA PRZEDSIĘBIORCÓW, KTÓRZY UCIERPIELI W WYNIKU PANDEMII

WIĘCEJ INFORMACJI NA: DOLNOSLASKIPAKIET.PL

eprasa.pl 40812163b7

KURIER GMIN
TYGODNIK POWIATU WOŁOWSKIEGO
www.kuriergmin.pl

Fot.Osa

INTERWENCJA KURIERA GMIN

Mieszkańcy drugiej kategorii?

Lokatorzy ulicy Rolniczej 6 w Brzegu Dolnym (Kreńsko) mają dość czekania na dawno obiecany przez gminę remont budynku, w którym mieszkają. Chcą też żyć w godnych warunkach. Urzędnicy odpowiadają, że remont domu socjalnego nie jest dla gminy priorytetem. Dlaczego?

Ulica Rolnicza to jeden z krańców Kreńska. Dom stoi przy wąskiej drodze, spore podwórko, czysto, schludnie. Uwagę przykuwa elewacja budynku - faktycznie, mieszkańcy nie przesadzają - jest stara, popękana, tynk odchodzi płatami, wokół okien są dziury. Nie pasuje w tym wszystkim dach - jest wyremontowany, ale jak się podejdzie bliżej, widać, że do ideału sporo mu brakuje. Nie ma podbitki, wełna mineralna lata dookoła, wala się po podwórku, dodatkowo wydziobują ją ptaki, które zakładają gniazda pod dachem, a mają gdzie, bo wszędzie są dziury. Dach przecieka. Mieszkańcy lokali socjalnych są mili, nie odgrażają się, nikogo nie obrażają, chcą tylko, aby gmina dokończyła to, co obiecała już kilka dobrych lat temu.

Mieszkania w tym budynku są czyste, każdy remontuje je na własny koszt. Opłaty za lokale są niewielkie, ale taka jest idea mieszkań socjalnych, co nie oznacza, że gmina ma prawo spychać je na drugi tor. Remont elewacji miał się odbyć około 5 lat temu. Niestety, mimo wielu próśb i zgłoszeń w Urzędzie Miasta, nie zostało zrobione nic.

Kolejnym problemem jest piec na jednym z korytarzy. Przy każdym, nawet lekkim otwarciu drzwiczek, dym bucha z niego tak, że w pomieszczeniu robi się siwo i muszą być otwarte drzwi. Co prawda gmina założyła czujniki, które oczywiście spełniają swoją rolę i wyją bardzo często, bo dziwne, żeby nie sygnalizowały, gdy dymu jest ciągle zbyt dużo. Nowe okna mieszkańcy otrzymali także od gminy, osadzali je sami, jak kto umiał, co zresztą widać. Dookoła okien są spore ubytki, widać gołą cegłę.

Mieszkańcy są rozgoryczeni. Ich zdaniem traktowani są jak ludzie drugiej kategorii. Kilka domów dalej, ale bliżej głównej drogi jest budynek komunalny, z odnowioną elewacją, ogrodzeniem, jakby miał prywatnego właściciela. Skąd te rozbieżności? Czy ci ludzie, z Rolniczej 6 mają szansę na to, aby mieszkali w godnych warunkach?

Co na to gminni urzędnicy? Z interwencją zwróciliśmy się do Pawła Pirka, burmistrza Brzegu Dolnego. Oto odpowiedź:

- Stan techniczny budynku komunalnego przy ul. Rolniczej 6 (rok budowy 1945) wg przeglądów budowalnych z 2020 r. znajduje się w zadowalającym stanie technicznym. Posiada wady, które nie wpływają bezpośrednio na stan techniczny całego obiektu. W zaleceniach w trybie normalnym należy wykonać naprawę tynków i częściowo izolację ścian zewnętrznych.

Remont połaci dachu wykonany w technologii blachodachówka wykonano w czerwcu 2014 roku wraz z przemurowaniem kominów.

Dla Gminy Brzeg Dolny priorytetem na rok 2021/2022 jest bezpieczeństwo użytkowania lokali w budynkach komunalnych, dlatego środki finansowe gminy wydatkowane są min. na wykonywanie remontu dachów w nieruchomościach, by wykluczyć zalewanie mieszkań i ich zawilgocenie.

Termin wykonania elewacji dla budynku przy ul. Rolniczej 6 z dwoma mieszkaniami z najmem socjalnym nie jest najpilniejszą potrzebą remontową, gdyż nie wpływa bezpośrednio na bezpieczeństwo mieszkańców. Gmina w miarę posiadanych środków w budżecie, po zaspokojeniu innych pilnych potrzeb remontowych, przeprowadzi remont elewacji tego budynku.

Informacja uzyskana od p. Sylwestra Żuchory - kierownika zasobu mieszkaniowego jako przedstawiciela zarządcy ZGK Sp. z o .o. odnośnie użytkowania pieca c.o. w jednym z lokali przy ul. Rolniczej 6:

„Podczas kontroli w lokalu mieszkalnym w dniu 12.02.2021 roku stwierdziłem niewłaściwe użytkowanie pieca poprzez nadmierne napełnienie komory paleniska opałem. Po otwarciu drzwiczek pieca widoczne było ułożone wręcz drewno w całej komorze spalania. W takich warunkach nie ma możliwości, aby proces spalania opału (w tym przypadku drewna) przebiegał prawidłowo. Ogień został zaduszony, a z komory spalania wydobywał się dym. W związku z powyższym jest to główna przyczyna występującego zadymienia.

Używany opał, w tym przypadku drewno, jest niesezonowane, tzn. zbyt wilgotne, co również powoduje złe spalanie i zadymienie.

Najemca został pouczony o właściwym sposobie użytkowania pieca, a dodatkowo w ramach bezpieczeństwa i ewentualnego złego użytkowania pieca, w mieszkaniu na koszt Gminy zamontowano czujnik czadu i dymu (...)".

Budynek przy ul. Odrzańskiej 16, był w gorszym stanie technicznym po powodzi w roku 1997 i wymagał pilnie przeprowadzenia kapitalnego remontu.

Mieszkania podzielił też czytelników Kuriera, na Facebooku:

Bogdan- Niestety, ale we wspomnianej miejscowości (czyli Kręsku) przy ul. Urazkiej 32 znajdują się 2 budynki w bardzo opłakanym stanie. Ludzie mieszkają w bardzo trudnych warunkach. Nie ma w mieszkaniach ani łazienek, ani centralnego ogrzewania , a ubikacje na podwórku. Jak za króla Ćwieczka. Od 18 tu lat tam przebywam (są to lokale socjalne) i nikt się tym nie interesuje jak żyją lokatorzy. Przedwojenne i nieszczelne okna i drzwi, stare i popękane elewacje budynku, w którym mieszkają przecież ludzie. Budynki te są położone tuż przy drodze wojewódzkiej. W sumie piękna wizytówką naszego miasta dla przejeżdżających tą trasą kierowców. Może ktoś wreszcie się tym zajmie i zrobi wreszcie porządek z zaniedbanymi ruderami w naszej gminie?

Krysia- Mieszkanie socjalne przysługuje najuboższej grupie mieszkańców. Najczęściej są to osoby eksmitowane z mieszkań komunalnych. Podstawową różnicą jest możliwość wykupienia lokalu od gminy – w przypadku mieszkania komunalnego, brak takiej szansy natomiast w przypadku budynku socjalnego.

Eavry- Kurcze, worek cementu i trochę wapna do pomalowania. Sama bym to zrobiła. Czy Ci ludzie naprawdę są tak bezradni?

Joanna- Czytam niektóre komentarze. Człowiek człowiekowi wilkiem. Smutne.

Bogdan- Gmina od lat obiecuje remont tych budynków. Niestety są to obiecanki cacanki. Uważam, że skoro nie remontują , to powinni przynajmniej znaleźć jakieś mieszkania zastępcze. Z łazienką i ubikacją w domu, Czy to tak trudno zrozumieć? **osa**

Odbiorą niepotrzebne meble, wózki, rowery

Rusza mobilna zbiórka odpadów wielkogabarytowych z terenu Wołowa. Pracownicy Przedsiębiorstwa Gospodarki Komunalnej w Wołowie będą odbierać odpady wystawione przez mieszkańców.

Zbiórka odpadów rozpocznie się 15 marca. Pracownicy PGK Wołów nie będą wchodzić na teren posesji. Każdy mieszkaniec, który będzie chciał pozbyć się np. niepotrzebnych krzeseł danego dnia będzie musiał wystawić je przed swoim budynkiem od godziny 7.00 w ramach tzw. wystawki krawężnikowej.

Harmonogram odbioru odpadów wielkogabarytowych dla konkretnych ulic:

15 marca 2021 - poniedziałek - ulice: Leśna, Wiśniowa, Gliniana, Stawowa, Słoneczna, Braci Korczyńskich, Zofii Chrzanowskiej, Przemysłowa, Parkowa, Boczna, Cisowa, Wesoła, Miła, Sosnowa, Orzechowa, Spokojna, Pogodna, Radosna, Witosa, Morelowa, Magazynowa, Składowa, Polna, Kościuszki, Zaułek Zielony, Ścinawska, Floriańska, Pułaskiego, Waszyngtona

16 marca 2021 - wtorek - ulice: Komuny Paryskiej, Lipowa, Listopadowa, Kasztanowa, Jasna, E.Plater, Cicha, Więzienna, Sikorskiego, Robotnicza, Inwalidów Wojennych, Świerkowa, Wileńska, Krótka, Modrzewiowa, Łąkowa, Poziomkowa, Powstańców Śląskich, Jagodowa

17 marca 2021 - środa - ulice: Andersa, Armii Krajowej, Bema, Batalionów Chłopskich, Bociania, Czapskiego, Giedroycia, Gołębia, Hłaski, Herberta, Iwaszkiewicza, Herlinga-Grudzińskiego, Kupiecka, Krucza, Kaczmarskiego, Konopnickiej, Lema, Miłosza, Orzeszkowej, Prusa, Rawicka, Widokowa, Roztocze, Sienkiewicza, Słowackiego, Sportowa, Szarych Szeregów, Słowicza, Staszica, Skowronkowa, Sokola, Sowia, Tischnera, Twardowskiego, Żurawia, Ułanów Krechowieckich, Żeromskiego, Uskorska, Dębowa, Akacjowa, Jesionowa, Objazdowa, Wierzbowa, Leszczynowa, Trzebnicka, Skłodowskiej-Curie, Ogrodowa, Ubojowa

18 marca 2021 - czwartek - ulice: Matejki, Nowa, Zielona, Osiedlowa, Wrzosowa, Al.Obrońców Lwowa, Mickiewicza, Wojska Polskiego, Al.Niepodległości, Chopina

19 marca 2021 - piątek - ulice: Ludowa, Zielona Góra, Biała Góra, Oliwna Góra, Garwolska, Krzywy Wołów, Wiejska, Nowowiejska, Wiosenna, Słonecznikowa, Gajowa

W następnym etapie poinformujemy o odbiorze odpadów wielkogabarytowych z terenów wiejskich.

Co zostanie odebrane?

Do odpadów wielkogabarytowych zaliczamy: meble, plastikowe meble (np. krzesła ogrodowe), materace, dywany, stolarka okienna drewniana i plastikowa (bez szyb), deski do prasowania, rowery, duży sprzęt sportowy (bez części elektrycznych i elektronicznych), duże zabawki, wózki dziecięce.

Nie wystawiamy natomiast: zużytego sprzętu elektrycznego i elektronicznego (np. lodówki, pralki itp.), opon, odpadów budowlanych: gruzu, papy, wełny, styropianu.

Uwaga: te odpady (oprócz papy, wełny, styropianu) można przywieźć osobiście do Punktu Selektywnej Zbiórki Odpadów Komunalnych przy ul. Rawickiej w Wołowie.

inf

SPRAWDŹ, KTÓRZY RADNI SĄ ZA POZOSTAWIENIEM INTERNY W MIEŚCIE POWIATOWYM

Brzeg Dolny informuje o zawieszeniu oddziału w Wołowie

Radni Wołowskiej Koalicji Obywatelskiej z burmistrzem Wołowa bronią powiatowego szpitala i są przeciwko przenoszeniu oddziału wewnętrznego do Brzegu Dolnego. Tam gmina wspólnymi siłami remontuje pomieszczenia, gdzie za chwilę umieści zabraną z sąsiedniego miasta internę. Na razie oddział został zwieszony z powodu pandemii. Dolnobrzescy urzędnicy informują o tym na swoich stronach internetowych.

8 marca wołowski szpital ponownie zaczął pełnić funkcję jednoimiennego szpitala covidowego. „Decyzja obowiązuje do odwołania" - czytamy na stronach internetowych gminy Brzeg Dolny. „Powiatowe Centrum Medyczne w Wołowie zostało zobowiązane do zabezpieczenia 67 łóżek dla pacjentów z podejrzeniem lub potwierdzonym zakażeniem SARS-Cov-2. Powyższe zmiany wymusiły na spółce kolejną reorganizację zakresu usług – zawieszona została działalność oddziału chorób wewnętrznych, a praca wołowskiej izby przyjęć została ograniczona do zabezpieczania wyłącznie pacjentów z podejrzeniem lub potwierdzonym zakażeniem koronawirusem" – informuje Urząd Miejski w Brzegu Dolnym.

To sytuacja na razie wyjątkowa związana z pandemią, ale każdy ruch w spółce PCM, która prowadzi nasze szpitale i przychodnie powoduje, że wołowscy radni są czujni i przypominają, że są przeciwko przenoszeniu oddziału wewnętrznego z Wołowa do Brzegu Dolnego. To zakłada plan restrukturyzacji Powiatowego Centrum Medycznego, za którym zagłosowali burmistrz Brzegu Dolnego oraz starosta wołowski, Janusz Dziarski. Radni Wołowa wraz z burmistrzem Dariuszem Chmurą z kolei zebrali około 4 tys. podpisów od mieszkańców, którzy sprzeciwiają się zmianom. Uważają, że będzie to rozbiór powiatowej służby zdrowia.

Kurier Gmin przesłał pytania mailem do wszystkich radnych Wołowa. Zapytaliśmy o ich zdanie na temat przeniesienia oddziału wewnętrznego. Odpowiedzieli tylko ci z Wołowskiej Koalicji Obywatelskiej oraz jedna radna niezależna. Radni opozycji: Droga w Przyszłość (Paweł Czarny, Agnieszka Łukaszewska, Zenon Bujacz, Grażyna Racka, Emilia Świątek) oraz PiS-u (Łukasz Ciołek, Krystyna Paszkowska, Grzegorz Tymczyszyn) nie przysłali odpowiedzi. Czekamy.

Ci radni chcą, aby oddział wewnętrzny był w Wołowie:

Krzysztof Rzeszowski:

Jestem przeciwny przeniesieniu oddziału wewnętrznego. Liczy się głos mieszkańców gminy Wołów, a oni są za tym, żeby zarówno interna, jak i szpital funkcjonowały w Wołowie. Skoro szpital w Wołowie został przekształcony tymczasowo w jednostkę leczącą chorych na COVID-19 to znaczy, że jest to placówka doceniana również przez wojewodę.

Jan Tomków:

Jestem przeciw, ponieważ my, radni, jesteśmy mieszkańcami gminy Wołów i zawsze powinniśmy reprezentować jej interesy. Sam brałem czynny udział w akcji zbierania podpisów za obroną wołowskiej służby zdrowia i oburza mnie fakt, że teraz wystarczyło podniesienie ręki przez przedstawicieli gminy Brzeg Dolny i powiatu wołowskiego by przenieść internę. Nie było i nie będzie na to mojej zgody.

Marta Mosiek:

Moje zdanie w kwestii przeniesienia oddziału wewnętrznego do Brzegu Dolnego nie ulega zmianie i w dalszym ciągu jestem za pozostawieniem go w Wołowie. Jako radna brałam udział w akcji zbierania podpisów za obroną wołowskiej służby zdrowia.

Marcin Malinowski:

Jestem przeciwny, bo uważam, że wiele osób starszych będzie mieć problem z otrzymaniem pomocy lekarskiej, kiedy oddział będzie poza granicami Wołowa.

Krzysztof Mucha:

Jestem zdecydowanie przeciwny. Obawiam się, że po przeniesieniu interny z Wołowa do Brzegu Dolnego nasz szpital przestanie należeć do sieci szpitali i tym samym będziemy świadkami, jak następuje jego koniec.

Wiesława Sawa:

Jestem przeciwna. Uważam, że nie powinno się wyprowadzać oddziałów szpitalnych z miasta powiatowego, a tym bardziej, jeśli nie ma w tej sprawie jednomyślności wśród wspólników Powiatowego Centrum Medycznego.

Janusz Wygoda:

Jestem bardzo przeciwny. Oddział wewnętrzny funkcjonował w Wołowie przez lata. Pacjenci mieli swoich bliskich tu, na miejscu, dzięki czemu mogli być często odwiedzani przez członków rodziny. W przypadku osób starszych ten kontakt z krewnymi, znajomymi jest niezwykle ważny w procesie leczenia, ponieważ nie czują się oni osamotnieni. Uważam, że każdy przyzwoity radny, który ma rodzica seniora powinien również być przeciwny tym zmianom.

Robert Stępień:

Jestem przeciw przeniesieniu oddziału wewnętrznego do szpitala w Brzegu Dolnym. Przypomnę że mieszkańcy Wołowa wypowiedzieli się w tej sprawie biorąc udział w akcji Ratujmy Wołowską Służbę Zdrowia. Za pozostawieniem oddziału w Wołowie przemawia również to, że ta lokalizacja zapewnia dogodny transport w razie potrzeby do innych szpitali np. we Wrocławiu, Lubinie czy Trzebnicy.

Małgorzata Hermaszewska:

Jestem przeciwna w całej rozciągłości. Dlaczego Wołów jako miasto powiatowe ma być pozbawiony tej podstawowej opieki w szpitalu? Jesteśmy świadkami jego degradacji. Jak możemy to znosić? Ktoś ma ambicje, by obniżyć rangę Wołowa jako miasta powiatowego i czyni to poprzez działania dotyczące służby zdrowia. Te 4 tysiące podpisów mieszkańców w obronie wołowskiej służby zdrowia przecież coś znaczy. Mieszkańcy mówią nam, żebyśmy nie pozwolili na przeniesienie interny. Przecież nasz powiat a zdecydowanie Gmina Wołów w jednej czwartej to starsi ludzie – czy starosta z Wołowa o tym myśli?

Marian Szpak

Czas, kiedy oddział wewnętrzny wołowskiego szpitala będzie przenoszony do Brzegu Dolnego, będzie dniem historycznym, ale w czarnych barwach. Myślę, że będzie to początek końca lecznictwa zamkniętego w gminie Wołów. Istniejący przez lata konsensus między poszczególnymi udziałowcami PCM został zburzony, co będzie przekładało się na rozłam spółki. Należy sobie zadać pytanie, skoro dwóch udziałowców „tak dobrze sobie radzi" w planach rozwoju i funkcjonowaniu spółki PCM, to jaką rolę ma pełnić trzeci udziałowiec jakim jest Gmina Wołów?

Waldemar Rutowicz:

Jako mieszkaniec gminy Wołów jestem przeciwny przeniesieniu interny ze szpitala w Wołowie do Brzegu Dolnego. Wszyscy wiemy, że takie działanie może spowodować upadek szpitala w Wołowie i taki stan rzeczy jest nie do przyjęcia. Gmina Wołów niczego nie zyska, a jedynie straci. **mr**

KURIER GMIN
TYGODNIK POWIATU WOŁOWSKIEGO
www.kuriergmin.pl

Zapasy to nie tylko walka

Sara Czech zajęła pierwsze miejsce w Plebiscycie Kuriera Gmin na Najlepszego Sportowca Powiatu Wołowskiego. Jaką zawodniczką, a także córką jest Sara? Opowie nam jej tata i trener Adrian Czech.

- Zwycięstwo Sary w Plebiscycie to wspólny sukces?

- Zwycięstwo Sary w Plebiscycie jest przedłożone wcześniej wykonaną ciężką pracą na treningach w klubie jak i na obozach kadry co przyniosło wysokie osiągnięcia sportowe. Zauważyli to czytelnicy, kibice i Sara dzięki nim wygrała za co chcielibyśmy podziękować.

- Jakie są najbliższe plany, cele Sary w zapasach?

- Już 19 marca Sara wystartuje w II Pucharze Polski kadetek, po którym pojedzie na obóz kadry Polski do Poznania. Następnie w kwietniu będzie turniej kwalifikacyjny do Mistrzostw Europy, później w maju Ogólnopolska Olimpiada Młodzieży. A w czerwcu Mistrzostwa Europy w Bułgarii. Tak więc plan jest bardzo napięty.

- Plusy i minusy bycia zarówno ojcem jak i trenerem?

- W trenowania własnej córki to samo co może być plusem może również być minusem. Dużo rozmawiamy, analizujemy dane sytuacje, układamy jakieś szczegółowe założenia, gdzie z grupą liczącą około 30 osób na treningu jest trudniejsze. Czasami jest emocjonalne podejście po przegranej walce, nerwy, po stronie Sary presja bo to i tato i trener. Większość czasu spędzamy razem: dom, treningi, zawody. Żartobliwie Sara czasami mówi: tato, weź gdzieś wyjedź na parę dni.

- Warto trenować zapasy bo...?

- Zapasy to sport ogólnorozwojowy. Na początku dziecko uczy się koordynacji ruchowej, akrobatyki, szybkości, a dopiero później są dokładne elementy zapasów. To nie tylko walka, ale również spryt, szybkość, siła, wytrzymałość, szybka analiza sytuacji, działania pod presją i wiele innych odporność na stres, inteligencja. To wszystko charakteryzuje dobrego zapaśnika.

- Dziękujemy za rozmowę i życzymy Wam dalszych sukcesów. **osa**

Sara odebrała w Redakcji Kuriera Gmin nagrodę: sportową kamerkę, i karnet na siłownie i oczywiście medal.

Trwa wymiana sieci wodociągowej w Wołowie

W związku z modernizacją drogi wojewódzkiej nr 338 w Wołowie, na ul. Kościuszki i przyległych, pracownicy Przedsiębiorstwa Wodno-Kanalizacyjnego Wołów dokonują wymiany sieci wodociągowej.

– W ramach tej inwestycji wymieniamy również nieodpłatnie odcinek przyłącza od sieci do granicy nieruchomości odbiorcy – informuje miejska spółka.

– Pozostała część przyłącza tj. odcinek przyłącza od granicy nieruchomości do wodomierza głównego, (która stanowi własność użytkownika) może również zostać wymieniona przez naszych pracowników. PWK Wołów, może wymienić ten odcinek tylko i wyłącznie na podstawie zlecenia użytkownika i za odpłatnością zgodną z kosztorysem przygotowanym dla każdego indywidualnie (w zależności od długości przyłącza).

kk

SZYBY
SAMOCHODOWE
wymiana i przyciemnianie
Wołów, ul. Kościuszki 27
(Zespół Szkół Rolniczych)
71 389 51 58,
510 190 930
REKLAMA

AUTO NAPRAWA Kuriata
DIAGNOSTYKA KOMPUTEROWA
OBSŁUGA KLIMATYZACJI
Brzeg Dolny
ul. Czartoryskiego 1
(na przeciwko Ośrodka Zdrowia)
tel. 319 98 44 lub 603 428 002
REKLAMA

OKRĘGOWA STACJA KONTROLI POJAZDÓW W BRZEGU DOLNYM
ZAPRASZA NA
PRZEGLĄDY REJESTRACYJNE WSZYSTKICH POJAZDÓW
Brzeg Dolny, ul. Sienkiewicza 27,
tel. 71 319 55 15
www.okregowastacjakontroli.pl
razem od 27 lat
GODZINY OTWARCIA:
pon.–pt.: 8.00 – 17.00
sob.: 8.00 – 14.00
REKLAMA

SKLEP MOTORYZACYJNY
Sylwia Klimczak
AUTO MAX
ul. Wyspiańskiego 19, Brzeg Dolny
tel./fax: 71 319 92 89, 504 404 088
e-mail: sylwiaklimczak@wp.pl
REKLAMA

12 - 18 marca 2021

Piątek

20:05 TVN **Planeta singli**

komedia, Polska, 2016

Ania Kwiatkowska (Agnieszka Więdłocha) pracuje jako nauczycielka muzyki w jednej z warszawskich szkół podstawowych. Jest romantyczką, ale brakuje jej pewności siebie. Idealnej drugiej połówki szuka na portalach randkowych. Kolejne spotkanie ma się odbyć w walentynkowy wieczór, niestety potencjalny partner nie przychodzi. Do Ani dosiada się Tomasz Wilczyński (Maciej Stuhr), który prowadzi najbardziej kontrowersyjny i najpopularniejszy talk-show w kraju.

Sobota

20:00 TVN **Barry Seal, król przemytu**

film biograficzny, Japonia, USA, 2017

Barry Seal (Tom Cruise) jest pilotem pracującym dla Trans World Airlines. Jego życie ulega zmianie, gdy w 1978 roku zostaje zrekrutowany przez CIA. Zadanie, które wykonuje w Ameryce Południowej, zwraca uwagę kartelu z Medellín, a także samego Pablo Escobara. Narkotykowy baron potrzebuje kogoś, kto posiada umiejętności Seala. Postanawia zaproponować mu współpracę. Barry szybko staje się przemytnikiem substancji odurzających i broni. Film Douga Limana opowiada prawdziwą historię.

Niedziela

21:30 TVN **Szybcy i wściekli: Tokio Drift**

film sensacyjny, Niemcy, USA, 2006

Nastoletni outsider, Sean Boswell (Lucas Black), bierze udział w nielegalnych ulicznych rajdach samochodowych. Daje się namówić na wyścig Clayowi (Zachery Ty Bryan). Stawką jest dziewczyna rywala. Sean wygrywa, ale straty, jakie spowodował, sprowadzają na niego kłopoty. Grozi mu więzienie. Rozgoryczona matka wysyła go do pracującego dla wojska ojca, mieszkającego w zapuszczonej dzielnicy Tokio. W nowym miejscu Sean czuje się jeszcze bardziej wyobcowany.

Poniedziałek

20:05 POLSAT **John Rambo**

film sensacyjny, Niemcy, USA, 2008

John Rambo samotnie mieszka w północnej Tajlandii. Unika ludzi i ceni sobie spokój. Zarabia na utrzymanie rybołówstwem, naprawianiem starych łodzi i przeprawianiem nimi chętnych przez rzekę. Pewnego dnia zgłasza się do niego grupa chrześcijańskich misjonarzy, wśród których są Michael Burnett i Sarah Miller. Przybysze proszą go, by pomógł im przedostać się na drugą stronę rzeki - do rozdartej wojną Birmy. W sąsiednim kraju mają oni zamiar wspierać represjonowaną ludność.

Wtorek

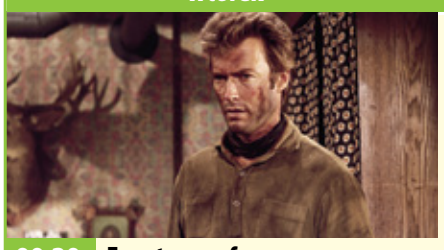

00:30 TVP1 **Zemsta szeryfa**

western, USA, 1968

Oklahoma, 1889 r. Były szeryf Jed Cooper (Clint Eastwood) kupuje bydło, by hodować je na swoim ranczo. Zostaje niesłusznie oskarżony o kradzież zwierząt i zabójstwo ich właściciela. Grupa krewkich kowbojów postanawia sama wymierzyć mu karę i wiesza go. Po chwili przejeżdżający obok szeryf Bliss (Ben Johnson) odcina wisielca, któremu udaje się przeżyć. W miasteczku sędzia Adam Fenton (Pat Hingle) oczyszcza Coopera z zarzutów. Mianuje go ponadto zastępcą szeryfa.

Środa

23:45 TVP2 **Moje pieskie szczęście**

komedia romantyczna, USA, 2014

Do niewielkiej restauracji prowadzonej przez Louiego (Michael Kopsa) i Nikki (Joyce DeWitt) przychodzi zapłakana panna młoda, Bailey Daley (Erika Christensen), której towarzyszą trzy psy. Kobieta właśnie uciekła sprzed ołtarza. Nieznajoma zaczyna opowiadać właścicielom o swoim życiu i nieudanych próbach znalezienia idealnego kandydata na męża. Pomimo rad matki Diny i przyjaciółki Amber pracująca jako nauczycielka Bailey bezskutecznie próbowała dopasować się do różnych partnerów.

Czwartek

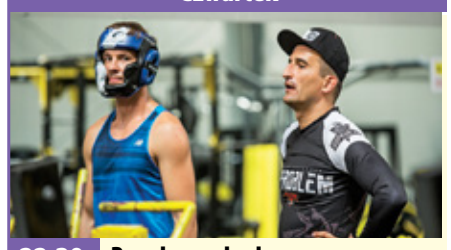

22:30 TVN **Porady na zdrady**

komedia romantyczna, Polska, 2017

Kalina i Fretka niedawno na własnej skórze przekonały się, jak boli zdrada partnera. Pierwsza planowała ślub, druga także była przekonana, że jej związek kwitnie. Sfrustrowane postanawiają założyć firmę, w której na zlecenie kobiet będą prowokować mężczyzn do zdrady i zbierać dowody ich niewierności. Wszystko idzie dobrze, dopóki nie dostają zlecenia od Beaty Woltyńskiej, która posądza męża, Macieja, coacha i specjalistę do spraw damsko-męskich, o zdradę.

piątek 12 marca

TVP 1

05:15 Przysięga - serial
06:05 Elif - serial, prod. Turcja
06:50 Policzmy się dla Polski
07:00 Transmisja Mszy Świętej z Sanktuarium Matki Bożej
07:30 Agape - magazyn
08:00 Wiadomości
08:10 Pogoda poranna
08:15 Kwadrans polityczny
08:40 Ranczo - serial obyczajowy TVP
09:35 Komisarz Alex - serial kryminalny TVP
10:35 Ojciec Mateusz - serial kryminalny TVP
11:25 Kasta - serial
12:00 Wiadomości
12:10 Agrobiznes
12:30 Agropogoda - magazyn
12:35 Magazyn Rolniczy
12:50 Natura w Jedynce - Wielkie rzeki świata
14:00 Elif - serial, prod. Turcja
15:00 Wiadomości
15:15 Alarm! - magazyn

TELETURNIEJ

15:35 Gra słów. Krzyżówka - teleturniej
16:05 Przysięga - serial obyczajowy, prod. Turcja
17:00 Teleexpress
17:15 Jaka to melodia?
17:55 Klan - telenowela TVP
18:20 Kasta - serial
18:55 Jeden z dziesięciu
19:30 Wiadomości
20:10 Alarm! - magazyn
20:30 Leśniczówka
21:00 Ojciec Mateusz - serial kryminalny TVP
21:55 Blondynka - serial TVP
22:40 Blondynka - felieton
22:55 Poszukiwany, poszukiwana - komedia
00:35 Ballistic - film akcji
02:10 S. W. A. T. - Jednostka specjalna - serial

TVP 2

04:55 Na sygnale - serial fabularyzowany TVP
05:25 Górscy ratownicy - serial obyczajowy
06:20 Anna Dymna - spotkajmy się
06:50 Familiada - teleturniej
07:30 Pytanie na śniadanie
10:40 Panorama
10:45 Pytanie na śniadanie
11:15 Policzmy się dla Polski
11:25 Dookoła Bałtyku
11:50 Dla niesłyszących - Barwy szczęścia
12:30 Koło fortuny - teleturniej
13:15 Kozacka miłość - serial kostiumowy, prod. Rosja
14:05 Va Banque - teleturniej
14:35 Na sygnale - serial
15:10 Górscy ratownicy - serial obyczajowy
16:00 Koło fortuny
16:35 Familiada - teleturniej
17:15 Więzień miłości
18:00 Panorama
18:20 Va Banque - teleturniej

SERIAL KOSTIUMOWY

18:45 Kozacka miłość - serial kostiumowy, prod. Rosja
19:35 Barwy szczęścia - serial obyczajowy TVP
20:35 Dance Dance Dance
22:45 Muzyka, Taniec, Zabawa - koncert
23:50 Kino relaks - Magia w blasku księżyca - komedia, prod. USA, 2015, reż. Woody Allen, wyk. Emma Stone
01:35 Mistyfikacja - film fabularny, prod. Wielka Brytania, 1991, reż. Manny Coto, wyk. Dolph Lundgren, John Finn
03:20 Nigdy nie mów nigdy - film sensacyjny
05:30 Zakończenie

TVN

05:45 Uwaga! - magazyn
06:00 Ukryta prawda - program obyczajowy
07:00 Kuchenne rewolucje - program kulinarno-rozrywkowy
08:00 Dzień Dobry TVN - magazyn
11:35 Doradca smaku
11:45 Ukryta prawda - program obyczajowy
13:50 LAB
14:55 Szpital - program obyczajowy
15:55 Kuchenne rewolucje - program kulinarno-rozrywkowy
17:00 LAB
18:00 Ukryta prawda - program obyczajowy
19:00 Fakty
19:25 Uwaga! koronawirus
19:35 Sport
19:45 Pogoda
19:55 Uwaga! - magazyn

KOMEDIA

20:05 Planeta singli - film komedia, Polska, 2016, reż. Mitja Okorn, wyk. Maciej Stuhr, Agnieszka Więdłocha, Piotr Głowacki, Weronika Książkiewicz
22:55 Król Skorpion - film przygodowy, USA, Niemcy, Belgia, 2002, reż. Chuck Russell, wyk. The Rock, Steven Brand, Michael Clarke Duncan, KellyHu, Bernard Hill
00:50 Kuba Wojewódzki
01:50 Uwaga! - magazyn prod. Polska
02:10 Noc magii
03:30 Szpital - program obyczajowy

POLSAT

06:00 Nowy dzień z Polsat News
08:40 Malanowski i Partnerzy Bronisław Malanowski rozwiązuje zagadki kryminalne, prowadząc biuro detektywistyczne.
09:40 Sekrety rodziny
10:40 Dlaczego ja?
11:40 Gliniarze
12:50 Wydarzenia
13:25 Interwencja
13:40 Trudne sprawy
14:40 Dlaczego ja?
15:50 Wydarzenia
16:10 Pogoda
16:15 Interwencja
16:30 Na ratunek 112
17:00 Gliniarze
18:00 Pierwsza miłość
18:50 Wydarzenia
19:25 Gość Wydarzeń
19:45 Sport
19:55 Pogoda
20:05 Twoja Twarz Brzmi Znajomo

PROGRAM ROZRYWKOWY

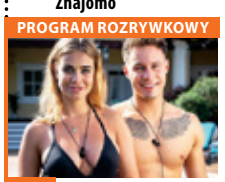

22:10 Love Island. Wyspa miłości
23:10 Lara Croft: Tomb Raider Bohaterka filmu, niezwykle atrakcyjna Lara Croft - uwielbia niebezpieczne przygody i ryzyko. Lara mieszka w posiadłości odziedziczonej po ojcu, poszukiwaczu przygód. Richard Croft zaginął przed laty podczas jednej z wypraw. Córka przejęła jego zainteresowania i podróżuje po świecie, poszukując skarbów.
01:30 Star Trek: W nieznane
04:15 Tajemnice losu
04:40 Disco Gramy
05:25 Telezakupy TV Okazje

TVP Kultura

07:00 Teledyski
07:55 Informacje kulturalne
08:25 Kronos Wierność
09:05 Czerwona oberża - komedia, prod. Francja, 1951, reż. Claude Autant - Lara, wyk. Fernandel Fernandel, Jacques Charon, Gregoire Aslan, Francoise Rosay
11:00 Z biegiem lat, z biegiem dni - Kraków 1901 - serial TVP, reż. Andrzej Wajda, Edward Kłosiński, Anna Polony, Krystyna Grochowicz
12:10 Film fabularny
13:30 Scena muzyczna
14:25 Wydarzenie aktualne
14:50 Nie marnuj jedzenia
15:55 Ucieczka w kajdanach
17:45 Co dalej?
18:00 Rok 2020
18:30 Informacje kulturalne
18:55 Reżyserzy
20:00 Wieczór kinomana

FILM OBYCZAJOWY

20:05 Wieczór kinomana - Party - film prod. Wielka Brytania, 2017, reż. Sally Potter, wyk. Cillian Murphy, Emily Mortimer, Kristin Thomas, Timothy Spall, Patricia Clarkson, Cherry Jones, Bruno Ganz
21:25 Tego się nie wytnie - talk-show
22:50 Tego się nie wytnie
23:20 Gomorra IV - serial, prod. Włochy, Niemcy
00:10 Teraz animacje! - D.I.M - film animowany
00:20 Teraz animacje! - Locus - film animowany
00:35 Co dalej?
00:55 Informacje kulturalne
01:25 Garsoniera - film obyczajowy

TV Puls

06:00 Zbuntowany anioł - telenowela Osierocona Milagros rozpoczyna pracę jako pokojówka rodziny DiCarlo i zakochuje się w synu pana domu.
07:00 Nash Bridges - serial
09:00 Lombard. Życie pod zastaw - serial obyczajowy
11:00 Zbuntowany anioł - telenowela
12:00 Zaklinaczka duchów
14:00 Lombard. Życie pod zastaw - serial obyczajowy
16:00 Rodzinny interes - serial obyczajowy prod. Polska
18:00 Lombard. Życie pod zastaw - serial obyczajowy
20:00 Cena powrotu
21:55 Terrorysta

FILM AKCJI

23:50 Maczeta zabija Amerykański rząd zatrudnia Maczetę, by pokrzyżował plany szalonego handlarza bronią.
01:55 Castle Poszukujący inspiracji pisarz otrzymuje pozwolenie na przyłączenie się do jednego zespołu z wydziału zabójstw nowojorskiej policji.
02:50 Reporterzy. Z życia wzięte
03:50 Wojciech Cejrowski. Boso - Etiopia
04:35 Z archiwum policji - serial dokumentalny prod. Polska
05:00 Dyżur - serial dokumentalny

TVN 7

05:50 Szkoła
06:55 Szpital
07:55 Zakochani po uszy - serial, Polska
08:25 Ukryta prawda - program obyczajowy
11:25 Ten moment
11:55 Szpital - program obyczajowy
12:55 Szkoła
13:55 Sąd rodzinny - program sądowy
14:55 Sędzia Anna Maria Wesołowska - program sądowy
15:55 Ukryta prawda - program obyczajowy
16:55 Brzydula - serial
17:30 Rozwód. Walka o wszystko
18:30 Ten moment
19:00 Ukryta prawda - program obyczajowy
20:00 Brzydula - serial
20:30 Ślub od pierwszego wejrzenia

KOMEDIA

21:30 Bridget Jones: W pogoni za rozumem - film komedia, Wielka Brytania, USA, Francja, Niemcy, Irlandia, 2004, reż. Beeban Kidron, wyk. Renée Zellwege
23:50 Sztuka kochania: Historia Michaliny Wisłockiej - film obyczajowy, Polska, 2017, reż. Maria Sadowska, wyk. Magdalena Boczarska, Eryk Lubos, Justyna Wasilewska, Piotr Adamczyk, Jaśmina Polak, Borys Szyc, Karolina Gruszka, Wojciech Mecwaldowski, Danuta Stenka, Arkadiusz Jakubik
02:30 Noc magii

TV 4

06:00 Strażnik Teksasu **08:00** Nasz nowy dom **09:00** Sędzia Judy **09:55** Gliniarz i prokurator **10:55** Detektywi w akcji **11:55** Kobra - oddział specjalny
12:55 STOP Drogówka **13:55** Rubi **14:55** Z miłości do dziecka **16:00** Policjantki i Policjanci **17:00** Nowe Sekrety Sąsiadów **19:00** Policjantki i Policjanci **20:00** Gwiazdy Kabaretu **22:00** Sprawiedliwi - Wydział Kryminalny
00:15 Hooligans 3 Danny, przywódca grupy kibiców West Ham United ze wschodniego Londynu, mając dość chuligańskich wybryków, postanowił wyjechać, by zacząć nowe życie. Teraz prowadzi własny klub bokserski. **02:10** Interwencja **02:25** Disco Polo Life **03:25** TOP 10 - Lista przebojów

TV Trwam

11:25 Głos Polski **11:35** 100 cudownych miejsc **11:45** Spotkania z ekologią **12:00** Anioł Pański **12:03** Informacje dnia **12:20** Droga Krzyżowa w Boczkach Chełmońskich **13:10** Aktywna zima **13:30** Msza święta **14:30** Zrozumieć Antycywilizacje
14:55 Słowo Życia **15:00** Modlitwa **15:20** Mocni w wierze **15:50** Ma się rozumieć **16:00** Informacje dnia **16:10** Siódmy sakrament **16:35** Świat na wyciągnięcie ręki **17:00** Droga Krzyżowa słowami Pisma Świętego
17:25 Kolory Świętości **17:55** Poczet Wielkich Polaków **18:00** Anioł Pański **18:05** Informacje dnia **18:15** Westerplatte Młodych **19:00** Warto zauważyć... **19:30** Opowieści Theo **19:45** Modlitwa **20:00** Informacje dnia **20:20** Różaniec **20:50** Myśląc Ojczyzna **21:00** Apel

Fot. PWK
eprasa.pl 40812163b7

KURIER GMIN
TYGODNIK POWIATU WOŁOWSKIEGO
www.kuriergmin.pl

sobota 13 marca

TVP 1

05:05 Klan - telenowela TVP
06:00 Sprawa dla reportera
06:50 Policzmy się dla Polski - felieton
07:00 Transmisja Mszy Świętej z Sanktuarium Matki Bożej na Jasnej Górze
07:35 Rok w ogrodzie
08:00 Rok w ogrodzie Extra
08:15 Wojsko - polskie.pl
08:40 Pełnosprawni - magazyn dla niepełnosprawnych
09:10 Prywatne życie zwierząt - reportaż
09:40 Fascynujący świat - Miejsca kultu na świecie
10:40 Blondynka - serial TVP
11:40 Frisco Kid - komedia
13:45 Okrasa łamie przepisy - magazyn kulinarny
14:15 Z pamięci - felieton
14:25 Ozdrowieńcy
15:05 Skoki Narciarskie
17:30 Teleexpress
17:35 Jaka to melodia?

SERIAL OBYCZAJOWY

18:30 Stulecie Winnych - serial TVP, reż. Michał Rogalski, Piotr Trzaskalski, Piotr Śliskowsi
19:30 Wiadomości
20:10 Alarm! - magazyn
20:35 Komisarz Alex - serial kryminalny TVP
21:35 Hit na sobotę - Gentleman z rewolwerem - film fabularny
23:15 Poszukiwany, poszukiwana - komedia, reż. Stanisław Bareja, wyk. Adam Mularczyk
00:55 Ballistic - film akcji
02:35 Jaka to melodia?
03:30 Party przy świecach
04:30 Z pamięci - felieton
04:35 Zakończenie

TVP 2

05:50 Barwy szczęścia
06:55 M jak miłość - serial TVP
07:55 Pytanie na śniadanie
11:20 Rodzinny ekspres
11:50 Dance Dance Dance - widowisko rozrywkowe
14:00 Familiada - teleturniej
14:35 Koło fortuny - teleturniej
15:15 Wojciech Cejrowski - boso przez świat
15:45 Smaki świata po polsku
16:25 Na dobre i na złe - serial
17:25 Na sygnale - serial fabularyzowany TVP
17:50 Słowo na niedzielę - Granica państwa życia czyli Chaldejczycy
18:00 Panorama
18:20 Pogoda
18:30 Postaw na milion
19:20 Rodzinka.pl - serial
20:00 The Voice Kids
22:15 Kabaret. Super Show Dwójki
23:25 Hity wszech czasów

KOMEDIA

00:25 I że ci nie odpuszczę - komedia prod. USA, 2018, reż. Rob Greenberg, wyk. Eugenio Derbez, Anna Faris, Eva Longoria
02:20 Saga Wikingów - film akcji, prod. Szwajcaria, Niemcy, Republika Południowej Afryki, 2014, reż. Claudio Fah, wyk. Tom Hopper, Ryan Kwanten, Ken Duken, Charlie Murphy
04:05 Toccata - film TVP, reż. Aleksander Kuc, wyk. Ewa Dałkowska, Zygmunt Hubner, Elżbieta Kilarska, Ryszard Szczyciński, Jerzy Nowak
05:15 Zakończenie

TVN

05:10 Uwaga! - magazyn
05:25 Ukryta prawda - program obyczajowy
06:25 Kuchenne rewolucje - program kulinarno-rozrywkowy
07:25 Efekt Domina - program rozrywkowy
08:00 Dzień Dobry TVN - magazyn
11:30 Brzydula - serial
14:00 Na Wspólnej - serial obyczajowy
15:50 MasterChef Junior - program rozrywkowy
17:25 Efekt Domina - program rozrywkowy
18:00 Kuchenne rewolucje - program kulinarno-rozrywkowy
19:00 Fakty
19:25 Sport
19:35 Pogoda
19:45 Uwaga! - magazyn
20:00 Barry Seal, król przemytu - film, USA, Japonia

KOMEDIA

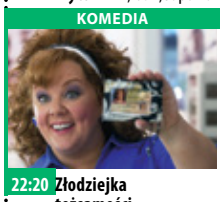

22:20 Złodziejka tożsamości - komedia, USA, 2013, reż. SethGordon, wyk. Jason Bateman, Melissa McCarthy, Jon Favreau, Amanda Peet, Robert Patrick
00:50 Odwet - film sensacyjny, USA, Niemcy, 2003, reż. F. Gary Gray, wyk. Vin Diesel, Larenz Tate, Timothy Olyphant, Geno Silva, Jacqueline Obradors, Steve Eastin
03:00 Uwaga! - magazyn prod. Polska
03:20 Noc magii - program ezoteryczny prod. Polska

POLSAT

06:00 Nowy dzień z Polsat News
08:30 Horton słyszy Ktosia!
10:10 Ewa gotuje
10:40 Nasz Nowy Dom
12:40 Design Dream. Pojedynek na wnętrza
13:45 Łowcy nagród
14:45 Rolnicy. Podlasie
15:45 Więzienie
17:45 Chłopaki do wzięcia
18:50 Wydarzenia
19:25 Gość Wydarzeń
20:05 Kowalscy kontra Kowalscy Opowieść o dwóch rodzinach, które teoretycznie łączy tylko to samo popularne w Polsce nazwisko, a różni właściwie wszystko! Choć żyją w dwóch innych światach oraz dzieli ich wykształcenie, status społeczny to nagle, jedna wiadomość sprawi, że staną się sobie bliżsi.
21:05 Piękni i bezrobotni

FILM PRZYGODOWY

22:05 Vabank Warszawa, lata trzydzieste. Słynny kasiarz Henryk Kwinto mści się na dawnym wspólniku Kramerze, który przed laty wydał go policji i doprowadził do śmierci przyjaciela.
00:35 Suma wszystkich strachów - thriller Tajemnicza organizacja neonazistowska zdobywa bombę atomową, którą chce zdetonować w Baltimore podczas rozgrywek futbolowych, a winą za atak obarczyć Rosję.
03:20 Tajemnice losu
04:40 Disco Gramy - program rozrywkowy

TVP Kultura

07:00 Tyle słońca w całym mieście. Niezapomniane przeboje Anny Jantar
07:55 Informacje kulturalne
08:25 Od ucha do ucha - Baśnie i bajki polskie
08:35 Od ucha do ucha - Casting - film dokumentalny
09:00 Od ucha do ucha - Awantura o Basię
10:25 Awatar, czyli zamiana dusz - film TVP
11:40 Serialowa nostalgia - Kariera Nikodema Dyzmy - serial TVP
12:50 Urodzeni artyści - Rodzina Wendtów
13:25 Stawka większa niż życie - Łączniczka z Londynu - spektakl teatralny
14:55 Tego się nie wytnie
16:20 Retro kino - Amator
18:15 Tamte lata, tamte dni
18:50 Count Basie własnymi słowami - film

FILM FABULARNY

20:00 Bilet do kina - Tulipanowa gorączka - film fabularny
21:55 Blue Wild Angel. Jimi Hendrix na Wyspie Wight - koncert
23:35 Seans kultowy - Mechaniczna pomarańcza - film prod. Wielka Brytania, USA, 1971, reż. Stanley Kubrick
02:00 Urodzeni artyści
02:35 Wieczór kinomana - Party - film prod. Wielka Brytania, 2017, reż. Sally Potter, wyk. Cillian Murphy, Emily Mortimer
04:00 Wszystko będzie dobrze - dramat
05:45 Zakończenie

TV Puls

06:00 Łowcy skarbów Historyczka Sydney Fox decyduje się podróżować po świecie, by odnaleźć zaginione skarby i dzieła sztuki.
07:00 Taki jest świat - program informacyjny prod. Polska
08:00 Lombard. Życie pod zastaw - serial obyczajowy prod. Polska Prowadzenie lombardu to zajęcie ciekawe, momentami ekscytujące, ale często i niebezpieczne. Bohaterami serialu są: właściciel Kazimierz Barski, jego rodzina, pracownicy oraz klienci, którzy pojawiają się w lombardzie z powodu różnych życiowych zawirowań. Są to zarówno osoby starsze, jak i młode.

FILM SENSACYJNY

20:00 Mocne sobotnie kino: Ostateczna rozgrywka Piłkarski stadion zostaje opanowany przez rosyjskich terrorystów. Były komandos usiłuje powstrzymać napastników.
22:00 Niebezpieczna dzielnica
23:30 Strzelec wyborowy
01:35 Castle
02:45 Zobacz to! Blok powtórkowy: Taki jest świat - program informacyjny
03:20 Biesiada na cztery pory roku
04:05 Z archiwum policji
04:50 Dyżur - serial

TVN 7

05:00 Szpital - program obyczajowy
06:00 Kosmiczny wykop
06:15 Szkoła
07:20 Ukryta prawda - program obyczajowy
10:20 Hotel Paradise
12:20 Andrzej Bargiel - Śnieżna Pantera
13:20 Nowy Jork, nowa miłość - film komedia, USA, 2004, reż. Dennie Gordon, wyk. Ashley Olsen, Mary-Kate Olsen, Eugene Levy, Andy Richter
15:10 Junior - film komedia, USA, 1994, reż. Ivan Reitman, wyk. Arnold Schwarzenegger, Danny DeVito, Emma Thompson, Frank Langella, Pamela Reed, Aida Turturro, James Eckhouse
17:30 Jurassic World - film przygodowy, USA, 2015

KOMEDIA

20:00 Kac Vegas - film komedia, USA, Niemcy, 2009, reż. Todd Phillips, wyk. Bradley Cooper, Ed Helms, Zach Galifianakis, Justin Bartha, Heather Graham, Sasha Barrese, Jeffrey Tambor, Mike Tyson
22:20 Ciemniejsza strona Greya - film obyczajowy, Chiny, Japonia, USA, 2017, reż. James Foley, wyk. Dakota Johnson, Jamie Dornan, Eric Johnson, Eloise Mumford
00:50 Zabójcy królowych piękności
01:50 Druga strona medalu - talk show
02:25 Noc magii

TV 4

06:00 Szczenięce lata Toma i Jerry'ego **07:10** Scooby Doo podbija Hollywood **08:00** Galileo **10:05** Wyspa piratów **12:50** STOP Drogówka **13:55** A.X.L. Pies-robot - tajny projekt z wykorzystaniem najbardziej zaawansowanej sztucznej inteligencji na świecie - mający służyć do ochrony żołnierzy w walkach wydostaje się. **16:00** Policjantki i Policjanci - serial obyczajowy **19:00** Galileo **20:00** Policjantki i Policjanci **22:00** Sprawiedliwi - Wydział Kryminalny **00:05** Agenci Wybuchowy film akcji, w którym dwaj pracownicy rywalizujących agencji muszą współpracować ze sobą. Jest tylko jeden problem: żaden z nich nie wie, że obaj są tajnymi agentami. **02:25** Disco Polo Life - program rozrywkowy

TV Trwam

10:25 Myśląc Ojczyzna **10:35** Polski Punkt Widzenia **11:00** Sympozjum **12:50** Aktywna zima **13:10** 100 cudownych miejsc na świecie **13:20** Ocalić od zapomnienia **13:30** Msza święta z Jasnej Góry **14:35** Inna Teresa **15:30** Wierzę w Boga **16:00** Informacje dnia **16:10** Powrót do Dyłągowej **17:00** Z Parlamentu Europejskiego **17:30** Mocni Jego mocą **17:55** Poczet Wielkich Polaków **18:00** Anioł Pański **18:05** Informacje dnia **18:15** Rozmowy niedokończone **19:25** Święty na każdy dzień **19:30** Katecheza ks. bp. Antoniego Długosza **19:45** Modlitwa **20:00** Informacje dnia **20:20** Różaniec **20:50** Myśląc Ojczyzna **21:00** Apel Jasnogórski z kaplicy Cudownego Obrazu Matki Bożej Częstochowskiej na Jasnej Górze **21:20** Informacje dnia

niedziela 14 marca

TVP 1

05:10 Klan - telenowela TVP
06:00 Słownik polsko@polski
06:25 Wojsko - polskie.pl
06:55 Słowo na niedzielę
07:00 Transmisja Mszy Świętej
08:00 Tydzień
08:30 Zakochaj się w Polsce
09:00 Weterynarze z sercem
09:30 Przyrodnik na tropie
10:00 Jako w niebie, tak i w Komańczy
10:55 Słowo na niedzielę
11:00 Transmisja Mszy Świętej z Jasnej Góry
11:55 Między ziemią a niebem
12:00 Anioł Pański
12:15 Między ziemią a niebem
12:50 Pasterz
13:15 BBC w Jedynce
14:15 Z pamięci - felieton
14:25 Okrasa łamie przepisy
15:05 Skoki Narciarskie
17:30 Teleexpress

SERIAL KRYMINALNY

17:35 Ojciec Mateusz - serial kryminalny prod. TVP
18:30 Jaka to melodia?
19:30 Wiadomości
20:15 Stulecie Winnych - serial TVP
21:15 To był rok!
22:20 Zakochana Jedynka - Orchidea miłości - komedia, prod. USA
24:00 Gentleman z rewolwerem - film fabularny, prod. USA, 2018
01:40 Młodość - dramat, prod. Francja, Szwajcaria, Wielka Brytania, 2015, reż. Paolo Sorrentino
03:55 Jaka to melodia? - teleturniej muzyczny
04:40 Z pamięci - felieton
04:45 Zakończenie

TVP 2

05:20 Dla niesłyszących - Barwy szczęścia
06:55 Dla niesłyszących - M jak miłość - serial TVP
07:55 Pytanie na śniadanie
11:15 Dookoła Bałtyku
11:40 The Voice Kids
14:00 Familiada - teleturniej
14:35 Koło fortuny
15:15 Szansa na sukces. Opole 2021
16:15 Kabaret. Super Show Dwójki
17:15 Na sygnale - serial fabularyzowany TVP
17:35 Lajk!
17:55 Zainwestuj w marzenia - serial TVP
18:00 Panorama
18:20 Pogoda
18:30 Wojciech Cejrowski - boso przez świat
18:55 Smaki świata po polsku - magazyn
19:25 Rodzinka.pl - serial
20:00 Postaw na milion

FILM AKCJI

21:00 Saga Wikingów - film akcji, prod. Szwajcaria, Niemcy, Republika Południowej Afryki, 2014, reż. Claudio Fah, wyk. Tom Hopper
22:50 Kino bez granic - Nasz najlepszy rok - film obyczajowy, prod. Francja, 2017, reż. Cedric Klapisch, wyk. Pio Marmai, Anna Girardot, Francois Civil
00:55 Body/Ciało - dramat, reż. Małgorzata Szumowska, wyk. Janusz Gajos, Maja Ostaszewska
02:35 Ostatnia akcja - komedia sensacyjna
04:15 Rodzinka.pl - serial komediowy prod. TVP
04:40 Zakończenie

TVN

05:10 Uwaga! - magazyn
05:25 Ukryta prawda - program obyczajowy
06:25 Kuchenne rewolucje - program kulinarno-rozrywkowy
07:25 Nowa Maja w ogrodzie
07:55 Akademia ogrodnika
08:00 Dzień Dobry TVN - magazyn
11:30 Efekt Domina
12:00 Co za tydzień - magazyn
12:30 Tajemnica zawodowa - serial
13:30 Los numeros - film komedia, Polska, 2011, reż. Ryszard Zatorski, wyk. Lesław Żurek, Justyna Schneider
15:10 Planeta singli - film komedia, Polska, 2016
18:00 Równi sobie
19:00 Fakty
19:45 Uwaga! - magazyn
20:00 MasterChef Junior

FILM SENSACYJNY

21:30 Szybcy i wściekli: Tokio Drift - film sensacyjny, USA, Niemcy, 2006, reż. Justin Lin, wyk. Lucas Black, Bow Wow, Nathalie Kelley, Brian Tee, Kang Sung, Brian Goodman, Vin Diesel
23:45 Obecność II - film horror, USA, 2016, reż. James Wan, wyk. Vera Farmiga, Patrick Wilson, Madison Wolfe, Frances O'Connor, Lauren Esposito, Franka Potente
02:30 Kuchenne rewolucje - program kulinarno-rozrywkowy
03:35 Noc magii - program ezoteryczny prod. Polska

POLSAT

06:00 Nowy dzień z Polsat News
08:25 Ratatuj
10:45 Spider-Man 2 Minęły dwa lata o czasu, kiedy spokojny chłopak o łagodnym usposobieniu, Peter odszedł od swojej ukochanej, z którą związany był od wielu lat - Mary Jane Watson. Wtedy to właśnie podjął decyzję, że życie jego będzie podporządkowane nie uczuciom lecz odpowiedzialności za, na której rzecz będzie działał jako Spider-Man.
13:40 Ninja Warrior Polska
15:40 Twoja Twarz Brzmi Znajomo
17:35 Design Dream
18:50 Wydarzenia
19:30 Państwo w Państwie
20:00 Kabaret na żywo - Klinika Skeczów Męczących

PROGRAM ROZRYWKOWY

22:10 Love Island. Wyspa miłości
23:10 Pitbull. Ostatni pies Kiedy ginie Soczek, partner Majamiego, policjanci z wydziału terroru rozpoczynają dochodzenie. Schwytanie sprawcy uważają nie tylko za swój obowiązek, ale też punkt honoru. Niestety, wydział jest przetrzebiony zmianami organizacyjnymi i zwolnieniami.
01:55 John Rambo - film akcji
03:55 Tajemnice losu
04:40 Disco Gramy - program rozrywkowy prod. Polska
05:25 Telezakupy TV Okazje

TVP Kultura

07:00 Liturgia prawosławna z klasztoru św. Onufrego Wielkiego
08:25 Od ucha do ucha
09:30 Od ucha do ucha - Kopciuszek - spektakl
10:30 Francuskie śniadanie - Arsene Lupin - serial
11:40 Trzeci punkt widzenia
12:15 Przygody Münchhausena - film przygodowy
13:55 Ogień pod pokładem - film fabularny, prod. Wielka Brytania, 1957
16:00 Beethoven w team Lab Tokyo - koncert
17:15 Niedziela z... twórczością Anny Jantar
18:05 Niedziela z..Twórczością Anny Jantar - Pejzaż bez Ciebie
19:20 Niedziela z... Twórczością Anny Jantar - Tyle słońca w całym mieście

FILM FABULARNY

20:15 Złota dama - film fabularny, prod. Wielka Brytania, 2015, reż. Simon Curtis, wyk. Helen Mirren, Ryan Reynolds, Daniel Bruhl, Katie Holmes, Charles Dance
22:10 Scena taneczna
23:10 Trzeci punkt widzenia - program publicystyczny
23:40 Toni Erdmann - komedia
02:25 Teraz animacje! - D.I.M - film animowany, reż. Marek Skrobecki
02:35 Teraz animacje! - Locus - film animowany, reż. Anita Kwiatkowska
02:55 Kino nocne - Tulipanowa gorączka
04:45 Gigant - film

TV Puls

06:00 Rodzinny interes - serial obyczajowy
09:20 Małolaty u taty Charlie Hinton wraz ze swoim przyjacielem tracą swoje posady. Są zmuszeni zrezygnować z posyłania dzieci do prestiżowego przedszkola Chapman Academy. Charlie postanawia więc sam założyć nowatorskie przedszkole z niekonwencjonalnymi metodami wychowania dzieci.
11:15 Sezon na psa
13:30 Najpiękniejsze baśnie braci Grimm: O soli cenniejszej niż złoto
14:45 Najpiękniejsze baśnie: O złotym talarze
15:55 Królewna Śnieżka - film przygodowy
18:00 Powiedz tak

FILM SENSACYJNY

20:00 Niedziela z gwiazdami: Mad Max: Na drodze gniewu Max przyłącza się do grupy uciekinierek z Cytadeli - osady rządzonej przez Wiecznego Joe. Tyran wraz ze swoją bandą rusza za nimi w pościg.
22:35 Hotel Artemis
00:25 Anakonda
02:15 Zobacz to! Blok powtórkowy: Dyżur - serial dokumentalny
02:55 Taki jest świat - program informacyjny
03:45 Biesiada na cztery pory roku
04:35 Z archiwum policji
05:00 Rodzinny interes

TVN 7

05:00 Szpital - program obyczajowy
06:00 Kosmiczny wykop
06:15 Szkoła
07:20 Ukryta prawda - program obyczajowy
10:20 Hotel Paradise
12:20 Ten moment
12:50 Endrju - dokument
13:50 Ukryta prawda - program obyczajowy
14:50 Ślub od pierwszego wejrzenia
15:55 Wakacje Jasia Fasoli - film komedia, Wielka Brytania, Francja, Niemcy, 2007, reż. Steve Bendelack, wyk. Rowan Atkinson, Emma De Caunes, Jean Rochefort, Karl Roden, Max Baldry, Willem Dafoe, Steve Pemberton
17:50 Sposób na teściową - film komedia, USA, Niemcy, 2005, reż. Robert Luketic, wyk. Jane Fonda

FILM PRZYGODOWY

20:00 Godzilla - film przygodowy, USA, Japonia, 2014, reż. Gareth Edwards, wyk. Aaron Taylor-Johnson, Elizabeth Olsen, Bryan Cranston, Ken Watanabe, Juliette Binoche, David Strathairn, Sally Hawkins
22:40 Ścigany - film sensacyjny, USA, 1993, reż. Andrew Davis, wyk. Harrison Ford, Tommy Lee Jones, Jeroen Krabbe, Sela Ward, Joe Pantoliano, Julianne Moore
01:20 Zabójcy królowych piękności
02:20 Druga strona medalu - talk show
03:30 Noc magii

TV 4

06:00 Szczenięce lata Toma i Jerry'ego **07:35** Scooby-Doo! Wyprawa po mapę skarbów **08:35** Alvin i wiewiórki **10:25** Galileo **12:30** STOP Drogówka **13:30** Gwiazdy Kabaretu **14:40** Agent XXL 2 Malcolm Turner zatrudnia się jako gosposia w rodzinie Toma Fullera, którego posądza o zaprojektowanie groźnego wirusa komputerowego, otwierającego dostęp do najtajniejszych akt rządowych. W przebraniu Mamuśki przeprowadza się do domu Fullerów i roztacza troskliwą opiekę nad żoną Toma, Leah i trójką ich dzieci. **16:45** Agent XXL: Rodzinny interes **19:00** Galileo **20:00** Joe Black **23:45** Teren prywatny Małżeństwo Franka i Susan Morrisonów rozpadło się. **01:40** Śmierć na 1000 sposobów **02:10** Interwencja

TV Trwam

11:25 Jesteśmy katolikami **12:00** Anioł Pański z Ojcem Świętym Franciszkiem **12:20** Wieś - to też Polska **13:30** Papież Polak do Rodaków **13:50** Życie św. Weroniki Giuliani. Przebudzenie giganta **15:30** Cud wirującego słońca - prawdziwa historia objawień fatimskich **16:00** Informacje dnia **16:10** Koncert życzeń **17:00** Zostań Żołnierzem RP **17:15** Gorzkie Żale **17:45** 100 cudownych miejsc na świecie. Maroko: Miasto Marakesz **17:55** Poczet Wielkich Polaków **18:00** Anioł Pański **18:05** Informacje dnia **18:15** Rozmowy niedokończone **19:25** Święty na każdy dzień **19:30** Opowieści biblijne historie animowane z Nowego Testamentu **20:00** Informacje dnia **20:20** Różaniec **20:50** Kolory Świętości **21:00** Apel Jasnogórski

eprasa.pl 40812163b7

poniedziałek 15 marca

TVP 1

05:10 **Przysięga** - serial obyczajowy, prod. Turcja
06:00 **Elif** - serial, prod. Turcja
07:00 **Transmisja Mszy Świętej z Sanktuarium Matki Bożej na Jasnej Górze**
07:30 **Okiem Wiary** - magazyn
08:00 **Wiadomości**
08:10 **Pogoda poranna**
08:15 **Kwadrans polityczny**
08:35 **Ranczo** - serial
09:35 **Komisarz Alex** - serial kryminalny TVP
10:35 **Ojciec Mateusz** - serial kryminalny TVP
11:25 **Kasta** - serial paradokumentalny TVP
12:00 **Wiadomości**
12:10 **Agrobiznes**
12:30 **Agropogoda** - magazyn
12:35 **Rok w ogrodzie Extra**
12:50 **BBC w Jedynce** - Na ratunek młodym szympansom - Cuda się zdarzają - serial

SERIAL OBYCZAJOWY

14:00 **Elif** - serial, prod. Turcja, 2018
14:50 **Policzmy się dla Polski** - felieton
15:00 **Wiadomości**
15:15 **Alarm!** - magazyn
15:35 **Gra słów. Krzyżówka**
16:05 **Przysięga** - serial
17:00 **Teleexpress**
17:15 **Jaka to melodia?**
17:55 **Klan** - telenowela TVP
18:20 **Kasta** - serial
18:55 **Jeden z dziesięciu**
19:30 **Wiadomości**
20:10 **Alarm!** - magazyn
20:30 **Leśniczówka**
21:00 **Teatr Telewizji - Znaki**
22:15 **Świat bez fikcji**
23:25 **Warto rozmawiać**
00:25 **Orchidea miłości**
02:05 **Zemsta szeryfa**

TVP 2

05:00 **Cafe piosenka**
05:30 **Górscy ratownicy**
06:15 **Policzmy się dla Polski**
06:25 **Coś dla Ciebie**
06:50 **Familiada**
07:20 **Policzmy się dla Polski**
07:30 **Pytanie na śniadanie**
10:40 **Panorama**
11:15 **Policzmy się dla Polski**
11:25 **Rodzinka.pl** - serial komediowy TVP
11:50 **Dla niesłyszących** - Barwy szczęścia - serial
12:25 **Koło fortuny**
13:05 **Policzmy się dla Polski**
13:15 **Kozacka miłość** - serial
14:05 **Va Banque** - teleturniej
14:35 **Na sygnale** - serial
15:05 **Górscy ratownicy**
15:50 **Zainwestuj w marzenia** - serial TVP
16:00 **Koło fortuny** - teleturniej
16:35 **Familiada** - teleturniej
17:15 **Więzień miłości**
18:00 **Panorama**
18:20 **Va Banque** - teleturniej

SERIAL KOSTIUMOWY

18:45 **Kozacka miłość** - serial kostiumowy, prod. Rosja
19:35 **Barwy szczęścia** - serial obyczajowy TVP
20:40 **Kulisy serialu „M jak miłość"**
20:55 **M jak miłość** - serial TVP
21:50 **Czarna róża**
22:45 **Karmazynowe wesele** - serial, prod. Francja
23:45 **Fuga** - film obyczajowy, prod. Polska, 2018, reż. Agnieszka Smoczyńska, wyk. Gabriela Muskała, Łukasz Simlat, Małgorzata Buczkowska
01:40 **Warto kochać** - serial
02:35 **Tato** - dramat
04:30 **Rodzinka.pl** - serial komediowy TVP
04:55 **Zakończenie**

TVN

05:10 **Uwaga!** - magazyn
05:20 **Nowa Maja w ogrodzie**
05:50 **Akademia ogrodnika**
06:00 **Ukryta prawda**
07:00 **Kuchenne rewolucje** - program kulinarno-rozrywkowy
08:00 **Dzień Dobry TVN** - magazyn
11:35 **Jesteśmy w domu!**
11:45 **Ukryta prawda** - program obyczajowy
13:50 **LAB**
14:55 **Szpital** - program obyczajowy
15:55 **Kuchenne rewolucje** - program kulinarno-rozrywkowy
17:00 **LAB**
18:00 **Ukryta prawda**
19:00 **Fakty**
19:25 **Uwaga! koronawirus**
19:55 **Uwaga!** - magazyn
20:10 **Doradca smaku**

SERIAL OBYCZAJOWY

20:15 **Na Wspólnej** - serial obyczajowy
20:55 **Milionerzy** - program rozrywkowy
21:30 **Równi sobie**
22:30 **Godziny szczytu** - film sensacyjny, USA, 1998, reż. Brett Ratner, wyk. Jackie Chan, Chris Tucker, Tom Wilkinson, Elizabeth Pena, Philip Baker Hall, Mark Rolston, Chris Penn
00:40 **Co za tydzień** - magazyn
01:10 **The shooter** - serial, USA
02:10 **Uwaga!** - magazyn
02:30 **Noc magii**
03:50 **Szpital** - program obyczajowy

POLSAT

06:00 **Nowy dzień z Polsat News**
08:40 **Malanowski i Partnerzy** - serial kryminalny prod. Polska
09:40 **Sekrety rodziny**
10:40 **Dlaczego ja?**
11:40 **Gliniarze**
12:50 **Wydarzenia**
13:25 **Interwencja** - magazyn prod. Polska
13:40 **Trudne sprawy**
14:40 **Dlaczego ja?**
15:50 **Wydarzenia**
16:10 **Pogoda**
16:15 **Interwencja** - magazyn prod. Polska
16:30 **Na ratunek 112**
17:00 **Gliniarze**
18:00 **Pierwsza miłość**
18:50 **Wydarzenia**
19:25 **Gość Wydarzeń**
19:45 **Sport, Pogoda**

FILM SENSACYJNY

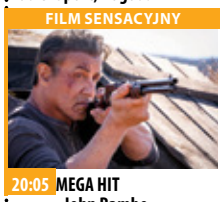

20:05 **MEGA HIT - John Rambo** John Rambo prowadzi spokojne życie w okolicach Bangkoku, gdzie pracuje przy starych łodziach. Pewnego dnia grupa chrześcijańskich misjonarzy zwraca się do niego z prośbą o przewiezienie ich do Birmy. Rambo zgadza się i przewozi ich na drugi brzeg rzeki.
22:05 **Love Island. Wyspa miłości**
23:20 **Jack Reacher: Jednym strzałem**
02:15 **Zabójca idealny**
03:55 **Tajemnice losu**
04:40 **Disco Gramy** - program rozrywkowy prod. Polska

TVP Kultura

07:00 **Muzyczne poranki**
08:10 **Tego się nie wytnie**
09:55 **Reżyserzy**
11:00 **Z biegiem lat, z biegiem dni - Kraków 1902** - serial TVP
12:15 **Bo jestem geniuszem! Lorenza Mazzetti** - film dokumentalny
13:30 **Oh My Darling** - film animowany
13:35 **Dokument** - film
13:40 **Poza starością** - film animowany
14:00 **Niedziela z... twórczością Anny Jantar**
14:50 **Cary Grant - po drugiej stronie lustra** - film
15:55 **Ikaria XB** - film science fiction
17:30 **Rok 2020**
17:55 **Trzeci punkt widzenia**
18:30 **Informacje kulturalne**
18:55 **Wszystko dla Pań**

DRAMAT

20:00 **Kino Mocnych Wrażeń - Podziemny krąg** - dramat, prod. USA, 1999, reż. David Fincher, wyk. Brad Pitt, Helena Bonham Carter
22:25 **Kronos** - magazyn kulturalno-społeczny
23:05 **Panorama kina polskiego - Demon** - dramat, prod. Polska, Izrael, 2015, reż. Marcin Wrona, wyk. Itay Tiran, Agnieszka Żulewsk
00:50 **Scena taneczna**
01:50 **Rok 2020**
02:20 **Informacje kulturalne**
02:45 **Żelazna klasyka - Widmo wolności**
04:40 **Luna** - krótkometrażowy, prod. Polska

TV Puls

06:00 **Zbuntowany anioł** - telenowela
07:00 **Nash Bridges** - serial sensacyjny
09:00 **Lombard. Życie pod zastaw** - serial obyczajowy
11:00 **Zbuntowany anioł** - telenowela Osierocona Milagros rozpoczyna pracę jako pokojówka rodziny DiCarlo i zakochuje się w synu pana domu.
12:00 **Zaklinaczka duchów**
14:00 **Lombard. Życie pod zastaw** - serial obyczajowy prod. Polska
16:00 **Rodzinny interes** - serial obyczajowy
18:00 **Lombard. Życie pod zastaw** - serial obyczajowy prod. Polska
20:00 **Zabójcza przesyłka**

FILM AKCJI

22:00 **Mad Max: Na drodze gniewu** Max przyłącza się do grupy uciekinierek z Cytadeli - osady rządzonej przez Wiecznego Joe. Tyran wraz ze swoją bandą rusza za nimi w pościg.
00:25 **Saper**
02:35 **Zobacz to! Blok powtórkowy: Taki jest świat** - program informacyjny
03:35 **Dyżur** - serial dokumentalny
03:55 **Na jedwabnym szlaku**
04:35 **Z archiwum policji** - serial dokumentalny
05:00 **Rodzinny interes** - serial obyczajowy

TVN 7

05:50 **Szkoła**
06:55 **Szpital**
07:55 **Zakochani po uszy** - serial, Polska
08:25 **Ukryta prawda** - program obyczajowy
11:25 **Ten moment**
11:55 **Szpital** - program obyczajowy
12:55 **Szkoła**
13:55 **Sąd rodzinny** - program sądowy
14:55 **Sędzia Anna Maria Wesołowska** - program sądowy
15:55 **Ukryta prawda** - program obyczajowy
16:55 **Brzydula** - serial
17:30 **Rozwód. Walka o wszystko**
18:30 **Ten moment**
19:00 **19 +** - obyczajowy
19:30 **Zakochani po uszy** - serial, Polska
20:00 **Brzydula** - serial
20:30 **Hotel Paradise**

KOMEDIA

21:30 **Podatek od miłości** - film komedia, Polska, 2017, reż. Bartłomiej Ignaciuk, wyk. Aleksandra Domańska, Grzegorz Damięcki, Roma Gąsiorowska, Michal Czernecki, Anna Smołowik, Ewa Gawryluk, Zbigniew Zamachowski
23:45 **Blade, Wieczny Łowca** - film horror, USA, 1998, reż. Stephen Norrington, wyk. Wesley Snipes, Stephen Dorff, Kris Kristofferson, N'Bushe Wright, Donal Logue, Udo Kier, Arly Jover
02:15 **Druga strona medalu** - talk show
03:25 **Noc magii**

TV 4

06:00 Strażnik Teksasu **08:00** Nasz nowy dom **09:00** Sędzia Judy **09:55** Gliniarz i prokurator **10:55** Detektywi w akcji **11:55** Kobra - oddział specjalny **12:55** STOP Drogówka **13:55** Rubi **14:55** Z miłości do dziecka **16:00** Policjantki i Policjanci **17:00** Kochane Pieniądze **19:00** Policjantki i Policjanci - serial obyczajowy **20:00** Święty **20:30** Sprawiedliwi - Wydział Kryminalny **21:40** Zwiastun zagłady. Podczas gdy Ziemię zaczynają nawiedzać opisane w przepowiedni Majów katastrofy zwiastujące koniec świata, pracownik wydawnictwa i młoda archeolog muszą rozwiązać zagadkę tajemniczego przedmiotu, który może ocalić świat przed zagładą. **23:30** Galileo **01:30** Pękniesz ze śmiechu

TV Trwam

10:15 Rozmowy niedokończone **11:20** 100 cudownych miejsc na świecie. Miasto Uxmal, Meksyk **11:30** Przyroda w Obiektywie **11:50** Kolory Świętości **11:55** Święty na każdy dzień **12:00** Anioł Pański **12:03** Informacje dnia **12:20** Filmowe życiorysy **13:30** Msza święta **14:30** Podhalański Ogień **14:55** Kolory Świętości **15:50** Ma się rozumieć **16:00** Informacje dnia **16:10** Sanktuaria polskie **16:30** Zew natury **16:55** Świadkowie **17:25** Święty na każdy dzień **17:30** Natura obiektywnie **17:55** Poczet Wielkich Polaków **18:00** Anioł Pański **18:05** Informacje dnia **18:15** Rozmowy niedokończone **19:25** Święty na każdy dzień **19:30** Opowieści Starego Testamentu **20:00** Informacje dnia **20:20** Różaniec **20:50** Myśląc Ojczyzna **21:00** Apel

wtorek 16 marca

TVP 1

05:15 **Przysięga** - serial obyczajowy, prod. Turcja
06:00 **Elif** - serial, prod. Turcja, 2018
07:00 **Transmisja Mszy Świętej z Sanktuarium Matki Bożej na Jasnej Górze**
07:30 **Kościół z bliska**
08:00 **Wiadomości**
08:10 **Pogoda poranna**
08:15 **Kwadrans polityczny**
08:40 **Ranczo** - serial
09:40 **Komisarz Alex** - serial kryminalny TVP
10:35 **Ojciec Mateusz** - serial kryminalny TVP
11:25 **Kasta** - serial paradokumentalny TVP
12:00 **Wiadomości**
12:10 **Agrobiznes**
12:30 **Agropogoda** - magazyn
12:35 **Rok w ogrodzie Extra**
12:50 **Natura w Jedynce** - Bliskie spotkania ze zwierzętami - Dżungla

SERIAL OBYCZAJOWY

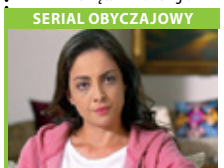

14:00 **Elif** - serial, prod. Turcja, 2018
15:00 **Wiadomości**
15:15 **Alarm!** - magazyn
15:35 **Gra słów. Krzyżówka**
16:05 **Przysięga** - serial
16:50 **Skoki Narciarskie**
16:55 **Teleexpress**
17:00 **Skoki Narciarskie**
19:30 **Wiadomości**
20:10 **Alarm!** - magazyn
20:25 **Magazyn Ekspresu Reporterów**
20:30 **Leśniczówka**
20:55 **Wielkie rodziny**
21:40 **Magazyn Ekspresu Reporterów**
22:45 **Ocaleni** - reality show
23:50 **Magazyn śledczy Anity Gargas** - magazyn
00:30 **Zemsta szeryfa**

TVP 2

05:00 **Cafe piosenka**
05:30 **Górscy ratownicy**
06:15 **Policzmy się dla Polski**
06:25 **Na Skale...** - reportaż
06:50 **Familiada**
07:20 **Policzmy się dla Polski**
07:30 **Pytanie na śniadanie**
10:40 **Panorama**
10:50 **Pytanie na śniadanie**
11:15 **Policzmy się dla Polski**
11:25 **Rodzinka.pl** - serial
11:50 **Dla niesłyszących - Barwy szczęścia** - serial obyczajowy TVP
12:30 **Koło fortuny**
13:15 **Kozacka miłość** - serial kostiumowy, prod. Rosja
14:05 **Va Banque** - teleturniej
14:35 **Na sygnale** - serial
15:10 **Górscy ratownicy**
16:00 **Koło fortuny**
16:35 **Familiada** - teleturniej
17:15 **Więzień miłości**
18:00 **Panorama**
18:20 **Va Banque** - teleturniej
18:45 **Kozacka miłość** - serial

SERIAL OBYCZAJOWY

19:35 **Barwy szczęścia** - serial obyczajowy TVP
20:45 **Kulisy serialu „M jak miłość"**
20:55 **M jak miłość** - serial TVP
21:40 **Sanditon** - serial, prod. Wielka Brytania, 2019
22:30 **Zainwestuj w marzenia** - serial TVP
22:40 **Karmazynowe wesele** - serial, prod. Francja
23:40 **Ludzkie historie** - Synek, prod. Polska
00:45 **Eroica** - dramat, prod. Polska, 1957, reż. Andrzej Munk, wyk. Edward Dziewoński
02:20 **Niewinne** - dramat
04:20 **Reakcja bliźniacza** - film dokumentalny
05:20 **Zakończenie**

TVN

05:45 **Uwaga!** - magazyn
06:00 **Ukryta prawda** - program obyczajowy
07:00 **Kuchenne rewolucje** - program kulinarno-rozrywkowy
08:00 **Dzień Dobry TVN** - magazyn
11:35 **Doradca smaku**
11:45 **Ukryta prawda** - program obyczajowy
13:50 **LAB**
14:55 **Szpital** - program obyczajowy
15:55 **Kuchenne rewolucje** - program kulinarno-rozrywkowy
17:00 **LAB**
18:00 **Ukryta prawda**
19:00 **Fakty**
19:25 **Uwaga! koronawirus**
19:35 **Sport**
19:45 **Pogoda**
19:55 **Uwaga!** - magazyn
20:10 **Doradca smaku**

SERIAL OBYCZAJOWY

20:15 **Na Wspólnej** - serial obyczajowy prod. Polska
20:55 **Milionerzy**
21:30 **Chyłka-Rewizja** - serial, Polska
22:30 **Kuba Wojewódzki**
23:30 **Superwizjer** - magazyn reporterów prod. Polska
00:05 **Grzesznica** - serial, USA
01:05 **Niewierni** - serial, USA
02:05 **Uwaga!** - magazyn prod. Polska
02:25 **Noc magii** - program ezoteryczny
03:45 **Szpital** - program obyczajowy prod. Polska

POLSAT

06:00 **Nowy dzień z Polsat News**
08:40 **Malanowski i Partnerzy**
09:40 **Sekrety rodziny**
10:40 **Dlaczego ja?**
11:40 **Gliniarze**
12:50 **Wydarzenia**
13:25 **Interwencja**
13:40 **Trudne sprawy**
14:40 **Dlaczego ja?**
15:50 **Wydarzenia**
16:10 **Pogoda**
16:15 **Interwencja**
16:30 **Na ratunek 112**
17:00 **Gliniarze**
18:00 **Pierwsza miłość** - serial obyczajowy prod. Polska
18:50 **Wydarzenia**
19:25 **Gość Wydarzeń**
19:45 **Sport**
19:55 **Pogoda**
20:05 **Ninja Warrior Polska**
22:10 **Love Island. Wyspa miłości**

FILM SENSACYJNY

23:10 **Sypiając z wrogiem** Laura i Martin są małżeństwem od 4 lat. Pozornie wydają się idealną parą, jednak w rzeczywistości ich związek to koszmar. Szaleńczo zazdrosny Martin znęca się nad żoną, którą traktuje jak swoją własność. Pewnego dnia Laura ucieka z domu. Finguje własną śmierć, zmienia nazwisko i wygląd.
01:20 **Replikant** Ofiarami obłąkanego seryjnego zbójcy zwanego „Pochodnią" padają matki z małymi dziećmi - martwe ciała podpala.
03:30 **Tajemnice losu** - program ezoteryczny

TVP Kultura

07:25 **Teledysk**
08:00 **Informacje kulturalne** - informator kulturalny
08:25 **Rok 2020**
08:55 **Wydarzenie aktualne**
09:20 **Ikaria XB** - film science fiction
11:00 **Z biegiem lat, z biegiem dni** - Kraków 1905 - serial TVP
12:15 **Herge. Życie w cieniu Tintina** - film dokumentalny, prod. Francja, 2016, reż. Hugues Nancy
13:30 **Tego się nie wytnie** - talk-show
15:05 **Syndrom Wenecki** - film dokumentalny
16:10 **Fatima** - film fabularny
17:35 **Co dalej?** - program publicystyczny
17:55 **Tamte lata, tamte dni**
18:30 **Informacje kulturalne**
18:55 **Wszystko dla Pań**
20:00 **Wesele** - spektakl teatralny

FILM OBYCZAJOWY

22:00 **Lekkie obyczaje - Co przynosi przyszłość** - film obyczajowy, prod. Francja, 2016, reż. Mia Hansen, wyk. Isabelle Huppert, Andre Marcon, Roman Kolinka, Edith Scob
23:45 **Co dalej?** - program publicystyczny
00:05 **Informacje kulturalne**
00:35 **Młoda Polska - Dzień pierwszy**
01:10 **Panorama kina polskiego - Demon** - dramat, prod. Polska, Izrael, 2015, reż. Marcin Wrona, wyk. Itay Tiran, Agnieszka Żulewska
02:50 **Kino Mocnych Wrażeń - Podziemny krąg**

TV Puls

06:00 **Zbuntowany anioł** - telenowela
07:00 **Nash Bridges** - serial sensacyjny
09:00 **Lombard. Życie pod zastaw** - serial obyczajowy
11:00 **Zbuntowany anioł** - telenowela
12:00 **Zaklinaczka duchów** Dzięki swojemu darowi Melinda Gordon potrafi komunikować się z zagubionymi duszami zmarłych ludzi i pomaga im przejść na drugą stronę.
14:00 **Lombard. Życie pod zastaw** - serial obyczajowy
16:00 **Rodzinny interes** - serial obyczajowy
18:00 **Lombard. Życie pod zastaw** - serial obyczajowy
20:00 **Eliminatorzy**

THRILLER

22:00 **Cena powrotu** - thriller Córka teksańskiego biznesmena zostaje porwana przez gangsterów. Na ratunek rusza doświadczony ochroniarz.
23:55 **Hotel Artemis**
01:30 **Zobacz to! Blok powtórkowy: Dyżur** - serial dokumentalny
02:10 **Dyżur** - serial dokumentalny
02:50 **Na jedwabnym szlaku**
03:30 **Wojciech Cejrowski. Boso** - Etiopia
04:15 **Z archiwum policji** - serial dokumentalny
05:00 **Rodzinny interes** - serial obyczajowy

TVN 7

05:50 **Szkoła**
06:55 **Szpital** - program obyczajowy
07:55 **Zakochani po uszy** - serial, Polska
08:25 **Ukryta prawda** - program obyczajowy
11:25 **Ten moment**
11:55 **Szpital** - program obyczajowy
12:55 **Szkoła**
13:55 **Sąd rodzinny** - program sądowy
14:55 **Sędzia Anna Maria Wesołowska**
15:55 **Ukryta prawda** - program obyczajowy
16:55 **Brzydula** - serial
17:30 **Rozwód. Walka o wszystko**
18:30 **Ten moment**
19:00 **19 +** - obyczajowy
19:30 **Zakochani po uszy** - serial, Polska
20:00 **Brzydula** - serial
20:30 **Hotel Paradise**

FILM SENSACYJNY

21:30 **Kod dostępu** - film sensacyjny, prod. USA, 2001, reż. Dominic Sena, wyk. John Travolta, H. Jackman, Halle Berry, Don Cheadle, Sam Shepard, Vinnie Jones
23:40 **Ponad bezprawiem** - film sensacyjny, USA, 2012, reż. Oliver Stone, wyk. Taylor Kitsch, Blake Lively, Aaron Taylor-Johnson, John Travolta, Benicio Del Toro, Salma Hayek
02:20 **Druga strona medalu** - talk show prod. Polska
03:25 **Noc magii**

TV 4

06:00 Strażnik Teksasu **08:00** Nasz nowy dom **09:00** Sędzia Judy **09:55** Gliniarz i prokurator **10:55** Detektywi w akcji **11:55** Kobra - oddział specjalny **12:55** STOP Drogówka **13:55** Rubi **14:55** Z miłości do dziecka **16:00** Policjantki i Policjanci **17:00** Kochane Pieniądze **19:00** Policjantki i Policjanci **20:00** Święty **20:30** Sprawiedliwi - Wydział Kryminalny **21:40** Nożownik Bonham to były instruktor amerykańskich Sił Specjalnych, który szkolił perfekcyjne maszyny do zabijania. Paradoksalnie, uczył czegoś, czego sam nigdy nie doświadczył - nigdy nikogo nie zabił. Aaron Hallam to najbardziej uzdolniony uczeń Bonhama, który jako komandos uczestniczył w niezwykle krwawych walkach. **23:30** STOP Drogówka

TV Trwam

11:45 Historia i architektura Polski **12:00** Anioł Pański **12:03** Informacje dnia **12:20** Sanktuaria polskie **12:40** Śladami apostoła Pawła **13:30** Msza święta z Jasnej Góry **14:30** Antarktyda **15:25** 100 cudownych miejsc na świecie **15:35** Filmowe życiorysy **15:50** Ma się rozumieć **16:00** Informacje dnia **16:10** Jestem mamą **16:30** Kalejdoskop Młodych **16:50** Chingola **17:00** 100 cudownych miejsc na świecie **17:10** Prosto o gospodarce **17:30** Rajd Katyński **17:55** Poczet Wielkich Polaków **18:00** Anioł Pański **18:05** Informacje dnia **18:15** Rozmowy niedokończone **19:25** Święty na każdy dzień **19:30** Każdy maluch to potrafi **19:45** Modlitwa **20:00** Informacje dnia **20:20** Różaniec **20:50** Myśląc Ojczyzna **21:00** Apel Jasnogórski

eprasa.pl 40812163b7

KURIER GMIN
TYGODNIK POWIATU WOŁOWSKIEGO

środa 17 marca

TVP 1

05:10 **Przysięga** - serial
06:00 **Elif** - serial, prod. Turcja, 2018
07:00 **Transmisja Mszy Świętej z Sanktuarium Matki Bożej na Jasnej Górze**
07:30 **Rodzinny ekspres**
08:00 **Wiadomości**
08:10 **Pogoda poranna**
08:15 **Kwadrans polityczny**
08:40 **Ranczo** - serial
09:40 **Komisarz Alex** - serial kryminalny TVP
10:35 **Ojciec Mateusz** - serial kryminalny TVP
11:25 **Kasta** - serial paradokumentalny TVP
12:00 **Wiadomości**
12:10 **Agrobiznes**
12:30 **Agropogoda** - magazyn
12:35 **Rok w ogrodzie Extra**
12:45 **Policzmy się dla Polski**
12:55 **Natura w Jedynce** - Bliskie spotkania ze zwierzętami - Mokradło

SERIAL OBYCZAJOWY

14:00 **Elif** - serial, prod. Turcja, 2018
15:00 **Wiadomości**
15:10 **Pogoda**
15:15 **Alarm!** - magazyn
15:35 **Gra słów. Krzyżówka**
16:05 **Przysięga** - serial
17:00 **Teleexpress**
17:15 **Jaka to melodia?**
17:55 **Klan** - telenowela TVP
18:20 **Kasta** - serial
18:55 **Jeden z dziesięciu**
19:30 **Wiadomości**
20:10 **Alarm!** - magazyn
20:25 **Leśniczówka**
20:55 **Piłka nożna**
23:10 **Historia bez tajemnic**
00:20 **Mała matura 1947**
01:20 **Okup za córkę** - film
03:00 **Prokurator** - serial kryminalny TVP

TVP 2

05:30 **Górscy ratownicy** - serial
06:25 **Mistyka studni**
06:50 **Familiada**
07:30 **Pytanie na śniadanie**
10:40 **Panorama**
10:50 **Pytanie na śniadanie**
11:15 **Policzmy się dla Polski**
11:25 **Rodzinka.pl** - serial komediowy TVP
11:50 **Dla niesłyszących - Barwy szczęścia** - serial obyczajowy TVP
12:30 **Koło fortuny**
13:15 **Kozacka miłość** - serial kostiumowy, prod. Rosja
14:05 **Va Banque** - teleturniej
14:35 **Na sygnale** - serial fabularyzowany TVP
15:10 **Górscy ratownicy** - serial obyczajowy
16:00 **Koło fortuny** - teleturniej
16:35 **Familiada** - teleturniej
17:15 **Więzień miłości**
18:00 **Panorama**
18:20 **Va Banque** - teleturniej

SERIAL KOSTIUMOWY

18:45 **Kozacka miłość** - serial kostiumowy, prod. Rosja
19:30 **Barwy szczęścia** - serial obyczajowy TVP
20:35 **Kulisy seriali Na dobre i na złe i Na sygnale**
20:50 **Na dobre i na złe** - serial
21:45 **Sanditon** - serial, prod. Wielka Brytania, 2019
22:45 **Karmazynowe wesele** - serial, prod. Francja
23:45 **Moje pieskie szczęście** - komedia romantyczna, prod. USA, 2014, reż. Terry Ingram
01:20 **W pułapce miłości**
02:20 **AMazon: co oni o nas wiedzą?** - film
03:25 **Zaginiona** - serial TVP
04:20 **Rodzinka.pl** - serial
04:45 **Zakończenie**

TVN

05:45 **Uwaga!** - magazyn
06:00 **Ukryta prawda** - program obyczajowy
07:00 **Kuchenne rewolucje** - program kulinarno-rozrywkowy
08:00 **Dzień Dobry TVN**
11:35 **Doradca smaku**
11:45 **Ukryta prawda** - program obyczajowy
13:50 **LAB**
14:55 **Szpital** - program obyczajowy
15:55 **Kuchenne rewolucje** - program kulinarno-rozrywkowy
17:00 **LAB**
18:00 **Ukryta prawda** - program obyczajowy
19:00 **Fakty**
19:25 **Uwaga! koronawirus**
19:35 **Sport**
19:45 **Pogoda**
19:55 **Uwaga!** - magazyn
20:10 **Doradca smaku**
20:15 **Na Wspólnej** - serial

PROGRAM ROZRYWKOWY

20:55 **Milionerzy** - program rozrywkowy
21:30 **Tajemnica zawodowa** - serial
22:30 **Epidemia strachu** - film sensacyjny, USA, Zjednoczone Emiraty Arabskie, 2011, reż. Steven Soderbergh, wyk. Marion Cotillard, Matt Damon, Laurence Fishburne, JudeLaw, Gwyneth Paltrow, Kate Winslet, Jennifer Ehle, Elliott Gould
00:50 **Superwizjer** - magazyn reporterów
01:25 **Tajemnica zawodowa**
02:25 **Uwaga!** - magazyn
02:45 **Noc magii**
04:05 **Szpital**

POLSAT

06:00 **Nowy dzień z Polsat News**
08:40 **Malanowski i Partnerzy**
09:40 **Sekrety rodziny**
10:40 **Dlaczego ja?**
11:40 **Gliniarze**
12:50 **Wydarzenia**
13:25 **Interwencja**
13:40 **Trudne sprawy**
14:40 **Dlaczego ja?**
15:50 **Wydarzenia**
16:10 **Pogoda**
16:15 **Interwencja** - magazyn
16:30 **Na ratunek 112**
17:00 **Gliniarze**
18:00 **Pierwsza miłość**
18:50 **Wydarzenia**
19:25 **Gość Wydarzeń**
19:45 **Sport**
19:55 **Pogoda**
20:05 **Nasz Nowy Dom** - magazyn
21:05 **Komisarz Mama**
22:10 **Love Island. Wyspa miłości**

KOMEDIA

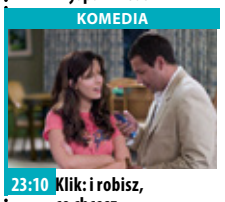

23:10 **Klik: i robisz, co chcesz** - komedia
Architekt Michael Newman skupia się przede wszystkim na pracy. Zaniedbuje swoją rodzinę: piękną i kochającą żonę Donnę oraz dwoje dzieci. Jednak zestresowany mężczyzna liczy na to, że jego szef Ammer w końcu go doceni i zaproponuje mu spółkę.
01:40 **Jaja w tropikach**
W dżungli, bez asystentów i telefonów komórkowych,bohaterowie trafiają na narkotykowy gang.
04:00 **Tajemnice losu** - program ezoteryczny prod. Polska

TVP Kultura

07:00 **Teledysk**
08:00 **Informacje kulturalne**
08:35 **Niedziela z... twórczością Anny Jantar**
09:30 **Fatima** - film fabularny
11:00 **Z biegiem lat, z biegiem dni** - Kraków 1907 - serial TVP
12:40 **Gdzie jest dziadek?**
13:05 **Rzecz Polska**
13:20 **Komponowanie przestrzeni. Rzeźby awangardy** - reportaż
13:40 **Tamte lata, tamte dni** - Andrzej Titkow
14:20 **Odkrywając Beethovena**
15:30 **Portret rodzinny we wnętrzu** - film
17:35 **Co dalej?** - program publicystyczny
17:55 **Urodzeni artyści** - Rodzina Wendtów
18:30 **Informacje kulturalne**
18:55 **Wszystko dla Pań**

SERIAL OBYCZAJOWY

20:00 **Genialna przyjaciółka** - serial, prod. Włochy, 2018
21:10 **Na wschód od Hollywood - Ostatni cesarz** - dramat, prod. Wielka Brytania, Hongkong, Chiny, 1987, reż. Bernardo Bertolucci, wyk. John Lone, Joan Chen, Peter O'Toole
24:00 **Więcej niż fikcja** - Dlaczego jesteśmy kreatywni? - film dokumentalny
01:40 **Jazz Juniors 2020** - Premiery / dzień improwizacji I - koncert
03:10 **Co dalej?**
03:30 **Informacje kulturalne**
03:55 **Lekkie obyczaje - Co przynosi przyszłość**

TV Puls

06:00 **Zbuntowany anioł** - telenowela
07:00 **Nash Bridges** - serial sensacyjny
Serial sensacyjny opowiadający o walce z przestępczością na ulicach San Francisco. Głównym bohaterem jest sprytny policjant Nash Bridges (Don Johnson), który w raz ze swoim partnerem Joe Dominguez (Cheech Marin) walczy z przestępczością w mieście.
09:00 **Lombard. Życie pod zastaw** - serial obyczajowy
11:00 **Zbuntowany anioł** - telenowela
12:00 **Zaklinaczka duchów**
14:00 **Lombard. Życie pod zastaw** - serial obyczajowy
16:00 **Rodzinny interes**

SERIAL OBYCZAJOWY

18:00 **Lombard. Życie pod zastaw** - serial obyczajowy prod. Polska
20:00 **Pakt z mordercą**
21:45 **Uwięziona w mroku**
23:35 **Wielkie wesele**
01:05 **Zobacz to! Blok powtórkowy: Dyżur** - serial dokumentalny
01:40 **Dyżur** - serial dokumentalny
02:05 **Wojciech Cejrowski. Boso** - Etiopia
03:00 **Taki jest świat**
03:55 **Na jedwabnym szlaku**
04:35 **Z archiwum policji** - serial dokumentalny
05:00 **Rodzinny interes** - serial obyczajowy

TVN 7

05:50 **Szkoła**
06:55 **Szpital** - program obyczajowy
07:55 **Zakochani po uszy**
08:25 **Ukryta prawda** - program obyczajowy
11:25 **Ten moment**
11:55 **Szpital** - program obyczajowy
12:55 **Szkoła**
13:55 **Sąd rodzinny** - program sądowy
14:55 **Sędzia Anna Maria Wesołowska** - program sądowy
15:55 **Ukryta prawda** - program obyczajowy
16:55 **Brzydula** - serial
17:30 **Rozwód. Walka o wszystko**
18:30 **Ten moment**
19:00 **19 +** - obyczajowy
19:30 **Zakochani po uszy** - serial, Polska
20:00 **Brzydula** - serial
20:30 **Hotel Paradise**

FILM OBYCZAJOWY

21:40 **Na pokuszenie** - film obyczajowy, USA, 2017, reż. Sofia Coppola, wyk. Colin Farrell, Nicole Kidman, Kirsten Dunst, Elle Fanning, Oona Laurence
23:35 **Kac Vegas** - film komedia, USA, Niemcy, 2009, reż. Todd Phillips, wyk. Bradley Cooper, Ed Helms, Zach Galifianakis, Justin Bartha, Heather Graham, Sasha Barrese, Jeffrey Tambor, Mike Tyson
01:55 **Zabójcy królowych piękności**
02:55 **Druga strona medalu** - talk show
03:30 **Noc magii**

TV 4

06:00 Strażnik Teksasu **08:00** Nasz nowy dom **09:00** Sędzia Judy **09:55** Gliniarz i prokurator **10:55** Detektywi w akcji Detektywi zmagają się z najdziwniejszymi sprawami, którą trapią ich nie mniej dziwnych zleceniodawców. **11:55** Kobra - oddział specjalny **12:55** STOP Drogówka **13:55** Rubi
14:55 Z miłości do dziecka **16:00** Policjantki i Policjanci **17:00** Kochane Pieniądze **19:00** Policjantki i Policjanci **20:00** Święty **20:30** Sprawiedliwi - Wydział Kryminalny
21:40 Agenci Film akcji, w którym dwaj pracownicy rywalizujących agencji muszą współpracować ze sobą. Jest tylko jeden problem: żaden z nich nie wie, że obaj są tajnymi agentami. **23:55** Śmierć na 1000 sposobów **02:25** Disco Polo Life

TV Trwam

10:00 Audiencja Generalna Ojca Świętego **11:00** Świat na wyciągnięcie ręki. Wyprawa na kraniec Syberii **11:15** Jestem mamą **11:30** Myśląc Ojczyzna **11:40** Prosto o gospodarce **12:00** Anioł Pański **12:03** Informacje dnia
12:20 Święty Patryk, apostoł Irlandii **13:15** Kazembe **13:30** Msza święta z Jasnej Góry **14:30** Geniusz Stworzenia **15:50** Ma się rozumieć **16:00** Informacje dnia
16:10 Na zdrowie **16:30** Po co nam wykopaliska? **17:00** Po stronie prawdy **17:30** Rykoszetem **17:55** Poczet Wielkich Polaków **18:00** Anioł Pański **18:05** Informacje dnia **18:15** Rozmowy niedokończone **19:25** Święty na każdy dzień **19:30** Brat Franciszek **20:00** Informacje dnia **20:20** Różaniec **20:50** Myśląc Ojczyzna **21:00** Apel Jasnogórski

czwartek 18 marca

TVP 1

05:15 **Przysięga** - serial
06:05 **Elif** - serial, prod. Turcja
07:00 **Transmisja Mszy Świętej z Sanktuarium Matki Bożej na Jasnej Górze**
07:30 **Coś dla Ciebie**
08:00 **Wiadomości**
08:10 **Pogoda poranna**
08:15 **Kwadrans polityczny**
08:40 **Ranczo** - serial
09:35 **Komisarz Alex** - serial kryminalny TVP
10:35 **Ojciec Mateusz** - serial kryminalny TVP
11:25 **Kasta** - serial paradokumentalny TVP
12:00 **Wiadomości**
12:10 **Agrobiznes**
12:30 **Agropogoda** - magazyn
12:35 **Rok w ogrodzie Extra**
12:45 **Zainwestuj w marzenia** - serial TVP
12:55 **Natura w Jedynce** - Bliskie spotkania ze zwierzętami - Lasy

SERIAL OBYCZAJOWY

14:00 **Elif** - serial, prod. Turcja, 2018
14:45 **Policzmy się dla Polski**
15:00 **Wiadomości**
15:15 **Alarm!** - magazyn
15:35 **Gra słów. Krzyżówka**
16:05 **Przysięga** - serial
16:50 **Skoki Narciarskie**
16:55 **Teleexpress**
17:00 **Skoki Narciarskie**
19:30 **Wiadomości**
20:10 **Alarm!** - magazyn
20:30 **Leśniczówka**
21:00 **Sprawa dla reportera**
21:55 **Magazyn śledczy Anity Gargas** - magazyn
22:30 **Magazyn kryminalny 997** - magazyn
23:15 **Motel Polska**
23:50 **Tanie Dranie**
00:35 **Londyńczycy** - serial

TVP 2

04:55 **Cafe piosenka** - talk-show
05:25 **Górscy ratownicy** - serial obyczajowy, prod. Niemcy, 2012
06:10 **Policzmy się dla Polski**
06:20 **Smaki świata po polsku** - magazyn
06:50 **Familiada**
07:30 **Pytanie na śniadanie**
10:40 **Panorama**
10:50 **Pytanie na śniadanie**
11:15 **Policzmy się dla Polski**
11:25 **Wojciech Cejrowski - boso przez świat** - cykl reportaży
11:50 **Dla niesłyszących - Barwy szczęścia** - serial obyczajowy TVP
12:25 **Koło fortuny** - teleturniej
13:15 **Kozacka miłość** - serial kostiumowy, prod. Rosja, 2013
14:05 **Va Banque** - teleturniej
14:35 **Na sygnale** - serial

SERIAL OBYCZAJOWY

15:10 **Górscy ratownicy** - serial obyczajowy, prod. Niemcy, 2013
16:00 **Koło fortuny** - teleturniej
16:35 **Familiada** - teleturniej
17:15 **Więzień miłości**
18:00 **Panorama**
18:20 **Va Banque** - teleturniej
18:45 **Kozacka miłość**
19:35 **Barwy szczęścia** - serial obyczajowy TVP
20:40 **Kulisy seriali Na dobre i na złe i Na sygnale**
20:55 **Na sygnale** - serial
21:50 **Sanditon** - serial
22:50 **Zabójczy widok** - film sensacyjny
01:10 **Teściowie** - komedia
02:55 **Bez tożsamości** - serial
03:50 **Art Noc**

TVN

05:45 **Uwaga!** - magazyn
06:00 **Ukryta prawda** - program obyczajowy
07:00 **Kuchenne rewolucje** - program kulinarno-rozrywkowy
08:00 **Dzień Dobry TVN** - magazyn
11:35 **Doradca smaku**
11:45 **Ukryta prawda** - program obyczajowy
13:50 **LAB**
14:55 **Szpital** - program obyczajowy
15:55 **Kuchenne rewolucje** - program kulinarno-rozrywkowy
17:00 **LAB**
18:00 **Ukryta prawda** - program obyczajowy
19:00 **Fakty**
19:25 **Uwaga! koronawirus**
19:35 **Sport**
19:45 **Pogoda**
19:55 **Uwaga!** - magazyn
20:10 **Doradca smaku**

SERIAL OBYCZAJOWY

20:15 **Na Wspólnej** - serial obyczajowy
20:55 **Milionerzy**
21:30 **Kuchenne rewolucje** - program kulinarno-rozrywkowy
22:30 **Porady na zdrady** - film komedia, Polska, 2017, reż. Ryszard Zatorski, wyk. Magdalena Lamparska, Mikołaj Roznerski, Anna Dereszowska, Krzysztof Czeczot, Weronika Rosati, Tomasz Karolak, Olga Borys
00:35 **Chyłka-Rewizja** - serial
01:40 **Uwaga!** - magazyn
02:00 **Noc magii**
03:20 **Szpital** - program obyczajowy

POLSAT

06:00 **Nowy dzień z Polsat News**
08:40 **Malanowski i Partnerzy**
09:40 **Sekrety rodziny**
10:40 **Dlaczego ja?**
11:40 **Gliniarze**
12:50 **Wydarzenia**
13:25 **Interwencja**
13:40 **Trudne sprawy**
14:40 **Dlaczego ja?**
15:50 **Wydarzenia**
16:10 **Pogoda**
16:15 **Interwencja** - magazyn
16:30 **Na ratunek 112**
17:00 **Gliniarze**
18:00 **Pierwsza miłość**
18:50 **Wydarzenia**
19:25 **Gość Wydarzeń**
19:45 **Sport**
19:55 **Pogoda**
20:05 **Nasz Nowy Dom** - magazyn
21:05 **Przyjaciółki**
22:10 **Love Island. Wyspa miłości**

FILM OBYCZAJOWY

23:10 **Dzień matki**
Każda rodzina obchodzi Dzień Matki na swój sposób. Jedni w podniosłej i uroczystej atmosferze, inni na luzie i ze śmiechem, ale wszyscy przede wszystkim z miłością. Garry Marshall przedstawia cztery rodziny, których losy splotą się w tym wyjątkowym dniu.
01:50 **12 mężczyzn z kalendarza**
Przebojowa publicystka E.J. Baxter jednego dnia traci intratną posadę i narzeczonego.
03:45 **Tajemnice losu**
04:40 **Disco Gramy** - program ezoteryczny
05:25 **Telezakupy TV Okazje**

TVP Kultura

07:00 **Teledysk**
07:50 **Informacje kulturalne**
08:15 **Tamte lata, tamte dni** - Andrzej Titkow
08:50 **Portret rodzinny we wnętrzu** - film obyczajowy, prod. Włochy, Francja, 1974, reż. Luchino Visconti
11:00 **Z biegiem lat, z biegiem dni** - Kraków 1914 - serial
12:35 **Złota kaczka** - baśń filmowa
13:30 **Rok 2020**
13:55 **Trzeci punkt widzenia** - program publicystyczny
14:35 **Pierre Richard**
16:00 **Marty** - film fabularny
17:30 **Co dalej?**
17:50 **Rzecz Polska**
18:05 **Willmann. Opus minor**
18:30 **Informacje kulturalne**
18:55 **Wszystko dla Pań**
20:00 **Tego się nie wytnie**
21:25 **Czwartkowy klub filmowy**

KOMEDIA

21:30 **Czwartkowy klub filmowy - Słodka Irma** - komedia, prod. USA, 1963, reż. Billy Wilder, wyk. Jack Lemmon, Shirley MacLaine
24:00 **Tego się nie wytnie**
00:25 **Joe Strummer. Niepisana przyszłość** - film dokumentalny, prod. Wielka Brytania, 2006, reż. Julien Temple
02:35 **Co dalej?** - program publicystyczny
02:55 **Na wschód od Hollywood - Ostatni cesarz**
05:40 **Jeszcze więcej kultury w TVP Kultura 2 na stream.tvp.pl**
05:43 **Zakończenie**

TV Puls

06:00 **Zbuntowany anioł** - telenowela
07:00 **Nash Bridges** - serial
09:00 **Lombard. Życie pod zastaw** - serial obyczajowy
11:00 **Zbuntowany anioł** - telenowela
12:00 **Zaklinaczka duchów**
14:00 **Lombard. Życie pod zastaw** - serial
16:00 **Rodzinny interes** - serial obyczajowy
18:00 **Lombard. Życie pod zastaw** - serial obyczajowy
20:00 **Pokojówka na Manhattanie**
Kandydat na senatora przez pomyłkę bierze pokojówkę za gościa ekskluzywnego hotelu, w którym się zatrzymał. Zauroczona nim kobieta nie ma odwagi wyprowadzać go z błędu.

KOMEDIA SENSACYJNA

22:05 **Co się zdarzyło w Las Vegas**
Po nocy w Las Vegas Joy i Jack budzą się jako małżeństwo. Na domiar złego jedno wygrywa fortunę za pieniądze drugiego.
00:00 **Amerykańska dziewica**
01:30 **Zobacz to! Blok powtórkowy: Menu na miarę**
02:05 **Z archiwum policji**
02:40 **Wojciech Cejrowski. Boso** - Etiopia
03:40 **Taki jest świat** - program informacyjny
04:20 **Z archiwum policji** - serial dokumentalny
05:00 **Rodzinny interes**

TVN 7

05:50 **Szkoła**
06:55 **Szpital** - program obyczajowy
07:55 **Zakochani po uszy**
08:25 **Ukryta prawda** - program obyczajowy
11:25 **Ten moment**
11:55 **Szpital** - program obyczajowy
12:55 **Szkoła**
13:55 **Sąd rodzinny** - program sądowy
14:55 **Sędzia Anna Maria Wesołowska** - program sądowy
15:55 **Ukryta prawda** - program obyczajowy
16:55 **Brzydula** - serial
17:30 **Rozwód. Walka o wszystko**
18:30 **Ten moment**
19:00 **19 +** - obyczajowy
19:30 **Zakochani po uszy** - serial, Polska
20:00 **Brzydula** - serial
20:30 **Hotel Paradise**

KOMEDIA

21:40 **Wakacje Jasia Fasoli** - film komedia, Wielka Brytania, Francja, Niemcy, 2007, reż. Steve Bendelack, wyk. Rowan Atkinson, Emma De Caunes, Jean Rochefort, Karl Roden, Max Baldry, Willem Dafoe, Steve Pemberton
23:30 **Ciemniejsza strona Greya** - film obyczajowy, Chiny, Japonia, USA, 2017, reż. James Foley, wyk. Dakota Johnson, Jamie Dornan, Eric Johnson, Eloise Mumford
01:55 **Zabójcy królowych piękności**
02:55 **Druga strona medalu**
03:30 **Noc magii**

TV 4

06:00 Strażnik Teksasu Cordell jest jednym z najlepszych Strażników Texasu. **08:00** Nasz Nowy Dom **09:00** Sędzia Judy **09:55** Gliniarz i prokurator **10:55** Detektywi w akcji **11:55** Kobra - oddział specjalny **12:55** STOP Drogówka **13:55** Rubi
14:55 Z miłości do dziecka **16:00** Policjantki i Policjanci **17:00** Kochane Pieniądze **19:00** Policjantki i Policjanci **20:00** Święty **20:30** Sprawiedliwi - Wydział Kryminalny
21:40 Oczy Anioła Podczas pościgu za przestępcą, chicagowska policjantka Sharon Pouge omal nie traci życia. Przed śmiercią ratuje ją tajemniczy nieznajomy, Catch Lambert . Kiedy poznają się bliżej, rodzi się między nimi gorące, prawdziwe uczucie. **23:45** Śmierć na 1000 sposobów

TV Trwam

10:15 Rozmowy niedokończone **11:25** Myśląc Ojczyzna **11:35** Przyroda i ludzie **12:00** Anioł Pański **12:03** Informacje dnia **12:20** Po stronie prawdy **12:50** Wyszyński **13:30** Msza święta z Jasnej Góry
14:30 Święta Rita z Casci **15:35** 100 cudownych miejsc na świecie. Włochy: Pompeje **15:50** Ma się rozumieć **16:00** Informacje dnia **16:10** Z wędką nad wodę w Polskę i Świat **16:35** Porady Medyczne Bonifratrów **17:00** Akademia pro-life **17:05** W Solankowej Dolinie **17:30** Odpowiedzialni za Kościół **17:55** Poczet Wielkich Polaków **18:00** Anioł Pański **18:05** Informacje dnia
18:15 Rozmowy niedokończone **19:25** Święty na każdy dzień **19:30** Przyjaciele i bohaterowie **20:00** Informacje dnia **20:20** Różaniec **20:50** Głos Polski **21:00** Apel

eprasa.pl 40812163b7

Życzenia na Dzień Kobiet

Międzynarodowy Dzień Kobiet już za nami. Tego dnia wszystkim Paniom złożyliśmy życzenia, które sprawiają radość, ponieważ pokazują, że o kimś pamiętamy i ta osoba nie jest nam obojętna. Nasi Czytelnicy również nie zawiedli i przesłali swoim najbliższym kobietom piękne życzenia.

Kochana moja żono Irenko i córko Marzeno. W Dniu Kobiet składam wam serdeczne życzenia z okazji dnia Waszego święta dużo radości zdrowia i pomyślności życzy.

Stanisław Grocholski

Babciom Zofii Kutzmann oraz Teresie Mościńskiej okazji Dnia Kobiet

życzenia składają: Oliwier, Tomasz, Krystian, Kacper, Kajetan, Ksawery.

Życzenia dla żony Grażynko.. Lilia kwitnie, róża opada. Czerwony tulipan swoje płatki składa. Ja korzystając z tej sposobności, życzę Tobie w Dniu Kobiet dużo szczęścia, zdrowia i radości. Niech Ci życie słodko płynie - w każdej chwili i godzinie

życzy Grzegorz Urbańczyk.

Mali dżentelmeni pamiętają o Kobietach

Najmłodsi mężczyźni nie zapomnieli o swoich rówieśniczkach w Dniu Kobiet, bo ten dzień obchodzony jest przez wszystkie kobiety - zarówno te najstarsze, jak i najmłodsze. W przedszkolu Słoneczko w Wołowie tego dnia było bardzo uroczyście. Dziewczynki ze wszystkich grup przedszkola otrzymały ogrom upominków, słodyczy i oczywiście kwiatów. Trochę zawstydzone, ale bardzo szczęśliwe podziękowały swoim kolegom za prezenty i życzenia.

inf

Fot. Facebook Przedszkole Słoneczko

eprasa.pl 40812163b7

NASZA HISTORIA

77. rocznica zagłady Podkamienia na Kresach

Zbrodnia w Podkamieniu została dokonana między 12 a 16 marca 1944 przez kureń UPA dowodzony przez Maksa Skorupśkiego ps. „Maks" przy pomocy 4 pułku policji SS złożonego z ukraińskich ochotników pod dowództwem niemieckim, we wsi Podkamień w dawnym województwie tarnopolskim. Szacowana liczba ofiar waha się 400 do 600 Polaków.

ks. Isakowicz o Kresach w wołowskim Liceum

Odsłonięcie pomnika w Podkamieniu

Według relacji ks. Józefa Burdy o. Marcin Kaproń, który w sobotę, 11 marca 1944 był w gminie w Podkamieniu w sprawie urzędowej, usłyszał od woźnego, że szykuje się napad na klasztor. Po powrocie do zabudowań nakazał on zamknięcie bram. Tego samego dnia pod murami klasztoru pojawił się oddział podający się za partyzantkę radziecką i zażądał wpuszczenia do klasztoru oraz wsparcia w postaci żywności. Dowodzący obroną klasztoru spuścili posiłek na linach, a na żądanie domniemanych partyzantów sowieckich wysłali do nich delegację, która jedząc go razem z oblegającymi, miała udowodnić, że jedzenie nie jest zatrute. Delegaci zostali wypuszczeni tego samego dnia, rozpoznali oni, że oblegającymi są Ukraińcy z UPA. Sprawiło to, że obrońcy tym bardziej postanowili nie opuszczać klasztoru i w miarę możliwości umocnili jego bramy i okna. W tym czasie wewnątrz murów obiektu przebywało na stałe co najmniej 300 polskich cywilów. Pod osłoną nocy część ludności wymknęła się z klasztoru.

Banderowcy przez dwa dni wywozili furami, a ukraińscy esesmani samochodami, zagrabione dobra klasztorne i mienie pomordowanych Polaków. Wnętrza zespołu klasztornego zostały zniszczone. Pogrom przetrwał Obraz Matki Boskiej Podkamieńskiej. Zaopiekował się nim ocalony o. Józef Burda, który przewiózł go w 1946 r. do Polski. Obecnie znajduje się on w kościele Ojców Dominikanów we Wrocławiu.

Materiały z Bundesarchiv Koblenz (Niemcy), Kronika SS Galizien, meldunki NKWD przesłane do IPN Kraków,zebrane w archiwum Wojciecha Orłowskiego, zdjęcia z konferencji i prelekcji historycznych

SPORT

Zapaśnicy MKS Rokita w Bielawie

28 lutego w Bielawie odbyły się Otwarte Mistrzostwa Dolnego Śląska kadetów i kadetek oraz Międzynarodowy Puchar Burmistrza Bielawy młodzików.

W zawodach wzięło udział 149 zawodników z 19 klubów z całej Polski. MKS Rokita reprezentowało 9 zawodników z sekcji z Brzegu Dolnego. Dolnobrzescy zapaśnicy występ w turnieju mogą zaliczyć do udanych gdyż stoczyli bardzo ciężkie i wyrównane walki z korzyścią na swoją stronę, niejednokrotnie biorąc rewanż po ostatniej porażce w Pucharze Polski.

Klasyfikacja końcowa.

Kadeci:
- Sara Czech 1 miejsce, kat. wag. 53kg
- Michał Dubowski 1 miejsce, kat. wag. 92 kg
- Kamil Leszczuk 2 miejsce, kat. wag 71kg

Młodzicy:
- Igor Kiełt, 2 miejsce, kat. wag. 41 kg
- Dawid Wierzchowski, 3 miejsce, kat. wag. 48 kg
- Oleksji Gurak 3 miejsce, kat. wag. 38 kg

Kacper Szpyra, Jan Bochenek oraz Szymon Polewczyk uplasowali się tuż za podium, warto nadmienić, że zaczynają oni swoją przygodę z zapasami w tej grupie wiekowej.

Trenerzy dolnobrzeskich zapaśników Adrian Czech oraz Robert Rogalewicz są zadowoleni ze swoich podopiecznych i wiążą z nimi dalsze sukcesy w nadchodzących zawodach rangi Mistrzostw Polski.

osa

epraasa.pl40812163b7

TRUDNE ZWYCIĘSTWO

4.LIGA/MKP WOŁÓW

LKS Bystrzyca Górna - MKP WOŁÓW 0-2 (0-1)
Bramki: K. Żbik (1'), K. Aramowicz (90');
Żółte kartki: K. Żbik, P. Leciejewski, S. Supranionek;
MKP: P. Leciejewski – D. Kamiński, S. Supranionek, M. Wróbel, K. Moskwa (90' A. Judziński), K. Żbik (65' K. Aramowicz), D. Stupieńko (61' M. Kamraj), S. Kościuk, K. Miłkowski (83' D. Draczyński), D. Rosiński, R. Sobieraj (70' K. Włodarczyk).

W pierwszym spotkaniu obu zespołów Kamil Aramowicz napsuł sporo krwi defensorom LKS, ale ostatecznie gola nie zdobył. W sobotę wystarczyło mu niespełna pół godziny, aby przypieczętować zwycięstwo MKP.

Wiosenne granie wołowianie rozpoczęli przed tygodniem, ale o pucharowym ćwierćfinale ze Ślęzą można już zapomnieć, gdyż w minioną sobotę na boisku w Bystrzycy Górnej rozpoczęła się ligowa walka o punkty. Pierwszym rywalem podopiecznych trenera **Piotra Bolkowskiego** byli zawodnicy bystrzyckiego LKS, którzy jesienią grali ze skutecznością 33%, a pierwsze starcie obu ekip zakończyło się zdecydowanym zwycięstwem naszych graczy (**4-0**). Z tych względów zdecydowanie wyżej u bukmacherów stały akcje zespołu MKP (1,65), zaś za ewentualne zwycięstwo gospodarzy przyjmujący zakłady skłonni byli zapłacić ponad 3 za każdego postawionego *zeta*.

Pojedynek rozpoczął się fenomenalnie dla gości, którzy tuż po pierwszym gwizdku arbitra mocno *spressowali* przeciwników, wymuszając na jednym z nich błąd, w wyniku którego w dogodnej sytuacji znalazł się **Kamil Żbik**, a ponieważ doświadczony skrzydłowy MKP nie zwykł marnować taki sytuacji, już po kilkudziesięciu sekundach nasz zespół mógł cieszyć się z prowadzenie. Pierwsza odsłona sobotniego spektaklu toczyła się przy wyraźnej przewadze optycznej wołowian, którzy w tym okresie całkowicie kontrolowali środek pola i stworzyli sobie jeszcze kilka bardzo ciekawych sytuacji strzeleckich. Bliscy podwyższenia rezultatu byli **Robert Sobieraj** oraz **Kamil Miłkowski**, lecz po ich uderzeniach futbolówka minimalnie mijała cel. W tym okresie pojedynku rywale wyglądali jak mocno *przytłumiony* futbolowy pięściarz, z trudem wymieniając kilka podań z rzędu, a o stworzeniu groźnej sytuacji pod bramką naszej drużyny praktycznie nie było mowy.

Po zmianie stron sytuacja się trochę zmieniła i miejscowi złapali oddech. Rozgrywane przez bystrzyczan ataki naznaczone już były jakimś pomysłem i wreszcie więcej pracy miał nasz blok defensywny, choć i w tym okresie nieco lepiej swoje ataki wydawali się rozgrywać nasi gracze. Sprawa wyniku właściwie dawno powinna być rozstrzygnięta na korzyść naszej ekipy, ale jednak w ostatnim kwadransie mogliśmy przeżyć zupełnie niepotrzebne emocje. Pod presją upływającego czasu gospodarze zaatakowali bowiem z dużym animuszem i w obronie korzystnego rezultatu swój bramkarski kunszt kilka razy zaprezentować musiał **Piotr Leciejewski**. Kapitan zespołu spisywał się między słupkami bardzo pewnie, a w ostatniej minucie graczom MKP udało się wreszcie *zamknąć* mecz. Przy rzucie rożnym miejscowi zdecydowali się postawić wszystko na jedną kartę i w polu karnym wołowian zagościł golkiper LKS. Dośrodkowanie spadło jednak na głowę **Sebastiana Supranionka**, ten wybił ją pod nogi **Krystiana Włodarczyka**, który z kolei dokładnym zagraniem obsłużył **Kamila Aramowicza**, a skrzydłowy gości pewnym uderzeniem z około 30 metrów posłał futbolówkę do siatki pustej bramki. Kilka chwil później wybrzmiał końcowy gwizdek arbitra i nasz zespół mógł cieszyć się z zasłużonego kompletu punktów i udanej inauguracji wiosennego rozdziału 4.ligowych rozgrywek.

- *To zwycięstwo nie przyszło nam łatwo* - powiedział po końcowym gwizdku arbitra trener P. Bolkowski. - *Graliśmy na wąskim, bardzo błotnistym boisku, a na murawie dominowała walka. Zaliczyliśmy fantastyczny początek, gdyż już w 24 sekundzie po akcji Sobieraj-Żbik ten drugi zdobył bramkę. W dużej mierze dzięki temu kontrolowaliśmy sytuację w 1.połowie, ale po przerwie gospodarze ambitnie dążyli do wyrównania. Z drugiej strony pozwoliło nam to na wyprowadzenie kilku groźnych kontrataków, a jeden z nich celnym strzałem zakończył Kamil Aramowicz. Cieszę się z udanej inauguracji ligi i myślimy już o konfrontacji z prusickim Orłem*.

Pozostałe wyniki: Piast N.R. - Sokół M. **1-2**; Piast Ż. - Moto-Jelcz **0-0**; Orzeł Z. - Polonia **2-2**; Lechia - Bielawianka **1-2**; Mechanik - Orzeł P. **5-0**; Pogoń - Nysa **2-3**; Strzegom - Orzeł L. **5-0**; Mirków/Długołęka - Sokół W.L. **1-1**.

TABELA 4.LIGI (wschód)

1.	Lechia Dzierżoniów	19	**51**	67-19
2.	Bielawianka Bielawa	19	**46**	72-15
3.	AKS Strzegom	19	**45**	59-16
4.	Sokół Marcinkowice	19	**35**	49-26
5.	**MKP WOŁÓW**	19	**33**	41-30
6.	Moto-Jelcz Oława	19	**31**	40-23
7.	Polonia Trzebnica	19	**30**	28-22
8.	Orzeł Ząbkowice Śl.	19	**29**	40-39
9.	Piast Żerniki	19	**28**	35-19
10.	Mechanik Brzezina	19	**28**	46-50
11.	Piast Nowa Ruda	19	**26**	32-34
12.	Nysa Kłodzko	19	**25**	33-33
13.	Sokół Wielka Lipa	19	**25**	37-33
14.	GKS Mirków/Długołęka	19	**24**	29-41
15.	LKS Bystrzyca Górna	19	**18**	30-41
16.	Unia Bardo	18	**17**	29-56
17.	Orzeł Lubawka	19	**12**	25-71
18.	Orzeł Prusice	19	**7**	27-95
19.	Pogoń Pieszyce	19	**1**	14-70

21.kolejka (13 marca)**:** Sokół M. - Lechia; Bielawianka - Mirków/Długołęka; Sokół W.L. - Orzeł Z.; Polonia - Bystrzyca G.; Mechanik - Pogoń; Nysa - Strzegom; Moto-Jelcz - Unia; Orzeł L. - Piast Ż.

21.kolejka (13 marca, g.15.00)**: MKP WOŁÓW** - Orzeł Prusice

Po udanym początku rundy w kolejnej ligowej konfrontacji nasz zespół podejmie na własnym boisku konkurentów z Prusic. Los rywali wydaje się przesądzony, gdyż jesienią wygrali ledwie 2 spotkania, a futbolową wiosnę rozpoczęli od wstydliwej porażki w Brzezinie (**0-5**) i wydaje się, że w czerwcu - a w praktyce znacznie szybciej, pruszczanom przyjdzie pożegnać się z 4.ligą. Szkopuł jednak w tym, że jednym z pokonanych przez Orła jesienią zespołów - oprócz zamykającej tabelę pieszyckiej Pogoni, był MKP (**0-2**).

Zresztą, w historii 4.ligowych konfrontacji z tą ekipą nasza drużyna nie ma sięga bardzo czym pochwalić. Sezon 2018/19 nasza ekipa rozpoczęła od 3 zwycięstw, ale udaną serię podopiecznych trenera **Piotra Bolkowskiego** przerwali właśnie pruszczanie (**2-4**). Wiosną było jeszcze gorzej, gdyż nasza drużyna po niespodziewanych porażkach w Mirkowie (**2-3**) oraz Żarowie (**0-1**) zaczęła *pikować* w dół ligowego rankingu, a fatalnej serii nie udało sie przerwać w Prusicach (**1-2**) i ostatecznie wołowianie skończyli rozgrywki pod degradacyjną *kreską*, a do utrzymania zabrakło zaledwie *oczka*. Wspomniane wyżej jesienne niepowodzenie z tygodnia na tydzień *bolało* mocniej, gdyż większość ligowców urządzała sobie w Prusicach futbolowy *paintball* (**3,9** traconego gola w *domowym* meczu), zaś naszej drużyny nie stać było choćby na trafienie.

Tamte pojedynki to już jednak historia, a teraz czas zacząć *pisać* nowy rozdział w futbolowych dziejach bezpośrednich konfrontacjach obu drużyn. Bez wątpienia nasz zespół będzie zdecydowanym faworytem tego pojedynku i tym razem nie wypada już rozczarować kibiców, których niestety po raz kolejny zabraknie na trybunach.

KLASA A

Ligową grą o punkty emocjonują się już futbolowi kibice w Wołowie, zaś powiatowa reszta tego szerokiego towarzystwa ciągle czeka na pierwsze wiosenne gwizdki arbitrów na niższych piłkarskich frontach. Na razie każdy z zespołów szlifuje formę w meczach kontrolnych, których rezultaty dostarczają powodów do zadowolenia - choć oczywiście nie wszystkim. Przypomnijmy, że w klasie A nasz powiat reprezentuje 5 zespołów, a ich jesienne rezultaty przedstawia poniższa tabela.

KLASA A

1.	Polonia Bielany Wr.	15	**42**	66-16
2.	Sokół Smolec	15	**38**	69-23
3.	**ODRA LUBIĄŻ**	15	**34**	37-11
4.	Ambrozja Bogdaszowice	15	**33**	61-29
5.	Pogoń Miękinia	15	**29**	47-27
6.	**KP BRZEG DOLNY**	15	**25**	43-26
7.	LZS Osiek	15	**21**	37-40
8.	Zieloni Rakoszyce	15	**21**	21-24
9.	**SPARTA MIŁCZ**	15	**19**	39-60
10.	**VICTORIA ORZESZKÓW**	15	**18**	32-43
11.	Zorza Pęgów	15	**18**	40-43
12.	Zjednoczeni Szczepanów	15	**15**	27-35
13.	Porcelana Ciechów	15	**13**	38-73
14.	Puma Pietrzykowice	15	**11**	31-56
15.	**KOMETA KRZELÓW**	15	**8**	26-52
16.	Muchobór Wrocław	15	**1**	12-68

Na tym szczeblu futbolowej rywalizacji w barwach naszych ekip zagrało w sumie **144** piłkarzy, a najliczniejszą kadrą dysponował dolnobrzeski KP (38). Przeciętny nasz reprezentant w tych zmaganiach liczył sobie prawie **26** lat (25,92), najmłodszą drużyną byli podopieczni trenera **Tomasza Grzegorzewskiego**, gdyż średnia wieku lubiążan wyniosła **23,29**. W barwach Odry 23 minuty rozegrał jesienią najmłodszy ligowiec, 15-letni **Jakub Niewiadomski**, któremu sporo piłkarskiej wiedzy z pewnością mógłby przekazać najbardziej doświadczony w tym gronie - **Wojciech Baraś** (49) z Victorii Orzeszków.

Siedmiu piłkarzy z tego grona (4%) wystąpiło we wszystkich spotkaniach swoich zespołów, ale tylko golkiper z Lubiąża **Daniel Posacki** ani na moment nie zszedł z placu futbolowej rywalizacji, rozgrywając **1.350** minut. Ten bramkarz może pochwalić się również najniższą średnią wpuszczonych goli, gdyż w każdym swoim występie dawał się zaskoczyć średnio **0,73** bramki. W dużej mierzy przyczynił się on do faktu, że Odra tylko przez **214** (16%) jesiennych minut zmuszona była *gonić* wynik, zaś przez **633** (47%) lubiążanie mogli cieszyć się z prowadzenia. Najkrócej z korzystnego rezultatu cieszyli się natomiast piłkarze z Miłcza, którzy na prowadzeniu byli jesienią zaledwie **200** minut (15%), a przez **789** (58%) Spartanie musieli gonić wynik.

Przynajmniej raz na listę strzelców wpisało się w poprzedniej rundzie rozgrywek **59** zawodników (41%), choć grupa to powinna zostać pomniejszona o 2 graczy, którzy pakowali futbolówkę do siatki własnej bramki. Najlepszą ofensywą pochwalić się mogą piłkarze z Brzegu Dolnego, zdobywając średnio **2,86** gola w meczu, ale najlepszy rezultat indywidualny należy do **Dominika Chylaka**, który jesienią dla krzelowskiej Komety zdobył **15** trafień.

STRZELCY

15	**Dominik Chylak**	Kometa
14	Mateusz Urbaniak	Sparta
13	Michał Piechuta	Victoria
	Dawid Szczerba	Odra
12	Patryk Bobkiewicz	KP Brzeg D.
7	Maciej Pomiećko	KP Brzeg D.
6	Marek Leśniewski	Sparta
	Paweł Janus	Victoria
	Przemysław Bobkiewicz	KP Brzeg D.
5	Łukasz Piskorski	Odra

W spotkaniach pomiędzy zespołami z naszego powiatu najlepiej radzili sobie piłkarze z Lubiąża, zdobywając w *derby* komplet punktów (12). W jesiennych zmaganiach udział brali także reprezentanci powiatów wrocławskiego (5), średzkiego (4) oraz trzebnickiego i milickiego (po 1). W *terytorialnej* rywalizacji najwyższą średnią zdobywanych punktów mogą pochwalić się *wrocławianie*, gdyż ekipy z tego powiatu zdobyły średnio **25** punktów w rundzie, za ich plecami znaleźli się *średczanie* (**21,5**), którym jesienią ustępowali nasi reprezentanci (**20,8**). A oto jak w rywalizacji z poszczególnymi powiatami punktowali nasi reprezentanci:

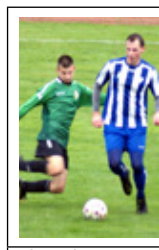

	SUMA	DERBY	WROCŁAWSKI	ŚREDZKI	TRZEBNICKI	MILICKI
Odra Lubiąż	**34**	**12**	**6**	**10**	**3**	**3**
KP Brzeg Dolny	**25**	**6**	**6**	**7**	**3**	**3**
Sparta Miłcz	**19**	**6**	**6**	**7**	**0**	**0**
Victoria Orzeszków	**18**	**6**	**4**	**4**	**1**	**3**
Kometa Krzelów	**8**	**0**	**3**	**4**	**0**	**1**

To wszystko to już jednak historia naszego regionalnego futbolu, a już niebawem nasi piłkarze zaczną pisać jej nowy rozdział. Przygotowania do sezonu już na finiszu, a w ostatni weekend kolejne sparingowe zwycięstwo odnieśli piłkarze Odry Lubiąż. Tym razem nasz zespół zmierzył się z ekipą skokowskiego Dolpaszu (klasa **A**) i po końcowym gwizdku lubiążanie mogli cieszyć się ze zwycięstwa (**4-1**), choć 1.odsłonę tej konfrontacji nieco przespali i na przerwę schodzili z bramkowym deficytem. Po zmianie stron jednak szybko trafił **Dawid Szczerba** (2), a później swoje gole dorzucili jeszcze D. Chylak oraz **Jakub Ignaszewski**.

Na zwycięstwo w niedzielnym pojedynku ze Spartą Miłcz z całą pewnością liczyli sympatycy orzeszkowskiej Victorii, która wzmocniona całą grupą nowych piłkarzy w ostatnim czasie robi spore wrażenie, efektownie *rozpędzając* się przed rundą rewanżową. Jednak po wysokich zwycięstwach przyszedł czas zimnego prysznica i w niedzielnej konfrontacji to Spartanie dyktowali warunki rywalizacji i w pełni zasłużenie sięgnęli po zwycięstwo (**3-0**).

Wyniki spotkań kontrolnych mogą trochę niepokoić kibiców w Brzegu Dolnym, gdyż po porażce z wrocławską Spartą (**1-3**) podopieczni **Piotra Jurkowa** w niedzielę ulegli w Wielkiej Lipie rezerwom tamtejszego Sokoła (**1-2**). Poza tym jednak, że w pojedynkach z tymi rywalami drużynie KP *nie zgadzał się* wynik, to jednak sama gra nie wyglądała źle. Tempo niedzielnego meczu dyktowali bowiem dolnobrzeżanie, ale zawodziła nieco skuteczność, co dwukrotnie zemściło się na naszej drużynie. Dopiero w końcówce za sprawą trafienia **Kamila Szewczyka** goście *podgonili* nieco rezultat, ale zwycięstwo pozostało przy miejscowych do samego końca. W barwach naszej drużyny w meczu tym wystąpił **Daniel Kajdrowski**, który zaprezentował się przynajmniej poprawnie i być może wiosną pomoże drużynie zdobyć kilka cennych punktów.

eprasa.pl 40812163b7

KURIER GMIN
TYGODNIK POWIATU WOŁOWSKIEGO
www.kuriergmin.pl

TENIS STOŁOWY

ZGODNIE Z PLANEM

Kolejny efektowny i efektywny występ w rezerwach wołowskiej Wolavii zaliczył Damian Wojtyła, który tym razem poprowadził swoją drużynę do zwycięstwa nad Startem Wrocław, co nie było niespodzianką.

W pierwszy marcowy weekend chwilę głębszego oddechu od ligowej rywalizacji na 3.ligowym *froncie* mieli tenisiści z Wołowa, którzy swój pojedynek z dzierżoniowskim Salosem rozegrają w innym terminie. Grała jednak konkurencja, ale jej rezultaty nie strąciły zespołu Wolavii z rankingowego *pudła*.

TABELA 3.LIGI (wschód)				
1.	UKS Makima Kiełczów	10	20	100-18
2.	Zenit Międzybórz	10	16	93-40
3.	**WOLAVIA WOŁÓW**	10	12	78-68
4.	Orion Branda Psary	10	11	77-77
5.	AZS UE II Wrocław	11	10	73-94
6.	Salos Dzierżoniów	10	8	75-89
7.	Orzeł Prusice	11	7	74-95
8.	Marten II Ciechów	9	6	63-77
9.	Orlęta Krosnowice	11	2	33-108
10.	UKS Ludwikowice	rezygnacja		

Ciągle udowodnienia swojej wartości na poziomie 4.ligi szukać musi drużyna dolnobrzeskiego Rokity, dla której tegoroczne rozgrywki ciągle nie układają się najlepiej. W środowym meczu z rezerwami Victorii Jelcz-Laskowice zespół jako kapitan poprowadził **Zbigniew Kot**, lecz wicelider konfrontację rozpoczął z takim impetem, że w pierwszych pojedynkach singlowych nasi reprezentanci nie ugrali nawet seta. Sporo emocji i satysfakcji dostarczył deblowy występ pary **Elżbieta Kwiatkowska/Liliana Przybył**, zakończony zwycięstwem naszego teamu po *tie-break'u*, ale na kolejny meczowy punkt gospodarze czekali aż do 11.starcia, kiedy to zwycięsko od stołu po raz kolejny - tym razem *solo*, odeszła E. Kwiatkowska, ale przyjezdni mieli już wówczas na koncie 9 punktów, a w kolejnej konfrontacji rywalowi rady nie dała **Magdalena Bojanowska** i niespodzianki w Brzegu Dolnym nie było.

ROKITA BRZEG DOLNY
- Victoria II Jelcz-Laskowice 2-10
ROKITA: E. Kwiatkowska (1,5), L. Przybył (0,5), M. Bojanowska, Z. Kot.

TABELA 4.LIGI				
1.	Olimpia Żerniki Wr.	12	22	110-56
2.	Victoria II Jelcz-Lask.	12	20	110-53
3.	Orzeł Lizawice	12	20	112-43
4.	Granit II Strzelin	10	13	84-62
5.	GOKiS Kąty Wr.	11	10	68-91
6.	Orion Branda II Psary	11	8	68-89
7.	LZS Trzebnica	11	8	80-87
8.	AJDE Oleśnica	12	6	61-111
9.	TS II Kiełczów	11	4	43-98
10.	**ROKITA BRZEG D.**	12	3	65-111

Kibicom winni jesteśmy rezultat, jaki na 5.froncie stał się udziałem dolnobrzeskiej *Piątki*, której gracze w poprzedni poniedziałek (1 marca) przy własnych stołach ograli konkurentów z Pisarzowic. Dwunastą serię pojedynków również zakończy ich występ, a w boju o rankingowe *oczka* spotkają się dopiero dzisiaj z zawodnikami wrocławskiej Tęczy.

Z 10.zwycięstwa w rozgrywkach mogli we Wrocławiu cieszyć się tenisiści rezerw Wolavii, którzy okazali się zdecydowanie lepsi od konkurentów ze Startu. *Otwarcie* poniedziałkowej (1 marca) konfrontacji było jednak dość niespodziewane, gdyż pierwsze singlowe gry padły łupem gospodarzy, ale na wysokości zadania stanęli **Jakub Staszczyk** i **Damian Wojtyła**, szybko doprowadzając do remisu, a w grach deblowych wołowianie nie stracili już nawet seta. Długo przy wrocławskich stołach formy szukały Nikola Skawińska i Anna Ulatowska, po których kolejnych niepowodzeniach rywale doprowadzili do wyrównania (**4-4**), ale kiedy obie zaczęły wreszcie wygrywać swoje gry singlowe, kapitan drużyny (D. Wojtyła) w 15.starciu rozstrzygnął losy meczu.

11.kolejka:
UKS 5 BRZEG DOLNY
- Tęcza Pisarzowice 10-3
UKS: K. Strzałkowski (3,5), A. Nowak (2,5), M. Strzałkowski (1,5), D. Łopatecki (1,5), B. Witiak (1), R. Banaszkiewicz.
Start Wrocław
- WOLAVIA II WOŁÓW 5-10
WOLAVIA: D. Wojtyła (4,5), J. Staszczyk (2,5), N. Skawińska (1,5), A. Ulatowska (1,5).

TABELA 5.LIGI (grupa B)				
1.	Hasta La Vista Wr.	12	23	119-64
2.	**WOLAVIA II WOŁÓW**	12	21	116-68
3.	ŻOK Żmigród	12	18	112-53
4.	**UKS 5 BRZEG D.**	11	13	91-67
5.	Tęcza Pisarzowice	12	12	76-81
6.	Sady Wierzchowice	12	9	78-97
7.	AZS UE III Wrocław	12	9	81-105
8.	Marten III Ciechów	12	6	66-113
9.	Tęcza Wrocław	11	5	64-101
10.	Start Wrocław	12	2	64-118

Swój mecz z 10.kolejki dopiero w najbliższą sobotę rozegrają tenisiści 2.garnituru dolnobrzeskiej *Piątki*, ale z kolejnego sportowego łupu w poprzedni czwartek (4 marca) mogły cieszyć się młode zawodniczki Rokity, mocno trzymające się w czołówce 6.ligi. Tym razem w pokonanym polu zostawiły one konkurentów z Prusic. Początkowo przebieg meczu był jednak wyrównany, ale już po grach deblowych naszym tenisistkom udało się objąć prowadzenie za sprawą singlowego zwycięstwa **Anżeliki Sowy**, a chociaż później rywale ciągle byli *blisko* rezultatu, to jednak ciągle z prowadzenia cieszyły się dolnobrzeżanki. Losy meczu rozstrzygnęła kapitan drużyny **Wiktoria Riwoń**, która po zaciętym, rozstrzygniętym *tie-break'iem* pojedynku odeszła od stołu zwycięsko, a wraz z nią niejako cały zespół.

ROKITA II BRZEG DOLNY
- Orzeł II Prusice 10-6
ROKITA: W. Riwoń (4), A. Sowa (4), Z. Bazylewska (2), M. Chrąchol, G. Pułecka, L. Smolarek.

TABELA 6.LIGI (grupa B)				
1.	Odra II Głoska	9	18	90-31
2.	**ROKITA II BRZEG D.**	10	17	93-57
3.	Lider Milicz	9	14	82-35
4.	LZS II Trzebnica	10	8	61-78
5.	Orzeł II Prusice	10	7	69-81
6.	**UKS 5 II BRZEG D.**	9	7	59-71
7.	Odra III Głoska	9	3	57-85
8.	Marten IV Ciechów	10	2	24-97

Ligowe zmagania to w zasadzie sportowa codzienność, ale ponieważ pandemia wymusiła zmiany również w kalendarzu turniejów indywidualnych, to co tydzień możemy emocjonować się rywalizacją naszych tenisistek i tenisistów w regionalnych rozgrywkach w ramach Wojewódzkich Turniejów Kwalifikacyjnych. Tak się składa, że na Dolnym Śląsku nasze miasta to jedne z prężniejszych ośrodków tej dyscypliny sportu, więc po raz kolejny areną zmagań była dolnobrzeska hala, w której tym razem spotkali się najzdolniejsi gracze z grupy młodzików oraz młodsi.

W rywalizacji młodziczek mogliśmy zobaczyć **23** zawodniczki, a niemal 40% stawki stanowiły nasze reprezentantki. Pierwszy etap stanowiła rywalizacja grupowa, w której nasze tenisistki radziły sobie ze zmiennym szczęściem, a dla kilku z nich rywalizacja ze starszymi koleżankami była debiutanckim występem w tym cyklu. Trudno się więc dziwić, że młodziutkie wołowianki **Magdalena Woźniak**, **Alicja Błaszak** oraz dolnobrzeżanka **Lena Riwoń** po swoich pojedynkach odchodziły od stołu pokonane. W grupowej rywalizacji sportowy fart nie sprzyjał także **Mai Wojtyle**, gdyż mimo zwycięstwa nie zdołała jednak awansować do turnieju głównego, w którym nasz powiat reprezentowało 5 zawodniczek.

Już w 1.rundzie doszło do tenisowego *derby*, a rakiety skrzyżowały w nich **Gabriela Pułecka** z **Hanną Stolarz**. Starcie to wygrała pierwsza z wymienionych, która w kolejnej grze stanęła naprzeciwko klubowej koleżanki - **Leny Smolarek** i tym razem musiała uznać wyższość rywalki. Na etapie ćwierćfinału doszło również do konfrontacji **Zuzanny Bazylewskiej** i **Mariki Chrąchol**, które dość gładko wygrały swoje pojedynki *otwierające* fazę pucharową. W półfinałach nasz powiat reprezentowały już tylko 2 zawodniczki dolnobrzeskiego Rokity, a awans do gry finałowej wywalczyła Z. Bazylewska, pokonując w meczu zamykającym dolnobrzeski turniej wrocławiankę **Natalię Bartoszko**.

2.WTK MŁODZICZEK		
1.	**Zuzanna Bazylewska**	**ROKITA**
2.	Natalia Bartoszko	AZS UE Wr.
3.	**Lena Smolarek**	**ROKITA**
4.	Amelia Milnikiel	Polkowice
5.	Gabriela Pułecka	ROKITA
6.	Marika Chrachol	ROKITA
14.	Hanna Stolarz	WOLAVIA
15.	Maja Wojtyła	WOLAVIA
19.	Magdalena Woźniak	WOLAVIA
	Lena Riwoń	ROKITA
23.	Alicja Błaszak	WOLAVIA

Do zwycięstw w regionalnych turniejach zdążyły już nas przyzwyczaić tenisistki, ale coraz śmielej przy dolnośląskich stołach radzą sobie młodsi zawodnicy, którzy z każdym turniejem zdobywają doświadczenie i pewność siebie niezbędne do sportowych sukcesów. W niedzielnej rozgrywce 6 naszych reprezentantów stanęła w szranki tenisowej rozgrywki w gronie 28 najzdolniejszych młodzików regionu, ale po fazie grupowej w grze pozostało 4 zawodników, a **Jakub Staszczyk**, **Sebastian Sowa** oraz **Lucjan Piotrowski** mogli cieszyć się z 1.pozycji, a stawkę uzupełnił jeszcze **Dominik Zwolski**. Na kolejnych etapach fazy *play-off* nasza reprezentacja *topniała*, ale emocje do samego końca zapewnił J. Staszczyk, który nie tylko dotarł do finału, ale i rozegrał go na własnych warunkach sięgając po turniejowe zwycięstwo.

2.WTK MŁODZIKÓW		
1.	**Jakub Staszczyk**	**WOLAVIA**
2.	Tymoteusz Heinke	AZS UE Wr.
3.	Stanisław Staniowski	Głoska
4.	Dawid Staniowski	Głoska
8.	Sebastian Sowa	ROKITA
13.	Lucjan Piotrowski	WOLAVIA
15.	Dominik Zwolski	WOLAVIA
23.	Adam Prośniewski	WOLAVIA
27.	Anatol Wilk	WOLAVIA

eprasa.pl 408121637

ELITA KADETÓW

TENIS STOŁOWY

W miniony weekend *sypnęło* sportowymi spektaklami, których areną był tenisowy stół. Jak co tydzień emocjonowaliśmy się występami naszych drużyn w rywalizacji o rankingowe *oczka*, w Brzegu Dolnym o regionalne punkty w 2.Wojewódzkim Turnieju Kwalifikacyjnym walczyli młodzicy, zaś w Krakowie spotkali się najzdolniejsi zawodnicy z grupy kadetów, aby stanąć w szranki sportowej rywalizacji w Grand Prix Polski.

W gronie tenisistek przed pierwszymi pojedynkami marcowej rozgrywki wysoko stały akcje kadetki dolnobrzeskiego Rokity **Liliany Przybył** (na zdjęciu), która na krajowej liście rankingowej plasowała się na 5.pozycji. Oprócz niej występów w turnieju głównym mogły być jeszcze pewne: zawodniczka wołowskiej Wolavii **Paulina Hołodniuk** (16.) oraz dolnobrzeżanka **Wiktoria Riwoń** (27.). O prawo gry w zasadniczej części krakowskiego GPP w turnieju eliminacyjnym pośród 85 konkurentek walczyły jeszcze 3 nasze tenisistki. Swoje grupy wygrały **Magdalena Bojanowska** (Rokita) i **Anna Ulatowska** (Wolavia), zaś porażka przytrafiła się **Nikoli Skawińskiej** (Wolavia), co wyeliminowało ją z dalszej rywalizacji. W eliminacyjnej fazie *play-off* szczęście miała dolnobrzeżanka, która bez gry znalazła się w turnieju głównym, zaś utalentowana wołowianka zwycięsko *skrzyżowała* rakietę z konkurentką z Mysłowic i po zaciętym, 5-setowym pojedynku również dołączyła do grupy najlepszych kadetek w kraju. Grono to uzupełniła również tenisistka Rokity **Anżelika Sowa**, która miejsce w turnieju głównym zapewniła sobie po udanych eliminacjach regionalnych.

W kolejnym dniu wszystkie zawodniczki czekała solidna porcja grania, gdyż w pierwszym etapie rywalizacji stawka 64 tenisistek podzielona została na 16 grup, z których awans do kolejnej fazy uzyskiwały dwie najlepsze zawodniczki. Jeśli sportowa fortuna wcześniej sprzyjała M. Bojanowskiej, to w sobotę zupełnie ją opuściła, gdyż nasza zawodniczka przegrała nie tylko z faworytką grupy 1., ale także z niżej notowanymi konkurentkami w bardzo pechowych *tie-break'ach*. Z małymi potknięciami, ale kompletem zwycięstw swoją grupę pewnie wygrała L. Przybył, a z awansu do kolejnego etapu krakowskiej rozgrywki mogła się cieszyć - mimo dwóch porażek, tylko jej klubowa koleżanka W. Riwoń. Po zwycięstwie na koncie miały również A. Sowa, A. Ulatowska oraz P. Hołodniuk, ale w rezultacie pozostałych grupowych rozstrzygnięć nasze reprezentantki plasowały się na 3.miejscach, które nie dawały awansu do fazy *play-off*.

W 1.etapie pucharowej rozgrywki Wiktoria spotkała się z niemal *sąsiadką* z tenisowego rankingu krakowianką **Julią Bartkiewicz** (20.), której tego dnia wyraźnie sprzyjały ściany i to ona ostatecznie zwycięsko odeszła od stołu (**1-3**). Dość niefortunnie swój pojedynek rozpoczęła nasza faworytka, ale po przegranym secie tenisistka Rokity *uspokoiła* rękę, która w dalszych odsłonach meczu była już pewniejsza, co znalazło odzwierciedlenie w wyniku (**3-1**). Tylko seta we wcześniejszych pojedynkach straciła **Zofia Śliwka** (12.) z Grodziska Mazowieckiego, co oczywiście nie czyniło ją faworytką w spotkaniu z Lilianą, ale szybko okazało się, że na początku roku lepszą formę *złapała* tenisistka Bogorii. Nasza reprezentantka oczywiście nie ustępowała konkurentce, ale kiedy o wyniku zaczęły decydować niuanse, było one atutem rywalki, co ostatecznie zapewniło jej miejsce w marcowym ćwierćfinale (**0-3**), zaś zawodniczka Rokity z Krakowa wracała z 9.miejscem. Przy małopolskich stołach swój talent i rankingową pozycję potwierdziła **Natalia Bogdanowicz** (1.) z Lidzbarka Warmińskiego, tracąc w całym turnieju zaledwie 2 sety - w finale przeciwko gdowiance **Aleksandrze Guzik** (2.), co także nie było niespodzianką.

Do grona najlepszych kadetów kraju próbowała w krakowskim turnieju przebić się dwójka tenisistów Wolavii - **Wiktor Ulatowski** (84.) oraz **Karol Kalisz** (136.), ale zadanie przed nimi było niezwykle trudne, gdyż w turnieju eliminacyjnym zagrało aż 139 tenisistów. Pierwszy z wymienionych tracąc tylko seta zwyciężył swoją grupę, zaś jego kolega dwukrotnie odchodził od stołu pokonany, szybko kończąc swoją małopolską przygodę. Niestety, po kolejnym spotkaniu dołączył do niego Wiktor, gdyż chociaż wygrał 1.partię starcia z **Adamem Smoterem** (156.), to później oddał inicjatywę rywalowi i musiał pogodzić się z porażką (**1-3**).

ŚLĄSKIE KRĄŻKI

ZAPASY

Marcowe starty na zapaśniczych matach zawodnicy wołowskiego Wiatru rozpoczęli w Rudzie Śl., gdzie rozegrano Mistrzostwa Śląska w zapasach stylu wolnym w kategoriach młodzików oraz kadetów. W obu grupach nasz klub miał swoich reprezentantów, którzy na śląskich arenach zamierzali walczyć o najwyższe laury, ale konkurencja była naprawdę wymagająca.

Wśród młodzików wołowianie - **Jakub Piotrowski** oraz **Maksymilian Rozpędek**, stanęli w szranki sportowej rywalizacji w kategorii wagowej 62kg i odegrali znaczącą rolę w przebiegu rywalizacji o medale. Obaj potwierdzili wysoką dyspozycję sprzed tygodnia, kiedy to z bielawskich mistrzostw naszego regionu przywieźli srebrny i brązowy krążek. Wówczas jednak walkę w finale stoczył drugi z wymienionych, zaś w Rudzie Śl. możliwość rywalizacji o tytuł miał Kuba - oczywiście z tym samym rywalem - warszawskim Gwardzistą **Janem Lewanderskim**, który w półfinałowej rywalizacji po raz kolejny na przestrzeni ostatnich dni pokonał drugiego z wołowian. Brązowy medalista krajowego *championatu* sprzed roku stał się więc swojego rodzaju *profesorem* dla naszych zawodników i chociaż z całą pewnością obaj zapaśnicy Wiatru przygotowani byli to tych *egzaminów*, to jednak wymagania rywala okazały się zbyt wysokie, gdyż najpierw jego wyższość ponownie uznać musiał Maksymilian, a później po walce finałowej pokonany z maty zszedł Kuba. Obaj jednak ze śląskiej sportowej wyprawy powrócili z medalami, za co należą im się słowa uznania tym bardziej, że są to ich kolejne krążki z regionalnych mistrzostw na przestrzeni kilku dni.

W zmaganiach kadetów mocno trzymaliśmy kciuki za występ **Igora Bachusza** (60), który coraz śmielej radzi sobie na zapaśniczych matach. Z całą pewnością jego atutami są ambicja i wola walki, ale ciągle brakuje mu jeszcze trochę doświadczenia, aby przebić się do zmagań o najwyższe laury, choć w Rudzie Śl. zabrakło naprawdę niewiele. Nasz zawodnik prezentował się co najmniej poprawnie, ale na śląskiej imprezie wystarczyło to tylko do 5.pozycji. Z medalem - brązowym, wrócił natomiast do domu **Szymon Wijatyk** (92), który po raz kolejny na zapaśniczej macie zostawił dużą porcję ambicji i wiele pracy, a chociaż przyszło mu zasmakować goryczy porażki, to śląski krążek na pewno jest wystarczającą nagrodą za jego postawę.

SIATKÓWKA

KOLEJNA LEKCJA

Powoli zbliża się do końca siatkarski sezon na parkietach 3.ligi dolnośląsko-lubuskiej. W rozgrywkach tych od października poprzedniego roku sportowego rzemiosła uczą sie nasze reprezentantki, które do tej pory musiały sporo *wycierpieć*. Młode zawodniczki Rokity ze zwycięstwa cieszyły się tylko 2 razy, ale nawet w przegrywanych spotkaniach dolnobrzeżanki pokazywały charakter, wolę walki oraz spory potencjał, który - aby doprowadzić do sukcesu, musi zawsze iść w parze z doświadczeniem, a tego ciągle naszym reprezentantkom trochę brakuje, co było również widać w trakcie pojedynku ze złotoryjskim Ren Butem.

Obie drużyny spotkały się w listopadzie i wówczas dość gładko komplet ligowych *oczek* zdobyły rywalki, które niemal od samego startu zmagań są jedną ekip, która wyznacza ich poziom. Bez wątpienia więc w sobotę nasz zespół czekał trudny sportowy egzamin i mimo atutu własnego parkietu, to nie dolnobrzeżanki były faworytkami tego pojedynku, choć tym razem aby sięgnąć po zwycięstwo konkurentki musiały przyłożyć się do gry znacznie mocniej.

Po raz kolejny okazało się, że kiedy tylko nasz zespół ma siły i wystarczający poziom koncentracji, to potrafi dotrzyma dotrzymać pola każdemu przeciwnikowi. Złotoryjanki od samego początku prezentowały wysokie umiejętności, grając z dużą odpowiedzialnością w defensywie i wyprowadzając mocne ataki, ale po drugiej stronie siatki *znalazły* na tyle godne przeciwniczki, że 1.partia pojedynku rozstrzygnęła się dopiero po krótkiej grze na punkty, w której lepsze okazały się jednak zawodniczki Ren Butu (24:26). Kto wie, jak potoczyłyby się losy tego spotkania, gdyby w decydujących momentach tej części gry punktowe konto rosłoby po stronie dolnobrzeżanek - szczególnie w świetle wydarzeń z 2.seta. mimo przegranej bowiem siatkarki rokity nie spuściły głów, lecz postanowiły poprawić jeszcze pewne elementy w swojej grze i niespodziewanie, pa bardzo efektownej i skutecznej grze doprowadziły rezultat meczu do remisu (25:23).

Na początku kolejnego starcia obie drużyny długo grały na przełamanie, ale ostatecznie udało się to konkurentkom, które w decydującą część seta weszły z wystarczającą zaliczką, aby ponownie objąć prowadzenie (20:25). Po raz kolejny doświadczenie i pewna ręka okazały się atutem, który przechylił losy meczu na korzyść drużyny gości, która w kolejnej rozgrywce dopełniła już tylko formalności (16:25), wyjeżdżając z Brzegu Dolnego z kompletem punktów.

3.LIGA

1.	AZS AWF Wrocław	13	**39**	39-3
2.	Ares LO Nowa Sól	15	**32**	34-15
3.	Ren But Złotoryja	14	**30**	32-14
4.	SPS Zbąszynek	14	**29**	30-18
5.	Tygrysy Strzelin	13	**21**	23-19
6.	LO VII 13 Zielona G.	14	**21**	26-25
7.	SP 13 Zielona G.	13	**8**	12-33
8.	**ROKITA BRZEG D.**	14	**6**	10-38
9.	Volley Gromadka	14	**0**	1-42

eprasa.pl 40812163b7

KRAJOWY EGZAMIN

TENIS ZIEMNY

Zawodowi sportowcy, którym na drodze kariery przydarzył się większy lub nieco mniejszy sukces, od razu stają się idolami dla wielkich grup kibiców. Niestety, często to idzie w parze z zazdrością i zawiścią. Każdy chciałby choć przez chwilę stanąć w blasku fleszy, przy okazji inkasując czek z budzącą szacunek sumą. Trudno się temu dziwić, ale tylko część z tych osób zdaje sobie sprawę, że czasem jednej zwycięskiej - bądź przegranej grze, podporządkowane są lata życia i to nie tylko samego sportowca.

Rodzeństwo ze Starego Wołowa swoje umiejętności szlifuje na wrocławskich kortach, które są również bazą treningową dla Huberta Hurkacza - na zdjęciu z Kevinem.

Profesjonalizm wymaga wyrzeczeń, a ponieważ sport stał się spektakularnym *modelem* kariery, to konkurencja w drodze na przysłowiowy *Olimp* stała się niezwykle trudna, a co za tym idzie - i wyrzeczenia coraz większe. Dlatego każdemu, kto zdecyduje się wejść na drogę przygody ze sportem, a potem kontynuować ją w coraz bardziej *zawodowej* formie bez wątpienia należą się słowa uznania - i to bez względu na to, czy jego udziałem stanie się sukces.

Od wielu już lat trwa przygoda z tenisem ziemnym rodzeństwa ze Starego Wołowa - **Jessici** i **Kevina Pabisiaków**, którzy w lutym mogli cieszyć się z regionalnych tytułów w kategorii skrzatów oraz młodzików. Oboje nad swoimi umiejętnościami pracują we wrocławskim Krzyckim Klubie Tenisowym, a sportową *bazę* treningową dzielą choćby z reprezentantem Polski **Hubertem Hurkaczem**. Choć rodzeństwo przygodę z tym sportem rozpoczęło dość dawno temu, to jednak teraz wchodzą na kolejny szczebel pracy nad własnym talentem i jego weryfikacją w konfrontacjach z najlepszymi konkurentami - na razie na rynku krajowym. Okazją do takiego *przetarcia* są z całą pewnością Halowe Mistrzostwa Polski, które od soboty trwają na kortach w Sobocie nieopodal Rokitnicy (U-14) oraz Bielsku-Bialej (U-12).

Pierwszy na wielkopolski kort wyszedł Kevin, który jako 35.zawodnik na liście krajowych młodzików (14 lat) musiał walczyć o udział w turnieju głównym w eliminacjach. W swoim pierwszym pojedynku zmierzył się z **Janem Adamskim** (63.) z Gdyni i w spotkaniu tym nie rozczarował, dość pewnie kwalifikując się do kolejnej rundy eliminacji (6:3; 6:3). Jednak o 8 miejsc premiowanych awansem do mistrzowskiej rozgrywki walczyło 32 zdolnych tenisistów, więc sobotnie zwycięstwo było zaledwie wstępem do prawdziwej rywalizacji, a już w 2.rundzie nasz zawodnik musiał *skrzyżować* rakietę z bytomianinem **Janem Chłodnickim** (25.). Pierwszy set tego pojedynku miał bardzo wyrównany przebieg, ale na pewnym jego etapie przewagę zaczął uzyskiwać rywal, który przejął kontrolę nad spotkaniem i ostatecznie to on zameldował się w kolejnej rundzie (3:6; 0:6). Niedzielna porażka oznaczała koniec przygody naszego reprezentanta z walką o tytuł mistrza kraju, ale w swoich występach Kevin pokazał dużo sportowego charakteru i chociaż do zwycięstw czegoś zabrakło, to jednak przy tak wielkim zaangażowaniu w pracę na treningach o kolejne jego triumfy możemy być spokojni.

Dopiero w poniedziałek na kort wyszła Jessica, która na krajowej liście młodych zawodniczek w swojej kategorii wiekowej plasuje się na 16.pozycji, więc udział w mistrzowskim turnieju miała zapewniony niejako z *urzędu*. Już w 1.rundzie potwierdziła jednak, że jej lokata w żaden sposób nie jest na *wyrost*, gdyż w spotkaniu z wyżej notowaną warszawianką **Marie Charlotte Monnier** (12.) to nasza reprezentantka nadawało ton wydarzeniom na korcie i pewnie sięgnęła po zasłużone zwycięstwo (6:2; 6:2). Następnego dnia poprzeczka sportowych wymagań poszła jeszcze wyżej, gdyż po przeciwnej stronie kortu stanęła inna zawodniczka ze stolicy - **Martyna Sikora** (9.), która w 1.secie pokazała bardzo duże umiejętności i chociaż nasza tenisistka nie ustępowała jej pola, to jednak z placu gry zeszła pokonana (5:7). Ćwierćfinał wydawał się więc oddalać, ale Jessica nie rezygnowała z walki i w kolejnych starciach pokazała, że ma naprawdę wielki sportowy charakter oraz ogromne *serducho* do gry i chociaż rywalka nie zamierzała odpuszczać, to jednak inicjatywę zdecydowanie uchwyciła nasza tenisistka, która najpierw wyrównała stan konfrontacji (6:4), a w *tie-break'u* pewnie przechyliła szalę na swoją stronę (10:4).

Wczoraj w turnieju singlowym tenisistka ze Starego Wołowa zmierzyła się z **Julią Borowik** (5.) z Dąbrowy Górniczej, ale rezultat tej konfrontacji nie był znany przed oddaniem gazety do druku, więc o kolejnych zwycięstwach Jessici miło nam będzie poinformować w następnym numerze. We wtorek na bielskich kortach rozpoczęła się również rywalizacja deblowa, a w turnieju tym nasza reprezentantka stworzyła *team* z wrocławianką **Mają Sobiesiak** (31.) i obie rozpoczęły zmagania od starcia z parą **Nina Banasiak** (128.)/**Solomia Hryniv** (56.). Już same lokaty w rankingach wyraźnie wskazywały parę faworytek, które oczywiście nie zawiodły (6:3; 6:0) i starowołowianka znalazła się w kolejnym ćwierćfinale.

Jak zamówić ogłoszenia drobne

na stronie www.kuriergmin.pl/ogłoszenia-drobne/

pocztą
"Kurier Gmin"
56-100 Wołów
ul. Zwycięstwa 15

wyślij sms-em
pod numer **79567**
koszt 9 zł + Vat
zaznaczając od OKG
(spacja)treść ogłoszenia

e-mailem
sekretariat@kuriergmin.pl
lub osobiście

Numer konta: Bank MBANK 83 1140 2004 0000 3902 4474 9895 / **71 319 79 18**

USŁUGI

- Videofilmowanie, 602879746, 515276337.
- **Garaże blaszane, od 1.450 zł, bramy, tanie ogrodzenia metalowe, RATY! TRANSPORT GRATIS! www.dobrygaraż.pl, 627338830, 607680103.**
- Tapicer Dokładnie. 604300278
- Dekarstwo-pokrycia dachów dachówka, blachodachowką, papą tel. 887862952

NIERUCHOMOŚCI

SPRZEDAM

- Sprzedam hale produkcyjna o powierzchni 900 m Kw.oprócz tego działka graniczącą 34 ary, budowlana w Lubiążu ul. Wojska Polskiego 42A. 600599574
- Sprzedam ziemie rolną plus budynki (do remontu lub rozbiórki) 5,70 ha, w miejscowości Łazy gmina Wińsko. Możliwość sprzedaży w poszczególnych działkach.Okolica spokojna pośród lasów. tel. 693279497 lub 609679930
- Sprzedam 3 pokojowe mieszkanie własnościowe o powierzchni 73m kw. , usytuowane na I piętrze czteropiętrowego bloku, przy ul. Ścinawskiej w Wołowie. Mieszkanie do zamieszkania od zaraz. Kontakt tel. 662106231
- Dwie działki, 11 i 10 arów.Cena 85zł za ar,do negocjacji,Wichrowe Wzgórza. 532782817

WYNAJMĘ

- Wynajmę lokal 20 m2, ul. Trzebnicka 20, Wołów, tel. 660 408 846
- Wynajmę lokal 230 m2, ul. Trzebnicka 20, Wołów, tel. 508 910 676
- Wynajmę lokal handlowo-usługowy na deptaku tel. 602676260

MOTORYZACJA

KUPIĘ

- Kupię auto do 800 zł, 604 317 276.

Skup aut za gotówkę 693544030

Kasacja pojazdów tel. 691831562

Kupię każde auto tel. 603868712

- Kupię ciągniki, przyczepy i maszyny rolnicze 602811423 lub 535135507
- Kupie auto do 2000zł tel. 666266122

RÓŻNE

SPRZEDAM

- Drewno opałowe akacja , dąb 150zł/m nie wymaga rąbania.tel. 724068787
- **Sprzedam kroczek karpia tel. 502251647**
- Sprzedam niedrogo kaczora do dalszego chowu oraz szczeniaki Cinema i denar zapraszam do zakupu.tel. 789 196 140
- Sprzedam owies tel. 669404867

KUPIĘ

- Kupię monety, zegarki, srebro, odznaczenia. 725332771
- Kupię zboże paszowe tel. 724068787

PRACA

DAM PRACĘ

- Poszukuje murarza i osób do wykonania elewacji budynków tel. 888255733

CZUŁE SŁÓWKA

- Wszystkiego najlepszego z okazji 40 URODZIN dla Anny Cepok i Dominiki Korzeniowskiej. Sto lat! życzą koleżanki z pracy. 880 766 963

POMOC

- Grupa Anonimowych Alkoholików, Wołów pl. Szkolny 2, wtorek godz. 17.00, niedziela godz. 17:00, Ścinawa ul. Zgody 12 (salka katechetyczna), piątek godz. 17.00, tel. zaufania 71 321 21 24 od godz. 16:00.
- Punkt Wspierania Rodzin, Rynek 18, Brzeg Dolny, GOSP. p. nr 2, wtorek 17.00–19.00, tel. 071 319 56 62, w. 19.
- Psycholog, Rynek 18, Brzeg Dolny, GOSP. p. nr 2, poniedziałek – piątek 16.00–20.00, tel. 071 319 56 62, w. 19.
- Pomoc weterynaryjna, tel. 071 319 03 78; 0606 46 97 97.
- Poradnia Problemów Uzależnień, pon., wt. 7.30–13.30, śr., czw. 7.30–17.30, tel. 071 319 56 62.
- Poradnia Psychologiczno-Pedagogiczna w Brzegu Dolnym, ul. 1 Maja 1A, I piętro (dawny internat ZSZ), tel. 071 319 99 94, proponuje dzieciom, młodzieży, rodzicom i nauczycielom szeroką ofertę psychologiczną, pedagogiczną i logopedyczną, m.in. w zakresie: diagnozy, terapii, profilaktyki, poradnictwa, planowania kariery zawodowej. Wizyty BEZPŁATNE. Czynne od poniedziałku do piątku w godz. 8.00–15.00.
- Powiatowa Stacja Sanitarno-Epidemiologiczna w Wołowie, kontakt 071 389 28 56, po godzinach urzędowania oraz w dni wolne od pracy, telefon dyżurny – 0604 208 816.
- Grupa Anonimowych Narkomanów Grupa „Warriors", spotkania w niedzielę od 16:00 do 18:00 w 2. niedzielę miesiąca, miting otwarty, Brzeg Dolny, ul. Zwycięstwa 5 (wejście po prawej stronie) tel. kontaktowy 790491700.
- Gminna Komisja Rozwiązywania Problemów Alkoholowych w Wołowie, Centrum Profilaktyki Uzależnień, 56-100 Wołów, pl. Szkolny 2, tel. 071 389 14 95, e-mail: gkrpawolow@op.pl - inicjuje działania związane z profilaktyką i rozwiązywaniem problemów alkoholowych, - podejmuje czynności zmierzające do orzeczenia o zastosowaniu wobec osoby uzależnionej od alkoholu obowiązku poddania się leczeniu w zakładzie lecznictwa odwykowego, - opiniuje wnioski o wydanie zezwolenia na sprzedaż napojów alkoholowych. W Punkcie Konsultacyjnym Komisji dyżury pełnią: Pełnomocnik Burmistrza ds. Realizacji GPP i RPA – poniedziałki, wtorki, środy i piątki w godz. 9.30-12.30. Psycholog – poniedziałki od godz. 16.00-19.00., czwartki od godz. 15.00- 18.00. Konsultant ds. uzależnień – środy od godz.16.00-19.00. Odbywają się spotkania: - Grupy terapeutycznej dla osób uzależnionych – w poniedziałki od godz. 17.00. - Grup AA – we wtorki i w niedziele od godz. 17.00. - Grupy Al–Anon w piątki w godz. 17.00-19.00.

URZĘDOWA KASACJA POJAZDÓW
P.P.H.U."LECH-MET"
ul. Kościuszki 9
55-140 Żmigród
Telefon całodobowy: 600 403 082
- wydajemy zaświadczenia kasacji pojazdów do wydziału komunikacji i firm ubezpieczeniowych
- bezpłatny transport (laweta)
- wszystkie czynności załatwiamy na miejscu
REKLAMA

MIEJSCE NA TWOJĄ REKLAMĘ
40zł
71 319 79 18, dominika@kuriergmin.pl, sekretariat@kuriergmin.pl,
REKLAMA

REKLAMA

Gabinet Weterynaryjny
„EUROVET"
www.eurovet.com.pl
Oferujemy:
- badanie laboratoryjne krwi i moczu (na miejscu),
- lecznictwo i profilaktyka,
- chirurgia,
- okulistyka i stomatologia,
- USG,
- zwierzęta egzotyczne i ptaki,
- czipowanie i paszporty,
- strzyżenie i zabiegi kosmetyczne.

Wojciech Poral specjalista chirurg 696 302 170
Krzysztof Franas 696 027 476
Wołów, ul. Poznańska 2
pon. - pt. 8:00-18:00
sob. 9:00-14:00
tel. 71/389 42 64
REKLAMA

LILIA
WOŁOWSKI DOM POGRZEBOWY
ZARZĄDCA CMENTARZA KOMUNALNEGO W WOŁOWIE
Usługi pogrzebowe i cmentarne
Własna chłodnia i kaplica
Kontakt całodobowy
tel. 517 737 760 lub 601 720 076
ul. Poznańska 1, 56-100 Wołów
(budynek główny PGK)
REKLAMA

epraasa.pl 40812163b7

Starosta Wołowski

tel. (071) 380 59 01
fax (071) 380 59 00
e-mail: starostwo@powiatwolowski.pl

Plac Piastowski 2
56-100 Wołów,
www.powiatwolowski.pl

UA.6740.259.2020

Wołów, dnia 11 marzec 2021 r.

OBWIESZCZENIE

Zgodnie z art. 11f ust. 3 ustawy z dnia 10 kwietnia 2003 r. o szczególnych zasadach przygotowania i realizacji inwestycji w zakresie dróg publicznych (tekst jednolity Dz. U. z 2018 r., poz. 1474) oraz art. 49 ustawy z dnia 14 czerwca 1960 r. Kodeks postępowania administracyjnego (tekst jednolity Dz. U. z 2020 r., poz. 256 ze zm.)

Starosta Powiatu Wołowskiego

Zawiadamia o wydaniu decyzji nr 91/2021 z dnia 26.02.2021 r. (znak: UA.6740.259.2020) zezwalającej na realizację inwestycji drogowej Powiatowi Wołowskiemu z siedzibą pl. Piastowski 2, 56-100 Wołów dla zadania pod nazwą: **„Rozbudowa drogi powiatowej nr 1353 D Godzięcin – granica powiatu – część II"**
Zakres planowanej inwestycji obejmuje:
Rozbudowę istniejącej nawierzchni jezdni na odcinku długości 1 629,87 m, przebudowę skrzyżowania drogi powiatowej nr 1353D z drogami gminnymi: na km 0+368,83 i na km 1+534,75, przebudowę istniejących i budowę nowych zjazdów indywidualnych i publicznych, budowę i przebudowę chodników wzdłuż jezdni i dojść pieszych do posesji, budowę ścieżki rowerowej, przebudowę istniejących przepustów, zarurowanie i zakrycie istniejącego rowu przydrożnego, wymianę krawężników i obrzeży, budowę i przebudowę poboczy gruntowych, budowę i przebudowę systemu odwodnienia drogi, budowę kanału technologicznego, przebudowę kolizyjnych sieci uzbrojenia terenu, w tym wodociągowej i elektrycznej, budowę elementów bezpieczeństwa ruchu drogowego, wykonanie oznakowania pionowego i poziomego, wycinkę i nasadzenia zieleni

Teren inwestycji obejmuje nieruchomości oznaczone w ewidencji gruntów numerami działek:
Przeznaczonych pod pas drogowy:
Obręb: Godzięcin:
AM-2, dz. nr 77 (77/1, **77/2**), 78/1 (78/3, **78/4**), 78/2 (78/5, **78/6**), 79 (79/1, **79/2**), 80 (80/1, **80/2**), 316/1; AM-3, dz. nr 416/112,
Przeznaczonych pod budowę/przebudowę sieci uzbrojenia terenu, przebudowę innych dróg publicznych, budowę/przebudowę zjazdów:
Obręb: Godzięcin:
AM-1, dz. nr 111/3, 113/3, 331, 332/1; AM-2, dz. nr: 109, 326, 328; AM-3 dz. nr: 362, 363, 364, 366, 392,
W odniesieniu do działek ulegających podziałowi – przed nawiasem podano numer działki przed podziałem, w nawiasie numery działek po podziale. Numery części działek objętych liniami rozgraniczającymi (pod inwestycję) zostały pogrubione.

Decyzja o zezwoleniu na realizację inwestycji drogowej w szczególności ustala lokalizację drogi wraz z określenie linii rozgraniczających teren i warunków lokalizacji, zatwierdza projekt podziału nieruchomości związany z lokalizacją drogi, zatwierdza projekt budowlany, określa termin wydania zarządcy drogi nieruchomości lub wydania nieruchomości i opróżnienia lokali i innych pomieszczeń, określa termin rozbiórki istniejących obiektów budowlanych nieprzewidzianych do dalszego użytkowania oraz tymczasowych obiektów budowlanych, ustala obowiązek dokonania przebudowy istniejącej sieci uzbrojenia terenu poza liniami rozgraniczającymi wraz z określeniem ograniczeń w korzystaniu z nieruchomości dla realizacji tego obowiązku.

Nieruchomości objęte liniami rozgraniczającymi teren staną się z mocy prawa własnością Powiatu Wołowskiego z dniem, w którym decyzja stanie ostateczna. Za przejęcie prawa własności nieruchomości przysługuje odszkodowanie ustalone w odrębnych postępowaniach prowadzonych przez organ, który wydał decyzję o zezwoleniu na realizację inwestycji drogowej.
Stosownie do art. 49 Kpa, po upływie 14 dni od dnia publicznego ogłoszenia niniejszego obwieszczenia uważa się, iż nastąpiło skuteczne doręczenie zawiadomienia o wydaniu decyzji w powyższej sprawie. Z treścią decyzji strony mogą zapoznać się w Wydziale Urbanistyki, Architektury i Budownictwa, pl. Piastowski 2 w Wołowie, pok. 31, od poniedziałku do piątku w godzinach 8^{00}-14^{00}, po uprzednim umówieniu się telefonicznym pod nr: 71 380-59-15.
Jednocześnie informuję, że każdy kto wykaże interes prawny ma prawo złożenia odwołania od powyższej decyzji do Wojewody Dolnośląskiego za pośrednictwem Starosty Wołowskiego w terminie 14 dni od dnia jej doręczenia w sposób określony wyżej.
Zapoznanie z treścią tej decyzji nie jest obowiązkowe.

Z up. STAROSTY
Margareta Jarczewska
KIEROWNIK WYDZIAŁU URBANISTYKI,
ARCHITEKTURY I BUDOWNICTWA

Obwieszczenie umieszczono:
1) na tablicy ogłoszeń Starostwa Powiatowego w Wołowie
2) na tablicy ogłoszeń Gminy Brzeg Dolny
3) w Biuletynie Informacji Publicznej Powiatu Wołowskiego
4) w Biuletynie Informacji Publicznej Gminy Brzeg Dolny
5) w prasie lokalnej

BURMISTRZ GMINY WOŁÓW

informuje, że na stronach internetowych Urzędu Miejskiego w Wołowie www.wolow.pl oraz www.bip.wolow.pl zamieszczono wykazy nieruchomości przeznaczonych do zbycia

Położenie nieruchomości	Opis, przeznaczenie	Tryb zbycia	Termin na składanie wniosków przez osoby mające pierwszeństwo w nabyciu
Wołów, ul. Spacerowa	Działka nr 5/8 Am 42 o pow. 0,0080 ha w terenie zieleni i w terenie zabudowy mieszkaniowej	bezprzetargowy	27.04.2021
Wołów, ul. Ścinawska	Działka nr 18 Am 11 o pow. 0,2453 ha, teren zabudowy mieszkaniowej jednorodzinnej z usługami	Przetarg nieograniczony	27.04.2021
Wołów, ul. Bociania	Działka nr 25/29 Am 51 o pow. 0,3587 ha, teren aktywności gospodarczej	Przetarg nieograniczony	27.04.2021
Wołów, ul. Marii Skłodowskiej - Curie	Działka nr 25/30 Am 51 o pow. 0,3541 ha, teren aktywności gospodarczej	Przetarg nieograniczony	27.04.2021
Mojęcice	Działka nr 226/2 Am2 o pow. 0,1339 ha, zabudowa zagrodowa i mieszkaniowa jednorodzinna	Przetarg nieograniczony	26.04.2021
Prawików	Działka nr 166/1 Am1 o pow. 0,4715 ha - teren rolniczy	Przetarg nieograniczony	26.04.2021
Prawików	Nieruchomość składająca się z dz. nr 202/3 i 202/4 Am1 o pow. 0,6186 ha - tereny rolnicze	Przetarg nieograniczony	26.04.2021

Wykazy zostały wywieszone na okres 21 dni na tablicy ogłoszeń Urzędu Miejskiego w Wołowie (Rynek 34) w budynku głównym Ratusza. Szczegółowe informacje można uzyskać w Wydziale Geodezji i Gospodarki Nieruchomościami, tel. 71 319 13 14, 71 319 13 24,

Kącik Kulinarny
Marzeny

Pyszny chleb

Kochani ostatnio zaczęłam piec swoje chleby w mojej kuchni i bułeczki. O to mój przepis na pyszny chleb prosto z mojej kuchni i mojego domu.
Składniki:
300 gram mąki Basia, 2 jajka, 25 gram drożdży, sól szczypta, 4 łyżki oleju.
Wykonanie:
Do miski rozpuszczam drożdżę z mlekiem, dodaje jajka, mąkę, sól. Wszystko mieszam, zostawiam do wyrośnięcia pod ściereczką.
Gotowe wyrośnięte ciasto rozkładam na blaszkę, formuje je i wstawiam do piekarnika na 35 minut 180 C.

Smacznego Marzena Grocholska

STOWARZYSZENIE OSÓB NIEPEŁNOSPRAWNYCH W WOŁOWIE

Przekaż 1% podatku
NA DZIAŁALNOŚĆ "NIEZWYKŁEJ KRAINY"
KRS 0000 134 574

REKLAMA

KURIER GMIN
TYGODNIK • WYDAJE „Agencja Reklamowo-Medialna ART" Marta Ringart Orłowska, redakcja: Marta Ringart-Orłowska (redaktor naczelna), Dominika Iskierka (reklama i marketing), Katarzyna Dolata (administracja, reklama, marketing), Dariusz Judziński (dziennikarz sportowy), Dagmara Zielińska (dziennikarz), Adrianna Orłowska (dziennikarz), stali współpracownicy: Marek Czwartyński. Redakcja i biuro ogłoszeń: Wołów, ul. Zwycięstwa 15 – czynne od poniedziałku do piątku 8.00-16.00, tel. 071/ 319 79 18; • Skład własny • Druk: Agora-Poligrafia Sp. z oo • Redakcja nie odpowiada za treść ogłoszeń, reklam i życzeń. Zastrzega sobie prawo zmiany tytułów, skracania i adiustacji tekstów • Wzory reklam chronione są prawem autorskim • Materiałów niezamówionych nie zwracamy • Nasz adres poczty elektronicznej: sekretariat@kuriergmin.pl; reklama@kuriergmin.pl; internet: www.kurier-gmin.pl. Nakład 3000-4000 tys. sztuk.

NA ZDROWIE NA ZDROWIE

Wojciech Ugorski
specjalista radiolog
USG
Poniedziałek
Ścinawa, ul. Jagiełły 16
godz. 9:00 - 12:00
Wtorek
Brzeg Dolny,
Aleje Jerozolimskie 28
godz. 15:30 - 19:00
Piątek
Wołów,
ul. Piłsudskiego 34
godz. 15:30 - 19:00
600 069 413
REKLAMA

OKULISTA
Sebastian Floryn
Dobór okularów, diagnostyka i leczenie zaćmy, jaskry i chorób siatkówki
Gabinet Brzeg Dolny
Kopernika 1
Rejestracja:
tel. 730 10 10 60
REKLAMA

USG SERCA
USG BRZUCHA
kardiolog, specjalista chorób wewnętrznych
lek. med. Paweł Rehan
wtorki i czwartki
16.00–17.00
ul. Inw. Wojennych 19
Wołów (bud. KRUS)
tel. 604 523 262
REKLAMA

MedPoint
ul. Trawowa73,
54-614 Wrocław
lek.med. Alicja Rehan
Specjalista chorób dziecięcych i alergologii
-konsultacje i diagnostyka alergologiczna
Rejestracja:
716000601
716000602
716000603
REKLAMA

DENTALSTORY
Ścinawa , ul. Jagiełły16
STOMATOLOGIA
ORTODONCJA
CHIRURGIA
RTG PUNKTOWE I PANORAMICZNE
604 125 606
www.dentalstory.pl
REKLAMA

NEUROLOG

• Elżbieta Buczkowska, specjalista neurolog, przyjmuje w prywatnym gabinecie w Obornikach Śl., ul. Dworcowa 36C. Poniedziałek w godz. 15.30-16.30 **tel. 603 999 676**

PSYCHOLOG

• **Psycholog Wołów** **tel. 796733492.**

PSYCHIATRA

• Katarzyna Leszczyńska, specjalista psychiatra. Prywatny gabinet, Brzeg Dolny, ul. Zwycięstwa 9/2, wizyty domowe. Nerwice, depresje, zaburzenia psychiczne, **tel. 606 286 236**

• Prywatny Gabinet Psychiatryczny, Magdalena Krakowska-Kociołek, **specjalista psychiatra** ul. Inwalidów Wojennych 19, Wołów (budynek KRUS), pon. 15.00–18.00. Po wcześniejszej rejestracji: **604 433 803. Wizyty domowe.**

STOMATOLOG

• Stomatologia dla Rodziny Kompleksowe leczenie stomatologiczne, nowoczesne materiały, radiowizjografia, RTG, chirurgia, protetyka. Oborniki Śl., ul. Łokietka 22 **Rejestracja: 71 310 26 12**

UROLOG

• Aleksander Biały Chirurg Specjalista Urolog Prywatny Gabinet Urologiczny, USG, Wołów ul. Piłsudskiego pok.115 (przychodnia rejonowa) Środa 15:00-18:00 **tel. 601206357, 71 777 60 30**

ORTOPEDA

• Waldemar Olszowiec, specjalista ortopeda, specjalista chirurgii urazowej. NZOZ, ul. Zwycięstwa 9/2, Brzeg Dolny. Przyjmuje: poniedziałek: 15.00–18.00. Leczenie zachowawcze i operacyjne schorzeń narządu ruchu, **tel. 71 319 07 66**

Zespół opieki domowej

Punkt Konsultacyjny w Rejonowej Przychodni w Wołowie, ul. Piłsudskiego 34, 56-100 Wołów, czynny we wtorek i piątek, godz. 9.00-14.00, pokój nr 202 II piętro, telefon: 728 228 192.

W ramach kontraktu z Narodowym Funduszem Zdrowia obejmujemy opieką paliatywno - hospicyjną pacjentów z następującymi schorzeniami:
• choroby nowotworowe,
• owrzodzenia odleżynowe,
• niewydolność oddechowa niesklasyfikowana gdzie indziej.

Zapewniamy bezpłatną:
• opiekę lekarską i pielęgniarską w domu chorego,
• leczenie bólu według najnowszych standardów i innych objawów towarzyszących chorobie nowotworowej,
• leczenie odleżyn,
• rehabilitację,
• wsparcie psychologiczne,
• żywienie dojelitowe dietą przemysłową,
• nieodpłatne wypożyczanie sprzętu medycznego.
REKLAMA

Dr nauk med. Mariusz Krawczyk
specjalista chirurg-onkolog
USG:
• **piersi** • **tarczycy**
• **ślinianek** • **węzłów chłonnych**
• **dermatoskopia - badanie znamion barwnikowych**
Czwartki 16.00-18.00 **tel. 606 456 454**
Wołów, ul. Inwalidów Wojennych 19 (bud. KRUS)
REKLAMA

Gastroenterolog
Specjalista chorób wewnętrznych
Wioletta Rewak
asystent Oddziału Gastroenterologicznego Miedziowego Centrum Zdrowia w Lubinie
• porady z zakresu chorób układu pokarmowego
• badania USG jamy brzusznej w Pracowni Ultrasonograficznej przy MCZ Lubin
• badania endoskopowe górnego odcinka przewodu pokarmowego w Pracowni Endoskopowej przy MCZ Lubin
Przyjmuje po uprzedniej rejestracji telefonicznej
tel. 606 711 431
W trzeci piątek każdego miesiąca od godziny 15⁰⁰ – Wołów, ul. Inwalidów Wojennych 19
Pozostałe dni - po rejestracji w MCZ Lubin, ul. Marii Skłodowskiej-Curie 54
REKLAMA

NFZ
Gemini-med
PRZYCHODNIA RODZINNA WOŁÓW UL.TRZEBNICKA 20/4
TEL. 71 389 79 90
CZYNNA: PONIEDZIAŁEK - PIĄTEK
8.00 - 18.00
Lekarze specjaliści w przychodni rodzinnej
P.Ożóg LEK.MED
A.Wieraszko CHIRURG NACZYNIOWY
A.Droś LEK.MED
A.Kulesz GINEKOLOG
A.Kapłon GINEKOLOG
G.Winkiel GINEKOLOG
J.Korczewicz LEK.RODZINNY
F.Bayyodalqasrawi LEK.RODZINNY
D.Cycak LEK.MED
K.Kociatkiewicz-Jarnicka RADIOLOG
A.Woźniak PEDIATRA
J.Strzemecki CHIRURG
J.Redko ORTOPEDA
P.Kołodyński OTOLARYNGOLOG
A.Szczepańska NEUROLOG
T.Bańkowski KARDIOLOG
P.Ziółkowska LEK.MED
D.Mocny DERMATOLOG-WENEROLOG
Aplikacja DOZ.pl
Pobierz z Google Play lub App Store
REJESTRATOR HOLTEROWSKI EKG/RR
ORAZ
Szeroki zakres badań USG w tym USG serca
DOZ APTEKA dbam o zdrowie
TEL.71 319 78 80
CZYNNA OD PONIEDZIAŁKU DO PIĄTKU W GODZINACH 8.00-18.00 ORAZ W SOBOTY OD 9.00-14.00
TRANSPORTY MEDYCZNY
Zlecenia transportu prosimy zgłaszać pod numer tel.: 664 190 185 w godzinach 8.00-16.00 lub pod numer tel.: 71 389 79 90 do godz 18.00 oraz całodobowego pod numer tel.: 513 105 951
Pracownia Radiografii Cyfrowej
Pracownia Gastroenterologiczna
Pracownia Endoskopii Cyfrowej
www.geminimed.pl
REKLAMA

KONSULTACJE UROLOGICZNE
dr nauk med. Patrik Forszt
Specjalista urolog, FEBU
Choroby nerek, pęcherza, prostaty, zaburzenia potencji, USG NA MIEJSCU
Przyjęcia w Wołowie i Brzegu Dolny co wtorek od godz. 15:30
Brzeg Dolny
DSCM
ul. Wilcza 6
rejestracja 71 3190067
www.forszt.pl
Wołów
Manamedica
ul. Inwalidów Wojennych 13
rejestracja 71 3895360
REKLAMA

Prywatny Gabinet Ginekologiczny
dr n.med. Krzysztof Ćwiklicki
Specjalista ginekolog-położnik
- USG,
- KTG,
- KONIZACJA,
- CYTOLOGIA.
Przyjmuje:
wt.- czw. 16:00 - 18.00
Brzeg Dolny, ul. Kętrzyńskiego 1
(naprzeciwko Przychodni w budynku Apteki Dolnobrzeskiej)
tel. 696 485 738
REKLAMA

lekarz dentysta
Piotr Laska
Gabinet w szkole podstawowej nr2
realizuje bezpłatne świadczenia dla dzieci do lat 18
w ramach kontraktu z NFZ
Dowolne terminy wizyt
ul. Robotnicza 9, 56-100 Wołów
rejestracja telefoniczna 071/389 13 31
REKLAMA

MIEJSCE NA TWOJĄ REKLAMĘ
zadzwoń i zamów 71 319 79 18

eprasa.pl 40812163b7

Odczarować kredyt

Jasiu chciał spełnić swoje marzenie o pięknym domu dla całej rodziny. Kredyt we frankach stał się dla niego koszmarem.

Dawno, dawno temu Jan Nowak zapragnął wybudować dom. To było jego wielkie marzenie. Chciał sprawić swojej żonie Małgosi niespodziankę.Jako, że nie miał wystarczającej ilości pieniędzy, udał się do czarodziejskiego banku po kredyt. Tam przemiła pani, pełna uroku, powiedziała mu, że oczywiście może spełnić jego marzenie. Ale był jeden warunek. Jaki? A taki, że weźmie kredyt indeksowany do waluty szwajcarskiej, czyli w popularnych „frankach" i podpisze o to ten cyrograf w postaci umowy. Zadowolony Jasiu nie czytał, podpisał, bezwarunkowo na wiarę przyjął to o czym zapewniała go pani w banku. Jeszcze wtedy nie wiedział, że to była zła wróżka. Przecież na kredyt w złotówkach nie było go stać, nie miał zdolności kredytowej. Pani z okienka obiecywała mu, że nie musi się niczego obawiać, chichocząc pod noskiem. Jasiu chcąc nie chcąc, rad nie rad, bardzo pragnął zamieszkać w swoim domku i zgodził się na warunkikredytu. Jak to często w bajkach bywa... nie miał wyjścia.

Na początku było super, niskie raty, nic złego się nie działo. Aż tu pewnego razu...frank szwajcarski poszybował w górę. Nastała era mrocznych czasów, łzy, ból i cierpienie.

Kredyt zamienił się w najgorszy koszmar życia, kapitał pożyczonych pieniążków wzrósł o 100 procent. Do tego należało doliczyć marżę, odsetki i ubezpieczenie. Jednym słowem - katastrofa. Jasiu harował jak wół a bank zawijał pieniążki w sreberka i cieszył się zyskiem - oczywiście kosztem klienta. Wystarczyło, że się spóźnił z płatnością raty... były telefony od złego windykatora Franka.

– Zbieraj kasę, bo jak nie, to wypowiemy ci kredyt – słychać było w słuchawce telefonu. Pierwsze raty wynosiły około 1 tys. 200 zł miesięcznie. Teraz wzrosły do 2 tys. 500 zł. Jasiu zarabiał niewiele więcej, bo w granicach 2 tys. 700 zł. Łatwo policzyć, ile zostaje mu na życie. Tylko 200 zł. A gdzie rachunki i inne opłaty? Chcą spłacić kredyt, żeby windykator nie zabrał mu domu, Jasiu odejmował od ust, nie dojadał, pracował po godzinach.

Bał się utraty pracy i złego windykatora, którego oddech czuł na karku.Nie jeździł na wakacje, nie korzystał z życia. Nie miał czasu dla swojej córeczki Marysi. Jego żona Małgosia płakała po nocach i myślała tylko o jednym – czy dadzą radę? Starość nieubłaganie nadchodziła, pojawiły się choroby a kredytu nie ubywało. Widmo katastrofy krążyło nad rodziną. Kiedy nie było już nadziei na lepszą przyszłość w życiu Jasia pojawił się ktoś ważny. To niespodziewany gość Emisariusz. – Po burzy i mrocznej przeszłości pojawia się słońce – oznajmił mu. Emisariusz zaproponował unieważnienie kredytu udzielonego przez wróżkę. Zbawieniem okazał się TSUE – europejski trybunał dał wytyczne dla sędziów krajowych, którzy mogą teraz zadecydować, aby Jasiowi unieważnić kredyt. Oczywiście trzeba przejść przez morze skomplikowanych przepisów i paragrafów. A w tym pomaga właśnie Emisariusz. I ja tam byłem, miód piłem. W tajemnicy podaję wam telefon i adres Emisariuszy. Tylko nikomu nic nie mówcie, że o tym wiecie, bo jak się do wie zła wiedźma to ho,ho – będzie się działo.

Tym dobrym Emisariuszem w Waszej okolicy jest Kancelaria Prawna Emisaro znajdująca się w Głogowie, przy ul. Jedności Robotniczej 2 (Galeria Dworcowa I piętro).

Dzwońcie pod numer telefonu: 533 333 284.

Joanna Puszkar-Wysokińska

PRAWNIK RADZI

Tryb działu spadku i odpowiedzialności spadkobierców do chwili podziału

Spadkobiercy mają swobodę w wyborze trybu działu spadku. Umowny dział spadku może nastąpić w postaci umowy pozasądowej, ugody sądowej zawartej w postępowaniu pojednawczym, ugody sądowej zawartej w postępowaniu nieprocesowym i ugody zawartej przed sądem polubownym. Umowa o dział spadku jest w swym charakterze podobna do umowy o zniesienie współwłasności i umowy o podział majątku wspólnego. Przedmiotem działu spadku są jego aktywa, natomiast podział długów następuje z mocy prawa, odpowiednio do podziału aktywów. Zaznaczyć należy, że ewentualne określenie w dziale spadku, kto i za jakie długi spadkowe odpowiada, wywołuje skutki prawne jedynie w stosunkach wewnętrznych pomiędzy współspadkobiercami. Spadkobierca może się tylko zobowiązać do spłaty określonego długu, a tym samym może się zobowiązać wobec pozostałych współspadkobierców do tego, że zwolni ich z odpowiedzialności za dany dług. Należy jednak podkreślić, że umowa współspadkobierców dotycząca zaspokojenia długów spadkowych nie wywołuje żadnych skutków prawnych wobec wierzycieli spadku. Zawarcie umowy o dział spadku wymaga zgodnego współdziałania wszystkich współspadkobierców, a w razie zbycia udziału w spadku konieczne jest współdziałanie nabywcy spadku, który z mocy prawa wstępuje w prawa i obowiązki zbywcy. Podmiot będący stroną umowy powinien mieć pełną zdolność do czynności prawnych.

W imieniu spadkobiercy małoletniego zawsze działa jego przedstawiciel ustawowy za zgodą sądu opiekuńczego. Brak zgody któregokolwiek z uprawnionych (spadkobierców lub nabywców spadku) lub sądu opiekuńczego na zawarcie umowy w imieniu małoletniego powoduje, iż umowa o dział spadku w ogóle nie dochodzi do skutku. Stronami umowy są zawsze wszystkie podmioty uprawnione z tytułu wspólności majątku spadkowego, także następcy prawni spadkobiercy, który zmarł przed działem spadku. W razie ogłoszenia upadłości stroną umowy jest syndyk lub zarządca działający w imieniu własnym, lecz na rzecz upadłego.

Skutkiem działu jest uregulowanie stosunków pomiędzy współspadkobiercami w zakresie składników spadku, jak też odpowiedzialności za długi spadkowe. Do chwili działu spadku spadkobiercy ponoszą solidarną odpowiedzialność za długi spadkowe. Jeżeli jeden ze spadkobierców spełnił świadczenie, może on żądać zwrotu od pozostałych spadkobierców w częściach, które odpowiadają wielkości udziałów. Od chwili działu spadku każdy ze spadkobierców odpowiada za długi samodzielnie, w stosunku do wielkości swojego udziału. Po dokonaniu działu spadku spadkobiercy są wzajemnie obowiązani do rękojmi za wady fizyczne i prawne według przepisów o rękojmi przy sprzedaży. Rękojmia co do wierzytelności spadkowych rozciąga się także na wypłacalność dłużnika.

adw. Renata Sołtysiak

BURMISTRZ GMINY WOŁÓW

informuje, że na stronach internetowych Urzędu Miejskiego w Wołowie www.wolow.pl, oraz www.bip.wolow.pl zamieszczono wykazy nieruchomości przeznaczonych do dzierżawy i użyczenia.

Miejscowość	Nr działki, powierzchnia	Opis nieruchomości, cel dzierżawy	Termin wywieszenia wykazu od:
Wołów	dz. nr 35/30 AM 30 pow. 0,2237ha,	Część działki pod kioskiem	03.03.2021 r.
Lubiąż	dz. nr 300 AM 1 pow. 0,3700ha	Użyczenie – OSP Lubiąż	03.03.2021 r.
Wołów	dz. nr 28 AM 42 pow. 0,0453ha dz. nr 5/6 AM 42 pow. 0,0007ha	Część działki – ogródek przydomowy	03.03.2021 r.

Wykazy zostały również wywieszone na okres 21 dni na tablicy ogłoszeń Urzędu Miejskiego w Wołowie (Rynek 34) w przybudówce B Ratusza. Szczegółowe informacje można uzyskać w Wydziale Geodezji i Gospodarki Nieruchomościami – tel. 71/319 13 45, 71/ 319 13 16.

eprasa.pl 40812163b7

Vitro Automotive Glass

PGW oddział Vitro - fabryka szyb samochodowych poszukuje osób na stanowisko:

• OPERATOR PRODUKCJI

OFERTA PRACY

OFERUJEMY

- **Atrakcyjne** wynagrodzenie
- **Dofinansowanie** do posiłków
- **Praca w systemie 12h -** 3 na 3
- **Miejsce pracy -** Komorniki k. Środy Śląskiej

BEZPŁATNY TRANSPORT ! ! !

KONTAKT

więcej informacji pod nr telefonu: 71 771 9889

aplikować należy na adres mailowy: rekrutacja@vitro.com

REKLAMA

POD PATRONATEM KURIERA GMIN

ZOSTAŃ MISS DOLNEGO ŚLĄSKA 2021 – TRWA CASTING!

Dziewczyny, które marzą o koronie i tytule najpiękniejszej Dolnoślązaczki 2021 roku mają czas tylko do 21 marca na wysłanie swojego zgłoszenia! A jest o co walczyć – nagrodą główną samochód osobowy!

Jest to trzecia już edycja konkursu, który powrócił na Dolny Śląsk w 2019 roku i odbywa się bez przerwy. Konkurs jest przepustką do ogólnopolskiego konkursu Miss Polski transmitowanego co roku w telewizji POLSAT. Finalistki konkursu ogólnopolskiego reprezentują kraj między innymi w wyborach Miss Universe, Miss Supranational oraz Miss International. Dla wielu dziewczyn jest to szansa na rozpoczęcie kariery modelki, aktorki, dziennikarki lub celebrytki. Do tej pory organizatorzy otrzymali ponad 300 zgłoszeń do tegorocznej edycji od kandydatek z całego Dolnego Śląska.

Dodatkowe tytuły i atrakcje

W tym roku organizatorzy przygotowali wiele ciekawych warsztatów i zajęć dla uczestniczek konkursu, oczywiście nie zabraknie upominków od sponsorów konkursu. Podczas konkursu jak co roku oprócz głównego tytułu przyznane będą również inne m.in. Miss Wrocławia, Miss Foto, Miss Gracji i Elegancji, Miss Internautów oraz po raz pierwszy Miss Studentek Dolnego Śląska – warunkiem przy zdobyciu tego tytułu jest studiowanie na uczelni znajdującej się na terenie Dolnego Śląska i wyniki w nauce. Chcemy w ten sposób przełamać stereotypy i pokazać że piękno zewnętrzne idzie w parze umysłem i rozwojem intelektualnym.

inf

JAK SIĘ ZGŁOSIĆ?

Aby wziąć udział w konkursie kandydatki do tytułu najpiękniejszej mieszkanki naszego regionu powinny wypełnić formularz zgłoszeniowy dostępny na naszej stronie
http://missdolnegoslaska.pl/zostan-miss/
wysłać zgłoszenie bezpośrednio na maila:
biuro@missdolnegoslaska.pl
lub skontaktować się przez nasze kanały social media (facebook lub instagram).

Kandydatka do tytułu Miss powinna spełniać warunki:
wiek 14 do 27 lat (roczniki 1994-2007)
stan cywilny – bezdzietna panna
obywatelstwo polskie

Organizatorzy przygotowani są na wszystko, tym bardziej już w ubiegłej edycji mimo pandemii udało im się zorganizować wyjątkowe wydarzenie z zachowaniem bezpieczeństwa uczestniczek i gości.

Strony / social media konkursu
www: http://missdolnegoslaska.pl
instagram: https://www.instagram.com/missdolnegoslaska/
facebook: https://www.facebook.com/MissDolnegoSlaskaofficial/