Co tydzień dużo informacji, których nie znajdziesz w internecie

Słowo Regionu

ISSN 1508-7603 nr 41 (1129) rok XXII niezależny tygodnik lokalny 19 - 25 października 2022 r. cena 3,70 zł (w tym 5%VAT)

Borów • Kondratowice • Przeworno • Strzelin • Wiązów • Ziębice

Czy gmina Strzelin będzie sprzedawać mieszkańcom węgiel?

s.4

Łupem złodziei padają podstawowe produkty, masło, śmietana czy wędliny...

KRADNĄ, BO NIE MAJĄ ZA CO ŻYĆ

Kradzież żywności to nowe zjawisko, którego wcześniej nie było na taką skalę

Rosnąca inflacja, drastyczne podwyżki cen opału i innych produktów sprawiają, że sytuacja bytowa wielu Polaków bardzo się pogorszyła. Gdy w oczy zagląda bieda, zaczynają robić coś, czego nie spodziewaliby się sami po sobie. Zaczynają kraść, ale nie dla pieniędzy...

s.12

Tour de Pologne ponownie w Strzelinie

Najbardziej znany wyścig kolarski w Polsce znów może pojawić się w gminie Strzelin! W Urzędzie Miasta i Gminy Strzelin odbyło się spotkanie włodarzy miasta z organizatorami i samym Czesławem Langiem.

s.3

Kobieta wjechała autem do sklepu

Do wyjątkowego zdarzenia doszło w czwartek, 13 października, w Borku Strzelińskim. Wcześnie rano policjanci zostali zadysponowani do obsługi niecodziennego zdarzenia w Borku Strzelińskim. Jakież było ich zdziwienie, gdy zobaczyli samochód wbity między półki w środku sklepu.

s.8

Dodatki węglowe w kolejnych gminach

Ostatnio radni gminy Wiązów i Kondratowice obradowali podczas wyjątkowo krótkich sesji. Najważniejszy temat był jeden, dodatek węglowy.

s.11

Nie możemy traktować jednych lepiej, drugich gorzej...

Dofinansowanie przyłączy wodociągowych, przebudowy drogi powiatowej, budowa chodnika na ul. Ziębickiej oraz pytanie, kto przypisuje sobie nie swoje zasługi. To główne tematy, którym w Przewornie poświęcono najwięcej czasu.

s.13

9 771508 760901 41

eprasa.pl 40dafd59dd

Odszedł znany pedagog, historyk i współpracownik naszej redakcji

Żegnamy Cię, Januszu

Z wielkim żalem przyjęliśmy w ubiegłym tygodniu wiadomość, że zmarł Janusz Czachorowski. Dla mieszkańców powiatu, i nie tylko, był osobą znaną i szanowaną. Jako wyjątkowy historyk i pedagog zyskał trwałe uznanie, nie u setek, lecz u tysięcy uczniów, którym przekazywał niezafałszowaną historię. Za głoszenie prawdy ponosił konsekwencje w komunistycznym systemie.

Był też samorządowcem i społecznikiem. Historyczną wiedzą dzielił się do ostatniego dnia życia. Robił to właśnie za pośrednictwem naszej gazety, gdzie od wielu lat pisał nie tylko o historii naszego powiatu, ale także komentował różne ważne wydarzenia społeczne i polityczne.

Za tydzień opublikujemy na naszych łamach ostatni Twój tekst, Januszu. Wierzymy, że pamięć o Tobie długo pozostanie wśród mieszkańców i naszych Czytelników. Tych, którzy chcieliby poznać bliżej historię Twojego życia, zapraszamy do artykułu w kolejnym wydaniu, w którym przypomnimy Twoją postać. Autorem wspomnień będzie człowiek, z którym wiele lat współpracowałeś i przyjaźniłeś się.

Spoczywaj w pokoju!

W imieniu Redakcji Słowa Regionu
Andrzej Kaczmarek

Z wielkim żalem przyjęliśmy wiadomość
że zmarł
wieloletni współpracownik naszego tygodnika,
nauczyciel historii, wychowawca,
samorządowiec, publicysta
i działacz „Solidarności”

Śp. Janusz Czachorowski

Łącząc się w bólu i żałobie, pragniemy przekazać rodzinie i najbliższym wyrazy serdecznego współczucia.

Zespół Redakcyjny Słowa Regionu

Będą oszczędzać na oświetleniu?

STRZELIN

Ze wszystkich stron słyszymy, że najbliższa zima będzie trudna. Nakładają się na siebie inflacja, rosnące ceny na sklepowych półkach, drastyczne podwyżki cen energii elektrycznej i problemy z dostępnością węgla. Oszczędności szukają nie tylko mieszkańcy, ale także samorządy. Czy strzeliński magistrat zdecyduje się na wyłączenie lamp ulicznych?

W związku z wysokimi cenami energii elektrycznej wójt gminy Kondratowice podjął decyzję o częściowym wygaszeniu lamp ulicznych. Czy na podobne kroki zdecyduje się strzeliński samorząd? – *Planując wydatki budżetowe w przyszłym roku, a także biorąc pod uwagę drastycznie większy koszt energii elektrycznej jeszcze w tym roku, obecnie omawiamy różne koncepcje oszczędzania energii* – informuje burmistrz Dorota Pawnuk. – *Ostateczny kształt działań, jakie zostaną podjęte, zależeć będzie od tego, jaka zostanie ustalona stawka jednostkowa zakupu energii dla samorządów i podmiotów wrażliwych. Przy czym należy podkreślić, że obecnie jesteśmy w fazie dużego projektu modernizacji oświetlenia, w ramach którego ponad 600 opraw sodowych i rtęciowych zastąpionych zostanie nowoczesnymi oprawami LED-owymi, co przyczyni się do wyraźnego zmniejszenia zużycia energii elektrycznej, a tym samym przełoży się na wymierne oszczędności. Dlatego też trudno na tym etapie szacować, jakie konkretnie koszty ponosić będziemy w przyszłym roku z tytułu oświetlenia ulicznego. Oszacowanie ich możliwe będzie po poznaniu finalnej stawki zakupu energii oraz zakończeniu procesu modernizacji oświetlenia. Wtedy też będziemy znać rzeczywiste zużycie energii elektrycznej na potrzeby oświetlenia, co pozwoli na wybór jednego z docelowych, rozważanych przez nas wariantów działań zmierzających do ograniczenia kosztów. Nie wykluczamy jednak czasowego wyłączania oświetlenia ulic oraz, w pierwszej kolejności, parków lub zieleńców, już w najbliższym sezonie jesienno-zimowym. Znacząco ograniczymy również ilość dekoracji świątecznych, jakie pojawią się w mieście* – podkreśla nasza rozmówczyni.

Magdalena Ziółkowska

Niewykluczone, że jesienią i zimą oświetlenie parków i zieleńców w gminie Strzelin zostanie czasowo wyłączone. Fot. archiwum Słowa

Zgubił portfel

STRZELIN

W poniedziałek, 10 października, mieszkaniec powiatu strzelińskiego poinformował policję, że w trakcie zakupów na terenie miasta w nieznanych okolicznościach zgubił portfel, w którym były m.in. pieniądze, dowód osobisty i karta kredytowa.

(IW)

lek. med.
Paweł Jasionowicz
specjalista
KARDIOLOG
·Konsultacje
·EKG ·USG serca
· Holter EKG i RR
PRZYCHODNIA EMA-MED
Strzelin, Gęsiniec
ul. Sosnowa 4 (boczna Staromiejskiej)
tel. rejestracji: 695 683 144

Przychodnia MediQ
PRYWATNA PRZYCHODNIA SPECJALISTYCZNA
Lekarze blisko Ciebie
ul. Mickiewicza 5 w Strzelinie
(budynek Apteki „Magnolia”)

Specjaliści:
- pediatra
- dermatolog
- laryngolog
- kardiolog
- ginekolog
- endokrynolog
- diabetolog
- neurolog
- reumatolog
- ortopeda
- urolog
- chirurg naczyniowy
- chirurg onkolog
- psychiatra
- psycholog
- dietetyk

Nowości
- **SKLEROTERAPIA** - małoinwazyjne zabiegi zamykania naczyń krwionośnych - m.in. żylaków i tzw. pajączków
- **MEDYCYNA ESTETYCZNA** Botoks i inne zabiegi
- **CHIRURGICZNE** usuwanie zmian skórnych

Badania USG:
• ortopedyczne - stawów, w tym BIODEREK • piersi
• tarczycy • węzłów chłonnych • ślinianek • jamy brzusznej
• ECHO SERCA (DOPPLER) • tkanek miękkich (włókniaków, tłuszczaków) • układu moczowego
• przepływów żylnych • jąder • prostaty (przezbrzuszne)
• Doppler tętnic szyjnych i kręgowych

ZABIEGI DERMATOLOGICZNE:
- usuwanie zmian skórnych (kriochirurgia, elektrokoagulacja)
- mezoterapia, peeling

Rejestracja
71 780 02 07

Dyżury aptek

Strzelin

Od 17 do 23 października dyżur pełni apteka „Centrum Zdrowia” ul. Dzierżoniowska 5/1a. Od 24 do 30 października dyżur będzie pełnić apteka „Nova” ul. Grahama Bella 3.

Przerwy w dostawach prądu:

19 października, godz. 07:00-16:00, Biały Kościół ul: Kamienna od numeru 9 do 23, ul. Cedrowa, Różana, Szkolna, Czereśniowa.

Gęsiniec: Miodowa, Jagodowa, Stawowa, Jaśminowa, Gajowa, Sosnowa, Lawendowa, Akacjowa, Kalinowa, Orzechowa, Czereśniowa, Źródlana.

Borek Strzeliński: ul. Henryka Sienkiewicza od numeru 15 do 17, Nowowiejska, Świętego Floriana, Szkolna, Wrocławska od numeru 2 do 6, Dino, Strzelińska 2.

20 października, godz. 07:00-18:00, Boreczek, Kręczków.

eprasa.pl 40dafd59dd

Tour de Pologne ponownie w Strzelinie?

STRZELIN

Najbardziej znany wyścig kolarski w Polsce znów może pojawić się w gminie Strzelin! 13 października w Urzędzie Miasta i Gminy Strzelin odbyło się spotkanie włodarzy miasta z przedstawicielami Lang Team Sp. z o.o. Rozmawiano na temat współpracy przy wyścigu w roku 2023. Wielki mistrz kolarstwa szosowego Czesław Lang zaprezentował szkic całego wydarzenia oraz wstępny przebieg trasy przez obszar Dolnego Śląska. Jej dalszy ciąg w kierunku Opolszczyzny to niewątpliwie szansa na wypromowanie ziemi strzelińskiej oraz włączenie się w to wielkie, profesjonalne i niezwykle medialne wydarzenie sportowe. Burmistrz Dorota Pawnuk wyraziła już wstępny akces dla udziału gminy Strzelin jako partnera Tour de Pologne 2023. Być może jedna z lotnych premii będzie w strzelińskim Rynku. - *Czesław Lang to mistrz i wspaniały, serdeczny człowiek. Dolny Śląsk pokochał tak, jak swoje Kaszuby. Bardzo cieszę się, że przyszłoroczny Tour de Pologne, wieloetapowy szosowy wyścig kolarski, planowany jest też na naszym terenie. Polacy, w tym Strzelinianie, bardzo kochają ten sport. To też promocja naszej gminy na najwyższym poziomie* – mówiła po spotkaniu burmistrz Dorota Pawnuk. Przyszłoroczny Tour de Pologne rozpocznie się w Poznaniu. W przyszłym roku wyścig będzie obchodzić potrójny jubileusz minie 95 lat od pierwszej edycji, będzie organizowany po raz 80. i po raz 30. przez Czesława Langa. Wyścig odbędzie się od 29 lipca do 4 sierpnia 2023. Tegoroczną edycję wygrał w Krakowie Brytyjczyk Ethan Hayter z ekipy Ineos Grenadiers.

Radosław Kwiatkowski

Burmistrz Dorota Pawnuk oraz Czesław Lang, organizator Tour de Pologne

OLIMP®

570 43 44 88
71 72 55 000

Krematorium OLIMP
Zakład pogrzebowy OLIMP
Kompleksowe
Usługi Pogrzebowe
POGRZEBY TRADYCYJNE ORAZ URNOWE
CAŁODOBOWY ODBIÓR CIAŁ - 7 DNI W TYGODNIU

Jedyne KREMATORIUM
na terenie Powiatu Strzelińskiego
Strzelin, ul. Ząbkowicka 78

Zakład pogrzebowy - Strzelin ul. Wolności 25a (obok parku)
www.pogrzebystrzelin.pl

Nasze oddziały Wrocław: ul. Czarnieckiego 29/2, ul. Koszalińska 9, ul. Łódzka 10, ul. Parafialna 69b

Kondolencje

Z ogromnym żalem żegnamy

Śp. Janusza Czachorowskiego

Zasłużonego działacza antykomunistycznej opozycji i NSZZ Solidarność, historyka, lokalnego samorządowca (m.in. Wiceprzewodniczącego Rady Miejskiej Strzelina i Rady Powiatu Strzelińskiego), cenionego nauczyciela oraz publicystę i autora licznych artykułów i publikacji poświęconych historii naszego miasta i ziemi strzelińskiej.
Rodzinie i Bliskim Zmarłego składamy wyrazy głębokiego współczucia.

Burmistrz Miasta i Gminy Strzelin
Dorota Pawnuk

Przewodniczący Rady Miejskiej Strzelina
Ireneusz Szałajko

Radni Rady Miejskiej Strzelina i Pracownicy Urzędu Miasta i Gminy w Strzelinie

Kondolencje

Z wielkim żalem żegnamy

Śp. Krzysztofa Musiała

Czowieka bardzo zasłużonego dla lokalnej ochrony przeciwpożarowej, emerytowanego oficera Komendy Powiatowej Państwowej Straży Pożarnej w Strzelinie oraz długoletniego szefa strzelińskiego oddziału Polskiego Czerwonego Krzyża.
Rodzinie i Bliskim Zmarłego składamy wyrazy głębokiego współczucia.

Burmistrz Miasta i Gminy Strzelin
Dorota Pawnuk

Przewodniczący Rady Miejskiej Strzelina
Ireneusz Szałajko

Radni Rady Miejskiej Strzelina i Pracownicy Urzędu Miasta i Gminy w Strzelinie

eprasa.pl 40dafd59dd

„Z polskim węglem problem mają wyłącznie Polacy…”

Czy gmina Strzelin będzie sprzedawać węgiel?

STRZELIN

Podczas spotkania przedstawicieli urzędu z właścicielami składów opału wyrażono wstępną wolę współpracy w sprawie sprzedaży węgla przez samorządy po preferencyjnych cenach.

Ponad godzinę trwało spotkanie burmistrz Doroty Pawnuk, wiceburmistrza Mariusza Kunysza i sekretarza Kazimierza Nahajło z właścicielami składów opału na terenie gminy Strzelin. Odbyło się ono w ubiegłą środę, 12 października. Dopiero kilka dni później rząd przyjął projekt ustawy, określającej cenę sprzedaży węgla dla samorządów maksymalnie na 1500 zł i zasady, zgodnie z którymi samorządy miałyby go dystrybuować. Znalazł się tam zapis, że gmina będzie mogła prowadzić sprzedaż węgla poprzez własne jednostki organizacyjne, wybrane spółki, np. komunalne, umowę ze składem węgla czy umowę z inną gminą. Ustawa powinna wejść w życie w przeciągu dwóch-trzech tygodni, a jej przepisy mają obowiązywać z mocą wsteczną.

Zarówno przedstawiciele urzędu, jak i właściciele składów opału wyrazili wstępną wolę współpracy, jeśli taką możliwość uwzględni ustawodawca. Część spotkania poświęcono na omówienie hipotetycznych możliwości działania w takiej sytuacji. Zaznaczono jednocześnie, że do rozmów należy wrócić po przedstawieniu stosownego projektu ustawy, aby można było mówić o szczegółach. Mimo to, poruszono kilka bardziej konkretnych wątków. Zastanawiano się m.in. czy wprowadzić rejonizację i na jakiej zasadzie węgiel miałby być dzielony na składy opału, a później sprzedawany mieszkańcom. Właściciele składów opału dopytywali, czy „rządowy” węgiel będzie jakościowy i oddzielony od miału. Te i tym podobne pytania zostawiono jednak bez konkretnej odpowiedzi z uwagi na to, że są to zagadnienia niezależne od samorządów. Burmistrz Dorota Pawnuk podkreśliła jednak, że nie wyobraża sobie innego sposobu na dystrybucję węgla przez gminę jak tylko na zasadzie współpracy z lokalnymi składami opału.

W ubiegłą środę, 12 października, w strzelińskim magistracie odbyło się spotkanie z właścicielami składów opału

Spotkanie było także doskonałą okazją do przeanalizowania dostępności węgla na lokalnym rynku. Okazało się, że węgiel obecnie można dostać tylko w dwóch składach opału. Właściciele firm mówili, że mieszkańcy, którzy chcą kupić węgiel,nierzadko reagują bardzo emocjonalnie zarówno na brak jego dostępności, jak i wysoką cenę – pojawiają się łzy i frustracja. Podczas spotkania rozmawiano także o tym, czym spowodowana jest wysoka cena węgla i problemy z jego dostępnością. Jeden z uczestników spotkania podzielił się smutną refleksją, że z polskim węglem problem mają wyłącznie Polacy. Przywołał tym samym sytuację, kiedy jego kierowca pojechał kupić węgiel do dealera i czekał na załadunek prawie 30 godzin, a w tym czasie samochody na zagranicznych tablicach rejestracyjnych wywoziły tony polskiego węgla. W tym miejscu postawimy kropkę, a o szczegółach sprzedaży węgla przez samorządy będziemy z pewnością pisać w kolejnych wydaniach. W tej chwili czekamy na przyjęcie stosownej ustawy przez sejm.

Właściciele składów opału z terenu gminy Strzelin mówili o trudnościach związanych z dostępnością węgla

Magdalena Ziółkowska

Łącząc się w bólu i w żałobie pragniemy przekazać wyrazy głębokiego współczucia dla rodziny i bliskich

Pana Janusza Czachorowskiego

Wieloletniego Działacza "NSZZ Solidarność",
Wiceprzewodniczącego
Rady Miasta i Gminy Strzelin (1990-1994),
Wiceprzewodniczącego Rady Powiatu Strzelińskiego (1999-2006),
Wybitnego Pedagoga i Nauczyciela

Z wyrazami szacunku

Zarząd Powiatu w Strzelinie

Z głębokim żalem przyjęliśmy wiadomość o śmierci

Pana Janusza Czachorowskiego

Wieloletniego Działacza "NSZZ Solidarność",
Wiceprzewodniczącego Rady Miasta i Gminy Strzelin (1990-1994),
Wiceprzewodniczącego Rady Powiatu Strzelińskiego (1999-2006),
Wybitnego Pedagoga i Nauczyciela

Wyrazy współczucia Rodzinie i Najbliższym składa

W imieniu Radnych Rady Powiatu Strzelińskiego

Przewodnicząca Rady Powiatu
Magdalena Krupa

eprasa.pl 40dafd59dd

Podlewali, mimo że (wcześniej) padał deszcz

STRZELIN

Kwiaty w donicach i w formie kaskad upiększają miasto. Aby cieszyły oko przechodniów, muszą być uważnie pielęgnowane. Niektóre zabiegi wydają się mało logiczne. Czy podlewanie roślin w deszczowy i pochmurny dzień było konieczne?

Jeszcze we wrześniu do naszej redakcji przyszedł mieszkaniec Strzelina, który zwrócił uwagę, że m.in. na ulicy T. Kościuszki pracownicy Centrum Usług Komunalnych i Technicznych podlewają kwiaty w gazonach, mimo że w poprzedzających tę sytuację dniach deszcze padały niemal codziennie. Mężczyzna uznał to działanie za niepotrzebne i rozrzutne. O komentarz do sprawy poprosiliśmy burmistrz Dorotę Pawnuk. – *Zabiegi pielęgnacyjne związane z utrzymaniem kwiatów nasadzonych zarówno w donicach wiszących, jak i stojących w formie kaskad kwietnych wykonywane są zgodnie z zaleceniami producentów kwiatów w zależności od panujących warunków pogodowych* – podkreśliła szefowa gminy. – *Stosownie do tych zaleceń tego typu nasadzenia wymagają systematycznego podlewania oraz podawania odżywek* – dodaje burmistrz Pawnuk.

– *Podczas dni pochmurnych i deszczowych dawkę podlewania należy zmniejszyć o połowę, jednocześnie zwiększając ilość pożywki* – kontynuuje szefowa gminy. – *Co drugie podlewanie należy wykonać z pożywką rozpuszczalną w wodzie. Harmonogram podlewania, jaki został ustalony przez CUKiT do obecnych warunków pogodowych, przewiduje wykonywanie tych prac w poniedziałek, środę i piątek niezależnie od warunków pogodowych. Podlewanie kwiatów w poniedziałek, 12 września, było zgodne z harmonogramem. Tym bardziej, że przerwa pomiędzy podlewaniem, z uwagi na czas pracy CUKiT, tj. od poniedziałku do piątku, jest nieco dłuższa niż zalecenia producentów. Ponadto kwiaty w tym dniu były zasilane pożywką Planton K. Dłuższe opady deszczu powodują wypłukiwanie cennych wartości odżywczych zawartych w podłożu* – wyjaśnia burmistrz Pawnuk, jednocześnie podkreślając, że woda, która jest wykorzystywana do podlewania kwiatów, pochodzi ze studni, znajdującej się na terenie CUKiT. – *W związku z tym nie ponosimy bezpośrednich kosztów jej wykorzystywania* – zaznacza szefowa gminy. Dodajmy, że w ostatnich dniach donice z przekwitniętymi kwiatami zniknęły już z wielu części miasta. Jest to oczywiście związane z jesiennymi porządkami i przygotowaniami do sezonu zimowego.

Magdalena Ziółkowska

Poszukiwany przez sąd wpadł w pałacu

PRZEWORNO

W niedzielę, 16 października, dyżurny policjant odebrał zgłoszenie, że jeden z gości pałacu w Konarach wszczął awanturę. Po udaniu się na miejsce funkcjonariusze Ogniwa Patrolowo – Interwencyjnego zatrzymali nietrzeźwego 33–letniego mężczyznę (mieszkańca powiatu wrocławskiego), który był poszukiwany przez sąd, celem odbycia kary pozbawienia wolności za dokonane uprzednio przestępstwo. Ponadto zatrzymany podczas interwencji znieważył wulgarnymi słowami interweniujących funkcjonariuszy.

(IW)

„A dusze sprawiedliwych są w ręku Boga
i nie dosięgnie ich męka”

Księga Mądrości (3)

Z głębokim smutkiem przyjęliśmy
wiadomość o śmierci

Janusza Czachorowskiego

Wyrazy żalu i współczucia
Rodzinie i Bliskim
Składa

Międzyzakładowa Organizacja Związkowa NSZZ „Solidarność”
Pracowników Oświaty i Wychowania Powiatu Strzelińskiego

Z głębokim żalem i smutkiem
przyjęliśmy wiadomość o śmierci

JANUSZA CZACHOROWSKIEGO

Wspaniałego Nauczyciela, Samorządowca
i Patrioty, Wybitnego Strzelinianina,
w ostatnich latach mieszkańca Gminy Borów.
Wyrazy szczerego współczucia Najbliższej
Rodzinie i Bliskim

składają
Wójt Gminy Borów
Waldemar Grochowski
wraz z Pracownikami Urzędu.

KREMATORIUM
Dom Pogrzebowy
Wróbel & Syn - Firma Rodzinna, rok założenia 2007
Strzelin, ul. Wrocławska 32
FILIA Ziębice, ul. Wałowa 27 I FILIA Ząbkowice Śląskie, Rynek 25
Gwarantujemy kompleksową obsługę ceremonii pogrzebowej i pożegnania osoby zmarłej NA NAJWYŻSZYM POZIOMIE i ZA NAJNIŻSZĄ CENĘ w Strzelinie i okolicy.
CAŁODOBOWE USŁUGI POGRZEBOWE
Tel. 71/392 12 07, 602 185 982, 667 346 750
Obsługujemy wszystkie cmentarze w całej Polsce
KREMACJA
www.dompogrzebowywrobel.pl

Tanie Nagrobki
Wykonujemy wszystkie Prace cmentarne
Dom Pogrzebowy
Tomasz Wróbel & Syn
OFERUJE USŁUGI KAMIENIARSKIE:
- sprzedaż nagrobków
- naprawa, montaż i demontaż nagrobków
- całoroczna opieka nad grobami
- budowa grobowców murowanych
- utylizacja starych pomników/nagrobków
- ekshumacje na terenie całej Polski
DOJAZD DO KLIENTA I POMIAR GRATIS
Te wszystkie usługi świadczymy w NAJNIŻSZYCH CENACH NA RYNKU
Strzelin, ul. Wrocławska 32
tel. 602 185 982

eprasa.pl 40dafd59dd

Nikt nie opuszcza rąk, wręcz przeciwnie. Przyszłość szpitala łączy samorządowców

Jest wiara, że szpital będzie

WIĄZÓW

Gdyby na „stole" pojawiło się kilkanaście milionów złotych, to zapewne byłaby inna rozmowa.. z USK. Póki co, pieniędzy nie ma, ale jest determinacja.

Zgodnie z zapowiedzią sprzed tygodnia wracamy do relacji z ostatniej sesji rady powiatu. Przypomnijmy, że wystąpienie Sebastiana Drobczyńskiego, z-cy dyrektora ds. Personalnych, Komunikacji i Jakości i jednocześnie rzecznika prasowego Uniwersyteckiego Szpitala Klinicznego we Wrocławiu dotyczące strzelińskiego szpitala, wywołało burzę. Samorządowcy i obecni na sesji goście nie kryli oburzenia. Z jednej strony z faktu przedstawienia cząstkowej wyceny naszego szpitala, co uniemożliwia de facto przygotowanie poważnej oferty odkupienie szpitala. Wcześniej porzucono pomysł przejęcia szpitala za przysłowiową złotówkę, jako niezgodną z prawem. Pisaliśmy o tym na naszych łamach. I po drugie, to aroganckie – w ocenie zabierających później głos – wystąpienie dyrektora Drobczyńskiego. Nie mniej oburzające była dla nich „ucieczka" dyrektora z sali obrad. Opuszczenie sesji bez dania możliwości zadawania pytań przez radnych powiatowych i samorządowców z innych gmin zostało odebrane jak przysłowiowy policzek.

Wycena przedstawiona przez USK obejmowała jedynie nieruchomość, czyli budynki i działki. I tak przy sprzedaży nieruchomości byłaby to kwota 8 836 tys. zł a w przypadku dzierżawy – 883,6 tys. zł rocznie, czyli 73,63 tys. zł. miesięcznie. Zaproponowana (?) kwota przewyższała o ok. 2 mln zł kwotę, jaką USK zapłaciło rok temu za nieruchomość, wyposażenie i wart ponad 25 mln zł kontrakt z NFZ.

Wielkie rozczarowanie

Przebieg dyskusji tuż po opuszczeniu sali narad przez dyrektora Drobczyńskiego można zawrzeć w słowach, że było to wielkie rozczarowanie. - *Chwila jest smutna* – powiedział radny Aleksander Skorupski. - *Wiemy już, ze położnictwo i neonatologia przestaną funkcjonować, pozostanie ginekologia. Nie wiadomo jak długo (...) funkcjonować będzie interna. (...) To prawda, że wycenę (przedstawioną przez dyrektora Drobczyńskiego – red.) zrobili rzeczoznawcy, ale należałoby wziąć pod uwagę czynnik społeczny, czyli bezpieczeństwo zdrowotne mieszkańców powiatu. (...) Od dłuższego czasu trwają spotkania samorządowców z naszego powiatu (...) Chciałbym się dowiedzieć, czy z tych rozmów wynikł jakiś konkret? Czy jakieś samorządy zadeklarowały, że chciałyby wziąć udział w wykupieniu szpitala, czy na razie jest to gdybanie?* - zapytał radny Skorupski.

Na pytanie radnego odpowiedziała starosta Anna Horodyska, podkreślając, że jest to głos w dyskusji. - *Dwukrotnie wysyłaliśmy pisma do burmistrzów i wójtów w tej sprawie* – powiedziała starosta. Informując jednocześnie, że odpowiedź otrzymała jedynie z gminy Strzelin. W sytuacji, kiedy nieznana była wycena ewentualnego wykupu, odpowiedzi nie mogły być precyzyjne.

- *Uważam, że USK nie chce sprzedać komukolwiek (strzelińskiego – red,.) szpitala, nie chce również wydzierżawić* – powiedział radny Zbigniew Michułka. Uzasadnił to cząstkową wyceną szpitala, czyli tylko nieruchomości, i zaporową ceną. - *Myślę, że (po doliczeniu wyposażenia, itd. - red.) cena urośnie do kilkunastu milionów złotych. Obecnie nie stać nas (samorządów – red.) na zakup. (...) Myślę, że USK ma swój (dobry dla USK – red.) plan na szpital w Strzelinie. Obecnie nie mamy żadnych przesłanek, żeby jako spółka powiatowo-gminna (poważnie myśleć – red.) o przejęciu szpitala* – zakończył swoją wypowiedź radny Zbigniew Michułka.

Kolejnym mówcą był radny Aleksander Ziółkowski. - *Nie będę mówił długo i nie powiem nic nowego* – powiedział radny Ziółkowski. - *Nie miałem żadnych złudzeń co do (zalet – red.) wiązania się ze szpitalem na ul. Borowskiej. Teraz mam świadomość, że nie jestem sam. Tę drogę przećwiczyliśmy i wbrew temu co mówili niektórzy moim przedmówcy, że trzeba ubiegać się o respektowanie zapisów umowy, to uważam, że sprawa jest bardzo trudna. (...) Przypominam swoje słowa, że nie jest to (współpraca z USK – red.) dobra droga po to, żeby być dzisiaj bardziej wysłuchanym. (...) Moim zdaniem, kluczem jest właściwa polityka państwa w sprawach ochrony zdrowia. Osobiście nie liczę, że zdarzy się to pod rządami obecnej ekipy, a tym bardziej pod rządami mainstreamowej głównej opozycji. Takiej możliwości nie ma. Oba ugrupowania miały swoją szansę i nie wykorzystały jej* – przekonywał radny Ziółkowski. W dalszej części wypowiedzi odniósł się do bezpieczeństwa zdrowotnego mieszkańców prowincji, którzy mają coraz dalej do szpitala. A to zagraża ich bezpieczeństwu zdrowotnemu. Wskazał również wojewodę jako właściwego adresata żądań dotyczących utrzymania szpitala w Strzelinie.

Rozczarowanie, taka była reakcja radnych na wystąpienie dyrektora Drobczyńskiego. Na zdjęciu od prawej: Piotr Rozenek, Marian Grabas i Aleksander Skorupski.

Czas samorządów

Następnie głos zabrał radny Marek Warcholiński. - *Sytuacja nie jest dla mnie większym zaskoczeniem (...) Podejmowane działania były nieskuteczne, były zbyt miękkie.* – powiedział radny. Zaakcentował również, że syndyk dopiero po półtora roku złożył w sądzie pozew o respektowanie przez USK zapisów umowy kupna-sprzedaży strzelińskiego szpitala. Wskazał na zarząd powiatu, który ma obowiązek podejmowania działań w tej sprawie. - *Nie łudzę się, że stać (na udział w wykupieniu szpitala – red.) Jedynie gmina Strzelin ma potencjał i zainteresowanie pani burmistrz. Przypominam, że w swojej wypowiedzi mówiła, że w Strzelinie powinno powstać szeroko rozumiane centrum usług medycznych* – wyjaśnił radny Warcholiński. Podniósł następnie wątek politycznych nacisków na USK. - *Nie chcę podpowiadać zarządowi, bo do niego należy inicjatywa* – powiedział w kontekście oddziaływania politycznego. Za pointę wystąpienia radnego Warcholińskiego można chyba uznać jego stwierdzenie, że „partner (USK – red.) nie stanął na wysokości zadania".

Jako ostatni głos zabrał Marek Mierzwiński, wicestarosta. - *Czekamy na deklaracje gmin co do partycypacji w kosztach wykupu i dalszego prowadzenia szpitala jako spółkę samorządową* – powiedział wicestarosta. A jego słowa, że „musimy wybrać mniejsze zło, wynegocjować najlepsze dla społeczności naszego powiatu warunki (funkcjonowania lecznictwa zamkniętego w powiecie, red.)" zabrzmiały gorzko.

Przysłuchując się dyskusji na sesji, trudno być optymistą. Jednak to, co należy podkreślić, to jednomyślność samorządowców co do konieczności podejmowania działań na rzecz ratowania szpitala w Strzelinie. Ponad politycznymi podziałami.

Jacek Sobko

Z ogromnym bólem przyjęliśmy wiadomość o śmierci
Wieloletniego lekarza PZLA Strzelin

Doktora nauk medycznych
specjalistę ortopedii i traumatologii narządu ruchu

Mirosława Juszkiewicza

Wspaniałego człowieka, bardzo dobrego lekarza,
sympatycznego, życzliwego, zawsze uśmiechniętego
i miłego kolegę.

Żył dla innych, zawsze wyciągał swoją pomocną dłoń,
zawsze można było liczyć na jego wsparcie i bezinteresowność...

Rodzinie i Najbliższym

składamy
wyrazy najgłębszego współczucia
oraz otuchy w trudnych chwilach

Dyrektor i pracownicy
Publicznego Zakładu Lecznictwa Ambulatoryjnego
w Strzelinie

SKUP ZŁOMU
metali kolorowych i surowcow wtórnych
JUŻ OTWARTY
NOWY SKŁAD OPAŁU
tel. 668 811 507
UL. ENERGETYKÓW 64 - STRZELIN

eprasa.pl 40dafd59dd

strzelińskie
CENTRUM HANDLOWE
ul. Dzierżoniowska 16

SGB BANKOMAT GBS

STRZELIŃSKIE CENTRUM HANDLOWE
ul. Dzierżoniowska 16c
Zapraszamy: pn-pt 9.30-18.00, sob. 9.30-14-00

Laboo
DROGERIA

Szeroki asortyment kosmetyków do pielęgnacji twarzy i ciała

- Pielęgnacja ciała
- pielęgnacja włosa
- pielęgnacja twarzy
- perfumy i higiena
- produkty do makijażu i demakijażu

Na dziś, na co dzień!

NA POLNEJ
PIEKARNIA-CUKIERNIA

Oferujemy pyszną kawę i ciasto

Serdecznie Zapraszamy do NOWO OTWARTEJ
Piekarnio-Cukierni
w Strzelinie
ul. Dzierżoniowska 16C
Strzelińskie Centrum Handlowe

Przyjmujemy zamówienia na pieczenie CIAST

Sklep Firmowy PIEKARNI NA POLNEJ

✓ Pieczywo ✓ Ciasta ✓ Torty ✓ Chleb ✓ Bułki

Codziennie 2 świeże dostawy

eprasa.pl 40dafd59dd

To cud, że nikt w zdarzeniu nie ucierpiał

Kobieta wjechała samochodem do sklepu

BOREK STRZ.

Do wyjątkowego zdarzenia doszło w czwartek, 13 października, w Borku Strzelińskim. Wcześnie rano policjanci z Ogniwa Ruchu Drogowego Komendy Powiatowej Policji w Strzelinie zostali zadysponowani do obsługi niecodziennego zdarzenia w Borku Strzelińskim.

Kierująca samochodem osobowym marki Daewoo doprowadziła do kolizji z volkswagenem, a następnie z impetem wjechała do pobliskiego sklepu. 26-latka nie była w stanie wytłumaczyć swojego wyjątkowego zachowania na drodze. Policjanci ustalili, że kierująca ma prawo jazdy od niedawna.

- 13 października, kilka minut po godz. 6:00, policjanci Ogniwa Ruchu Drogowego zostali zadysponowani do obsługi niecodziennego zdarzenia drogowego – wyjaśnia asp. Łukasz Porębski, oficer prasowy Komendy Powiatowej Policji w Strzelinie. *- Z uzyskanych informacji wynikało, że w Borku Strzelińskim, na skrzyżowaniu ulic Strzelińskiej i Oławskiej doszło do zdarzenia drogowego, w wyniku którego jeden z pojazdów wjechał do pobliskiego sklepu. Przybyły niezwłocznie na miejsce patrol potwierdził otrzymane zgłoszenie. Ustalono, że kierująca samochodem osobowym marki Daewoo, znajdując się na łuku drogi, nie zachowała należytych środków ostrożności, w wyniku czego zjechała na przeciwległy pas ruchu, doprowadzając tym samym do kolizji z prawidłowo poruszającym się pojazdem marki Volkswagen. Jak ustalono, w wyniku opisanego zdarzenia kierująca Daewoo z impetem wjechała do pobliskiego sklepu, gdzie „zaparkowała" pojazd pomiędzy regałami z produktami spożywczymi. W tym czasie w sklepie znajdowała się obsługa i klient. W toku wykonywanych czynności potwierdzono, że w wyniku opisanego zdarzenia żaden z uczestników, w tym obsługa sklepu i klient, nie doznali obrażeń ciała wymagających zadysponowania na miejsce karetki pogotowia ratunkowego.*

W rozpytaniu sprawczyni kolizji (26-letnia mieszkanka powiatu wrocławskiego, nie była w stanie wytłumaczyć swojego nieodpowiedzialnego zachowania na drodze. Sprawdzenie danych w policyjnych systemach potwierdziło, że kierująca uprawnienia do kierowania pojazdami mechanicznymi posiada od niedawna – dodaje asp. Łukasz Porębski. Zatem opisana kolizja, w myśl znowelizowanych przepisów, uderzy po kieszeni sprawczynię, która została ukarana wysokim mandatem karnym, ponadto na jej konto powędrowało aż 10 punktów karnych.

(IW)

Młoda kobieta nie opanowała auta po kolizji i wjechała nim do sklepu

Katalizator był łupem

STRZELIN

W niedzielę, 16 października, mieszkaniec powiatu strzelińskiego zawiadomił policję, że ukradziono mu katalizator z samochodu osobowego. W trakcie ustaleń stwierdzono, że do tej kradzieży doszło na terenie powiatu bolesławieckiego. Od pokrzywdzonego mężczyzny przyjęto stosowne zawiadomienie.

(IW)

Dodatek węglowy trafi do kolejnych 800 rodzin

KONDRATOWICE

Ekspresowa sesja i jeden temat – dodatek węglowy. Na konto gminy Kondratowice wpłynęły kolejne środki na jego wypłatę. Skorzysta na tym wielu mieszkańców.

W czwartek, 13 października, w Gminnym Ośrodku Kultury w Kondratowicach odbyła się sesja Rady Gminy Kondratowice. Spotkanie trwało dziesięć minut, a w porządku obrad znalazł się jedynie projekt uchwały w sprawie zmian w budżecie. Do gminy wpłynęły bowiem kolejne środki na realizację wypłat tzw. dodatku węglowego. Pieniądze z drugiej transzy trafią do około 800 gospodarstw domowych. Na profilu urzędu gminy na Facebooku pojawiła się informacja, że wypłata dodatku węglowego w gotówce nastąpi w środę, 19 października, w kasie Gospodarczego Banku Spółdzielczego w Kondratowicach. Z kolei dla osób, które wskazały rachunek bankowy do wypłaty dodatku węglowego, Gminny Ośrodek Pomocy Społecznej wydał dyspozycję przelewu w dniu sesji.

(MZ)

eprasa.pl 40dafd59dd

Zmiany w dowozach dzieci do gminnych szkół

Będą oszczędności, teraz są trudności

STRZELIN

Wdrożenie nowego systemu dowozu dzieci do szkół wiązało się ze spóźnieniami części autobusów. Zdarzało się, że uczniowie nie docierali na czas na lekcje. Czy początkowe problemy udało się już rozwiązać?

Od października dowozy uczniów do gminnych szkół realizuje operator Strzelińskiej Komunikacji Publicznej (SKP). Decyzja była podyktowana możliwością uzyskania dopłat do wozokilometrów. – *Takie rozwiązanie będzie generowało oszczędności, które wynikają ze stosownych aktów prawnych i będą proporcjonalne do liczby sprzedanych biletów ulgowych oraz przejechanych wozokilometrów* – wyjaśnia burmistrz Dorota Pawnuk. – *Kwoty na tę chwilę są trudne do oszacowania ze względu na nieznaną liczbę sprzedanych biletów oraz wysokość dopłaty do 1 wozokilometra* – dodaje nasza rozmówczyni.

Uczniowie mają za sobą już dwa tygodnie dojazdów w nowej formule. Nie obyło się bez trudności. Najpierw jednak garść praktycznych informacji, bo autobusami szkolnymi, oznaczonymi literą S, mogą podróżować wszyscy mieszkańcy. Pod warunkiem, że w autobusach nie zostaną zajęte miejsca siedzące, które zarezerwowane są dla przewożonych dzieci. – *Ilość połączeń na pozostałych liniach uległa zwiększeniu, ze względu na wydzielenie z linii 2 i 12 nowych linii 8 i 18. Przybyło więc pięć nowych kursów na linii 8 i pięć na linii 18* – informuje burmistrz Pawnuk. Warto podkreślić, że w każdym autobusie szkolnym, dowożącym dzieci do placówek oświatowych, znajduje się opiekun.

Początki bywają trudne. Nie inaczej było tym razem, a wdrożenie nowego systemu dowożenia dzieci do szkół wiązało się ze spóźnieniami części autobusów. – *Jedną z trudności związaną z dowozem dzieci do szkół jest wzmożony i o różnym natężeniu ruch pojazdów w kierunku ronda, szczególnie w godzinach porannych* – zauważa burmistrz Pawnuk. – *Z tego powodu skorygowano godziny odjazdów autobusów na liniach regularnych szkolnych oznaczonych literą S w taki sposób, aby przywoziły dzieci co najmniej 10 minut przed pierwszym dzwonkiem na lekcję* – podkreśla szefowa gminy.

Jeżdżą nie tylko mieszkańcy gminy

– *Inną bolączką są przepełnienia autobusów* – kontynuuje burmistrz Pawnuk. – *Szczególnie nasila się to na tych kursach i liniach regularnych, z których korzysta młodzież ucząca się i dojeżdżająca do strzelińskich szkół średnich oraz do Ludowa Polskiego, a której miejsca zamieszkania znajdują się nie tylko na terenie naszej gminy, ale również na terenie gmin ościennych. Pomimo, że gmina Strzelin nie ma obowiązku zapewnienia dowozu młodzieży do szkół innych niż podstawowe, to aby temu zaradzić, uruchamiamy dodatkowe kursy uzupełniające, tak aby uniknąć sytuacji, kiedy pasażerowie nie mogą skorzystać z naszych przewozów tylko dlatego, że brakuje miejsc w autobusach* – podkreśla nasza rozmówczyni.

To jednak nie wszystko. Obecnie strzeliński magistrat oczekuje podpisania umowy z Narodowym Funduszem Ochrony środowiska i Gospodarki Wodnej w sprawie dofinansowania zakupu dwóch autobusów o napędzie elektrycznym na potrzeby SKP. –*Niestety, ale w zakresie choćby poprawy przewozów młodzieży do szkół średnich nie otrzymujemy żadnego wsparcia z gminy ościennych, ani tym bardziej z Powiatu Strzelińskiego, który jest jednostką prowadzącą te szkoły. W roku ubiegłym wydatki na publiczny transport zbiorowy w całości zostały pokryte z budżetu gminy Strzelin i wyniosły prawie 1 700 000 zł. bez żadnego wsparcia od innych samorządów, których mieszkańcy z pewnością korzystają z naszej komunikacji. Pomimo że skala przedsięwzięcia polegającego na organizowaniu publicznego transportu zbiorowego, w ramach którego realizowane są dowozy dzieci do szkół, jest bardzo duża i wynika z niej bardzo wiele dodatkowych obowiązków, to staramy się bardzo szybko reagować na kierowane do nas uwagi czy propozycje zmian, aby jak najszybciej wprowadzić je w życie* – kończy burmistrz Pawnuk.

Dzieci do gminnych szkół dowożą busy lub autobusy oznaczone literą S

Magdalena Ziółkowska

eprasa.pl 40dafd59dd

Nie tylko „mówiki”, laptopy, pieluchomajtki i cewniki, ale także książki i zwrot czesnego

PCPR zaprasza zainteresowanych

POWIAT

Również w tym przypadku sprawdza się znana prawda, że najcenniejsza jest informacja. Strzeliński PCPR zarządza środkami pomocowymi, ale służy również radą. - Zapraszam do naszego Centrum, dysponujemy środkami do zagospodarowania jeszcze w tym roku – powiedziała dyrektor Agnieszka Tekiela.

Przez co najmniej dwa ostatnie lata żyło się nam coraz trudniej. Najpierw pandemia, później wojna w Ukrainie i galopująca inflacja w Polsce. Do tego obawy, czy będzie nas stać na ogrzanie mieszkania zimą. Jest grupa mieszkańców naszego powiatu, która oprócz tych problemów zmaga się z chorobą, barierami architektonicznymi, a tak naprawdę z codziennymi wyzwaniami. Osoby niepełnosprawne i ich opiekunowie mierzą się z problemami, które często przerastają ich możliwości finansowe, wiedzę o dostępnej pomocy. - *Powiatowe Centrum Pomocy Rodzinie w Strzelinie jest właśnie po to, żeby pomagać, a kiedy przekracza to nasze możliwości, to znajdować alternatywne rozwiązania* – powiedziała dyrektor Tekiela. - *Żeby nie być gołosłownym przywołam przykład matki siedmiolatka, która zwróciła się do nas o pomoc w znalezienie pieniędzy na rehabilitację jej syna. Jako PCPR nie świadczymy takiej pomocy. Ale nie odesłaliśmy matki z niczym. Z rozmowy dowiedzieliśmy się, że mama kupuje synowi zwykłe pampersy, z pełną odpłatnością. Skupiona na opiece i rehabilitacji syna nie wiedziała, że przysługuje jej refundacja poniesionych wydatków. Wymóg jest tylko jeden: zlecenie na pieluchomajtki powinien wypisać lekarz. Szybko okazało się, że pieniądze „zaoszczędzone” na środkach higieny wystarczyły na poszerzenie zakresu rehabilitacji syna. Z tego przykładu widać, że nie ograniczamy się tylko do pomagania wprost, realizując konkretne programy, ale za każdym razem szukamy również innych form pomocy. Czasami na pozór nieoczywistych* – wyjaśniła nasza rozmówczyni.

Nie trzeba umawiać się, żeby dowiedzieć się o możliwych formach pomocy. W PCPR na ul. Kamiennej 10 w Strzelinie, w budynku starostwa, czynny jest Punkt Informacyjny. Tam można dowiedzieć się, jakie konkretne uprawnienia przysługują osobom niepełnosprawnym i ich opiekunom oraz jakie dofinansowanie można uzyskać ze środków PFRON. Podstawowym warunkiem ubiegania się o pomoc jest posiadanie orzeczenia o niepełnosprawności lub o stopniu niepełnosprawności. - *Zdaję sobie sprawę, że czasami trudno się odnaleźć w gąszczu informacji, prawnych uwarunkowań pomocy. Dlatego zachęcam do odwiedzenia PCPR, a na miejscu wspólnie będziemy poszukiwać najlepszego rozwiązania problemu* – zapewniła dyrektor Tekiela.

Pomagamy opiekunom

- *W tym roku po raz pierwszy w naszym PCPR ruszył program pomocy opiekunom osób niepełnosprawnych, jest to tzw. opieka wytchnieniowa. W skrócie polega ona na tym, że osoby najbliższe, zajmujące się osobą niepełnosprawną w stopniu znacznym mogą liczyć na odpoczynek od codziennych obowiązków. Przez kilka godzin w tygodniu niepełnosprawną osobą opiekuje się wykwalifikowany opiekun, a najbliżsi mogą wtedy załatwić sprawę w urzędzie, zrobić zakupy, wybrać się na spacer lub do kina na film. Obecnie z opieki wytchnieniowej korzysta 11 osób. Z rozmów z opiekunami niepełnosprawnych wiemy, że zainteresowanie tą formą pomocy jest dużo większe niż nasze możliwości. Dlatego poszukujemy chętnych do świadczenia pracy w tej formie. W przyszłym roku planujemy poszerzyć grupę osób korzystających z opieki wytchnieniowej. Zachęcamy do kontaktu z nami w sprawie ewentualnego przystąpienia do programu. Środki na to działanie pozyskaliśmy z Funduszu Solidarnościowego* - wyjaśniła nasza rozmówczyni.

Lista form pomocy PCPR i konkretnych zakupów realizowanych ze środków, którymi dysponuje Centrum, jest długa. Są to np. aparaty słuchowe, protezy (w tym te z zaawansowaną technologią), łóżka rehabilitacyjne, dostosowanie łazienek dla osób z problemami w poruszaniu się, a także zakup „mówika” lub laptopa dla osób z trudnościami w komunikowaniu się. - *Od lat odnotowujemy duże zainteresowanie rehabilitacją. PCPR nie może finansować zabiegów rehabilitacyjnych, ale osoby niepełnosprawne mogą u nas uzyskać dofinansowanie do zakupu sprzętu do rehabilitacji w warunkach domowych. Każdy taki zakup jest konsultowany z lekarzem* – dodała dyrektor Tekiela.

Jedną z form pomocy jest dofinansowanie zakupu wózka

Niepełnosprawny student

Na koniec zostawiliśmy ważną informację dotyczącą maturzystów i studentów. Niepełnosprawność nie musi oznaczać braku możliwości studiowania. - *Nie każdy wie, że istnieje możliwość dofinansowania zdobycia wyższego wykształcenia. Program Aktywny Samorząd obejmuje zwrot czesnego oraz uzyskuje się dodatkowe środki finansowe na koszty związane ze studiami - książki, ksero, koszty związane z dojazdem na uczelnię. Zachęcam rodziców i uczniów, żeby już teraz zainteresowali się tym programem. Perspektywa kontynuowania nauki na wymarzonej uczelni może być realizacją życiowych celów, o które warto powalczyć* – dodała Justyna Komór, inspektor ds. osób niepełnosprawnych strzelińskiego PCPR.

***

Od siebie dodamy, że telefon do PCPR lub wizyta na ul. Kamiennej może skutkować uzyskaniem pomocy, o której wcześniej nie mieliśmy pojęcia. A wszystko dla uśmiechu i dobrego samopoczucia osoby niepełnosprawnej, satysfakcji i poczucia odpowiedzialności opiekunów.

Jacek Sobko

Kolizja między Gułowem, a Wawrzęcicami

WIĄZÓW

W niedzielę, 16 października, na skrzyżowaniu drogi wojewódzkiej z drogą Wawrzęcice – Gułów doszło do kolizji drogowej. Ustalono, że kierujący samochodem osobowym marki BMW nie ustąpił pierwszeństwa przejazdu prawidłowo poruszającemu się pojazdem marki Toyota. Sprawcę kolizji ukarano mandatem.

(IW)

eprasa.pl 40dafd59dd

Kosiniak-Kamysz: „Priorytetem powinno być zdrowie i życie mieszkańców, a nie finanse…”

Lider PSL w Strzelinie

STRZELIN

Władysław Kosiniak-Kamysz, prezes ludowców, odwiedził Strzelin. Powodem wizyty było otwarcie biura poselskiego posła Jacka Protasiewicza.

W ubiegłą sobotę, 15 października, poseł Polskiego Stronnictwa Ludowego Jacek Protasiewicz otworzył w Strzelinie swoje biuro poselskie. Znajduje się ono przy ulicy Kościuszki 1, nieopodal strzelińskiego rynku. W uroczystym przecięciu wstęgi i zainaugurowaniu działalności biura udział wzięli lokalni działacze oraz prezes PSL Władysław Kosiniak-Kamysz, którego obecność przyciągnęła do naszego miasta dziennikarzy ogólnopolskich mediów.

Prezes Władysław Kosiniak-Kamysz podkreślił, że otwarcie biura parlamentarnego w Strzelinie jest nie tylko wyjściem do wyborców, ale także dowodem na to jak ważna dla Polskiego Stronnictwa Ludowego jest „Polska powiatowa”. – *Strzelin jest szczególnym miastem na mapie Dolnego Śląska, bo doświadczonym przez zmiany, które następują. Idąc do wyborów, koalicja rządząca bardzo dużo mówiła o tym, jak będzie inwestować w rozwój Polski lokalnej. Inwestycje są, ale tylko dla wybranych, a kluczem doboru tych inwestycji jest kolor legitymacji partyjnej* – stwierdził lider ludowców.

Prezes Kosiniak-Kamysz w swoim przemówieniu odniósł się do bolączek powiatu strzelińskiego – braku obwodnicy i problemów z funkcjonowaniem szpitala. Podkreślił, że priorytetem powinno być zdrowie i życie mieszkańców, a nie finanse. Głos zabrał także Marek Warcholiński oraz poseł Jacek Protasiewicz, który zapewnił, że angażuje się w sprawy Strzelina, m.in. biorąc udział w proteście pod siedzibą Uniwersyteckiego Szpitala Klinicznego we Wrocławiu. – *Będziemy chcieli pomóc. […] Pod rządami PiS-u Polska powiatowa zamiast się rozwijać, to się zwija, dlatego w każdym mieście powiatowym powinno być biuro poselskie, aby ten proces zatrzymać* – zauważył poseł Protasiewicz. Następnie przez około pół godziny prezes ludowców odpowiadał na pytania dziennikarzy. Ostatnim punktem uroczystości było wręczenie Bogusławie Cymbaluk najwyższego odznaczenia PSL – medalu Wincentego Witosa.

Magdalena Ziółkowska

Bogusława Cymbaluk odebrała z rąk prezesa Władysława Kosiniaka-Kamysza najwyższe odznaczenie PSL – medal Wincentego Witosa. Od lewej: prezes PSL na Dolnym Śląsku Paweł Gancarz, Eugeniusz Chrzan, prezes zarządu oddziału gminnego i powiatowego PSL w Strzelinie Marek Warcholiński, Bogusława Cymbaluk, prezes Władysław Kosiniak-Kamysz oraz poseł Jacek Protasiewic

Od końca września gmina zaczęła wypłaty dodatku węglowego

Zdążyli przed zimą

WIĄZÓW

Pod koniec września odbyła się nadzwyczajna sesja wiązowskiego samorządu. Radni jednogłośnie przyjęli zaproponowaną przez burmistrza zmianę w budżecie gminy na 2022 r. Podjęta uchwała umożliwia wypłatę mieszkańcom gminy dodatku węglowego. Jak poinformował radnych burmistrz Jerzy Krochmalny, budżet uwzględnia wypłaty dla wszystkich, którym przysługuje dodatek i którzy złożyli odpowiedni wniosek. Do budżetu gminy wpłynęło z tego tytułu niespełna 3 mln zł. Burmistrz zadeklarował, że GOPS będzie wypłacał zgodnie z kolejnością, w jakiej wnioski wpływały. Na dzień sesji, czyli 26 września ,do GOPS wpłynęło 1780 wniosków od osób opalających mieszkania lub domy węglem i kilkadziesiąt opalających peletem.

Kolejni mieszkańcy otrzymają dodatek węglowy

Burmistrz poinformował również o uruchomieniu programu „czyste mieszkanie”. Środki z tego programu będą wykorzystywane na termomodernizację w mieszkaniach budynków wielorodzinnych. Gmina pozyskała na ten cel prawie 1 mln zł. Natomiast szkoła w Jaworowie otrzyma multimedialną tablicę. Koszt zakupu urządzenia to ok. 40 tys. zł, z czego 35 tys. zł stanowiły środki pozyskane z zewnątrz.

Burmistrz poinformował również radnych, że gmina podpisała umowę na wywóz odpadów komunalnych. Najkorzystniejszą ofertę złożył dotychczasowy operator, czyli firma „Komunalnik”. Umowa weszła w życie we wrześniu i będzie obowiązywała przez rok.

Radni jednogłośnie przyjęli przedłożony przez burmistrza projekt uchwały zmieniającej budżet gminy. Tym samym mieszkańcy, którym przysługuje dodatek węglowy i którzy złożyli odpowiedni wniosek, otrzymają przysługujące im pieniądze.

(JS)

GRUPO ANTOLIN

www.grupoantolin.com

ANTOLIN SILESIA Sp. z o.o., należy do koncernu **Grupo Antolin**, jednego z największych producentów wnętrz samochodowych na rynku międzynarodowym. Oferujemy produkty o wysokiej jakości, m.in.: drzwi, kokpity, konsole. Długoletnia tradycja przemysłowa i szerokie portfolio technologii sprawiają, że jesteśmy partnerem do współpracy w branży motoryzacyjnej na świecie.

TWORZYMY WNĘTRZA MOTORYZACJI

W Antolin Silesia w Strzelinie produkujemy komponenty dla klientów takich marek m.in. jak: FORD, MERCEDES, TOYOTA, VOLVO, SKODA, VW.

Poszukujemy kandydatów do pracy na stanowisku:

- **PRACOWNIK PRODUKCJI**
- **MAGAZYNIER**
- **OPERATOR SUSZARNI**

Co oferujemy:

- umowę o pracę.
- dodatek z tytułu pracy zmianowej,
- wynagrodzenie adekwatne do posiadanych kompetencji, dodatkowo: miesięczna premia,
- bogaty pakiet socjalny: prywatna opieka medyczna, ubezpieczenie grupowe, kantyna firmowa z dopłata do posiłków 190 zł miesięcznie, premia wakacyjna i świąteczna,
- przyjazne środowisko pracy, w którym szanujemy się wzajemnie , dzielimy wiedzą oraz doświadczeniem.

Czego oczekujemy od kandydatów:

- gotowości do pracy zmianowej,
- gotowości do nauki, poznawania procesów branży motoryzacyjnej.

Kandydatów zainteresowanych ofertą prosimy o przesłanie **CV zawierającego zgodę na przetwarzanie danych osobowych zgodnie z poniższą klauzulą** na adres:
rekrutacja@grupoantolin.com z podaniem nazwy stanowiska w tytule wiadomości.

„Wyrażam zgodę na przetwarzanie podanych przeze mnie danych osobowych przez Antolin Silesia Sp. z o.o. z siedzibą w Strzelinie (57-100), ul. Wrocławska 82, zwaną dalej „Administratorem” na potrzeby prowadzenia obecnego i przyszłych procesów rekrutacji prowadzonej przez Administratora. W każdej chwili mogę wycofać tę zgodę.”

Administratorem Państwa danych osobowych jest Antolin Silesia Sp. z o.o. z siedzibą w Strzelinie (57-100) przy ul. Wrocławskiej 82, wpisana do rejestru przedsiębiorców Krajowego Rejestru Sądowego pod numerem 020075399. Wszystkie informacje dotyczące przetwarzania danych osobowych prosimy kierować na piśmie do Grupo Antolin Irausa, S.A. (Ctra. Madrid-Irun Km.244, 8 09007 Burgos lub na adres email: privacy@grupoantolin.com

Zapraszamy do Naszego zespołu!

Classified as Public

eprasa.pl 40dafd59dd

Łupem złodziei padają podstawowe produkty: masło, śmietana, wędliny, a nawet kocie karmy

Kradną, bo nie mają za co żyć

POWIAT

Rosnąca inflacja, drastyczne podwyżki cen opału i innych produktów sprawiają, że sytuacja bytowa wielu Polaków bardzo się pogorszyła. Gdy zaczyna w oczy zaglądać bieda, zaczynają robić coś, czego nie spodziewaliby się sami po sobie. Zaczynają kraść, ale nie dla pieniędzy...

Większość kradzieży, do jakich dochodzi na terenie Strzelina, popełniają ludzie starsi, którzy są stałymi klientami danego sklepu. Ich łupem padają podstawowe produkty: masło, śmietana, wędliny, a nawet kocie karmy. Ilość drobnych kradzieży w sklepach spożywczych na terenie naszego powiatu zwiększyła się w ostatnim czasie. Właściciele i pracownicy sklepów obawiają się, że będzie jeszcze gorzej.

Coraz częściej słyszymy narzekania na rosnące ceny artykułów spożywczych. Drożyzna na sklepowych półkach, podwyżki cen za prąd i media, wyższe ceny leków w aptekach i drogi węgiel. Niektórym, zwłaszcza osobom starszym i samotnym, trudno związać koniec z końcem. – *Ilość kradzieży bardzo zwiększyła się w ostatnich dwóch miesiącach* – mówi nam właściciel Delikatesów Centrum na strzelińskim Rynku. – *Kradną przede wszystkim osoby starsze, zarówno panie jak i panowie. Znikają podstawowe produkty: masło, śmietana, jogurty, nabiał czy wędliny* – dodaje nasz rozmówca. Sklep jest monitorowany, więc namierzenie złodzieja jest możliwe. – *Aż 90% osób, które przyłapujemy na kradzieży, tłumaczy się, że nie ma za co żyć, a 10% twierdzi, że zapomniało wyciągnąć zakupy. Są to przede wszystkim stali klienci. Osoby, które wcześniej kradły, uważnie obserwujemy* – podkreśla właściciel sklepu.

Kilka miesięcy temu znowelizowano Kodeks karny i podniesiono próg, od którego kradzież jest przestępstwem, z 500 zł na 800 zł. Poniżej tego progu kradzież to tylko wykroczenie. Właściciel Delikatesów Centrum w rynku powiedział nam, że raczej nie zgłasza przypadków kradzieży na policję. – *Nie ma sensu zgłaszać, jak skradziono coś na 10 czy 20 zł. Większe kradzieże raczej się u nas nie zdarzają* – zauważa nasz rozmówca. W tym sklepie dochodzi do 10-15 kradzieży w miesiącu. – *Spodziewam się, że tych kradzieży będzie jeszcze więcej z uwagi na inflację i drożyznę* – mówi z rezygnacją.

Nie ma sensu tego zgłaszać

Rozmawialiśmy także z kierownikiem innego sklepu spożywczego na terenie miasta. Tutaj także zauważono, że bardzo często złodziejami okazują się osoby starsze. – *Ludzie wypierają się. Mówią, że to nie oni* – zdaje relację pani kierownik, która wolała pozostać anonimowa. Nasza rozmówczyni zauważa, że są to często stali klienci sklepu. – *Kradną ciągle te same osoby. Wracają do sklepu, nawet jak złapiemy ich na gorącym uczynku i dalej robią to samo. Pakują rzeczy, nawet kocie karmy i konserwy, do nieprzezroczystej torby i wychodzą ze sklepu kiedy nikt nie patrzy* – mówi. Kradzieże są wykrywane na monitoringu. – *Widzieliśmy na nagraniach, jak jedna dziewczyna wieczorem naładowała całą torbę chemii albo jak chłopak chował się przed pracownikiem między regałami, żeby wynieść ze sklepu skradzione produkty* – opowiada pani kierownik. W jej sklepie doszło niedawno do kradzieży alkoholu na prawie 500 zł. – *Złodzieje to trzech chłopaczków. Jeden zagadywał kasjerkę, drugi i trzeci kombinowali coś przy regałach i tak ukradli trzy butelki drogiej whisky* – opowiada. Przypadki kradzieży, jeśli pracownicy zorientują się, że do niej doszło, są zawsze zgłaszane na policję. Odwiedziliśmy jeszcze dwa inne dyskonty spożywcze na terenie miasta. Nasi rozmówcy nieoficjalnie potwierdzili, że kradzieże popełniają często te same osoby i są to, niestety, osoby starsze.

Jedzenie i alkohol kradną te same osoby

A jak wyglądają kradzieże w sklepach spożywczych na terenie powiatu strzelińskiego w policyjnych statystykach? – *Liczba popełnianych wykroczeń związanych z kradzieżami sklepowymi, w tym kradzieżami paliw, w porównaniu do roku poprzedniego znajduje się na tym samym poziomie* – informuje asp. Łukasz Porębski, oficer prasowy Komendy Powiatowej Policji w Strzelinie. – *W tym obszarze nie zauważyliśmy tendencji wzrostowej, wymagającej podjęcia stosownych działań. Na terenie powiatu strzelińskiego do kradzieży dochodzi najczęściej w dyskontach spożywczych, gdzie łupem sprawców padają przede wszystkim artykuły spożywcze, alkohol oraz kosmetyki. W tym miejscu należy zaznaczyć, że w trakcie długich weekendów, świąt, wakacji, ferii notujemy wzmożoną ilość kradzieży przede wszystkim alkoholu oraz paliw. Z posiadanej wiedzy wynika również, że na terenie powiatu strzelińskiego około połowy kradzieży artykułów spożywczych i alkoholu dokonują ci sami sprawcy. W takim przypadku policjanci dokładnie opisują okoliczności dokonania kradzieży z wyszczególnieniem produktów oraz kwoty. Na tej podstawie wszczynane są czynności wyjaśniające ws. o wykroczenie. W tym przypadku przeciwko sprawcy kradzieży sporządzany jest wniosek o ukaranie do sądu. Zatem każda osoba, która dokonuje kradzieży, w myśl art. art. 119 § 1 Kodeksu wykroczeń musi liczyć się z dotkliwymi konsekwencjami w postaci kary aresztu, ograniczenia wolności albo wysokiej grzywny* – kończy nasz rozmówca.

Magdalena Ziółkowska

Kradzież żywności to nowe zjawisko, którego wcześniej nie było na taką skalę

URZĄD GMINY KONDRATOWICE

Szanowni Mieszkańcy

Uprzejmie informuję, iż po uzgodnieniu z Radą Gminy Kondratowice podjąłem decyzję o wygaszaniu na terenie gminy Kondratowice w najbliższym czasie lamp ulicznych w godz. **23:30 – 4:30**.

Powyższa decyzja podyktowana jest drastyczną podwyżką ceny za energię elektryczną.

W związku z powyższym, proszę o w miarę możliwości ograniczenie przemieszczenia się w porze nocnej w w/w godzinach.

W przypadku potrzeby wyjścia z domu proszę o bez względne zaopatrzenie się w elementy odblaskowe oraz źródła światła. Proszę również o odpowiednie zabezpieczenie mienia przed kradzieżą.

Za powstałe utrudnienia przepraszam, lecz w obecnych warunkach jest to konieczne.

Tomasz Gracz
Wójt Gminy Kondratowice

Rolnicza Spółdzielnia Produkcyjna w Nieszkowicach w likwidacji
57-100 Strzelin Nieszkowice 47

tel 71/393035 97 NIP 914-000-40-72 REGON 000829879 KRS 0000111606

OGŁOSZENIE O OTWARCIU LIKWIDACJI i ZGŁOSZENIU ROSZCZEŃ

Likwidatorzy Rolniczej Spółdzielni Produkcyjnej im w Nieszkowicach ogłasza, że wskutek dwóch zgodnych uchwał Walnych Zgromadzeń Członków podjętych w dniach 13.04.2022 i 28.04.2022 Rolnicza Spółdzielnia Produkcyjna w Nieszkowicach postawiona została w stan likwidacji z dniem 30.04.2022r.

W związku z tym wzywa się byłych członków Spółdzielni do zgłoszenia swoich roszczeń w terminie trzech miesięcy od dnia niniejszego ogłoszenia.

eprasa.pl 40dafd59dd

Spierali się o dofinansowanie dla mieszkańców Mnikowa i drogi Strzelin - Jegłowa

Nie możemy traktować jednych lepiej, drugich gorzej...

PRZEWORNO

Dofinansowanie przyłączy wodociągowych w Mnikowie i przebudowy drogi powiatowej Strzelin – Jegłowa. Budowa chodnika na ul. Ziębickiej w Przewornie oraz kto przypisuje sobie nieswoje zasługi. To główne tematy, którym podczas ostatniego posiedzenia komisji wspólnych w Przewornie poświęcono najwięcej uwagi.

W piątek, 30 września, w Urzędzie Gminy w Przewornie odbyło się posiedzenie wspólne komisji. Na początku wójt Andrzej Łuczak wycofał z omawiania projekt uchwały w sprawie regulaminu określającego wysokość oraz szczegółowe warunki przyznawania nauczycielom dodatków. Argumentował to brakiem opinii jednego ze związków zawodowych.

Z kolei przewodniczący rady Kamil Kamiński złożył wniosek od mieszkańców Miłocic, dotyczący modernizacji sieci wodociągowej. - *Chcielibyśmy to zadanie wprowadzić jako dwuletnie* – dodał.

Przewodniczący Komisji Infrastruktury Społecznej i Ochrony Środowiska Krzysztof Hutnik przedstawił następnie wspólny wniosek komisji, w którym radni przedstawili zadania inwestycyjne.

Kolejny punkt posiedzenia dotyczył projektu uchwały o nadaniu nazw nowym ulicom w Przewornie. Pisaliśmy o tym w poprzednim wydaniu Słowa, w relacji z sesji.

Następnie wójt przedstawił projekt uchwały dotyczący zasad udzielania i wymiaru zniżek nauczycielom, którym powierzono stanowiska kierownicze w szkołach.

Wiele lat byli bez wody...

Chwilę po tym wywiązała się dyskusja, której tematem był pomysł przyznania dotacji dla mieszkańców Mnikowa, na pokrycie kosztów przyłączy do sieci wodociągowej. Skarbnik gminy zwrócił uwagę, że gmina stoi przed dużą inwestycją – modernizacją sieci wodociągowej w kilku miejscowościach. - *Czy również w związku z tym będziemy wspomagać innych mieszkańców gminy w przyłączach?* – pytał Zb. Szul.

- *Nie* – odpowiedział przewodniczący Kamil Kamiński.

- *A dlaczego?* – pytał dalej skarbnik.

- *Ponieważ chcielibyśmy zrekompensować mieszkańcom Mnikowa to, że wiele lat byli bez wody* – wyjaśniał Kamiński.

- *Nie możemy robić wyjątków, bo jak to odbiorą mieszkańcy innych miejscowości. A mieszkańcom Przeworna, którzy niedawno wybudowali domy, też mamy zrefundować koszty przyłączy?* - pytał dalej skarbnik.

- *A to pytanie już nie do mnie* – odparł Kamiński.

Po wymianie zdań radny stwierdził: - *Nie wiem, czy mieszkańcy którejkolwiek miejscowości będą obrażeni lub zazdrośni za to, że chcemy pomóc ludziom z Mnikowa.*

- *Rozmawiałem z mieszkanką Mnikowa i stwierdziła, że jest szczęśliwa z powodu podłączenia do wodociągu* – powiedział wójt Andrzej Łuczak. - *I nic nie wspominała o jakimkolwiek dofinansowaniu.*

Następnie wójt wyraził obawy, że taka decyzja może spowodować precedens, na który będą się powoływać mieszkańcy innych miejscowości. - *Powiedzą, że skoro sfinansowaliście koszt przyłączy tam, to my również tego oczekujemy* – dodał. - *Czy ktoś z Mnikowa żądał takiego dofinansowania?*

- *Tam (od red.: w Mnikowie) nie ma nic robione* – wtrąciła radna Beata Zacierka. - *Oni żyją na uboczu…*

- *Nie możemy traktować jednych lepiej, drugich gorzej* – zauważyła radna Sylwia Bujak-Porębska. - *To są wszyscy nasi mieszkańcy gminy.*

Łączy naszą gminę z powiatem...

Następnie rozmawiano o drodze do Królewca, która od dawna wymaga remontu, bo jest w fatalnym stanie. Podjęto temat opłat za prąd, jaki ponosi ZUK w Przewornie, obsługując ujęcia wody, przepompownie i oczyszczalnie ścieków. Skarbnik wyjaśniał, że za pierwszy kwartał była to kwota 27 tys. zł, a obecnie około 70 tys. zł. Przy tej okazji pojawił się wątek nowych cen za wodę.

Wiele uwagi poświęcono również dofinansowaniu dla powiatu przez gminę remontu drogi ze Strzelina do Jegłowej.

- *Wszystkie gminy dokładają do dróg powiatowych, a my praktycznie nie dofinansowaliśmy żadnej większej inwestycji (nie licząc tych mniejszych)* – powiedział wójt. - *Droga z Jegłowej do Strzelina jest dla naszych mieszkańców bardzo ważna, bo łączy naszą gminę z powiatem. Jeździ nią do pracy bardzo dużo mieszkańców. Powinniśmy dołożyć jakąś kwotę, którą państwo żeście obiecali… Chcemy wspólnie dodać 150 tys. zł, a to nie jest aż tak duża suma.*

- *Dlaczego gmina Przeworno ma dokładać, skoro gmina Strzelin ze swojej strony nic nie dała?* – pytał przewodniczący K. Kamiński.

- *Zostałem wprowadzony w błąd, bo cały czas była mowa, że dopłata była...* – tłumaczył Andrzej Łuczak. - *To nieważne, skąd była taka informacja…*

- *Panie wójcie, daliśmy powiatowi dofinansowanie, aby w Strużynie poprawił krawężniki i kostkę, a do dziś dnia nie zostało to zrobione* – dodał radny Józef Tomera. - *Prosiłem, aby zebrali ziemię z poboczy, do dziś nie zrobili, to za co mamy dofinansować.*

Dyskusja na temat dróg trwała jeszcze długo. W międzyczasie pojawił się temat dofinansowania do przebudowywanej obecnie drogi w Przewornie. Temat podjął radny Kamil Kamiński. - *Informacja ostatnio wypłynęła, że pan wójt obiecał ją dofinansować kwotą 550 tys. zł.*

- *Nic nie obiecywałem* – odparł Andrzej Łuczak. - *Wiem jednak, że inne osoby obiecały 550 tys. zł.*

Czyja to zasługa?

Kolejny wątek drogowy dotyczył wyremontowanej drogi w Kaczowicach. Przewodniczący Kamiński powiedział, że to zasługa radnych. - *Przypisuje pan to zadanie sobie?* – odparł retorycznie wójt.

Po długiej wymianie zdań, dotyczących zadań drogowych skarbnik Zbigniew Szul przedstawił projekt uchwały dotyczący zmian w budżecie gminy na rok 2022. Omówił inwestycje, które zostały w nim ujęte oraz z jakich działów pochodzić będą środki na ich pokrycie.

Wójt podczas komisji zdecydował się wycofać uchwałę o dofinansowaniu dla powiatu na przebudowę drogi Strzelin – Jegłowa. Sprawa będzie dyskutowana w późniejszym czasie i w tym celu będzie zwołana sesja nadzwyczajna. Poruszył również temat budowy brakującego chodnika na odcinku ul. Ziębickiej.

- *Proponowałbym o wycofanie tych dwóch zadań, zwłaszcza, że nie mamy jeszcze kosztorysu* – dodał radny Kamiński.

Na tym stracą mieszkańcy...

Rozmawiano następnie o modernizacji wodociągu w Mnikowie i czyszczeniu stawu w Strużynie.

Pod koniec komisji, w punkcie sprawy rożne, przewodniczący Komisji Infrastruktury Społecznej i Ochrony Środowiska, Krzysztof Hutnik, udzielił głosu obecnemu na posiedzeniu redaktorowi. Dziennikarz odniósł się do sprawy deklaracji dofinansowania do przebudowy drogi powiatowej Strzelin – Jegłowa, jaką składał wójt i radni. - *Nie będę rozstrzygał, czy państwo powinni przyznać takie dofinansowanie* – powiedział. - *Chciałbym zwrócić uwagę na bardzo istotną sprawę. Deklaracja dofinansowania była złożona przez wójta i radnych.*

Wypowiedź przerwał przewodniczący Kamil Kamiński. Wtrącił, że radni takiej deklaracji nie składali...

- *31 sierpnia na tej sali podczas spotkania, m.in. w sprawie dróg, tak stwierdziła pani starosta* – odpowiedział dziennikarz, dodając, że przewodniczący Krzysztof Hutnik udzielił głosu teraz jemu, a nie radnemu Kamińskiemu. Mówił następnie, skoro padła deklaracja dofinansowania, a słowo nie będzie dotrzymane, to w takiej sytuacji gmina Przeworno może być później odbierana przez podmioty na szczeblu powiatowym i wojewódzkim jako niewiarygodna, żeby powiedzieć niepoważna. Przez to w przyszłości mogą zaniechać realizacji zadań inwestycyjnych na terenie gminy Przeworno. A na tym stracą przede wszystkim mieszkańcy, kiedy gmina, jako niewiarygodny partner, będzie pomijana w realizacji pewnych inwestycji.

W międzyczasie radny Kamil Kamiński, odchodząc od meritum sprawy, powiedział, że dziennikarz dokonuje oceny rady, a powinien sam wystartować na radnego i poddać się ocenie wyborców. W odpowiedzi usłyszał: - *Pan nie będzie mi życia układał...*

Komisja zakończyła się po ponad 3 godzinach burzliwych dyskusji. Chwilę później odbyła się sesja, która trwała zaledwie godzinę, być może dlatego, że wszystkie sporne kwestie omówiono na posiedzeniu komisji.

Wojciech Cerkowniak

W piątek, 30 września, w Urzędzie Gminy w Przewornie odbyło się posiedzenie wspólne komisji

eprasa.pl 40dafd59dd

Dzień Nauczyciela był tylko pretekstem, żeby podziękować za czas spędzany w szkole

Życzenia od powiatowych samorządowców

POWIAT

Nauczyciele otrzymali nagrody z okazji Dnia Edukacji Narodowej. W przeddzień święta wszystkich pracowników oświaty, czyli 13 października, wyróżnieni spotkali się w starostwie powiatowym.

Przy wspólnym stole przy kawie nauczyciele i samorządowcy rozmawiali o funkcjonowaniu powiatowej oświaty. Z racji okoliczności rozmawiano przede wszystkim o tej przyjemniejszej stronie pracy w szkole. Trudności związane z funkcjonowaniem szkół w związku z inflacją i wojną w Ukrainie rozwiązywane są na bieżąco.

Nagrody starosty otrzymali dyrektorzy powiatowych placówek oświatowych: Anna Banaś (CKZiU w Ludowie Polskim), Beata Kudła (ZSO w Strzelinie), Robert Kozuń (CKZiU w Strzelinie), Beata Schaffner (Zespół Placówek Oświatowych) i Elżbieta Kasprzyszak (Poradnia Psychologiczno-Pedagogiczna w Strzelinie). Starosta wyróżniła również „szeregowych" nauczycieli: Agnieszkę Bednarek, Aleksandrę Rajewską, Dorotę Paśko-Szmigielską, Marka Pawluczuka, Joannę Merończyk i Małgorzatę Gierczak.

Wyróżnieni wysłuchali wielu ciepłych słów skierowanych bezpośrednio do nich, ale także pod adresem wszystkich pracowników placówek oświatowych, gdzie pracują. Życzenia złożyli starosta Anna Horodyska, Marek Mierzwiński, wicestarosta, Artur Gulczyński, członek zarządu powiatu i Małgorzata Stachowiak, Inspektor Oświaty Powiatowej, która na co dzień koordynującą funkcjonowanie powiatowych placówek oświatowych.

Przyłączamy się do życzeń składanych w starostwie w przekonaniu, że za pośrednictwem „Słowa Regionu" trafią one do wszystkich pracowników szkół.

(JS)

Wspólne zdjęcie po spotkaniu z wyróżnionymi nauczycielami

Strzelin i jego mieszkańcy na zdjęciach z lat 1945 – 1980, czyli ocalone od zapomnienia

Historia zapisana na fotografiach

STRZELIN

Już w najbliższą środę odbędzie się spotkanie promujące kolejną książkę o mieście i jego mieszkańcach. Premiera albumu „Ocalić od zapomnienia. Zdjęcia Strzelina i mieszkańców w latach 1945-1980" odbędzie się 19 października (środa) o godzinie 17.00 w bibliotece. Premierę książki poprzedzi wykład Bogusława Szybkowskiego o dawnych strzelińskich atelier fotograficznych. Oprócz książki, którą każdy uczestnik spotkania otrzyma w prezencie, organizatorzy przygotowali dwie wystawy. Na pierwszej znajdą się przedmioty z dawnego Strzelina. Druga będzie mówiła o fotograficznym atelier dawnego Strzelina.

Projekt zyskał „Dofinansowanie ze środków Ministerstwa Kultury i Dziedzictwa Narodowego w ramach realizacji Narodowego Programu Rozwoju Czytelnictwa 2.0 na lata 2021-2025".

W imieniu organizatorów i twórców albumu zapraszamy do MiG BP w Strzelinie na środowe spotkanie z ocalonymi od zapomnienia zdjęciami Strzelina i mieszkańców z lat 1945-1980.

(JS)

Każdy uczestnik spotkania otrzyma w prezencie książkę z fotografiami dawnego Strzelina i jego mieszkańców

eprasa.pl 40dafd59dd

21 – 27 października 2022

Piątek

22:15 TVP1 **Świat to za mało**

film sensacyjny, Wielka Brytania, USA, 1999

Pod dnem Morza Kaspijskiego zostają odkryte znaczne złoża ropy naftowej. Staje się to powodem walki między korporacjami o prawo do eksploatowania kopaliny. Szef firmy King Enterprises, sir Robert King (David Calder) zostaje zamordowany w siedzibie brytyjskich tajnych służb. Opuszczający budynek James Bond (Pierce Brosnan) zostaje postrzelony. Rana okazuje się niegroźna, więc agent rozpoczyna pościg za kobietą, która chciała go zabić. Kobieta ginie, a wkrótce wychodzi na jaw, że pracowała dla bezwzględnego terrorysty Victora „Renarda".

Sobota

21:50 TVN **Narodziny gwiazdy**

film muzyczny, USA, 2018

Jackson Maine zyskał sławę jako muzyk country. Teraz zmaga się z kryzysem w życiu zawodowym i osobistym. Trudno pogodzić mu się z faktem postępującej utraty słuchu. Szuka ucieczki od problemów w alkoholu. Artysta trafia do klubu Blue Blue, w którym występują drag queens. Tego wieczoru scena należy jednak do Ally - skromnej kelnerki, która po godzinach pisze piosenki. Mężczyzna jest oszołomiony jej wykonaniem utworu z repertuaru Edith Piaf. Dostrzega w dziewczynie olbrzymi potencjał. Zaprasza ją na scenę.

Niedziela

00:15 TVP1 **Uczciwy złodziej**

dramat kryminalny, USA, 2020

Nieuchwytny złodziej Tom Dolan (Liam Neeson) dzięki napadom na banki zgromadził prawdziwą fortunę. Ukradł 9 milionów dolarów, ale jego tożsamość dla tropiących go służb nadal pozostaje zagadką. Teraz jednak on sam postanawia to zmienić. Poznaje bowiem Annie Wilkins (Kate Walsh), w której się zakochuje. Nie chce już dłużej uciekać, bojąc się, że ktoś go zdemaskuje i zniszczy jego szczęście. Marzy o spokojnym życiu u boku ukochanej kobiety. Proponuje więc układ FBI - odda zrabowane pieniądze w zamian za wolność.

Poniedziałek

22:40 TVN **Dom wygranych**

komedia kryminalna, USA, 2017

Scott (Will Ferrell) i Kate (Amy Poehler) Johansenowie są przykładnym, kochającym się małżeństwem. Ich ukochana córka Alex (Ryan Simpkins) już dorasta i wybiera się na studia, które mają być spełnieniem jej marzeń. Niebawem okazuje się jednak, że przyszłej studentce zredukowano kwotę stypendium, co może zniwelować jej światłe plany. Państwo Johansenowie na tę okoliczność nie mają jednak oszczędności, desperacko próbują je więc zdobyć. Ich znajomy, lekkoduch i hazardzista o imieniu Frank podsuwa im pomysł na poprawienie sytuacji ekonomicznej.

Wtorek

20:00 POLSAT **Bloodshot**

film sf, Chiny, USA, 2020

Ray po udanej akcji odbicia zakładników w Mombasie wyjeżdża z żoną na wakacje do Włoch. Oboje zostają porwani, a wkrótce zabici przez najemnika Martina Axe'a (Toby Kebbell). Jakiś czas później Ray odzyskuje życie dzięki przełomowej technologii stosowanej przez korporację RST. Jako superczłowiek, zwany Bloodshotem, jest znacznie silniejszy i szybszy od zwyczajnych ludzi, a w dodatku ma zdolność natychmiastowej regeneracji. Za sprawą decyzji władz firmy został całkowicie pozbawiony tożsamości, wspomnień i kontroli nad własnym życiem.

Środa

24:00 TVP2 **Ona to on**

komedia romantyczna, USA, 2006

Nastoletnia Viola Johnson (Amanda Bynes), wielbicielka piłki nożnej, dowiaduje się, że w jej szkole rozwiązano żeńską drużynę futbolową. Dziewczyna nie zamierza rezygnować ze swojej pasji. Tymczasem jej brat bliźniak Sebastian (James Kirk) w tajemnicy przed rodzicami wyjeżdża do Londynu, by spróbować swoich sił na scenie muzycznej. Viola wpada na szalony pomysł. Przebiera się za chłopaka i jako Sebastian zapisuje się do nowej szkoły z internatem. Tu wstępuje do męskiej drużyny futbolowej. Wkrótce zespół ma się zmierzyć z zawodnikami ze szkoły Violi.

Czwartek

22:45 TVN **Ukryta gra**

film sensacyjny, Polska, 2019

Październik, 1962 rok. Czasy kryzysu kubańskiego i zimnej wojny. Joshua Mansky (Bill Pullman), wybitny matematyk, zmaga się z alkoholizmem. Niespodziewanie zostaje uprowadzony przez tajne służby. Okazuje się, że agenci chcą, by wziął udział w prestiżowym szachowym turnieju, który rozegra się wkrótce w warszawskim Pałacu Kultury i Nauki. Geniusz ma stoczyć pojedynek z radzieckim mistrzem Aleksandrem Gawryłowem (Evgeniy Sidikhin). Tak naprawdę jednak potyczka ma być jedynie przykrywką dla działalności szpiegowskiej.

piątek 21 października

TVP 1

04:50 **Klan** - telenowela
05:20 **Przysięga** - serial
06:10 **Dziedzictwo** - serial
07:00 **Transmisja Mszy Świętej z Sanktuarium Matki Bożej na Jasnej Górze**
07:30 **Agape** - magazyn
08:00 **Wiadomości**
08:10 **Pogoda poranna**
08:15 **Kwadrans polityczny**
08:40 **Ranczo** - serial
09:40 **Komisarz Alex** - serial kryminalny
10:35 **Ojciec Mateusz** - serial kryminalny
11:25 **Kasta** - Prenumerata - serial paradokumentalny
12:00 **Wiadomości**
12:10 **Agrobiznes**
12:30 **Agropogoda** - magazyn
12:35 **Magazyn Rolniczy**
12:50 **Natura w Jedynce**
14:00 **Dziedzictwo** - serial
15:00 **Wiadomości**
15:15 **Alarm!** - magazyn

TELETURNIEJ

15:35 **Gra słów. Krzyżówka** - teleturniej
16:05 **Przysięga** - serial obyczajowy
17:00 **Teleexpress**
17:15 **Jaka to melodia?**
17:55 **Klan** - telenowela
18:20 **Kasta** - serial
18:55 **Jeden z dziesięciu**
19:30 **Wiadomości**
20:10 **Alarm!** - magazyn
20:35 **Ojciec Mateusz** - serial
21:25 **Kulisy serialu Na sygnale** - felieton
21:40 **Na sygnale** - serial fabularyzowany
22:15 **Świat to za mało** - film sensacyjny
00:35 **Profesjonalista** - film fabularny
02:25 **S. W. A. T. - Jednostka specjalna** - serial

TVP 2

04:55 **Na sygnale** - serial
05:25 **M jak miłość** - serial
06:20 **Anna Dymna - spotkajmy się**
06:55 **Rodzinka.pl** - serial
07:30 **Pytanie na śniadanie**
10:40 **Panorama**
10:45 **Pytanie na śniadanie**
11:15 **Zacznij od zdrowia**
11:50 **Dla niesłyszących** - Barwy szczęścia - serial obyczajowy
12:30 **Koło fortuny** - teleturniej
13:15 **Zranione ptaki** - serial obyczajowy
14:05 **Va Banque** - teleturniej
14:35 **Na sygnale** - serial
15:00 **Koło Fortuny**
15:10 **Wydział kryminalny Kitzbühel** - serial
15:50 **Przepis dnia**
16:00 **Koło fortuny** - teleturniej
16:35 **Familiada** - teleturniej
17:15 **Zakazany owoc**
18:00 **Panorama**
18:20 **Va Banque** - teleturniej

SERIAL OBYCZAJOWY

18:45 **Zranione ptaki** - serial obyczajowy
19:30 **Barwy szczęścia** - serial obyczajowy
20:00 **Przepis dnia**
20:10 **Barwy szczęścia** - serial obyczajowy
20:40 **Tak to leciało!** - teleturniej muzyczny
21:40 **Kabaret. Super Show Dwójki** - program kabaretowy
22:45 **16. Międzynarodowy Konkurs Skrzypcowy im. H. Wieniawskiego** - Koncert laureatów
00:25 **Kino relaks - Teściowie** - komedia
02:15 **Traffic** - film sensacyjny
04:40 **Zakończenie dnia**

TVN

05:50 **Uwaga!** - magazyn
06:10 **Ukryta prawda** - program obyczajowy
07:05 **Kuchenne rewolucje** - program kulinarno-rozrywkowy
08:00 **Dzień Dobry TVN** - magazyn
11:40 **Doradca smaku**
11:50 **Ukryta prawda** - program obyczajowy
12:55 **Tajemnice miłości**
14:00 **Ukryta prawda** - program obyczajowy
16:10 **Ten moment**
16:45 **Kuchenne rewolucje** - program kulinarno-rozrywkowy
17:55 **Ukryta prawda** - program obyczajowy
19:00 **Fakty**
19:30 **Sport**
19:40 **Pogoda**
19:50 **Uwaga!** - magazyn
20:00 **Lego Masters**

FILM PRZYGODOWY

21:35 **Troja** - film przygodowy, USA, Wielka Brytania, 2004, reż. Wolfgang Petersen, wyk. Brad Pitt, Eric Bana, Orlando Bloom, Diane Kruger, Peter O'Toole, Sean Bean, Brian Cox, Brendan Gleeson, Saffron Burrows, Julie Christie
00:50 **Poszukiwany** - film sensacyjny, prod. USA, 1997, reż. David Hogan, yk. Keenen Ivory Wayans, Jon Voight, Jill Hennessy, Paul Sorvino, Robert Culp, Eric Robert
02:55 **Kuba Wojewódzki**
03:55 **Noc magii**
05:15 **Zamieszkać na plaży**

POLSAT

06:00 **Nowy dzień z Polsat News**
08:40 **Malanowski i Partnerzy**
09:40 **Sekrety rodziny**
10:40 **Dlaczego ja?**
11:40 **Gliniarze** - serial obyczajowy
12:50 **Wydarzenia**
13:20 **Interwencja**
13:40 **Trudne sprawy**
14:40 **Dlaczego ja?**
15:50 **Wydarzenia**
16:10 **Pogoda**
16:15 **Interwencja**
16:30 **Na ratunek 112**
17:00 **Gliniarze**
18:00 **Pierwsza miłość** - serial obyczajowy prod. Polska
18:50 **Wydarzenia**
19:25 **Gość wydarzeń**
19:45 **Sport**
19:55 **Pogoda**
20:05 **Twoja Twarz Brzmi Znajomo**

FILM S-F

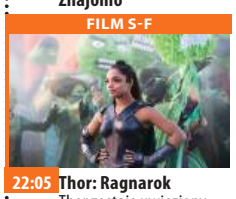

22:05 **Thor: Ragnarok** Thor zostaje uwięziony po drugiej stronie wszechświata. Osłabiony, pozbawiony młota Mijolnira musi znaleźć sposób, by powrócić do Asgardu i stawić czoła bezwzględnej i wszechpotężnej siostrze Heli bogini śmierci oraz powstrzymać Ragnarok, zagładę świata i całej asgardzkiej cywilizacji.
01:00 **Hot Shots!** Topper Harley żyje w buddyjskiej świątyni, a jego dawny, niekompetentny dowódca urzęduje teraz w Białym Domu.
02:55 **Świat według Kiepskich**
04:40 **Disco Gramy**
05:25 **Telezakupy TV Okazje**

TVP Kultura

06:50 **Muzyczne poranki**
07:00 **Informacje kulturalne** - informator kulturalny
07:30 **Co dalej?** - program publicystyczny
08:05 **Kronos** - Abraham - magazyn kulturalno-społeczny
08:50 **U Pana Boga w ogródku** - komedia, reż. Jacek Bromski, wyk. Krzysztof Dzierma, Andrzej Zaborski, Mieczysław Fiodorow, Emilian Kamiński, Wojciech Solarz, Łukasz Simlat, Jan Wieczorkowski, Ira Łaczina
11:00 **Latarnik** - film TVP, reż. Zygmunt Skonieczny, wyk. Józef Pieracki, Józef Osławski, Eugeniusz Wałaszek, Antoni Jurasz
12:05 **Stepowanie po amerykańsku** - film
13:30 **Królowa Bona** - serial
15:55 **Harry Gruyaert**

FILM OBYCZAJOWY

17:05 **Do widzenia, do jutra** - film obyczajowy
18:45 **16. Międzynarodowy Konkurs Skrzypcowy im. H. Wieniawskiego** - Koncert laureatów
22:25 **Informacje kulturalne**
22:50 **Wieczór kinomana** - Wstęp do film
22:55 **Wieczór kinomana** - Zniewaga - film fabularny, prod. Francja, USA, Belgia, 2017, reż. Ziad Doueiri, wyk. Adel Karam
01:05 **Gomorra** - serial
02:10 **Teraz animacje!** - Niezapomniana
02:20 **Teraz animacje!** - Latawiec - film animowany
02:45 **Życie jest cudem** - dramat, prod. Serbia i Czarnogóra, Francja

TV Puls

06:00 **Kobra - oddział specjalny** Każdy kolejny odcinek to odrębna tematyka. W każdym z nich nie brakuje „zabójczej prędkości", efektów specjalnych, napięcia, niebezpiecznych pościgów i komizmu, przedstawianego przez bohaterów. Chcą, aby zawsze na pierwszym miejscu stała sprawiedliwość.
08:00 **Lombard. Życie pod zastaw** - serial obyczajowy
10:00 **Prawdziwe motywy** - serial kryminalny
11:00 **Rodzinny interes** - serial obyczajowy
12:00 **Zaklinaczka duchów**
13:00 **Lombard. Życie pod zastaw** - serial obyczajowy

SERIAL OBYCZAJOWY

14:00 **Rodzinny interes** - serial obyczajowy
15:00 **Lombard. Życie pod zastaw** - serial obyczajowy
16:00 **Prawdziwe motywy** - serial kryminalny
18:00 **Lombard. Życie pod zastaw** - serial obyczajowy
20:00 **Triumf sprawiedliwości**
21:50 **Raport mniejszości**
00:55 **Drive**
03:00 **Lombard. Życie pod zastaw** - serial obyczajowy
04:00 **Menu na miarę** - program kulinarny
04:35 **Z archiwum policji** - serial dokumentalny
05:00 **Dyżur** - serial dokumentalny

TVN 7

05:15 **Szkoła**
06:15 **Papiery na szczęście** - serial, Polska
06:45 **Hotel Paradise**
07:45 **Ukryta prawda** - program obyczajowy
10:50 **Opowieści małżeńskie**
11:55 **Zagadki losu**
12:55 **Szpital** - program obyczajowy
13:55 **Sąd rodzinny** - program sądowy
14:55 **Sędzia Anna Maria Wesołowska**
15:55 **Ukryta prawda** - program obyczajowy prod. Polska
16:55 **Opowieści małżeńskie**
17:55 **Rozwód. Walka o wszystko**
19:00 **Ten moment**
19:30 **Perfect Picture**
20:35 **Hotel Paradise**

FILM OBYCZAJOWY

21:35 **Rozumiemy się bez słów** - film obyczajowy, Francja, Belgia, 2014, reż. Éric Latigau, wyk. Karin Viard, François Damiens, Eric Elmosnino, Louane Emera, Roxane Duran
23:40 **Władca pierścieni: Drużyna Pierścienia** - film przygodowy, Nowa Zelandia, USA, Niemcy, 2001, reż. Peter Jackson, wyk. Elijah Wood, Ian McKellen, Viggo Mortensen, Liv Tyler, Sean Astin, Sean Bean, Christopher Lee, Cate Blanchett, Orlando Bloom, John Rhys-Davies, Billy Boyd, Dominic Monaghan, Ian Holm, Hugo Weaving
03:30 **Noc magii**

TV 4

06:00 Strażnik Teksasu **08:00** Nasz nowy dom **09:00** Pierwsza miłość **09:50** Pierścionek z rubinem **10:55** Kochane Pieniądze **11:55** Sędzia Judy **13:55** STOP Drogówka **16:00** Policjantki i Policjanci **17:00** Łowcy Skarbów.Kto da więcej **19:00** Policjantki i Policjanci **20:00** Gwiazdy Kabaretu **22:00** Sprawiedliwi - Wydział Kryminalny **00:00** Jason Bourne - USA, Chiny, 2016, reż. Greengrass Paul, wyk. Cassel Vincent, Damon Matt, Jones Tommy Lee, Stiles Julia, Vikander Alicia Była amerykańska agentka Nicky Parsons dokonuje włamania do serwerów CIA kradnąc tajne dane dotyczące nielegalnych programów agencji.
02:45 Śmierć na 1000 sposobów **03:05** Ucho Prezesa **03:25** Top 10 - Lista Przebojów

TV Trwam

11:25 Głos Polski **11:35** Pogranicze **12:00** Anioł Pański **12:03** Informacje dnia **12:20** Ziemia obiecana **13:05** Dar powołania **13:30** Msza święta **14:20** 100 cudownych miejsc **14:30** Zrozumieć Antycywilizacje
14:55 Słowo życia **15:00** Modlitwa w Godzinie Miłosierdzia Koronką do Bożego Miłosierdzia **15:20** Mocni w Wierze **15:50** Ma się rozumieć **16:00** Informacje dnia
16:10 Siódmy Sakrament **16:40** Prosto o gospodarce **17:00** Młodzi z Pasją **17:15** Chcę żyć **17:30** Geopolityka **17:55** Poczet Wielkich Polaków **18:00** Anioł Pański **18:05** Informacje dnia **18:15** Westerplatte Młodych **19:00** Warto zauważyć... **19:30** Król Chwały **19:45** Modlitwa z telefonicznym udziałem dzieci **20:00** Informacje dnia **20:20** Różaniec **20:50** Myśląc Ojczyzna **21:00** Apel

eprasa.pl 40dafd59dd

sobota 22 października

TVP 1

05:05 Mister Twister - serial fabularyzowany
06:00 Magazyn Ekspresu Reporterów
07:00 Transmisja Mszy Świętej z Sanktuarium Matki Bożej na Jasnej Górze
07:40 Rok w ogrodzie
08:05 Rok w ogrodzie Extra
08:20 Wojsko - polskie.pl - reportaż
08:45 Pełnosprawni - magazyn dla niepełnosprawnych
09:20 Fascynujący świat - Jak wzmocnić odporność? - film dokumentalny, prod. Wielka Brytania, 2021, reż. Paul Overton, Jacqueline Smith
10:25 Sprawa dla reportera
11:25 Noce i dnie - serial
12:35 Gwiazdy w południe - Odstrzał - western
14:10 Z pamięci - felieton
14:25 Okrasa łamie przepisy

SERIAL KRYMINALNY

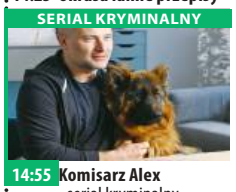

14:55 Komisarz Alex - serial kryminalny
15:55 Rolnik szuka żony - reality show
17:00 Teleexpress
17:20 Pogoda
17:30 Jaka to melodia? - teleturniej muzyczny
18:30 Ojciec Mateusz - serial
19:30 Wiadomości
20:10 Alarm! - magazyn
20:35 Komisarz Alex - Szkolny zabójca - serial kryminalny
21:35 Hit na sobotę - Uczciwy złodziej - film fabularny
23:20 Godziny strachu - film fabularny
01:05 U Pana Boga w ogródku - komedia
03:15 Jaka to melodia?
04:10 Afryka. Miliony za przemyt ludzi - film

TVP 2

05:15 Dla niesłyszących - Barwy szczęścia - serial
07:00 Dla niesłyszących - M jak miłość
07:55 Pytanie na śniadanie
12:15 Rodzinny ekspres
12:55 Tak to leciało! - teleturniej muzyczny
14:00 Familiada - teleturniej
14:35 Koło fortuny - teleturniej
15:15 Szansa na sukces. Opole 2023 - widowisko
16:20 Na dobre i na złe - serial TVP, reż. Adam Guziński, wyk. Mateusz Janicki, Michał Żebrowski, Marta Żmuda Trzebiatowska, Tetiana Malkova
17:20 Smaki świata - magazyn
17:50 Słowo na niedzielę - Fanrafon czyli o błędnym rozumieniu Ewangelii
18:00 Panorama
18:20 Va Banque - teleturniej
18:45 Postaw na milion
19:35 Lajk!

WIDOWISKO

20:00 The Voice of Poland - widowisko muzyczne
01:25 Kabaret. Super Show Dwójki
02:30 Teściowie - komedia, prod. Niemcy, USA, 2003, reż. Andrew Fleming, wyk. MIchael Douglas, Ryan Reynolds, Albert Brooks
04:15 Duże zwierzę - film obyczajowy, reż. Jerzy Stuhr, wyk. Jerzy Stuhr, Anna Dymna, Dominika Bednarczyk, Błażej Wójcik, Andrzej Franczyk, Feliks Szajnert, Zbigniew Kaleta, Andrzej Kozak, Radosław Krzyżowski, Stanisław Banaś
05:35 Zakończenie

TVN

05:55 Uwaga! - magazyn
06:10 Ukryta prawda - program obyczajowy
07:05 Kuchenne rewolucje - program kulinarno-rozrywkowy
08:00 Dzień Dobry TVN - magazyn
11:30 Na Wspólnej - serial, Polska
13:30 MasterChef
15:10 Top Model
16:45 Ślub od pierwszego wejrzenia
17:50 MądrzeGotujemy z Katarzyną Bosacką
17:55 Kuchenne rewolucje
19:00 Fakty
19:25 Sport
19:35 Pogoda
19:45 Uwaga! - magazyn prod. Polska
20:00 Mam talent

FILM OBYCZAJOWY

21:50 Narodziny gwiazdy - film obyczajowy, USA, 2018, reż. Bradley Cooper, wyk. Lady Gaga, Bradley Cooper, Sam Elliott, Andrew Dice Clay, Rafi Gavron, Dave Chappelle, Alec Baldwin
00:35 Amok - film sensacyjny, Polska, 2017, reż. Kasia Adamik, wyk. Mateusz Kościukiewicz, Łukasz Simlat, Zofia Wichłacz, Zbigniew Stryj, Mirosław Haniszewski, Przemoc, Seks, Wulgaryzmy
02:45 Na granicy światów - serial, USA, Wielka Brytania
03:50 Noc magii

POLSAT

06:00 Nowy dzień z Polsat News
08:35 Aleksander - okropny, straszny, niezbyt dobry, bardzo zły dzień
10:10 Ewa gotuje
10:40 Nasz Nowy Dom
11:40 Bogaty Dom - Biedny Dom
12:45 Górale
13:45 Drwale i inne opowieści Bieszczadu
14:40 Rolnicy. Podlasie - program rozrywkowy
15:45 Więzienie
17:45 Chłopaki do wzięcia - program rozrywkowy
18:50 Wydarzenia
19:15 Prezydenci i Premierzy
19:45 Sport
19:55 Pogoda
20:00 Doda. 12 kroków do miłości

FILM PRZYGODOWY

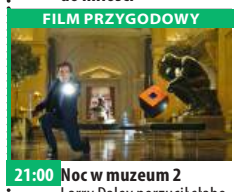

21:00 Noc w muzeum 2 Larry Daley porzucił słabo płatną posadę nocnego stróża w nowojorskim Muzeum Historii Naturalnej. Jako właściciel doskonale prosperującej firmy, produkującej pomysłowe przedmioty domowego użytku, wiedzie dostatni żywot biznesmena. Mimo poprawy sytuacji materialnej wcale nie czuje się szczęśliwy.
23:15 Desperado Do małego meksykańskiego miasteczka powraca El Mariachi tajemniczy muzyk.
01:45 Thor: Ragnarok
04:40 Disco Gramy
05:25 Telezakupy TV Okazje

TVP Kultura

06:55 Przeboje babci, mamy oraz moje - program rozrywkowy, reż. Janusz Rzeszewski, Józef Gębski, Antoni Halor
08:15 Informacje kulturalne - informator kulturalny
08:45 Wydarzenie aktualne
09:10 Tamte lata, tamte dni - Janusz Olejniczak - magazyn, reż. Joanna Makowska
09:50 Camille Pissarro - śladami ojca impresjonistów - film dokumentalny, prod. Francja, 2017, reż. Christophe Fonseca
10:55 Serialowa nostalgia - Czarne chmury - serial
12:05 Kogel - Mogel - komedia, reż. Roman Załuski, wyk. Grażyna Błęcka-Kolska, Ewa Kasprzyk
14:00 Dzika Muzyka
14:40 Actus Humanus Nativitas - Farinelli - koncert

DRAMAT

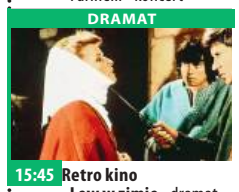

15:45 Retro kino - Lew w zimie - dramat historyczny, prod. Wielka Brytania, USA, 1968, reż. Anthony Harvey, wyk. Peter O'Toole, Katharine Hepburn, Anthony Hopkins, John Castle
18:10 Do dzieła - magazyn
18:35 Legendy Rocka
19:30 Informacje kulturalne
20:00 Bilet do kina - Pełnia życia - film obyczajowy
22:05 Kabaret Starszych Panów „Ostatni naiwni"
23:30 Seans kultowy - Człowiek Słoń - dramat
01:40 Wieczór kinomana - Zniewaga - film
03:40 Informacje kulturalne
04:05 Wewnętrzny ogień

TV Puls

06:00 Napisała: Morderstwo
07:00 Taki jest świat - program informacyjny Interesujący, barwny i różnorodny przegląd wydarzeń z całego globu. Widzowie mogą zobaczyć w nim nie tylko wiadomości polityczne i gospodarcze, ale także informacje z życia gwiazd i naukowe ciekawostki. TV Puls pokaże wszystko, co może widza zainteresować, rozbawić, zainspirować, a czasem nawet czegoś nauczyć.
08:00 Lombard. Życie pod zastaw - serial obyczajowy, Polska 2020, reż. Dominik Matwiejczyk, wys. Dominika Skoczylas, Jerzy Górski, Maciej Gisman, Mateusz Murański, Michał Chorosiński, Rita Weinar, Zbigniew Buczkowski

FILM SENSACYJNY

20:00 Mocne sobotnie kino: Cenny ładunek - film sensacyjny
21:55 Niezniszczalni 2
00:00 Człowiek pies
02:00 Zobacz to! Blok powtórkowy: Biesiada na cztery pory roku
02:45 Taki jest świat - program informacyjny
03:20 Menu na miarę - program kulinarny prod. Polska
03:55 Dyżur - serial dokumentalny
04:35 Menu na miarę - program kulinarny
05:00 Dyżur - serial dokumentalny
05:35 Prawdziwe motywy - serial kryminalny

TVN 7

05:05 Szkoła
06:05 Przystanek Bieszczady - serial dokument, Polska
07:00 Wyluzuj, Scooby Doo! - serial animowany, USA
07:30 Lego Ninjago - film przygodowy, USA, Dania, Australia 2017, reż. Charlie Bean, Paul Fisher, Bob Logan, wyk. Dave Franco, Justin Theroux, Fred Armisen, Jackie Chan
09:40 Ukryta prawda - program obyczajowy
13:40 Zagadki losu - program
14:40 Opowieści małżeńskie - program
15:40 Rozumiemy się bez słów - film obyczajowy, Francja, Belgia, 2014, reż. Éric Latigau, wyk. Karin Viard, François Damiens, Eric Elmosnino, Louane Emera, Roxane Duran
17:50 Gremliny II - film S-F, USA, 1990

FILM PRZYGODOWY

20:00 Władca pierścieni: Dwie wieże - film przygodowy, Nowa Zelandia, USA, Niemcy, 2002, reż. Peter Jackson, wyk. Elijah Wood, Ian McKellen, Viggo Mortensen, Liv Tyler, Sean Astin, John Rhys-Davies, Bernard Hill, Christopher Lee, Billy Boyd, Dominic Monaghan, Orlando Bloom, Miranda Otto
23:45 Człowiek o żelaznych pięściach - film przygodowy, USA, Hong Kong, 2012, reż. RZA, wyk. RZA, Rick Yune, Russell Crowe, Lucy Liu, Dave Bautista, Jamie Chung
01:40 Druga strona medalu - talk show
02:50 Noc magii

TV 4

06:00 Galileo **11:05** Max 2 - bohater Białego Domu - USA, 2017, reż. Levant Brian, wyk. Austin Zane, Capaldi Francesca Max zostaje przydzielony na służbę do Białego Domu, ponieważ pies służb specjalnych, Charlie, jest na urlopie macierzyńskim. **12:55** Agenci. Biuro Detektywistyczne **14:55** STOP Drogówka **17:00** Policjantki i Policjanci **22:00** Sprawiedliwi - Wydział Kryminalny **00:00** Nieuchwytny cel 2 - USA, 2016, reż. Roel Reiné, wyk. Adkins Scott, Knepper Robert Wes, zawodnik MMA, który chce skończyć z walkami, dostaje propozycję wzięcia udziału w prywatnym turnieju w Birmie w zamian za milion dolarów. **02:10** Jaś Fasola radzi **02:25** Disco Polo Life **03:25** Top 10 - Lista Przebojów **05:30** Telezakupy

TV Trwam

11:00 Kropelka radości **12:00** Odpust ku czci św. Jana Pawła II **14:00** Ocalić od zapomnienia **14:10** Muzyczne chwile **14:20** 100 cudownych miejsc na świecie **14:30** Przegląd Katolickiego Tygodnika „Niedziela" **14:35** Natura Obiektywnie **15:00** Regał **15:30** Wierzę w Boga **16:00** Informacje dnia **16:10** ks. Witold Andrzejewski - Pielgrzym Niepodległości **17:00** Z Parlamentu Europejskiego **17:25** Święty na każdy dzień **17:30** Nowa Ewangelizacja **17:55** Poczet Wielkich Polaków **18:00** Anioł Pański **18:05** Informacje dnia **18:15** Rozmowy niedokończone **19:25** Święty na każdy dzień **19:30** Manna z Nieba **19:45** Modlitwa z telefonicznym udziałem dzieci **20:00** Informacje dnia **20:20** Różaniec **20:50** Myśląc Ojczyzna **21:00** Apel Jasnogórski

niedziela 23 października

TVP 1

05:05 Sprawa dla reportera
06:00 Słownik polsko@polski
06:25 Wojsko - polskie.pl
06:50 Słowo na niedzielę
07:00 Transmisja Mszy Świętej z Sanktuarium Bożego Miłosierdzia w Łagiewnikach
08:00 Tydzień
08:30 Zakochaj się w Polsce
09:05 Czas w las - magazyn
09:35 Okrasa łamie przepisy
10:10 Klasztorne smaki według Remigiusza Rączki
10:45 Zmiennicy - serial
11:55 Między ziemią a niebem
12:00 Anioł Pański
12:15 Między ziemią a niebem
12:50 Misja Zambia
13:15 BBC w Jedynce
14:05 Tyłówka BBC w Jedynce
14:15 Z pamięci - felieton
14:25 Weterynarze z sercem

KOMEDIA

14:55 U Pana Boga w ogródku - komedia, reż. Jacek Bromski, wyk. Krzysztof Dzierma, Andrzej Zaborski
17:00 Teleexpress
17:30 Jaka to melodia?
18:30 Wojenne dziewczyny
19:25 Sport
19:30 Wiadomości
20:15 Wojenne dziewczyny
21:15 Rolnik szuka żony - reality show
22:20 Zakochana Jedynka - Młoda Wiktoria - film kostiumowy
00:15 Uczciwy złodziej - film fabularny, prod. USA
02:00 Godziny strachu - film fabularny
03:45 Jaka to melodia? - teleturniej muzyczny
04:35 Z pamięci - felieton

TVP 2

05:50 Dla niesłyszących - Barwy szczęścia - serial obyczajowy
07:00 Dla niesłyszących - M jak miłość - serial
07:55 Pytanie na śniadanie
11:25 The Voice of Poland - widowisko muzyczne
14:00 Familiada - teleturniej
14:35 Koło fortuny - teleturniej
15:15 Szansa na sukces. Opole 2023 - widowisko muzyczne
16:15 Tak to leciało! - teleturniej muzyczny
17:10 Lajk!
17:30 Zacznij od zdrowia - magazyn
18:00 Panorama
18:20 Va Banque - teleturniej
18:55 Na sygnale - serial fabularyzowany
20:00 Postaw na milion - teleturniej
21:00 Parasite

FILM OBYCZAJOWY

23:20 Kino bez granic - Tuż po weselu - film obyczajowy, prod. USA, 2019, reż. Bart Freundlich, wyk. Julianne Moore, Michelle Williams, Billy Crudup
01:25 Wspomnienie lata - film obyczajowy, reż. Adam Guziński, wyk. Urszula Grabowska, Robert Więckiewicz, Max Jastrzębski, Paulina Angielczyk
03:05 Kafarnaum - dramat, prod. Liban, 2018, reż. Nadine Labaki, wyk. Nadine Labaki, Zain Al Rafeea, Yordanos Shiferaw, Boluwatife Treasure Bankole
05:10 Zakończenie

TVN

05:20 Uwaga! - magazyn
05:40 Ukryta prawda - program obyczajowy
06:30 Kuchenne rewolucje - program kulinarno-rozrywkowy
07:25 Nowa Maja w ogrodzie
07:55 Akademia ogrodnika
08:00 Dzień Dobry TVN - magazyn
11:30 Co za tydzień - magazyn
12:20 Mam talent - program
14:15 Harry Potter i insygnia śmierci Część I - film przygodowy, USA, Wielka Brytania, 2010, reż. David Yates, wyk. Daniel Radcliffe, Emma Watson, Rupert Grint, Alan Rickman, Ralph Fiennes, Julie Walters, Helena Bonham Carter, Tom Felton, Jason Isaacs
17:25 Lego Masters
19:00 Fakty
19:25 Sport
19:35 Pogoda

MAGAZYN

19:45 Uwaga! - magazyn
20:00 MasterChef - program kulinarny
21:35 Tajemnica zawodowa - serial, Polska
22:40 Podwodna pułapka II: Labirynt śmierci - film sensacyjny
00:25 Kuchenne rewolucje - program kulinarny
01:30 Największe polskie katastrofy - program dokumentalny
02:30 Uwaga! - magazyn
02:50 Noc magii
04:15 Zamieszkać na plaży
04:45 Recepta na stary dom

POLSAT

06:00 Nowy dzień z Polsat News
07:10 Koń wodny: Legenda głębin
09:35 Doktor Dolittle
11:30 Kung Fu Panda 2
13:20 Noc w muzeum 2 Larry Daley porzucił słabo płatną posadę nocnego stróża w nowojorskim Muzeum Historii Naturalnej. Jako właściciel doskonale prosperującej firmy, produkującej pomysłowe przedmioty domowego użytku, wiedzie dostatni żywot biznesmena.
15:40 Twoja Twarz Brzmi Znajomo
17:40 Ślubne pogotowie Izabeli Janachowskiej
18:50 Wydarzenia
19:30 Państwo w Państwie
20:00 Kabaret na żywo. Młodzi i Moralni

THRILLER

22:05 Cold Creek Manor Leah i Cooper Tilsonowie są zmęczeni tempem życia w Nowym Jorku. Postanawiają opuścić luksusowy apartament i kupić dom na wsi. Jedną z oglądanych przez nich nieruchomości jest Cold Creek Manor. Zauroczeni tym miejscem, decydują się na kupno malowniczo położonej posiadłości. Niestety, wkrótce okazuje się, że wymarzony dom kryje mroczną tajemnicę.
00:45 Elizjum
03:05 Świat według Kiepskich
04:40 Disco Gramy
05:25 Telezakupy TV Okazje

TVP Kultura

07:05 21 Przegląd Piosenki Aktorskiej - Koncert Gilberta Becaud
08:00 Liturgia prawosławna z cerkwi św. Marka w Białej Podlaskiej
09:00 Od ucha do ucha - film animowany
09:20 Angielskie śniadanie - Robin z Sherwood
10:25 Trzeci punkt widzenia - program publicystyczny
11:05 Bilet do kina - Pełnia życia - film obyczajowy
13:10 Wędrowiec Polski
13:50 Festiwal w Bregencji
16:50 Zaginione - odnalezione - Michał Gorstkin
17:15 Niedziela z... polskim jazzem
18:10 Niedziela z...polskim jazzem - Jazz Juniors
19:15 Niedziela z... polskim jazzem
19:30 Informacje kulturalne

WESTERN

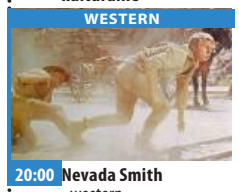

20:00 Nevada Smith - western
22:20 Scena muzyczna - Wowakin - koncert, reż. Małgorzata Kosturkiewicz
23:25 Trzeci punkt widzenia - program publicystyczny
00:05 Niezwyciężony
02:15 Teraz animacje! - Niezapomniana - film animowany, prod. Francja, 2019, reż. Bruno Collet
02:25 Teraz animacje! - Latawiec - film animowany
02:55 Kino nocne - Letnia szkoła życia - film fabularny, prod. Francja, 2017
04:55 Informacje kulturalne
05:20 Legendy Rocka
05:45 Jeszcze więcej kultury w TVP Kultura 2

TV Puls

06:35 Prawdziwe motywy - serial kryminalny
09:35 Dziewczyna z Jersey
11:40 Przygoda w krainie słoni
13:35 Miłość, szmaragd i krokodyl Autorka romansów wyjeżdża do Kolumbii ratować siostrę porwaną dla okupu. Pomaga jej przypadkowo poznany łowca przygód.
15:45 Giganci ze stali Charlie, zajmujący się organizowaniem nielegalnych bitew robotów, odkrywa, że ma 11-letniego syna. Chłopak przekonuje ojca do wzięcia udziału w mistrzostwach walk cyborgów.
18:25 Polowanie na prezydenta

FILM SENSACYJNY

20:00 Niedziela z gwiazdami: Niezniszczalni 3 - film sensacyjny Niezniszczalni mierzą się ze starym przyjacielem oraz założycielem ekipy, który zszedł na złą drogę. Teraz pragnie on zemsty oraz zniszczenia swoich byłych towarzyszy.
22:30 Wykidajło
01:00 Bez litości
03:20 Zobacz to! Blok powtórkowy: Taki jest świat - program informacyjny prod. Polska
04:00 Napisała: Morderstwo
05:00 Rodzinny interes - serial obyczajowy prod. Polska

TVN 7

05:05 Szkoła
06:05 Przystanek Bieszczady - dokument
07:00 Wyluzuj, Scooby Doo! - serial animowany, USA
08:00 Hop - film komedia, USA, 2011, reż. Tim Hill, wyk. James Marsden, Russell Brand, Kaley Cuoco, Hank Azaria
10:05 Ukryta prawda - program obyczajowy prod. Polska
13:05 Perfect Picture
14:05 Karol. Człowiek, który został papieżem - miniserial obyczajowy, Polska, Francja, Kanada, Niemcy, Włochy, reż. Giacomo Battiato, wyk. Ennio Fantastichini, Lech Mackiewicz, Ken Duken, Violante Placido, Radosław PazuraPiotr Adamczyk, Małgorzata Bela, Hristo Shopov

FILM PRZYGODOWY

16:15 Władca pierścieni: Dwie wieże - film przygodowy, Nowa Zelandia, USA, Niemcy, 2002, reż. Peter Jackson, wyk. Elijah Wood
20:00 Harry Potter i insygnia śmierci Część II - film przygodowy, USA, Wielka Brytania, 2011, reż. David Yates, wyk. Daniel Radcliffe, Emma Watson
22:50 Holiday - film komedia, USA, 2006, reż. Nancy Meyers, wyk. Cameron Diaz, Kate Winslet, Jude Law, Jack Black, Eli Wallach, Edward Burns, Rufus Sewell
01:35 Krwawa układanka - serial, USA
02:40 Noc magii

TV 4

06:00 Kosmos - niewyjaśnione tajemnice starożytności **08:00** Galileo **10:00** Naga broń 33 i 1/3: Ostateczna zniewaga **11:45** Król Artur **14:30** Warcraft: Początek **17:00** Łowcy Skarbów.Kto da więcej **20:00** Jason Bourne **22:45** Upadek - Niemcy, Włochy, Austria, 2004, reż. Hirschbiegel Oliver, wyk. Ganz Bruno, Maria Lara Alexandra, Berkel Christian, Ferch Heino, Harfouch Corinna, Köhler Juliane, Matthes Ulrich, Thomas Kretschmann Dramat wojenny. Berlin, kwiecień 1945 roku. Naród czeka na swój upadek. Na ulicach stolicy Niemiec panuje chaos. Hitler wraz ze swoimi najbliższymi współpracownikami ukrywa się w bunkrze. **01:55** Śmierć na 1000 sposobów **02:25** Disco Polo Life **03:25** Top 10

TV Trwam

10:40 Próba wiary **11:25** Pianistą być! **12:00** Anioł Pański z Ojcem Świętym Franciszkiem **12:15** Papież Polak do Rodaków **12:50** Pogoria. Żeglarska szkoła życia. **13:30** Oratorium o Niepokalanym Poczęciu Najświętszej Maryi Panny **14:30** Święty na każdy dzień **14:35** Słowo życia **14:40** Drzwi do lasu **15:00** Wieś - to też Polska **16:00** Informacje dnia **16:10** Koncert życzeń **16:45** Prawda a historia **17:00** Zostań Żołnierzem RP **17:15** Muzyczne chwile **17:30** Sól Ziemi **17:55** Poczet Wielkich Polaków **18:00** Anioł Pański **18:05** Informacje dnia **18:15** Rozmowy niedokończone **19:25** Święty na każdy dzień **19:30** Moja katolicka rodzina **20:00** Informacje dnia **20:20** Różaniec **20:50** Myśląc Ojczyzna **21:00** Apel Jasnogórski **21:20** Informacje dnia **21:40** Retrospekcja

eprasa.pl 40dafd59dd

poniedziałek 24 października

TVP 1

04:50 Klan - telenowela
05:15 Przysięga - serial obyczajowy
06:05 Dziedzictwo - serial
07:00 Transmisja Mszy Świętej z Sanktuarium Matki Bożej na Jasnej Górze
07:30 Studio Raban - magazyn
08:00 Wiadomości
08:10 Pogoda poranna
08:15 Kwadrans polityczny
08:40 Ranczo - serial
09:40 Komisarz Alex - serial kryminalny
10:35 Ojciec Mateusz - serial
11:25 Kasta - serial
12:00 Wiadomości
12:10 Agrobiznes
12:30 Agropogoda - magazyn
12:35 Magazyn Rolniczy
12:50 BBC w Jedynce
14:00 Dziedzictwo - serial
15:00 Wiadomości
15:15 Alarm! - magazyn
15:35 Gra słów. Krzyżówka

SERIAL OBYCZAJOWY

16:05 Przysięga - serial obyczajowy
17:00 Teleexpress
17:15 Jaka to melodia? - teleturniej muzyczny
17:55 Klan - telenowela
18:20 Kasta - serial
18:55 Jeden z dziesięciu
19:30 Wiadomości
20:10 Alarm! - magazyn
20:30 Leśniczówka - serial obyczajowy
21:00 Teatr Telewizji - Apollo z Bellac - spektakl teatralny, prod. Polska, 2022
22:20 Świat bez fikcji - Rosja - Niemcy
23:30 Rob Roy - film przygodowo-historyczny
01:55 Młoda Wiktoria - film kostiumowy
03:45 Sfora - serial

TVP 2

05:30 M jak miłość - serial
06:25 Umarł, aby żyć. Rzecz o Stefanie Kardynale Wyszyńskim - serial dokumentalny
06:55 Rodzinka.pl - serial komediowy
07:30 Pytanie na śniadanie
10:35 Panorama
10:45 Pytanie na śniadanie
11:15 Rodzinka.pl - serial komediowy
11:50 Dla niesłyszących - Barwy szczęścia - serial obyczajowy
12:30 Koło fortuny - teleturniej
13:15 Zranione ptaki - serial obyczajowy
14:05 Va Banque - teleturniej
14:35 Na sygnale - serial fabularyzowany
15:10 Wydział kryminalny Kitzbühel - serial, prod. Niemcy, Austria, 2015
15:55 Przepis dnia
16:00 Koło fortuny - teleturniej

TELETURNIEJ

16:35 Familiada - teleturniej
17:15 Zakazany owoc
18:00 Panorama
18:20 Va Banque - teleturniej
18:45 Zranione ptaki - serial obyczajowy
19:30 Barwy szczęścia - serial obyczajowy
20:00 Przepis dnia
20:10 Barwy szczęścia - serial obyczajowy
20:40 Kulisy serialu „M jak miłość"
20:55 M jak miłość - serial
21:55 Miłość i medycyna - serial obyczajowy
22:55 Stanley H - serial kryminalny
24:00 Kafarnaum - dramat
02:15 O mnie się nie martw - serial komediowy TVP

TVN

05:20 Uwaga! - magazyn
05:35 Nowa Maja w ogrodzie
06:00 Akademia ogrodnika
06:10 Ukryta prawda - program obyczajowy
07:05 Kuchenne rewolucje - program kulinarno-rozrywkowy
08:00 Dzień Dobry TVN - magazyn
11:40 MądrzeGotujemy z Katarzyną Bosacką
11:50 Ukryta prawda - program obyczajowy
12:55 Tajemnice miłości
14:00 Ukryta prawda - program obyczajowy
16:10 Ten moment
16:45 Kuchenne rewolucje - program kulinarno-rozrywkowy
17:55 Ukryta prawda - program obyczajowy
19:00 Fakty
19:55 Uwaga! - magazyn
20:10 Doradca smaku

SERIAL OBYCZAJOWY

20:15 Na Wspólnej - serial obyczajowy, Polska
20:55 Milionerzy
21:35 Herkules - serial, Polska
22:40 Dom wygranych - film komedia, USA, 2017, reż. Andrew Jay Cohen, wyk. Will Ferrell, Amy Poehler, Jason Mantzoukas, Ryan Simpkins
00:20 Co za tydzień - magazyn
01:15 Na granicy światów
02:20 Uwaga! - magazyn
02:40 Noc magii
04:05 Zamieszkać na plaży
04:35 Recepta na stary dom
05:05 Raj za pół ceny - program lifestylowy

POLSAT

06:00 Nowy dzień z Polsat News
08:40 Malanowski i Partnerzy
09:40 Sekrety rodziny
10:40 Dlaczego ja?
11:40 Gliniarze
12:50 Wydarzenia
13:20 Interwencja
13:40 Trudne sprawy
14:40 Dlaczego ja?
15:50 Wydarzenia
16:10 Pogoda
16:15 Interwencja
16:30 Na ratunek 112
17:00 Gliniarze
18:00 Pierwsza miłość
18:50 Wydarzenia
19:25 Gość wydarzeń
19:45 Sport
19:55 Pogoda
20:05 Dancing with the Stars. Taniec z Gwiazdami
22:05 Inferno Słynny badacz symboli Robert Langdon budzi się z amnezją w szpitalu.

FILM AKCJI

00:50 44 minuty Oparta na autentycznych wydarzeniach historia napadu na bank w Hollywood, którego 28 lutego 1997 roku dokonali dwaj uzbrojeni po zęby mężczyźni.
02:45 Życie, którego nie było Jak byśmy się czuli, gdyby okazało się, że każda chwila, której doświadczyliśmy i wszystkie nasze wspomnienia tak naprawdę nigdy nie istniały? Telly Paretta jest samotną matką, której 8-letni syn zaginął podczas katastrofy lotniczej.
04:40 Disco Gramy
05:25 Telezakupy TV Okazje

TVP Kultura

07:00 Muzyczne poranki
07:40 Informacje kulturalne
08:10 Co dalej? - O tym mówi świat - program publicystyczny
08:50 Wydarzenie aktualne
09:20 Do widzenia, do jutra
11:00 Reżyserzy - Cecil B. DeMille - cykl dokumentalny, prod. Wielka Brytania, 2018, reż. Lyndy Saville
11:55 Bujać w obłokach - film animowany, prod. Francja, 2013, reż. Helene Leroux
12:00 Budzik - film animowany, prod. Czechy, 2017, reż. Filip Diviak
12:10 Zabić czas - film animowany, prod. Francja, 2019, reż. Camille Guillot, Fanny Fanny Hagdahl Sörebo, Sarah Naciri, Morgane Ravelonary
12:25 Niedziela z... polskim jazzem
13:30 Królowa Bona - serial

KOMEDIA

16:00 Giuseppe w Warszawie - komedia, prod. Polska
17:50 Trzeci punkt widzenia - program publicystyczny
18:30 Informacje kulturalne
18:55 Serialowa nostalgia - Emma - serial
20:00 Kino Mocnych Wrażeń - Kryptonim HHhH - film fabularny
22:10 Kronos - Czystość - magazyn kulturalno-społeczny
22:55 Panorama kina polskiego - Wielki Szu - film sensacyjny, prod. Polska, 1982, reż. Sylwester Chęciński, wyk. Jan Nowicki
00:45 Scena muzyczna
01:50 Nevada Smith - western
04:05 Informacje kulturalne
04:25 Kino nocne - Śpiewać - film dokumentalny

TV Puls

06:00 Kobra - oddział specjalny
08:00 Lombard. Życie pod zastaw - serial obyczajowy prod. Polska
10:00 Prawdziwe motywy - serial kryminalny
11:00 Rodzinny interes - serial obyczajowy
12:00 Zaklinaczka duchów
13:00 Lombard. Życie pod zastaw - serial obyczajowy
14:00 Rodzinny interes - serial obyczajowy
15:00 Lombard. Życie pod zastaw - serial obyczajowy
16:00 Prawdziwe motywy - serial kryminalny
18:00 Lombard. Życie pod zastaw - serial obyczajowy
20:00 Robocop

THRILLER

22:15 Plan ocalenia - thriiler Miliarder Chalmers zatrudnia najemników, by chronić cenne rezultaty swojej pracy. Chcąca zdobyć je grupa terrorystów porywa jego córkę.
00:15 Traffik
02:30 Zobacz to! Blok powtórkowy: Taki jest świat - program informacyjny prod. Polska
03:10 Lombard. Życie pod zastaw - serial obyczajowy prod. Polska
04:20 Menu na miarę - program kulinarny
05:00 Rodzinny interes - serial obyczajowy

TVN 7

05:15 Szkoła
06:15 Papiery na szczęście - serial, Polska
06:45 Hotel Paradise - program rozrywkowy
07:45 Ukryta prawda - program obyczajowy
10:50 Opowieści małżeńskie
11:55 Zagadki losu
12:55 Szpital - program obyczajowy
13:55 Sąd rodzinny - program sądowy
14:55 Perfect Picture - program
15:55 Ukryta prawda - program obyczajowy
16:55 Opowieści małżeńskie
17:55 Rozwód. Walka o wszystko
19:00 Zagadki losu
20:00 Papiery na szczęście - serial, Polska
20:35 Hotel Paradise

MINISERIAL OBYCZAJOWY

21:35 Karol. Papież, który pozostał człowiekiem - miniserial obyczajowy, Włochy, Polska, Kanada, reż. Giacomo Battiato, wyk. Piotr Adamczyk, Dariusz Kwaśnik, Małgorzata Bela, Lech Mackiewicz Alberto Cracco
23:35 Widmo - film horror, USA, Japonia, Tajlandia, 2008, reż. Masayuki Ochiai, wyk. Joshua Jackson
01:25 Największe paranormalne zagadki
02:25 Druga strona medalu - talk show
02:55 Noc magii - program ezoteryczny prod. Polska

TV 4

06:00 Strażnik Teksasu **08:00** Nasz nowy dom **09:00** Pierwsza miłość **09:50** Pierścionek z rubinem **10:55** Kochane Pieniądze **11:55** Sędzia Judy **13:55** STOP Drogówka **16:00** Policjantki i Policjanci **17:00** Łowcy Skarbów.Kto da więcej **19:00** Policjantki i Policjanci **20:00** Sprawiedliwi - Wydział Kryminalny **21:00** Nieuchwytny cel 2 - USA, 2016, reż. Roel Reiné, wyk. Adkins Scott, Knepper Robert Wes, zawodnik MMA, który chce skończyć z walkami, dostaje propozycję wzięcia udziału w prywatnym turnieju w Birmie w zamian za milion dolarów. **23:10** W podziemnym kręgu - USA, 2016, reż. Ferrer Miguel A., wyk. Johnston Amy **01:15** Jaś Fasola radzi **01:20** Anatomia głupoty według Richarda Hammonda

TV Trwam

09:30 Moja katolicka rodzina **10:00** Informacje dnia **10:15** Rozmowy niedokończone **11:20** Stan Bezpieczeństwa Państwa **11:30** Akita 101 Łez **12:00** Anioł Pański **12:03** Informacje dnia **12:20** Mojżesz - 10 przykazań **13:15** Muzyczne chwile **13:25** Słowo życia **13:30** Msza święta z Jasnej Góry **14:20** 100 cudownych miejsc na świecie **14:30** Polska Norwida **15:25** Blask prawdy **15:50** Ma się rozumieć **16:00** Informacje dnia **16:10** Sanktuaria polskie **16:30** Sympozjum poświęcone Żegocie **18:15** Spotkanie Rodziny Radia Maryja w parafii pw. św. Mikołaja **20:00** Informacje dnia **20:20** Różaniec **20:50** Myśląc Ojczyzna **21:00** Apel Jasnogórski **21:20** Informacje dnia **21:40** Polski Punkt Widzenia **22:00** Mojżesz - 10 przykazań

wtorek 25 października

TVP 1

04:50 Klan - telenowela
05:15 Przysięga - serial
06:05 Dziedzictwo - serial
07:00 Transmisja Mszy Świętej z Sanktuarium Matki Bożej na Jasnej Górze
07:30 Kościół z bliska
08:00 Wiadomości
08:10 Pogoda poranna
08:15 Kwadrans polityczny
08:40 Ranczo - serial
09:35 Komisarz Alex - serial kryminalny
10:35 Ojciec Mateusz - serial kryminalny
11:25 Kasta - serial
12:00 Wiadomości
12:10 Agrobiznes
12:30 Agropogoda - magazyn
12:35 Magazyn Rolniczy
12:50 Natura w jedynce
14:00 Dziedzictwo - serial
15:00 Wiadomości
15:15 Alarm! - magazyn
15:35 Gra słów. Krzyżówka

SERIAL OBYCZAJOWY

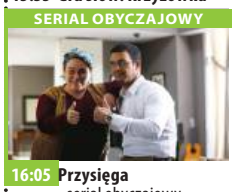

16:05 Przysięga - serial obyczajowy
17:00 Teleexpress
17:15 Jaka to melodia?
17:55 Klan - telenowela
18:20 Kasta - serial
18:55 Jeden z dziesięciu
19:30 Wiadomości
20:10 Alarm! - magazyn
20:30 Leśniczówka - serial
21:00 Pełny obraz - cykl dokumentalny
21:40 Magazyn Ekspresu Reporterów
22:45 Ocaleni - reality show
23:50 Magazyn śledczy Anity Gargas - magazyn
00:30 Replikanci - film akcji
02:25 Towarzysz na życie - film obyczajowy
04:15 Notacje
04:30 Zakończenie

TVP 2

05:30 M jak miłość - serial
06:25 Wprowadzenie biskupa. Przemysław Semko Koroza - reportaż
06:55 Rodzinka.pl - serial komediowy
07:30 Pytanie na śniadanie
10:35 Panorama
10:45 Pytanie na śniadanie
11:15 Rodzinka.pl - serial komediowy
11:50 Dla niesłyszących - Barwy szczęścia - serial obyczajowy
12:30 Koło fortuny - teleturniej
13:15 Zranione ptaki - serial obyczajowy
14:05 Va Banque - teleturniej
14:35 Na sygnale - serial
15:10 Wydział kryminalny Kitzbühel - serial
15:55 Przepis dnia
16:00 Koło fortuny - teleturniej
16:35 Familiada - teleturniej
17:15 Zakazany owoc
18:00 Panorama

TELETURNIEJ

18:20 Va Banque - teleturniej
18:45 Zranione ptaki - serial obyczajowy
19:30 Barwy szczęścia - serial obyczajowy
20:00 Przepis dnia
20:10 Barwy szczęścia - serial obyczajowy TVP, reż. Grzegorz Dębowski, wyk. Jakub Wieczorek, Katarzyna Glinka, Jakub Szlachetka, Elżbieta Romanowska
20:40 Kulisy serialu „M jak miłość"
20:55 M jak miłość - serial
21:55 Miłość i medycyna - serial obyczajowy
22:55 Stanley H - serial
00:05 Ludzkie historie
01:45 Pomiędzy słowami - film fabularny

TVN

05:50 Uwaga! - magazyn
06:10 Ukryta prawda - program obyczajowy
07:05 Kuchenne rewolucje - program kulinarno-rozrywkowy
08:00 Dzień Dobry TVN - magazyn
11:40 Doradca smaku
11:50 Ukryta prawda - program obyczajowy
12:55 Tajemnice miłości
14:00 Ukryta prawda - program obyczajowy
16:10 Ten moment
16:45 Kuchenne rewolucje - program kulinarno-rozrywkowy
17:55 Ukryta prawda - program obyczajowy
19:00 Fakty
19:35 Sport
19:45 Pogoda
19:55 Uwaga! - magazyn
20:10 Doradca smaku

SERIAL OBYCZAJOWY

20:15 Na Wspólnej - serial obyczajowy, Polska
20:55 Milionerzy
21:35 Ślub od pierwszego wejrzenia
22:40 Kuba Wojewódzki
23:45 Superwizjer - magazyn reporterów
00:20 Herkules - serial, Polska
01:25 Zabójcza broń - serial, USA
02:25 Uwaga! - magazyn
02:45 Noc magii
04:05 Zamieszkać na plaży
04:35 Recepta na stary dom
05:05 Raj za pół ceny - program lifestylowy

POLSAT

06:00 Nowy dzień z Polsat News
08:40 Malanowski i Partnerzy
09:40 Sekrety rodziny
10:40 Dlaczego ja?
11:40 Gliniarze - serial obyczajowy prod. Polska
12:50 Wydarzenia
13:20 Interwencja
13:40 Trudne sprawy
14:40 Dlaczego ja?
15:50 Wydarzenia
16:10 Pogoda
16:15 Interwencja - magazyn
16:30 Na ratunek 112
17:00 Gliniarze
18:00 Pierwsza miłość - serial obyczajowy prod. Polska
18:50 Wydarzenia
19:25 Gość wydarzeń
19:45 Sport
19:55 Pogoda

FILM S-F

20:00 Bloodshot Talulah Vin Diesel wciela się w postać Raya Garrisona, żołnierza, który zginął podczas akcji i został przywrócony do życia przez korporację RST jako super-człowiek, tytułowy Bloodshot. W jego żyłach płynie armia nanotechnologicznych rozwiązań, dzięki czemu jest kimś nie do zatrzymania - silniejszym niż jakikolwiek człowiek, z organizmem zdolnym do natychmiastowej regeneracji.
22:25 Lot Feniksa
01:00 Inferno
03:40 Świat według Kiepskich
04:40 Disco Gramy
05:25 Telezakupy TV Okazje

TVP Kultura

07:05 Co się dzieje
07:40 Informacje kulturalne
08:10 Wędrowiec Polski - cykl reportaży
08:50 Którędy po sztukę - Giovanni Battista Zelotti - magazyn, reż. Tomasz Filiks, Anna Zakrzewska
09:10 Giuseppe w Warszawie - komedia, prod. Polska
11:00 Emma - serial, prod. Wielka Brytania, 2009, reż. Jim O'Hanlon
12:05 Dzień w muzeum Orsay - film dokumentalny, prod. Francja, 2017, reż. Bruno Ulmer
13:10 Królowa Bona - serial
15:15 Faraon - dramat, prod. Polska, 1965, reż. Jerzy Kawalerowicz, wyk. Jerzy Zelnik, Wiesława Mazurkiewicz, Barbara Brylska, Krystyna Mikołajewska
17:55 Co dalej?
18:30 Informacje kulturalne

SERIAL OBYCZAJOWY

18:55 Emma - serial, prod. Wielka Brytania
20:00 Simon Boccanegra - opera, prod. Niemcy, 2020
22:35 Lekkie obyczaje - Staniczek - komediodramat
00:15 Co dalej? - program publicystyczny
00:50 Młoda Polska - Dog Days - film krótkometrażowy
01:20 Panorama kina polskiego - Wielki Szu - film sensacyjny, prod. Polska, 1982, reż. Sylwester Chęciński, wyk. Jan Nowicki, Andrzej Pieczyński
03:10 Informacje kulturalne
03:40 Kino nocne - Los człowieka - dramat
05:30 Teledyski
05:40 Afisz kulturalny ekstra

TV Puls

06:00 Kobra - oddział specjalny
08:00 Lombard. Życie pod zastaw - serial obyczajowy prod. Polska
10:00 Prawdziwe motywy - serial kryminalny
11:00 Rodzinny interes - serial obyczajowy
12:00 Zaklinaczka duchów
13:00 Lombard. Życie pod zastaw - serial obyczajowy
14:00 Rodzinny interes - serial obyczajowy
15:00 Lombard. Życie pod zastaw - serial obyczajowy
16:00 Prawdziwe motywy - serial kryminalny
18:00 Lombard. Życie pod zastaw - serial obyczajowy
20:00 Infiltrator
22:10 Triumf sprawiedliwości

KOMEDIA

00:00 Kariera Nikosia Dyzmy - komedia Pracownik zakładu pogrzebowego przypadkiem trafia na wystawny bankiet. Zdobywa uznanie wpływowych ludzi, dzięki którym zaczyna robić karierę polityczną.
02:10 Lombard. Życie pod zastaw - serial obyczajowy prod. Polska
03:15 Zobacz to! Blok powtórkowy: Biesiada na cztery pory roku
04:00 Menu na miarę - program kulinarny
05:00 Rodzinny interes - serial obyczajowy prod. Polska

TVN 7

05:15 Szkoła
06:15 Papiery na szczęście - serial, Polska
06:45 Hotel Paradise - program rozrywkowy
07:45 Ukryta prawda - program obyczajowy
10:50 Opowieści małżeńskie
11:55 Zagadki losu
12:55 Szpital - program obyczajowy
13:55 Sąd rodzinny - program sądowy
14:55 Sędzia Anna Maria Wesołowska
15:55 Ukryta prawda - program obyczajowy
16:55 Opowieści małżeńskie
17:55 Rozwód. Walka o wszystko
19:00 Zagadki losu
20:00 Papiery na szczęście - serial, Polska
20:35 Hotel Paradise

FILM PRZYGODOWY

21:35 Apollo 13 - film przygodowy, prod. USA, 1995, reż. Ron Howard, wyk. Tom Hanks, Bill Paxton, Kevin Bacon, Gary Sinise, Ed Harris, Kathleen Quinlan
00:20 Kontrabanda - film sensacyjny, prod. USA, Wielka Brytania, Francja, 2012, reż. Baltasar Kormákur, wyk. Mark Wahlberg, Kate Beckinsale, Ben Foster, Giovanni Ribisi, Lukas Haas, Diego Luna, J.K. Simmons
02:35 Druga strona medalu - talk show
03:05 Noc magii

TV 4

06:00 Strażnik Teksasu **08:00** Nasz nowy dom **09:00** Pierwsza miłość **09:50** Pierścionek z rubinem **10:55** Kochane Pieniądze **11:55** Sędzia Judy **13:55** STOP Drogówka **16:00** Policjantki i Policjanci **17:00** Łowcy Skarbów.Kto da więcej **19:00** Policjantki i Policjanci **20:00** Sprawiedliwi - Wydział Kryminalny **21:00** Bad Ass 3 **22:50** W rozkwicie - Japonia, USA, 2019, reż. Ghassemi Reza, VillaSenor Adam, wyk. Ogasawara Yusuke, Watanabe Hiroyuki, Wood Tyler Niepokonany japoński czempion Masahiro trenuje przed zbliżającą się walką bokserską z amerykańskim pretendentem do mistrzowskiego tytułu, Clintem Sullivanem. **00:35** Jaś Fasola radzi **00:50** Anatomia głupoty według Richarda Hammonda

TV Trwam

11:50 Słowo życia **12:00** Anioł Pański **12:03** Informacje dnia **12:20** Mojżesz - 10 przykazań **13:15** Muzyczne chwile **13:30** Msza święta z Jasnej Góry **14:20** 100 cudownych miejsc **14:30** Wystarczy Sobą Być **15:30** Sanktuarium Cudu Eucharystycznego w Sokółce **15:50** Ma się rozumieć **16:00** Informacje dnia **16:10** Jestem mamą **16:25** Przyroda w Obiektywie **16:40** Pod opieką Limanowskiej Pani **16:55** Sekrety mnichów **17:10** Prosto o gospodarce **17:30** Zostań Żołnierzem RP **17:45** Muzyczne chwile **17:55** Poczet Wielkich Polaków **18:00** Anioł Pański **18:05** Informacje dnia **18:15** Ze szkolnej ławki **19:25** Święty na każdy dzień **19:30** Każdy maluch to potrafi **19:45** Modlitwa **20:00** Informacje dnia **20:20** Różaniec **20:50** Myśląc Ojczyzna **21:00** Apel

eprasa.pl 40dafd59dd

środa 26 października

TVP 1

04:50 Klan - telenowela
05:20 Przysięga - serial obyczajowy
06:10 Dziedzictwo - serial
07:00 Transmisja Mszy Świętej z Sanktuarium Matki Bożej na Jasnej Górze
07:30 Rodzinny ekspres
08:00 Wiadomości
08:10 Pogoda poranna
08:15 Kwadrans polityczny
08:40 Ranczo - serial
09:35 Komisarz Alex - serial
10:35 Ojciec Mateusz - serial
11:25 Kasta - serial paradokumentalny
12:00 Wiadomości
12:10 Agrobiznes
12:30 Agropogoda - magazyn
12:35 Rok w ogrodzie Extra
12:50 Natura w Jedynce
14:00 Dziedzictwo - serial
15:00 Wiadomości
15:15 Alarm! - magazyn
15:35 Gra słów. Krzyżówka

SERIAL OBYCZAJOWY

16:05 Przysięga - serial obyczajowy
17:00 Teleexpress
17:15 Jaka to melodia?
17:55 Klan - telenowela
18:20 Kasta - serial paradokumentalny
18:55 Jeden z dziesięciu
19:30 Wiadomości
20:10 Alarm! - magazyn
20:30 Leśniczówka - serial obyczajowy
20:55 Piłka nożna - Liga Mistrzów 2022/23 - 5.kolejka: FC Barcelona - Bayern Monachium
23:10 Historia bez tajemnic - Stanisław Syrewicz
00:15 Rodzinny koszmar - film
01:55 Prokurator - serial
02:50 Medyceusze Wspaniali - serial

TVP 2

05:00 Na sygnale - serial
05:30 M jak miłość - serial
06:25 Pożyteczni.pl - magazyn
06:55 Rodzinka.pl - serial
07:30 Pytanie na śniadanie
10:35 Panorama
10:45 Pytanie na śniadanie
11:15 Rodzinka.pl - serial
11:50 Dla niesłyszących - Barwy szczęścia
12:30 Koło fortuny - teleturniej
13:15 Zranione ptaki - serial obyczajowy
14:05 Va Banque - teleturniej
14:35 Na sygnale - serial
15:10 Wydział kryminalny Kitzbühel - serial
15:55 Przepis dnia
16:00 Koło fortuny - teleturniej
16:35 Familiada - teleturniej
17:15 Zakazany owoc
18:00 Panorama
18:20 Va Banque - teleturniej
18:45 Zranione ptaki - serial
19:30 Barwy szczęścia - serial
19:55 Przepis dnia

SERIAL OBYCZAJOWY

20:05 Barwy szczęścia - serial obyczajowy
20:35 Kulisy seriali Na dobre i na złe i Na sygnale - felieton, reż. Michał Czerwonka, wyk. Mikołaj Roznerski, Marta Żmuda Trzebiatowska, Marcin Sianko
20:50 Na dobre i na złe - serial
21:55 Miłość i medycyna - serial obyczajowy
22:55 Stanley H - serial kryminalny
24:00 Ona to on - komedia, prod. USA, 2006
02:00 Imię róży - serial
03:05 Król Bibi: życie i role Benjamina Netanjahu - film dokumentalny
04:10 Rodzinka.pl - serial komediowy TVP

TVN

05:50 Uwaga! - magazyn
06:10 Ukryta prawda - program obyczajowy
07:05 Kuchenne rewolucje - program kulinarno-rozrywkowy
08:00 Dzień Dobry TVN - magazyn
11:40 Doradca smaku
11:50 Ukryta prawda - program obyczajowy
12:55 Tajemnice miłości
14:00 Ukryta prawda - program obyczajowy
16:10 Ten moment
16:45 Kuchenne rewolucje - program kulinarno-rozrywkowy
17:55 Ukryta prawda - program obyczajowy
19:00 Fakty
19:35 Sport
19:45 Pogoda
19:55 Uwaga! - magazyn
20:10 Doradca smaku

SERIAL OBYCZAJOWY

20:15 Na Wspólnej - serial obyczajowy, Polska
20:55 Milionerzy
21:35 Top Model
23:10 Piekielna zemsta - film sensacyjny, USA, 2011, reż. Patrick Lussier, wyk. Nicolas Cage, Amber Heard, William Fichtner, Billy Burke, David Morse
01:20 Tajemnica zawodowa - serial, Polska
02:25 Superwizjer - magazyn reporterów
03:00 Uwaga! - magazyn
03:20 Noc magii
04:45 Zamieszkać na plaży
05:15 Recepta na stary dom

POLSAT

06:00 Nowy dzień z Polsat News
08:40 Malanowski i Partnerzy - informator kulturalny
09:40 Sekrety rodziny
10:40 Dlaczego ja?
11:40 Gliniarze
12:50 Wydarzenia
13:20 Interwencja
13:40 Trudne sprawy
14:40 Dlaczego ja?
15:50 Wydarzenia
16:10 Pogoda
16:15 Interwencja
16:30 Na ratunek 112
17:00 Gliniarze
18:00 Pierwsza miłość
18:50 Wydarzenia
19:25 Gość wydarzeń
19:45 Sport
19:55 Pogoda
20:00 Hell's Kitchen - Piekielna Kuchnia
21:35 Świat według Kiepskich - serial komediowy prod. Polska

FILM S-F

22:05 Ghostbusters - pogromcy duchów Erin Gilbert i Abby Yates są autorkami książki o duchach. Jednak ich praca zostaje wyśmiana przez naukowców. Ale nadchodzi czas rewanżu - kiedy duchy opanowują Manhattan, Abby i Erin oraz ich przyjaciółki - Jillian i Patty wkraczają do akcji... Towarzyszy im przystojniak Kevin .
00:45 Hot Shots!
02:20 Człowiek widmo Dr Sebastian Caine, charyzmatyczny, lecz arogancki naukowiec, pracuje dla rządu Stanów Zjednoczonych.
04:40 Disco Gramy

TVP Kultura

07:00 Muzyczne poranki
07:30 Informacje kulturalne - informator kulturalny
08:00 Co dalej? - program publicystyczny
08:35 Do dzieła - magazyn
09:00 Awantura o Basię - film obyczajowy, prod. Polska, 1995, reż. Kazimierz Tarnas, wyk. Paulina Tworzyańska, Agata Marciniak, Maria Kaniewska, Piotr Fronczewski, Andrzej Szczepkowski, Olgierd Łukaszewicz, Maria Gładkowska, Jan Jankowski, Gustaw Holoubek, Igor Śmiałkowski
11:00 Emma - Emma - serial, prod. Wielka Brytania, 2009, reż. Jim O'Hanlon, wyk. Romola Garai, Jonny Lee Miller
12:10 Picasso: kobiety i sztuka - serial dokumentalny
13:30 Quo vadis? - serial

FILM FABULARNY

14:40 Krzyżacy - film fabularny, prod. Polska, 1960
17:40 Którędy po sztukę - Ferdinand Georg Waldmüller - magazyn, reż. Anna Zakrzewska, Tomasz Filiks
17:50 Przestrzeń pamięci - Muzeum Henryka Sienkiewicza w Oblęgorku
18:30 Informacje kulturalne
18:50 Emma - Emma - serial
20:00 Na wschód od Hollywood - Czarna kura - dramat
21:40 Mistrz i Małgorzata - serial, prod. Rosja, 2005
22:50 Dzika Muzyka - Tropem pieśni - magazyn
23:30 Więcej niż fikcja - Fellinopolis - film
00:45 Closterkeller
02:15 Lekkie obyczaje - Staniczek - komediodramat

TV Puls

06:00 Kobra - oddział specjalny
08:00 Lombard. Życie pod zastaw - serial obyczajowy
10:00 Prawdziwe motywy - serial kryminalny
11:00 Rodzinny interes - serial obyczajowy
12:00 Zaklinaczka duchów Dzięki swojemu darowi Melinda Gordon potrafi komunikować się z zagubionymi duszami zmarłych ludzi i pomaga im przejść na drugą stronę.
13:00 Lombard. Życie pod zastaw - serial obyczajowy
14:00 Rodzinny interes - serial obyczajowy
15:00 Lombard. Życie pod zastaw - serial obyczajowy
16:00 Prawdziwe motywy

SERIAL OBYCZAJOWY

18:00 Lombard. Życie pod zastaw - serial obyczajowy
20:00 Do utraty sił Pomimo przeciwności losu bokser stara się powrócić na szczyt i odzyskać dobre imię.
22:35 Cenny ładunek
00:30 Pech to nie grzech
02:05 Lombard. Życie pod zastaw - serial obyczajowy prod. Polska
03:05 Zobacz to! Blok powtórkowy: Taki jest świat - program informacyjny
04:00 Z archiwum policji - serial dokumentalny
05:00 Rodzinny interes - serial obyczajowy

TVN 7

05:15 Szkoła
06:15 Papiery na szczęście - serial, Polska
06:45 Hotel Paradise - program rozrywkowy
07:45 Ukryta prawda - program obyczajowy
10:50 Opowieści małżeńskie
11:55 Zagadki losu
12:55 Szpital - program obyczajowy
13:55 Sąd rodzinny - program sądowy
14:55 Sędzia Anna Maria Wesołowska - program sądowy
15:55 Ukryta prawda - program obyczajowy
16:55 Opowieści małżeńskie
17:55 Rozwód. Walka o wszystko
19:00 Zagadki losu
20:00 Papiery na szczęście - serial, Polska

PROGRAM ROZRYWKOWY

20:35 Hotel Paradise - program rozrywkowy prod. Polska
21:35 Wataha - miniserial
23:40 Bękarty - film komedia, USA, 2017, reż. Lawrence Sher, wyk. Owen Wilson, Ed Helms, J.K. Simmons, Glenn Close, Katt Williams, Ving Rhames, Christopher Walken
Bliźniacy dowiadują się, że matka okłamywała ich w sprawie śmierci ojca. Bracia wyruszają, aby go odnaleźć.
02:05 Druga strona medalu - talk show
02:40 Noc magii

TV 4

06:00 Strażnik Teksasu **08:00** Nasz nowy dom **09:00** Pierwsza miłość **09:50** Pierścionek z rubinem **10:55** Kochane Pieniądze **11:55** Sędzia Judy **13:55** STOP Drogówka **16:00** Policjantki i Policjanci **17:00** Łowcy Skarbów.Kto da więcej **19:00** Policjantki i Policjanci **20:00** Sprawiedliwi - Wydział Kryminalny **21:00** Alex Cross - Francja, USA, 2012, reż. Cohen Rob, wyk. Fox Matthew, Nichols Rachel, Perry Tyler Matthew Fox, Jean Reno oraz Tyler Perry jako Alex Cross w filmie na podstawie jednego z bestsellerowych thrillerów Jamesa Pattersona o policjancie i psychologu, który specjalizuje się w tropieniu seryjnych zabójców. **23:05** Rebelia **01:25** Anatomia głupoty według Richarda Hammonda

TV Trwam

10:00 Audiencja Generalna Ojca Świętego **11:00** Z wędką nad wodę w Polskę i Świat **11:25** Jestem mamą **11:40** Prosto o gospodarce **12:00** Anioł Pański **12:03** Informacje dnia **12:20** Mojżesz **13:10** Albertynki **13:30** Msza święta z Jasnej Góry **14:20** 100 cudownych miejsc na świecie
14:30 Franz Stock, apostoł pojednania **15:25** Procesja dziejów **15:45** Święty na każdy dzień **15:50** Ma się rozumieć **16:00** Informacje dnia **16:10** Na zdrowie **16:30** Wyszyński **17:00** Po stronie prawdy **17:50** Muzyczne chwile **17:55** Poczet Wielkich Polaków **18:00** Anioł Pański
18:05 Informacje dnia **18:15** Rozmowy niedokończone **19:25** Święty na każdy dzień **19:30** Opowieści z Księgi Cnót **20:00** Informacje dnia **20:20** Różaniec **20:50** Myśląc Ojczyzna **21:00** Apel

czwartek 27 października

TVP 1

04:45 Klan - telenowela
05:15 Przysięga - serial obyczajowy
06:05 Dziedzictwo - serial
07:00 Transmisja Mszy Świętej z Sanktuarium Matki Bożej na Jasnej Górze
07:30 Pełnia Wiary - magazyn
08:00 Wiadomości
08:10 Pogoda poranna
08:15 Kwadrans polityczny
08:40 Ranczo - serial
09:35 Komisarz Alex - serial kryminalny
10:35 Ojciec Mateusz - serial
11:25 Kasta - serial
12:00 Wiadomości
12:10 Agrobiznes
12:30 Agropogoda - magazyn
12:35 To się opłaca - magazyn
12:50 Natura w Jedynce
14:00 Dziedzictwo - serial
15:00 Wiadomości
15:15 Alarm! - magazyn
15:35 Gra słów. Krzyżówka

SERIAL OBYCZAJOWY

16:05 Przysięga - serial obyczajowy
17:00 Teleexpress
17:15 Jaka to melodia?
17:55 Klan - telenowela
18:20 Kasta - serial
18:55 Jeden z dziesięciu
19:30 Wiadomości
20:10 Gala French Touch
22:05 Sprawa dla reportera
23:05 Magazyn śledczy Anity Gargas - magazyn
23:40 Magazyn kryminalny 997 - magazyn
00:35 Magazyn Ekspresu Reporterów
01:40 Tanie Dranie - talk-show
02:20 Londyńczycy - serial obyczajowy TVP
03:15 Ocaleni - reality show
04:15 Magazyn śledczy Anity Gargas - magazyn

TVP 2

04:55 Na sygnale - serial fabularyzowany
05:30 M jak miłość - serial
06:20 Smaki świata - magazyn
06:55 Rodzinka.pl - serial komediowy
07:30 Pytanie na śniadanie
10:35 Panorama
10:45 Pytanie na śniadanie
11:15 Ostoja - magazyn przyrodniczy
11:50 Dla niesłyszących - Barwy szczęścia - serial
12:30 Koło fortuny - teleturniej
13:15 Zranione ptaki - serial
14:05 Va Banque - teleturniej
14:35 Na sygnale - serial
15:10 Wydział kryminalny Kitzbühel - serial
15:55 Przepis dnia
16:00 Koło fortuny - teleturniej
16:35 Familiada - teleturniej
17:15 Zakazany owoc
18:00 Panorama
18:20 Va Banque - teleturniej
18:45 Zranione ptaki

SERIAL OBYCZAJOWY

19:30 Barwy szczęścia - serial obyczajowy
20:00 Przepis dnia
20:10 Barwy szczęścia - serial obyczajowy
20:40 Kulisy serialu Ojciec Mateusz - felieton, reż. Andrzej Szulc, wyk. Michał Olejnik, Agnieszka Dąbrowska - Riddersholm
20:55 Ojciec Mateusz - serial kryminalny
21:55 Miłość i medycyna - serial obyczajowy
22:55 Stanley H - serial
00:05 Fałszerz - film fabularny
01:50 Tajemnice Manhattanu - thriller, prod. USA, 2016
03:55 Gomorra - serial, prod. Włochy, Niemcy, 2014, reż. Roberto Saviano
04:45 Zakończenie

TVN

05:50 Uwaga! - magazyn
06:10 Ukryta prawda - program obyczajowy
07:05 Kuchenne rewolucje - program kulinarno-rozrywkowy
08:00 Dzień Dobry TVN - magazyn
11:40 Doradca smaku
11:50 Ukryta prawda - program obyczajowy
12:55 Tajemnice miłości
14:00 Ukryta prawda - program obyczajowy
16:10 Ten moment
16:45 Kuchenne rewolucje - program kulinarno-rozrywkowy
17:55 Ukryta prawda - program obyczajowy
19:00 Fakty
19:35 Sport
19:45 Pogoda
19:55 Uwaga! - magazyn
20:10 Doradca smaku

SERIAL OBYCZAJOWY

20:15 Na Wspólnej - serial obyczajowy, Polska
20:55 Milionerzy
21:35 Kuchenne rewolucje
22:45 Ukryta gra - film sensacyjny, Polska, USA, 2019, reż. Łukasz Kośmicki, wyk. Bill Pullman, Lotte Verbeek, James Bloor, Robert Więckiewicz, Aleksiej Serebriakow, Corey Johnson
00:50 Narodziny gwiazdy - film obyczajowy, USA, 2018, reż. Bradley Cooper, wyk. Lady Gaga, Bradley Cooper, Sam Elliott, Andrew Dice Clay, Rafi Gavron, Dave Chappelle, Alec Baldwin
03:40 Uwaga! - magazyn
04:00 Noc magii

POLSAT

06:00 Nowy dzień z Polsat News
08:40 Malanowski i Partnerzy
09:40 Sekrety rodziny
10:40 Dlaczego ja?
11:40 Gliniarze
12:50 Wydarzenia
13:20 Interwencja
13:40 Trudne sprawy
14:40 Dlaczego ja?
15:50 Wydarzenia
16:10 Pogoda
16:15 Interwencja
16:30 Na ratunek 112
17:00 Gliniarze
18:00 Pierwsza miłość - serial obyczajowy
18:50 Wydarzenia
19:25 Gość wydarzeń
19:45 Sport
19:55 Pogoda
20:05 Nasz Nowy Dom - magazyn prod. Polska
21:05 Przyjaciółki

FILM OBYCZAJOWY

22:05 I że cię nie opuszczę Młode małżeństwo bierze udział w zdarzeniu, które na zawsze odmieni ich życie. W jego wyniku śliczna Paige traci pamięć, a mąż Leo staje się dla niej obcym mężczyzną. Leo musi sprawić, by żona po raz drugi zakochała się w nim bez pamięci. Czeka ich druga pierwsza randka i drugi pierwszy pocałunek, więc nie obędzie się bez śmiechu i wzruszeń.
00:35 Królewskie święta
02:30 Perła Fidżi
04:20 Kabaretowa Ekstraklasa
04:40 Disco Gramy
05:25 Telezakupy TV Okazje

TVP Kultura

07:00 Muzyczne poranki
07:45 Informacje kulturalne
08:15 Zaginione - odnalezione
08:35 Dzika Muzyka - Tropem pieśni - magazyn, reż. Zuzanna Solakiewicz
09:20 Lotna - dramat, prod. Polska, 1959, reż. Andrzej Wajda, wyk. Jerzy Pichelski, Adam Pawlikowski, Jerzy Moes, Mieczysław Łoza, Bożena Kurowska, Bronisław Dardziński, Adam Dzieszyński, Wiesław Gołas, Henryk Hunko, Tadeusz Kosudarski
11:00 Emma - Emma - serial, prod. Wielka Brytania, 2009, reż. Jim O'Hanlon, wyk. Romola Garai, Jonny Lee Miller, Michael Gambon, Jodhi May
12:05 W szklanym kloszu Sylvii Plath - film dokumentalny

SERIAL TVP

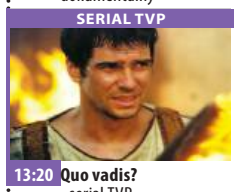

13:20 Quo vadis? - serial TVP
14:20 W pustyni i w puszczy - film przygodowy
17:55 Co dalej? - program publicystyczny
18:30 Informacje kulturalne
18:55 Serialowa nostalgia - Emma - Emma - serial
20:00 Czwartkowy klub filmowy - Wstęp do filmu - Stalker
20:05 Czwartkowy klub filmowy - Stalker - film science fiction
22:55 Res Poloniae
23:35 Rock Camp: The Movie
01:20 Gomorra - serial
02:30 Co dalej? - program publicystyczny
03:05 Na wschód od Hollywood - Czarna kura

TV Puls

06:00 Kobra - oddział specjalny
08:00 Lombard. Życie pod zastaw - serial obyczajowy
10:00 Prawdziwe motywy - serial kryminalny
11:00 Rodzinny interes - serial obyczajowy
12:00 Zaklinaczka duchów
13:00 Lombard. Życie pod zastaw - serial obyczajowy
14:00 Rodzinny interes - serial obyczajowy
15:00 Lombard. Życie pod zastaw - serial obyczajowy
16:00 Prawdziwe motywy - serial kryminalny
18:00 Lombard. Życie pod zastaw - serial obyczajowy prod. Polska
20:00 Green Book

FILM SENSACYJNY

22:40 Leon zawodowiec Płatny morderca ratuje dwunastoletnią dziewczynkę, której rodzina została zabita przez skorumpowanych policjantów.
01:15 Lombard. Życie pod zastaw - serial obyczajowy
02:15 Zobacz to! Blok powtórkowy: Menu na miarę - program kulinarny
03:00 Menu na miarę - program kulinarny
03:40 Taki jest świat - program informacyjny
04:15 Z archiwum policji - serial dokumentalny
05:00 Rodzinny interes - serial obyczajowy

TVN 7

05:15 Szkoła
06:15 Papiery na szczęście - serial, Polska
06:45 Hotel Paradise - program rozrywkowy
07:45 Ukryta prawda - program obyczajowy
10:50 Opowieści małżeńskie
11:55 Zagadki losu
12:55 Szpital - program obyczajowy
13:55 Sąd rodzinny - program sądowy
14:55 Sędzia Anna Maria Wesołowska - program sądowy
15:55 Ukryta prawda - program obyczajowy
16:55 Opowieści małżeńskie
17:55 Rozwód. Walka o wszystko
19:00 Zagadki losu
20:00 Papiery na szczęście - serial, Polska
20:35 Hotel Paradise

KOMEDIA

21:35 Dusza towarzystwa - film komedia, USA, 2018, reż. Ben Falcone, wyk. Melissa McCarthy, Gillian Jacobs, Julie Bowen, Debby Ryan
23:45 Ustawka - film komedia
01:40 Największe paranormalne zagadki
02:45 Noc magii

TV 4

06:00 Strażnik Teksasu **08:00** Nasz nowy dom **09:00** Pierwsza miłość **09:50** Pierścionek z rubinem **10:55** Kochane Pieniądze **11:55** Sędzia Judy **13:55** STOP Drogówka **16:00** Policjantki i Policjanci **17:00** Łowcy Skarbów.Kto da więcej **19:00** Policjantki i Policjanci **20:00** Sprawiedliwi - Wydział Kryminalny **21:00** Park jurajski III - USA, 2001 **23:00** Operacja Overlord
01:20 Jaś Fasola radzi, odc.10. Jaś Fasola prezentuje kreatywne podejście do rozmaitych zadań – od przygotowania pizzy w formie wizerunku Misia, poprzez sztukę naleśnikową aż po wykonanie kopii Mony Lizy. **01:25** Anatomia głupoty według Richarda Hammonda **01:55** Śmierć na 1000 sposobów **02:25** Disco Polo Life **03:25** Top 10

TV Trwam

13:30 Msza święta **14:20** 100 cudownych miejsc na świecie **14:30** Bądź wielki przed Bogiem - cz. 2 Kapłaństwo
15:25 Odwaga wiary **15:50** Ma się rozumieć **16:00** Informacje dnia **16:10** Z wędką nad wodę w Polskę i Świat
16:35 Zew natury **17:05** Akademia pro-life **17:10** Historie obozowe **17:30** Odpowiedzialni za Kościół **17:55** Poczet Wielkich Polaków **18:00** Anioł Pański **18:05** Informacje dnia **18:15** Rozmowy niedokończone

Treść programu i foto dzięki uprzejmości: Prasowej Agencji Telewizyjnej, Polsatu, TVP1, TVP2, TVN, TV4, TVN7, TV Puls, TV Trwam, TVP Kultura
INFORMUJEMY, ŻE REDAKCJA NIE PONOSI ODPOWIEDZIALNOŚCI ZA ZMIANY W PROGRAMACH TV
Ogłoszenia i reklamy są materiałem zleconym, za ich treść odpowiedzialność ponosi ich nadawca, a nie redakcja lub wydawca gazety.

dodatek

Wydawca: Dodatek sp. z o.o., 85-115 Bydgoszcz, ul. Wiatrakowa 11/3, tel. 516-018-821, e-mail: iwona@magraf.pl
Redaktor naczelny: Sławomir Grzmiel
ISSN 1643-2460
Skład komputerowy: www.klan.net.pl

eprasa.pl 40dafd59dd

Te stworzenia, które wielu przerażają, są naszymi sprzymierzeńcami

Nie bój się pająka!

STRZELIN

– Jad ptasznika trynidadzkiego zawiera psalmotoksyny. Jest on wykorzystywany do produkcji leków dla ludzi po udarach – mówi Oskar Fornalczyk, opiekun wystawy pająków, którą przez tydzień można było zwiedzać w Strzelińskim Ośrodku Kultury.

Trzydzieści pięć terrariów, a w nich okazy ptaszników. Zapewne wielu zwiedzających, przyglądając się tym stworzeniom, mówiło sobie w myślach: dobrze, że są za szkłem. Imponujących rozmiarów pająki robiły wrażenie. Ogromne odwłoki i odnóża, często pokryte włoskami, ciekawe ubarwienie.

I oczywiście jad. Można się było przestraszyć, bo przecież wielu ludzi po prostu boi się pająków.

Zauważa to Oskar Fornalczyk, który oprowadza po wystawie. - *Bardzo często wchodzą tutaj z pewnym lękiem* – mówi. - *A ja próbuję wyjaśnić, że tych stworzeń nie trzeba się bać. Przecież są pożyteczne. Na przykład zwalczają owady. A, co najważniejsze, jad niektórych pająków jest wykorzystywany w medycynie.*

Oskar Fornalczyk z wielką pasją opowiadał o pająkach

Okazuje się, że niektórzy zwiedzający pokonują swój lęk i ich pobyt na wystawie kończy się sesją zdjęciową z ogromnym ptasznikiem na dłoni. - *Typowej arachnofobii nie jesteśmy w stanie tutaj wyleczyć, bo do tego potrzebni są specjaliści od fobii. Jednak ze zwykłymi lękami czasami dajemy sobie radę* – mówi z uśmiechem pan Oskar. - *Na początku zwiedzania mało kto chce wziąć pająka na rękę, ale później są już chętni.*

Co z tym jadem?

Nasz rozmówca podkreśla, że każdy pająk jest jadowity. Jednak nie oznacza to, że jest groźny dla człowieka. U prezentowanych na wystawie w Strzelinie ptaszników jad określany jest w skali od 1 do 4. Jedynka oznacza najsłabszy, porównywalny do jadu pszczoły. Z tą różnicą, że ten pajęczy nie uczula. Natomiast czwórka nie zabije człowieka, jednak może go wysłać na tygodniowe zwolnienie lekarskie. - *Po ugryzieniu mogą pojawić się zawroty głowy i gorączka* – informuje Oskar Fornalczyk. Dodaje, że żaden gatunek ptasznika nie ma tak silnego jadu, aby uśmiercić człowieka.

Pająki gryzą tylko wtedy, kiedy są zagrożone. - *Zawsze w takich sytuacjach próbują uciec. Jak się nie udaje, to atakują. Jest szybkie ugryzienie i ucieczka* – opowiada pan Oskar. - *A ptaszniki naziemne jako sygnał ostrzegawczy najpierw wyczesują włoski parzące, znajdujące się na odwłoku. W zetknięciu ze skórą człowieka daje to efekt parzącej pokrzywy. Wystarczy przemyć skórę zwykłą wodą i po problemie.*

Na wystawie dowiadujemy się, że w Polsce przepisy zezwalają na hodowlę jadowitych pająków egzotycznych. - *W przypadku tak zwanych gatunków chronionych trzeba mieć certyfikat, że dany okaz został urodzony w niewoli* – informuje nasz rozmówca. Oczywiście, każdy hodowca na dobry początek powinien poznać życie swoich podopiecznych i przygotować im odpowiednie warunki. W terrariach musi panować właściwa temperatura i wilgotność. - *Trzeba odwzorować pająkom ich naturalne środowisko* – podkreśla pan Oskar. A co jedzą ptaszniki żyjące w Afryce, Azji i obu Amerykach? Owady. Na przykład świerszcze. A te większe gatunki - szarańczę.

Sympatyczne stworzenie, prawda?

Wystawa, która bez wątpienia miała dużą wartość edukacyjną, przyciągnęła do Strzelińskiego Ośrodka Kultury wiele osób. - *Zainteresowanie jest spore i z tego powodu jestem zadowolony* – nie ukrywa Oskar Fornalczyk. Ma nadzieję, że ludzie zmienią swoje negatywne nastawienie do tych stworzeń. I apeluje. - *Kiedy w naszych mieszkaniach, szczególnie zimową porą, pojawi się jakiś pająk, to go nie zabijajmy. On przyszedł, aby schronić się przed zimnem. W ten sposób walczy o swoje życie, chce przetrwać. Często wchodzi do niewłaściwych pomieszczeń i ginie pod kapciem, ale próbuje.*

(DS)

STOP GRYPA

Darmowe Szczepienia
PRZECIW GRYPIE DLA SENIORÓW
ZAMIESZKAŁYCH NA TERENIE GMINY STRZELIN

TERMIN SZCZEPIEŃ
SOBOTA 22 PAŹDZIERNIKA

- Szczepienia będą realizowane po kwalifikacji w Publicznym Zakładzie Lecznictwa Ambulatoryjnego w Strzelinie przy ul. Mickiewicza 20.
- Rejestracja na szczepienie możliwa jest telefonicznie lub osobiście w placówce przychodni.

Publiczny Zakład Lecznictwa Ambulatoryjnego w Strzelinie

Rejestracja na szczepienie: 71 39 21 256

Sfinansowano ze środków Miasta i Gminy Strzelin
"Program szczepień profilaktycznych przeciw grypie dla osób w wieku 65 lat i powyżej zamieszkałych na terenie Gminy Strzelin"

eprasa.pl 40dafd59dd

To, co wydaje się nam próbą samobójczą, wcale nie musi być targnięciem się na życie

Psychiatra też człowiek

POWIAT

Zgodnie z zapowiedzią sprzed tygodnia wracamy do rozmowy z dr Grażyną Jańczak, psychiatrą pomagającą młodym ludziom. Tym razem spróbujemy spojrzeć na problem od strony nastolatka

Dla części z nas wizyta u psychologa lub psychiatry w związku z własnym zdrowiem lub dziecka nie jest oczywistym krokiem. Jak, Pani zdaniem, pozbyć się tych wątpliwości? Jak odmitologizować, że jest to coś wstydliwego?

- Zawód psychologa już chyba został odmitologizowany. Pójść do psychologa to już nie jest taki problem. Jeżeli chodzi o lekarza psychiatrę, to nie mam jakiegoś gotowego pomysłu. Poza tym, żeby jednak próbować pokonać w sobie tę odrobinę wstydu, która może się pojawić. Spróbować przekonać samego siebie, że to nie jest „przyklejanie etykiety", że psychiatra nie jest „lekarzem od wariatów". Jeżeli odważę się skorzystać z porady psychiatry, a sam poczuję się lepiej, to mnie ośmieli do kolejnych wizyt. O ile, oczywiście będą potrzebne. Ja zawsze w kontakcie z osobami młodymi, ale dorosłymi też, jeżeli widzę pewne zawstydzenia, to informuję, żeby traktować zdrowie psychiczne jako coś intymnego. Nie wstydliwego, a właśnie intymnego. O intymnych sprawach nie rozmawiam z każdym, rozmawiam z kimś zaufanym. Tak można podejść do zdrowia psychicznego. Niektóre kobiety, bez względu na wiek, mają problem, żeby pójść do ginekologa. To jest również ta bardzo intymna część naszego zdrowia. Często odwołuję się do tego porównania i proponuję, żeby tak samo traktować zdrowie psychiczne. A w momencie, kiedy człowiek poczuje ulgę, to zaczyna widzieć sens. Poza tym przekona się, że psychiatra to taki sam człowiek jak ja. Bywa zdenerwowany, bywa smutny, bywa radosny, ma swoje problemy. Mierzy się z takimi samymi problemami jak ja, chorują mu bliscy, umierają, przezywa żałobę, Czasem ma gorszy dzień, trudno mu rano wstać z łóżka. O jej, to przecież taki sam człowiek jak ja.

Młodzi ludzie są zwykle ciekawi świata. Czy wizytę u psychiatry można potraktować w tych kategoriach? Przyjdę porozmawiam, na początek tak z ciekawości?

- Myślę, że do części młodych ludzi ten argument może przemówić. Trafił do mnie jakiś czas temu młody pacjent z ADHD. Próbowałam mu tłumaczyć, czym jest ADHD, mówiłam, że to nie jest choroba psychiczna. Co możemy z tym zrobić, bo pacjent miał w szkole problemy z zachowaniem i nauką. Młody człowiek był jednak tak nastawiony na „nie", że nie byłam w stanie się przebić przez tę barierę. Mieliśmy kilka spotkań. Starałam się rozmawiać w sposób naturalny. Nie wiem, czy była to kwestia oceny rówieśniczej, bo jest w pewnym wieku tak, że grupa rówieśnicza staje się ważniejsza niż rodzina. Jeżeli rówieśnicy naśmiewali się z tego, że ktoś korzysta z pomocy psychiatry, to trudno znaleźć argument przemawiający za wizytą w gabinecie lekarskim. Zwłaszcza teraz, kiedy hejt jest praktycznie wszechobecny, ale to oddzielny temat.

Czy w takich przypadkach pomocna może być rodzina?

- Oczywiście. Możemy rozmawiać w takim tonie, że to jest nasz problem, że nikomu nie powiemy i nikt się nie dowie. Jestem twoim rodzicem, lub opiekunem, będę z tobą, bo cię kocham i chcę ci pomóc. To zostanie tylko między nami. Jeżeli młody człowiek poczuje, że może zaufać najbliższym, a później lekarzowi, to łatwiej jest nawiązać kontakt (lekarz – pacjent – red.).

Nie każdemu pomożemy

A co, kiedy do młodego człowieka nie trafiają żadne argumenty i nie chce rozmawiać z psychiatrą?

- Z oporem trzeba pracować, a nie łamać go, bo jeżeli młody człowiek zrazi się i już nie pojawi się w gabinecie, to nie będzie z kim pracować. Musimy być świadomi, że nie pomożemy każdemu. Jeżeli człowiek zablokuje możliwość pomocy sobie, to wszystko co możemy zrobić, to tylko poinformować go, że jesteśmy gotowi pomóc, Czasami pozostaje czekanie, aż ktoś będzie gotowy tę pomoc przyjąć.

Słyszymy od czasu do czasu, że młodzi ludzie uciekają się do ekstremalnych zachowań, narażając własne zdrowie. Co wtedy?

- Do rozważenia jest niewątpliwie taka sytuacja, czy była to próba odebrania sobie życia, a może był to jakiś eksperyment? Np. w przypadku spektrum autyzmu przewidywanie konsekwencji własnego postępowania jest inne niż u rówieśników. Młody człowiek może zadawać sobie pytanie: a co się stanie, jak to zrobię? Może również pojawić się przekonanie, że przecież nic złego mi się nie stanie.

Czy dotyczy to tzw. prób samobójczych?

- Próba samobójcza jest czasami wołaniem o pomoc, a czasem właśnie „eksperymentem", i o tym należy pamiętać. Jeżeli był to eksperyment, to należy tłumaczyć, żeby więcej takich eksperymentów nie było. U osoby ze spectrum autyzmu występują również o objawy z kręgu ADHD. ADHD to nie tylko nadpobudliwość ruchowa, kłopoty z koncentracją uwagi. To także trudności w przewidywaniu konsekwencji własnego zachowania i impulsywność. Najpierw coś zrobię, a dopiero później pomyślę o konsekwencjach. Skutki mogą być dramatyczne. Takie osoby dużo trudniej uczą się na własnych błędach. Można się dziwić, tyle razy tak się zachowywałeś, przecież powinieneś już wiedzieć, że to nie przynosi efektu, że jest niebezpieczne. Takie zachowanie nie jest złośliwością z ich strony, to jest wpisane w obraz kliniczny ADHD. W przypadku objawów z kręgu ADHD skuteczna może okazać się pomoc psychologiczna, pedagogiczna, ale także farmakologiczna. Jesteśmy w stanie bardzo łagodzić objawy.

To, czego najbardziej się boimy, i to co nas najbardziej motywuje do leczenia ADHD, to zdecydowanie wyższa wypadkowość u tych dzieciaków. Zresztą u dorosłych też.

Jeżeli dobrze zrozumiałem, to konkretne zachowanie może być próbą samobójczą, eksperymentem, wynikać z ADHD współwystępującego z autyzmem lub jeszcze czymś innym?

- Nie należy zakładać jednego scenariusza. Życie jest bogate. Trudno przewidzieć wszystkie scenariusze, ale trzeba pracować nad własną elastycznością w tym zakresie. Nie przywiązywać się do jakiegoś jednego możliwego rozwiązania. Wydaje mi się, że to było tak i tak, ale niekoniecznie tak było.

Dr Grażyna Jańczak jest lekarką psychiatrą, pracującą z młodymi ludźmi

Wróćmy jeszcze do sytuacji, kiedy rodzic zauważa, że jego dziecko może potrzebować pomocy psychiatry lub psychologa

- Rozmowa z osobą, która zajmuje się takimi problemami, może rzeczywiście pomóc. Na pierwszą rozmowę może przyjść sam rodzic lub oboje rodziców. Rodzic mógłby być łącznikiem, który wprowadzi sam zmiany w oddziaływaniach wychowawczych, a być może po jakimś czasie uda się przekonać młodego człowieka do takiej wizyty. Chodzi o to, żeby nie łamać ewentualnego oporu, ale z tym oporem pracować. Pokazać rodzicowi jak to zrobić. A z drugiej strony przekona się, że lekarz nie robi (zrobi) z jego dziecka wariata, tylko spróbuje wytłumaczyć, pokazać mechanizmy, pokazać, że taką tykającą bombę z opóźnionym zapłonem można rozbroić. Nie trzeba czekać aż wybuchnie.

I jeszcze jedna ważna sprawa, jeżeli problem ma młody człowiek, to problem może być również w rodzinie. W polskiej ochronie zdrowia brakuje osób, które potrafiłyby prowadzić terapię rodzinną, ale to temat na inną rozmowę.

Dziękuję za poświęcony czas. Mam nadzieję, że dzięki pani słowom i argumentom (!) nasi Czytelnicy przez chwilę zastanowią się, czy aby nie mówi Pani do nich. Może warto sięgnąć po telefon i umówić się na wizytę u psychiatry. Mamy taką nadzieję.

(JS)

LOKAL MIESZKALNY

Zarząd Spółdzielni Mieszkaniowej Lokatorsko – Własnościowej w Nysie ogłasza II przetarg na **sprzedaż prawa własności lokalu mieszkalnego** położonego w:

Karłowice Wielkie 65C/1 KW nr OP1N/00083195/2

(na parterze) o powierzchni użytkowej **59,38 m²** (trzy pokoje, kuchnia, łazienka, ubikacja, przedpokój), z przynależną piwnicą o powierzchni 10,10m².
Lokal ogrzewany elektrycznie (piec akumulacyjny).
Czynsz za to mieszkanie wynosi około 340,00 zł. miesięcznie (naliczenie dla 1 osoby).
Cena wywoławcza wynosi 75.000,00 zł.

Wadium w wysokości **2.300,00 zł** winno wpłynąć na konto Spółdzielni:
PKO BP O/Nysa 95 1020 3714 0000 4102 0011 6905 najpóźniej do dnia **27.10.2022r.**

Przetarg odbędzie się w dniu 28.10.2022r. (piątek) o godz.10⁰⁰
w siedzibie Spółdzielni przy ul. Komisji Edukacji Narodowej 35 (sala nr 211 - II piętro).

Zarząd Spółdzielni oświadcza, że jeżeli żaden z uczestników przetargu nie zaoferuje ceny kupna co najmniej równej wartości wywoławczej, to wadium ulega przepadkowi.

Po dokonaniu wpłaty wylicytowanej kwoty zostanie zawarta notarialna umowa sprzedaży prawa własności lokalu. Wynagrodzenie notariusza oraz koszty sądowe związane z postępowaniem wieczystoksięgowym obciążają nabywcę.

W razie wygrania przetargu i nie zawarcia umowy w terminie i na warunkach wyznaczonych przez Spółdzielnię - wadium nie zostanie zwrócone.

Zarząd Spółdzielni zastrzega sobie prawo do unieważnienia przetargu bez podania przyczyn.

Jednocześnie informujemy, że Spółdzielnia posiada wolny lokal mieszkalny położony w:

Karłowice Wielkie 64B/1 KW nr OP1N/00083126/8

(na parterze) o powierzchni użytkowej **48,10 m²** (dwa pokoje, kuchnia, łazienka, ubikacja, przedpokój, ogrzewany elektrycznie (piec akumulacyjny)
Lokal nie posiada pomieszczenia przynależnego - piwnicy.
Czynsz za to mieszkanie wynosi około 300,00 zł. miesięcznie (naliczenie dla 1 osoby).

który można kupić za **cenę nie niższą niż 60.000,00 zł,** lub wynająć z możliwością późniejszego wykupu. Wartość określona przez rzeczoznawcę majątkowego: 64.500,00 zł
Oferty / podania należy składać w terminie do **15.11.2022r.** w sekretariacie Spółdzielni przy ul. KEN 35 (pok. 101, I p.).

Zarząd Spółdzielni zastrzega sobie prawo do swobodnego wyboru oferty.

Dodatkowe informacje można uzyskać w biurze Spółdzielni w Nysie przy ul. KEN 35 (pokój nr 111- Ip), tel. 77 409 14 20 wew. 2 - w godzinach urzędowania.
Mieszkania można oglądać w dniu 24.10.2022r. (w godz. 15⁰⁰– 16⁰⁰).

ZARZĄD
Spółdzielni Mieszkaniowej
Lokatorsko - Własnościowej
w Nysie

eprasa.pl 40dafd59dd

SKLEP I SERWIS

ETOLL

NAJLEPIEJ ZAOPATRZONY

DUŻY WYBÓR OPON ZIMOWYCH I WIELOSEZONOWYCH

znane marki:
DĘBICA
FULDA
DUNLOP
BRIDGESTONE
i wiele innych

przy zakupie kompletu 10% RABATU

MONTAŻ I WYWAŻENIE GRATIS

OLEJE I SMARY DLA PRZEMYSŁU ROLNICZEGO

duży wybór niskie ceny

QUATOR grovis Castrol LOTOS Oil

Pamiętaj o wymianie rozrządu.

Duży wybór

INA, BOSCH, DAYCO, CONTINENTAL

10% rabatu na zestaw rozrządu

PRZEGLĄDY REJESTRACYJNE

- MOTOCYKLE
- SAMOCHODY OSOBOWE
- QUADY
- CIĘŻAROWE
- AUTOBUSY
- CIĄGNIKI I PRZYCZEPY ROLNICZE

MONTAŻ I WYWAŻENIE KÓŁ W ATRAKCYJNYCH CENACH

SPRAWDZENIE STANU OGUMIENIA

SKLEP - tel. 71/392 78 26, 698 637 443

SERWIS / SKP - tel. 71/392 78 27, 662 195 133

OKRĘGOWA STACJA KONTROLI POJAZDÓW

Tylko u nas czynne od 7.00 do 21.00 • Sob 8.00-14.00

ETOLL - UL. Ząbkowicka 32, Strzelin

eprasa.pl 40dafd59dd

Uwaga – cyfra w nawiasie, po ogłoszeniu, oznacza numer gazety w roku 2022, w której po raz pierwszy opublikowano jego treść. Każde ogłoszenie publikujemy w dwóch numerach gazety.

MOTORYZACJA
SAMOCHODY MOTOCYKLE

sprzedam, kupię:

* Sprzedam koła kompletne do motocyklu 2szt, WSK i Komara z oponami, kompletny, cylinder, cena 100zł komplet, tel. 77 43 12 141, po godzinie 20 (38-39)

* Sprzedam fiat punto rok 2001, wspomaganie city, centralny zamek, elektryczne szyby cena 2699 zł, tel. 502 911 295 (37-38)

* Sprzedam mercedesa C – 180, rok produkcji 1995 benzyna, 1799 cm3, kolor granatowy, stan bardzo dobry, 9900 zł, tel. 783 697 801 (*)

* Sprzedam mercedesa 124, rok produkcji 1993, E – 2000 cm3, benzyna, kolor kawowy, stan bardzo dobry, 19 900 zł, tel. 783 697 801 (*)

* Sprzedam Kawasaki ZXR 600, rok 1999, do rejestracji, stan bardzo dobry, po lekkim szlifie, cena 4000 zł, tel. 535 270 827 (11*)

TANIO
Remonty
gładzie (na mokro)
regipsy (ścianki, sufity)
malowanie tapetowanie
struktura panele
Tel. 660 674 072

* Sprzedam Volkswagena Golfa II, Turbo Diesel, rocznik 91, stan techniczny bardzo dobry, samochód w ciągłej eksploatacji, kolor biały, oryginalny lakier (bez rdzy), cena do negocjacji, tel. 504 829 161 (*)

* Sprzedam samochód osobowy Skoda Felicja, 1,3, 1999 r. stan dobry, aktualne OC, przegląd, więcej informacji tel. 730 855 983 (*)

* Sprzedam Forda Mondeo Kombi 1,8 diesel, rok 1995, granat, metal, opłacony, cena 2450 zł do uzgodnienia, tel. 668 424 541 (*)

* Sprzedam Peugeota 307 SW, 1,6 16 V, 2003/2004 rok, benzyna, 110 km, 180 tys. przebiegu, klima tronik, pełna elektryka, parko tronik tył, alarm, panoramiczny dach, kolor piaskowy metalic, ABS, fotochromatyczne lusterko, 2 kpl. opon, o wym. rozrządu, zadbany, cena: 10500 zł, tel. 609 594 034 lub 667 937 632 (2*)

* Sprzedam Forda Mondeo Kombi, 1.8 T DI 1999 r, cena 2500 zł do negocjacji, tel. 609 166 476 (*)

* Kupię stare motocykle oraz części, koła, ramy silniki itp. tel. 604 217 764 (26*)

CZĘŚCI SAMOCHODOWE, PRZYCZEPY

sprzedam, kupię:

* Sprzedam komplet opon zimowych z felgami w bardzo dobrym stanie 185/ 65 / 15 dodatkowo oryginalne kołpaki skoda octavia, tel. 725 062 355 (40-41)

*Sprzedam nowe tarcze hamulcowe „ korsa e „ kierownica (Fiat 126 gruba, obita skórą, korek wlewu paliwa z kluczem, tel. 510 381 639 (39-40)

*Sprzedam 2 felgi 13 z oponami 175 x 70 x 13, MULPIHAWK – FIRESTONE i dwie felgi 13 bez opony, lewarek samochodowy, śrubowy, ził 5 ton, tel. 511 168 973 (39-40)

*Sprzedam bagażnik rozsuwany , do samochodu osobowego z czasów PRL 50zł szt, tel. 77 43 12 141, po godzinie 20 (38-39)

*Sprzedam opony używane w dobrym stanie z Niemiec, 205 x 55 R16 / 215 x 55 R16 / 165 x 70 R14 / 185 x R14 / wieko sezonowe – letnie, częściowe z felgami, 50 zł szt, tel. 77 43 12 141, po godzinie 20 (38-39)

*Sprzedam hak holowniczy z atestem i tabliczką do samochodu osobowego, atestowaną i gniazdkiem, cena 170zł, tel. 77 43 12 141, po godzinie 20 (38-39)

Praca Niemcy
dla szwaczek
i tapicerów
(przy tapicerowaniu krzeseł, kanap).
Więcej informacji pod tel.
0049 152 0288 4143

* Sprzedam opony letnie firmy Premiori, 215/60/16, rok produkcyjny 2021, stan idealny, po przebiegu ok. 3Tyś km, cena 150 zł za szt, tel. 696 687 395 (37-38)

*Sprzedam części do fiata punto 2, błotniki przednie, maska, pokrywa bagażnika, silnik i skrzynia 1.2, tanio, Przeworno tel. 600 515 972 (37-38)

SPRZĘT ROLNICZY
MASZYNY, CIĄGNIKI, PRZYCZEPY, URZĄDZENIA ITP.

sprzedam, kupię:

* Sprzedam opony i dętki ursus, c – 360 rozmiar, tel. 71 39 30 700 (40-41)

* Sprzedam rozrzutnik obornika nowy typ 2 – osiowy, opryskiwacz, tel. 504 115 054 (40-41)

*Sprzedam brony 5 polowe, siewnik, lejek, opryskiwacz lance 12m, tel. 885 302 716 (39-40)

*Sprzedam pług obrotowy 3 skibowy, zabezpieczenia, resorowe, stan dobry, tel. 784 697 830 (39-40)

*Sprzedam przyczepa HW 60 – 11 Ład. 6 ton, przyczepa kaczuszka, na niskich kołach ład. 3,5 tony, tel. 606 577 470 (39-40)

*Sprzedam rozrzutnik do obornika dwu osiowy z nakładkami, tel. 606 577 470 (39-40)

*Sprzedam rozsiewacz wapna piast na łańcuchy, tel. 606 577 470 (39-40)

*Sprzedam opony i dętki ursus C-360 rozmiar 14,9-28, tel. 71 39 30 700 (37-38)

* Kupię ciągniki, przyczepy i maszyny rolnicze, tel. 602 811 423, 71 39 26 264 (34*)

* Sprzedam opryskiwacz Skotarek poj. 600L 12m rozpiętości, 5 sekcji, lance podnoszone hydraulicznie, tel. 534 128 211 (28-39)

* Kupię ciągniki, przyczepy i maszyny rolnicze Tel. 602 811 423, lub 71 39 26 264 (14-38)

* Sprzedam maszyny rolnicze: ciągnik Ursus C 355, przyczepę, pług, brony, siewnik zbożowy, cyklop, kombajn do ziemniaków, Wiązów, tel. 504 242 032 (*)

NIERUCHOMOŚCI
MIESZKANIA

sprzedam:

*Sprzedam mieszkanie 51.5m2, 2 pokoje, kuchnia, łazienka, 1 piętro, dom 6 rodzinny, ogródek przydomowy 5,5 ar, garaż 2 komórki, piwnica, 12 km od Strzelina Skoroszowice 18, 69 tys. zł, tel. 881 867 024 (39-51)

ZATRUDNIĘ
STOLARZA
PRACA
TEL. 602 795 731
PRACA PRZY DREWNIE

*Sprzedam mieszkanie w Strzelinie, pow. 48m2, 2 pokoje, oddzielna kuchnia, łazienka z wc, 2 piętro, piwnica , tanio, tel. 881 784 323 (38-39)

* Sprzedam nowe mieszkanie z balkonem i roletami zewnętrznymi w Wiązowie, bez czynszowe, niezależne ogrzewanie na ekogroszek, w stanie deweloperskim, o powierzchni 61 m², bez prowizyjna pomoc w sprawie kredytu, cena 3000 zł/m², tel. 607 033 436 (49*)

wynajem, kupno, zamiana:

*Zamienię mieszkanie 40m2, parter, 2 pokoje, kuchnia, łazienka, ogródek, w Strzelinie na większe, może być do remontu, tel. 510 222 940 (39-40)

*Wynajmę mieszkanie 3-pokojowe, z ogrodem i dwoma miejscami postojowymi na samochód, bezczynszowe, tel. 695 813 232, 605 346 168 (38-40)

*Wynajmę, pokój, kuchnia, łazienka, umeblowane, do wynajęcia od zaraz w Strzelinie, tel. 607 519 112 (38-39)

Pianina
STROJENIE
NAPRAWA
TEL. 662-046-560

*Zamienię mieszkanie 64m2, 1 piętro, ul św. Jana, na mniejsze w bloku z windą, wiadomość, tel. 606 803 296 (38-39)

* Kupię kawalerkę w Przewornie lub w Strzelinie, tel. 668 432 077 (*)

* Kupię mieszkanie 2- lub 3-pokojowe na osiedlu w Przewornie, tel.694 043 166 (*)

* Zamienię mieszkanie w miejscowości Dobrogoszcz 5 km od Strzelina, 80 m², I piętro, piwnica, pomieszczenie gospodarcze, ogród, na mniejsze w Strzelinie, tel. 662 348 233 (14*)

* Mieszkania do wynajęcia, hala 135 m² i 350 m², tel. 722 295 099 (8*)

* Wynajmę mieszkanie we Wrocławiu, preferowani studenci, najlepiej dwie osoby, pow. 47 m², ul. Wesoła przy Aqua Parku na Borowskiej, tel. 727 400 690 (24*)

* Wynajmę mieszkanie dla studentów lub osób pracujących, o pow. 47 m², we Wrocławiu, tel. 71 795 17 79, 727 400 690 (35*)

BUDYNKI - DOMY

*Sprzedam dom z ogrodem, zabudowaniami gospodarczymi o pow użytkowej 110 m2, 3 pokoje, piwnica, strych, garaż, działka 12 ar, tel. 667 080 945 (38-39)

* Sprzedam dom, ogród, budynki gospodarcze, cena do uzgodnienia, tanio, tel. 607 187 053 (21*)

* Sprzedam część budynku mieszkalnego w centrum Przeworna, ok. 160 m² + zabudowania gospodarcze i garaż, woda, c.o., nowa inst. elektryczna, atrakcyjna niska cena, tel. 668 780 953 (*)

PRACA
Zatrudnię do Baru
Fantazja do pracy
za barem
(obsługa klientów)
tel. 696 612 154

TAXI
Rydz
STRZELIN
24/h
Zapłacisz Kartą
Profesjonalnie
Dyskretnie - Tanio
Tel. 691 392 907

* Sprzedam część domu, parter w Łojowicach (na trasie Grodków – Strzelin), pow. mieszkania 79,20 m², w tym dwa pokoje o pow. 24, 42 i 21,64 m², kuchnia 21,53 m² oraz łazienka 11,60 m², część niemieszkalna to dwie piwnice 38 m², ½ części strychu nad budynkiem, ½ części podwórka, możliwością zamiany na małe mieszkanie do 40 m², tel. 536 896 453 (29*)

* Sprzedam dom jednorodzinny z działką i garażem – Osiedle domków jednorodzinnych w Wiązowie (kuchnia, salon, 3 pokoje, kotłownia, spiżarnia), cena 259 tys. zł, tel. 605 681 070 lub 605 682 080 (7*)

OGRODZENIA
• BETONOWE
• Siatki
• Panele
• Montaż
www.ogrobet-ogrodzenia.pl
PRODUCENT
tel. 77/434 23 20
tel. 607 067 040

*Sprzedam działki budowlane w Kondratowicach, cena do uzgodnienia, tel. 669 161 373 (39-40)

*Sprzedam działkę budowlaną wszystkie media, wzgórze parkowe, tel. 604 479 854 (39-46)

*Sprzedam działkę budowlaną we wsi Wyszonowice 12 ar, okolica cicha, las, stawy, rzeka, media, tel. 697 757 186 (39-40)

*Sprzedam działki budowlane o pow. 10-15 ar, w Jegłowej ul. Ludowa 2a, z widokiem na las, cena do uzgodnienia, tel. 74 81 01 201 (39-40)

*Sprzedam działkę budowlaną przy ul. Malowniczej w Gęsińcu o pow, 0.10ha. cena do uzgodnienia, tel. 600 720 233 (39-40)

*Sprzedam działkę budowlaną, pow 12,79 ara, o numerze 308/4 ulica Lawendowa Gęsiniec, bardzo dobra lokalizacja przy drodze asfaltowej, 5 minut dojazd do centrum Strzelina, wszystkie media, tel. 506 426 971 (38-39)

Pilnie zatrudnimy - Tel. 697 140 210
kierowcę i kelnerkę
Restauracja Biesiadowo w Strzelinie
Możliwa praca na pełen lub część etatu. Na umowę o pracę lub zlecenie.

GARAŻE

* Wynajmę garaż w Strzelinie ul. Grota Roweckiego, tel. 698 535 600 (39-40)

*Kupię garaż w Strzelinie, tel. 691 780 759 (37-38)

* Kupię garaż w Strzelinie, tel. 691 780 759 (3)

* Kupię garaż w Strzelinie, tel. 889 971 887 (51*)

GRUNTY, DZIAŁKI

* Przyjmę w Dzierżawę grunty rolne w gminach Strzelin, Borów, Wiązów, Domaniów, tel. 883 371 183 (40-46)

*Sprzedam działkę budowlaną uzbrojoną, przy ulicy lawendowej, Gęsiniec, przy samej drodze asfaltowej. O numerze działki 308/4 bardzo dobra lokalizacja nie daleko Strzelina, 5 minut do centrum Strzelina, dojazd dwóch stron dróg asfaltowych, tel. 506 426 971 (40-41)

Bardzo Skuteczne
PRANIE
dywanów
WYKŁADZIN
tel. 535 679 346

* Sprzedam 2 działki budowlane w centrum Przeworna o pow. 1180 m2 każda, cena 55 zł/m2, media w sąsiedztwie, tel. 604 584 702 lub 508 103 985 (*)

* Sprzedam działkę budowlaną, 15 ar, Kuropatnik, cena do negocjacji, tel. 603 184 706 (25*)

* Sprzedam działkę w Kondratowicach z możliwość budowy, o pow. 6 ar, 11 km od Strzelina, 40 km od Wrocławia, cena 12 000 zł do negocjacji, tel. 669 404 251 lub 725 127 122 (19*)

* Kupię grunty, tel. 692 471 877 (4*)

RÓŻNE

sprzedam, kupię:

* Oddam młode świnki rozetki za darmo, wiadomość pod numer tel. 693 500 027 (40-41)

* Sprzedam tucznika. Grzegrzów 19, tel. 713 935 908 (39-40)

* Sprzedam siano w kostkach, króliki, gęsie, kaczki francuskie, tel. 71 39 30 700 (40-41)

* Sprzedam Pszenicę, tel. 504 115 054 (40-41)

* Sprzedam prospekty samochodowe marek, audi, volkswagen, peugeot, renault, honda, kawasaki,

eprasa.pl 40dafd59dd

sprzątanie
domów, mieszkań
kompleksowo
TANIO
Tel. 691 392 907

Praca Niemcy
na magazynach
dla mężczyzn i kobiet.
Więcej informacji pod tel.
0049 152 0288 4143

oraz metalowe modele samochodów, tel. 609 712 657 (40-41)

* Sprzedam za pół ceny czasopismo „Auto Świat ‘’ 105 sztuk w stanie bardzo dobrym, archiwalne numery z lat 1996 do 2001, cena – 1zł / szt. tel. 609 712 657 (40-41)

* Sprzedam kasety video, 70 sztuk w stanie bardzo dobrym, nagrane filmy w języku Niemieckim, do kaset dam za darmo podstawki i magnetowid, cena – 1,5zł, szt., tel. 609 712 657 (40-41)

* Sprzedam oryginalne Japońskie pióro do pisania marki pilot, nie używane w stanie idealnym, zawiera pudełko i nabój z atramentem, cena w sklepie – 49 zł, sprzedam za 35zł tel. 609 712 657 (40-41)

* Sprzedam ziemniaki jadalne, vineta, tel. 601 619 501 (39-40)

* Sprzedam ziemniaki drobne, vineta, tel. 601 619 501 (39-40)

* Sprzedam styropian fasadowy – 15 cm. Arsanit, Thermo – biały, 6 – sztuk – 3 m2, kołki, cena 100zł, Strzelin, tel. 511 386 351 (39-40)

*** Sprzedam orzechy włoskie, nie łupane, suche, cena 5zł za kilogram. tel. 606 28 64 73 (*)**

* Sprzedam szatkownice do kapusty na korbę, przedłużacz elektryczny 4 x 4mm, 50m, zęby do bron 16 nowe, tel. 885 302 716 (39-40)

* Sprzedam 3 kany 20l, na mleko, i maszynę do szycia łucznik 413 na pedał, tel. 723 371 427 (39-40)

* Sprzedam piec co, 23kw – 1200zł, pompa co 32/80 nowa 360zł, tel. 604 090 553 (39-40)

* Sprzedam firany białe o wysokości 3,30m, oraz eevii o wysokości 2,50m, w bardzo dobrym stanie, tel. 798 564 844 (39-41)

* Kupię prodiż podłużny PRL, tel. 697 675 750 (39-42)

*Sprzedam stare kafle z pieca jasny brąz, agregat grzewczy 2x9 kw, tel. 723 371 427 (39-40)

* Sprzedam wózek dziecięcy, szwedzki, granatowy, głęboki + spacerowy, cena 250zł + gratis, ciepły śpiworek, komplety pościeli do łóżeczka, wiadomości tel. 606 803 296 (39-40)

*Kupię szkło kolorowe, wazony, patery, owocarki, flakony, antyki, wszystko z czasów PRL-U, Wiązów, tel. 500 291 316 (38-39)

* Sprzedam hulajnogi 2szt, rozkładane, w dobrym stanie, 50zł szt. rowery małe, trzech lub dwóch lat 70 zł szt, dla dorosłych damsko – męskie, 100zł szt, rowery chłopaka lub dziewczyny 10 – 12 lat 100zł, tel. 77 43 12 141, po godzinie 20 (38-39)

*Sprzedam kosiarkę spalinową, duża, samobieżna, z koszem, marki Wolf – Gerote z Niemiec,częściowo do naprawy, mało używana, cena 250zł tel. 77 43 12 141, po godzinie 20 (38-39)

*Sprzedam małą komodę z trzema lustrami zamykanymi, oryginalny lakier, cena 200zł, 2 komody ławę z regulacją, oryginalny lakier, 250zł tel. 77 43 12 141, po godzinie 20 (38-39)

*Sprzedam drzwi lewa strona kompletne do 360 dużej kabiny 100zł, piekarnik nowy mało używany na prąd 220 v cena 100 zł, drzwi do passata, stary łyp 4 szt, kompletne 200zł, tel. 77 43 12 141, po godzinie 20, (38-39)

* Sprzedam wózek inwalidzki, elektryczny, na dorosłą osobę, nowe akumulatory, joystick, prostownik, Strzelin, cena 2000, tel. 667 279 287 (38-39)

* Sprzedam pioniera i gilotynę do blachy, cena do negocjacji, tel. 530 463 057 (38-39)

* Kupię orzechy włoskie w skorupie i łuskane każdą ilość, przyjeżdżam na miejsce po każdą ilość, tel. 785 605 188, 885 334 674 (38-39)

* Sprzedam 2 paleto-kontenery każdy po 1000l stan idealny, tel. 723 371 427 (37-38)

*Sprzedam ładne koguty – mixy czubatka, karzełek, z tego roku, tel. 508 145 299 (37-38)

*Sprzedam stary drewniany magiel, i pług konny, 1 skibowy, jako eksponaty, tel. 723 371 427 (37-38)

* Sprzedam dużą klatkę dla dużych papug. Sprzedam młode ślimaki morskie rozetki. Wiadomość pod numerem telefonu. 693 500 027 (37-38)

*Sprzedam siano i słomę w kostkach, króliki, gęsie, kaczki francuskie, tel. 71 39 30 700 (37-38)

*Sprzedam ziemniaki paszowe 0,50 gr/ kg. Jadalne 15kg – 25zł, Strzegów 4-a, tel. 696 830 249 (37-38)

* Sprzedam ziemniaki jadalne z dostawą do domu, odmiany: anuschka, corinna, tajfun, madeira, 15kg – 27 zł, tel. 602 811 423, 71 39 26 264 (16*)

* Sprzedam gitary (kilka do wybory) elektryczne, akustyczne, tel. 501 315 295 (*)

* Sprzedam rowery górskie – rowery od 100 do 390 zł Strzelin, tel. 695 574 423 proszę dzwonić od godz. 14 do 22 (19*)

* Sprzedam sprzęt narciarski, narty, buty, gogle, kijki, pokrowiec na narty, buty rozmiar 44 i 45, tel. 721 980 387 (*)

* Nowy szor dla konia, tel. 748 103 530 (48*)

* Oddam za darmo kanapę 2 osobową szarą z Ikei, tel. 607 537 281 (39-40)

*Oddam za darmo gruz budowlany, tel. 74 81 01 090 (39-40)

* Oddam materiał z rozbiórki stodoły (kamień), w zamian za rozbiórkę, okolice Strzelina, tel. 739 265 628 (29*)

PRACA

* Kopalnia granitu Mikoszów – wieś, B.Badecki zatrudni pracowników do obsługi maszyn kamieniarskich, możliwe zatrudnienie na etat, więcej informacji tel. 662 246 244 (39-43)

* Zatrudnię kierowcę kat. C,c+, e, na okres kampanii buraczanej, tel. 665 556 761 (38-39)

*Zlecę naprawę / odbudowę 4 kamiennych schodów w kamienicy w Strzelinie, praca Murarska, kamień i cegła, tel. 881 968 885 (38-39)

*Szukam osoby z doświadczeniem budowlanym, zlecę remont klatki schodowej w budynku 1 piętrowym w Strzelinie, tel. 881 968 885 (38-39)

*Szukam murarza/ kamieniarza do naprawy i wymurowania na nowo 4 granitowych schodów do budynku

przyjmę w dzierżawę
GRUNTY ORNE
na terenie gmin
Strzelin, Borów,
Kondratowice,
Łagiewniki, Jordanów Śl.
TEL. 603 197 699

Jako Polacy mamy możliwość podróżować bez wiz w najdalsze zakątki Europy

Hiszpańskie klimaty w SOK-u

STRZELIN

W kalendarzu jesień, za oknem słońce, ale w Hiszpanii jest jeszcze cieplej. W czwartek odbył się wielki finał prezentacji kultury iberyjskiej, bo z Półwyspu Iberyjskiego.

SOK zaprosił mieszkańców na spotkanie z kulturą i językiem hiszpańskim. - *Uznaliśmy, że poznawanie różnorodnych kultur rozpoczniemy od świata języka hiszpańskiego* – powiedziała Sylwia Korczyńska, dyrektorka ośrodka kultury. - *Hiszpania jest celem urlopowych wyjazdów Polaków, a dla wielu jest również miejscem pracy. Język hiszpański jest tak dźwięczny, melodyjny, że nie można go pomylić z żadnym innym. Nie tylko muzyka, ale również plastyka i film są bardzo oryginalne. Sztuka hiszpańska czerpie swoje bogactwo z arabskiej, muzułmańskiej i chrześcijańskiej kultury. Połączone tworzą świat niepowtarzalny i stąd nasz wybór* – dodała nasza rozmówczyni.

Dni Hiszpańskie trwały cztery dni i wypełnione były warsztatami dla uczniów strzelińskich szkół, zajęciami sportowymi, koncertami i kinowymi projekcjami. - *Naszym strategicznym partnerem, dzięki któremu mogliśmy zaproponować tak bogaty program, była firma Antolin Silesia Sp. z o.o. w Strzelinie* – powiedziała Korczyńska.

W części oficjalnej gości powitały Dorota Pawnuk, burmistrz Strzelina i Sylwia Korczyńska, dyrektorka SOK. Słowa podziękowania za współpracę przy organizacji Dni Hiszpańskich usłyszeli obecni na sali widowiskowej SOK przedstawiciele Antolin Silesia, Dominik Kołodziejski, dyrektor generalny oraz Agnieszka Czuczwara, dyrektor HR.

Finałem Dni Hiszpańskich’22 był koncert tradycyjnej muzyki z kręgu kultury latynoamerykańskiej, wywodzącej się z Hiszpanii. Trio Mariachi wykonuje muzykę kojarzoną z Meksykiem i co ważne, ze śpiewem po hiszpańsku. Styl mariachi jest bardzo melodyjny i taneczny, co można było zobaczyć na scenie. W holu SOK odbywała się degustacja hiszpańskich przysmaków, przygotowanych przez KGW z Białego Kościoła. Były to m.in.: krem z pora podawany z grzankami (vichyssoise), pączki (rosquilas) i ciastka (churros).

Za rok kolejne dni…, a który kraj zostanie zaprezentowany mieszkańcom Strzelina, dowiemy się zapewne niebawem.

Jacek Sobko

Hiszpańscy muzycy z Magdą Malec. Foto. SOK

Dni Hiszpańskie cieszyły się dużym zainteresowaniem. Foto. SOK

SŁOWO Regionu
KUPON OGŁOSZENIOWY
kupię | sprzedam | zamienię | wynajmę | dam pracę
Zaznacz tylko jedną z powyższych opcji - niepotrzebne skreśl
opis
Jak zamieścić ogłoszenie:
Ogłoszenia o treści reklamowej (sprzedaż produktów, świadczenie usług itp.) nie są przyjmowane na tym kuponie. W sprawie tego rodzaju ogłoszeń proszę dzwonić pod numer tel. 502 601 247
• Wszystkich zainteresowanych zamieszczeniem ogłoszenia w gazecie informujemy, że treść ogłoszenia przyjmowana jest na tym kuponie wyciętym z gazety (publikowana 2-krotnie nieodpłatnie) Ogłoszenia dostarczane nie na kuponie są płatne 4 złote (publikowane 1-krotnie). Dotyczy to tylko osób prywatnych, nie firm.
• Ogłoszenia zlecane przez podmioty gospodarcze, instytucje itp. - 6 zł netto. Osoby prywatne 4 zł
• Publikowane będą tylko te ogłoszenia, których tekst napisany będzie drukowanymi literami i w ramach jednego kuponu honorowany jest tylko jeden anons.
• Wszelkie informacje dotyczące publikacji ogłoszeń drobnych dostępne są pod numerem tel. 71/796-0-196.

eprasa.pl 40dafd59dd

I Przegląd Zespołów Ludowych w Przewornie

Śpiewanie pod Gromnikiem

PRZEWORNO

W sobotę, 15 października, odbył się I Przegląd Zespołów Ludowych w Przewornie - „Śpiewanie pod Gromnikiem". Na scenie wystąpiło osiem zespołów z Dolnego Śląska i jeden z Opolszczyzny. Zabawę można uznać za udaną. Niemal od początku występów widownia ruszyła od razu do tańca.

Na przegląd przybyli nie tylko mieszkańcy gminy Przeworno, ale także z innych miejscowości Dolnego Śląska

- Pomysł zorganizowania przeglądu w Przewornie zrodził się w ubiegłym roku – wyjaśnia Eugenia Nahajło, kierownik Zespołu Przewornianie, przedstawicielka organizatora wydarzenia. *- Sami uczestniczyliśmy wcześniej w innych przeglądach, np. w Kondratowicach lub Stroniu Śląskim i postanowiliśmy, że pora na nas. W piątek od godz. 11 do 19.30 szykowaliśmy wszystko, a dziś od rana niemal do godz. 13. Odbywało się to w biegu. Warto było podjąć ten wysiłek, bo po przeglądzie widzę, że uczestnicy byli zadowoleni. Jedna osoba powiedziała mi, że była w tym roku na 20 imprezach, ale na takiej jest pierwszy raz. Teraz wiem, że chętnie przyjadą do nas w przyszłym roku.*

- Przy okazji chciałabym powiedzieć, że zapraszałam na nasz przegląd zespół „Marzenie" z gminy Kłodzko – kontynuuje Eugenia Nahajło. *- Kierownik odmówiła, mówiąc, że przyjęła wcześniej inną propozycję. Powiedziała, żebym zostawiła swój numer telefonu, który jak się później okazało, zgubiła. Słuchałam w niedzielę audycji w Radiu Wrocław i usłyszałam wypowiedź kierownik zespołu „Marzenie": „Niech Przewornianie się w końcu do mnie odezwą". Zatelefonowałam tego dnia wieczorem. Dowiedziałam się, że zespół „Marzenie" chce przyjechać do Przeworna…*

- Ideą przeglądów zespołów ludowych jest propagowanie kultury ludowej, muzyki i śpiewu oraz propagowanie tego wśród mieszkańców – dodaje Mariusz Michułka, kierownik muzyczny zespołu Przewornianie, jednocześnie prowadzący imprezę. *- Co warto podkreślić, w przeglądzie uczestniczyli nie tylko ludzie z Przeworna, ale także z innych miejscowości. Wielu przyjechało za swoimi zespołami, bo lubią taką muzykę. Widać było, że występy podobały się widowni. Szczególnie pod koniec imprezy, kiedy wszyscy wspólnie grali na instrumentach i śpiewali. A to potwierdza, że jest zapotrzebowanie na tego typu imprezy.*

- Cieszę się, że w naszej gminie prężnie działa zespół Przewornianie – podkreśla wójt Andrzej Łuczak. *- Są często zapraszani do innych miejscowości, gdzie reprezentują nas jako gminę. Wobec tego zespół był zobowiązany zaprosić do Przeworna inne tego typu grupy. I bardzo dobrze, że zrodziła się inicjatywa zorganizowania I Przeglądu Zespołów Ludowych w Przewornie. Bez cienia wątpliwości uważam imprezę za udaną. Zespoły nie tylko występowały na scenie, ale pokazały, że potrafią się wspaniale bawić pod sceną. Muzyka ludowa porywała do tańca wszystkich. Mam nadzieję, że nie będzie to pierwszy i ostatni Przegląd Piosenki Ludowej w Przewornie, a impreza ta wpisze się w naszą gminną tradycję.*

- Pragnę podziękować za pomoc w organizacji I Przeglądu Zespołów Ludowych w Przewornie całemu naszemu zespołowi, za zaangażowanie, wkład pracy i trud. Ledwo się dziś na nogach słaniały, ale stanęliśmy na wysokości zadania. Dziękuję również za przygotowanie pysznych posiłków pani Edytce z GOK i wkład w organizację przeglądu naszemu kierownikowi muzycznemu, panu Mariuszowi Michułce – podsumowuje Eugenia Nahajło, kierownik Przewornian.

Organizatorem i gospodarzem przeglądu był zespół Przewornianie

Dodajmy, że na scenie wystąpiło łącznie z gospodarzami 9 zespołów: Tacy Sami z Wrocławia , Złotokłose z gminy Kondratowice, Marzenie z gminy Kłodzko, Kalina z Kamiennika, Starczowianie ze Starczowa, Stolniczanki ze Stolca, Szymanowianie z Szymanowa, Uciechowianki z Uciechowa oraz Przewornianie z Przeworna.

Wojciech Cerkowniak

Panie z zespołu Przewornianie częstowały widownię m.in. pysznym ciastem

Do tańca zagrzewał widownię zespół Złotokłose z gminy Kondratowice

***

Więcej zdjęć z przeglądu można obejrzeć na profilu facebookowym Słowa Regionu

eprasa.pl 40dafd59dd

Posprzątali, wykosili i posadzili

WIĄZÓW

W ubiegłym tygodniu informowaliśmy, że członkowie Stowarzyszenia Wędkarskiego Nasza Woda z Wiązowa organizują na administrowanych przez siebie akwenach cykliczną akcję sprzątania. W minioną sobotę, na „czeczeni" w Kalinowej o godzinie 10 pojawiło się ponad 20 wędkarzy, którzy, mimo deszczowej aury, ruszyli do pracy. W planach było przede wszystkim wysprzątanie zalegających nad brzegiem śmieci, wykoszenie traw, chwastów i niepotrzebnych krzaków wokół zbiornika, a także poprzycinanie rozrastających się gałęzi drzew. Warto nadmienić, że od lat grubsze koszenie wokół akwenów robi Marcin Grzęda przy pomocy dużego ciągnika i maszyny rolniczej.

Ciekawym i nowym pomysłem, autorstwa Romana Boczuli, było posadzenie na nieużytkach wokół zbiornika włoskich orzechów. Do ziemi trafiła ponad setka nasion (orzechów), z których w kolejnych latach powinny wyrosnąć drzewa.

Uczestniczący w akcji prezes stowarzyszenia Jan Dobras, jak zawsze, apeluje, by w sprzątaniu brali udział również pozostali członkowie stowarzyszenia, gdyż od lat grupę sprzątającą tworzą niemal te same osoby, a nie pojawiają się pozostali wędkarze. Przypomnijmy, że od nowego sezonu ci, którzy nie sprzątali w tym roku, poniosą dodatkową opłatę ustaloną na ostatnim zebraniu stowarzyszenia.

Oprócz działań na „czeczeni" wysprzątano i wykoszono również „cegielnię" w Wiązowie.

Na koniec, po sprzątaniu na uczestników czekały pieczone na grillu kiełbaski i kaszanki, a także gorące napoje.

Część uczestników sobotniej akcji

Przy tej okazji warto nadmienić, że kilka tygodni temu gmina Wiązów naprawiła drogę dojazdową do akwenu w Kalinowej. Teraz długi i dziurawy dukt jest piękną asfaltową nitką, która prowadzi od drogi powiatowej aż do samej wiaty nad akwenem.

(AK)

Nadal bez zwycięstwa

Siatkarze ze Strzelina czekają na pierwsze punkty w sezonie 2022/2023

STRZELIN

W sobotę, 15 października rozegrano mecze 3. kolejki II ligi piłki siatkowej mężczyzn. Po dwóch przegranych, Tygrysy Strzelin pojechały na pojedynek do Jelcza-Laskowic. Rywale wygrali wszystkie mecze obecnego sezonu i byli faworytami starcia. Na trybunach pojawiło się wielu kibiców, także ze Strzelina, którzy głośno dopingowali swoich ulubieńców. Podopieczni trenera Piotra Borkowskiego nawiązali równorzędną walkę z wymagającym rywalem. W pierwszych setach gra toczyła się rytmem punkt za punkt. W końcówkach partii więcej zimnej krwi zachowali gospodarze, którzy wygrywali 25:22 oraz 27:25. W trzeciej odsłonie goście zaczęli grać skuteczniej w ataku oraz uważnie w defensywie. Efektem tego była niewielka przewaga punktowa, którą udało się utrzymać do końca tej części pojedynku. Tygrysy wygrały 25:22. Bardziej doświadczeni rywale zachowali więcej sił, a strzelińscy siatkarze zaczęli popełniać więcej błędów własnych. Efektem tego było zwycięstwo graczy z Jelcza-Laskowic 25:16, a w całym spotkaniu 3:1. Kibice ze Strzelina muszą jeszcze poczekać na premierowe zwycięstwo swoich ulubieńców w drugiej lidze. Tygrysy szansę na przełamanie złej passy będą miały już 22 października, gdy w hali sportowej przy Szkole Podstawowej nr 3 w Strzelinie podejmować będą Chełmca Wałbrzych. Podopiecznych trenera Piotra Borkowskiego czeka więc kolejne derbowe starcie. Tygrysy znajdują się obecnie w strefie spadkowej bez zdobyczy punktowej. Po trzy zwycięstwa na koncie mają ekipy z Sieradza oraz Jelcza-Laskowic.

Radosław Kwiatkowski

Wyniki 3. kolejki III ligi piłki siatkowej mężczyzn, 15 X:

Volley Jelcz-Laskowice – Tygrysy Strzelin 3:1
AZS Częstochowa – Wilczyce 3:1
Bielawianka Bielawa – Sieradz 0:3
Chełmiec Wałbrzych – Hetman Włoszczowa 3:1
Wieluń WKS – KS Rudziniec 2:3
Start Namysłów – ZAKSA Strzelce Opolskie 1:3

Wójt Gminy Kondratowice

zaprasza do wypełnienia ankiety

badającej opinie mieszkańców na temat pożądanych kierunków planowania i zagospodarowania przestrzennego na terenie Gminy Kondratowice

Główną zasadą planowania przestrzennego jest umożliwienie zachowania ładu przestrzennego w gminie, czyli takie zagospodarowanie terenów, by żadne użytkowanie nie stwarzało zagrożenia dla innych sąsiadujących obszarów, zamieszkujących ludzi oraz zasobów przyrody i dziedzictwa kulturowego. Planowanie przestrzenne musi wychodzić od pytania: co najcenniejszego należy chronić, jak minimalizować straty środowiskowe, jak osiągnąć możliwie najwyższe efekty funkcjonalne i estetyczne, jak poprawić jakość przestrzeni życia.

Udział Państwa w ankiecie pozwoli władzom gminy i projektantom miejscowego planu poznać Państwa oczekiwania i ukierunkować odpowiednio zagospodarowanie przestrzeni. Planowanie przestrzenne wymaga pogodzenia potrzeb indywidualnych z potrzebami ogółu mieszkańców, rozwojem gminy i zachowaniem zasobów przyrodniczych, kulturowych i historycznych gminy.

Zapraszamy do wypełnienia ankiety elektronicznie online: www.kondratowice.pl lub w sposób tradycyjny – pisemnie (wydrukowana ankieta jest dostępna w sekretariacie Urzędu Gminy Kondratowice).

Fundacja Ekologiczna ZIELONA AKCJA

eprasa.pl 40dafd59dd

Nasi łucznicy zdominowali mistrzostwa

STRZELIN

Łucznicy ze strzelińskiej sekcji Granit zdominowali Mistrzostwa Dolnego Śląska, które odbyły się 15 października. Indywidualnie w kategorii pań najlepsza była Irmina Małyszek, która na podium wyprzedziła swoją klubową koleżankę Wiktorię Rogowską. W kategorii mężczyzn całe podium zajęli reprezentanci Strzelina! Pierwsze miejsce wywalczył trener sekcji Granit Łukasz Cisek. Srebrny medal odebrał Wojciech Białek, a brązowe krążki powędrowały do Patryka Chamuczyńskiego oraz Wojciecha Białka. Dodatkowo szósty był Maciej Cisek, a na dziewiątej lokacie rywalizację zakończył Andrzej Smolak. W mikstach Strzelin zdobył dwa najwyższe miejsca na podium. Bezkonkurencyjna okazała się para w składzie Irmina Małyszek i Łukasz Cisek. Srebrne medale odebrali Wikoria Rogowska oraz Wojciech Białek. Granit nie zawiódł także w drużynowej rywalizacji panów. Nasza ekipa do rywalizacji zgłosiła dwa zespoły. Złoty medal wywalczyli Łukasz Cisek, Wojciech Białek i Patryk Chamuczyński. Na trzecim stopniu podium stanęła strzelińska drużyna w składzie: Maciej Cisek, Zenon Smolak i Andrzej Smolak. Serdecznie gratulujemy!

Radosław Kwiatkowski

Podium mężczyzn zdominowali łucznicy ze Strzelina

Irmina Małyszek zajęła pierwsze miejsce

Drużyny Granitu na I i III stopniu podium

Piłkarz Kwarcytu odpocznie od futbolu

POWIAT

Podczas IX posiedzenia Komisji Dyscyplinarnej Dolnośląskiego Związku Piłki Nożnej ukarano 26 klubów, w tym kilka ekip z powiatu strzelińskiego. Zespoły z Ludowa Śląskiego oraz Kondratowic zapłacą kary finansowe za to, że sędziowie sześć razy karali indywidualnie zawodników tych ekip w czasie pojedynku ligowego. Kwarcyt Jegłowa będzie musiał radzić sobie bez swojego podstawowego zawodnika, który został zdyskwalifikowany za wulgarne podważanie decyzji sędziów. Do tej sytuacji doszło w czasie pojedynku z Nefrytem Jordanów Śląski. Zawodnik ukarany został czerwoną kartką jeszcze w pierwszej połowie. Pomimo gry w osłabieniu, beniaminek z Jegłowej pokonał Nefryt i zdobył komplet cennych punktów w walce o pozostanie w gr. IV klasy A.

Radosław Kwiatkowski

Przegrali zaległy mecz

STRZELIN

W piątek, 14 października, tenisiści stołowi Granitu II Strzelin rozegrali zaległy pojedynek trzeciej ligi tenisa stołowego. Tym razem nasza ekipa podejmowała rezerwy Oriona Brandy Szewce. Gospodarze wystąpili w składzie: Filip Muszyński, Andrzej Bald, Marek Marczuk oraz Krzysztof Humelt. Już po pierwszych grach rywale wypracowali sobie niewielką przewagę, którą sukcesywnie powiększali. Ostatecznie Orion wygrał 10:4. Po jednej grze indywidualnej wygrali: Andrzej Bald, Filip Muszyński i Marek Marczuk. Dodatkowo zwycięstwo zanotował strzeliński debel w składzie Filip Muszyński – Krzysztof Humelt. Była to trzecia przegrana rezerw Granitu w trzecim pojedynku. Pierwszy zespół ze Strzelina wygrał wszystkie dotychczasowe spotkania i zajmuje trzecie miejsce w tabeli trzeciej ligi tenisa stołowego.

Radosław Kwiatkowski

eprasa.pl 40dafd59dd

W październiku jeszcze nie wygrali

STRZELIN

Seniorzy Strzelinianki w sobotę, 15 października, doznali trzeciej przegranej z rzędu w piłkarskiej klasie okręgowej. W 10. kolejce nasz zespół podejmował LZS Brzeźno. Rywale od pierwszych minut odważnie zaatakowali. Gospodarzy od utraty gola najpierw uratował słupek, a chwilę później poprzeczka. Strzelinianka także miała swoje okazje, ale pierwsza, wyrównana połowa zakończyła się bezbramkowym remisem. W 60. minucie rywale po raz pierwszy pokonali bramkarza ze Strzelina, ale gol nie został uznany. Zawodnik z Brzeźna znajdował się na pozycji spalonej. Chwilę później napastnik Strzelinianki przegrał pojedynek jeden na jednego z bramkarzem, a jego kolega przestrzelił w doskonałej sytuacji. Decydująca dla losów meczu była 77. minuta, gdy LZS objął prowadzenie po zespołowej akcji. Chwilę później piłkarz gości ukarany został czerwoną kartką. Gospodarze nie wykorzystali gry w przewadze i przegrali 0:1. Tydzień wcześniej podopieczni trenera Krzysztofa Rogana podejmowali Pogoń z Oleśnicy. Rywale powinni szybko objąć prowadzenie, ale rzut karny obronił Michał Sadyś. Chwilę później golkiper skapitulował po dobrze rozegranym rzucie rożnym. Pierwsza połowa zakończyła się wynikiem 0:1. Po zmianie stron gospodarze groźnie kontrowali. Po dwóch takich akcjach bramki dla Strzelinianki strzelił zawodnik z Ukrainy Petro Zubrytskyi. Podopieczni trenera Krzysztofa Rogana prowadzili 2:1 do 85. minuty. Niestety, z czasem gospodarze zaczęli opadać z sił i popełniali więcej błędów w defensywie. Pogoń doprowadziła do remisu, a w doliczonym czasie gry ustaliła wynik spotkania na 3:2. Strzeliniance zabrakło kilku minut, żeby cieszyć się z wygranej z wymagającym rywalem. Drużyna ze Strzelina zajmuje dwunaste miejsce w tabeli z 13 punktami wywalczonymi w dziesięciu pojedynkach. Drużyna zbliżyła się do strefy spadkowej. Liderem pozostaje Zenit Międzybórz, który wyprzedza Pogoń z Oleśnicy oraz Polonię Bielany Wrocławskie.

Piłkarze ze Strzelina ostatni raz ze zwycięstwa w lidze cieszyli się we wrześniu

Radosław Kwiatkowski

Wyniki 10. kolejki klasy okręgowej seniorów, 15 X:

Strzelinianka Strzelin – LZS Brzeźno 0:1

Pogoń Oleśnica 4-2 Piast Żerniki (Wrocław)
Orzeł Pawłowice (Wrocław) 0-5 Polonia Bielany Wrocławskie
Orzeł Marszowice 1-1 Wratislavia Wrocław
Błysk Kuźniczysko 1-2 Zenit Międzybórz
Pogoń Syców 3-2 GKS Kobierzyce
WKS Wierzbice 1-1 MKP Wołów

XIII memoriał przeszedł do historii

STRZELIN

W sobotę, 15 października w hali sportowej przy Szkole Podstawowej nr 3 w Strzelinie odbył się XIII Memoriał Szachowy im. Stanisława Sobolewskiego. Do rywalizacji przystąpiła rekordowa liczba zawodników. Przy szachownicy rywalizowało aż 127 osób, w tym 25 dzieci ze strzelińskich szkół. Szachiści z naszego powiatu pamiętają o Stanisławie Sobolewskim, który zmarł 19 grudnia 1987r. Z szachami zetknął się w domu rodzinnym w Mińsku Litewskim, ale w życiu szachowym zaczął uczestniczyć z chwilą rozpoczęcia studiów na Politechnice Warszawskiej. Wojna przerwała naukę, a po jej zakończeniu Stanisław Sobolewski znalazł się w Ziębicach na Dolnym Śląsku. Tam, pracując jako nauczyciel, skupił wokół siebie szachistów i założył sekcję Sparta. W czasie pracy zawodowej późno zdecydował się na naukę na Politechnice Wrocławskiej, którą ukończył z wyróżnieniem w 1976 roku. Później występował w takich klubach jak Górnik Wałbrzych, Skoczek Kłodzko i na koniec w założonym przez syna Cukrowniku Strzelin.

Sobotni memoriał odbył się pod patronatem burmistrz Doroty Pawnuk, a zawody otworzył zastępca burmistrza Mariusz Kunysz. Nad sprawnym przebiegiem rozgrywek czuwał sędzia główny, a zarazem prezes Dolnośląskiego Związku Szachowego, Aleksander Sokólski. W kategorii open najlepszy okazał się Petro Golubka. Najlepszym zawodnikiem strzelińskiej sekcji działającej przy Strzelińskim Centrum Sportowo-Edukacyjnym okazał się Damian Szydziak, który w przeszłości zaliczył debiut w piłkarskiej Ekstraklasie w barwach Śląska Wrocław. W ogólnej klasyfikacji był 27. Sześć lokat wyżej znalazł się reprezentant Gęsińca Paweł Krzyżanowski. Za rok planowana jest kolejna edycja memoriału.

Do rywalizacji przystąpiło wielu młodych szachistów

Zawody odbyły się w hali sportowej w Strzelinie

Radosław Kwiatkowski

Wyniki XIII Memoriału Szachowego im. Stanisława Sobolewskiego, 15 X:

Kategoria Open (mężczyźni)
1. Petro Golubka
2. Vadim Razin
3. Jakub Luberański

Kategoria Open (kobiety)
1. Aleksandra Czarniecka
2. Anna Łukasiewicz
3. Monika Krupa

Juniorzy do lat 18
1. Jakub Luberański
2. Piotr Kejna
3. Błażej Grot

Juniorzy do lat 14
1. Jan Bednarski
2. Artur Ratkowski
3. Bartosz Grot

Juniorki do lat 14
1. Gabriella Gołębczyk
2. Weronika Komaniecka
3. Martyna Kuriata

Juniorzy do lat 10
1. Oleg Achinovich
2. Antoni Piątek
3. Jan Kasendra

Juniorki do lat 10
1. Alicja Gruszecka
2. Barbara Cnota
3. Emilia Przygodzka

eprasa.pl 40dafd59dd

Zwycięstwa klubów z gminy Borów

POWIAT

Spotkania dziesiątej kolejki gr. IV klasy A rozegrano w dniach 15-16 października. Derbowe starcie w Jegłowej pomiędzy Kwarcytem i Ślęzą Borów może mieć kluczowe znaczenie w walce o pozostanie w lidze. W miniony weekend przed własną publicznością zaprezentowały się także kluby z Ludowa Śląskiego oraz Wiązowa. Z trudnymi rywalami na wyjazdach mierzyły się ekipy FMS-u i Korony. Fundacja w Jaszowicach sprawdziła formę Polonii, a gracze z Pęcza chcieli pokonać rywali z Domasławia. W lidze opolskiej UKS Karnków w Kałkowie mierzył się z tamtejszym LZS-em. Sprawdźcie, jak radzili sobie Wasi ulubieńcy!

UKS Karnków znajduje się tuż za ligowym podium

Korona na wyjeździe stoczyła wyrównany bój. Piłkarze narzekali na stan murawy w Domasławiu. Kibice obejrzeli twardy pojedynek, a pierwsza połowa zakończyła się bezbramkowym remisem. Na początku drugiej części gola na wagę zwycięstwa strzelił Kacper Michułka, który najlepiej odnalazł się w polu karnym rywali. Gospodarze starali się doprowadzić do remisu, ale bramkarz z Pęcza zachował czyste konto. Przed trudnym wyzwaniem stanęli zawodnicy Fundacji Młodzi Sportowcy, którzy w Jaszowicach mierzyli się z tamtejszą Polonią. Rywale już po 10 minutach prowadzili 2:0. Tuż przed przerwą gola kontaktowego zdobył kapitan Mateusz Kendzierski. Po zmianie stron goście starali się doprowadzić do remisu, ale z bramek cieszyli się tylko gospodarze. Bramkarz Karol Trzynoga dwukrotnie jeszcze wyciągał piłkę z własnej bramki, a FMS przegrał 1:4.

Zdecydowała pierwsza połowa

W sobotę oczy kibiców z powiatu strzelińskiego zwrócone były na Jegłową, gdzie beniaminek podejmował Ślęzę Borów. Goście szybko ruszyli na bramkę gospodarzy. Gospodarze po pierwszej połowie przegrywali 0:3 i wydawało się, że w drugiej połowie zabraknie emocji. Bramkarza Kwarcytu pokonali Tomasz Gawlas, Jakub Górniak oraz Jarosław Kosiński, który strzelił „gola do szatni". Rozmowa motywacyjna w przerwie pojedynku zadziałała pozytywnie na gospodarzy. Już chwilę po wznowieniu gry gola kontaktowego zdobył Łukasz Muraszew. W 64. minucie prowadzenie Ślęzy zmniejszył pozyskany ze Zrywu Chociwel Marcin Sawicki. Kwarcyt ponownie miał szansę na odwrócenie losów pojedynku. Pojedynek przedłużono aż o pięć minut, ale beniaminek nie zdołał doprowadzić już do remisu. Ślęza zaczęła grać uważniej w defensywie i wygrała 3:2. Takim samym wynikiem zakończyło się starcie w Ludowie Śląskim, gdzie podopieczni trenera Tomasza Łacha podejmowali Energetyka Siechnice. Klub z gminy Borów wygrał zasłużenie 3:2. Ozdobą spotkania była bramka po bezpośrednim strzale z rzutu wolnego Dawida Ostrowskiego. Bramkarza z Siechnic pokonali także Jakub Piskorz i Sebastian Kornaga. Świteź nadal zamyka ligową tabelę. Tym razem zawodnicy z Wiązowa przegrali z wicelideremz Żórawiny. Mecz był wyrównany, a goście zwyciężyli różnicą zaledwie jednego gola. Spotkanie zakończyło się wynikiem 2:1.

Tomasz Gawlas to lider Ślęzy Borów

Sebastian Kornaga zdobył jedną z bramek dla Ślęzy

Piłkarze FMS-u zeszli z boiska pokonani

Karnków tuż za podium

W niedzielę, 16 października, piłkarze z Karnkowa rozegrali swój dziewiąty mecz w aktualnym sezonie w opolskiej klasie A. Podopieczni trenera Jarosława Taranka na wyjeździe rywalizowali z LZS-em Kałków. Zespół z gminy Przeworno wygrał pewnie 4:1. Karnków znajduje się tuż za ligowym podium z 16 punktami. Tyle samo oczek ma trzeci w stawce zespół z Kępnicy. Liderem gr. III opolskiej klasy A pozostają Sudety Burgrabice, które w dziewięciu meczach wywalczyły 22 punkty.

Radosław Kwiatkowski

Tabela klasy A, gr. IV:

(mecze, punkty, bramki)

1. Burza Bystrzyca	10	27	48-16
2. KS Żórawina	10	25	27-11
3. Polonia Jaszowice	10	24	37-19
4. Kolektyw Radwanice	10	21	45-15
5. Energetyk Siechnice	10	20	28-15
6. KP Ludów Śląski	10	19	26-24
7. Polonia Jaksonów	10	16	40-21
8. Korona Pęcz	10	16	23-22
9. Sokół II Marcinkowice	10	11	18-34
10. FMS Strzelin	10	10	16-29
11. Wicher Domasław	10	10	13-28
12. Rapid Domaniów	10	9	19-28
13. Kwarcyt Jegłowa	10	9	19-35
14. Nefryt Jordanów Śl.	10	9	18-37
15. Ślęza Borów	10	6	16-33
16. Świteź Wiązów	10	3	11-37

Klasa A, gr. IV, kolejka 10. 15-16 X:

KP Ludów Śląski - Energetyk Siechnice 3:2.
Strzelcy: *Dawid Ostrowski, Sebastian Kornaga, Jakub Piskorz (Ludów Śląski)*

Świteź Wiązów - KS Żórawina 1:2

Polonia Jaszowice - FMS Strzelin 4:1
Strzelcy: *Mateusz Kendzierski (FMS)*

Kwarcyt Jegłowa - Ślęza Borów 2:3
Strzelcy: *Łukasz Muraszew, Marcin Sawicki (Kwarcyt), Jakub Górniak, Tomasz Gawlas, Jarosław Kosiński (Ślęza)*

Wicher Domasław - Korona Pęcz 0:1
Strzelcy: *Kacper Michułka (Korona)*

Rapid Domaniów - Polonia Jaksonów 0:5
Kolektyw Radwanice - Nefryt Jordanów Śląski 5:2
Sokół II Marcinkowice - Burza Bystrzyca 2:6

Klasa A, gr. III (opolska), kolejka 9. 16 X:

LZS Kałków – UKS Karnków 1:4
Strzelcy: *Jakub Marciniak, Jakub Pogoda, Łukasz Kunderman, Patryk Wiśniewski (Karnków)*

LZS II Starowice Dolne 5-0 Atom Grądy
GKS II Głuchołazy 7-1 GLKS Kamiennik
Podzamcze Nysa 6-0 LZS Czarnolas
LKS Rusocin 5-3 LZS Kępnica
LZS Jędrzychów 0-0 LZS Jasienica Górna
LZS Dziewiętlice 4-5 Sudety Burgrabice

eprasa.pl 40dafd59dd

Młodzik nadal na czele

POWIAT

W miniony weekend na murawie rywalizowali także młodzi piłkarze z powiatu strzelińskiego. Juniorzy starsi Fundacji Młodzi Sportowcy awansowali na piąte miejsce w tabeli. Stawce przewodzi akademia piłkarska z Brzegu Dolnego. 15 października strzelińscy zawodnicy pokonali 5:1 Lotnika z Twardogóry. Hat-tricka skompletował Wojciech Pilarski, a dwa trafienia dołożył Filip Gajewski. Młodzik Przeworno pozostaje liderem czwartej ligi juniorów młodszych. W minioną sobotę pokonali Polonię Trzebnica 4:2. Z bramek cieszyli się: Michał Adamczyk, Wiktor Więckowicz, Antoni Warnieło oraz Filip Rogotowicz, który wrócił do gry po kontuzji. Tydzień wcześniej Młodzik wygrał walkowerem starcie z Polonią Bielany Wrocławskie. Gracze z Przeworna w siedmiu meczach uzbierali 18 punktów. Tyle samo oczek na koncie ma Moto-Jelcz Oława. W tej samej grupie występują Czarni Kondratowice, którzy zajmują dziewiąte miejsce w tabeli. 15 października Czarni przegrali 1:5 z Solną. Honorowe trafienie zanotował Oskar Sudaj. W piątej lidze juniorów młodszych Świteź przegrała 3:8 z Akademią Piłkarską z Oleśnicy. Co ciekawe, gracze z Wiązowa prowadzili 3:0 po dwóch trafieniach Michała Zabłockiego oraz bramce Macieja Wojewody. W siódmej lidze trampkarzy doszło do derbowego starcia, w którym Ślęza Borów rozgromiła Fundację Młodzi Sportowcy. Spotkanie zakończyło się wynikiem 9:1. Bohaterem spotkania został zdobywca pięciu goli Filip Faber. Po jednym trafieniu dołożyli: Karol Buszczak, Wiktor Majewski, Hubert Ut oraz Antoni Górniak. W sobotę na murawie zaprezentowali się także młodzicy. W siódmej lidze Czarni z Jelcza-Laskowic pokonali Młodzika Przeworno 3:2.

Radosław Kwiatkowski

Strzelinianka ma kilka grup młodzieżowych

Zagrał w Grand Prix Polski

STRZELIN

W zakończonym 9 października w Krakowie 1. Grand Prix Polski Kadetek i Kadetów w Tenisie Stołowym najlepszy występ z grona Dolnoślązaków odnotował Franciszek Żygadło, który zakończył udział na miejscach 9-12. W następnym przedziale (13-16.) uplasował się Krzysztof Wnęk ze Strzelina, a do najlepszej 32-tki awansowali także Julia Zyna, Gabriela Pułecka, Zuzanna Bazylewska i Dawid Malarz. Wnęk jest wychowankiem Granitu, a obecnie reprezentuje wrocławski AZS. Do Krakowa awansowali najlepsi pingpongiści z naszego kraju, którzy wcześniej musieli przejść eliminacje wojewódzkie. W stawce zabrakło aktualnych tenisistów i tenisistek Granitu Strzelin.

Radosław Kwiatkowski

Został wicemistrzem Dolnego Śląska

KSIĘŻYCE

Cezary Protokowicz, młody sztangista z miejscowości Księżyce, 1 października w Świdnicy wziął udział w Mistrzostwach Dolnego Śląska Młodzików w Podnoszenie Ciężarów. Zawody odbyły się w centrum handlowym, dlatego zawodników dopingowała liczna publiczność. Protokowicz wywalczył srebrny medal i ustanowił swój nowy rekord życiowy. Cezary reprezentuje obecnie Polwicę Wierzbno, ale wkrótce może przenieść się do Śląska Wrocław.

Radosław Kwiatkowski

Cezary Protokowicz z medalem wywalczonym w Świdnicy

eprasa.pl 40dafd59dd

Pierwsze zwycięstwo Kurowa

POWIAT

Już wkrótce poznamy Mistrzów Jesieni grupy VI klasy B. W niedzielę, 16 października, rozegrano mecze 8. kolejki. Lider z Kondratowic podejmował lokalnego rywala z Przeworna. Kibice Czarnych mieli także oczy skierowane na Wilczkowice, gdzie Zieloni podejmowali niepokonany zespół z Pustkowa Wilczkowskiego. Orzeł, po pierwszej przegranej w sezonie, chciał pokonać rezerwy z Jaksonowa. Kurów liczył na pierwsze zwycięstwo w tej rundzie, ale Feniks nie zamierzał tanio sprzedać skóry. Dodatkowo do Borka Strzelińskiego przyjechali gracze ze Starego Śleszowa, a Zryw pojechał do Wrocławia.

Czarni Kondratowice wygrali ósmy mecz w sezonie i nadal zajmują pierwsze miejsce w tabeli. Ekipa Daniela Kożuchowskiego pokonała 4:0 spadkowicza z klasy A – Ognisko Przeworno. Połowę goli dla zwycięzców zdobył grający prezes klubu Maksymilian Gralec. Po razie bramkarza z Przeworna pokonali młodzieżowiec Radosław Nikorowski oraz trener Daniel Kożuchowski. Teraz przed Czarnymi starcie z Błękitnymi, które praktycznie wyłoni Mistrzów Jesieni. Piłkarze Orła na wyjeździe mierzyli się z rezerwami Polonii Jaksonów. W zespole rywali wystąpiło kilku graczy z pierwszej drużyny. Spotkanie zakończyło się remisem 1:1, a bramkę dla ekipy z gminy Strzelin zdobył doświadczony obrońca Maciej Wołodźko. Przy stanie 1:1 Orzeł miał „piłkę meczową", ale rzutu karnego nie wykorzystał napastnik Krzysztof Burtan. Przed własną publicznością zaprezentowali się gracze z Borka Strzelińskiego, którzy podejmowali LZS Stary Śleszów. Kibice obejrzeli zaledwie jednego gola. W lepszych humorach boisko opuszczali piłkarze ze Starego Śleszowa, którzy wygrali 1:0. Gospodarze również mieli swoje okazje podbramkowe, ale zabrakło im skuteczności w kluczowych momentach. Piłkarze z Kurowa zanotowali pierwsze zwycięstwo w sezonie 2022/2023. W niedzielę, 16 października, pokonali na wyjeździe Feniksa. Kibice w Pławnej obejrzeli derbowe starcie, w którym padło łącznie aż dziewięć goli! Kurów po pierwszej połowie prowadził 3:1, by ostatecznie wygrać efektownie 8:1. Zawodnicy z gminy Wiązów urządzili sobie trening strzelecki. Po dwa gole strzelili Paweł Łagodziński, Damian Boruch i były gracz Świtezi Wiązów Kacper Suszak. Honorowe trafienie dla gospodarzy zanotował niezawodny Mateusz Paśko. Niespodziewanej przegranej we Wrocławiu doznał Zryw. Pogoń wygrała po raz pierwszy w aktualnych rozgrywkach. Wrocławianie zwyciężyli 3:2. Bramki Mariusza Kowalczyka i trenera Michała Serwickiego nie wystarczyły nawet na wywalczenie punktu.

Radosław Kwiatkowski

Piłkarze z Kurowa odnieśli pierwsze zwycięstwo w sezonie

Maciej Wołodźko zdobył bramkę na wagę punktu

Grający trener Zrywu Michał Serwicki wpisał się na listę strzelców

Czarni wykonali kolejny krok w stronę Mistrzostwa Jesieni

Klasa B, gr. VI, kolejka 8., 16 X, godz. 11:

Polonia II Jaksonów - Starter/Orzeł Biały Kościół 1:1
Strzelcy: *Maciej Wołodźko (Orzeł)*

Czarni Kondratowice - Ognisko Przeworno 4:0
Strzelcy: *Maksymilian Gralec 2, Daniel Kożuchowski, Radosław Nikorowski (Czarni)*

KP 86 Borek Strzeliński - LZS Stary Śleszów 0:1

Feniks Pławna - KS Kurów 1:8
Strzelcy: *Mateusz Paśko (Feniks), Paweł Łagodziński 2, Damian Boruch 2, Kacper Suszak 2, Piotr Winiarski, Jakub Wroński (Kurów)*

Pogoń Wrocław - Zryw Chociwel 3:2
Strzelcy: *Mariusz Kowalczyk, Michał Serwicki (Zryw)*

Zieloni Wilczkowice - Błękitni Pustków Wilczkowski 2:4

Tabela klasy B, gr. VI:

	(mecze,	punkty,	bramki)
1. Czarni Kondratowice	8	24	50-6
2. Błękitni Pustków Wil.	8	24	53-13
3. Zieloni Wilczkowice	8	17	37-13
4. Starter/Orzeł Biały K.	8	15	24-16
5. KP 86 Borek Strz.	8	12	16-24
6. LZS Stary Śleszów	8	11	14-11
7. Polonia II Jaksonów	8	11	20-31
8. Ognisko Przeworno	8	8	13-25
9. Pogoń Wrocław	8	4	8-47
10. KS Kurów	8	4	14-34
11. Zryw Chociwel	8	4	22-35
12. Feniks Pławna	8	3	14-30

eprasa.pl 40dafd59dd

Strzelinianka szkoli bramkarzy

STRZELIN

W czwartek, 13 października, na stadionie przy ul. Staromiejskiej w Strzelinie odbył się pierwszy, profesjonalny trening bramkarski dla młodych golkiperów z Akademii Piłkarskiej Strzelinianki. Zajęcia będą odbywały się cyklicznie, a brać będą w nich udział bramkarze ze wszystkich kategorii wiekowych. Treningi prowadzi trener Waldemar Grzanka, który w przeszłości zakładał „bluzę z numerem jeden" takich klubów jak: Śląsk Wrocław, Ruch Chorzów, Stal Mielec, Pogoń Szczecin czy Radomiak Radom. Zaliczył także epizod w Stanach Zjednoczonych. Grzanka obecnie współpracuje z kilkoma wrocławskimi klubami, a teraz rozpoczął także treningi z młodymi graczami Strzelinianki. Pieniądze na zajęcia bramkarskie zebrane zostały podczas turnieju towarzyskiego organizowanego przez radę rodziców, która zawiązała się przy strzelińskiej akademii. Zajęcia będą się odbywać w czwartki od godz. 17 do 20. Jak na razie treningi zaplanowano do końca grudnia, ale niewykluczone, że zostaną przedłużone. W pierwszych zajęciach udział wzięło czterech bramkarzy z grup żak i młodzik. Tuż po nich swoją formę szlifowało trzech golkiperów z trampkarzy i juniorów. Wkrótce do treningów dołączyć ma także bramkarz seniorskiej ekipy Strzelinianki. Wszyscy chwalili metody treningowe Grzanki. – Cieszymy się, że udało nam *się zebrać pieniądze i nasi bramkarze będą mieli szansę rozwoju pod okiem specjalisty w swoim fachu. Chcemy także, żeby z dziećmi pracował trener mentalny oraz trener od motoryki. W dużych akademiach, jak Śląsk Wrocław i Zagłębie Lubin, już od lat prowadzone są takie zajęcia. Chcemy iść śladami wydeptanymi przez najlepszych. Akademia się rozrasta, coraz więcej osób pojawia się na treningach. Klub szuka także trenera do pracy z grupą dzieci* – mówi były piłkarz Strzelinianki Łukasz Wójcikiewicz, który teraz działa w radzie rodziców strzelińskiej ekipy. - *Wielu rodziców zaangażowało się w działalność rady. Widać to także po naszym turnieju pod hasłem: „Stop uzależnieniom, stop przemocy, widzisz? Pomagaj". Jedni mają więcej czasu, inni mniej, ale działamy dla dobra klubu oraz dzieciaków z akademii. Mamy jeszcze wiele pomysłów i chcemy kontynuować kolejne takie imprezy. Kolejny turniej może odbyć się jeszcze w listopadzie* – mówił Mariusz Woźniak, jeden z członków rady rodziców Strzelinianki. - *Cieszymy się, że rodzice wyszli z inicjatywą wsparcia klubu, organizacji imprez. My, jako klub, chętnie będziemy patronować tym wydarzeniom* – mówił prezes Strzelinianki, Grzegorz Bulak.

Treningi prowadzi były bramkarz Śląska Wrocław Waldemar Grzanka

Najmłodsi bramkarze przed pierwszymi zajęciami

Radosław Kwiatkowski

Dobre występy pięściarzy

STRZELIN

W dniach 15-16 października w Szczawnie Zdroju odbył się VI Międzynarodowy Turniej Boksu Olimpijskiego, w którym wystąpili pięściarze i pięściarka klubu MD Boxing Club Strzelin. Wiola Kouvenhouwen stoczyła walkę sparingową, ponieważ jest jeszcze kadetką, a w zawodach mierzyli się jedynie juniorzy, młodzieżowcy oraz seniorzy. Zrobiła sparing łączony z rywalkami z Wałbrzycha oraz Szczecina. Hubert Pawleta rywalizował z bardzo doświadczonym przeciwnikiem z Dzierżoniowa, Pawłem Kasprowiczem. Walka zakończyła się remisem. Dawid Brycki pierwszego dnia zawodów pokonał pięściarza z Wałbrzycha, a w niedzielnym finale wygrał jednogłośną decyzją sędziów z bardziej doświadczonym bokserem z Opola. Zawodnik ze Strzelina odebrał zasłużenie złoty medal. – *Jestem bardzo zadowolony z moich podopiecznych. Widać, że regularnie robią postępy i dobrze się rozwijają. Ich ciężka praca wykonywana na treningach przynosi świetne efekty* – mówił trener MD Boxing Club Marcin Drużga.

Pięściarze ze Strzelina zaprezentowali się z dobrej strony na międzynarodowym turnieju

Radosław Kwiatkowski

Co? Gdzie? Kiedy?

Klasa okręgowa seniorów, kolejka 11. 23 X:
MKP Wołów – Strzelinianka Strzelin (godz. 12)
Klasa A, gr. IV, kolejka 11., 22-23 X:
Korona Pęcz - KP Ludów Śląski (23 X, godz. 11)
Burza Bystrzyca - Wicher Domasław
Nefryt Jordanów Śląski - Sokół II Marcinkowice
Ślęza Borów - Kolektyw Radwanice (22 X, godz. 15)
FMS Strzelin - Kwarcyt Jegłowa (22 X, godz. 15)
KS Żórawina - Polonia Jaszowice
Polonia Jaksonów - Świteź Wiązów (22 X, godz. 15)
Energetyk Siechnice - Rapid Domaniów
Klasa A, gr. III (opolska), kolejka 10. 23 X:
UKS Karnków – GKS II Głuchołazy (godz. 14:30)
Klasa B, gr. VI, kolejka 9. 23 X:
Zryw Chociwel - Polonia II Jaksonów (godz. 11)
KS Kurów - Pogoń Wrocław (godz. 11)
LZS Stary Śleszów - Feniks Pławna (godz. 11)
Ognisko Przeworno - KP 86 Borek Strzeliński (godz. 14)
Błękitni Pustków Wilczkowski - Czarni Kondratowice (godz. 11)
Starter/Orzeł Biały Kościół - Zieloni Wilczkowice (godz. 11)
III liga tenisa stołowego, 22 X:
Granit Strzelin – KU AZS UE Wrocław II
Orion Branda Szewce – Granit II Strzelin
VI liga tenisa stołowego, 22 X:
Granit III Strzelin – Kąty Wrocławskie III
II liga piłki siatkowej mężczyzn, kolejka 4. 22 X:
Tygrysy Strzelin – Chełmiec Wałbrzych

Radosław Kwiatkowski

NIEZALEŻNY TYGODNIK LOKALNY - SŁOWO REGIONU STRZELIŃSKIEGO

Wydawca: Agencja Reklamowo Wydawnicza - **SŁOWO REGIONU STRZELIŃSKIEGO s.c.**
SIEDZIBA REDAKCJI: 57-100 Strzelin, ul. Mickiewicza 8, tel./fax 71/796-0-196
www.sloworegionu.pl, e-mail: redakcja@sloworegionu.pl

Redakcja: Andrzej Kaczmarek - redaktor naczelny, Wojciech Cerkowniak - zast. redaktora naczelnego, Jacek Sobko, Radosław Kwiatkowski (sport), Magdalena Ziółkowska, Dariusz Stępień

Współpraca: mł. asp. Łukasz Porębski (oficer prasowy KPP w Strzelinie), kpt. Jarosław Łuczak (PSP w Strzelinie), Katarzyna Olędzka, Janusz Czachorowski

Korekta: *Teresa Malczyk-Rozenek*
Grafika: *Katarzyna Kaczmarek*
DZIAŁ REKLAMY: Radosław Sych, 502 601 247, e-mail: reklama@sloworegionu.pl
Dystrybucja: tel. 692 48 77 64
Nakład: 3000 sztuk
Druk: Drukarnia Polska Presse Sp. z o.o., Sosnowiec
Materiałów niezamówionych redakcja nie zwraca. Zastrzegamy sobie prawo do skracania tekstów i zmiany tytułów. Redakcja nie ponosi odpowiedzialności za treść reklam i ogłoszeń.
(TS) *- tekst sponsorowany*

eprasa.pl 40dafd59dd

Drużga górował nad rywalem warunkami fizycznymi i od samego początku narzucił swój styl boksowania

Saleta i Juras chwalą Drużgę

STRZELIN

W sobotę, 15 października, w Warszawie odbyła się jedenasta odsłona Polsat Boxing Promotions. Ta edycja różniła się od poprzednich. Wszystkie pojedynki, które znalazły się w karcie walk, były starciami boksu olimpijskiego. Wydarzenie było połączone z Ogólnopolskim Dniem Boksu. Gala transmitowana była na Polsacie Sport Extra oraz Super Polsacie. W jednym z pojedynków wystąpił strzeliński pięściarz Mike Drużga. 17-latek ze Strzelina zmierzył się z o rok starszym Jakubem Skuzą. Rywal w przeszłości wywalczył mistrzostwo Polski. Drużga górował nad rywalem warunkami fizycznymi i od samego początku narzucił swój styl boksowania. Nie dawał się trafiać, a sam wyprowadzał efektowne kombinacje ciosów. Wygrał jednogłośnie na punkty. Pod wrażeniem umiejętności zawodnika ze Strzelina byli komentatorzy, Przemysław Saleta oraz Łukasz „Juras" Jurkowski. Ten drugi stwierdził, że Drużga ma „papiery bokserskie".

Mike Drużga (czerwone rękawice) ponownie wystąpił na gali grupy Polsat Boxing Promotions

Pięściarze przed sobotnią galą. Trzeci od lewej to Mike Drużga ze Strzelina

– Mike pochodzi ze Strzelina, w którym mieszkają moi rodzice. Ucieszyłem się, że jest w tym mieście klub bokserski, a jeden z zawodników rywalizuje na galach Polsatu. Mike wyciągnął wnioski z pierwszej walki, którą stoczył w Łodzi. Zasłużenie wygrał – mówił były pięściarz zawodowy Przemysław Saleta, który w swojej karierze pokonał m.in. Andrzeja Gołotę. Walkę strzelińskiego pięściarza punktował m.in. sędzia Paweł Skrzecz, który jest medalistą Igrzysk Olimpijskich. W narożniku Drużgi znaleźli się jego ojciec Marcin oraz były zawodowy mistrz Europy Grzegorz Proksa. Sobotnia gala w Warszawie była połączona z Ogólnopolskim Dniem Boksu. Przez to na fanów pięściarstwa jeszcze przed rozpoczęciem gali czekało wiele atrakcji. Kibice mogli korzystać ze sprzętu bokserskiego, a na płycie hali zostały zainstalowane trzy profesjonalne ringi. W ten sposób ludzie zgromadzeni na warszawskim Torwarze mogli zobaczyć, jak trenują profesjonalni pięściarze. Drużga niedawno dołączył do grupy Polsat Boxing Promotions, a podczas ostatniej gali udowodnił, że należy do najlepszych pięściarzy w kraju w swojej kategorii. Trzymamy kciuki za kolejne sukcesy!

Radosław Kwiatkowski

Zakończyli puchar na drugim miejscu

STRZELIN

Na odcinkach 43. Invelt Rally Pačejov 2022 w październiku zakończyła się rywalizacja w czeskim Pucharze Peugeota w rajdach samochodowych. Zespół Marten Sport zajął drugie miejsce! Strzeliński kierowca Filip Pindel może być bardzo zadowolony ze swoich startów.

Filip Pindel i Krzysztof Pietruszka, którzy zadebiutowali w tym sezonie w pełnym cyklu mistrzostw Czech, odnieśli największy sukces we wspólnej sportowej karierze. Przewaga, jaką wypracowali w pięciu tegorocznych startach, sprawiła, że obronili drugi stopień podium, mimo nieobecności na finałowej rundzie. Strzeliński kierowca Filip Pindel nie krył zadowolenia ze swojego sukcesu: - *To był naprawdę niesamowity sezon! Pełen wyzwań i cennych doświadczeń. Gdy pod koniec 2021 roku podjęliśmy decyzję, że chcemy rzucić wyzwanie czeskim odcinkom specjalnym, to wiedzieliśmy, że będzie to naprawdę intensywna przygoda* – opowiada Filip Pindel. - *Jesteśmy razem z Krzyśkiem bogatsi o niesamowitą ilość doświadczeń, ale też przede wszystkim dobrych wspomnień. Ani przez chwilę nie było łatwo, ale takie wyzwania lubimy najbardziej. Bardzo cieszy mnie to, że byliśmy w stanie nawiązać walkę z lokalnymi zawodnikami, którzy doskonale znali te trasy. Nie ma przesady w tym, że czeskie, asfaltowe odcinki należą do najtrudniejszych. Chciałbym bardzo podziękować całemu zespołowi, który wykonał mega robotę i kibicom, którzy mocno trzymali kciuki* – mówi kierowca Filip Pindel. - *Kończymy ten sezon nie tylko na podium, ale też z ogromnym bagażem doświadczeń. Z satysfakcją oglądałem, jak Filip w tym sezonie robi duże postępy i rozwija się jako zawodnik. Obydwaj dużo się nauczyliśmy od siebie nawzajem. Starty w rajdach to tylko niewielka część czasu, jaką spędziliśmy w samochodzie* – dodał pilot Krzysztof Pietruszka. Trzymamy mocno kciuki za załogę Marten Sport podczas kolejnych startów! ***(RK)***

Kierowca Filip Pindel ma za sobą udany sezon

Wszystko do łazienek
i nie tylko...
GLAZURA STRZELIN
• Płytki ceramiczne • Wyposażenie łazienek
• Chemia budowlana • Projektowanie wnętrz
• Profesjonalne narzędzia dla glazurników
Strzelin, ul. Brzegowa 22A
tel. 71 39 23 180, 71 39 23 206, 606 815 632
sklep@glazurastrzelin.pl | www.glazurastrzelin.pl
GODZINY OTWARCIA:
pn-pt 9.00-17.00, sob 9.00-13.00

ideal
ROLETY | BRAMY | OKNA
ŻALUZJE | OGRODZENIA
Biuro handlowe: tel. 71 364 58 83
Siedziba firmy:
Stary Wiązów 77, tel. 71 393 14 90
www.ideal-rolety.eu

Zamów reklamę
Zadzwoń
502 601 247

BUDMAX s.c.
BETON TOWAROWY
WYROBY Z BETONU
TRANSPORT I POMPA DO BETONU
SPRZEDAŻ PIASKU I ŻWIRU
USŁUGI TRANSPORTOWO-SPRZĘTOWE
Pęcz 25a tel. 0509 09 09 66
Strzelin, ul. Ząbkowicka 76 tel. 0606 31 67 65
e-mail: biuro@budmax.strefa.pl tel./fax 71/392 45 48

eprasa.pl 40dafd59dd