PONIEDZIAŁEK
|24|02|2025|

DZIENNIK ELBLĄSKI

24 LATA

cena 4,99 zł (w tym 8% VAT)

SPORT
PRACA
BIZNES

ISSN 0137-9127 NR INDEKSU 350176 \\\ NR 29 (21 399)

Fot. Stanisław R. Ulatowski

O JEGO PROJEKCIE RZEŹBIARSKIM JEST GŁOŚNO W CAŁYM KRAJU

IPN PO WIZYCIE ROSYJSKIEGO AMBASADORA: CAŁKOWICIE USUNĄĆ POMNIK \3

CZY DWORZEC PKP BĘDZIE NOSIŁ IMIĘ MIKOŁAJA KOPERNIKA? \5

TEGO CHCĄ MIESZKAŃCY OLSZTYNA \7

OTWORZYLI SWOJE SERCA I PORTFELE \9

SPORT

BUKOWIECKI HALOWYM MISTRZEM POLSKI \13

OD MOJEGO: „POMOGĘ CI" DOSZLIŚMY DO... ZŁOTA OLIMPIJSKIEGO \14

POLACY KOCHAJĄ FUTBOL \15

ISSN 0137-9127
09
9 770137 912118

PROMOCJA

BEZPŁATNY
DODATEK
W KAŻDY PIĄTEK

RELAKS
z Dziennikiem Elbląskim

4724otbp-e-G

eprasa.pl 40f6e6bbf9

PAPIEŻ: Z UFNOŚCIĄ KONTYNUUJĘ NIEZBĘDNĄ KURACJĘ

PAPIEŻ FRANCISZEK PRZYPOMNIAŁ W OPUBLIKOWANYCH W NIEDZIELĘ ROZWAŻANIACH PRZYGOTOWANYCH NA POŁUDNIOWĄ MODLITWĘ ANIOŁ PAŃSKI, ŻE W PONIEDZIAŁEK MINĄ TRZY LATA OD WYBUCHU PEŁNOWYMIAROWEJ AGRESJI ROSJI NA UKRAINĘ. — TO ROCZNICA BOLESNA I HANIEBNA DLA CAŁEJ LUDZKOŚCI — ZAZNACZYŁ.

Papież Franciszek, przebywający w szpitalu, w opublikowanych w niedzielę rozważaniach przygotowanych na południową modlitwę Anioł Pański napisał, że z ufnością kontynuuje kurację.

W tekście ogłoszonym przez Watykan papież napisał: „Kontynuuję z ufnością pobyt w Poliklinice Gemelli poddając się niezbędnej kuracji, a odpoczynek także stanowi część terapii. Dziękuję z serca lekarzom i personelowi medycznemu tego szpitala za okazywaną troskę i za poświęcenie, z jakim pełnią służbę wśród osób chorych”.

Następnie Franciszek przypomniał, że w poniedziałek miną trzy lata od wybuchu pełnowymiarowej agresji Rosji na Ukrainę. — To rocznica bolesna i haniebna dla całej ludzkości — zaznaczył.

Dodał: — Ponawiając moją bliskość z umęczonym narodem ukraińskim zachęcam was do tego, by pamiętać o ofiarach wszystkich konfliktów zbrojnych i by modlić się o dar pokoju w Palestynie, Izraelu i na całym Bliskim Wschodzie, w Birmie, Kiwu Północnym i Sudanie.

Papież odnotował, że otrzymał w ostatnich dniach wiele wiadomości i życzeń, zaś szczególnie poruszyły go, jak przyznał, listy i rysunki od dzieci.

— Dziękuję za tę bliskość i za modlitwy pocieszenia, które otrzymałem z całego świata. Zawierzam wszystkich wstawiennictwu Maryi i proszę, byście modlili się za mnie — napisał Franciszek.

Papież przypomina, że świat, w którym jest tylko nienawiść do przeciwników, nie ma przyszłości

Fot. KAI

Homilia przebywającego w szpitalu papieża Franciszka została odczytana w bazylice Świętego Piotra podczas mszy z okazji Jubileuszu Diakonów, zorganizowanego z okazji Roku Świętego. Papież podkreślił, że świat, w którym jest tylko nienawiść do przeciwników, nie ma przyszłości.

Mszę w zastępstwie papieża odprawił jego delegat do spraw organizacji Roku Świętego arcybiskup Rino Fisichella.

W odczytanej przez niego homilii, przygotowanej na mszę z udziałem kilku tysięcy diakonów z całego świata, papież napisał, że przebaczenie jest „niezastąpionym elementem każdej drogi kościelnej i warunkiem wszelkiego ludzkiego współistnienia”.

„Aby wzrastać razem, dzieląc się wzajemnie blaskami i cieniami, sukcesami i porażkami, trzeba umieć przebaczać i prosić o przebaczenie, odbudowując relacje i nie wykluczając z naszej miłości nawet tych, którzy nas atakują i zdradzają” — zaznaczył Franciszek.

Dodał: „Świat, gdzie do przeciwników istnieje tylko nienawiść, jest światem bez nadziei, bez przyszłości, przeznaczonym do rozdarcia przez niekończące się wojny, podziały i zemsty, co niestety widzimy także dzisiaj, na wielu poziomach i w różnych jego częściach”.

„Przebaczenie oznacza zatem przygotowanie na przyszłość przyjaznego, bezpiecznego domu, w nas i w naszych wspólnotach” - wyjaśnił papież.

Z WATYKANU SYLWIA WYSOCKA/ PAP

MÓWIŁ CICHO, ALE KAŻDE JEGO SŁOWO BRZMIAŁO JAK DZWON

Był nieśmiały, mówił cicho i powoli, ale każde słowo miało siłę nieprawdopodobną, każde brzmiało jak dzwon — powiedział wczoraj podczas uroczystości pogrzebowych Mariana Turskiego prezydent Warszawy Rafał Trzaskowski. Będziemy pamiętali zawsze jego mądrość, gotowość na dialog — dodał.

Pożegnanie historyka, dziennikarza, Ocalałego z Zagłady Mariana Turskiego rozpoczęły się wczoraj w południe na Cmentarzu Żydowskim w Warszawie. Następnie w Muzeum Historii Żydów Polskich POLIN odbyło się spotkanie wspomnieniowe poświęcone zmarłemu.

W pogrzebie uczestniczyli m.in. prezydent Niemiec Frank-Walter Steinmeier, marszałek Senatu Małgorzata Kidawa-Błońska, prezydent Warszawy Rafał Trzaskowski, ministra kultury i dziedzictwa narodowego Hanna Wróblewska.

Były więzień niemieckich nazistowskich obozów koncentracyjnych Auschwitz i Buchenwald zmarł 18 lutego w wieku 98 lat.

Był pomysłodawcą, współtwórcą i przewodniczącym Rady Muzeum Historii Żydów Polskich Polin, a także wiceprzewodniczącym Stowarzyszenia Żydowski Instytut Historyczny, członkiem zarządu głównego Stowarzyszenia Żydów Kombatantów i Poszkodowanych w II Wojnie Światowej, Międzynarodowej Rady Oświęcimskiej oraz rady stowarzyszenia prowadzącego Dom Konferencji w Wannsee.

Do końca życia był redaktorem tygodnika „Polityka”. Nazywany był „sumieniem współczesnego świata” i „pamięcią tego świata, który uległ zagładzie”.

PAP

PO SPOTKANIU DUDA-TRUMP

W obecnej sytuacji geopolitycznej cenne jest każde takie spotkanie więc dobrze, że się odbyło — komentują rozmowę prezydenta Andrzeja Dudy z przywódcą USA Donaldem Trumpem politycy wszystkich opcji.

Polski prezydent spotkał się z Trumpem w sobotę w National Harbor pod Waszyngtonem podczas konferencji CPAC.

Po rozmowie Duda przekazał, że nie ma obawy, żeby obecność USA w Polsce miała się zmniejszać i przywołał słowa Trumpa, który miał potwierdzić, że przewiduje raczej umacnianie obecności armii amerykańskiej w naszym kraju. Rozmowa, która trwała prawdopodobnie mniej niż 10 minut, rozpoczęła się z godzinnym opóźnieniem bez obecności mediów i wstępnych oświadczeń. Czas trwania spotkania jest szeroko komentowany przez internautów oraz polityków.

— Należy docenić inicjatywę prezydenta Andrzeja Dudy, gdyż obecnie każda możliwość bezpośredniego dotarcia do prezydenta USA Donalda Trumpa jest bardzo cenna; ważne, że doszło do spotkania — oceniła prezes Centrum Stosunków Międzynarodowych dr Małgorzata Bonikowska. Podkreśliła, że niezależnie od własnych poglądów politycznych, należy docenić inicjatywę prezydenta Dudy, bo dziś „każda możliwość bezpośredniego dotarcia do Donalda Trumpa jest naprawdę bardzo cenna”.

Zdaniem prezes CSM wysiłki naszych polityków powinny być skierowane na docieranie do najbliższego otoczenia Trumpa i samej Partii Republikańskiej, gdyż nadal nie mamy jasności, jak naprawdę ma wyglądać strategia negocjacyjna Amerykanów i czym zakończą się rozmowy pokojowe z Rosją.

— Ponieważ ani Europa, ani Polska, nie jest dopuszczona do tych rozmów, to bardzo się niepokoimy o ich przebieg i przede wszystkim sam wynik — dodała.

PAP

267 ROSYJSKICH DRONÓW W ATAKU NA UKRAINĘ

W przededniu trzeciej rocznicy inwazji Rosja przeprowadziła największy jak dotąd atak dronami na Ukrainę, używając 267 maszyn, a w ciągu tygodnia – 1150 dronów szturmowych, ponad 1400 bomb kierowanych i 35 pocisków różnych typów — przekazał wczoraj prezydent Ukrainy Wołodymyr Zełenski.

Prezydent podziękował wszystkim zaangażowanym w odpieranie ataku: lotnictwu, wojskom rakietowym obrony powietrznej, oddziałom walki radioelektronicznej oraz mobilnym grupom ogniowym Sił Powietrznych i Sił Obrony, a także pracownikom Państwowej Służby ds. Sytuacji Nadzwyczajnych, medykom i policji udzielającym pomocy na miejscu.

— Wojna trwa. Wszyscy, którzy mogą pomóc w obronie przeciwlotniczej, powinni działać na rzecz wzmocnienia ochrony ludzkiego życia. Musimy zrobić wszystko, aby przybliżyć długotrwały i sprawiedliwy pokój dla Ukrainy. To możliwe jedynie dzięki jedności wszystkich partnerów – potrzebna jest siła całej Europy, siła Ameryki, siła wszystkich, którzy pragną trwałego pokoju – podkreślił Zełenski.

Z KIJOWA IRYNA HIRNYK/ PAP

KONDOLENCJE

Pani

Katarzynie Zakrzewskiej

wyrazy głębokiego współczucia z powodu śmierci

Mamy

składają Zarząd oraz Pracownicy
MPEC Sp. z o.o. w Olsztynie

29725opb1-a-M

WYDAWCA
GALINDIA Sp. z o.o.
ul. Tracka 7b,
10-364 Olsztyn

REDAKTOR NACZELNY
Maciej Matera
zarzad@gazetaolsztynska.pl

DYREKTOR ZARZĄDZAJĄCY
Agnieszka Weder-Grygielewicz

REDAKTORZY WYDANIA
Michał Podolak
Igor Hrywna
Barbara Barczuk
wydawca@gazetaolsztynska.pl
sport@gazetaolsztynska.pl

WYDANIE ONLINE
internet@gazetaolsztynska.pl
514 800 549

GAZETAOLSZTYNSKA.PL
redakcja@gazetaolsztynska.pl
tel. 502 499 515

PRENUMERATA E-WYDAŃ
prenumerata@gazetaolsztynska.pl
502 499 531

REKLAMA W OLSZTYNIE
ul. Tracka 7b
tel. 885 998 201
reklama@gazetaolsztynska.pl

CENTRALNE BIURO OGŁOSZEŃ
tel. 514 800 517

REDAKCJA W ELBLĄGU
ul. Rybacka 35
82-300 Elbląg
tel. 505 766 681
gazeta@dziennikelblaski.pl

REKLAMA W ELBLĄGU
ul. Rybacka 35
82-300 Elbląg
tel. 604 408 305
reklamy@dziennikelblaski.pl

PRENUMERATA E-WYDAŃ
prenumerata@dziennikelblaski.pl
502 499 531

DRUK
Drukarnia Prasowa
GRUPY WM Sp. z o.o.
Olsztyn, ul. Tracka 7b
tel. 502 499 539

Redakcja nie zwraca niezamówionych tekstów oraz zastrzega sobie prawo dokonywania skrótów w publikowanych listach i nadesłanych materiałach. Redakcja nie odpowiada za treść ogłoszeń. Wydawca zastrzega sobie prawo odmowy przyjęcia ogłoszenia sprzecznego z zasadami moralnymi lub prawem.

eprasa.pl 40f6e6bbf9

IPN PO WIZYCIE ROSYJSKIEGO AMBASADORA: CAŁKOWICIE USUNĄĆ POMNIK

NACZELNIK OLSZTYŃSKIEJ DELEGATURY INSTYTUTU PAMIĘCI NARODOWEJ KAROL SACEWICZ OBURZONY ZŁOŻENIEM PRZEZ ROSYJSKIEGO AMBASADORA WIEŃCA POD POMNIKIEM W CENTRUM OLSZTYNA WYDAŁ OŚWIADCZENIE, W KTÓRYM DOMAGA SIĘ, BY MONUMENT „CAŁKOWICIE I BEZPOWROTNIE USUNĄĆ Z PRZESTRZENI PUBLICZNEJ".

Fot. Stanisław Kryściński

Przed kilkoma dniami rosyjski ambasador Sergiej Andrejew w Pieniężnie złożył kwiaty i wygłosił przemówienie w miejscu domniemanej śmieci sowieckiego generała Iwana Czerniachowskiego. Ambasadorowi towarzyszyła grupa Polaków. Po tej ceremonii Andrejew pojechał jeszcze do wsi Kieźliny pod Olsztynem, gdzie kiedyś stał głaz poświęcony sowieckiemu żołnierzowi oraz do Olsztyna, gdzie w centrum miasta stoi pomnik wdzięczności Armii Czerwonej.

OD LAT BUDZI KONTROWERSJE

W mieście monument budzi od wielu lat kontrowersje i ze względu na kształt jest nazywany „szubienicami". Andrejew przy ogrodzeniu pomnika złożył wieniec, a towarzyszący mu ludzie położyli małą wiązankę i czerwone goździki.

Po dwóch dniach wieniec został spod pomnika zabrany.

W piątek oświadczenie w sprawie działań ambasadora Andrejewa wydał naczelnik olsztyńskiej Delegatury Instytutu Pamięci Narodowej prof. Karol Sacewicz. „Odbieramy to jako kolejną próbę zatarcia rzeczywistego obrazu sowieckiego imperializmu, próby stworzenia iluzji altruistycznej +pomocy+ Armii Czerwonej Polsce i Polakom w latach II wojny światowej, próby wymazania z pamięci sowieckiej agresji, sowieckich zbrodni, skolonizowania przez Moskwę powojennej Polski. Na takie działania nie było i nie ma zgody Instytutu Pamięci Narodowej" - napisał prof. Sacewicz w przesłanym PAP oświadczeniu i dodał, że takie działanie rosyjskiego ambasadora dobitnie pokazuje, że monument należy „całkowicie i bezpowrotnie usunąć z przestrzeni publicznej".

„DOPÓKI TO NIE NASTĄPI, DOPÓKI BĘDZIE ON TRWAŁ W OLSZTYNIE W JAKIEJKOLWIEK POSTACI LUB FORMULE, BĘDZIE ON ELEMENTEM WYKORZYSTYWANYM W PROWADZONEJ PRZEZ ROSJĘ WOJNIE KOGNITYWNEJ. W IMIĘ POLSKIEJ RACJI STANU, W IMIĘ SZACUNKU DLA POLSKICH BOHATERÓW, W IMIĘ PRZYZWOITOŚCI WOBEC OFIAR SOWIECKICH ZBRODNI TEN OBIEKT PROPAGANDOWY MUSI BYĆ USUNIĘTY" - NAPISAŁ PROF. SACEWICZ.

TRWA OCZEKIWANIE NA ROZPRAWĘ

Środowiska prawicowe od wielu lat domagają się rozbiórki „szubienic", a ich działania przybrały na sile po wybuchu wojny w Ukrainie. Za rządów PiS pomnik wykreślono z rejestru zabytków (był tam wpisany ze względu na osobę jego autora - Xawerego Dunikowskiego), a wojewoda nakazał miastu usunięcie pomnika z przestrzeni publicznej. Olsztyn zaskarżył tę decyzję wojewody i obecnie trwa oczekiwanie na rozprawę w Naczelnym Sądzie Administracyjnym.

Niezależnie od werdyktu NSA, który nie wiadomo kiedy nastąpi, prezydent Olsztyna Robert Szewczyk przed kilkoma tygodniami zapowiedział, że skwer, na którym stoi pomnik, i sam pomnik, będą zmienione. Nie doprecyzował jednak, czy pomnik fizycznie będzie rozebrany, czy też w inny sposób zostanie przechodniom wyjaśniona historia tego miejsca.

Rzecznik prasowy ratusza Patryk Pulikowski zapewnił w piątek, że „prezydent Olsztyna zapowiadał, że monument przestanie istnieć w obecnej formie i takie działania są prowadzone"

Rzecznik prasowy ratusza Patryk Pulikowski zapewnił w piątek PAP, że „prezydent Olsztyna zapowiadał, że monument autorstwa Xawerego Dunikowskiego przestanie istnieć w obecnej formie i takie działania są prowadzone".

— W najbliższych tygodniach planujemy powołanie zespołu specjalistów zajmujących się przestrzenią publiczną, mających doświadczenie w pracy z problematycznym dziedzictwem historycznym oraz przedyskutowanie z przedstawicielami tej grupy założeń konkursu na dekonstrukcję pomnika — zapowiedział Pulikowski i dodał, że kolejnym etapem będzie zorganizowanie konkursu na wyłonienie koncepcji zagospodarowania całej przestrzeni pomiędzy al. Piłsudskiego oraz ulicą 22 Stycznia tj. miejsca, gdzie stoi monument.

— Poza dekompozycją samego pomnika, założenia konkursowe będą dotyczyć m.in. wprowadzenia zieleni, małej architektury oraz informacji o wieloaspektowej i skomplikowanej historii tego miejsca. To pozwoli z jednej strony udostępnić tę przestrzeń mieszkańcom, z drugiej zaś zachować walory ekspozycyjne budynku dawnej rejencji (ul. Emilii Plater 1), jednego z najcenniejszych zabytków naszego miasta — dodał Pulikowski.

Pomnik nazywany „szubienicami" jest odgrodzony płotem, ponieważ po wybuchu wojny w Ukrainie był on mazany farbą, odkuwano z cokołu płyty, co uznano za zagrożenie dla bezpieczeństwa przechodniów.

PAP

OGŁOSZENIE

WÓJT GMINY BRENNA
ogłasza
- drugi pisemny nieograniczony przetarg na sprzedaż

nieruchomości gruntowej niezabudowanej oznaczonej jako działka **1157/37** obręb geodezyjny **Górki Wielkie**, objętej księgą wieczystą BB1C/00051517/7 **o powierzchni 0,2968 ha**. Zgodnie z zatwierdzonym planem zagospodarowania przestrzennego Gminy Brenna w miejscowości Górki Wielkie i Górki Małe działka objęta jest jednostkami planu o symbolu **A134MN1 i A14KDW**. Przedmiotowa nieruchomość położona w niewielkiej odległości od centrum miejscowości, najbliższe otoczenie stanowią tereny rolnicze i rozproszona zabudowa mieszkaniowa. Kształt działki zbliżony do prostokąta o korzystnych proporcjach, teren delikatnie nachylony wyrównany. Pierwszy przetarg odbył się w dniu 15 stycznia 2025 r.
Cena wywoławcza: 534.240,00 zł netto + 23% stawka Vat = 657.115,20 zł brutto
Wadium: 80.136,00 zł należy wnieść w formie pieniężnej, na konto Gminy Brenna nr 49 8111 0009 2001 0036 9950 0004 w Beskidzkim Banku Spółdzielczym o/Bielsko Biała do dnia **24 kwietnia 2025 r.**
Termin i miejsce składania pisemnych ofert: **25 kwietnia 2025 r. do godz. 14:00 na Biurze podawczym – sekretariat Urzędu Gminy w Brennej przy ul. Wyzwolenia 77.**
Termin i miejsce części jawnej przetargu: 28 kwietnia 2025 r. godz. 9:00 sala sesyjna Urzędu Gminy Brenna (Brenna, ul. Wyzwolenia 77, II p.).
- pierwszy pisemny nieograniczony przetarg na sprzedaż nieruchomości gruntowej niezabudowanej oznaczonej jako działka **1785/42** obręb geodezyjny **Brenna**, objętej księgą wieczystą BB1C/00032081/2 **o powierzchni 0,4292 ha**. Zgodnie z zatwierdzonym planem zagospodarowania przestrzennego gminy Brenna dla jednostek strukturalnych Brenna Spalona i Brenna Centrum zatwierdzonym uchwałą Rady Gminy Brenna nr XLVII/378/22 z dnia 28.12.2022 r. i ogłoszonym w Dzienniku Urzędowym Województwa Śląskiego z dnia 10.01.2023 r. poz. 301 nieruchomość ta objęta jest jednostką planu o symbolu **B1KDP,** co wg ustaleń do planu stanowi tereny parkingu. Rodzaj użytku – Ti – inne tereny komunikacyjne. Przedmiotowa nieruchomość położona w centrum miejscowości, zlokalizowana jest w bezpośrednim otoczeniu terenów zabudowy usługowej. Kształt działki zbliżony do prostokąta o korzystnych proporcjach, stanowi w terenie parking samochodowy. Teren płaski nieogrodzony, oświetlony, wyłożony asfaltobetonem o dobrym stanie nawierzchni. Pozostała część działki to teren zielony porośnięty trawą oraz drzewami ozdobnymi. Przez działkę przebiegają media, sieć energetyczna, gazowa, kanalizacyjna oraz wodociągowa. Dojazd do działki odbywa się bezpośrednio z ul. Wyzwolenia. W dziale III księgi wieczystej przedmiotowej nieruchomości wpisane jest obciążenie ograniczonym prawem rzeczowym w postaci umowy dzierżawy z dnia 4.08.2021 r. dotyczącej części nieruchomości stanowiącej działkę 1785/42 oraz aneksu nr 1 zawartego w dniu 10.09.2021 r. na rzecz Cs Poland Centrum Sportu Sp. z o.o. Zgodnie z § 7 ust. 2-3 ww. umowy Dzierżawcy przysługuje w stosunku do przedmiotu dzierżawy, albo jego części prawo pierwokupu. Umowa dzierżawy została zawarta na czas określony do 3.08.2051 r. z datą pewną. Dział IV wolny od wpisów.
Cena wywoławcza: 1.698 000,00 zł netto + 23% stawka Vat = 2.088.540,00 zł brutto
Wadium: 254.700,00 zł należy wnieść w formie pieniężnej, na konto Gminy Brenna nr 49 8111 0009 2001 0036 9950 0004 w Beskidzkim Banku Spółdzielczym o/Bielsko Biała do dnia **24 kwietnia 2025 r.**
Termin i miejsce składania pisemnych ofert: **25 kwietnia 2025 r. do godz. 14:00 na Biurze podawczym – sekretariat Urzędu Gminy w Brennej przy ul. Wyzwolenia 77.**
Termin i miejsce części jawnej przetargu: 28 kwietnia 2025 r. godz. 11:00 sala sesyjna Urzędu Gminy Brenna (Brenna, ul. Wyzwolenia 77, II p.).
Pełna treść ogłoszeń została wywieszona na tablicy ogłoszeń w Urzędzie Gminy Brenna oraz opublikowana na stronach internetowych bip.brenna.org.pl oraz www.brenna.org.pl Dodatkowe informacje odnośnie przetargów można uzyskać w siedzibie Urzędu Gminy Brenna w Brennej przy ul. Wyzwolenia 77, pok. nr 23 (II piętro) – tel. 33 8536 222 wew. 223 w godzinach pracy urzędu.

1425otba-a-M

eprasa.pl 40f6e6bbf9

O JEGO PROJEKCIE RZEŹBIARSKIM JEST GŁOŚNO W CAŁYM KRAJU

Kuba Matejkowski, artysta malarz i rzeźbiarz mieszkający niedaleko Nowego Miasta Lubawskiego, jest autorem znanych wszystkim Telekamer. Obecnie zajmuje się projektem rzeźbiarskim, o którym głośno jest w całym kraju. To olbrzymia figura Matki Boskiej, która jest wyższa od słynnego posągu Chrystusa ze Świebodzina.

Fot. Stanisław R. Ulatowski

Kuba Matejkowski jest przekonany, że ten wizerunek Matki Bożej będzie inny niż wszystkie

Kuba Adam Matejkowski przed laty znalazł swój życiowy azyl w niewielkiej wsi Płowęż w gminie Jabłonowo Pomorskie, na granicy powiatów brodnickiego i nowomiejskiego. Artysta ukończył Państwowe Liceum Sztuk Plastycznych im. A. Kenara w Zakopanem. W 1979 roku został absolwentem warszawskiej Akademii Sztuk Pięknych na wydziale rzeźby, gdzie do 1989 roku był wykładowcą.

Mistrz opowiada, że od początku swojej przygody z unikatowymi statuetkami, wykonał już kilkaset posążków Telekamery. Wszystkie, na pierwszy rzut oka wydają się być takie same, jednak po bliższej obserwacji można zauważyć drobne szczegóły, którymi się różnią. Rzeźbiarz z Płowęża własnoręcznie wykonuje wszystkie czynności związane z produkcją figurek. Wszystkie posążki są sygnowane datą i numerowane. Tu trzeba podkreślić, że projektantką doskonale znanych polskim telewidzom kultowych statuetek jest Dorota Banasik, studentka pana Matejkowskiego z Akademii Sztuk Pięknych.

W swojej pracowni w Płowężu Kuba Matejkowski przygotował projekt do wykonania modeli figury

WOTUM WDZIĘCZNOŚCI

Ostatnie miesiące artyście z Płowęża zajmował wyjątkowy projekt rzeźbiarski Statua Matki Bożej, która jest wotum wdzięczności państwa Grażyny i Romana Karkosików, biznesmenów z Torunia. Ogromna figura realizowana jest w miejscowości Konotopie, w powiecie lipnowskim. Będzie miała ponad 55 metrów wysokości.

W swojej pracowni w Płowężu Kuba Matejkowski przygotował projekt do wykonania modeli figury.

— Jestem autorem rzeźby jak i projektu podstawy, która stanowi całość kompozycji obiektu. Ta część będzie jednocześnie pełnić funkcję tarasu widokowego dla odwiedzających to miejsce. Taras zamykają pieczary, które chronią przed wiatrem, ale również nawiązują do tradycji katakumb rzymskich, gdzie pierwsi chrześcijanie zbierali się na modlitwę — wyjaśnia artysta.

POCHYLA GŁOWĘ I SZUKA KONTAKTU WZROKOWEGO

Na obecnym etapie prac przy budowie figury autor wykonał dwa modele. Jeden jest z brązu, drugi natomiast to odlew gipsowy. Figury mierzą po dwa metry wysokości. Jest to skala 1:20. Zapewne ciekawostką jest, że 2 metry ma najmniejszy palec w figurze Matki Boskiej przy powstającej statule.

— Ta budowla jest sporym wyzwaniem. Przy takich pracach jedna głowa to za mało, dlatego zaprosiłem do współpracy dwóch rzeźbiarzy — moich byłych studentów Krzysztofa Skórę z Chełma i Marka Pursa z Sowiej Woli, których znam i wiem, jak pracują. Wszyscy trzej jesteśmy absolwentami Akademii Sztuk Pięknych w Warszawie. Przy modelu pracował również muzyk Radosław Koprowski z miejscowości Górale w powiecie brodnickim .

Autor figury jest przekonany, że ten wizerunek Matki Bożej będzie inny niż wszystkie.

— Tu Matka Boska pochyla głowę i szuka kontaktu wzrokowego oraz wyciąga do nas ręce, chcąc nas przytulić, porozmawiać i pocieszyć. Ponadto uważam, że idea, która przyświeca temu przedsięwzięciu jest tak piękna i czysta, że samo uczestnictwo w tym dziele jest dla mnie radością i wyjątkowym przeżyciem. Dziękuję wszystkim, którzy jeszcze są w stanie dać tak potężny akt wiary. Świadectwo takiej wiary dają właśnie fundatorzy tego dzieła, państwo Grażyna i Roman Karkosikowie — dodaje Kuba Matejkowski.

STANISŁAW R. ULATOWSKI

Artysta opowiada, że od początku swojej przygody z unikatowymi statuetkami, wykonał już kilkaset statuetek Telekamery

OGŁOSZENIA

WÓJT GMINY DĄBRÓWNO

informuje, że dnia 24 lutego 2025 r. został podany do publicznej wiadomości wykaz części nieruchomości przeznaczonych do dzierżawy, stanowiących własność Gminy Dąbrówno, na okres 10 lat w miejscowości Dąbrówno, gm. Dąbrówno.
Pełna treść wykazu została zamieszczona w Biuletynie Informacji Publicznej Urzędu Gminy Dąbrówno, www.bip.dabrowno.pl, na stronie internetowej Gminy Dąbrówno www.dabrowno.pl, tablicy informacyjnej Urzędu Gminy Dąbrówno oraz tablicy informacyjnej sołectwa.

3625stzo-a-M

OGŁOSZENIE O SPRZEDAŻY NIERUCHOMOŚCI

Nieruchomościowa Grupa Inwestycyjna sp. z o.o. z siedzibą w Warszawie [dalej: Spółka], działająca pod nadzorem korporacyjnym syndyka masy upadłości **Getin Noble Bank S.A. w upadłości,** zawiadamia o przetargu pisemnym, którego przedmiotem jest poniższa nieruchomość:
1) Prawo własności nieruchomości gruntowej niezabudowanej, stanowiącej działkę oznaczoną numerem geodezyjnym 329, położonej w Wilkasach, gm. Giżycko, pow. giżycki, woj. warmińsko-mazurskie, dla której Sąd Rejonowy w Giżycku, Wydział VI Ksiąg Wieczystych prowadzi księgę wieczystą nr OL1G/00009954/0, za cenę nie niższą niż **1 332 420,00 PLN, (plus ewentualny podatek VAT).**

Charakterystyka oferty:
1) Kryterium wyboru oferty będzie najwyższa cena.
2) Ceny wywoławcze nieruchomości to kwoty wynikające z wartości rynkowych na podstawie operatów szacunkowych sporządzonych przez rzeczoznawców majątkowych.
3) Oferty należy składać osobiście w biurze w Chorzowie (41-506), ul. Działkowa 8, w dni robocze w godzinach od 8:00 do 19:00 lub przesłać pocztą [decyduje data i godzina wpływu do biura w terminie wyznaczonym przez Spółkę **Nieruchomościowa Grupa Inwestycyjna sp. z o.o. z siedzibą w Warszawie, tj. do dnia 27.02.2025** przy czym w ostatnim dniu terminu do godzin wskazanych w regulaminie dotyczącym przetargu danej nieruchomości, wraz z adnotacją pozwalającą na zidentyfikowanie, której nieruchomości dotyczy oferta. Szczegółowa treść adnotacji została określona w regulaminie przetargu.
4) Warunkiem uczestnictwa w przetargu jest uprzednia wpłata wadium w kwocie określonej w regulaminie przetargu, na rachunek bankowy Spółki, o numerze: **42 8436 0003 0000 0026 9542 0023 [Bank MBS].** Uznanie rachunku bankowego Spółki musi nastąpić najpóźniej w dniu poprzedzającym dzień otwarcia ofert. Wszystkie opłaty bankowe związane z przelewem wadium ponosi oferent.
5) Rozpoznanie ofert nastąpi w biurze w Chorzowie (41-506) ul. Działkowa 8, w dniu **27.02.2025 o godzinach wskazanych w regulaminach przetargów** począwszy od godziny 12:45. Każdy z oferentów jest uprawniony do wzięcia udziału w posiedzeniu, na którym rozpoznane zostaną oferty.
6) W przypadku, jeżeli najwyższe oferty zawierać będą tę samą cenę lub ceny najwyższe różnić się będą o kwotę do 10% wartości najwyższej złożonej oferty, komisja przetargowa zakwalifikuje te oferty do dodatkowej licytacji ustnej, która odbędzie się w tym samym miejscu (ul. Działkowa 8, 41-506 Chorzów), w dniu rozstrzygnięcia przetargów (27.02.2025).
Kwota postąpienia została określona dla każdego przedmiotu przetargu odrębnie oraz pozostała wskazana w regulaminie.
7) Zawarcie umowy sprzedaży nastąpi w terminie wyznaczonym przez Spółkę, nie dłuższym niż trzy miesiące od dnia rozstrzygnięcia przetargu.
8) Koszty transakcyjne sprzedaży ponosi wyłącznie nabywca.

Wszelkie informacje na temat nieruchomości objętych niniejszym ogłoszeniem, można uzyskać pod numerem telefonu: **+48 32 555 02 37** w dni robocze od poniedziałku do piątku w godzinach od 8:00 do 19:00, jak również drogą elektroniczną pod adresem: **nieruchomosci@dailyservices.pl.**

www.dawro.pl

11025otbr-a-M

eprasa.pl 40f6e6bbf9

DWORZEC OTWARTY. CZY BĘDZIE NOSIŁ IMIĘ MIKOŁAJA KOPERNIKA?

W końcu, bo na te chwilę długo czekali olsztynianie i podróżni. W miniony piątek wczesnym rankiem został otwarty nowy dworzec kolejowy w Olsztynie. Podróżnym obiekt bardzo się podoba, a czy kolejarzom spodoba się pomysł, by nosił imię Mikołaja Kopernika?

Fot. Zbigniew Woźniak

Zapytani przez nas podróżni są zachwyceni nowym dworcem

Dzień wcześniej zniknęły barierki wokół budynku, a następnego dnia rankiem dworzec już był dostępny dla podróżnych. Tak wyglądało w ubiegły piątek otwarcie nowego dworca kolejowego w Olsztynie. Nie było wstęgi, żadnej fety, ale też trudno się dziwić, skoro zapowiadane na środę 19 lutego otwarcie dworca skończyło się nieciekawie. Nie doszło do uroczystości, w którym miał wziąć udział minister infrastruktury Dariusz Klimczak. Kolejarze odwołali uroczystość.

SPRAWY PRZYSPIESZYŁY

Powodem było odwołanie spółki Retail Provider, która jest właścicielem byłego dworca PKS od decyzji pozwolenia na użytkowanie dworca kolejowego wydanej PKP. Mimo że — jak zapewniali kolejarze — wszystkie wymogi formalne zostały już spełnione wcześniej, mając na uwadze zachowanie pełnej transparentności prowadzonych działań, spółka PKP podjęła decyzję o wstrzymaniu oficjalnego otwarcia do zakończenia czynności przez Główny Urząd Nadzoru Budowlanego. Ten miał rozpatrzyć skargę do 10 kwietnia, ale sprawy nagle przyspieszyły. W czwartek kolejarze przekazali, że urząd rozpatrzył już skargę złożoną przez właściciela dworca autobusowego sąsiadującego z dworcem PKP i stacją kolejową, uznając ją za bezpodstawną. Stąd ich decyzja o otwarciu dworca w piątek.

PODRÓŻNI ZACHWYCENI

Otwarcie dworca to oczywiście miód na serce podróżnych, bo wreszcie mogli wejść do środka, obejrzeć budynek, usiąść w poczekali, czy skorzystać z bezpłatnej toalety. Dworzec im się podoba.

— Przestronny, przeszklony, choć trochę zimno, ale w Olsztynie zawsze na dworcu było zimno — stwierdził Ryszard Pihan. — Jednak w porównaniu ze starym, to niebo a ziemia. Dworzec robi wrażenie.

— Zmiana na pewno na duży plus — ocenił Przemysław Białoskórski, który robi doktorat na UWM. — Ciekawa architektura, a jedyne, co tu nie pasuje, to ten stary biurowiec.

— Nowy dworzec jest super. Nareszcie, tylko żeby z tym obok coś zrobili — stwierdziła Jadwiga Bartłomiejczyk, wskazując na nieczynny były dworzec autobusowy i zamknięty wieżowiec. Mieszka w pobliżu stacji i w piątek przyszła specjalnie, zobaczyć jak nowy obiekt prezentuje się w środku. — Naprawdę fajnie — oceniła olsztynianka. — Elegancko i oby tak było dalej.

KOPERNIK PATRONEM?

W piątek na dworcu pojawił się wojewoda Radosław Król w towarzystwie „Mikołaja Kopernika", w postać którego wcielił się Jarosław Borodziuk, znany aktor olsztyńskiego Teatru im. Stefana Jaracza. A to mogło oznaczać jedno, że wojewodzie najwyraźniej nie umknął pomysł, który zrodził się w mediach społecznościowych. Otóż, jak już informowaliśmy na naszych łamach, w mediach społecznościowych pojawiła się inicjatywa, żeby nazwać nowy dworzec imieniem Mikołaja Kopernika. A inspiracją była zapowiadana data otwarcia dworca (19 lutego). Tego dnia w 1473 roku urodził się wielki astronom. Toteż niektórzy dostrzegli w tym wspaniałą okazję do tego, by podkreślić związki Mikołaja Kopernika z Olsztynem i z Warmią. Widać dostrzegł to też wojewoda, który w piątek na dworcu zapowiedział, że wystąpi do PKP z rekomendacją, żeby dworzec nosił imię Mikołaja Kopernika.

— Niech ten dworzec imienia Mikołaja Kopernika przez kolejne dekady łączy ludzi, regiony i idee podkreślił — podkreślił wojewoda Król, dodając, że to najwspanialszy patron.

Co na to powiedziałaby wielki astronom, który spędził na Warmii ponad 40 lat, tu pracował, tu dokonał swoich wielkich odkryć. Może tak, jak powiedział w imieniu astronoma Jarosław Borodziuk, że byłby tym zaszczycony.

Także zdecydowana większość internautów, których zapytaliśmy, czy są za tym, aby dworzec nosił imię Mikołaja Kopernika, popiera ten pomysł. Za opowiedziało się 74,12 proc. biorących udział w naszej sondzie, przeciw było 17,65 proc., a nieco ponad 8 proc. nie miało zdania w tej sprawie.

Oczywiście decyzja należy do kolejarzy. Już kilkanaście dworców w kraju ma swoich patronów. A pierwszym takim dworcem w Polsce został Dworzec Centralny w Warszawie, który od 2019 roku nosi imię Stanisława Moniuszki.

PO SĄSIEDZKU BEZ ZMIAN

O ile podróżni są zachwyceni dworcem, to już mniej tym, co po sąsiedzku. Muszą coś z tym zrobić — wskazywali na budynek dworca autobusowego, który — tak jak stojący obok wieżowiec — od wielu miesięcy jest zamknięty. Co dalej z tymi obiektami?

Na razie bez zmian, bo nic nie wychodzi z planów zamiany gruntów między miastem a spółką Retail Provider, co pozwoliłoby uporządkować tę przestrzeń Olsztyna. Obie strony dokonały wyceny gruntu. Ale nie ma transakcji. Dlaczego? Otóż wyceny gruntu bardzo się różnią co do kwot, bo niemal trzykrotnie. Jak się okazuje, spółka zaproponowała miastu kompromisowe rozwiązanie, żeby powołać trzeciego biegłego, niezależnego, który by dokonał trzeciej wyceny tej nieruchomości, co może pozwoliłoby sfinalizować sprawę zamiany gruntów.

— Pan prezydent Szewczyk na tę naszą propozycję się nie zgodził. W tej sytuacji pomysł zamiany nieruchomości z miastem Olsztyn nie istnieje, temat upadł i nie jest w żaden sposób kontynuowany — stwierdził w ubiegłą środę Rafał Twarowski, prezes Retail Provider.

Zamiana gruntów nie rozwiązuje jednak sprawy do końca, bo pozostaje jeszcze kwestia wieżowca. Budynek jest wyłączony z użytkowania. W 90 proc. należy do spółki Polregio (Retail Provider jest właścicielem jednego piętra w budynku). Polregio od dawna próbuje sprzedać nieruchomość — ostatnio za nieco ponad 4 mln zł. Choć nie było chętnych na biurowiec, to spółka znowu ma w planach wystawić budynek na sprzedaż.

Czy uda się rozwiązać ten węzeł gordyjski, osiągnąć kompromis i uporządkować tę przestrzeń Olsztyna? Wojewoda Król zapewnił w piątek, że będzie do tego dążył. Chce zorganizować „okrągły stół" w tej sprawie, zapraszając do rozmów wszystkie strony, by wspólnie poszukać najlepszego rozwiązania.

ANDRZEJ MIELNICKI

eprasa.pl 40f6e6bbf9

UNIA MA CHRONIĆ NIETOPERZE POD GIETRZWAŁDEM

W latach 2020-2024 specjaliści przeliczyli znajdujące się w okolicach Naterek nietoperze. Unia Europejska ma objąć teraz miejsce jego zimowania ochroną. Przypomnijmy, że w Polsce wszystkie gatunki nietoperzy są objęte ścisłą ochroną gatunkową.

Generalna Dyrekcja Ochrony Środowiska wystąpiła do Komisji Europejskiej z wnioskiem o nadanie statusu obszaru Natura 2000 trzem nowym miejscom w Polsce, w tym w Naterkach w gminie Gietrzwałd w powiecie olsztyńskim. Proponowany obszar Natura 2000 Naterki PLH280060 ma powierzchnię 19,11 ha i został wyznaczony w celu ochrony zimujących tu nietoperzy z gatunku mopek zachodni, umieszczonego na czerwonej liście Międzynarodowej Unii Ochrony Przyrody jako gatunek bliski wyginięcia.

– Zimowisko nietoperzy położone w miejscowości Naterki pod względem liczby zimujących osobników jest jednym z największych na Warmii i Mazurach. Zlokalizowane jest na obrzeżach dużego kompleksu leśnego, przy stacji kolejowej, w dwóch nieużytkowanych tunelach o długości 490 m i 50 m. Struktura tuneli oraz ich niedostępność dla ludzi sprawia, że oferują one tym ssakom liczne, chętnie wykorzystywane przez nietoperze mikroukrycia oraz spokój w newralgicznym dla nich okresie zimowania – informuje Justyna Januszewicz, rzeczniczka Regionalnej Dyrekcji Ochrony Środowiska w Olsztynie.

W latach 2020-2024 specjaliści przeliczyli znajdujące się w okolicach Naterek nietoperze.

STWIERDZILI WYSTĘPOWANIE 233 OSOBNIKÓW W 2020 R., 275 OSOBNIKÓW W 2021 R., 360 OSOBNIKÓW W 2022 R., 375 OSOBNIKÓW W 2023 R. I 543 OSOBNIKÓW W 2024 R.

Fot. Paweł Janczyk, RDOŚ w Olsztynie

W okolicach Naterek rośnie liczba zagrożonych wyginięciem mopków zachodnich

– O wartości i znaczeniu zimowiska decyduje duża liczba nietoperzy oraz znaczny udział mopka zachodniego, którego liczebność w tunelach wynosiła nawet 317 osobników – podkreśla rzeczniczka RDOŚ Olsztyn.

Dodaje, że w celu zachowania tej unikatowej zimowej kryjówki nietoperzy regionalny dyrektor ochrony środowiska w Olsztynie już w 2023 r. ustanowił w tym miejscu strefę ochrony ostoi, miejsc rozrodu i regularnego przebywania tych zwierząt. Oznacza to, że do obiektu nie można wchodzić w okresie od 15 września do 15 kwietnia każdego roku.

Na znaczenie tych ssaków wskazuje m.in. Stowarzyszenie Ekologiczne „Etna". – To wyjątkowy gatunek, nie tylko ze względu na swój wygląd. Główną rolę grają tutaj wymagania siedliskowe, które niełatwo spełnić w dzisiejszych czasach. Mopek to gatunek związany z lasami, ale nie byle jakimi lasami. Jego letnie kryjówki to szczeliny w pniach drzew, pod korą czy w rozwidleniach gałęzi. Zazwyczaj na miejsca schronienia wybiera drzewa martwe lub obumierające, o co niełatwo w lasach gospodarczych – podkreślają ekolodzy ze stowarzyszenia.

Przypomnijmy, że wszystkie gatunki nietoperzy są w Polsce objęte ścisłą ochroną gatunkową. Prawo zabrania – bez zezwolenia regionalnego dyrektora ochrony środowiska – ich płoszenia i niepokojenia, chwytania, przetrzymywania, zabijania oraz niszczenia ich siedlisk i kryjówek. Zabronione są także obserwacja, fotografowanie czy filmowanie tych ssaków, ponieważ może je to zaniepokoić, a przez to być dla nich szkodliwe, zwłaszcza w okresie hibernacji. Złamanie tych zakazów skutkuje pociągnięciem do odpowiedzialności karnej.

Natura 2000 jest najmłodszą z form ochrony przyrody, wprowadzoną w 2004 r. w Polsce jako jeden z obowiązków związanych z przystąpieniem naszego kraju do Unii Europejskiej. Obszary Natura 2000 powstają we wszystkich państwach członkowskich, tworząc europejską sieć ekologiczną obszarów ochrony Natura 2000. Głównym celem funkcjonowania europejskiej sieci ekologicznej Natura 2000 jest zachowanie określonych typów siedlisk przyrodniczych oraz gatunków, które uważa się za cenne i zagrożone wyginięciem w skali całej Europy. Drugim jej celem jest ochrona różnorodności biologicznej.

GS

MŁODZIEŻ W OSTRÓDZIE MA SWOJE MIEJSCE

GŁÓWNYM TEMATEM OBRAD DRUGIEJ SESJI MŁODZIEŻOWEJ RADY MIASTA OSTRÓDA BYŁA — JAKŻE WYCZEKIWANA — MŁODZIEŻOWNIA. JEJ OTWARCIE NASTĄPI JUŻ W MARCU.

Na brak miejsca, gdzie mogliby spotykać się młodzi ludzie, zwrócili uwagę radni z MRM w swojej diagnozie potrzeb młodzieży sprzed roku. Władze miasta postanowiły ten postulat zrealizować wspólnie z Centrum Kultury w Ostródzie oraz przy współpracy z radnymi z MRM. I tak powstała Młodzieżownia.

— Cieszę się, że nasi młodzi radni sami wzięli sprawy w swoje ręce. Nie tylko pracują fizycznie na miejscu, malując czy składając meble, ale też działają koncepcyjnie. Bardzo zależy im na powodzeniu tego projektu — skomentował burmistrz Ostródy Rafał Dąbrowski.

Animatorką Młodzieżowni została Magda Malisz, która już rozpoczęła współpracę z MRM. Jej zadaniem będzie nie tylko dbanie o bezpieczeństwo i porządek w tym miejscu, ale też pomaganie w kreowaniu przestrzeni w Młodzieżowni. To miejsce przeznaczone dla nastolatków — uczniów szkół podstawowych i średnich, którzy ukończyli 13 rok życia. Młodzieżownia będzie otwarta w godz. 13-20 od poniedziałku do piątku, a w weekendy będą się tu odbywać zaplanowane wcześniej rozmaite akcje i wydarzenia.

Młodzieżownia powstała w Galerii Mazurskiej. Dlaczego akurat tam? To wyjaśnił burmistrz Dąbrowski.

Fot. arch. UM Ostróda

— Główny powód, dla którego podjęliśmy decyzję o wynajmie powierzchni w Galerii, jest prozaiczny: miasto nie dysponuje odpowiednią przestrzenią w centrum Ostródy — wyjaśnił burmistrz. — Chcieliśmy, by Młodzieżownia powstała właśnie w okolicach Galerii lub w niej samej. To właśnie tam dziesiątki, setki młodych osób każdego dnia spędza czas po lekcjach, czekając na autobus, rodziców czy pozalekcyjne zajęcia. To naturalne miejsce spotkań dzieciaków z ostródzkich szkół. Jeśli chcemy dać im ciekawą alternatywę spędzania wolnego czasu, coś więcej niż bezcelowe włóczenie się po Galerii... to musimy wyjść naprzeciw ich oczekiwaniom w miejscu, w którym na co dzień przebywają.

Burmistrz przytoczył przykłady podobnych miejsc, które z powodzeniem powstają w krajach zachodnich czy skandynawskich. Takie rozwiązanie zastosowane zostało np. w dzielnicy Kalasatama w Helsinkach. W znajdującej się tam galerii handlowej Redi przygotowano miejsce dla okolicznej młodzieży. Znajduje się tam strefa do kreatywnych działań oraz wypoczynku. I to był dobry pomysł, bo młodzież chętnie spędza tam wolny czas. Podobnie może być z ostródzką Młodzieżownią, na co liczą jej pomysłodawcy.

Młodzieżownia ma już swój fanpage, na którym informuje:
„Już wkrótce startujemy z Młodzieżownią! To będzie Wasze miejsce. Takie, gdzie można po prostu wpaść i czuć się jak u siebie. W środku czekać na Was będzie strefa chillu, będzie też przestrzeń na rozmowy, na gry, na kreatywne warsztaty, a nawet na chwilę skupienia nad książkami (tak, mamy strefę do nauki, ale obiecujemy — zero szkolnego klimatu). Otwarcie już tuż-tuż!".

BCL

eprasa.pl 40f6e6bbf9

TEGO CHCĄ MIESZKAŃCY OLSZTYNA

Infrastrukturalne, społeczne, sportowe, kulturalne — to propozycje zadań zgłoszonych przez olsztynian do najnowszej edycji Olsztyńskiego Budżetu Obywatelskiego.

Właśnie zakończyło się składanie projektów do najnowszej edycji XII Olsztyńskiego Budżetu Obywatelskiego. Jakie było zainteresowanie mieszkańców tegorocznym OBO ? — Trafiło do nas około 140 propozycji — mówi Patryk Pulikowski, rzecznik ratusza. — Niewykluczone, że będzie ich więcej, bo mogą one do nas jeszcze spłynąć tradycyjną pocztą.

Fot. Andrzej Sprzączak

JAROTY: 10 PROPOZYCJI

Czego dotyczyły złożone propozycje? — Infrastrukturalne, w tym remonty chodników, społeczne, sportowe, kulturalne — odpowiada Pulikowski. — Co ważne, każde z osiedli złożyło swoje projekty. Najwięcej, bo dziesięć pochodzi z Jarot, na drugim miejscu uplasowało się Osiedle Generałów z ośmioma projektami.

Z Jarot na pewno dwa projekty związane są z kulturą. — Pierwszy dotyczy organizacji spotkań autorskich z olsztyńskimi pisarzami kryminałów. Drugi związany jest z zakupem książek do osiedlowej biblioteki — mówi Tomasz Boenke, autor jednego i współautor kolejnego osiedlowego projektu z Jarot. — Byłaby to kolejna inwestycja w tę placówkę.

Mieszkańcy Jarot zatroszczyli się o nią już w poprzedniej edycji budżetu. W ramach projektu osiedlowego OBO 2025 „Spotkajmy się w bibliotece – Poprawa infrastruktury biblioteki na Jarotach" planowana jest kompleksowa modernizacja tego ważnego miejsca na mapie kulturalnej tego osiedla. Pierwszym krokiem będą prace remontowo-budowlane, które odmienią wnętrza biblioteki nie do poznania. Planowane roboty obejmują m.in. malowanie i szpachlowanie ścian i sufitów, wymianę podłóg oraz drzwi, a także modernizację oświetlenia. Szczególnie istotna będzie przebudowa pomieszczeń, żeby stworzyć funkcjonalną przestrzeń do organizacji imprez kulturalno-oświatowych. W planach jest również zaprojektowanie otworu łączącego sale zgodnie z wytycznymi użytkowników lokalu.

Od początku istnienia olsztyńskiego OBO na zrealizowanie ok. 360 zadań przeznaczonych zostało ok. 55 mln złotych

Swoje projekty złożyli m.in. mieszkańcy Gutkowa. — Staramy się o budowę nowego boiska wartego około 118 tys. zł przy ul. Porannej, poprawę bezpieczeństwa na przejściach dla pieszych, a także m.in. zakup książek do osiedlowej biblioteki — mówi Piotr Wichowski, przewodniczący Rady Osiedla Gutkowo.

8 MAJA POZNAMY LISTĘ

Jeżeli chodzi o dalsze działania związane z najnowszą edycją OBO, to 8 maja poznamy listę projektów do głosowania. Wybór projektów do realizacji zaplanowany jest między 26 maja a 15 czerwca. Zadania z największym poparciem, które będą realizowane od początku 2026 roku, poznamy 20 czerwca.

W XII edycji Olsztyńskiego Budżetu Obywatelskiego pula na projekty miejskie to 3,5 mln złotych, a na osiedlowe — 7 mln złotych.

W poprzedniej edycji OBO oddano ponad 62 tys. głosów. Najwięcej, bo ponad 33 tys. głosów przekazano na projekty miejskie. Spośród wszystkich zatwierdzonych wybrano dwa. Pierwszy to właśnie rozbudowa Parku Nagórki-Jaroty, drugi to „zGRAna Trzynastka – Budowa kompleksu sportowego przy Szkole Podstawowej nr 13 w Olsztynie przy ul. Puszkina 11". Ten ostatni cieszył się największą popularnością. Wart jest około 1,2 mln zł.

Do X edycji OBO zostały złożone 172 wnioski: 131 osiedlowych oraz 42 miejskie. Po sprawdzeniu ich pod względem formalnym i merytorycznym do głosowania zostało skierowanych 120 projektów, w tym 89 osiedlowych i 31 miejskich.

Do XI edycji zgłoszonych zostało 156 projektów, z których 99 zostało zaakceptowanych przez zespół koordynujący i zespół opiniujący.

GS

DRUGIE PODEJŚCIE DO PRZEBUDOWY STADIONU W OLSZTYNIE

DO KOŃCA MARCA WYKONAWCY MOGĄ SKŁADAĆ OFERTY NA BUDOWĘ NOWEJ WSCHODNIEJ TRYBUNY STADIONU MIEJSKIEGO W OLSZTYNIE. ZADANIE BĘDZIE REALIZOWANE W FORMULE „ZAPROJEKTUJ I WYBUDUJ".

Przebudowa stadionu miejskiego jest dla nas bardzo ważny, dlatego nieustannie pracujemy nad tym, aby doszła do skutku. Chcemy wykorzystać każdą złotówkę, którą udało nam się pozyskać na ten cel, dlatego ponownie szukamy wykonawcy, który podejmie się tego zadania — mówi prezydent Olsztyna Robert Szewczyk.

Zakres inwestycji obejmuje przede wszystkim rozbiórkę wschodniej trybuny i budowę nowej zgodnie z dokumentacją projektową. Dodatkowo przewidziane są prace modernizacyjne w innych częściach stadionu, w tym utwardzenie powierzchni dla wozów transmisyjnych obok trybuny zachodniej, demontaż masztu pierścieni olimpijskich i jego zabezpieczenie na czas inwestycji.

Planowana jest także modernizacja i powiększenie strefy parkingowej dla sędziów i delegatów, prace modernizacyjne w części trybuny północnej, rozbiórka słupa bilboardowego przy trybunie wschodniej, zabezpieczenie i pozostawienie do dalszej eksploatacji istniejących słupów oświetleniowych oraz utwardzenie terenu przed wejściem na trybunę wschodnią.

To drugie podejście do przebudowy stadionu przy al. Piłsudskiego.

Obecnie stan techniczny obiektu przy al. Piłsudskiego pozostawia wiele do życzenia. Stadion od wielu lat wymaga gruntownego remontu i modernizacji. Dziś jest już bardzo dobra murawa, a także nowoczesne oświetlenie, ale jedynie dlatego, że np.

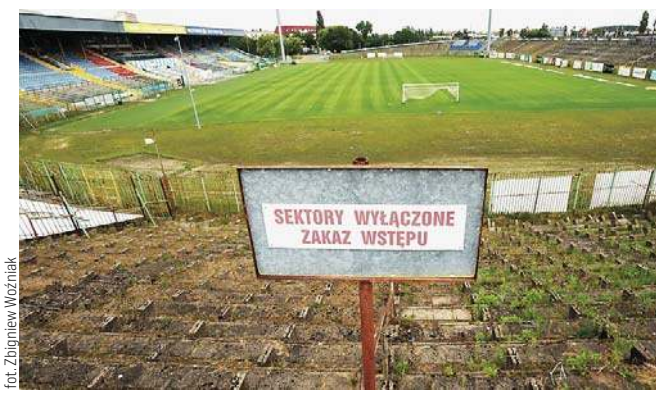

fot. Zbigniew Woźniak

widmo niedopuszczenia obiektu do ligowych rozgrywek wymuszało podjęcie konkretnych decyzji przez prezydenta Olsztyna. Władze próbują ratować sytuację doraźnymi inwestycjami. Dotyczą one głównie właśnie murawy oraz głównej trybuny. Zamontowano nowe oświetlenie, wymieniono też m.in. krzesełka. Najgorzej jest ze wschodnią trybuną, która znajduje się od strony ul. Leonharda. By poprawić jej wizualny wygląd, niszczejący fragment obiektu przykryto reklamami. Nadzieja na zmianę pojawiła się wraz z pozyskaniem dotacji z rządowego programu „Polski ład". Przyznana kwota to 30 mln zł. Mając finansowanie, ratusz w 2024 roku ogłosił przetarg na przebudowę obiektu przy al. Piłsudskiego.

Niestety, jak się okazało, do przetargu stanęła tylko jedna firma, na dodatek zażądała aż 68 mln zł. W tej sytuacji samorząd Olsztyna zdecydował o unieważnieniu pierwszego przetargu na tę inwestycję. W porównaniu z pierwszym postępowaniem zrezygnowano m.in. z rozbiórki trybuny południowej i budowy miejsc parkingowych w jej miejscu oraz instalacji zbiornika retencyjnego. Całość prac budowlanych, łącznie z uzyskaniem niezbędnych pozwoleń i zgłoszeniem do odbiorów, powinna zostać zrealizowana w ciągu 22 miesięcy od podpisania umowy z wykonawcą.

GS

OGŁOSZENIE

Ogłoszenie o przystąpienia do sporządzenia miejscowego planu zagospodarowania obrębu geodezyjnego Łęgajny z zastosowaniem postępowania uproszczonego oraz o przystąpieniu do przeprowadzenia strategicznej oceny oddziaływania na środowisko dla tego dokumentu

Na podstawie art. 27b ust. 4 pkt 1 w związku z art. 8h ust. 1 ustawy z dnia 27 marca 2003 r. o planowaniu i zagospodarowaniu przestrzennym (t.j. Dz.U. z 2024 r. poz. 1130 z późn. zm.) oraz zgodnie z art. 39 ust. 1 pkt 1, w związku z art. 46 ust. 1 pkt 1 oraz art. 54 ust. 2 ustawy z dnia 3 października 2008 r. o udostępnianiu informacji o środowisku i jego ochronie, udziale społeczeństwa w ochronie środowiska oraz o ocenach oddziaływania na środowisko (t.j. Dz.U. z 2024 r. poz. 1112 z późn. zm.) **zawiadamiam o:**

1) przystąpieniu do sporządzenia miejscowego planu zagospodarowania przestrzennego obrębu geodezyjnego Łęgajny z zastosowaniem postępowania uproszczonego;

2) przystąpieniu do strategicznej oceny oddziaływania na środowisko dla ww. projektu planu miejscowego.

Celem przystąpienia do sporządzenia planu miejscowego jest przeznaczenie obszaru pod teren elektrowni słonecznej. Z dokumentacją dotyczącą ww. planu miejscowego można zapoznać się w siedzibie Urzędu Miejskiego w Barczewie, ul. Plac Ratuszowy 1, 11-010 Barczewo, w godzinach w godzinach pracy Urzędu, w pokoju nr 8.

Burmistrz Barczewa
Grzegorz Matłoka

11925otbr-a-M

eprasa.pl 40f6e6bbf9

EKOLOGICZNIE I BLISKO NATURY

W Starych Jabłonkach w gminie Ostróda zakończono rozbudowę i modernizację przedszkola samorządowego..

Prace zakończono w ciągu 9 miesięcy w latach 2024 i 2025. Zostały podzielone na dwa etapy, z których pierwszy trwał 5, a drugi – 4 miesiące.

— Na to zadanie, czyli „Rozbudowę i modernizację Przedszkola Samorządowego w Starych Jabłonkach" gmina otrzymała dofinansowanie z Rządowego Programu Inwestycji Strategicznych Polski Ład — mówi Bogusław Fijas, wójt gminy Ostróda. — Wartość całkowita inwestycji wynosi 7,6 mln złotych, w tym wkład własny naszej gminy to 1,14 mln złotych. Wybudowana została nowa dydaktyczna część przedszkola, która jest połączona łącznikiem z częścią socjalną. Całość została zmodernizowana.

Fot. arch. EKOINBUD

Autorem projektu i wykonawcą inwestycji jest Grupa EKOINBUD z Gdańska.

— Realizacja w Starych Jabłonkach wymagała od nas przede wszystkim dobrej organizacji pracy – mówi Mariusz Janczarek, project manager Grupy EKOINBUD. — Wynikało to z faktu, że projekt należało zrealizować w sposób umożliwiający nieprzerwane funkcjonowanie placówki. Pierwszy etap polegał więc na wybudowaniu zupełnie nowej części o powierzchni 440 mkw., do której następnie przeniesiono personel wraz z dziećmi. Drugi etap obejmował natomiast modernizację już istniejącej części o powierzchni 175 mkw., której znaczną powierzchnię zajmowała przestrzeń kuchenna. Dzięki wieloletniemu doświadczeniu w tego typu projektach, prace udało się zrealizować zgodnie z przyjętym harmonogramem.

W budynku o całkowitej powierzchni 616 m kwadratowych są m.in. cztery sale dla dzieci o powierzchniach przekraczających 60 mkw., pomieszczenia socjalne, administracyjne i gospodarcze, gabinet dyrekcji, pedagoga i logopedy, kuchnia, pokój nauczycielski oraz pomieszczenia magazynowe i techniczne. Ponadto, w budynku zastosowano ścianki mobilne, umożliwiające oddzielanie poszczególnych sal w zależności od aktualnych potrzeb placówki.

KOLEJNA ODSŁONA SPORU O GRANICE

Władze powiatu olsztyńskiego odniosły się do jednego z pism prezydenta Olsztyna w sprawie poszerzenia granic stolicy Warmii i Mazur.

Zarząd powiatu olsztyńskiego odniósł się do pisma prezydenta Olsztyna Roberta Szewczyk, który wystąpił w nim o zaopiniowanie wniosku w sprawie wydania opinii „w przedmiocie zmiany granic gminy Olsztyn poprzez włączenia do niej terenów znajdujących się obecnie na terenie gminy Purda".

— Został przygotowany i zatwierdzony projekt uchwały w tej sprawie, który teraz zostanie poddany pod głosowanie na lutowej sesji rady powiatu — informuje Wojciech Szalkiewicz, rzecznik powiatu olsztyńskiego.

„Rada Powiatu postanawia odmówić wszczęcia postępowania w sprawie wydania opinii w przedmiocie zmiany granic gminy Olsztyn poprzez włączenia do niej terenów znajdujących się obecnie na terenie gminy Purda na podstawie pisma Prezydenta Olsztyna z 18 grudnia 2024 r. skierowanego do Przewodniczącego Rady Powiatu w Olsztynie z uwagi na to, że zostało wniesione przez osobę niebędącą stroną, a także z innych uzasadnionych przyczyn tj. braku wniosku pochodzącego od uprawnionego organu mającego być przedmiotem opiniowania" — czytamy w dokumencie.

Co to oznacza? — Należy wskazać, że wnioskodawcą wydania opinii powinien być uprawniony organ, a więc Rada Miasta Olsztyna. W przedmiotowym przypadku wniosek został skierowany przez prezydenta działającego bez upoważnienia Rady Miasta Olsztyna. Zatem nie pochodzi od osoby mogącej, zgodnie z przepisami, reprezentować Radę Miasta — tłumaczy Szalkiewicz. — Pismo prezydenta Olsztyna nie jest przewidzianym prawem wnioskiem i w związku z tym nie może stanowić przedmiotu opinii.

PRZYPOMNIJMY. WŁADZE OLSZTYNA CHCĄ WŁĄCZYĆ W GRANICE MIASTA TEREN O POWIERZCHNI KILKUSET HEKTARÓW. CHODZI O GRUNTY POMIĘDZY OBECNĄ POŁUDNIOWĄ GRANICĄ OLSZTYNA A OBWODNICĄ, BĘDĄCE OBECNIE W ADMINISTRACJI GMINY PURDA. TO OKOŁO 235 HA, KTÓRYCH WŁAŚCICIELEM JEST W WIĘKSZOŚCI SKARB PAŃSTWA (175,59 HA — 74,59 PROC.) ORAZ ROD „KROKUS" (37,1 HA). GMINA PURDA JEST WŁAŚCICIELEM 1,59 PROC. TEGO TERENU, CZYLI 3,73 HA.

Chodzi o grunty pomiędzy obecną południową granicą Olsztyna a obwodnicą, będące obecnie w administracji gminy Purda

Fot. Agnieszka Sprzączak

W planach miasta jest zagospodarowanie tych terenów m.in. pod budowę miasteczka prawnego, gdzie miałyby się znaleźć siedziby m.in. sądów, prokuratury, aresztu śledczego i komendy policji. Jednak zdecydowaną większość gruntów miasto chce przeznaczyć pod zabudowę mieszkaniową.

Władze gminy Purda podkreślają, że są to jedyne tereny inwestycyjne, z których to ona mogłaby mieć korzyść. Gotowy jest już plan zagospodarowania, zgodnie z którym mają znaleźć się tam m.in. nieuciążliwe usługi.

Z działaniami władz Olsztyna nie zgadza się gmina Purda, która zaskarżyła uchwałę Rady Miasta Olsztyna w sprawie „przystąpienia do procesu zmiany granic administracyjnych miasta". Pismo w tej sprawie wysłano do wojewody warmińsko-mazurskiego.

— W pierwszej kolejności Rada Miasta Olsztyna powinna podjąć uchwałę w sprawie wyrażenia woli zmiany granic administracyjnych miasta i ewentualnie upoważnić prezydenta Olsztyna do jej wykonania — twierdzi Teresa Chrostowska, wójt gminy Purda. — Dopiero wtedy, zgodnie z przepisami ustawy o samorządzie gminnym, prezydent miasta miałby prawo poinformować gminę, której obszar ma być objęty wnioskiem o zmianę granic, o podjęciu przez radę miasta uchwały inicjującej postępowanie w tym zakresie i wskazanie na konieczność podjęcia działań w celu przeprowadzenia konsultacji z mieszkańcami.

Zdaniem Teresy Chrostowskiej żaden przepis w polskim prawodawstwie nie daje prezydentowi miasta uprawnień do wszczęcia postępowania w sprawie zmiany granic.

Skarga dotyczy uchwały rady miasta, która została przegłosowana na styczniowej sesji. Radni zdecydowali wtedy o „przystąpieniu do procesu zmiany granic administracyjnych miasta". Jednocześnie zgodzili się na przeprowadzenie konsultacji wśród mieszkańców Olsztyna. Potrwają one od 24 lutego do 9 marca.

Uchwałę radnych Olsztyna do wojewody zaskarżył również powiat olsztyński.

Ze swojej strony władze Olsztyna nie zamierzają rezygnować z planowanych dalszych działań. — A w planach jest przeprowadzenie konsultacji społecznych. Te rozpoczną się 24 lutego. Jednym z jej elementów jest spotkanie z mieszkańcami, które powinno zostać zorganizowane 7 marca — zapowiada Patryk Pulikowski, rzecznik ratusza.

GRZEGORZ SZYDŁOWSKI

eprasa.pl 40f6e6bbf9

OTWORZYLI SWOJE SERCA I PORTFELE

Był żar w sercach, była moc dobra. 27. Wenta Dobroczynna Akcji Katolickiej Archidiecezji Warmińskiej już za nami. Dzięki ludziom wielkiego serca udało się zebrać sporo pieniędzy, które trafią do dobromiejskiego koła Polskiego Stowarzyszenia na rzecz Osób z Niepełnosprawnością Intelektualną.

Wentę zakończył koncert Anny Karwan

Fot. Zbigniew Woźniak

Wisiorek i kolczyki od pierwszej damy zostały sprzedane za rekordową kwotę 4,6 tys. zł

Stówka do stówki – zachęcał do szczodrości Paweł Burczyk

Kto nie był, ma naprawdę czego żałować, bo były emocje, był show. „Podaruj im trochę serca ”pod takim hasłem odbyła się w minioną sobotę w Olsztynie 27. Wenta Dobroczynna Akcji Katolickiej Archidiecezji Warmińskiej. Beneficjentem tegorocznej wenty, zresztą już po raz trzeci, było dobromiejskie koło Polskiego Stowarzyszenia na rzecz Osób z Niepełnosprawnością Intelektualną.

— To już 27. wenta — podkreślił Wojciech Hanelt, prezes Akcji Katolickiej Archidiecezji Warmińskiej, dodając, że podczas poprzednich udało się w sumie zebrać ponad milion złotych.

PRAWDZIWE PEREŁKI

Sukces wenty w dużej mierze zależy od tego, co trafi na aukcję. W tym roku darczyńcy: znane osoby, różne firmy byli również bardzo ofiarni, przekazując na wentę prawdziwe rarytasy. A wśród ofiarodawców była pierwsza dama Agata Kornhauser-Duda, która przekazała na wentę srebrną biżuterię (wisiorek i kolczyki). Były wieczne pióra od posłów, senatorów i samorządowców czy męskie spinki do mankietów koszuli. Ale też zaproszenia od posłów na zwiedzanie Sejmu, włącznie z obiadem w sejmowej restauracji, czy na imprezy sportowe. Były bony podarunkowe na zakupy, na różne usługi, włącznie z wybielaniem zębów. Był też przelot balonem, motolotnią, czy szybowcem. Do wylicytowania były dwa stare, ale sprawne, radioodbiorniki.

CZARODZIEJ DOBRA

Jednak nawet najwspanialszy diament wymaga szlifu, by stał się brylantem. Tak też trzeba czasem magii, by zachęcić licytujących do głębszego sięgnięcia do kieszeni, do jeszcze większej szczodrości. I tu trzeba czarodzieja, takiego jak Paweł Burczyk. To aktor, konferansjer, ale też wielki showman, który od lat prowadzi Wentę Dobroczynna Akcji Katolickiej i - jak mało kto - potrafi oczarować widownię, może nawet zahipnotyzować. Nie inaczej było tę sobotę w auli im. Anny Wasilewskiej, gdzie odbywała się wenta. Aktor dwoił się i troił na scenie, by licytujący otworzyli serca i portfele i sypnęli więcej grosza. Prosił, klękał, puszczał oko. Tego nie da się opisać, tam po prostu trzeba było być i to widzieć.

DUŻA SUMA

A aukcję Paweł Burczyk zaczął od licytacji niespodzianki przez siebie przygotowanej. Jak się później okazało to był autoportret aktora. Dzieło wyjątkowe i na pewno niepowtarzalne. Poszło za 500 złotych. Co dobrze wróżyło całej zbiórce i tak też się stało.

Najwyżej wylicytowanym przedmiotem okazał się komplet srebrnej biżuterii przekazany przez pierwszą damę. Znany samorządowiec z Olsztyna zapłacił za wisiorek i kolczyki niezłą sumkę, bo 4,6 tys. zł. Jak powiedział to ma być prezent dla żony z okazji ich 35. rocznicy ślubu. Dlatego poprosił nas, by nie podawać nazwiska, żeby nie psuć niespodzianki.

Podczas ubiegłorocznej wenty zebrano ponad 42 tys. zł, a teraz — jak przekazali w sobotę organizatorzy — z samych licytacji udało się zebrać niemal 40 tys. zł, do tego drugie tyle ze sprzedaży biletów, z loterii fantowej i kiermaszu ciast. Dokładny wynik wenty będzie znany w tym tygodniu, kiedy zakończy się aukcja internetowa.

SZCZYTNY CEL

Pieniądze z wenty jak zawsze trafią na szczytny cel. W tym roku na wsparcie dobromiejskiego koła Polskiego Stowarzyszenia na rzecz Osób z Niepełnosprawnością Intelektualną.

— Celem jest dofinansowanie budowy i wyposażenia domu dla osób z niepełnosprawnościami, w którym zamieszka samodzielnie, oczywiście przy niewielkim wsparciu, sześcioro uczestników Warsztatów Terapii Zajęciowej — powiedział Wojciech Gajewski, przewodniczący zarządu koła Polskiego Stowarzyszenia na rzecz Osób z Niepełnosprawnością Intelektualną w Dobrym Mieście, który na koniec aukcji podziękował też wszystkim za wsparcie, za dobro.

Koszt budowy budynku to ok. 4 mln zł, z tego PFRON wykłada 3,75 mln zł. Brakującą kwotę musi pozyskać dobromiejskie koło stowarzyszenia. Pieniądze z wenty będą więc pokaźnym zastrzykiem.

A wentę zakończył koncert Anny Karwan, co było przysłowiową wisienką na torcie.

ANDRZEJ MIELNICKI

Cel wenty jak zawsze był szczytny

„Codzienność życia"- pantomina muzyczna w wykonaniu uczestników Warsztatów Terapii Zajęciowej dobromiejskiego koła PSONI

eprasa.pl 40f6e6bbf9

Negatywne konsekwencje wojny dotykają m.in. sektor turystyki w krajach sąsiednich

Wojna wpływa na wielkość i strukturę ruchu turystycznego w krajach sąsiadujących z obszarem objętym konfliktem; zaraz po wybuchu wojny w Ukrainie spadło obłożenie hoteli, ale ceny były stosunkowo stabilne — wynika z badań naukowców Uniwersytetu Łódzkiego i Uniwersytetu Szczecińskiego.

Dr Tomasz Napierała z Wydziału Nauk Geograficznych Uniwersytetu Łódzkiego razem z prof. Adamem Pawliczem z Wydziału Zarządzania i Ekonomiki Usług Uniwersytetu Szczecińskiego od lat prowadzą badania efektywności funkcjonowania hoteli oraz cen usług w takich obiektach. W najnowszych badaniach analizowali oddziaływanie zbrojnej inwazji Rosji na Ukrainę na sytuację sektora hotelarskiego w Polsce i innych krajach UE, sąsiadujących z państwami zaangażowanymi w konflikt zbrojny.

— Obserwowaliśmy sytuację na rynku hotelarskim w Polsce i innych krajach sąsiadujących z obszarem objętym wojną od wybuchu pełnoskalowej wojny na Ukrainie do teraz. Monitorowaliśmy sytuację pod kątem obłożenia hoteli, średnich cen, a w konsekwencji również przychodów — wyjaśnił dr Napierała.

SZOK WYWOŁANY AGRESJĄ

Jak wskazał, początkowy szok wywołany agresją Rosji na Ukrainę miał dla sąsiednich krajów przede wszystkim charakter wizerunkowy. Obłożenie hoteli znacząco spadło, co przełożyło się na niższe przychody. Nie doprowadziło to jednak do gwałtownych reakcji cenowych ze strony hotelarzy. Ceny pozostały stosunkowo stabilne, zwłaszcza na rynkach hotelowych stolic państw europejskich graniczących z krajami zaangażowanymi w wojnę.

Dodał, że wraz z rozwojem wojny znacząco zmienił się wpływ migracji na wyniki sektora hotelarskiego. Początkowo napływ migrantów wiązał się głównie z kwestiami wizerunkowymi, co ograniczyło efektywność funkcjonowania hoteli. Wyjątkiem były stabilne ceny w hotelach stołecznych państw sąsiednich, z których chętnie korzystali najzamożniejsi migranci na samym początku wojny. W dłuższej perspektywie migracja wywarła jednak pozytywny wpływ na sektor hotelarski.

— W ramach prywatnych i państwowych inicjatyw hotele zaczęły zapewniać zakwaterowanie migrantom. Z usług hoteli zaczęli korzystać także pracownicy i wolontariusze instytucji oraz organizacji niosących pomoc Ukraińcom. W końcu ludność napływowa zaczęła podejmować różne aktywności turystyczne, co dodatkowo zwiększyło popyt turystyczny, a w konsekwencji wykorzystanie bazy hotelowej. Z czasem obłożenie w hotelach wróciło do poziomów sprzed 24 lutego 2022 roku — tłumaczył dr Napierała.

CZTERY GŁÓWNE GRUPY CZYNNIKÓW

Według autorów badania, wpływ wojny na gospodarkę turystyczną krajów sąsiednich jest uwarunkowany czterema głównymi grupami czynników: zmianami ogólnej sytuacji gospodarczej pod wpływem wojny, zmianami liczby turystów, migracjami z obszarów działań wojennych do krajów sąsiednich oraz zmianami wizerunku krajów sąsiednich pod wpływem toczących się w relatywnie niewielkiej odległości działań zbrojnych.

— Przede wszystkim, z krajów objętych działaniami zbrojonymi przestają przyjeżdżać turyści, zamiera też ruch turystów odwiedzających kraje objęte wojną. Negatywne konsekwencje dotykają więc przede wszystkim turystyki międzynarodowej, nie mają jednak istotnego wpływu na turystykę krajową. Z drugiej strony, kraje sąsiednie stają się ważną bazą dla przyjeżdżających w związku z działaniami wojennymi: wolontariuszami organizacji pomocowych, dziennikarzami, urzędnikami instytucji międzynarodowych — wskazał dr Napierała.

Do tego – jak dodał - postrzeganie ryzyka związanego z podróżą do kraju sąsiadującego z obszarem konfliktu zbrojnego jest kluczowym czynnikiem decydującym o podjęciu aktywności turystycznej, często dużo ważniejszym niż rzeczywiste zagrożenie.

Dr Tomasz Napierała

Ocena ryzyka podróży do krajów graniczących z państwami prowadzącymi wojnę może mieć dwojakie konsekwencje. Po pierwsze, mówimy o tzw. efekcie substytucji – turyści wolą wybrać jako cel swojej podróży obszar, który oceniają jako bezpieczniejszy niż ten, który wydaje im się mniej bezpieczny. Po drugie, nie bez znaczenia dla gospodarki turystycznej krajów sąsiadujących z obszarem realnego zagrożenia jest tzw. efekt uogólnienia. Szczególnie turyści przyjeżdżający z daleka widzą kraje sąsiadujące jako integralną część większego regionu objętego działaniami zbrojnymi .

BARTŁOMIEJ PAWLAK/PAP

Zmiana tras komunikacji publicznej – powodem koszty

Z powodu rosnących kosztów funkcjonowania komunikacji publicznej olsztyńskie autobusy i tramwaje pokonają w bieżącym roku o ponad 80 tys. km mniej, niż w r. 2024 - wynika z danych, które przekazała miejska spółka odpowiedzialna za transport publiczny. Interwencję zapowiadają olsztyńscy radni.

Przejazdy komunikacji publicznej rozliczane są na tzw. wozokilemetry, tj. stawki, jakie za przejechanie każdego kilometra otrzymuje od miasta spółka realizująca przewozy. Jak podał PAP Zarząd Dróg Zieleni i Transportu (ZDZiT), w ubiegłym roku miejskie autobusy przejechały po Olsztynie w sumie 7,6 mln wozokilometrów, a tramwaje 1,4 mln wozokilometrów. To kosztowało ratusz ponad 136 mln zł.

W tym roku ZDZiT na przejazdy miejskiej komunikacji otrzymał z budżetu Olsztyna 5 mln zł więcej, bo 141 mln zł. Mimo to miejskie autobusy i tramwaje przejadą w sumie 80 tys. 830 km mniej, niż przed rokiem. Tramwaje przejadą w sumie o 34 tys. 804 km mniej, niż w 2024 roku, a dla autobusów pulę zmniejszono o 46 tys 26 wozokilometrów.

— To wynika z rosnących kosztów realizowania przewozów, m.in. cen paliwa, czy kosztów pracowniczych — powiedział rzecznik prasowy ZDZiT Michał Koronowski.

Od 1 marca w Olsztynie zmienia się rozkład jazy komunikacji publicznej - kilka tras zniknie z rozkładu jazdy, kilka będzie zmodyfikowanych, pojawi się też kilka zupełnie nowych tras. Informując o wprowadzeniu zmian ratusz podkreślał, że autobusy pojawią się m.in. na nowych osiedlach, na które dotąd komunikacja publiczna nie docierała.

Informacje o zmianach w rozkładzie jazdy wzbudziły w mieście wiele dyskusji, swoje niezadowolenie wyrażają na lokalnych formach internetowych zwłaszcza mieszkańcy dzielnicy Zatorze, którzy dopatrzyli się uszczuplenia połączeń z ich osiedli np. do dużych szpitali w centrum miasta.

Koronowski zapewnił, że podczas konstruowania nowego rozkładu jazdy kierowano się popularnością tras i ich obłożeniem. — Specjalne urządzenia liczyły podróżnych w pojazdach, wiemy, na których odcinkach i w jakich godzinach jest większe, a na których mniejsze obłożenie. To wszystko zostało wzięte pod uwagę przy układaniu nowego rozkładu jazdy — poinformował zapewnił Koronowski.

Radni Olsztyna nie zostali poinformowani o zmniejszeniu liczby wozokilometrów, ani zmianie rozkładów jazdy. W rozmowach z PAP zapowiedzieli, że poruszą tę kwestię na zaplanowanej na środę sesji rady miasta.

Według danych olsztyńskiego magistratu, w 2024 r. z usług transportu publicznego w Olsztynie skorzystało łącznie ponad 47 mln pasażerów, co oznacza wzrost o 21 proc. w porównaniu z 2023 r.

Uczniowie szkół podstawowych i średnich korzystają z przejazdów bezpłatnie.

PAP

eprasa.pl 40f6e6bbf9

300 TYSIĘCY NA SADZENIE MIODODAJNYCH DRZEW I KRZEWÓW

Dotacje o łącznej wysokości 300 tys. zł na sadzonki drzew i krzewów miododajnych mogą uzyskać w tym roku z budżetu województwa gminne samorządy z Warmii i Mazur – podał urząd marszałkowski w Olsztynie. Ma się to przyczynić do zwiększenia tzw. bazy pożytkowej dla pszczół.

W ocenie władz naszego regionu organizowana trzeci rok z rzędu akcja zachęcająca do sadzenia drzew i krzewów miododajnych cieszy się coraz większą popularnością w lokalnych samorządach. Dlatego w obecnej edycji przeznaczono na ten cel rekordową kwotę 300 tys. zł. Poszczególne gminy mogą otrzymać po 5-10 tys. zł na zakup sadzonek i wykonanie nasadzeń.

— To inicjatywa, która promuje bioróżnorodność, wspiera rozwój lokalnych ekosystemów i przyczynia się do ochrony pszczół, które odgrywają kluczową rolę w naszym środowisku. W dobie postępujących zmian klimatycznych musimy podejmować działania, które będą miały długofalowy wpływ na nasze otoczenie — przekazał marszałek woj. warmińsko-mazurskiego Marcin Kuchciński.

O dotacje mogą się ubiegać gminy wiejskie i miejsko-wiejskie. Będą musiały zapewnić tzw. udział własny, tj. co najmniej 20 proc. kosztów. Wnioski mogą składać do 14 marca.

Urząd marszałkowski podał, że celem akcji jest m.in. zwiększenie bazy pożytkowej (tj. pokarmowej) dla pszczół, odbudowa zdegradowanych ekosystemów, powstrzymanie spadku liczebności owadów zapylających, a także zwiększenie bioróżnorodności dostępnych publicznie terenów zielonych. Ma się ona również przyczynić do wzmacniania świadomości społecznej dotyczącej ochrony przyrody.

Fot. pixabay

Akcja ma zwiększyć tzw. bazę pokarmową dla pszczół i powstrzymanie spadku liczebności owadów zapylających

Gminy mogą uzyskać wsparcie na zakup drzew kilku gatunków: lipa, klon pospolity, klon jawor, jarząb pospolity, kasztanowiec zwyczajny, śliwa wiśniowa i głóg. Mogą też kupić sadzonki krzewów: pęcherznicy kalinolistnej (żółtolistnej i czerwonolistnej), tawuły japońskiej, krzewuszki, berberysu, żylistka szorstkiego i ognika szkarłatnego.

W poprzednich edycjach akcji samorząd województwa przekazał w sumie 350 tys. zł na sadzenie drzew i krzewów miododajnych: w 2023 r. było to 151 tys. zł dla 26 gmin, a w ub. roku 199 tys. zł dla 24 gmin.

Malejąca populacja wielu gatunków owadów zapylających – przede wszystkim pszczół – jest uważana za jeden z kluczowych problemów dla bioróżnorodności. Owady odpowiadają za ponad 80 proc. zapyleń najpopularniejszych roślin uprawnych.

PAP

KWIATY POD KULĄ KOPERNIKA

Dzień urodzin Mikołaja Kopernika (19 lutego) jest Dniem Nauki Polskiej, ustanowionym na cześć wielkich polskich uczonych, którzy swoją pracą wpłynęli na rozwój światowej wiedzy.

Z okazji 552 rocznicy urodzin wielkiego astronoma uczniowie Zespołu Szkół im. Władysława Jagiełły w Kurzętniku złożyli kwiaty przy Kuli Kopernika – lokalnym symbolu nawiązującym do przełomowego odkrycia astronoma. Towarzyszył im wójt gminy Kurzętnik Adam Głowacki.

Kula Kopernika wpisał się na stałe w krajobraz Kurzętnika. Jest dobrze widoczna z byłej drogi krajowej nr 15.

Pomnik poświęcony Mikołajowi Kopernikowi stanął w 1973 roku przy Szlaku Kopernikowskim, w 500. rocznicę urodzin astronoma. Jak mówią historyczne zapisy, właśnie szlakiem przez Kurzętnik miał podróżować Mikołaj Kopernik z Torunia do zamku w Lubawie, gdzie mieszkał zaprzyjaźniony z nim Tiedeman Giese, biskup chełmiński. Tędy miał podróżować także do Olsztyna.

AL

CO, GDZIE, KIEDY?

OLSZTYŃSKIE KINA

Repertuar Multikino

Poniedziałek, 24 lutego

NOSFERATU / napisy: 11:25, 14:25, 17:35, 20:35
BRIDGET JONES: SZALEJĄC ZA FACETEM / napisy: 11:00, 13:50, 16:40, 18:20, 19:30, 21:10
KAPITAN AMETYKA: NOWY WSPANIALY ŚWIAT / dubbing: 10:00, 15:15, 18:00
KAPITAN AMETYKA: NOWY WSPANIALY ŚWIAT / napisy: 12:30, 20:45
JEDEN NA MILION / familijny / dubbing: 14:35, 17:10
PIEP*ZYĆ MICKIEWICZA 2: 14:25, 16:50, 19:15
SONIC 3. SZYBKI JAK BŁYSKAWICA / familijny / dubbing: 11:15, 16:05
WRÓG NUMER JEDEN / napisy: 20:00
PIES NA MEDAL / familijny / dubbing: 10:00, 12:15, 14:30, 16:45
NAZNACZENI / napisy: 12:45, 16:00, 19:45
MARIA CALLAS / napisy: 19:00
FANTASTYCZNY ANGELO / familijny / dubbing: 10:05
BABYGIRL / napisy: 17:20
DOG MAN / familijny / dubbing: 12:10
FLOW / familijny: 13:50
KLEKS I WYNALAZEK FILIPA GOLARZA / familijny: 10:40, 13:25
ŚWIATŁOCZUŁA: 15:05
THE BRUTALIST / napisy: 18:40
VAIANA 2 / familijny / dubbing: 10:05

Repertuar Helios

Poniedziałek, 24 lutego

NOSFERATU / napisy: 14:10, 17:30, 19:30
JEDEN NA MILION / familijny / dubbing: 12:10, 14:20, 19:15
BRIDGET JONES: SZALEJĄC ZA FACETEM / napisy: 12:20, 13:10, 15:20, 16:45, 18:15, 20:30
KAPITAN AMERYKA: NOWY WSPANIAŁY ŚWIAT / dubbing: 14:10, 17:15
KAPITAN AMERYKA: NOWY WSPANIAŁY ŚWIAT / napisy: 14:40, 20:00, 20:45
NAZNACZENI / napisy: 12:00, 15:50, 18:30, 20:50
PIES NA MEDAL / familijny / dubbing: 13:40, 17:00
FANTASTYCZNY ANGELO / familijny / dubbing: 11:40
GRAFTED / napisy: 21:15
PIEP*ZYĆ MICKIEWICZA 2: 15:10, 19:00
SONIC 3. SZYBKI JAK BŁYSKAWICA / familijny / dubbing: 11:40
KLEKS I WYNALAZEK FILIPA GOLARZA / familijny: 12:30
DALEJ JAZDA: 16:10
ZMIENNOKSZTAŁTNI / familijny / dubbing: 12:00
ŚWIATŁOCZUŁA: 16:45, 21:00

Repertuar Awangarda

Poniedziałek, 24 lutego

Maria Callas - prod. USA, Włochy: godz. 17.45
Dziewczyna z igłą - prod. Polska: godz. 17.45
Jeden na milion - prod. USA: godz. 17.45
Dwie siostry - prod. Polska, Ukraina: godz. 19.45
Daaaaaali ! - prod. Francja: godz. 19.45
Fremont - prod. USA: godz. 19.45

25 lutego Zmień się Olsztyn

Gąsienica Zuza chce się zmienić – chce być inna, lepsza. Inne gąsienice już dawno zawinęły się w kokon, a niektóre już nawet są pięknymi motylami. Żuk gnojarz Ziuta uważa, że zmiana to fanaberia. Po co się zmieniać? Trzeba tylko toczyć swoją kulkę kupy. Takie jest życie. Która ma rację? A może obie ją mają?
Godz. 10.30, Olsztyński Teatr Lalek, ul. Bartosza Głowackiego 17.

26 lutego WYKŁAD: Kody Sargenta i jego niezwykłe ubrania Olsztyn

W tym czasie w roku, który słynie z wielkich bali, zaskakujących kreacji i pomysłowych tańców, my pozostajemy w temacie mody. Tym razem będzie to opowieść o modzie widzianej z perspektywy artysty i ukazywanej przez artystę. Bo na obrazach Johna Singera Sargenta ubrania są równie znaczące i tak samo wymowne jak twarze oraz magnetyczne spojrzenia portretowanych osób. Podczas spotkania odkryjemy unikatowy proces twórczy tego amerykańskiego artysty, który nie tylko był w stanie uchwycić ducha epoki, ale również, jak nikt strój traktował, jako zwierciadło tożsamości.
Godz. 17.30, BWA, al. Marsz. Józefa Piłsudskiego 38A.

eprasa.pl 40f6e6bbf9

KTO Z KIM ZAGRA W 1/8 FINAŁU?

PIŁKA NOŻNA\\\ Broniący trofeum Real Madryt rozegra dwumecz z Atletico w 1/8 finału Ligi Mistrzów. Dojdzie też do starcia Bayernu Monachium z Bayerem Leverkusen i Barcelony z Benficą Lizbona.

Pary najlepszej „16" bieżącej edycji Ligi Mistrzów rozlosowano w piątek w Nyonie.

W tym sezonie Liga Mistrzów rozgrywana jest po raz pierwszy w zmienionym formacie, który m.in. zastąpił fazę grupową - rundą ligową. Każdy z 36 uczestników rozegrał w niej po osiem spotkań, a wyniki liczone były w jednej, wspólnej tabeli. Drużyny z miejsc 1-8 zakwalifikowały się bezpośrednio do 1/8 finału, ekipy z lokat 9-24 rywalizowały o awans do tej rundy w zakończonych w środę barażach, a pozostałe drużyny odpadły z rozgrywek UEFA.

W fazie pucharowej wprowadzono „tenisowy" model rozstawienia, tzn. drużyna z pierwszego miejsca fazy ligowej (Liverpool) nie mogła trafić na zespół z drugiego miejsca (Barcelonę) wcześniej niż w finale, a na kluby z pozycji 3-4 (Arsenal Londyn i Inter Mediolan) – przed półfinałem.

Program 1/8 finału (pierwsze mecze 4-5 marca, rewanże 11-12 marca):
Paris Saint-Germain - Liverpool
Club Brugge - Aston Villa
Real Madryt - Atletico Madryt
PSV Eindhoven - Arsenal Londyn
Benfica Lizbona - Barcelona
Borussia Dortmund - Lille OSC
Feyenoord Rotterdam - Inter Mediolan
Bayern Monachium - Bayer Leverkusen

Ćwierćfinały (pierwsze mecze 8-9 kwietnia, rewanże 15-16 kwietnia)
1. Paris Saint-Germain/Liverpool - Club Brugge/Aston Villa
2. PSV Eindhoven/Arsenal Londyn - Real Madryt/Atletico Madryt
3. Benfica Lizbona/Barcelona - Borussia Dortmund/Lille OSC
4. Feyenoord Rotterdam/Inter Mediolan - Bayern Monachium/Bayer Leverkusen

Półfinały (pierwsze mecze 29-30 kwietnia, rewanże 6-7 maja)
zwycięzca 2 – zwycięzca 1
zwycięzca 3 – zwycięzca 4

Finał zostanie rozegrany 31 maja w Monachium.

PAP/RED.

SPRINTEM

Siatkówka\\\ AZS UWM Olsztyn w półfinale mistrzostw Polski juniorów zmierzył się z Eneą Energetykiem Poznań. Olsztynianie przegrali 0:3, ale wynik meczu zszedł na dalszy plan wskutek ataku Igora Kozubowskiego (AZS UWM) na sędziego liniowego.
Najkrócej mówiąc, gdy sędzia liniowy zasygnalizował błąd zagrywki po stronie AZS-u, to Kuzubowski (rezerwowy) ruszył w jego stronę i uderzył go barkiem.
Sędzia upadł na parkiet, ale chwili wstał i na szczęście nie odniósł poważnych obrażeń.

PlusLiga\\\ Wyniki 26. kolejki: Asseco Resovia Rzeszów - Trefl Gdańsk 3:2 (22:25, 25:19, 25:17, 21:25, 21:19), Aluron CMC Warta Zawiercie - Ślepsk Malow Suwałki 3:0 (25:17, 25:15, 25:19), PSG Stal Nysa - Nowak-Mosty MKS Będzin 3:1 (25:17, 25:10, 22:25, 25:23), GKS Katowice - Cuprum Stilon Gorzów 3:2 (25:21, 30:32, 18:25, 25:23, 16:14), Jastrzębski Węgiel - ZAKSA Kędzierzyn-Koźle 3:0 (25:21, 25:22, 25:19), PGE Projekt Warszawa - Indykpol AZS Olsztyn (niedziela, godz. 17.30), Bogdanka LUK Lublin - Steam Hemarpol Norwid Częstochowa (niedziela, godz. 20.30), Barkom Każany Lwów - PGE GiEK Skra Bełchatów (godz. 17.30).

PO 26 KOLEJKACH

1. Jastrzębski	66	71:26
2. Warta	61	67:30
3. Projekt*	57	66:30
4. ZAKSA*	52	59:39
5. LUK	51	61:38
6. Resovia	48	61:47
7. Skra	43	53:46
8. Norwid	37	50:51
9. Indykpol AZS**	**34**	**44:47**
10. Ślepsk	33	49:59
11. Trefl	32	47:59
12. Stilon	28	41:60
13. Stal	25	36:64
14. Barkom	19	36:62
15. Katowice	14	31:69
16. Będzin	12	23:70

* mecz mniej
** dwa mecze mniej

Skoki narciarskie\\\ Polski Związek Narciarski (PZN) poinformował w niedzielnym komunikacie o przyjęciu rezygnacji Alexandra Stoeckla w obliczu wzajemnej utraty zaufania. Austriak, który od sierpnia pełnił funkcję dyrektora ds. skoków narciarskich i kombinacji norweskiej, zrezygnował 14 lutego.

Tenis\\\ Organizatorzy tegorocznej edycji wielkoszlemowego French Open nie ukrywają, że podczas turnieju (25 maja-8 czerwca) chcą w wyjątkowy sposób uhonorować 14-krotnego triumfatora zawodów na kortach im. Rolanda Garrosa - Hiszpana Rafaela Nadala, który zakończył karierę w listopadzie ubiegłego roku.
„Na pewno będzie to prawdziwy, bardzo ważny hołd dla Rafaela Nadala" — zapewnił

Rafael Nadal

prezes Francuskiej Federacji Tenisowej (FFT) Gilles Moretton. „Byliśmy gotowi już w ubiegłym roku, ale on nie był gotowy, był jeszcze w fazie gry" — dodał.
Pożegnanie „Rafy" miało już miejsce podczas Pucharu Davisa w listopadzie 2024 roku w Maladze, po ostatnim zawodowym meczu byłej rakiety numer jeden, ale organizatorzy French Open uważają, że muszą w specjalny sposób pożegnać Nadala w Paryżu.
„Na początku grudnia odwiedziliśmy go w jego domu z Amelie Mauresmo (dyrektor turnieju - PAP), aby omówić szczegóły, podzielić się wrażeniami i porozmawiać o tym hołdzie" — ujawnił szef francuskiej federacji.
Wizyta u 38-letniego tenisisty z Majorki była także okazją do rozmowy o ewentualnej przyszłej roli „najwspanialszego ambasadora mączki".
„Oczywiście podziękujemy też kończącemu karierę Richardowi Gasquetowi, mając nadzieję, że zajdzie w tym ostatnim występie tak daleko, jak to możliwe" — dodał Moretton. Gasquet, były zawodnik nr 7 na świecie, tego samego dnia co Rafael Nadal w październiku 2024 roku ogłosił zamiar przejścia na sportową emeryturę. Francuz chce zakończyć karierę wraz po tegorocznym French Open.

Koszykówka\\\ Polska przegrała w Katowicach z Litwą 48:82 (18:15, 14:22, 10:25, 6:20) w 5., przedostatniej kolejce kwalifikacji ME 2025. W Wilnie przed blisko rokiem rywale wygrali 83:64. Polska jako współgospodarz Eurobasketu jest pewna udziału w tym turnieju. Dzisiaj w Skopje Polska zmierzy się z Macedonią Północną, która już nie ma szans na awans po wysokiej porażce z Estonią.
Biało-czerwoni nie przełamali złej passy meczów z Litwinami, przegrali po raz 10., doznając najwyższej porażki w historii. To jednocześnie najmniejsza zdobycz punktowa biało-czerwonych w powojennej rywalizacji z koszykarzami tego nadbałtyckiego kraju, w którym koszykówka - krepsinio - jest przez większość traktowana niemal jak religia.

Lekkoatletyka\\\ Anastazja Kuś zdobyła brązowy medal w biegu na 400 m podczas rozgrywanych w Toruniu halowych mistrzostw Polski. Reprezentantka AZS UWM Olsztyn uzyskała czas 53:20.

Anastazja Kuś

Wygrała Justyna Święty-Ersetic (51:52), która wyprzedziła faworytkę Natalię Bukowiecką (51:87).

Lekkoatletyka\\\ Adam Nowicki uzyskał w Sewilli drugi czas w historii polskiego maratonu (2:08.42). Silnie obsadzony bieg wygrał Etiopczyk Selemon Barega z rezultatem 2:05.15. Nowicki zajął 22. miejsce. Rekord Polski wynosi 2:07.39 i został ustanowiony przez Henryka Szosta 4 marca 2012 roku w japońskim Otsu.

PAP/RED.

eprasa.pl 40f6e6bbf9

BUKOWIECKI HALOWYM MISTRZEM POLSKI

LEKKOATLETYKA Konrad Bukowiecki został halowym mistrzem Polski w pchnięciu kulą. Zawodnik AZS UWM Olsztyn posłał kulę na odległość 21,32 m. Brązowy medal w tej konkurencji z wynikiem 18,11 m zdobył Wojciech Marok (MKL Jurand Szczytno)

Dawno nie czułem, że moja forma rośnie z dnia na dzień. Tak właśnie jest od Copernicus Cup. W końcu jestem zdrowy, przepracowałem cały okres przygotowawczy i to daje efekty. Wiem, że ze stabilizacji na poziomie ponad 21 metrów wyjdzie w końcu strzał pod 22 metry, a może i powyżej. Zazwyczaj tak jest — powiedział Bukowiecki, który dodał, że wiele zmienił w swoim podejściu do sportu – do regeneracji, do odżywiana, itd.

„Tak duży jak teraz, jeszcze nie byłem. Na czczo ważę 148 kilogramów. Czuję się dobrze przygotowany siłowo, ale to jeszcze nie jest topowa forma. W domu mam wzór do naśladowania, sportowca wybitnego, więc staram się brać przykład z żony Natalii" — wskazał Bukowiecki, do którego poziomem nie dostosowali się pozostali kulomioci.

Dość powiedzieć, że w XXI wieku (do tej pory) tylko raz doszło do sytuacji, by wynik 18,11 m dał medal halowych mistrzostw Polski.

Wyniki konkursu pchnięcia kulą

1. Konrad Bukowiecki (AZS UWM Olsztyn) 21,32 m
2. Szymon Mazur (AZS AWF Warszawa) 18,56 m
3. Wojciech Marok (MKL Jurand Szczytno) 18,11 m

PAP/RED.

SPRINTEM

Piłka ręczna Warmia Energa Olsztyn w zaległym spotkaniu 14. kolejki I ligi bez większych problemów pokonała na wyjeździe SKF KPR Spartę Oborniki 35:22. Olsztynianie losy meczu de facto rozstrzygnęli już w pierwszej połowie, którą wygrali dziewięcioma trafieniami (18:9).

SKF KPR Sparta Oborniki - Warmia Energa Olsztyn 22:35 (9:18)

Bramki dla Warmii Energa: Cemka 7, Malewski 6, Drobik 5, Derdzikowski 4, Dzido 3, Safiejko 3, Łapiński 2, Sikorski 2, Jankowski 1, Gregorski 1, Ostrówka 1

PO 17 KOLEJKACH

1. Jeziorak	**47**	**610:493**
2. Grudziądz	45	554:449
3. Warmia	**39**	**606:500**
4. SMS ZPRP K.**	38	631:550
5. SMS ZPRP II P.	31	563:489
6. Jedynka*	**31**	**530:475**
7. Sparta**	29	596:589
8. Tytani*	23	487:496
9. Wybrzeże I	23	560:585
10. Gryfino*	16	516:553
11. Sambor*	11	408:506
12. Szczypiorniak*	**6**	**400:516**
13. USAR	6	419:594
14. AZS UKW*	3	436:521

* mecz mniej ** mecz więcej

PARTNER STRATEGICZNY
citi citi handlowy
ORGANIZATOR
GAZETA OLSZTYŃSKA DZIENNIK ELBLĄSKI
PARTNERZY
WARMIA MAZURY POWIAT OLSZTYŃSKI OLSZTYN O!GRÓD Z NATURY Aura Centrum Olsztyna Warmińska Aura #poprawsobienastrój GALERIA WARMIŃSKA POWER GYM fitness klub MIASTO BRANIEWO
GMINA STAWIGUDA UNIWERSYTET WARMIŃSKO-MAZURSKI W OLSZTYNIE BANK SPÓŁDZIELCZY W SZCZYTNIE rok zał. 1910 D.DOM BUDUJEMY DLA CIEBIE. LEROY MERLIN GMINA BARCIANY URZĄD PRACY Wojewódzki Urząd Pracy w Olsztynie
PATRONI HONOROWI
Ministerstwo Sportu i Turystyki
WOJEWODA WARMIŃSKO-MAZURSKI Radosław Król
MARSZAŁEK WOJEWÓDZTWA WARMIŃSKO-MAZURSKIEGO Marcin Kuchciński
STAROSTA OLSZTYŃSKI Andrzej Abako
STAROSTA ELBLĄSKI Maciej Romanowski
PREZYDENT OLSZTYNA Robert Szewczyk
PREZYDENT MIASTA EŁKU Tomasz Andrukiewicz elk
JM REKTOR UNIWERSYTETU WARMIŃSKO-MAZURSKIEGO W OLSZTYNIE Jerzy A. Przyborowski
PARTNER WSPIERAJĄCY
GAZY TECHNICZNE EUROGAZ BOMBI
PATRONI MEDIALNI
GAZETA OLSZTYŃSKA DZIENNIK ELBLĄSKI GOTV BIZNES WARMII I MAZUR MWM MARKI WARMII I MAZUR wawa.info PORTAL DLA WARSZAWY I MAZOWSZA
64. PLEBISCYT NA 10 NAJPOPULARNIEJSZYCH SPORTOWCÓW WOJ. WARMIŃSKO-MAZURSKIEGO
7024otbp-I-K

eprasa.pl 40f6e6bbf9

OD MOJEGO: „POMOGĘ CI" DOSZLIŚMY DO... ZŁOTA OLIMPIJSKIEGO

Trzeba mieć świadomość, dlaczego robisz to, co robisz. Dzięki takiemu podejściu można wytrzymać w procesie treningowym, zwłaszcza wtedy, kiedy jest ciężko — mówi Mateusz Mirosław, trener i mąż mistrzyni olimpijskiej we wspinaczce sportowej Aleksandry Mirosław.

— Czy złoto w Paryżu zdobyte przez żonę w wspinaczce sportowej to najlepsze doświadczenie w pana trenerskiej karierze?

— Nie. Ciężko jest wybrać jedno doświadczenie, ale najważniejsze i najcenniejsze rzeczy, do których wracam, to momenty po mniejszych lub większych porażkach czy kontuzjach, gdy potrafiliśmy zmienić perspektywę patrzenia na problem, coś z tego wyciągnąć, nauczyć się i nadać sytuacji nowy sens. Dzięki temu proces, że - tak powiem - „udoskonalania" trwa cały czas. Złoto olimpijskie jest trochę efektem takiego podejścia.

— Co było większym zaskoczeniem podczas 90. Plebiscytu Przeglądu Sportowego na Najlepszego Sportowca Polski 2024 roku - pierwsze miejsce żony - mistrzyni czy pana sukces jako Trenera Roku? Oczywiście złoto olimpijskie ma swoją wymowę, ale tenis, piłka nożna, siatkówka czy lekkoatletyka to dyscypliny globalne, bardzo popularne także w Polsce, a wspinaczka jest młodą dyscypliną, wciąż nową na igrzyskach?

— Odpowiem trochę inaczej. Największym zaskoczeniem było chyba to, że wspinaczka dotarła na pierwsze miejsce. Dziesięć czy pięć lat temu nie śmiałbym marzyć o czymś takim. To, że żona i ja otrzymaliśmy nagrody to ogromne wyróżnienie i ogromne docenienie samej dyscypliny przez fachowców i kibiców. To naprawdę było dla nas czymś wyjątkowym.

— A dla pana osobiście, czym jest to wyróżnienie? Trafił pan do galerii wybitnych szkoleniowców w historii polskiego sportu w bardzo młodym wieku, zaledwie 32 lat...

— Na pewno jest czymś wyjątkowym. Moment przejścia przez salę na scenę i chwila docenienia przez innych, jakże wybitnych sportowców i trenerów, których nie raz oglądałem, czytałem ich wypowiedzi, uczyłem się od nich, było czymś niewyobrażalnym. Na zawsze to zapamiętam. Dlatego pozwoliłem zrobić sobie „stop klatkę" i wziąć głęboki oddech, by być tu i teraz, by doświadczyć tej chwili jak najmocniej.

— Skąd, jako młody szkoleniowiec, czerpie pan wiedzę, inspirację? Czy ma pan jakiś trenerów, na których się wzoruje?

— Po pierwsze to książki, szkolenia, konferencje. Po drugie, i to jest w sumie najważniejsze, rozmowy z innymi trenerami, niekoniecznie z mojej dyscypliny. Jedną z takich osób, z którą bardzo dużo konsultowałem się przed igrzyskami, żeby zaplanować te trzy ostatnie miesiące, był trener przygotowania motorycznego, współpracujący z zawodnikami i drużynami z wielu dyscyplin sportowych Tomasz Gęborys. Takie rozmowy potrafią bardzo szybko poszerzać horyzonty. Na początku swojej kariery inspirowałem się takimi, szkoleniowcami jak: Bob Bowman od pływaka Michaela Phelpsa, Phil Jackson z koszykówki, Tim Grover, czyli trener personalny m.in. takich koszykarzy, jak Michael Jordan i Kobe Bryant, oraz trener boksu Teddy Atlas. Szukałem inspiracji wśród sław z innych dyscyplin.

— Sport to sukcesy i porażki. Jak radzi pan sobie jako trener i mąż w takich sytuacjach?

— Trzeba mieć świadomość, dlaczego robisz to, co robisz. Dzięki takiemu podejściu można wytrzymać w procesie treningowym, zwłaszcza wtedy, kiedy jest ciężko. Druga rzecz to poszerzanie perspektywy. Dzięki temu potrafimy nadać sens porażce, wyciągnąć lekcje i kontynuować pracę. Każda sytuacja jest inna i każdą warto przeżyć, by dalej się rozwijać.

Mateusz Mirosław z żoną i zawodniczką Aleksandrą Mirosław

— Żona w wywiadzie dla PAP powiedziała, że złoto olimpijskie bardzo dużo zmieniło w postrzeganiu jej osoby przez ludzi, zmieniło odbiór społeczny. Pana życie też się zmieniło? Jest pan rozpoznawalny czy nadal stara się być w cieniu i czy to się udaje?

— Jeśli chodzi o rozpoznawalność to raczej w moim przypadku tak wiele, jak w przypadku żony, się nie zmieniło. To zawodnicy są w świetle reflektorów, to oni startują i wygrywają. Nie lubię być w centrum uwagi, raczej wolę pracować w ciszy i cieniu. Ważne jest dla mnie to, by wyniki mówiły same za siebie, za wykonaną pracę.

— Czy połączyła państwa ścianka wspinaczkowa, czy jakieś inne okoliczności? Znacie się państwo od 10 lat...

— Spotkaliśmy się z Olą na wiele lat przed podjęciem studiów w Warszawie na AWF, gdy Ola uczyła się na Politechnice Lubelskiej, a ja na tamtejszym UMCS. W szkole podstawowej grałem w koszykówkę i tańczyłem breakdance, a na ściankę wspinaczkową trafiłem w czasie studiów. Chodziłem tam przez dwa lata, ale... to nie tam się poznaliśmy. To było przy okazji projektu o lubelskich sportowcach, który realizowałem w 2014 roku. Co ciekawe, sam projekt nie ujrzał światła dziennego...

— W jakich okolicznościach podjął pan decyzję, że będzie trenerem – jak rozumiem - jeszcze nie żony?

— Wszystko zaczęło się od tego, że chciałem po prostu pomóc Oli. Krótko po tym, jak się poznaliśmy i zostaliśmy parą Ola była na etapie zmiany trenera i klubu. Wtedy nie było to takie łatwe, gdyż wspinanie było bardzo mało znanym sportem. Zaoferowałem pomoc. Prawda jest taka, że interesowałem się treningiem, ale na własne potrzeby i nie planowałem zostać szkoleniowcem. I tak od mojego: „pomogę ci" doszliśmy do... złota olimpijskiego. Często mówimy, że to Ola zrobiła ze mnie prawdziwego trenera, a ja uczyniłem z niej światowej klasy zawodniczkę.

— Żona współpracuje z psycholożką sportową Darią Abramowicz, a czy pan także zarządza tą sferą treningu? Szkoleniowiec musi być też trochę, mniej lub bardziej, psychologiem...

— Jestem w kontakcie z psychologiem, więc mam na bieżąco informację nad czym pracują. Mam wskazówki, jak mogę w tym procesie treningu mentalnego pomóc, ale jest to dalekie od zarządzania tą strefą. Raczej powiedziałbym, że wspieram, pomagam i po prostu jestem obecny w razie potrzeby.

— Układ trener-mąż – zawodniczka-żona wydaje się być bardzo specyficzny. Państwu udaje się to łączyć znakomicie. Jaka jest pana recepta na sukces na obu płaszczyznach?

— Przyznam szczerze, że po 10 latach nie mam żadnej recepty. Nie mogę powiedzieć, że coś warto robić, a czegoś nie warto w tym układzie. Dlaczego? Ponieważ oboje się rozwijamy, rozwijamy nasze relacje i one się zmieniają. Cokolwiek sam mógłbym doradzać, to może być to nieaktualne za pół roku czy rok. Na pewno jednak jedną z rzeczy, która jest kluczowa, to komunikacja, rozmawianie o wielu rzeczach, nie tylko tych przyjemnych, ale także tych trudnych, wspólne rozwiązywanie problemów i to szybko. Bo napięcie zawsze będzie miało ujście i to w momentach najmniej oczekiwanych.

— Jakie cechy ceni pan najbardziej u żony?

— Chyba najbardziej to, że jest w stanie żyć w zgodzie ze swoimi wartościami i żyć „tu i teraz". To jest bardzo rzadka umiejętność, której też się od niej uczę. Spośród innych cech z pewnością jest to odwaga i zaangażowanie.

— Zanim wspólnie zdobyliście złoto igrzysk, były sukcesy, ale i niepowodzenia, w tym chyba najtrudniejszy okres, po mistrzostwach świata w Bernie w sierpniu 2023, gdy żona zajęła trzecie miejsce, które nie dawało kwalifikacji olimpijskiej. Została jeszcze jedna szansa. Co wówczas się działo w państwa głowach? Co było priorytetem - utrzymanie formy fizycznej czy zarządzani stresem i emocjami?

— Zdecydowanie zarządzanie stresem. Jeszcze kilka miesięcy przed Bernem wiedziałem, że jeśli będziemy musieli się przygotowywać do zawodów kwalifikacyjnych w Rzymie, to opracuję plan i będę wiedział, jak to zrobić, żeby Ola miała tam taką samą, albo i lepszą, formę niż w mistrzostwach świata. Aspekt psychologiczny w tamtym momencie był największym wyzwaniem.

— Jak wyglądają tegoroczne przygotowania do jesiennych mistrzostw świata w Korei Południowej? Ile startów czeka mistrzynię olimpijską w Pucharze Świata czy innych zawodach?

— W tym roku, w porównaniu do poprzednich sezonów, Ola będzie startować praktycznie we wszystkich Pucharach Świata. Zaczynamy w Chinach pod koniec kwietnia, potem od razu jest Indonezja, chwila przerwy i rozpoczynamy europejską część cyklu od startu w Krakowie, potem Chamonix i Klagenfurt. To będzie ostatni start przed mistrzostwami świata.

— Pan nie ma psychologa. Co działa odstresowująco na pana i pozwala „wyczyścić głowę"? Jak lubi pan spędzać wolny czas?

— Rower. Kilka lat temu zafascynowałem się jazdą na rowerze szosowym. Dla mnie nawet godzina, którą uda mi się wygospodarować w grafiku na rower, jest specjalnym, tylko moim momentem. Wtedy mogę zdystansować się do pewnych spraw, spokojnie pomyśleć i bardzo często znajduję wówczas różne rozwiązania.

ROZMAWIAŁA OLGA MIRIAM PRZYBYŁOWICZ (PAP)

eprasa.pl 40f6e6bbf9

POLACY KOCHAJĄ FUTBOL

PIŁKA NOŻNA\\\ Rekordowa w tym stuleciu w Polsce liczba 53 293 widzów obejrzała w sobotę na Stadionie Śląskim porażkę Ruchu Chorzów z Wisłą Kraków w meczu 1. ligi. „Biała Gwiazda" wygrała 5:0 i nie składa broni w walce o awans do ekstraklasy.

Zawodnicy Wisły Kraków Angel Rodado i Bartosz Jaroch

W trakcie spotkania spiker podał informację, że na mecz sprzedano 54 tys. biletów, ale część nabywców nie dotarła na stadion.

W poprzednim sezonie Ruch w „Kotle Czarownic" zagrał w ekstraklasie z łódzkim Widzewem (2:3) w obecności 50 087 osób, co pozwoliło ustanowić frekwencyjny rekord tego stulecia podczas ligowego meczu w Polsce. W sobotę ten wynik, także w kibicowskim „meczu przyjaźni", poprawiono o 3206 widzów.

W ekstraklasie największą widownię miało spotkanie Lecha Poznań z Legią Warszawa, które 19 marca 2016 roku obserwowało 41 567 kibiców.

Wisła rewelacyjnie rozpoczęła sobotni pojedynek. Już w piątej minucie, po dośrodkowaniu z rzutu rożnego, piłka trafiła do Mariusza Kutwy, który stojąc osiem metrów od bramki Martina Turka skorzystał z błędu chorzowskiej defensywy i było 0:1. Nieco ponad kwadrans później Angel Rodado popisał się celną „główką" i krakowianie mogli się cieszyć z drugiego gola.

Pod koniec pierwszej połowy gra została przerwana na prawie 10 minut ze względu na niedostateczną widoczność, co było konsekwencją odpalania rac przez kibiców. W efekcie ta część meczu została znacznie przedłużona, zaś w czwartej minucie doliczonego czasu gry Angel Baena strzelił trzecią bramkę dla krakowian.

Po rozpoczęciu drugiej połowy Ruch ruszył do ataku i przez chwilę miał inicjatywę. Dwa razy był bliski zdobycia gola, ale bramkarz Patryk Letkiewicz zachował czyste konto. Nadzieje chorzowian na doprowadzenie do remisu zgasły po tym jak Rodado, w ciągu kilku minut, uzyskał czwartego i piątego gola dla Wisły.

Hiszpański as krakowskiej drużyny z dorobkiem 16 trafień objął prowadzenie w klasyfikacji strzelców.

— WSZYSCY STANĘLI NA WYSOKOŚCI ZADANIA: ORGANIZATOR, KIBICE, ALE NIESTETY MY TEGO NIE ZROBILIŚMY. MECZ UŁOŻYŁ SIĘ FANTASTYCZNIE DLA WISŁY. MAM ŚWIADOMOŚĆ JAK TEN WYNIK WYGLĄDA. TAKA JEST NIESTETY PIŁKA NOŻNA. TO BARDZO BOLESNE. DZIŚ NIC NAM NIE WYCHODZIŁO. MUSIMY SIĘ ZREHABILITOWAĆ, WE WTOREK BĘDZIE DO TEGO OKAZJA W MECZU PUCHARU POLSKI — POWIEDZIAŁ PODCZAS KONFERENCJI PRASOWEJ TRENER RUCHU DAWID SZULCZEK, PO CZYM DODAŁ, ŻE NALEŻĄ SIĘ PRZEPROSINY WSZYSTKIM OSOBOM, KTÓRZY LICZYLI W SOBOTĘ NA DOBRY WYNIK „NIEBIESKICH".

Opiekun krakowian Mariusz Jop powiedział, że wszyscy w jego drużynie są szczęśliwi po tym spotkaniu nie tylko z powodu wyniku, ale i gry, jaką zaprezentowali piłkarze. Podkreślił, że bardzo ważne było szybkie zdobycie bramki przez Wisłę.

— JESTEŚMY W ZUPEŁNIE ODMIENNYCH NASTROJACH NIŻ PO POPRZEDNIM MECZU LIGOWYM. POZA KRÓTKIM FRAGMENTEM DRUGIEJ POŁOWY, GDY RYWAL MIAŁ KILKA OKAZJI DO ZDOBYCIA GOLA, KONTROLOWALIŚMY PRZEBIEG SPOTKANIA. SŁOWA UZNANIA NALEŻĄ SIĘ ZAWODNIKOM I KIBICOM, KTÓRZY STWORZYLI WSPANIAŁY SPEKTAKL — ZAZNACZYŁ JOP, KTÓRY PODKREŚLIŁ, ŻE JEGO PIŁKARZOM NIE JEST POTRZEBNY LÓD, ABY SCHŁODZIĆ ROZGRZANE GŁOWY, BO DOBRZE ZDAJĄ SOBIE SPRAWĘ, ILE JESZCZE ICH DZIELI OD AWANSU DO EKSTRAKLASY.

Ruch z dorobkiem 35 punktów zajmuje czwarte miejsce w ligowej tabeli. Krakowianie mają 33 „oczka" i są szóstej pozycji.

W następnej serii „Niebiescy" zagrają — ponownie na Stadionie Śląskim — z prowadzącą w tabeli Bruk-Bet Termaliką Nieciecza, zaś Wisła — znowu na wyjeździe — z drugą Arką Gdynia.

PAP/RED.

ARKA USŁUGI POGRZEBOWE
ARKA
Elżbieta Michałowska Anna Michałowska
OLSZTYN (Zatorze), ul. M. Zientary-Malewskiej 2A
89 534 72 42, 605 635 908
OLSZTYN (Jaroty), ul. Herberta 16/24
(wejście od Wilczyńskiego, naprzeciw „Medyka")
89 526 66 01, 605 665 909
www.arkaolsztyn.pl
Całodobowy przewóz zmarłych
614619opb1-k-M

NIERUCHOMOŚCI

sprzedam

WWW.DOMKIANGIELSKIE.PL 503-103-703

PRACA

dam pracę

ZATRUDNIĘ brukarzy pomocników, 600-36-33-76

ZATRUDNIĘ w gospodarstwie rolnym, 601-772-124

ROLNICTWO

zwierzęta hodowlane

SKUP bydła rzeźne i eksportowe, wysokie ceny szybka płatność, 451-521-555

SZUKASZ KLIENTÓW?
TEL. 885 998 201
GAZETA OLSZTYŃSKA.

Jackowi Szypowskiemu
i Maciejowi Szypowskiemu
wyrazy głębokiego żalu i współczucia z powodu śmierci
Mamy
składają Zarząd i współpracownicy
z Zakładu Urządzeń Technicznych UNIMASZ Sp. z o.o.

27925opb1-a-M

Błażejowi Szypowskiemu
wyrazy głębokiego żalu i współczucia
z powodu śmierci
Babci
składają Zarząd i współpracownicy
z Zakładu Urządzeń Technicznych UNIMASZ Sp. z o.o.

28025opb1-a-M

Z głębokim żalem zawiadamiamy, że 19 lutego 2025 r.
zmarła Nasza Kochana Żona, Mama i Siostra
ś. † p. Regina Jurga
Uroczystości pogrzebowe rozpoczną się 25 lutego 2025 r. (wtorek) o godz. 12.00 modlitwą różańcową i pożegnaniem Zmarłej w kaplicy przy ul. Poprzecznej 9B, skąd o godz. 12.30 nastąpi wyprowadzenie do parafii Bogarodzicy Dziewicy Matki Kościoła przy ul. Jarockiej 42 na mszę świętą pogrzebową. Ceremonia pochowania odbędzie się na cmentarzu komunalnym przy ul. Wadąskiej 11 (Dywity). Kondukt żałobny wyruszy od wschodniej bramy, od strony Kieźlin.
Pogrążona w żałobie i smutku rodzina

29925opb1-a-M

Koleżance
Bożenie Opałce
serdeczne wyrazy głębokiego współczucia i żalu
z powodu śmierci
Mamy
składają współpracownicy z Laboratorium MSZ w Olsztynie

29825opb1-a-M

Serdeczne wyrazy współczucia
Pani Małgorzacie Żmijewskiej
z powodu śmierci
Teścia
składają dyrekcja, rada pedagogiczna i pracownicy
Szkoły Podstawowej nr 2 im. Jarosława Dąbrowskiego
w Olsztynie

30025opb1-a-M

Ogromne wyrazy współczucia
Pani Mecenas Joannie Sadłowskiej
z powodu śmierci
Mamy
W tych trudnych chwilach łączę się z Tobą w bólu
i życzę siły oraz wytrwałości. Moje myśli są z Tobą i całą rodziną.
Z wyrazami głębokiego współczucia
Iwona Arent

29425opb1-a-M

Serdeczne wyrazy współczucia
Pani Joannie Kuropatwa
z powodu śmierci
Ukochanej Mamy
składają dyrekcja, rada pedagogiczna i pracownicy
Szkoły Podstawowej nr 2 im. Jarosława Dąbrowskiego
w Olsztynie

29625opb1-b-M

Panu Jerzemu Matuszewskiemu
oraz Jego Rodzinie i Bliskim
wyrazy głębokiego współczucia i słowa otuchy
w trudnych chwilach po śmierci
Córki
składają dyrekcja i pracownicy Szkoły Podstawowej nr 2
im. Jarosława Dąbrowskiego w Olsztynie

29625opb1-a-M

Koleżance
Małgorzacie Andrysiak
wyrazy głębokiego współczucia z powodu śmierci
Mamy
składa załoga sklepu „Niezapominajka"

30125opb1-a-M

NEKROLOGI (wymagany akt zgonu). Terminy przyjęć*:
• na poniedziałek – do piątku do godz. 15.00
• na wtorek, środę, czwartek, piątek – dnia poprzedniego w godz. 7.00-15.00
*Dotyczy Biura Ogłoszeń w Olsztynie, plac Józefa Bema 5
KONDOLENCJE
(wymagany dowód osobisty osoby nadającej) ukazują się w ciągu trzech dni od chwili nadania
WWW.POZEGNANIA.NET
Biuro Ogłoszeń, **OLSZTYN**
plac Józefa Bema 5, tel. **514-800-517**
czynne w godz. 7.00-15.00
soboty – nieczynne
b.ogloszen@gazetaolsztynska.pl
Biuro Ogłoszeń, **ELBLĄG**
ul. Rybacka 35
tel. 55-236-18-02
pon.-pt. godz. 8.00-16.00.
28919opb1-C-340-M

eprasa.pl 40f6e6bbf9

NA CO STAĆ STOMIL OLSZTYN?

PIŁKA NOŻNA\\\ Stomil Olsztyn rozegrał ostatnie spotkanie sparingowe przed startem rozgrywek III ligi. Olsztynianie w Białymstoku przegrali 1:3 z rezerwami Jagiellonii. W sobotę podopieczni Piotra Gurzędy zagrają u siebie z Lechią Tomaszów Mazowiecki.

Jagiellonia II Białystok – Stomil Olsztyn 3:1 (2:1)
1:0 – Mazurek (6), 1:1 – Fronczak (14), 2:1 – Hirosawa (45), 3:1 – Wasilewski (70 k)

Stomil Olsztyn: Ł. Jakubowski (46 Małecki) - Pajdak (75 Bienenda), Paliwoda, P. Jakubowski, Jońca (83 Wtulich) - Gojko (46 Kanesaka), Orpik (80 Cichocki), Łysiak (67 Borkowski), Żwir (87 Wiśniewski), Fronczak (63 Skonieczny) - Karpiński (46 Unno)

Piłkarze rezerw mistrza Polski bardzo szybko objęli prowadzenie. Olsztynianie odpowiedzieli jednak błyskawicznie. Jakub Fronczak w czternastej minucie spotkania zdecydował się na indywidualną akcję, po której piłka znalazła się w bramce rywali. Po niespełna kwadransie gry było więc 1:1 i mecz właściwie był w punkcie wyjścia. Niestety, pod koniec pierwszej połowy Jagiellonia wyszła na prowadzenie. Po zmianie stron wynik meczu na 3:1 z perspektywy gospodarzy strzałem z rzutu karnego ustalił były gracz Stomilu — Mikołaj Wasilewski.

— Przegraliśmy mecz, więc ocenię to słabo, bo walczymy o zwycięstwo, a dostajemy trzy bramki, które tak naprawdę sprezentowaliśmy rywalom — powiedział po meczu Piotr Gurzęda, trener Stomilu Olsztyn. — Oczywiście, Jagiellonia większość meczu dominował, a ich kultura gry była wyższa niż nasza, lepiej operowali piłką, lepiej wyglądali jakościowo, ale też nie natrudzili się przy strzeleniu bramek. Nie wiem, czy był rzut karny, czy nie. Nie widziałem sytuacji. Natomiast dwie pierwsze bramki to bardziej prezent z naszej strony dla rywala, niż jakaś składna akcja przeciwnika. Pierwsza akcja, przeciwnik praktycznie przez całą szerokość boiska prowadzi piłkę, ogrywa pięciu zawodników i strzela. Później mamy piłkę pod nogami i zamiast szukać gry do przodu, to podajemy przeciwnikowi z powrotem w nasze pole karne i z tego jest bramka. Takie rzeczy bolą. Mieliśmy momenty niezłej gry, ale było to zdecydowanie za mało i Jagiellonia zasłużenie wygrała.

Pierwsze ligowe spotkanie w 2025 roku Stomil zagra u siebie z Lechią Tomaszów Mazowiecki. Początek meczu 1 marca o godzinie 12.

*** Wyniki meczów sparingowych z udziałem klubów z Warmii i Mazur:**

Cartusia Kartuzy - Olimpia Elbląg 2:1

Sokół Ostróda - Czarni Pruszcz Gdański 3:2

Warmia Olsztyn - Huragan Morąg 2:5

Tęcza Biskupiec - Gwardia Szczytno 11:0

Polonia Pasłęk - Powiśle Dzierzgoń 1:1

Śniardwy Orzysz - Rominta Gołdap 0:4

Olimpia Olsztynek - Orzeł Janowiec Kościelny 0:3

Mamry Giżycko - Warmia Grajewo 2:6

Wigry Suwałki - Granica Kętrzyn 14:0

ŁKS Łomża - Znicz Biała Piska 4:1

Błękitni Pasym - Orlęta Reszel 2:1

Cresovia Górowo Iławeckie - Łyna Sępopol 15:2

Jeziorak Iława - Drwęca Nowe Miasto Lubawskie 2:1

EMIL MARECKI

eprasa.pl 40f6e6bbf9

RELAKS z Gazetą Olsztyńską

Sudoku

					5	4		
		9					7	6
			6	7		5	9	
5					1	7	8	9
			5			1		2
		2				3		4
	8	3				9		
	9		1	2				
4			7	8	9	2	3	

752

				3		1		4
		1			2	7		
			4	5		2	9	
	8		2		3	9	4	
				6				5
	6			9				7
	7		9		6		8	
8		9	1			6	3	
		2	3	4	8	5		

753

8	1	9	2	7				
		7			8	1		
4			5	3			9	
				5				
	7		1			6	4	
			4		3			
9	8		7	6				5
	5	1			4		7	2
			3	1	5	9	6	

754

Znajdź 12 różnic

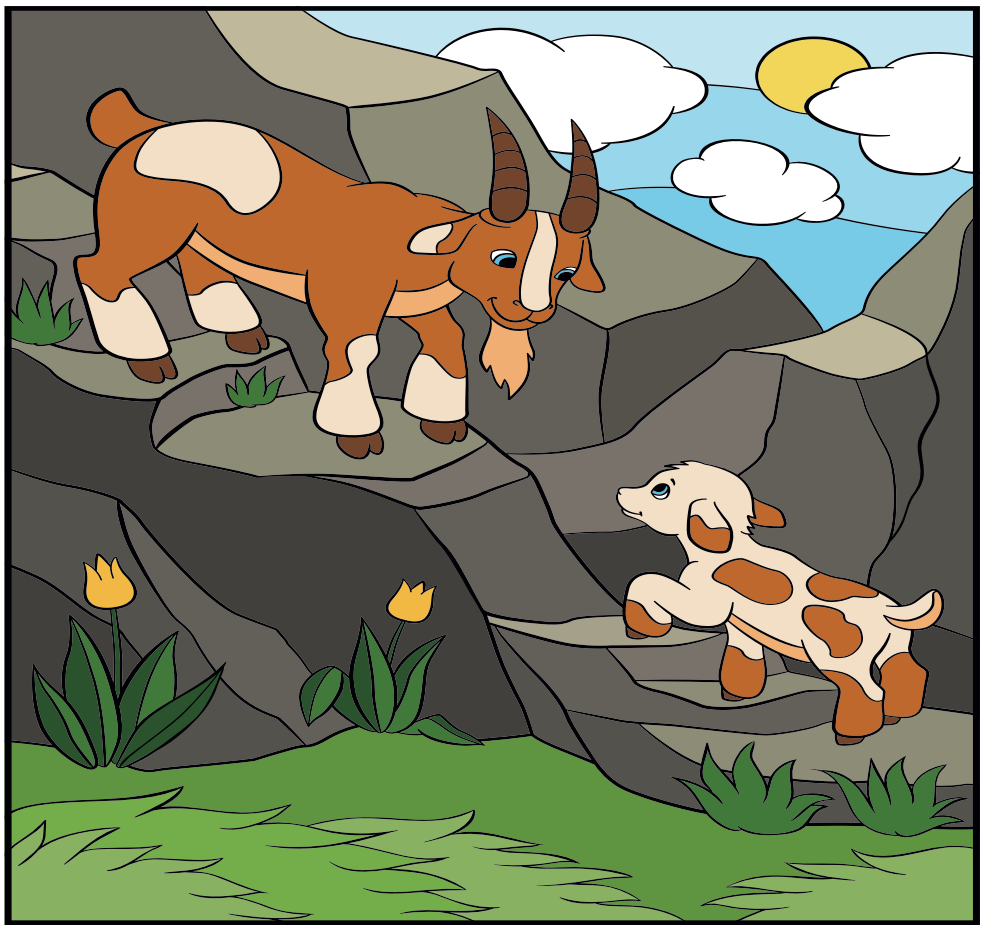

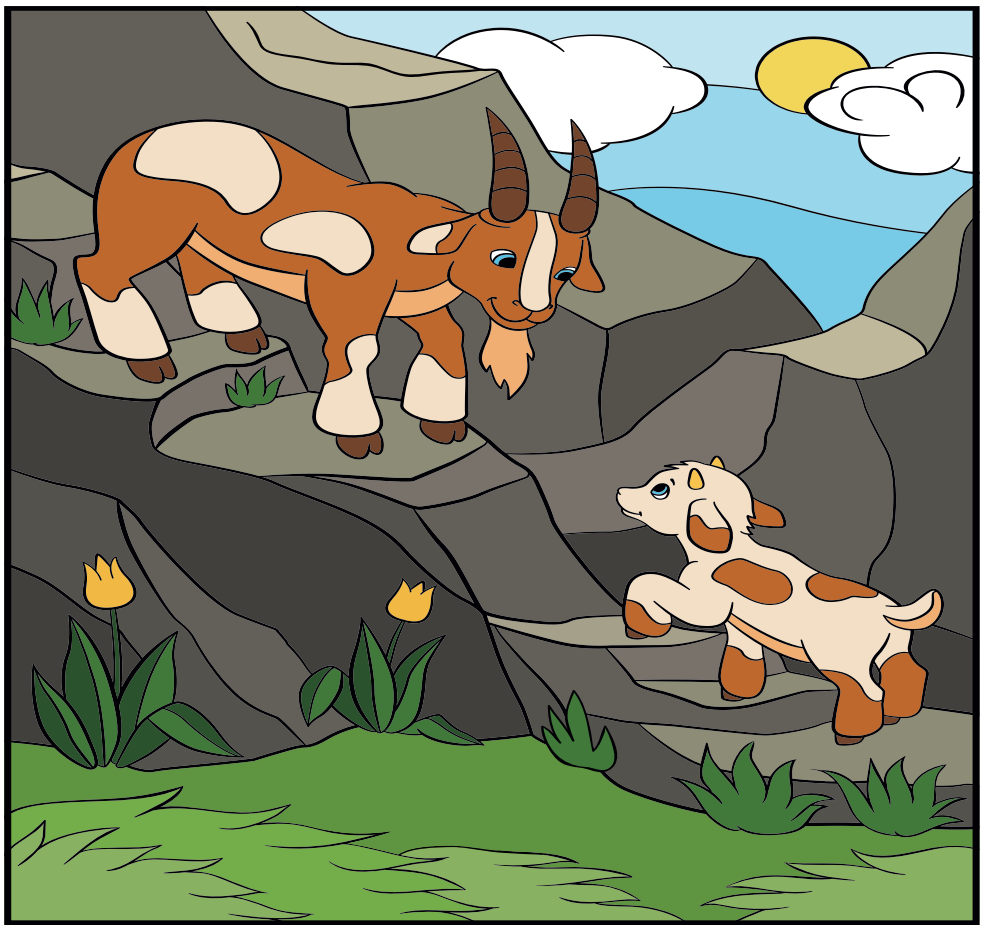

eprasa.pl 40f6e6bbf9

KRZYŻÓWKA z HASŁEM

Litery z pól ponumerowanych od 1 do 10 utworzą rozwiązanie niniejszej krzyżówki

1	2	3	4	5	6	7	8	9	10

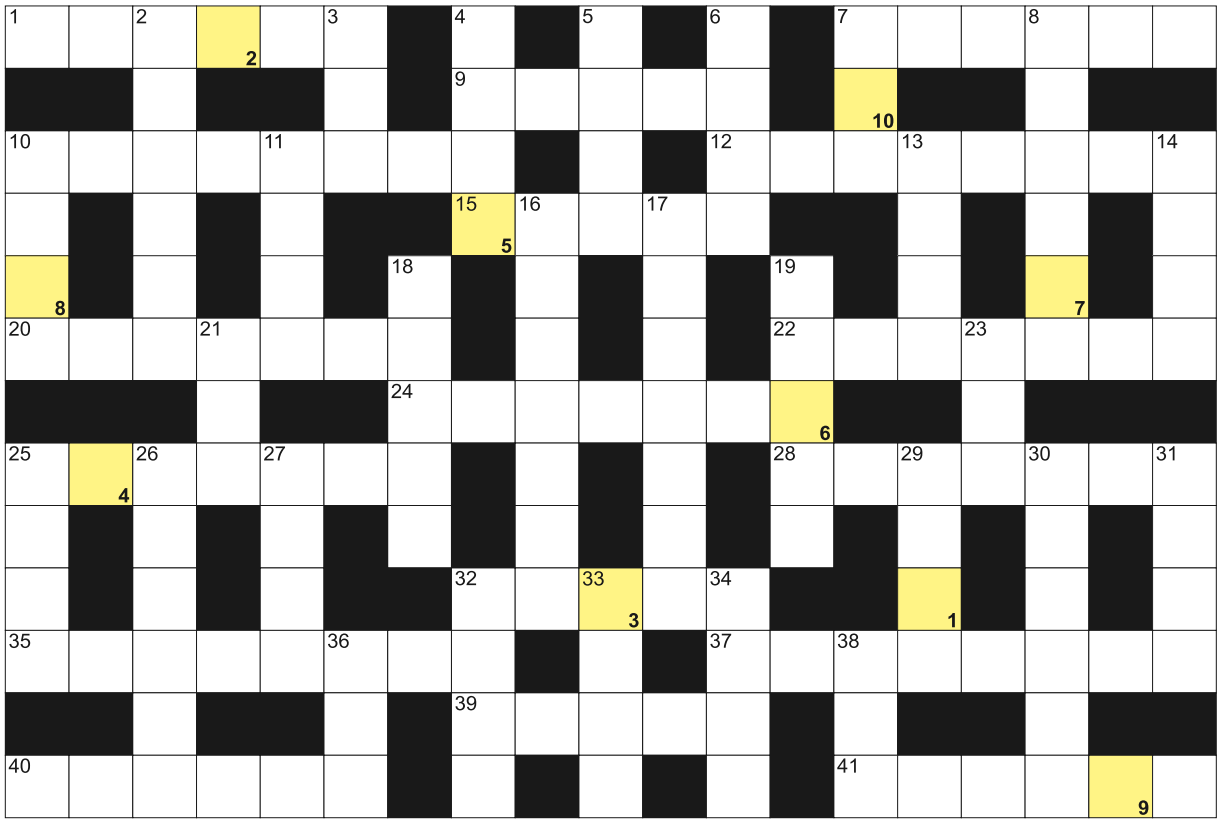

POZIOMO: 1) żywy kamień; 7) twórca opery "Wesele Figara"; 9) wałek, szpulka; 10) dowód w kieszeni; 12) bardzo powolne zwierzę; 15) Szwejk z powieści Haška; 20) inaczej dzierotka, marszawa; 22) Rynkowski, polski piosenkarz; 24) mniejsze od fortepianu; 25) podratujesz w uzdrowisku; 28) wynagrodzenie, wypłata; 32) kwiatowy, szkodzi alergikom; 35) język literacki dawnych Indii; 37) obowiązkowa w samochodzie; 39) A dla elektryka; 40) Batory lub Żeromski; 41) jabłko Adama.

PIONOWO: 2) wspomaga praktykę; 3) długi skok; 4) narodowy to powstanie; 5) trzyma płytki na ścianie; 6) potocznie puder, zasypka; 7) niemiecka ciężarówka; 8) Bobrowska, Miss Polonia 1957; 10) dorsz grenlandzki krócej; 11) kraj z Bagdadem; 13) kosaciec, kwiat; 14) ze stolicą w Ndżamenie; 16) zastępcze drogi; 17) żona Tezeusza; 18) dawny pianista kawiarniany; 19) język powieści; 21) siedemnasta litera alfabetu greckiego; 23) nie dobro; 25) mityczny władca Olimpu; 26) śmiech konia; 27) Herman, autor "Wichrów wojny"; 29) kwiaty z kolcami; 30) ślady po operacji; 31) kilka drzew lub krzaków; 32) buduje gniazdo; 33) pies ma cztery; 34) na nim głowa; 36) rzeka Strasburgu; 38) przepływa przez Lizbonę.

BAŚKA z HASŁEM

Litery z pól z kropką czytane rzędami, utworzą rozwiązanie:

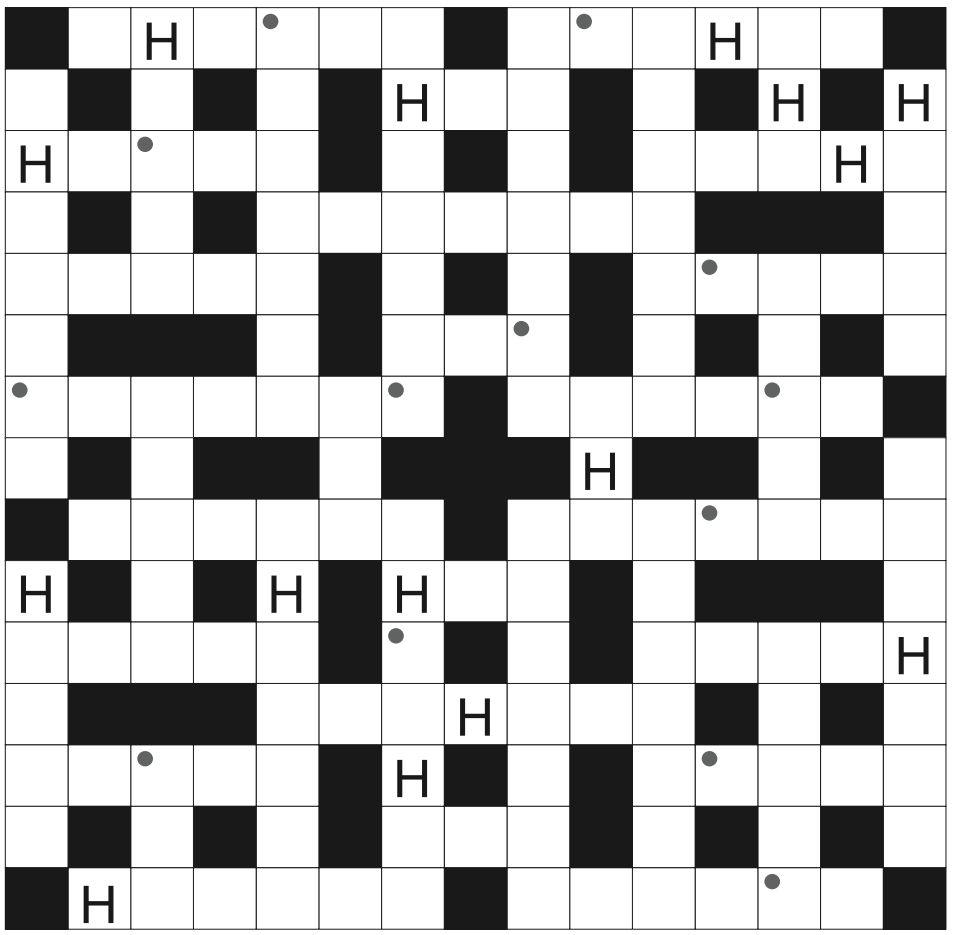

Na diagramie po lewej ujawniliśmy spółgłoskę "H. Miejsce wpisu haseł do odgadnięcia.

kraj z Damaszkiem; matka Heraklesa; bojowa organizacja palestyńska; rekrutacja na uczelnie; Mu'ammar, były dyktator Libii; w niej szabla; Andrzej, bohater "Potopu"; wozi chorych; pas, szarfa do kimona; kod do karty; pierwiastek At; Lew, autor "Anny Kareniny"; markowy rywal Pumy i Nike; Światowa Organizacja Zdrowia; z piorunami lub piaskowe; gwiżdże w kuchni; odbijana w badmintonie; w niej zdjęcie; czternasta litera alfabetu greckiego; mała apaszka; i Strauss, i Wagner; Lundgren, szwedzki aktor; pozycja w jodze; stolica Turcji; dawny duży przedpokój; silny wiatr w Tatrach; kraj Szerpów; Jacques, były prezydent Francji; He dla chemika; ze stolicą w Tiranie; dawny chłopski dom; Pt w chemii; Potter lub Truman; autor "Iliady"; zawodowa amerykańska liga hokeja; wznawianie pracy komputera; taniec z Dominikany; imię Dickensa, angielskiego pisarza; tłumiony, cichy śmiech; przywódca bandy; Edgar Allan, poeta amerykański; powitanie na Hawajach.

Sprawdź się w SUDOKU: wypełnij diagram 9×9 w taki spo-sób, aby w każdym wierszu, w każdej kolumnie i w każdym z dziewięciu pogrubionych kwadratów 3×3 znalazło się po jednej cyfrze od 1 do 9:

	6	5	7		4	9	3	1
2	4	3	5					
	9	1	3	8	6			
	2		1		8			4
1			9			7		2
3			6	5	2	8		9
	8					4		
		7						
	1			6		5	8	3

	1	3	5		8	2		
				4		1	9	
2		4	1					
		9		8		3	1	
	6		7		4			
	3		2		9	6		4
		5		2	6			
	9							6
7			8					

WYKREŚLANKA: ukryliśmy 20 wyrazów związanych z wodą. Wykreślisz je wszystkie od góry do dołu, od lewej do prawej oraz na ukos: wydma, jaz, zapora, tama, jod, śluza, ryba, kajak, łódka, marina, sieci, morze, statek, prom, molo, port, plaża, fala, kuter, boja:

H	P	R	O	M	E	K	S	J	A
Ł	O	M	Ł	O	T	M	O	B	I
K	Ł	Z	O	Z	A	P	O	R	A
A	U	S	Ś	R	O	D	A	E	Ś
L	S	T	I	Z	Z	A	D	R	A
E	K	N	E	E	T	E	R	Y	K
J	A	Z	Z	R	C	Ś	U	B	A
K	J	Ó	Z	E	L	I	B	A	N
I	A	N	A	U	B	O	O	T	A
M	K	Ó	Z	P	O	R	T	E	R
P	Ł	A	Ś	W	J	Ż	A	C	Ó
L	F	Ó	Y	O	A	F	M	Ż	D
A	E	D	D	Ó	Ł	Z	A	I	R
Ż	M	I	Ó	K	S	M	O	L	O
A	Ż	Z	S	T	A	T	E	K	A
Ż	A	B	A	Ś	K	A	Ł	Ó	G

eprasa.pl 40f6e6bbf9

21 - 27 lutego 2025

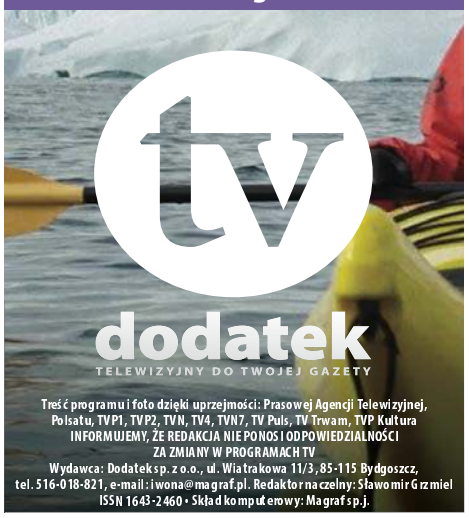

Treść programu i foto dzięki uprzejmości: Prasowej Agencji Telewizyjnej, Polsatu, TVP1, TVP2, TVN, TV4, TVN7, TV Puls, TV Trwam, TVP Kultura
INFORMUJEMY, ŻE REDAKCJA NIE PONOSI ODPOWIEDZIALNOŚCI ZA ZMIANY W PROGRAMACH TV
Wydawca: Dodatek sp. z o.o., ul. Wiatrakowa 11/3, 85-115 Bydgoszcz, tel. 516-018-821, e-mail: iwona@magraf.pl. Redaktor naczelny: Sławomir Grzmiel
ISSN 1643-2460 • Skład komputerowy: Magraf sp.j.

Piątek

22:55 TVN

Dunkierka

Film wojenny, Wlk. Bryt., Holandia, Franc., USA, 2017.

Christopher Nolan przedstawia wojenny thriller „Dunkierka". Film otwiera scena, w której wroga armia otacza setki tysięcy Brytyjczyków i aliantów. Oddziały uwięzione na plaży, między morzem a siłami przeciwnika, muszą stawić czoła niemożliwemu. Akcja filmu rozgrywa się na lądzie, na morzu i w powietrzu. Myśliwce RAF-u toczą podniebny bój z wrogiem ponad kanałem La Manche, starając się ochronić bezbronnych ludzi na ziemi. W tym czasie setki niewielkich łodzi z załogą złożoną zarówno z wojskowych, jak i cywilów wyruszają w desperacką misję ratunkową...

Sobota

00:35 TVN 7

Millerowie

Komedia, USA, 2013

David Burke jest drobnym dealerem marihuany, który od dawna planuje wycofać się z trefnego interesu. Pewnego dnia, kiedy usiłuje pomóc nastolatkom z sąsiedztwa zostaje napadnięty i okradziony przez grupę punków. Sytuacja staje się dramatyczna. Nie ma z czego zapłacić za towar, tymczasem dostawca żąda zwrotu pieniędzy. Aby zacząć na nowo życie, z dala od zatargów z prawem musi po raz ostatni zaryzykować... Decyduje się więc na przewiezienie 600 kilogramów narkotyków z Meksyku, za które grozi w razie ewentualnej wpadki 25 lat odsiadki.
INNE DATY EMISJI: CZWARTEK, 21:05

Poniedziałek

20:30 TVP 1

Matki. Pieśń na czas wojny

Teatr Telewizji, 2025

Telewizyjna wersja spektaklu. Marta Górnicka, reżyserka, autorka CHÓRU KOBIET i założycielka Instytutu Politycznego Głosu w Maxim Gorki Theater w Berlinie, tworzy wraz z zespołem spektakl chóralny. W jego skład wchodzi 21 ukraińskich, polskich i białoruskich kobiet w wieku od 9 do 71 lat, każda z wyjątkowym doświadczeniem politycznym i inną historią życiową, uciekinierek z Mariupola, Kijowa, Irpienia i Charkowa. Ten CHÓR MATEK NA CZAS WOJNY poszukuje nowego, postoperowego głosu chóralnego, nawiązującego do chórów żeńskich z VII w. p.n.e.

Wtorek

03:15 TVP 2

Bucza '22

Dokument, Ukraina, 2022

Film dokumentalny o wydarzeniach w ukraińskiej Buczy. Matwiej Czikmarow był najlepszym uczniem w klasie, a jego młodszy brat Klim marzył, by zostać piłkarzem. Rodzice chłopców Margarita i Ołeksandr mieszkali w Buczy, dokąd uciekli z sowieckiego świata w Donbasie. Ale także tutaj dosięgła ich wojna. 5 marca 2022 roku, w dniu, w którym Bucza znalazła się pod pełną kontrolą wojsk rosyjskich, Ołeksandr i Margarita postanowili uciec z miasta. Samochody, należące do nich i sąsiadów zostały ostrzelane. Zginęły dzieci, Matwiej i Klim, oraz ich matka Margarita. Ołeksandr ledwo uszedł z życiem, został bez nogi...

Środa

20:00 TV PULS

Pan życia i śmierci

Thriller, USA, Franc., Niemcy, 2005

Jurij Orłow ma wiele twarzy i wiele fałszywych tożsamości. Na pewno jednak urodził się na Ukrainie, a dzięki podrobionym papierom o żydowskim pochodzeniu może cieszyć się urokami amerykańskiej demokracji. Rok 1991 przynosi rozpad Związku Radzieckiego. Orłow natychmiast jedzie na Ukrainę, gdzie czekają na niego arsenały niepilnowanej przez nikogo broni oraz wujek Dimitrij, generał ukraińskiej armii. Jurij osiąga bogactwo, o jakim nigdy nie marzył. Nie wie jeszcze, że przyjdzie mu się zmierzyć z zupełnie nieoczekiwanym przeciwnikiem, własnym sumieniem.

PIĄTEK • 21 lutego

TVP 1

05:10 Akacjowa 38 - serial
05:55 Info Poranek
07:00 Transmisja Mszy Świętej
07:30 Nadzieja - rep.
08:00 Noce i dnie - serial, 1977
08:55 Ranczo - serial obycz.
09:55 Komisarz Alex - serial krym.
10:45 Ojciec Mateusz - serial
11:35 Okrasa łamie przepisy - magazyn kulinarny
12:10 Agrobiznes; Agropogoda
12:35 Magazyn Rolniczy
12:50 Estremadura - przyrodniczy raj w Europie - dok., Hiszp., 2022
14:00 Wichrowe wzgórze - serial obycz., Turcja, 2024
14:55 Jaka to melodia? - teleturniej muzyczny
15:35 Gra słów. Krzyżówka - teleturniej
16:05 Dziedzictwo - serial, Turcja
17:00 Teleexpress
17:15 Pogoda

17:20 Jaka to melodia? - teleturniej muzyczny
17:55 Klan - telenowela TVP
18:25 Reporterzy - magazyn
18:45 Akacjowa 38 - serial kostiumowy, 2017
19:30 Program inform. 19.30
19:55 Pytanie dnia
20:10 Sport
20:15 Pogoda
20:30 Królowie - serial historyczny TVP, 2024
21:05 Klangor - serial
22:05 Nic śmiesznego - kom., Polska, 1995
23:50 Na wyciągnięcie ręki - dram. obyczajowy, Franc., 2018
01:45 Prawo Bronxu - dram., USA, 1993
03:55 Żurek - obycz., Polska, 2003

TVP 2

05:30 M jak miłość - serial, 2023
06:20 Anna Dymna - spotkajmy się - rozmowa
06:55 Dla niesłyszących - Barwy szczęścia - serial obycz., 2025
07:30 Pytanie na śniadanie - w tym: Serwis Info i Pogoda Flesz
11:15 Operacja zdrowie - magazyn medyczny
11:50 Tańcząca ze światem - Tunezja - Djerba - magazyn
12:30 Koło fortuny - teleturniej
13:15 Miłość i nadzieja - serial obycz., Turcja, 2022
14:05 Va Banque - teleturniej
14:35 Na sygnale - serial fabularyzowany
15:05 La Promesa - pałac tajemnic - serial, Hiszp., 2022

16:00 Koło fortuny - teleturniej
16:35 Familiada - teleturniej
17:20 Miłość i nadzieja - serial obycz., Turcja, 2022
18:15 Va Banque - teleturniej
18:50 Jeden z dziesięciu - teleturniej
19:25 Barwy szczęścia - serial obycz., 2025
20:45 Postaw na milion - teleturniej
21:45 Kino relaks - Królowe przekrętu - kom., USA, 2022
23:45 Blue Moon - serial, Kan., 2016
00:40 Nasi ulubieńcy - kom., Franc., 2019
02:25 Kula w łeb - fab., USA, 2012
04:05 Rodzinka.pl - serial komediowy

TVN

05:40 Uwaga! - program interwencyjny
05:55 Ukryta prawda - program obyczajowy
06:50 Kuchenne rewolucje - program kulinarno-rozrywkowy. Dzisiaj odwiedzimy restaurację „Magnolia" w dwudziestotysięcznym Jaworze.
07:45 Dzień Dobry TVN - magazyn poranny
11:20 Kuchenne rewolucje - program kulinarno-rozrywkowy
13:25 Ukryta prawda - program obyczajowy
16:35 Detektywi - program kryminalny
18:40 Sport
18:55 Pogoda
19:00 Fakty
19:40 Uwaga! - program interwencyjny
20:00 Człowiek ze stali - przyg., USA, Kan., Wlk. Bryt., 2013

22:55 Dunkierka - film wojenny, Wlk. Bryt., Holandia, Franc., USA, 2017. Film otwiera scena, w której wroga armia otacza setki tysięcy Brytyjczyków i aliantów. Oddziały uwięzione na plaży, muszą stawić czoła niemożliwemu. ●
01:10 Kuba Wojewódzki - talk-show
02:15 CSI: Kryminalne zagadki Las Vegas - serial, USA
03:05 MasterChef - program kulinarno-rozrywkowy
04:15 Uwaga! - program interwencyjny
04:35 Jak to jest zrobione? - serial popularnonaukowy, Kanada
05:00 Nauka jazdy - reality show

POLSAT

06:00 Nowy dzień z Polsat News
08:00 Halo tu Polsat - poranny program informacyjno-rozrywkowy
11:25 Gliniarze - Policyjny biegły - psycholog współpracujący z tak zwanym „Archiwum X" - zostaje brutalnie okaleczony. Podejrzenia padają na seryjnego gwałciciela, w którego sprawie zeznawał poszkodowany.
14:35 Dlaczego ja? - serial paradokumentalny
15:50 Wydarzenia - program informacyjny
16:15 Pogoda
16:20 Interwencja - magazyn reporterów
16:30 Na ratunek 112 - serial obyczajowy
17:00 Gliniarze - serial paradokumentalny
18:00 Pierwsza miłość - serial obyczajowy

18:50 Wydarzenia - prog. inform.
19:15 Lepsza Polska - program publicystyczny Doroty Gawryluk
19:25 Sport; Pogoda
19:40 Uroczysko - serial krym.
20:10 Farma - reality show
21:10 Najmro - sens., Polska, 2019. Film inspirowany wydarzeniami z życia Zdzisława Najmrodzkiego, który ośmieszał władze PRL wymykając się 29 razy organom ścigania.
23:20 Wojna królów - sens., Czechy, 2022
02:10 Underworld: Wojny krwi - sens., USA, 2016
04:05 Zjedz Kambodżę - program podróżniczo-kulinarny
04:45 Disco Gramy -
05:25 Telezakupy TV Okazje

TVP Kultura

06:05 Afisz kulturalny
06:15 Muzyczne poranki
07:00 Tamte lata, tamte dni - Jerzy Kisielewski - mag.
07:40 Czarne złoto - dokument, Polska, 2017
08:20 Mody Polskie - Warszawa - reportaż
09:00 Ogniem i mieczem - serial, 2000
10:05 Królowa chmur - film TVP, 2003
12:15 Śladami Singera - dok., Polska, 2013
13:15 Którędy po sztukę - Zaśnięcie Maryi - magazyn
13:30 Dobry tytuł - magazyn literacki
14:10 U Pana Boga w ogródku - komedia, Polska, 2007
16:15 Gwiazdozbiór TVP Rozrywka - Halina Kunicka - reportaż
17:10 Halina Kunicka zaprasza - widowisko muzyczne

18:00 Dobre strony - Margaret, Tomasz Kot - reportaż
18:30 Dżungla - dok., Wł., 2022
20:00 W samo południe - western, USA, 1952
21:40 Tygodnik Kulturalny
22:35 Świat to za mało - sens., USA, Wlk. Bryt., 1999
00:55 Noc krótkich filmów - Krąg • Dziadowski blues non camera, czyli nogami do przodu
01:25 Punkt wrzenia - obycz., Wlk. Bryt., 2021
03:10 Dokument.pl - Pisklaki - dok., 2022
04:25 Pozytywka - anim., 1960
04:35 Pan Tadeusz - Księga I - anim., Polska, 1980
04:45 Refleksy, 1979
04:50 Córka - anim., Czechy, 2019
05:15 Teledysk

TV Puls

06:00 Nash Bridges - Nash i Joe próbują schwytać zamachowca, którego najnowsze zlecenie polega na zabiciu agenta specjalnego FBI, Davida Katza.
08:00 Kobra - oddział specjalny - Bonrath świętuje 40-lecie służby. Niespodziewanie dochodzi do zamachu. Okazuje się, że...
10:00 Unforgettable: Zapisane w pamięci - serial krym.
11:00 Kotka - serial, melodramat, Meksyk, 2014
12:55 Unforgettable: Zapisane w pamięci - serial krym.
13:50 Lombard. Życie pod zastaw - paradokument fabularny
15:50 Ranczo - serial kom., Polska
18:00 Lombard. Życie pod zastaw - paradokument

20:00 16 przecznic - akcja, USA, Niemcy, 2006. Jack Mosley jest detektywem, który coraz częściej sięga po kieliszek. Mężczyzna chętnie przeszedłby już na emeryturę, jednak ma przed sobą ostatnie zadanie. Musi przetransportować ważnego świadka do sądu na zeznania przeciw skorumpowanym policjantom.
22:00 Cobra - akcja, USA, 1986
23:45 Eliminatorzy - akcja, USA, 2016
01:45 Lombard. Życie pod zastaw - paradokument
02:45 Menu na miarę - program kulinarny
03:55 Przypadki Cezarego P. - serial komediowy
04:35 Dyżur - serial medyczny

TVN 7

05:15 Szkoła - Tomek Porębski wraz z przyjaciółmi, Polą i Kamilem, postanawiają sfingować porwanie Tomka. Chcą w ten sposób uniknąć ważnego sprawdzianu z matematyki.
07:00 Szpital - 25-latek, który występuje w filmach pornograficznych przedawkował środki na potencję i z powodu silnego bólu trafił do szpitala.
08:00 Ukryta prawda - program obyczajowy
11:10 W-11 Wydział Śledczy - program kryminalny
11:55 Detektywi - program kryminalny. Do detektywów zgłasza się kobieta, której nieprzytomną córkę znalazły w swoim domu jej przyjaciółki. W szpitalu okazuje się, że...
13:55 Szkoła - program obyczajowy

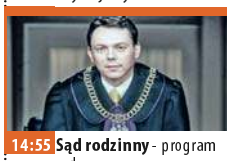

14:55 Sąd rodzinny - program sądowy
16:55 Szpital - Dziewczyna która była świadkiem wypadku, przywozi do szpitala poszkodowanego w nim mężczyznę. Okazuje się, że mężczyzna jest...
19:00 Ukryta prawda - program obyczajowy
20:00 Ocean's Thirteen - sens., USA, 2007
22:40 Szefowie-wrogowie II - kom., USA, 2014
01:10 Królowa przetrwania - reality show
02:05 Gorący temat - obycz., USA, Kan., 2019
03:55 Usterka 13 - program poradnikowy
04:20 Druga strona medalu - talk-show

TV 4

06:00 Łowcy skarbów. Kto da więcej **08:00** Bogaty Dom - Biedny Dom - program paradok. **09:00** Dlaczego ja? - serial paradokumentalny **11:00** Trudne sprawy - program obyczajowy **14:00** Policjantki i Policjanci - serial paradokumentalny **15:00** Na ratunek 112 - serial obyczajowy **16:00** Policjantki i Policjanci - serial paradok. **18:00** Łowcy skarbów. Kto da więcej **19:00** Policjantki i Policjanci - serial paradok. **20:00** Gwiazdy Kabaretu **22:05** Właty Móch: One **22:40** Opiekun - sens., Niemcy, 2012 **01:25** Moja Mama i Twój Tata - reality show **02:55** Śmierć na 1000 sposobów **03:25** Lubię disco! **04:25** Top 10 - Lista Przebojów - program muzyczny **05:25** Telezakupy TV Okazje

TV Trwam

09:35 Św. na każdy dzień **09:45** Jestem mamą **10:00** Inf. dnia **10:15** Rozmowy niedok. **11:25** Głos Polski **11:35** Natura et Homo **12:00** Anioł Pański **12:03** Inf. dnia **12:20** Głos serca **13:05** Alternatywa dla programu In vitro **13:30** Msza św. **14:30** Drzwi do lasu **14:55** Słowo życia **15:00** Modlitwa do Bożego Miłosierdzia **15:20** Mocni w Wierze **15:50** Ma się rozumieć **16:00** Inf. dnia **16:10** Natura Obiektywnie **16:40** Prosto o gosp. **17:00** Ojcowie Niepodległości **17:30** Geopolityka **17:55** Poczet Wlk. Polaków **18:00** Anioł Pański **18:05** Inf. dnia **18:15** Westerplatte Młodych **19:00** Warto zauważyć... **19:30** Brat Franciszek **20:00** Inf. dnia **20:20** Różaniec **20:50** Myśląc Ojczyzna **21:00** Apel Jasnog. **21:20** Inf. dnia **21:40** Polski Punkt Widzenia **22:00** Brat naszego Boga **23:20** Przegląd Tyg. „Niedziela" **23:25** Św. na każdy dzień **23:30** Regał

eprasa.pl 40f6e6bbf9

SOBOTA • 22 lutego

TVP 1

05:30 Akacjowa 38 - serial kostiumowy, 2017
06:20 Balans bieli - magazyn
07:00 Transmisja Mszy Świętej z Sanktuarium Matki Bożej na Jasnej Górze
07:40 Pełnosprawni - magazyn dla niepełnosprawnych
08:10 Czarne chmury - serial przygodowy, Polska, 1973
09:15 U Pana Boga w ogródku - serial komediowy TVP, 2008
10:10 Komisarz Alex - serial kryminalny
11:10 Ojciec Mateusz - serial kryminalny
12:10 Gwiazdy w południe - Nevada Smith - western, USA, 1966
14:30 Okrasa łamie przepisy - magazyn kulinarny
15:05 Żona dla Polaka - program rozrywkowy

16:05 Dziedzictwo - serial, Turcja
17:00 Teleexpress
17:20 Pogoda
17:35 Żona dla Polaka - program rozrywkowy
18:40 Jaka to melodia? - teleturniej muzyczny
19:30 Program inform. 19.30
19:55 Pytanie dnia
20:05 Sport
20:10 Pogoda
20:20 Hit na sobotę - Pierwszy strzał - thriller, USA, 2017
22:15 Zatoka szpiegów - serial sensacyjny
23:15 Siedem sióstr - thriller, SF, Belgia, Wlk. Bryt., Franc., USA, 2017
01:25 Nic śmiesznego - kom., Polska, 1995
03:15 Jaka to melodia? - teleturniej muzyczny

TVP 2

04:55 Dla niesłyszących - Barwy szczęścia - serial obycz., 2025
06:35 Dla niesłyszących - M jak miłość - serial, 2025
07:30 Pytanie na śniadanie - w tym: Serwis Info i Pogoda Flesz
11:15 To jest grane - magazyn muzyczny
11:50 Czterdziestolatek - serial, Polska, 1976
14:00 Familiada - teleturniej
14:35 Koło fortuny - teleturniej
15:15 Szansa na sukces. Opole 2024 - widowisko muzyczne
16:20 Na dobre i na złe - serial obyczajowy
17:15 Uciekająca panna młoda - kom. romant., USA, 1999
19:15 Słowo na niedzielę
19:25 Rodzinka.pl - serial komediowy

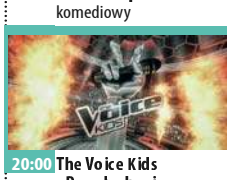

20:00 The Voice Kids - Przesłuchania w ciemno - widowisko muzyczne
22:20 Książę i ja 3: Królewski miesiąc miodowy - kom., USA, 2008. Minęło sześć miesięcy od ślubu świeżo koronowanego króla Edwarda ze swoją wybranką serca, Paige Morgan. Królewska para wreszcie znajduje czas, by w końcu wybrać się na miesiąc miodowy...
00:05 Kruk - Czorny Woron nie śpi - serial krym., Polska, 2021
01:10 Królowe przekrętu - kom., USA, 2022
03:15 Cudownie ocalony - kom., Polska, 2004

TVN

05:35 Uwaga! - program interwencyjny
05:50 Ukryta prawda - program obyczajowy
06:45 Kuchenne rewolucje - program kulinarno-rozrywkowy
07:45 Dzień Dobry TVN - magazyn poranny
11:20 Na Wspólnej Omnibus 23 - serial obyczajowy, Polska, 2025
12:40 Miś Yogi - film rodzinny, USA, N. Zel., 2010
14:20 Mistrzowskie pojedynki. Eternal Glory - program rozrywkowy
15:25 Ostatni smok - przyg., USA, 1996
17:40 Kuchenne rewolucje - program kulinarno-rozrywkowy. Tym razem Magda Gessler zajmie się „Paleta Smaków" w Bobowej.
18:40 Sport
18:55 Pogoda

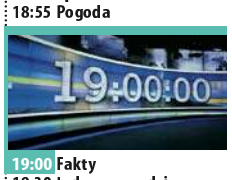

19:00 Fakty
19:30 Jedyne prawdziwe miłości - obycz., USA, 2023. Emma i Jesse są szczęśliwym małżeństwem. Pewnego dnia kobieta dostaje wiadomość, że jej mąż zginął w katastrofie helikoptera...
21:45 Wszystko wszędzie naraz - kom., akcja, SF, USA, 2022
00:40 Pacific Rim - przyg., USA, 2013
03:05 Szpital - program obyczajowy
04:05 Uwaga! - program interwencyjny
04:25 Jak to jest zrobione? - serial popularnonaukowy
04:50 Kto was tak urządził - program poradnikowy

POLSAT

06:00 Nowy dzień z Polsat News
08:00 Halo tu Polsat - poranny program informacyjno-rozrywkowy
11:30 Gliniarze - W motelu zostaje znaleziony martwy mężczyzna. Rozbita głowa i pozostałości używek mogą sugerować wypadek. Jednak szybko okazuje się, że...
16:30 Nasz Nowy Dom - program rozrywkowy. Tym razem ekipa programu „Nasz Nowy Dom" wraz z Elą Romanowską zaangażuje się w pomoc instytucjom i placówkom publicznym.
17:30 Awantura o kasę - teleturniej
18:50 Wydarzenia - program informacyjny
19:15 Prezydenci i Premierzy - rozmowy Jarosława Gugały

19:30 Sport
19:45 Pogoda
19:55 Festiwal magiczne zakończenie wakacji - Przed kielecką publicznością wystąpili mistrzowie ciętej riposty: Kabaret Skeczów Męczących, Kabaret Moralnego Niepokoju, Kabaret Nowaki, a także Kabaret Smile i Kabaret K2.
23:55 Świat w płomieniach - sens., USA, 2013. ohn Cale marzy o pracy w jednostce ochrony prezydenta Jamesa Sawyera. Niestety, jego aplikacja zostaje odrzucona.
02:50 Lep na muchy - kom., USA, 2011
04:45 Disco Gramy
05:25 Telezakupy TV Okazje

TVP Kultura

06:05 Szkatułka z Hongkongu - sens., Polska, 1983
07:10 Złota kaczka - baśń filmowa, Polska, 1976
08:05 Legendy opery - Andrea Bocelli - dok., Wlk. Bryt., 2018
09:00 Informacje kulturalne
09:25 Serialowa nostalgia - Parada oszustów - serial, Polska, 1977
10:35 Bruce Liu. Koncert w 212. rocznicę urodzin Fryderyka Chopina - koncert, 2022
12:15 Dobre strony - Sarsa i Pablopavo - reportaż
12:35 Dokument tygodnia - Był sobie Luwr - dok., Franc., 2021
14:25 Tamte lata, tamte dni - Jerzy Kisielewski - magazyn
15:05 Potop - film kostiumowy, Polska, 1974
17:55 Wydarzenie aktualne

18:20 W samo południe - western, USA, 1952
20:00 Bilet do kina - Babyteeth - dram., USA, Australia, 2019
22:05 Scena muzyczna - Chopin by Leszek Możdżer - koncert, 2020
23:05 Kino nocne - Bez skazy - fab., USA, 1999
01:05 Mody Polskie - Podhale - rep.
01:45 Reżyserzy - Nancy Meyers - dok., Wlk. Bryt., 2018
02:45 Tamte lata, tamte dni - Jerzy Kisielewski - magazyn
03:30 Claude Monet: ulotne impresje - dok., Niemcy, 2020
05:20 Teledyski

TV Puls

06:00 Kobra - oddział specjalny - Alex prowadzi pościg za przestępcami, którzy obrabowali bank. Kiedy udaje mu się dogonić jednego z nich i zdjąć mu maskę, okazuje się, że...
09:00 Taki jest świat - przegląd wydarzeń z całego globu. Wiadomości polityczne i gospodarcze, z życia gwiazd i naukowe ciekawostki.
10:00 Lombard. Życie pod zastaw - Rolecki i jego kolega Mietek, przynoszą do lombardu starą gitarę akustyczną, która szybko znajduje nabywcę. Gitara trafia w ręce fana bluesa, Arka - mężczyzna otwiera rockandrollową knajpę i przedmiot kupiony w lombardzie będzie elementem wystroju. Kiedy ogląda dokładnie sprzęt, doznaje olśnienia

20:00 Przetrwać do świtu - akcja, USA, 2020. Po nieudanym napadzie dwaj bracia siłą wdzierają się do domu okrytego złą sławą lekarza, Richa. Jeden z przestępców podczas akcji zostaje ciężko ranny i wymaga operacji.
21:50 Komórka - akcja, Niemcy, USA, 2004. Pewnego ranka, Jessica Martin zostaje porwana przez piątkę zamaskowanych mężczyzn. Kobiecie udaje się zadzwonić do przypadkowego chłopaka...
23:50 Zakładnik - akcja, USA, 2004
02:05 Dyżur - serial medyczny
02:45 Taki jest świat - przegląd wydarzeń z całego globu.
03:25 Menu na miarę
04:50 Dyżur - serial medyczny

TVN 7

05:25 Magda gotuje internet - program kulinarno-rozrywkowy
05:55 Szkoła - Róża Olszewska i Daniel Młynarczyk od pewnego czasu są parą. Niestety dziewczyna nie wie, że jej ukochany jest gejem...
06:45 New Looney Tunes III - animacja
07:00 Wiza na miłość - serial paradokumentalny
08:00 Zgłoś remont 10 - program lifestylowy
09:00 Lego Ninjago - przyg., USA, Dania, Australia, 2017
11:10 Mówię Wam - talk-show
11:50 Niezwykłe Stany Prokopa - program podróżniczo-rozrywkowy
12:25 Ukryta prawda - program obyczajowy
13:25 Zgłoś remont 10 - program lifestylowy
14:30 Hulk - przyg., USA, 2003

17:20 Batman i Robin - przyg., USA, 1997. Gotham City to prawdziwa wylęgarnia przestępców wszelakiej maści. Gdy na nocnym niebie pojawia się znak nietoperza, Batman rusza na pomoc swym niesamowitym batmobilem.
20:00 Starcie Tytanów - przyg., USA, 2010
22:30 Łowca czarownic - przyg., USA, Chiny, Kan., 2015
00:35 Millerowie - kom., USA, 2013 ●
02:45 Żyjąc z potworem - historie ludzi dzielących dom z zabójcą
03:35 To tylko kilka dni - program o osobach z niepełnosprawnościami
04:25 Dom weselny

TV 4

06:00 Łowcy skarbów. Kto da więcej **07:00** Galileo - ciekawostki popularno-naukowe, intrygujące zagadki ze świata nauki i techniki **11:05** JesteśmyDlaDzieci - program edukacyjny **11:30** Ewa gotuje - program kulinarny **12:00** Dancing with the Stars. Taniec z Gwiazdami - program taneczno-rozrywkowy **14:05** Gwiazdy Kabaretu **15:00** Policjantki i Policjanci - serial paradok. **20:00** Sprawiedliwi - Wydział Kryminalny - serial policyjny **22:00** 13 godzin: Tajna misja w Benghazi - sens., USA, 2016 **01:05** Gwiazdy Kabaretu **02:05** STOP Drogówka - serial policyjny **03:05** Interwencja - magazyn reporterów **03:25** Lubię disco! **04:25** Top 10 - Lista Przebojów **05:25** Telezakupy TV Okazje

TV Trwam

10:00 Inf. dnia **10:15** Retrospekcja **10:35** Słowo życia **10:40** Polski Punkt Widzenia **11:00** Kropelka radości **12:00** Anioł Pański **12:03** Inf. dnia **12:20** Warto zauważyć... **12:50** Natura Obiektywnie **13:20** Ocalić od zapomnienia **13:30** Msza św. **14:30** Przegląd Tyg. „Niedziela" **14:35** Słowo życia **14:40** Św. na każdy dzień **14:45** Jak wygrać małżeństwo? **15:00** Cioteczka **15:30** Wierzę w Boga **16:00** Inf. dnia **16:10** Historia PL **17:00** Żywa nić tradycji **17:30** Przełamując bariery **17:55** Poczet Wlk. Polaków **18:00** Anioł Pański **18:05** Inf. dnia **18:15** Rozmowy niedok. **19:25** Św. na każdy dzień **19:30** Manna z Nieba **19:45** Modlitwa z udziałem dzieci **20:00** Inf. dnia **20:20** Różaniec **20:50** Myśląc Ojczyzna **21:00** Apel Jasnog. **21:20** Inf. dnia **21:40** Retrospekcja **21:45** Stan Bezp. Państwa **21:55** Św. na każdy dzień **22:00** Mocni Jego mocą **22:45** Jak wygrać małżeństwo? **23:00** Jak my to widzimy

NIEDZIELA • 23 lutego

TVP 1

04:40 Akacjowa 38 - serial kostiumowy, 2017
05:30 Sprawa dla reportera
06:20 Słownik polsko@polski - talk-show prof. Jana Miodka
06:55 Słowo na niedzielę
07:00 Transmisja Mszy Świętej z Sanktuarium Bożego Miłosierdzia w Łagiewnikach
08:00 Tydzień
08:35 Stawka większa niż życie - serial sensacyjny
10:55 Komisarz Alex - serial krym.
11:55 Między ziemią a niebem
12:00 Anioł Pański, Watykan
12:15 Między ziemią a niebem
12:45 Pielgrzymi Nadziei - rep.
13:10 BBC w Jedynce - Raj na Ziemi. Dziewicza planeta - dok., Wlk. Bryt., 2021

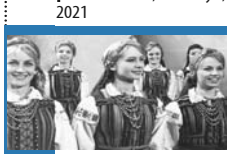

14:20 Żona dla Australijczyka - kom., Polska, 1963
16:05 Dziedzictwo - serial, Turcja
17:00 Teleexpress
17:20 Pogoda
17:35 Dewajtis - serial kostium.
18:40 Jaka to melodia? - teleturniej muzyczny
19:30 Program inform. 19.30
19:55 Pytanie dnia
20:05 Sport
20:10 Pogoda
20:20 Żona dla Polaka - program rozrywkowy
22:20 Zakochana Jedynka - Po prostu przyjaźń - kom., Polska, 2016
00:40 Pierwszy strzał - thriller, USA, 2017
02:30 Siedem sióstr - fab., Belgia, Wlk. Bryt., Franc., USA, 2017

TVP 2

05:25 Dla niesłyszących - Barwy szczęścia - serial obycz., 2025
06:35 Dla niesłyszących - M jak miłość - serial, 2025
07:30 Pytanie na śniadanie - w tym: Serwis Info i Pogoda Flesz
11:10 Jak to się mówi, czyli Kasia u Bralczyka - magazyn
11:45 The Voice Kids - Przesłuchania w ciemno - widowisko muzyczne
14:00 Familiada - teleturniej
14:35 Koło fortuny - teleturniej
15:15 Szansa na sukces. Opole 2024 - widowisko muzyczne
16:15 Tak to leciało - teleturniej muzyczny
17:15 Postaw na milion - teleturniej

18:10 Hrabia Monte Christo - serial kostiumowy, Włochy, Franc., 2024
19:20 Rodzinka.pl - serial komedia
20:00 Ocalona - sens., USA, 2015. Kate Abbott, pracownica departamentu stanu, obejmuje służbę w amerykańskiej ambasadzie w Londynie. Przypadkowo jest świadkiem zamachu bombowego...
21:45 Polska. Co dalej? - program publicystyczny
23:05 Pechowi szczęściarze - fab., Argent., Hiszp., 2019
01:10 Prokurator - serial krym., Polska, 2015
02:10 Uciekająca panna młoda - kom. romant., USA, 1999

TVN

05:15 Uwaga! - program interwencyjny
05:30 Nastolatki rządzą... kasą
06:20 Kuchenne rewolucje - program kulinarno-rozrywkowy
07:15 Magda gotuje internet - program kulinarno-rozrywkowy
07:45 Dzień Dobry TVN - magazyn poranny
11:20 Magda gotuje internet - program kulinarno-rozrywkowy
11:55 Co za tydzień - magazyn rozrywkowy
12:25 Pajęczyna Charlotty - film rodzinny, USA, Niemcy, 2006
14:30 DC Liga Super-Pets - kom., USA, Australia, Kan., 2022
16:50 Tedi i szmaragdowa tablica - przyg., Hiszp., 2022
18:40 Sport

18:55 Pogoda
19:00 Fakty
19:30 The Traitors. Zdrajcy - reality show
21:10 The Traitors. Arena - reality show
21:50 Kac Vegas w Bangkoku - kom., USA, 2011
23:55 Pan i pani Kiler - kom., USA, 2010
02:05 MasterChef - program kulinarno-rozrywkowy
03:25 Uwaga! - program interwencyjny
03:40 Szpital - program obyczajowy
04:30 Recepta na stary dom - program edukacyjny
04:50 Nauka jazdy - reality show
05:10 Kto was tak urządził - program poradnikowy

POLSAT

06:00 Nowy dzień z Polsat News
08:00 Halo tu Polsat - poranny program informacyjno-rozrywkowy
10:55 Minionki 2: Wejście Gru - animowany, USA, Franc., 2022
12:50 Noc w muzeum 2 - kom., USA, Kan., 2009
15:10 Skołowani - kom., Polska, 2023. Maks to niepoprawny kobieciarz, a zarazem notoryczny kłamca. Gdy Anna bierze go za niepełnosprawnego, Maks brnie w kłamstwo, licząc na kolejny łatwy podryw...
17:30 Awantura o kasę - teleturniej
18:50 Wydarzenia - program informacyjny
19:15 Sport
19:20 Pogoda
19:30 Państwo w Państwie - program interwencyjny

20:10 Robin Hood - sens., USA, Wlk. Bryt., 2010. Robin Hood wraz ze swoją bandą stawia czoła korupcji w wiosce Nottingham i prowadzi powstanie przeciwko koronie, które na zawsze zmieni równowagę światowych sił.
23:10 To skomplikowane - kom., Jap., USA, 2009
01:55 Cynicy i praktycy - obycz., USA, 2020. Główny konsultant Demokratów, Gary Zimmer przekonuje farmera, by ten kandydował na burmistrza...
04:05 Świat według Kiepskich - serial komediowy
04:45 Disco Gramy - program muzyczny
05:25 Telezakupy TV Okazje

TVP Kultura

05:55 Ewa Bem - koncert, 1993
07:05 Rozmowy (nie)wygodne - Magda Umer - 2024
08:00 Liturgia prawosławna z cerkwi Hagia Sophia w Białymstoku
09:05 Dokument tygodnia - Był sobie Luwr - dok., Franc., 2021
10:50 Od ucha do ucha - Plaża • Nie pchać się, proszę - filmy animowane
11:10 Amerykańskie śniadanie - Rawhide - Incydent z dezerterem - western, USA, 1959
12:10 Mody Polskie - Trójmiasto - reportaż
12:45 Francuski pocałunek - kom. romant., USA, Wlk. Bryt., 1995
14:45 Serialowa nostalgia - Parada oszustów - serial, 1977
16:35 Dobry tytuł - magazyn literacki

17:15 Niedziela z... Danielem Olbrychskim
18:10 Pestka - melodramat, Polska, 1995
20:00 Cztery wesela i pogrzeb - kom., romant., Wlk. Bryt., 1994
22:05 Więcej niż fikcja - Kino według Godarda - dok., Franc., 2022
24:00 Noc krótkich filmów - Królowa lisów • Ludwik I. Barani król
00:35 Muzyka w sieci
01:10 Babyteeth - dram., USA, Australia, 2019
03:20 Niedziela z... Danielem Olbrychskim
04:15 Legendy opery - Andrea Bocelli - dok., Wlk. Bryt., 2018
05:15 Teledyski

TV Puls

06:00 Kobra - oddział specjalny - Bonrath świętuje 40-lecie służby. Niespodziewanie dochodzi do zamachu. Okazuje się, że...
07:00 Taki jest świat - przegląd wydarzeń z całego globu. Wiadomości polityczne i gospodarcze, informacje z życia gwiazd i naukowe ciekawostki.
07:55 Ranczo - serial kom.
12:55 Jestem taka piękna! - kom., Chiny, USA, 2018. Renee Bennett jest kompletnie przeciętna. Spadając z rowerka treningowego w klubie fitness uderza się w głowę i traci przytomność. Kiedy odzyskuje świadomość w lustrze widzi swój nieprzeciętny wygląd. Renne, przekonana o rzekomym cudzie, przechodzi metamorfozę.

15:05 Trzej muszkieterowie - przyg., USA, Austria, Wlk. Bryt., 1993. Młody szlachcic D'Artagnan dołącza do grupy trzech królewskich muszkieterów: Atosa, Aramisa i Portosa. Wkrótce otrzymuje zadanie...
17:25 Hrabia Monte Christo - przyg., USA, 2002
20:00 Ultimatum - akcja, USA, 2023
22:00 Alex Cross - akcja, USA, Wlk. Bryt., Franc., 2012
00:00 Pogoń za Callowayem - akcja, USA, 2022
02:00 Dyżur - serial medyczny
03:35 Menu na miarę - program kulinarny
04:00 Dyżur - serial medyczny
04:35 Menu na miarę
05:00 Dzielnica strachu - serial

TVN 7

05:30 Szkoła - Adrian Kubacki z licealnej 3c do niedawna był znanym w szkole chuliganem. Chłopak zmienił się i robi wszystko, aby trzymać się z dala od problematycznych sytuacji.
06:20 New Looney Tunes III - animacja
07:05 Wiza na miłość - serial paradokumentalny
08:05 Zgłoś remont 10 - program lifestylowy
09:05 Lou! Codziennik - kom., Franc., Belgia, 2014. Nastoletnia Lou spędza swój czas na jedzeniu posiłków na wynos, zabawie z kotem i szpiegowaniu przystojnego sąsiada, ale kiedy jej matka się zakochuje, życie Lou nagle ulega zmianie.
11:20 Ukryta prawda - program obyczajowy

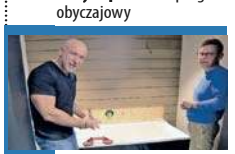

14:25 Zgłoś remont 10
15:25 Karol. Papież, który pozostał człowiekiem - miniserial obycz.
17:30 Ocean's Thirteen - sens., USA, 2007
20:00 Zielona mila - obycz., USA, 1999. W więzieniu oczekuje na wykonanie wyroku John Coffey, potężny Murzyn o zdolnościach uzdrowiciela. Skazano go za podwójne morderstwo, zbrodnię, której nie popełnił.
23:55 Godziny szczytu II - sens., USA, 2001
02:00 Laura - obycz., Polska, 2010
03:20 Zbrodnie z pierwszych stron gazet
04:10 To tylko kilka dni - program o osobach z niepełnosprawnościami

TV 4

06:00 Łowcy skarbów. Kto da więcej **07:00** Wielkie tajemnice historii **08:50** Galileo - ciekawostki popularnonaukowe, intrygujące zagadki ze świata nauki i techniki **10:55** Jaś Fasola - serial kom. **11:35** Hot Shots II - kom., USA, 1993 **13:15** Bitwa pod Wiedniem - sens., Niemcy, Polska, Włochy, 2012 **15:55** Gwiazdy Kabaretu **18:00** Malanowski. Nowe rozdanie - serial kryminalny **20:00** Sprawiedliwi - Wydział Kryminalny - serial policyjny **22:05** Mroczna wieża - sens., USA, 2017 **00:05** Nowe wierzenia i stare sekty **02:00** STOP Drogówka - serial policyjny **03:00** Interwencja - magazyn reporterów **03:25** Lubię disco! **04:25** Top 10 - Lista Przebojów **05:25** Telezakupy TV Okazje

TV Trwam

09:30 Msza św. **10:35** Przegląd Tyg. „Niedziela" **10:40** Mój przyjaciel Laluś **11:40** Zamek w Korzkwi - Szlakiem Pióra **12:00** Anioł Pański z Ojcem Św. Franciszkiem **12:15** Papież Polak do Rodaków **12:45** W góreckim domku ogrodnika **13:00** Koncert Noworoczny **15:00** Wieś - to też Polska **16:00** Inf. dnia **16:10** Koncert życzeń **16:50** Credo: Wiara Kościoła **17:00** Natura et Homo **17:30** Sól ziemi **17:55** Poczet Wlk. Polaków **18:00** Anioł Pański **18:05** Inf. dnia **18:15** Rozmowy niedok. **19:25** Św. na każdy dzień **19:30** Moja katolicka rodzina **20:00** Inf. dnia **20:20** Różaniec **20:50** Myśląc Ojczyzna **21:00** Apel Jasnog. **21:20** Inf. dnia **21:40** Retrospekcja **21:45** Stan Bezp. Państwa **21:55** Św. na każdy dzień **22:00** Mocni Jego mocą **22:45** Jak wygrać małżeństwo? **23:00** Jak my to widzimy

eprasa.pl 40f6e6bbf9

PONIEDZIAŁEK • 24 lutego

TVP 1

05:10 Akacjowa 38 - serial
05:55 Info Poranek
07:00 Transmisja Mszy Świętej
07:30 Studio Raban - magazyn
08:00 Noce i dnie - serial, 1977
08:55 Ranczo - serial obycz.
09:55 Komisarz Alex - serial krym.
10:45 Ojciec Mateusz - serial
11:35 Królowie - serial historyczny
12:10 Agrobiznes
12:30 Agropogoda - magazyn
12:35 Magazyn Rolniczy
12:55 Raj na Ziemi. Dziewicza planeta - dok., Wlk. Bryt
14:00 Wichrowe wzgórze - serial obycz., Turcja, 2024
14:55 Jaka to melodia? - teleturniej muzyczny
15:35 Gra słów. Krzyżówka - teleturniej
16:05 Dziedzictwo - serial, Turcja
17:00 Teleexpress; Pogoda
17:20 Jaka to melodia? - teleturniej muzyczny

17:55 Klan - telenowela TVP
18:25 Reporterzy - magazyn
18:45 Akacjowa 38 - serial kostiumowy, 2017
19:30 Program inform. 19.30
19:55 Pytanie dnia
20:10 Sport
20:15 Pogoda
20:30 Matki. Pieśń na czas wojny - Teatr Telewizji, 2025 ●
21:25 Postscriptum - dyskusja po spektaklu - Matki. Pieśń na czas wojny
21:55 Świat bez fikcji - Clint Eastwood - ostatni z wielkich - dok., Franc., 2018
23:00 Balans bieli - magazyn
23:40 Na fali - sens., USA, 1991
01:55 Po prostu przyjaźń - kom., dram., Polska, 2016

TVP 2

04:35 Na dobre i na złe - serial
05:30 M jak miłość - serial, 2023
06:25 Dobre historie - Harcerstwo - szkoła charakteru dla młodego człowieka - magazyn
06:55 Dla niesłyszących - Barwy szczęścia - serial obycz., 2025
07:30 Pytanie na śniadanie
11:15 Dla niesłyszących - Okrasa łamie przepisy - magazyn kulinarny
11:50 Przyrodnik na tropie - Myszołów - dok., 2021
12:30 Koło fortuny - teleturniej
13:15 Miłość i nadzieja - serial obycz., Turcja, 2022
14:05 Va Banque - teleturniej
14:35 Na sygnale - serial fabularyzowany
15:05 La Promesa - pałac tajemnic - serial, Hiszp., 2022

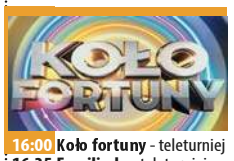

16:00 Koło fortuny - teleturniej
16:35 Familiada - teleturniej
17:20 Miłość i nadzieja - serial obycz., Turcja, 2022
18:15 Va Banque - teleturniej
18:50 Jeden z dziesięciu - telet.
19:25 Barwy szczęścia - serial
20:05 Barwy szczęścia - serial obycz., 2024
20:40 Kulisy serialu „M jak miłość"
20:55 M jak miłość - serial, 2025
21:55 Na sygnale - serial fabularyzowany
22:30 Krew z krwi 2 - serial
23:20 Rejs - kom., Polska, 1970
00:45 O mnie się nie martw - serial komediowy TVP, 2020
01:45 Pechowi szczęściarze - fab., Argent., Hiszp., 2019
03:50 Rodzinka.pl - serial kom.

TVN

05:40 Uwaga! - program interw.
05:55 Ukryta prawda - program obyczajowy
06:50 Kuchenne rewolucje - program kulinarno-rozrywkowy
07:45 Dzień Dobry TVN - magazyn poranny
11:20 Kuchenne rewolucje - program kulinarno-rozrywkowy
13:25 Ukryta prawda - program obyczajowy
16:35 Detektywi - program kryminalny
17:40 Szpital św. Anny - program obyczajowy
18:40 Sport
18:55 Pogoda
19:00 Fakty
19:40 Uwaga! - program interwencyjny
20:00 Doradca smaku - program kulinarny
20:10 Na Wspólnej 23 - serial obycz., Polska

20:50 MasterChef Nastolatki - program kulinarno-rozrywkowy
22:10 Pacific Rim - przyg., USA, 2013
00:50 CSI: Kryminalne zagadki Las Vegas - serial, USA
02:00 Co za tydzień - magazyn rozrywkowy
02:20 Szpital - program obyczajowy
03:50 Uwaga! - program interwencyjny
04:05 Jak to jest zrobione? - serial popularnonaukowy, Kanada
04:30 Recepta na stary dom - program edukacyjny
04:50 Nauka jazdy - reality show
05:15 Kto was tak urządził - program poradnikowy

POLSAT

06:00 Nowy dzień z Polsat News
08:30 Malanowski i Partnerzy - Detektywi biorą udział w nietypowym pogrzebie. Malanowski i jego ludzie brali udział w poszukiwaniach Jerzego Kaczmarka na zlecenie jego żony, Hanny. Jerzy zaginął dziesięć lat temu i nigdy nie udało się go odnaleźć. Wreszcie sąd uznał go za zmarłego...
09:30 Policjantki i Policjanci - serial paradok.
11:30 Gliniarze - serial paradokumentalny
14:35 Dlaczego ja? - serial paradokumentalny
15:50 Wydarzenia - program informacyjny
16:15 Pogoda
16:20 Interwencja - magazyn reporterów
16:30 Na ratunek 112 - serial obyczajowy

17:00 Gliniarze - paradokument
18:00 Pierwsza miłość - serial obyczajowy
18:50 Wydarzenia
19:18 Gość Wydarzeń - rozmowa dnia
19:25 Sport; Pogoda
19:40 Uroczysko - serial krym.
20:10 Farma - reality show
21:10 Psy 3. W imię zasad - sens., Polska, 2019. Po 25 latach odsiadki Franciszek „Franz" Maurer wychodzi z więzienia i wkracza w nową Polskę, w której nic nie jest takie, jak zapamiętał.
23:55 Punisher - sens., USA, Niemcy, 2004
02:40 W cywilu 5: Pole bitwy - sens., USA, 2017
04:40 Disco Gramy
05:25 Telezakupy TV Okazje

TVP Kultura

07:15 Tamte lata, tamte dni - Andrzej Titkow - magazyn
07:55 Krótka historia brudu - dokument, Polska, 2017
08:35 Od ucha do ucha - Plaża • Nie pchać się, proszę - filmy animowane
09:00 Amerykańskie śniadanie - Rawhide - Incydent z dezerterem - western, USA, 1959
10:05 Gwiazdozbiór TVP Rozrywka - Halina Kunicka - reportaż
11:00 Halina Kunicka zaprasza - widowisko muzyczne
11:55 Dokument.pl - Dom Literatów, czyli kartoteka zebrana - dokument, Polska, 2019
13:10 Tygodnik Kulturalny
14:05 Austeria - dram., Polska, 1982
16:05 Albrecht Durer. Tajemnica autoportretów - dok., Franc., 2021

17:05 Ogniem i mieczem - serial, Polska, 2000
18:15 Muzyka w sieci - magazyn muzyczny
18:50 Portrety - Mary Aldwyth - sztuka kolażu - dok., USA, 2022
20:00 Na wschód od Hollywood - Indochiny - dramat, Franc., 1992
22:45 Giacomo Balla, władca światła - dok., Włochy, 2021
23:50 Cztery wesela i pogrzeb - kom. romant., Wlk. Bryt., 1994
02:00 Kino nocne - Człowiek z magicznym pudełkiem - fab., Polska, 2017
03:55 Więcej niż fikcja - Kino według Godarda - dok., Franc., 2022

TV Puls

06:00 Nash Bridges - Nash i Caitlin podają się za parę żyjącą w wolnym związku. Chcą bowiem przeniknąć do gangu złodziei...
08:00 Kobra - oddział specjalny - Stróże prawa nie mogą dojść do siebie po tragicznym wydarzeniu. Jednak postanawiają zrobić wszystko, by złapać przestępcę.
10:00 Unforgettable: Zapisane w pamięci - serial krym.
10:55 Kotka - serial, melodramat, Meksyk, 2014
12:55 Unforgettable: Zapisane w pamięci - serial krym.
13:50 Lombard. Życie pod zastaw - paradokument fabularny
15:50 Ranczo - serial kom., Polska
18:00 Lombard. Życie pod zastaw - paradokument fabularny

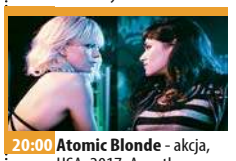

20:00 Atomic Blonde - akcja, USA, 2017. Agentka brytyjskiego wywiadu, Lorraine, zostaje samotnie wysłana na niebezpieczną misję w Berlinie. Podczas niej musi odnaleźć zabójców swojego partnera oraz zdobyć listę tajnych agentów...
22:15 16 przecznic - akcja, USA, Niemcy, 2006
00:10 Cobra - akcja, USA, 1986
02:00 Dzielnica strachu - serial kryminalny
03:05 Lombard. Życie pod zastaw - paradokument fabularny
04:05 Taki jest świat - przegląd wydarzeń z całego globu.
05:00 Dzielnica strachu - serial kryminalny

TVN 7

05:15 Szkoła - Gimnazjalistka Katarzyna Przybysz zaspała i o mało nie spóźniła się do szkoły. Z pośpiechu zapomniała użyć dezodorantu i...
07:00 Szpital - program obyczajowy
08:00 Ukryta prawda - program obyczajowy
11:10 W-11 Wydział Śledczy - Pod szpital podrzucono siedemnastolatkę. Dziewczyna jest w szoku i nie można się z nią porozumieć. Wkrótce okazuje się, że...
11:55 Detektywi - Do detektywów zgłasza się matka 20-letniej studentki, która tydzień wcześniej zmarła w saunie.
13:55 Szkoła - program obyczajowy
14:55 Sąd rodzinny - program sądowy

16:55 Szpital - program obycz.
19:00 Ukryta prawda - program obyczajowy
20:00 Królowa przetrwania - reality show
21:05 Gran Torino - obycz., USA, Niemcy, 2008. Will Kowalski jest weteranem wojny koreańskiej. Uosabia stereotyp białego Amerykanina - nie znosi Latynosów, Azjatów i wszelkich imigrantów. Wszystko się jednak zmienia, gdy...
23:30 Zielona mila - obycz., USA, 1999
03:05 Zgłoś remont 10 - program lifestylowy
03:50 Usterka 13 - program poradnikowy
04:15 Druga strona medalu

TV 4

06:00 Łowcy skarbów. Kto da więcej **08:00** Bogaty Dom - Biedny Dom - program paradok. **09:00** Dlaczego ja? - serial paradok. **11:00** Trudne sprawy - program obyczajowy **14:00** Policjantki i Policjanci - serial paradok. **15:00** Na ratunek 112 - serial obycz. **15:55** Policjantki i Policjanci - serial paradok. **18:00** Łowcy skarbów. Kto da więcej **19:00** Policjantki i Policjanci - serial paradok. **20:00** Malanowski. Nowe rozdanie - serial krym. **20:30** Sprawiedliwi - Wydział Kryminalny - serial policyjny **22:40** Paranormal Activity: Inny wymiar - sens., USA, 2015 **00:30** Moja Mama i Twój Tata - reality show **02:00** Hardkorowy lombard **02:30** Jaś Fasola radzi - serial kom. **02:45** Interwencja - magazyn reporterów **02:55** SuperLudzie **05:25** Telezakupy TV Okazje

TV Trwam

09:30 Moja katolicka rodzina **09:55** Św. na każdy dzień **10:00** Inf. dnia **10:15** Rozmowy niedok. **11:20** Stan Bezp. Państwa **11:30** Warto być ojcem **12:00** Anioł Pański **12:03** Inf. dnia **12:20** Życie lasu. Storczyki **13:00** 20 czerwca, 1941 roku **13:20** Słowo życia **13:30** Msza św. **14:30** NZS Buntownicy **15:00** Brat Kalikst z Poczekajki **15:50** Ma się rozumieć **16:00** Inf. dnia **16:10** Sanktuaria polskie **16:30** Porady Medyczne Bonifratrów **17:00** Świadkowie **17:30** XX Rajd Katyński **17:55** Poczet Wlk. Polaków **18:00** Anioł Pański **18:05** Inf. dnia **18:15** Rozmowy niedok. **19:25** Św. na każdy dzień **19:30** Poznajemy Polskę **19:45** Modlitwa z udziałem dzieci **20:00** Inf. dnia **20:20** Różaniec **20:50** Myśląc Ojczyzna **21:00** Apel Jasnog. **21:20** Inf. dnia **21:40** Polski Punkt Widzenia **22:00** Z wędką nad wodę

WTOREK • 25 lutego

TVP 1

05:05 Akacjowa 38 - serial
05:55 Info Poranek
07:00 Transmisja Mszy Świętej
07:30 Kościół z bliska
08:00 Noce i dnie - serial, 1977
08:55 Ranczo - serial obycz.
09:55 Komisarz Alex - serial krym.
10:50 Ojciec Mateusz - serial
11:35 Królowie - serial historyczny
12:10 Agrobiznes; Agropogoda
12:35 Magazyn Rolniczy
12:50 Natura w Jedynce - Hispania. Kraina królików - dok., Hiszp., 2022
14:00 Wichrowe wzgórze - serial obycz., Turcja, 2024
14:55 Jaka to melodia? - teleturniej muzyczny
15:35 Gra słów. Krzyżówka - teleturniej
16:05 Dziedzictwo - serial, Turcja
17:00 Teleexpress
17:15 Pogoda

17:20 Jaka to melodia? - teleturniej muzyczny
17:55 Klan - telenowela TVP
18:25 Reporterzy - magazyn
18:45 Akacjowa 38 - serial kostiumowy, 2017
19:30 Program inform. 19.30
19:55 Pytanie dnia
20:10 Sport
20:15 Pogoda
20:30 Taniec z rosyjskim niedźwiedziem - dok., Polska, 2024
21:25 Program publicystyczny
22:10 Żelazny most - fab., Polska, 2019
23:45 Niebezpieczne miasta - dok., Franc., 2022
00:50 Błąd systemu - dram., Niemcy, 2019
03:05 Shindisi - dram., Gruzja, 2019

TVP 2

04:40 Na dobre i na złe - serial
05:35 M jak miłość - serial, 2023
06:30 Duchowym szlakiem - reportaż
06:55 Dla niesłyszących - Barwy szczęścia - serial obycz., 2024
07:30 Pytanie na śniadanie
10:35 Pogoda Flesz
10:40 Pytanie na śniadanie - zapowiedź, 2025
10:45 Pytanie na śniadanie - magazyn poranny
11:15 Mini audycja - VK
11:20 Jedzenie ma znaczenie
11:50 Lena na Kaukazie - Armenia - Jezioro Sewan - reportaż
12:30 Koło fortuny - teleturniej
13:15 Miłość i nadzieja - serial obycz., Turcja, 2022
14:05 Va Banque - teleturniej
14:35 Na sygnale - serial fabularyzowany

15:05 La Promesa - pałac tajemnic - serial, Hiszp., 2022
16:00 Koło fortuny - teleturniej
16:35 Familiada - teleturniej
17:20 Miłość i nadzieja - serial obycz., Turcja, 2022
18:15 Va Banque - teleturniej
18:50 Jeden z dziesięciu - telet.
19:25 Barwy szczęścia - serial
20:05 Barwy szczęścia - serial obycz., 2024
20:40 Kulisy serialu „M jak miłość"
20:55 M jak miłość - serial, 2025
21:55 Na sygnale - serial fabularyz.
22:30 Magazyn Ekspresu Reporterów
23:30 Memento - fab., USA, 2000
01:30 Ocalona - sens., USA, 2015
03:15 Bucza '22 - dokument, Ukraina, 2022 ●

TVN

05:40 Uwaga! - program interwencyjny
05:55 Ukryta prawda - program obyczajowy
06:50 Kuchenne rewolucje - program kulinarno-rozrywkowy
07:45 Dzień Dobry TVN - magazyn poranny
11:20 Kuchenne rewolucje - Dzisiaj odwiedzimy kawiarnię „Marysieńka" w Miastku.
13:25 Ukryta prawda - program obyczajowy
16:35 Detektywi - program kryminalny
17:40 Szpital św. Anny - program obyczajowy
18:40 Sport
18:55 Pogoda
19:00 Fakty
19:40 Uwaga! - program interwencyjny
20:00 Doradca smaku - program kulinarny

20:10 Na Wspólnej 23 - serial obycz., Polska
20:50 Kuba Wojewódzki - talk-show
21:55 Plan doskonały - sens., USA, 2006
00:30 Superwizjer - magazyn reporterów
01:05 Nastolatki rządzą... kasą
02:10 Szpital - program obyczajowy
03:45 Uwaga! - program interwencyjny
04:00 Jak to jest zrobione? - serial popularnonaukowy, Kanada
04:25 Recepta na stary dom - program edukacyjny
04:50 Nauka jazdy - reality show
05:15 Kto was tak urządził - program poradnikowy

POLSAT

06:00 Nowy dzień z Polsat News
08:30 Malanowski i Partnerzy - Do biura Malanowskiego wpada rozgorączkowany Bogdan Rysik z niemowlakiem w nosidełku. Przerażony mężczyzna wyjaśnia detektywom, że...
09:30 Policjantki i Policjanci - Lena Kamińska i Aśka Zielińska jadą do biura, gdzie został zamordowany prywatny detektyw.
11:30 Gliniarze - Masażystka zostaje zgwałcona tuż przed rozpoczęciem pracy. Policjanci dowiadują się, że
14:35 Dlaczego ja? - serial paradokumentalny
15:50 Wydarzenia - program informacyjny
16:15 Pogoda
16:20 Interwencja - magazyn reporterów

16:30 Na ratunek 112 - serial obyczajowy
17:00 Gliniarze - paradokument
18:00 Pierwsza miłość - serial obyczajowy
18:50 Wydarzenia - prog.inform.
19:20 Gość Wydarzeń - rozmowa
19:25 Sport; Pogoda
19:40 Uroczysko - serial krym.
20:10 Farma - reality show
21:10 Ambulans - sens., USA, Jap., 2022
00:10 Robin Hood - sens., USA, Wlk. Bryt., 2010
03:05 Nasz Nowy Dom - program rozrywkowy
04:05 Zjedz Kambodżę - program podróżniczo-kulinarny
04:45 Disco Gramy - program muzyczny
05:25 Telezakupy TV Okazje

TVP Kultura

07:05 Czy ja dobrze rozumiem? - magazyn kulturalny
07:45 Smak Torunia - dokument, Polska, 2016
08:30 Informacje kulturalne
09:00 Ogniem i mieczem - serial, 2000
10:05 Austeria - dram., Polska, 1982
12:00 Czarna suknia - film TVP, 1967
12:55 Portrety - Mary Aldwyth - sztuka kolażu - dok., USA, 2022
14:05 Rozmowy (nie)wygodne - Magda Umer, 2024
15:00 Wyjście awaryjne - kom., Polska, 1982
16:45 Ogniem i mieczem - serial, 2000
17:55 Tygodnik Kulturalny
18:45 Michał Urbaniak. Nowojorczyk z wyboru - dok., Polska, 2009
20:00 Lear - Teatr Telewizji, 2024
21:15 Koncert

22:00 Lekkie obyczaje - 2046 - fab., Hongkong, Chiny, Franc., Niemcy, 2004
00:15 Nocny dokument - Elmyr de Hory - największy fałszerz XX-ego wieku - dok., Franc., 2016
01:25 Tamte lata, tamte dni - Andrzej Titkow - magazyn
02:05 Na wschód od Hollywood - Indochiny - dram., Franc., 1992. Na jednej z aukcji Éliane poznaje francuskiego oficera, z którym przeżywa krótki romans. W tym czasie jej córka również się w nim zakochuje i porzucając dom oraz aktualnego narzeczonego, wyrusza do Tonkinu...
04:50 Tygodnik Kulturalny

TV Puls

06:00 Nash Bridges - Singapurski miliarder nasyła na Nasha najemników. Tymczasem Rick zaczyna coraz mniej ufać swojej narzeczonej.
08:00 Kobra - oddział specjalny - Semir zostaje uwięziony w płomieniach na stacji benzynowej. Ratuje go jednak strażak Tommy...
10:00 Unforgettable: Zapisane w pamięci - serial krym.
10:55 Kotka - serial, melodramat, Meksyk, 2014
12:55 Unforgettable: Zapisane w pamięci - serial krym.
13:50 Lombard. Życie pod zastaw - paradokument fabularny
15:50 Ranczo - serial kom., Polska
18:00 Lombard. Życie pod zastaw - paradokument fabularny

20:00 Czas porachunków - akcja, USA, 2022. Connor Connolly zostaje zmuszony do zapłaty 2 milionów dolarów porywaczom swojej ciężarnej żony. Rozpoczyna się nierówny wyścig z czasem. Do akcji włącza się szef policji Alston (Bruce Willis).
22:10 Przetrwać do świtu - akcja, USA, 2020
00:00 Zakładnik - akcja, USA, 2004
02:20 Dzielnica strachu - serial kryminalny
03:20 Lombard. Życie pod zastaw - paradokument fabularny
04:20 Menu na miarę - program kulinarny
05:00 Dzielnica strachu - serial kryminalny

TVN 7

05:15 Szkoła - Artur Michalec ma pretensje do swojej dziewczyny, Kornelii Nowickiej, że ta ciągle się uczy i nie chce iść z nim na imprezę.
07:00 Szpital - Pacjentem dr Anny jest 70-letni Henryk Graczykowski. Do szpitala trafił prosto z imprezy urodzinowej swojej wnuczki...
08:00 Ukryta prawda - program obyczajowy
11:10 W-11 Wydział Śledczy - program kryminalny
11:55 Detektywi - program kryminalny
13:55 Szkoła - program obyczajowy
14:55 Sąd rodzinny - program sądowy
16:55 Szpital - program obyczajowy
19:00 Ukryta prawda - program obyczajowy

20:00 Królowa przetrwania - reality show
21:05 Elita złodziei - sens., USA, Fin., 2021. Znany kryminalista Richard Pace zostaje wciągnięty w skomplikowaną kradzież złota, która może mieć daleko idące konsekwencje dla jego życia i wielu innych.
23:15 Batman i Robin - przyg., USA, 1997
01:50 Rezolucja 819 - obycz., Franc., Włochy, Polska, 2008
03:30 Zgłoś remont 10 - program lifestylowy
04:15 Usterka 13 - program poradnikowy
04:45 Druga strona medalu - talk-show

TV 4

06:00 Łowcy skarbów. Kto da więcej **08:00** Bogaty Dom - Biedny Dom - program paradok. **09:00** Dlaczego ja? - serial paradok. **11:00** Trudne sprawy - program obyczajowy **14:00** Policjantki i Policjanci - serial paradok. **15:00** Na ratunek 112 - serial obycz. **16:00** Policjantki i Policjanci - serial paradok. **18:00** Łowcy skarbów. Kto da więcej **19:00** Policjantki i Policjanci - serial paradok. **20:00** Malanowski. Nowe rozdanie - serial krym. **20:30** Sprawiedliwi - Wydział Kryminalny - serial policyjny **22:40** Bitwa pod Wiedniem - historyczny, Niemcy, Polska, Włochy, 2012 **01:05** Moja Mama i Twój Tata - reality show **02:40** Interwencja - magazyn reporterów **02:50** SuperLudzie - serial o osobach z niepełnosprawnościami **05:25** Telezakupy TV Okazje

TV Trwam

09:35 Św. na każdy dzień **09:40** Mocarz pokory **10:00** Inf. dnia **10:15** Jak my to widzimy **10:45** Zew natury **11:05** Mocni w Wierze **11:35** Słowo życia **11:40** Ma się rozumieć **11:50** Św. na każdy dzień **12:00** Anioł Pański **12:03** Inf. dnia **12:20** Pragnienie Boga **13:00** Polonia **13:30** Msza św. **14:30** Misja Szczecin-Madagaskar **15:00** Oddech Boga **15:50** Ma się rozumieć **16:00** Inf. dnia **16:10** Jestem mamą **16:25** Przyroda w Obiektywie **16:40** Zdrowie z Bożej Apteki **16:55** Św. Józef - patron na trzecie tysiąclecie **17:10** Prosto o gosp. **17:30** Zostań Żołnierzem RP **17:55** Poczet Wlk. Polaków **18:00** Anioł Pański **18:05** Inf. dnia **18:15** Rozmowy niedok. **19:25** Św. na każdy dzień **19:30** Każdy maluch to potrafi **19:45** Modlitwa z udziałem dzieci **20:00** Inf. dnia **20:20** Różaniec **20:50** Myśląc Ojczyzna **21:00** Apel Jasnog. **21:20** Inf. dnia

eprasa.pl 40f6e6bbf9

ŚRODA • 26 lutego

TVP 1

05:05 Akacjowa 38 - serial
05:55 Info Poranek
07:00 Transmisja Mszy Świętej
07:30 Zakochana w życiu - rep.
08:00 Noce i dnie - serial, 1977
09:00 Ranczo - serial obycz.
09:55 Komisarz Alex - serial krym.
10:45 Ojciec Mateusz - serial
11:35 Okrasałamie przepisy - magazyn kulinarny
12:10 Agrobiznes
12:30 Agropogoda - magazyn
12:35 Magazyn Rolniczy
12:55 Natura w Jedynce - Wyspa hipopotamów - dok., Hiszp., 2020
14:00 Wichrowe wzgórze - serial obycz., Turcja, 2024
14:55 Jaka to melodia? - teleturniej muzyczny
15:35 Gra słów. Krzyżówka - teleturniej
16:05 Dziedzictwo - serial, Turcja

17:00 Teleexpress
17:15 Pogoda
17:20 Jaka to melodia? - teleturniej muzyczny
17:55 Klan - telenowela TVP
18:25 Reporterzy - magazyn
18:45 Akacjowa 38 - serial kostiumowy, 2017
19:30 Program informacyjny 19.30
19:55 Pytanie dnia
20:10 Sport
20:15 Pogoda
20:30 Królowie - serial historyczny TVP, 2024
21:05 Złota dama - fab., Wlk. Bryt., 2015
23:05 Przyjaźń bez granic - fab., Niemcy, Franc., 2019
00:50 Żelazny most - fab., Polska, 2019
02:25 Na fali - sens., USA, 1991

TVP 2

04:35 Na dobre i na złe - serial
05:30 M jak miłość - serial obycz., 2023
06:25 Pożyteczni.pl - magazyn
06:55 Dla niesłyszących - Barwy szczęścia - serial obycz., 2024
07:30 Pytanie na śniadanie
11:15 Rodzina święta - Jak zadbać o zdrowie psychiczne dziecka? - magazyn
11:50 Jak to się mówi, czyli Kasia u Bralczyka - magazyn
12:30 Koło fortuny - teleturniej
13:15 Miłość i nadzieja - serial obycz., Turcja, 2022
14:05 Va Banque - teleturniej
14:35 Na sygnale - serial fabularyzowany
15:05 La Promesa - pałac tajemnic - serial, Hiszp., 2022

16:00 Koło fortuny - teleturniej
16:35 Familiada - teleturniej
17:20 Miłość i nadzieja - serial
18:15 Va Banque - teleturniej
18:50 Jeden z dziesięciu - teleturniej
19:25 Barwy szczęścia - serial
20:40 Przepis dnia
20:55 Na dobre i na złe - serial
21:55 Na sygnale - serial fabularyz.
23:00 Całe szczęście - kom., USA, 2006. Ashley Albright sprzyja los, czegokolwiek się dotknie. Wskutek przypadkowej znajomości z pewnym wyjątkowo pechowym traci swój fart i od tej pory...
00:50 Zabójczy rejs - serial krym., Wlk. Bryt., 2023
02:45 Kraina Bohaterów - dok., Ukraina, 2022

TVN

05:40 Uwaga! - program interw.
05:55 Ukryta prawda - program obyczajowy
06:50 Kuchenne rewolucje - program kulinarno-rozrywkowy
07:45 Dzień Dobry TVN - magazyn poranny
11:20 Kuchenne rewolucje - program kulinarno-rozrywkowy
13:25 Ukryta prawda - program obyczajowy
16:35 Detektywi - program kryminalny
17:40 Szpital św. Anny - program obyczajowy
18:40 Sport
18:55 Pogoda
19:00 Fakty
19:40 Uwaga! - program interwencyjny
20:00 Doradca smaku - program kulinarny
20:10 Na Wspólnej 23 - serial obycz., Polska

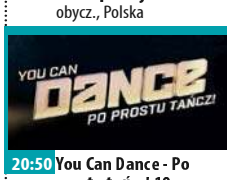

20:50 You Can Dance - Po prostu tańcz! 10 - program rozrywkowy
21:55 Skok na głęboką wodę - sens., USA, Hiszp., Franc., 2021
00:20 CSI: Kryminalne zagadki Las Vegas - serial, USA
01:25 Kuchenne rewolucje - program kulinarno-rozrywkowy
02:15 Szpital - program obycz.
03:05 Uwaga! - program interwencyjny
03:20 Jak to jest zrobione? - serial popularnonaukowy, Kanada
04:00 Nauka jazdy - reality show
04:35 Kto was tak urządził - program poradnikowy
05:05 Recepta na stary dom - program edukacyjny

POLSAT

06:00 Nowy dzień z Polsat News
08:30 Malanowski i Partnerzy - serial kryminalny
09:30 Policjantki i Policjanci - serial paradok.
11:30 Gliniarze - serial paradokumentalny
14:35 Dlaczego ja? - serial paradokumentalny
15:50 Wydarzenia - program informacyjny
16:15 Pogoda
16:20 Interwencja - magazyn reporterów
16:30 Na ratunek 112 - serial obyczajowy
17:00 Gliniarze - Dochodzi do porwania 5-letniej wnuczki, będącej pod opieką dziadka. Podejrzenie pada na ojca dziecka, który z powodu przemocy został pozbawiony praw rodzicielskich.
18:00 Pierwsza miłość - serial obyczajowy

18:50 Wydarzenia - program informacyjny
19:20 Gość Wydarzeń - rozmowa dnia
19:25 Sport; Pogoda
19:40 Uroczysko - serial krym.
20:10 Farma - reality show
21:10 Poznaj naszą rodzinkę - kom., USA, 2010
23:20 Człowiek z Toronto - kom., USA, 2022. Najgroźniejszy zabójca na świecie i najgłupszy amerykański przedsiębiorca zostają pomyleni, co prowadzi do lawiny zabawnych sytuacji.
01:55 Dwóch gniewnych ludzi - kom., USA, 2003
04:05 Zjedz Kambodżę - program podróżniczo-kulinarny
04:45 Disco Gramy -
05:25 Telezakupy TV Okazje

TVP Kultura

06:55 Tamte lata, tamte dni - Maja Komorowska - mag.
07:35 Podróże z historią - Reguły Templariuszy - dok., Polska, 2017
08:20 Dobry tytuł - mag. literacki
09:00 Ogniem i mieczem - serial, 2000
10:05 Wyjście awaryjne - kom., Polska, 1982
11:50 Michał Urbaniak. Nowojorczyk z wyboru - dok., Polska, 2009
13:00 Mody Polskie - Kraków - reportaż
13:35 Loie Fuller. Obsesja światła - dok., Franc., 2023
14:40 Zezowate szczęście - komediodramat, Polska, 1959
16:45 Komediantka - serial, 1987
17:50 Wariacje na temat Witkacego - anim., Polska, 1995
17:55 Wydarzenie aktualne

18:30 Informacje kulturalne
18:55 Reżyserzy - Clint Eastwood - dok., Wlk. Bryt., 2018
20:00 Panorama kina polskiego - Generał Nil - dram. historyczny, 2008
22:15 Genialna przyjaciółka - serial, Włochy, 2022
23:40 Informacje kulturalne
00:10 Lekkie obyczaje - 2046 - fab., Hongkong, Chiny, Franc., Niemcy, 2004. Film jest obrazem pełnym melancholii, niuansów gry słów i tajemnic, które kryją się w ukradkowych spojrzeniach i gestach.
02:30 Jazz.pl - Brass Federacja - koncert, 2023
04:05 Nędznicy i Victor Hugo, w imieniu ludu - dokument, Franc., 2020

TV Puls

06:00 Nash Bridges - Nash szuka podpalacza, który podłożył ogień w kościele. Ma do przesłuchania tylko jednego świadka...
08:00 Kobra - oddział specjalny - Susanne zostaje napadnięta przez zamaskowanych zbirów. Kobiecie udaje się jednak zobaczyć twarz jednego z nich.
10:00 Unforgettable: Zapisane w pamięci - serial krym.
10:55 Kotka - serial, melodramat, Meksyk, 2014
12:55 Unforgettable: Zapisane w pamięci - serial krym.
13:50 Lombard. Życie pod zastaw - paradokument fabularny
15:50 Ranczo - serial kom., Polska
18:00 Lombard. Życie pod zastaw - paradokument fabularny

20:00 Pan życia i śmierci - thriller, USA, Franc., Niemcy, 2005. Jurij Orłow ma wiele twarzy. Jest handlarzem bronią, dlatego żyje w wiecznym stresie, starając się zawsze o krok wyprzedzać zarówno konkurencję z branży, jak i zawziętego agenta Interpolu.
22:25 Komórka - akcja, Niemcy, USA, 2004
00:40 Niebezpieczni intruzi - akcja, USA, 2016.
02:40 Dzielnica strachu - serial kryminalny
03:50 Lombard. Życie pod zastaw - paradokument fabularny
04:55 Dzielnica strachu - serial kryminalny

TVN 7

05:15 Szkoła - Marysia Madej z 1d gimnazjum jest pewna, że ma prorocze sny. Wkrótce okazuje się, że jej przepowiednie się sprawdzają.
07:00 Szpital - program obyczajowy
08:00 Ukryta prawda - program obyczajowy
11:10 W-11 Wydział Śledczy - program kryminalny
11:55 Detektywi - Detektywi i grupa policyjna komisarza Łabaja poszukują porwanej z domu 8-miesięcznej Agatki.
13:55 Szkoła - program obyczajowy
14:55 Sąd rodzinny - program sądowy
16:55 Szpital - program obyczajowy
19:00 Ukryta prawda - program obyczajowy
20:00 Królowa przetrwania - reality show

21:05 Karol. Papież, który pozostał człowiekiem - miniserial obycz., Włochy, Polska, Kan., 2006
23:10 Ocean's Thirteen - sens., USA, 2007. Danny Ocean wraz ze swoim gangiem wykona swój najbardziej ambitny i ryzykowny skok - aby obronić jednego ze swoich ludzi. Potrzeba im jednak będzie czegoś więcej niż szczęście, żeby rozbić „Bank".
01:45 Elita złodziei - sens., USA, Fin., 2021
03:25 Żyjąc z potworem - historie ludzi dzielących dom z zabójcą
04:10 Usterka 13 - program poradnikowy
04:35 Druga strona medalu

TV 4

06:00 Łowcy skarbów. Kto da więcej **08:00** Bogaty Dom - Biedny Dom - program paradok. **09:00** Dlaczego ja? - serial paradok. **11:00** Trudne sprawy - program obyczajowy **14:00** Policjantki i Policjanci - serial paradok. **15:00** Na ratunek 112 - serial obycz. **16:00** Policjantki i Policjanci - serial **18:00** Łowcy skarbów. Kto da więcej **19:00** Policjantki i Policjanci **20:00** Malanowski. Nowe rozdanie - serial krym. **20:30** Sprawiedliwi - Wydział Kryminalny **22:30** Mroczna wieża - sens., USA, 2017 **00:30** Moja Mama i Twój Tata - reality show **02:05** Hardkorowy lombard **02:35** Jaś Fasola radzi - serial kom. **02:40** Interwencja - mag. reporterów **02:55** Śmierć na 1000 sposobów **03:25** Lubię disco! **04:25** Top 10 - Lista Przebojów **05:25** Telezakupy TV Okazje

TV Trwam

09:30 Sanktuaria polskie **09:50** Św. na każdy dzień **10:00** Audiencja Generalna Ojca Św. Franciszka **11:00** Leśni zapylacze **11:25** Jestem mamą **11:40** Prosto o gosp. **12:00** Anioł Pański **12:03** Inf. dnia **12:20** Dęby w Polsce **12:55** Przerwany posiłek **13:30** Msza św. **14:30** Kierownik duchowy Sekretarki Bożego Miłosierdzia **15:00** Kurierskim szlakiem. **15:50** Ma się rozumieć **16:00** Inf. dnia **16:10** Na zdrowie **16:30** Hospicjum św. Anny w Lubartowie **17:00** Po stronie prawdy **17:55** Poczet Wlk. Polaków **18:00** Anioł Pański **18:05** Inf. dnia **18:15** Rozmowy niedok. **19:25** Św. na każdy dzień **19:30** Opowieści biblijne - historie z Nowego Testamentu **20:00** Inf. dnia **20:20** Różaniec **20:50** Myśląc Ojczyzna **21:00** Apel Jasnog. **21:20** Inf. dnia **21:40** Polski Punkt Widzenia **22:00** Przetrwaliśmy

CZWARTEK • 27 lutego

TVP 1

05:10 Akacjowa 38 - serial
05:55 Info Poranek
07:00 Transmisja Mszy Świętej
07:30 Pełnia Wiary - magazyn
08:00 Noce i dnie - serial, 1977
08:55 Ranczo - serial obycz.
09:50 Komisarz Alex - serial krym.
10:45 Ojciec Mateusz - serial
11:35 Królowie - serial historyczny
12:10 Agrobiznes
12:30 Agropogoda - magazyn
12:35 To się opłaca - magazyn
12:55 Natura w Jedynce - Żółtodzioby. Pierwsze dni życia - dok., Hiszp., 2022
14:00 Wichrowe wzgórze - serial obycz., Turcja, 2024
14:55 Jaka to melodia? - teleturniej muzyczny
15:35 Gra słów. Krzyżówka - teleturniej
16:05 Dziedzictwo - serial, Turcja
17:00 Teleexpress

17:15 Pogoda
17:20 Jaka to melodia? - teleturniej muzyczny
17:55 Klan - telenowela TVP
18:25 Reporterzy - magazyn
18:45 Akacjowa 38 - serial kostiumowy, 2017
19:30 Program inform. 19.30
19:55 Pytanie dnia
20:10 Sport
20:15 Pogoda
20:30 Królowie - serial historyczny TVP, 2024
21:05 Ojciec Mateusz - serial kryminalny
22:05 Sprawa dla reportera
23:05 Kwiaty Ukrainy - dok., Polska, 2023
00:10 Midsommar. W biały dzień - dram., USA, 2019
02:45 Popioły - dram., Polska, 1965

TVP 2

04:35 Na dobre i na złe - serial
05:30 M jak miłość - serial, 2023
06:20 Operacja zdrowie - magazyn medyczny
06:55 Dla niesłyszących - Barwy szczęścia - serial obycz., 2024
07:30 Pytanie na śniadanie
11:05 Nabożeństwo Kościoła Chrześcijan Baptystów w Wiśle, 2025
11:55 Magiczne Podhale z Sebastianem Karpielem Bułecką
12:30 Koło fortuny - teleturniej
13:15 Miłość i nadzieja - serial obycz., Turcja, 2022
14:05 Va Banque - teleturniej
14:35 Na sygnale - serial fabularyzowany
15:05 La Promesa - pałac tajemnic - serial, Hiszp., 2022
16:00 Koło fortuny - teleturniej

16:35 Familiada - teleturniej
17:20 Miłość i nadzieja - serial obycz., Turcja, 2022
18:15 Va Banque - teleturniej
18:50 Jeden z dziesięciu - teleturniej
19:25 Barwy szczęścia - serial obycz., 2024
20:50 Tak to leciało - teleturniej muzyczny
21:50 Kruk - Czarny Woron nie śpi - serial krym., Polska, 2021
22:45 Mini audycja - VK
22:50 Informacje kulturalne - magazyn
23:10 Twardziele - kom. krym., USA, 2012
00:55 Zegarki diabła - serial krym., Włochy, Hiszp., 2021
03:25 Memento - fab., USA, 2000

TVN

05:40 Uwaga! - program interwencyjny
05:55 Ukryta prawda - program obyczajowy
06:50 Kuchenne rewolucje - program kulinarno-rozrywkowy. Dzisiaj złożymy wizytę w Gdyni, odwiedzimy bistro „Neptun".
07:45 Dzień Dobry TVN - magazyn poranny
11:20 Kuchenne rewolucje - program kulinarno-rozrywkowy
13:25 Ukryta prawda - program obyczajowy
16:35 Detektywi - program kryminalny
17:40 Ukryta prawda - program obyczajowy
18:40 Sport
18:55 Pogoda
19:00 Fakty
19:40 Uwaga! - program interwencyjny

20:00 Doradca smaku - program kulinarny
20:10 Na Wspólnej 23 - serial obycz., Polska
20:50 Kuchenne rewolucje - program kulinarno-rozrywkowy
21:55 Bękarty - komedia, USA, 2017
00:20 Kac Vegas w Bangkoku - kom., USA, 2011
02:30 Szpital - program obyczajowy
04:05 Uwaga! - program interwencyjny
04:20 Jak to jest zrobione? - serial popularnonaukowy, Kanada
04:45 Recepta na stary dom - program edukacyjny
05:10 Nauka jazdy - reality show

POLSAT

06:00 Nowy dzień z Polsat News
08:30 Malanowski i Partnerzy - Marzena Grudzińska wpada do biura detektywów, próbując okiełznać trójkę maluchów, których nie miała z kim zostawić. Roztrzęsiona kobieta dziś rano zorientowała się, że w domu brakuje czwartego dziecka.
09:30 Policjantki i Policjanci - serial paradok.
11:30 Gliniarze - serial paradokumentalny
14:35 Dlaczego ja? - serial paradokumentalny
15:50 Wydarzenia - program informacyjny
16:15 Pogoda
16:20 Interwencja - magazyn reporterów
16:30 Na ratunek 112 - serial obyczajowy

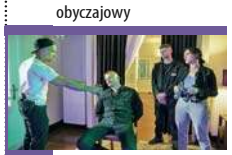

17:00 Gliniarze - serial paradokumentalny
18:00 Pierwsza miłość - serial obyczajowy
18:50 Wydarzenia - program informacyjny
19:20 Gość Wydarzeń - rozmowa dnia
19:25 Sport; Pogoda
19:40 Uroczysko - serial krym.
20:10 Farma - reality show
21:10 Wyjdź za mnie - obycz., USA, Chiny, Jap., 2022
23:30 Wróć do mnie - kom., USA, 2022
02:10 Poznaj naszą rodzinkę - kom., USA, 2010
04:20 Na ratunek 112 - serial obyczajowy
04:40 Disco Gramy - program muzyczny
05:25 Telezakupy TV Okazje

TVP Kultura

07:00 Czy ja dobrze rozumiem? - magazyn kulturalny
07:40 Na torach historii - dokument, Polska, 2016
08:20 Muzyka w sieci - magazyn muzyczny
09:00 Komediantka - serial, 1987
10:05 Zezowate szczęście - komediodramat, Polska, 1959
12:10 Reżyserzy - Clint Eastwood - dok., Wlk. Bryt., 2018
13:15 XVII Konkurs Chopinowski - koncert, 2020
14:15 Dobre strony - Natalia Przybysz i Damian Kocur - reportaż
14:30 Egzamin - anim., Polska, 1992
14:50 Szczęśliwy Lazzaro - fab., Szwajc., Niemcy, Włochy, Franc., 2018
17:10 Komediantka - serial, 1987

18:15 Mody Polskie - Świętokrzyskie - rep.
18:50 Którędy po sztukę - Jan Ziemski - magazyn
19:00 KapelMistrze - Dzika Muzyka - film muzyczny
20:00 Czwartek z Bondem - Śmierć nadejdzie jutro, USA, Wlk. Bryt., 2002
22:20 Panorama kina polskiego - Generał Nil - dram. historyczny, 2008
00:35 Genialna przyjaciółka - serial, Włochy, 2022
02:05 Dobry tytuł - magazyn literacki
02:45 Kino nocne - Pod powierzchnią - dram., Nor., Szwecja, Belgia, 2020
04:20 To niezwykłe ciasto! - anim., Belgia, Franc., Niderl., 2018

TV Puls

06:00 Nash Bridges - Nash i Joe zmuszeni są chronić kontrowersyjnego didżeja, któremu grozi niebezpieczeństwo.
08:00 Kobra - oddział specjalny - W tajemniczych okolicznościach ginie Kevin, partner młodego piłkarza. Semir i Alex postanawiają poznać prawdę na temat jego śmierci.
10:00 Unforgettable: Zapisane w pamięci - serial krym.
10:55 Kotka - serial, Meksyk, 2014
12:55 Unforgettable: Zapisane w pamięci - serial krym.
13:50 Lombard. Życie pod zastaw - Instruktorka jogi Daria od roku spotyka się z Marcelem. Mężczyzna jest żonaty, ale Daria naiwnie wierzy, że kochanek rozwiedzie się dla niej, mimo iż ten ewidentnie ją zwodzi

15:50 Ranczo - serial kom.
18:00 Lombard. Życie pod zastaw - paradokument
20:00 Jak upolować faceta - kom., USA, 2012. Stephanie Plum to 30 letnia rozwódka bez grosza przy duszy. Znajduje posadę jako łowca nagród.
21:55 Niedobrani - kom., USA, Kan., Kolumbia, 2019
00:15 Futro z misia - kom., Polska, 2019
02:20 Dzielnica strachu - serial kryminalny
03:20 Lombard. Życie pod zastaw - paradokument fabularny
04:15 Menu na miarę - program kulinarny
05:00 Dzielnica strachu - serial kryminalny

TVN 7

05:15 Szkoła - Konrad Wróbel od kilku dni ma niekontrolowane napady śmiechu. Denerwuje nimi rodziców i swoją dziewczynę, Zosię, która z nim zrywa...
07:00 Szpital - Pacjentem dr Piotra jest 25-letni Radosław Roniewski. Mężczyzn pił przez ostatnie kilka dni, bo...
08:00 Ukryta prawda - program obyczajowy
11:10 W-11 Wydział Śledczy - program kryminalny
11:55 Detektywi - program kryminalny
13:55 Szkoła - program obyczajowy
14:55 Sąd rodzinny - program sądowy
16:55 Szpital - program obyczajowy
19:00 Ukryta prawda - program obyczajowy

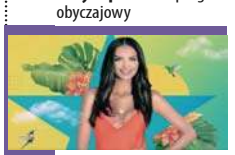

20:00 Hotel Paradise - reality show
21:05 Millerowie - kom., USA, 2013. David Burke, dealer marihuany, zostaje okradziony z towaru. Aby spłacić dług decyduje się na przewiezienie 600 kilogramów narkotyków z Meksyku.
23:25 Gorący temat - obycz., USA, Kan., 2019
01:35 Królowa przetrwania - reality show
02:35 Żyjąc z potworem - historie ludzi dzielących dom z zabójcą
03:25 Usterka 13 - program poradnikowy
04:15 Druga strona medalu - talk-show
04:40 Druga strona medalu 3 - talk-show

TV 4

06:00 Łowcy skarbów. Kto da więcej **08:00** Bogaty Dom - Biedny Dom - program paradok. **09:00** Dlaczego ja? - serial paradokumentalny **11:00** Trudne sprawy - program obyczajowy **14:00** Policjantki i Policjanci - serial paradok. **15:00** Na ratunek 112 - serial obyczajowy **16:00** Policjantki i Policjanci - serial paradok. **18:00** Łowcy skarbów. Kto da więcej **19:00** Policjantki i Policjanci - serial paradok. **20:00** Malanowski. Nowe rozdanie - serial kryminalny **20:30** Sprawiedliwi - Wydział Kryminalny - serial policyjny **22:40** VI Batalion - sens., Australia, USA, 2005 **01:25** Hardkorowy lombard **02:55** Śmierć na 1000 sposobów **03:25** Lubię disco! **04:25** Top 10 - Lista Przebojów **05:25** Telezakupy TV Okazje

TV Trwam

09:20 Opowieści biblijne **09:50** Mateczniki Polskości **10:00** Inf. dnia **10:15** Rozmowy niedok. **11:25** Myśląc Ojczyzna **11:35** Przyroda i ludzie **12:00** Anioł Pański **12:03** Informacje dnia **12:20** Reminiscencje śmierci ks. Jerzego Popiełuszki **12:50** Człowiek bez twarzy **13:20** Przegląd Tyg. „Niedziela" **13:30** Msza św. **14:35** Chryste Ratuj **15:00** Po stronie prawdy **15:50** Ma się rozumieć **16:00** Inf. dnia **16:10** Z wędką nad wodę **16:35** Sól ziemi **17:05** Akademia pro-life **17:30** Odpowiedzialni za Kościół **17:55** Poczet Wlk. Polaków **18:00** Anioł Pański **18:05** Inf. dnia **18:15** Rozmowy niedok. **19:25** Św. na każdy dzień **19:30** Przyjaciele i bohaterowie **20:00** Inf. dnia **20:20** Różaniec **20:50** Głos Polski **21:00** Apel Jasnog. **21:20** Inf. dnia **21:40** Polski Punkt Widzenia **22:00** Głos serca **23:00** Telewizyjny Uniwersytet Biblijny

eprasa.pl 40f6e6bbf9

Krzyżówka klasyczna z hasłem

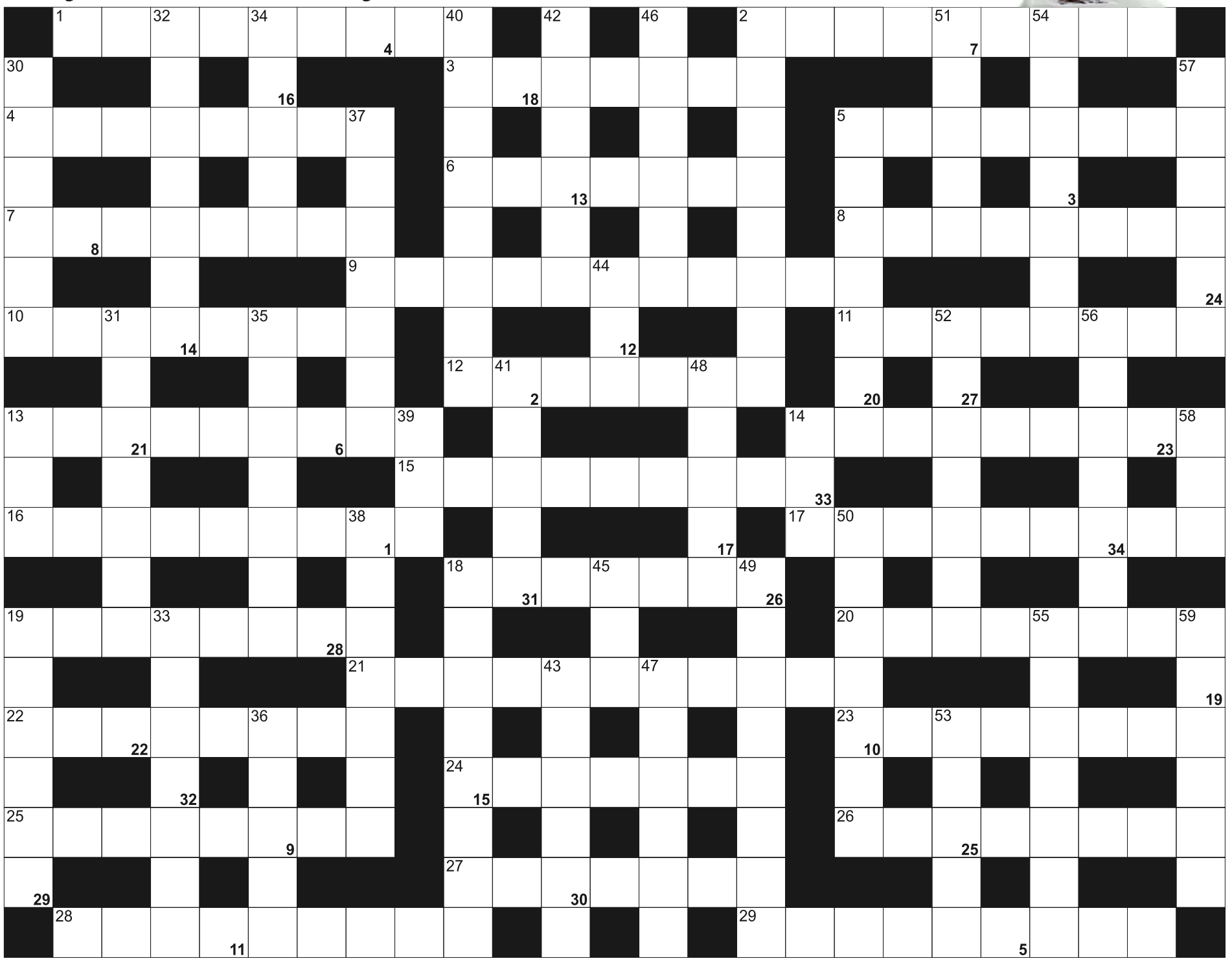

Litery z pól ponumerowanych od 1 do 34, utworzą rozwiązanie - przysłowie:

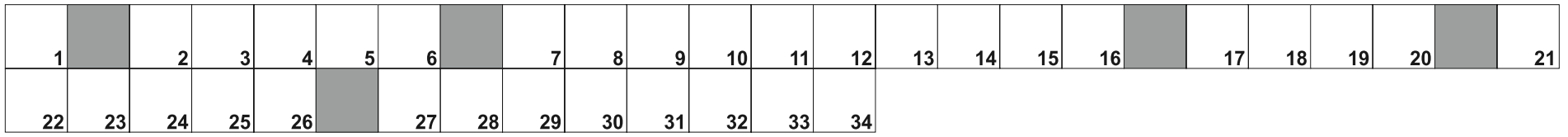

POZIOMO: 1) przenoszą ją kleszcze; 2) Petersburg dawniej; 3) zawodowe lub małżeńskie; 4) przyrząd do pomiaru oporu elektrycznego; 5) pojemność zbiornika; 6) najważniejszy na planie filmowym; 7) światowa marka papierosów; 8) odciągacz pokarmu; 9) kobieta jadąca rowerem; 10) osoba prowadząca kwestę; 11) Carlos **...** Armas, były prezydent Gwatemali; 12) austriacka kawa; 13) potocznie kuchenka mikrofalowa; 14) stolica hiszpańskiej Nawarry; 15) wokalista zespołu Wilki; 16) babcia mamy; 17) Ameryka i Azja; 18) "Słomiany **...**" film z Marilyn Monroe; 19) czwarta część godziny; 20) najwyższy szczyt gór Baba; 21) chirurgiczne otwarcie klatki piersiowej; 22) grudkowata narośl skórna; 23) rozbiórka maszyny, samochodu; 24) leczy nie mając wykształcenia medycznego; 25) okres próbny w zakonie; 26) człowiek oddany idei; 27) odstępstwa od reguł; 28) interpretacja prawa; 29) sporządza mapy

PIONOWO: 2) tekst słowny w operze; 5) wieczorny posiłek; 13) do zmywania podłogi; 14) kolor w kartach; 18) stolica Polski; 19) pomieszczenie na statku; 30) pasemko włosów; 31) np. San Marino na terytorium Włoch; 32) brat Remusa, legendarny założyciel Rzymu; 33) Urszula, wokalistka jazzowa "Papaya"; 34) duńska wyspa, największa w cieśninie Kattegat; 35) pojazd wodnolądowy; 36) "**...** światów" Herberta George'a Wellsa; 37) gangrena; 38) produkt spożywczy w proszku; 39) Agnieszka dla przyjaciół; 40) mieszkańcy Azerbejdżanu; 41) pokonał Goliata; 42) waga ciała; 43) Gorzkla właściwa po ludowemu; 44) wypłaca renty i emerytury; 45) Światowa Organizacja Zdrowia; 46) wielokrotny, nagminny; 47) największa wśród wysp Polinezji francuskiej; 48) autor powieści "Demian" i "Wilk stepowy"; 49) płanetnik, postać z wierzeń słowiańskich; 50) resztki poprodukcyjne; 51) skóra cielęca do produkcji obuwia i galanterii; 52) z blokiem operacyjnym; 53) od krowy; 54) pojazdy gąsienicowe na nartostradzie; 55) największe jezioro Karpat ukraińskich; 56) np. zdobywca nagrody; 57) typ nadwozia samochodu; 58) część sztuki teatralnej; 59) rozeta inaczej

eprasa.pl 40f6e6bbf9

KRZYŻÓWKA z HASŁEM

Litery z pól ponumerowanych od 1 do 13 utworzą rozwiązanie niniejszej krzyżówki

1	2	3	4	5	6	7	8	9	10	11	12	13

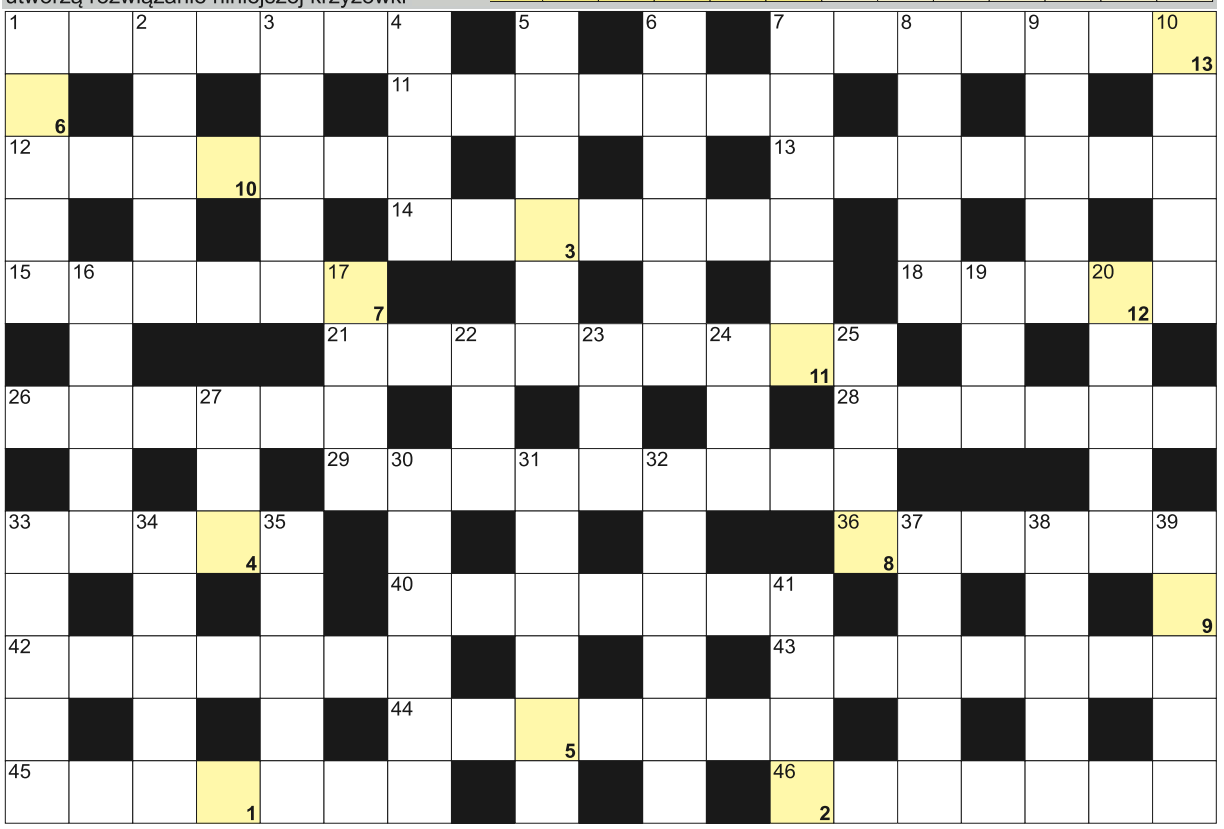

POZIOMO: 1) odchudzająca lub odmładzająca; 7) typowany na zwycięzcę; 11) przeszklone pomieszczenie latarni morskiej; 12) chusta podtrzymująca rękę; 13) zdrowe warzywo z ząbkami; 14) powieść historyczna Waltera Scotta; 15) śmierć pozorna; 18) gra na lodzie lub na trawie; 21) dyplomatyczne negocjacje; 26) olimpijska osada; 28) stolica Angoli; 29) domena Matejki i Picassa; 33) weselny dla młodej pary; 36) i Topor, i Garros; 40) emerytalny i powierniczy; 42) dialog; 43) pierwsza opłata za kurs; 44) z okienkiem na dachu; 45) nawóz z odpadów roślinnych; 46) rzeka w Karpaczu.

PIONOWO: 1) fartuch lekarza; 2) polski producent rowerów; 3) Cl w chemii; 4) zwyczajne, ptaki morskie; 5) rzeka w Kolumbii, płynie przez Quibdó; 6) w orszaku panny młodej; 7) mężczyźni; 8) rzymianin i turyńczyk; 9) początek dnia; 10) deserowe wino węgierskie; 16) Steinbach, niemiecka polityk; 17) jednostka masy; 19) Siwo, kurylski prąd oceaniczny; 20) Rodzinne miasto Wolfganga Petersena; 22) Katolicki Uniwersytet Lubelski krócej; 23) na plecach Świętego Mikołaja; 24) King Cole, słynny jazzman; 25) dawniej Wyspy Ombai; 27) długi skok; 30) nawierzchnia jezdni; 31) kopalnik górski inaczej; 32) Maria, była królowa Szkotów; 33) niskie ogrodzenie; 34) nie osobno; 35) metal na medale; 37) narkotyk z makówek; 38) sos prowansalski; 39) szósta litera alfabetu greckiego; 41) stos, hałda.

JOLKA z HASŁEM

Litery z pól z kropką czytane rzędami, utworzą rozwiązanie:

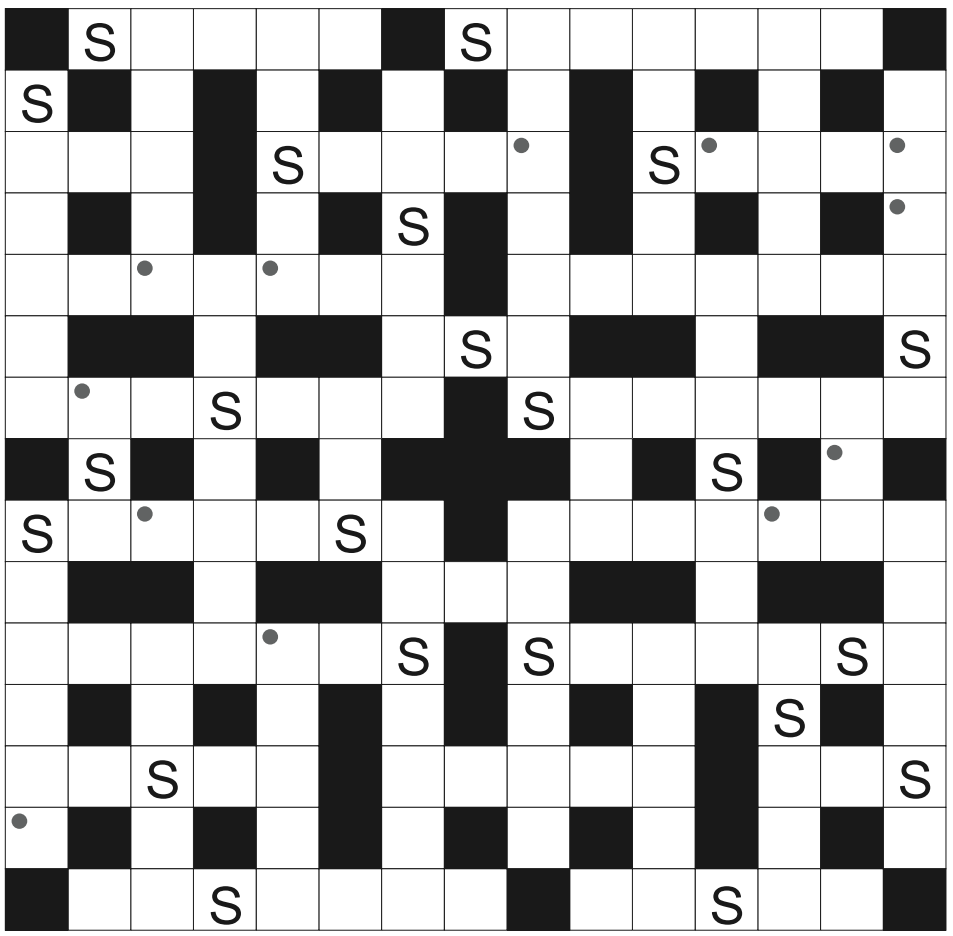

Na diagramie po lewej ujawniliśmy spółgłoskę "S". Miejsce wpisu haseł do odgadnięcia.

Wał pod torami; płochliwy ssak leśny; sadzonka, flanca; torebka lub narząd; zatyczka do długopisu; zamkowa wieża; jatka, krwawa rzeź; świt, poranek; deformacja tektoniczna tworząca przepaść; przerzedzone miejsce na głowie; mądry po niej Polak; mniejszy od motoru; rzeczny zator; nieraz, co pewien czas; odgłos łamanej gałęzi; Sari, gwiazda opery; najjaśniejszy po Słońcu i Księżycu; pogardliwie o biurokracie; kawałek do spróbowania, na ząb; cienka, sucha kiełbaska; dochody; delektuje się potrawami; chorobowy lub opiekuńczy; foch, niezadowolenie; białe na czarnej sierści; Zellweger, znana aktorka; ciasto po obiedzie; mała Elżbieta; resztki zamczyska, zgliszcza; niejeden w smalcu; o nią awantura w tytule powieści Kornela Makuszyńskiego; pierwiastek Os; odgadywane w krzyżówce; ciąg zdarzeń w filmie; twarde wysuszone pieczywo; smocza to smokowiec; szmaciane obuwie sportowe; ciepłe przykrycie, derka; rozstrzyga w sprawach administracyjnych; na niej pies; karciany hazard pradziadków; podwodny radar.

Sprawdź się w SUDOKU: wypełnij diagram 9×9 w taki spo-sób, aby w każdym wierszu, w każdej kolumnie i w każdym z dziewięciu pogrubionych kwadratów 3×3 znalazło się po jednej cyfrze od 1 do 9:

	4	7						
	5		6	3		4	9	2
9	2	6	1	5				
	6			7				
		1		6			5	
7	3			4	2	1		9
		3		2		9	4	8
		2	4		5	6		1
	9					2	7	5

	7	3				8		
			7				4	
	5		4		9			6
		5			2			9
7			9			1		
2	1					5		8
			2		7		1	3
3				9	5	6	8	
		7	8					

WYKREŚLANKA: ukryliśmy 20 wyrazów związanych z lasem. Wykreśl je wszystkie od góry do dołu, od lewej do prawej i na ukos: drzewo, rzeka, dąb, patyk, pilarz, leśnik, szlak, mostek, dróżka, ule, łąka, wrzos, sarna, spacer, grzyb, huba, mrówki, mech, sowa, bóbr, wrzos:

N	G	R	Z	U	H	W	A	U	H
A	R	S	Ó	L	A	U	Ż	U	L
D	Ó	Z	G	E	S	L	B	S	Ó
R	P	L	E	R	Z	Y	R	A	D
Z	Ż	A	S	K	Z	Y	Ł	R	Ą
E	Ó	K	T	B	A	Y	Ó	N	B
W	Ł	Ą	Ó	Y	P	Ż	B	A	R
O	M	B	M	I	K	R	Ó	Ł	O
K	R	E	L	A	C	J	B	Ą	W
S	Z	A	C	M	R	Ó	W	K	I
I	R	M	D	H	W	S	I	A	N
Z	Ż	O	N	Ą	P	R	Ą	D	A
A	Ó	S	O	A	B	Ó	Z	O	S
L	Ł	T	C	Ą	B	E	R	O	U
P	L	E	Ś	N	I	K	W	A	S
O	R	K	A	Ś	K	A	N	T	Y

eprasa.pl 40f6e6bbf9