super tydzień krasnostawski

ISSN 1642-8129
INDEKS 368261

Nr 52 (995)

PONIEDZIAŁEK–NIEDZIELA • 28 grudnia 2020 r. - 3 stycznia 2021 r. • Nakład 12 000 egzemplarzy • Cena 3,30 zł (w tym 5% VAT)

WKRĘCENI W MORSOWANIE 16-17

INWESTOR REZYGNUJE, BO ZA MAŁO OSÓB WRÓCIŁO DO PRACY

CORA-TEX STRACIŁ SZANSĘ 2

Z WPADKI GOSPODARZA ŚMIAŁA SIĘ CAŁA POLSKA

POLNE RODEO W KRUPEM 4

27-LATEK ZGINĄŁ RAŻONY PRĄDEM PODCZAS PRZYCINKI DRZEWA 2

OSKARŻONY O ŚMIERĆ PILARZA

RATOWAŁ CHORYCH NA NARODOWYM

15

KOLEJNY DPS Z KORONAWIRUSEM 10

CZY SAMORZĄD POWINIEN ZACHĘCAĆ DO SZCZEPIEŃ?

GMINA KRAŚNICZYN BĘDZIE MUSIAŁA WYPŁACIĆ KOSZTOWNE ODSZKODOWANIA?

BUDŻET W TARAPATACH 8

SKŁAD WĘGLA „BARTEX" REJOWIEC
WĘGIEL LUZEM I WORKOWANY
GROSZEK ..... 590 zł
ORZECH ..... 650 zł
KOSTKA ..... 670 zł
WĘGIEL PRZESIEWANY PRZED ZAŁADUNKIEM
TEL. 82/56-88-695
5547

eprasa.pl 41298f576f

Masz problem? Zadzwoń!
tel. 82 565 27 05, 565 44 30 POMOŻEMY!

KRASNYSTAW Inwestor rezygnuje, bo za mało osób wróciło do pracy

Cora-Tex stracił szansę

Wszystko wskazuje na to, że nie powiodła się próba odbudowania potencjału produkcyjnego w Cora-Tex. Przedstawiciele Grupy Arlen doszli do wniosku, że nie ma ekonomicznych podstaw do tego, aby inwestować w krasnostawski zakład. - Z końcem roku zakończymy wygaszanie produkcji - informuje Marcin Kuhnke, prezes zarządu Arlen-Tec Sp. z o.o.

Jeszcze we wrześniu wydawało się, że Cora-Tex ma szansę na przetrwanie. Informowaliśmy, że firma Arlen wynajęła od syndyka część krasnostawskiego zakładu i zapewniła pracę dla ok. 50 osób. Z jasno przedstawionych wówczas zapowiedzi wynikało jednak, że do dalszego funkcjonowania potrzebny jest odpowiedni potencjał produkcyjny. Docelowo załoga powinna liczyć od 100 do 120 pracowników.

Do powrotu zachęcane były przede wszystkim osoby, które z końcem lipca br. straciły pracę w związku z rozpoczętym postępowaniem upadłościowym. Przypominamy, że pozostała tylko część załogi, aby dokończyć niektóre kontrakty, ulokowane tam m.in. przez Grupę Arlen - lidera przemysłu tekstylnego, wyspecjalizowanego w odzieży technicznej, ochronnej i mundurowej.

Brak ulgi i blada współpraca

- Blado wyglądała nasza współpraca z Powiatowym Urzędem Pracy w Krasnymstawie w tym zakresie. Od września przyjęliśmy z ich skierowania tylko około 20 osób, bo inne nie spełniały naszych oczekiwań. Kierowano do nas byłych pracowników Cora-Teksu, ale też przypadkowe osoby, które wcześniej nie były związane z tym zakładem. Wydajność niektórych nie przekraczała 30 proc. Gdyby ich sprawność i kwalifikacje były większe, być może sytuacja wyglądałaby inaczej - mówi prezes Marcin Kuhnke.

Dodaje również, że syndyk nie otrzymał oczekiwanego wsparcia od miasta w postaci ulgi z tytułu podatku od nieruchomości. To i wiele innych czynników, w tym koszty utrzymania przestarzałej infrastruktury, doprowadziło do wycofania się firmy z Krasnegostawu.

- Zależy nam na tym, aby przekaz w tej sprawie był jasny i czytelny. Arlen był jedyną firmą, która od roku wywiązywała się ze swoich zobowiązań wobec Cora-Tex-u. Lokowaliśmy tam wiele dobrych zleceń, bo mieliśmy zaufanie do jego mocy wytwórczych. Przy obecnych uwarunkowaniach środowiskowych nie widzimy jednak sensu, żeby inwestować w nowy zakład. Z naszej strony rozliczymy się ze wszystkimi korzystnie. Od stycznia przyszłość zakładu będzie w rękach syndyka - podkreśla Marcin Kuhnke.

Burmistrz **Robert Kościuk** wyjaśnia, że z ulgi podatkowej skorzystać można w ściśle określonych sytuacjach. Warunki jej udzielenia są precyzyjnie określone w uchwale rady miasta.

- Ulga może zostać udzielona wszystkim nowym podmiotom gospodarczym, które rozpoczynają działalność w Krasnymstawie. Arlen miał taką szansę, ale zarządzany przez syndyka Cora-Tex w upadłości już się nie kwalifikuje. W przeciwnym razie narazilibyśmy się na złamanie dyscypliny finansów publicznych. Jasno mówiliśmy o tym już podczas wrześniowego spotkania. Przyznam szczerze, że jestem zaskoczony takim obrotem spraw. Wiązałem bowiem duże nadzieje z tym projektem - tłumaczy Kościuk.

Ludzie nie chcieli wracać

Zarzut o niedostatecznej współpracy z Arlenem odpiera również dyrektor PUP Krasnystaw. Informuje, że do pracy skierowano więcej osób, niż chciała agencja Perfect Job. Pośrednik złożył 2 października ofertę dla 50 szwaczek z co najmniej 2-letnim doświadczeniem.

- Skierowaliśmy 56 osób, w tym byłych pracowników Cora-Tex, którzy zarejestrowali się jako bezrobotni. Z różnych powodów agencja odmówiła zatrudnienia 26 osobom. Część z nich nie była zainteresowana powrotem do pracy ze względu na wiek przedemerytalny. Bardziej zależało im na przysługujących z tego tytułu świadczeniach. Niektórzy w ogóle tam nie dotarli, znaleźli nową pracę lub zapowiadali ucieczkę na zwolnienia lekarskie, żeby tylko tam nie wracać - mówi **Janusz Rzepka**, szef Powiatowego Urzędu Pracy w Krasnymstawie.

Dodaje, że PUP informował przedstawicieli Arlenu, że od nowego roku będą mogli liczyć na wszystkie formy pomocy i dofinansowań do tworzonych miejsc pracy. - Z naszej strony robiliśmy wszystko, aby zakład przetrwał w dotychczasowej lub innej formie…

Zakład na sprzedaż?

Z pytaniami o dalszy los krasnostawskiej spółki w upadłości wystąpiliśmy do syndyka Cora-Tex. Mecenas **Jakub Ostrowski** odpowiedział nam, że prace w zakresie inwentaryzacji i oszacowania majątku tego zakładu zostały już zakończone.

- Po określeniu przez organy postępowania trybu i warunków sprzedaży majątku upadłego będą podejmowane próby likwidacji majątku, zgodnie z określonymi wytycznymi przy uwzględnieniu ewentualnego komercyjnego wykorzystania składników masy upadłości - tłumaczy Ostrowski.

Dowiadujemy się również, że na zaspokojenie roszczeń pracowniczych powstałych przed ogłoszeniem upadłości została przeznaczona kwota około 1,1 mln zł. Natomiast w związku z wypowiedzeniem umów o pracę na wypłatę świadczeń w postaci odpraw, odszkodowań za skrócony okres wypowiedzenia oraz ekwiwalentów z tytułu niewykorzystanego urlopu wypoczynkowego wypłacono kwotę ok. 3,06 mln zł. Pozostała część zaległości podlega zaspokojeniu w kolejności ściśle określonej w prawie upadłościowym. **GD**

Wygon rozczarowany

CHEŁM Nie takich efektów spodziewali się mieszkańcy ulicy Wygon po zakończeniu budowy chodnika, który wybrali do realizacji w ramach budżetu obywatelskiego.

- Jest nierówny, jakby miejscami się zapadał, wzdłuż krawężnika są niewyasfaltowane szpary, ponadto w miejscu przejścia dla pieszych krawężnik nie został obniżony, co utrudnia przemieszczanie się osobom niepełnosprawnym czy z wózkiem dziecięcym - wylicza zauważone niedociągnięcia wnioskodawca. - Czy ten chodnik został już przez miasto odebrany? Mam nadzieję, że nie. Tyle na niego czekaliśmy, a tu takie niedociągnięcia.

Dominik Gil z gabinetu prezydenta przypomina, że jeśli okaże się, że z chodnikiem coś się dzieje, miasto zwróci się o naprawę w ramach gwarancji. Dotychczas ratusz nie miał zastrzeżeń. - Został wykonany zgodnie z projektem technicznym i odebrany przez miasto. W przypadku ujawnienia wad, zamawiający, czyli miasto, ma prawo skorzystać z udzielonej przez wykonawcę gwarancji - wyjaśnia Gil. **AN**

super tydzień chełmski

Ukazuje się na terenie powiatów: chełmskiego, krasnostawskiego i włodawskiego

Wydawca:
Grupa Wydawnicza SŁOWO Sp. z o.o.
02-672 Warszawa
ul. Domaniewska 17/19/133

Redaguje zespół:
Wanda Jaroszczuk (redaktor naczelna)
Agnieszka Pastuszak–Maksim (z–ca redaktora naczelnego)
Agnieszka Nowosad (sekretarz redakcji)
Dorota Bezler, Tomasz Sąsiadek, Tomasz Wachulski, Grzegorz Drozdalski, Marcin Petruk, Krystyna Szeremeta (korekta)

Sekretariat:
Karolina Starzyńska

Wydanie online:
Marcin Petruk

Grafika i DTP:
Mateusz Gendek, Wojciech Kopczyński

Biuro Reklam i Ogłoszeń:
Joanna Derkacz (kierownik), Renata Kasprzak, Anna Wyczyńska, Edyta Kusiak, Krzysztof Kwiatek, Karina Szponar

Redakcja/Biuro Reklam i Ogłoszeń:
22–100 Chełm, ul. Lubelska 31
tel./fax 82 565 27 05,
e–mail:
redakcja@supertydzien.pl
reklama@supertydzien.pl

Kolportaż:
PressTrans
tel. 604 494 479

Druk:
Seregni Printing Group Sp. z o.o.
ul. Matuszewska 14 hala B3.
03-876 Warszawa

Redakcja nie odpowiada za treść reklam i ogłoszeń

Stosujemy Kodeks Dobrych Praktyk Wydawców Prasy

Oskarżony o śmierć pilarza

GM. KRAŚNICZYN Za naruszenie zasad bezpieczeństwa i higieny pracy oraz nieumyślne spowodowanie śmierci pilarza rażonego prądem będzie odpowiadał kierownik brygady przycinającej drzewa we Franciszkowie.

Akt oskarżenia wpłynął do sądu niemal dokładnie rok od tragicznego zdarzenia. Zarzuty postawiono 49-latkowi z Chełma, który nadzorował wówczas pracę grupy pilarzy.

Zdaniem krasnostawskiej prokuratury, chełmianin nie dopełnił swych obowiązków i przez to naraził pracownika na bezpośrednie niebezpieczeństwo utraty życia. Grozi za to do 3 lat więzienia. Surowsza kara jest za nieumyślne spowodowanie śmierci człowieka. Kodeks karny przewiduje za to od 3 miesięcy do 5 lat za kratkami.

Tragicznie zmarłym mężczyzną był 27-letni mieszkaniec gminy Żmudź, który 20 grudnia ubiegłego roku podcinał gałęzie przy linii energetycznej. Używał do tej pracy 3-metrowej piły spalinowej. W pewnym momencie został śmiertelnie rażony prądem. Jego koledzy usłyszeli huk i zobaczyli błysk. Sekcja zwłok mężczyzny wykazała, że był trzeźwy. **GD**

Miasto potrzebuje obligacji

CHEŁM 10 mln zł to kwota, na jaką władze miasta będą mogły wyemitować obligacje. Rada wyraziła na to zgodę na ostatniej sesji. Jest też zgoda na to, aby w depozyt wziąć wolne środki od podległych instytucji.

- Obligacje komunalne to nic innego jak kredyt, jednak są dla miasta korzystniejsze niż tradycyjny komercyjny kredyt bankowy - wyjaśniła radnym na komisji budżetu skarbnik miasta **Marzena Guzowska.** Zgodnie z uchwałą władze miasta mają możliwość wyemitowania obligacji maksymalnie na kwotę 10 mln zł, a ich spłata została rozłożona na jedenaście lat. Takie jest założenie, ale - jak wyjaśniła Guzowska - sytuacja może się nieco zmienić. Jeśli bowiem miastu uda się pozyskać dodatkowe środki na realizację zadań inwestycyjnych, które mamy zaplanowane w budżecie, to wartość emitowanych obligacji może być nieco niższa.

- Czy miasto zdąży z emisją tych obligacji do końca roku? - martwił się radny **Dariusz Grabczuk.** - Czy w związku z tak krótkim okresem warunki kredytu będą dla miasta korzystne?

- Wszyscy mamy świadomość, jaki czas nam pozostał do realizacji tego przedsięwzięcia i robimy wszystko, żeby zdążyć, inaczej byśmy się tego nie podejmowali - wyjaśniła skarbnik. Guzowska zapewniła, że urzędnicy ustalają szczegóły z bankiem, miasto ma status emitenta, co ma pozwolić w sprawnym sfinalizowaniu transakcji. Zgodnie z zapisami uchwały miasto będzie je wykupywać w trzech terminach. Pierwszy, kiedy do banku wróci 2 mln zł, zaplanowano na 2029 rok, drugą transzę (5 mln zł) trzeba będzie spłacić w 2030 roku, a trzecią (3 mln zł) w 2031 roku.

Radni podjęli także uchwałę w sprawie wyrażenia zgody na przyjmowanie przez samorząd w depozyt wolnych środków od miejskich samodzielnych zakładów opieki zdrowotnej, samorządowych instytucji kultury oraz samorządowych osób prawnych. Chodzi o „pożyczkę" na pokrycie deficytu lub rozchodów budżetu miasta Chełm. Pieniądze te wrócą do instytucji wraz z odsetkami, zgodnie z ustaleniami stron.

Jak wyjaśnił radnym wiceprezydent **Janusz Cieszyński**, według podsumowania urzędników ten depozyt pokryje prawdopodobnie część tego, co zaplanowano w ramach obligacji. Ma to być swego rodzaju podwójne zabezpieczenie dla wykonania budżetu, korzystniejsze niż obligacje. To również szansa na to, aby kwota obligacji była niższa. **AN**

Przekazali symbol pokoju

CHEŁM Betlejemskie Światło Pokoju dotarło do Nadbużańskiego Oddziału Straży Granicznej. W komendzie NOSG przyjął je od harcerzy z Chełma płk Tomasz Zybiński, zastępca komendanta NOSG.

fot. NOSG w Chełmie

Polscy harcerze przekazali Betlejemskie Światło Pokoju - symbol ciepła, miłości, pokoju i nadziei, tradycyjnie stawiane na wigilijnym stole - również naszym wschodnim sąsiadom na Ukrainie. Przekazanie odbyło się w reżimie sanitarnym, z udziałem przedstawicieli władz samorządowych w asyście funkcjonariuszy Nadbużańskiego Oddziału Straży Granicznej oraz Służby Celno-Skarbowej.

Betlejemskie Światło Pokoju to akcja organizowana przez Związek Harcerstwa Polskiego od 1991 r. Polska jest jednym z ogniw betlejemskiej sztafety zapoczątkowanej w 1986 r. w Linz, w Austrii. **(apm)**

Wigilia Chełmian inaczej

CHEŁM Mimo sytuacji epidemicznej odbyła się, bo to już nasza lokalna tradycja. Nie było spotkania na placu w centrum miasta, ale - jak zapewniają organizatorzy - na pewno nikt na święta nie był głodny.

Co roku Wigilia Wszystkich Chełmian była wspólnym, świątecznym spotkaniem na placu Łuczkowskiego, gdzie organizatorzy wydarzenia - radio Bon Ton i Stowarzyszenie WeRwA oraz władze miasta nie tylko składali mieszkańcom życzenia, ale także wspólnie kosztowali wigilijnych potraw. W tym roku pandemia wymusiła nieco inną formułę.

- Największą zmianą było to, że w tym roku obchodziliśmy wigilię nie-wszystkich chełmian. Świąteczne potrawy trafiły do wybranych osób, wskazanych przez Miejski Ośrodek Pomocy Rodzinie - wyjaśnia **Grzegorz Gorczyca** ze Stowarzyszenia WeRwA. - W menu były kluski z makiem, racuchy, świąteczny bigos, barszczyk z pasztecikami i pierogi wigilijne. Wszystkie pyszności dostarczyliśmy do ośrodka i dystrybucją zajęli się już pracownicy. Oni najlepiej wiedzą, komu przyda się trochę pysznego jedzenia na święta.

Jak co roku w akcję zaangażowali się lokalni przedsiębiorcy. O wigilijne menu zadbali: Champion Sport Pub, Restauracja Kozak, będący z nami od lat Neptun Wandy Bałuki. Po raz pierwszy w akcję włączyli się także Pierogarnia Tradycja oraz stołówka Legenda z gmachu.

Pierogarnia przekazała na wigilię... pyszne racuchy, aby - jak mówi **Katarzyna Nowacka** - choć trochę osłodzić ten świąteczny czas osobom samotnym.

- Mimo że w branży gastronomicznej jest kryzys i też to odczuwamy, zdecydowaliśmy, że pomożemy w tej akcji. Zrobiliśmy to z przyjemnością - dodaje pani Katarzyna.

- Cieszymy się bardzo, że mimo pandemii nie zrezygnowaliśmy z naszej tradycji, choć mieliśmy obawy, czy taka formuła wigilii chełmian się sprawdzi. Jest nam przykro, że nie możemy spotkać się z mieszkańcami naszego miasta na placu, aby uściskać ich i życzyć wesołych świąt. Mam nadzieję, że nadrobimy to w przyszłym roku - podsumowuje redaktor naczelna radia Bon Ton **Wanda Jaroszczuk. AN**

WĘGIEL LUZEM I WORKOWANY
W OFERCIE PEŁEN ASORTYMENT WĘGLA
ODSIEWANY PRZED ZAŁADUNKIEM
Bezpłatny dowóz powyżej 1 tony (do 20 km)
SPRZEDAŻ RATALNA
Santander
skład opału BORYS
Chełm, ul. Kolejowa 45 A
tel. 82 565 59 23, 500 089 196

eprasa.pl 41298f576f

GMINA LEŚNIOWICE Ta kłótnia mogła być wyjątkowo wybuchowa...

Kontrterroryści znaleźli arsenał

fot. KMP w Chełmie

Porozrzucany po podłodze dynamit, kilkaset spłonek i pocisków od naboi – takie militaria znaleźli mundurowi podczas interwencji domowej. Zatrzymana para była nietrzeźwa. Oboje mogą trafić do więzienia nawet na 8 lat. Mogłoby dojść do tragedii, gdyby podczas kłótni użyli wybuchowych argumentów...

W środę (24 grudnia) wieczorem dyżurny komendy otrzymał zgłoszenie o awanturze domowej pomiędzy partnerami na jednej z posesji w gminie Leśniowice.

- Policjanci z komisariatu w Żmudzi, którzy pojechali pod wskazany adres, zauważyli w jednym z pomieszczeń porozrzucane naboje i dynamit. Na miejsce skierowana została grupa dochodzeniowo-śledcza i policyjni kontrterroryści z Lublina – informuje kom. **Ewa Czyż**, rzeczniczka prasowa z KMP w Chełmie.

Funkcjonariusze przy użyciu psów służbowych przeszukali teren. Znaleźli dziesięć lasek dynamitu, blisko pięćset spłonek i dwieście pocisków od naboi. W związku z tą sprawą zatrzymali 37-letnią kobietę i 38-letniego mężczyznę. W chwili zatrzymania oboje byli nietrzeźwi. Zostali doprowadzeni do prokuratury. Decyzją sądu trafili do tymczasowego aresztu.

- Posiadanie tego typu przedmiotów bez wymaganego zezwolenia zagrożone jest karą pozbawienia wolności do lat 8 – dodaje pani komisarz. **(apm)**

CHEŁM Szpital zainaugurował szczepienia personelu przeciw Covid-19

Dyrektorzy dali przykład

Szpital w Chełmie jest jednym z sześciu szpitali w regionie, w których w niedzielę (27 grudnia) rozpoczęto realizację Narodowego Programu Szczepień przeciw Covid-19. Jako pierwszy szczepionkę przyjął Lech Litwin, zastępca dyrektora do spraw medycznych.

Do Chełma szczepionka dotarła w niedziele przed południem, w sumie 75 dawek. Najpierw trafiła do szpitalnej apteki, a następnie do punktu szczepień. Utworzono go w poradni alergologicznej.

W niedzielę zaszczepiono 20 osób. Oprócz dyrektora Litwina szczepieniu poddała się m.in. **Kamila Ćwik**, dyrektor naczelna szpitala, **Barbara Żółkiewska**, naczelna pielęgniarka oraz **Marta Gamrol**, kierownik Działu Świadczeń Medycznych w chełmskim szpitalu, a równocześnie koordynatorka szczepień, oraz pracownicy placówki, którzy mieli tego dnia dyżur, a więc osoby, które są przy pacjentach na co dzień.

- Nic nie bolało - powiedział **Lech Litwin**. - To było jak ukłucie komara. Czuję się dobrze.

Dyrektor ma świadomość, że wziął udział w czymś ważnym, historycznym. - Jeśli chcemy skończyć z pandemią powinniśmy się zaszczepić. Według planu w poniedziałek ma być zaszczepionych 25 osób, a we wtorek 30. W sumie taką chęć wyraziło 401 pracowników szpitala. Jest też ponad 250 osób, które chorowały na Covid-19 i mają przeciwciała, lub z powodu choroby czy kwarantanny nie mogą zaszczepić się w tak zwanym etapie zero. Wielu deklaruje, że skorzysta z oferty, ale w późniejszym terminie.

Wpłynęło też blisko 115 zgłoszeń od podmiotów leczniczych działających na naszym terenie. W tym przypadku zaszczepić się chce ponad 700 osób. Zapewne będzie ich jeszcze więcej, bowiem na zgłoszenia mają one czas do 28 grudnia do godz. 24.

W sumie akcję szczepień przeciw Covid-19 przeprowadzono w niedzielę w 73 szpitalach węzłowych w całym kraju.

Żeby zyskać pełną odporność, należy przyjąć dwie dawki szczepionki w odstępie 3-4 tygodni. Wytwarza się ona po tygodniu od podania drugiej dawki. **szer**

7 kg narkotyków ukryli w oponach

REGION Kolejny sukces pograniczników. Funkcjonariusze NOSG wspólnie z CBŚP przejęli prawie 7 kg marihuany z przemytu. Narkotyki były ukryte w kołach. Zatrzymano 4 osoby. Podczas śledztwa ustalono, że podejrzani mogli przemycić blisko 48 kg marihuany o szacunkowej wartości hurtowej prawie 770 tys. zł, w ramach siedmiu transportów z Hiszpanii do Polski.

- Funkcjonariusze z Nadbużańskiego Oddziału Straży Granicznej oraz policjanci Centralnego Biura Śledczego Policji z Zarządu w Białymstoku ustalili, że z Hiszpanii do Polski jedzie pojazd dostawczy, w którym mogą znajdować się środki odurzające – informuje por. **Dariusz Sienicki**, rzecznik prasowy komendanta NOSG w Chełmie.

Funkcjonariusze zatrzymali pojazd do kontroli. W przestrzeni ładunkowej odkryli cztery koła samochodowe, w których znajdowały się schowane foliowe pakunki próżniowe z zawartością suszu roślinnego. Po dokładnym sprawdzeniu okazało się, że było tam prawie 7 kg marihuany, z których można by uzyskać prawie 7 tys. działek dilerskich. W ramach tej akcji łącznie zatrzymano 4 mieszkańców województwa lubelskiego w wieku od 25 do 46 lat, w tym dwóch kierowców.

Śledztwo prowadzą funkcjonariusze białostockiego CBŚP pod nadzorem Ośrodka Zamiejscowego w Białej Podlaskiej Prokuratury Okręgowej w Lublinie. Z ich ustaleń wynika, że osoby te mogły wykonać siedem transportów, w ramach których mogły przemycić do Polski z Hiszpanii, blisko 48 kg marihuany o szacunkowej wartości hurtowej prawie 770 tys. zł.

Zatrzymani zostali doprowadzeni do prokuratury, gdzie usłyszeli zarzuty dotyczące wewnątrzwspólnotowego przewozu znacznych ilości środków odurzających. Za to przestępstwo może grozić kara nawet 15 lat pozbawienia wolności. Wszyscy trafili do tymczasowego aresztu. **(apm)**

fot. NOSG w Chełmie

Fałszywa kwarantanna – nowa metoda oszustów

REGION Do redakcji zadzwonił w ubiegłym tygodniu zaniepokojony Czytelnik. Ktoś z jego rodziny z Warszawy otrzymał SMS-a o kwarantannie, który okazał się próbą wyłudzenia dostępu do konta bankowego. – Musicie przestrzec ludzi, że naciągacze są coraz bardziej perfidni i wykorzystują nawet pandemię do swych nieuczciwych celów.

Okazuje się, że rzeczywiści oszuści znaleźli nowy sposób na wzbogacenie się. Wysyłają SMS-y z informacją o „wytypowaniu do kwarantanny domowej". Zamieszczony w wiadomości link prowadzi do aplikacji, która umożliwia przestępcom kradzież pieniędzy z konta bankowego.

„Zostales wytypowany do kwarantanny domowej. Pobierz aplikacje aby sprawdzic nastepna wizyte policji https://kwarantanna-domowa.com/" - czytamy w fałszywej wiadomości SMS wysyłanej przez cyberprzestępców (zachowana została pisownia oryginalna - przyp. red.). Oszuści zachęcają do instalacji aplikacji mobilnej umożliwiającej kradzież pieniędzy - ostrzega portal Niebezpiecznik. Link ponoć prowadzi do strony łudząco przypominającej prawdziwy sklep Google Play.

W rzeczywistości pod fałszywą aplikacją „Kwarantanna domowa" ukryty jest program, który po zainstalowaniu na danym urządzeniu umożliwia cyberprzedstępcom kradzież pieniędzy z rachunków bankowych.

Jak jednak uspokajają w komunikacie przedstawiciele Kancelarii Prezesa Rady Ministrów odpowiedzialni za cyfryzację w Polsce, fałszywa domena podszywająca się pod #KwarantannaDomowa została już zablokowana. Lepiej jednak uważać.

Na stronie rządowej jest ostrzeżenie w sprawie podobnych SMS-ów. *„Inspekcja Sanitarna: Prosze o natychmiastowy kontakt telefoniczny pod nr 57... w sprawie dodatniego wyniku COVID-19. W przypadku braku kontaktu sprawa zostanie skierowana na POLICJE"*

- Inspekcja sanitarna nigdy nie wysyłała ani nie wysyła wiadomości tekstowych o takiej treści. Podejrzane SMS-y prosimy potraktować jako spam i oszustwo! – czytamy na www.gov.pl. -W żadnym wypadku nie należy na nią odpowiadać ani nie oddzwaniać pod wskazane numery. Najlepiej usunąć ją ze skrzynki odbiorczej, a każdą próbę wyłudzenia bądź oszustwa zgłosić na policję. **(apm)**

Groził, że wysadzi dom

GM. HAŃSK Przez kilka godzin policjanci z pomocą pograniczników próbowali namierzyć i zatrzymać 33-latka z gminy Hańsk. Mężczyzna groził swojej rodzinie, że podpali dom. Wszystko przygotował i uciekł do lasu.

W środę (24 grudnia) po południu policja otrzymała zgłoszenie, że nietrzeźwy 33-latek z gminy Hańsk grozi swojej rodzinie spaleniem ich dobytku.

- Policjanci natychmiast pojechali na miejsce i zastali pojazd z wybitymi szybami należący do znajomego rodziny, a w budynku gospodarczym porozlewaną substancję oleistą, która mogła być łatwopalna – informuje sierżant sztabowa **Elwira Tadyniewicz** z KPP we Włodawie. - Policjanci zabezpieczyli butlę gazową przed wybuchem i rozpoczęli poszukiwania awanturnika.

Okazało się, że trzeba ściągnąć posiłki. Wezwano dodatkowe patrole włodawskich policjantów, funkcjonariuszy z psem służbowym z chełmskiej komendy oraz włodawską Straż Graniczną ze specjalistycznym sprzętem.

- Po kilkugodzinnych działaniach policjanci zatrzymali 33-latka. Ukrywał się w lesie. Mężczyzna znajdował się wewnątrz swojej hondy. Policjanci umieścili go w policyjnym areszcie – dodaje rzeczniczka policji. **(apm)**

eprasa.pl 41298f576f

GMINA KRASNYSTAW Ursus bez kierowcy kręcił bączki na roli

Polne rodeo w Krupem

Pijany 36-latek odpalał ursusa. Nie wiedział jednak, że ciągnik miał wrzucony trzeci bieg. Maszyna dosłownie uciekła mu sprzed nosa i zaczęła „kręcić bączki" na jednym z pól w Krupem. Podobno w trakcie pościgu za traktorem mężczyzna zgubił buty w błocie.

fot. Policja Krasnystaw

W ubiegły wtorek jeden z naszych dziennikarzy był świadkiem niecodziennej sytuacji. W godzinach popołudniowych na polach między Krupem i Rejowcem zauważył ciągnik, który kilkaset metrów od drogi wojewódzkiej nr 812 jeździł w kółko bez kierowcy.

- Najpierw zauważyłem przyczepę w przydrożnym rowie i samochody na światłach awaryjnych. Myślałem, że wydarzył się jakiś wypadek albo ktoś niepoważny próbował przejechać przez głęboki dół i spowodował kolizję. Wszyscy patrzyli jednak na pole, gdzie stary ursus dosłownie „kręcił bączki" na roli. Widziałem, że ludzie mieli niezły ubaw. Robili zdjęcia i nagrywali filmy - opowiada nasz redakcyjny kolega.

Akurat w tym momencie właściciel już nawet nie próbował zatrzymać ciągnika. Stał przy polnej drodze i palił papierosa. Można było odnieść wrażenie, że najprawdopodobniej czekał, aż w ursusie skończy się paliwo. Być może zbierał siły, aby wskoczyć do maszyny i okiełznać ją jak dzikiego wierzchowca. Dziennikarz Super Tygodnia natychmiast powiadomił krasnostawskich policjantów, aby zabezpieczyli zagrożony dla innych kierowców odcinek drogi.

- Mundurowi zatrzymali 36-letniego mieszkańca gminy Krasnystaw, gdy opisanym w zgłoszeniu ciągnikiem wracał do domu. Badanie stanu trzeźwości wykazało, że miał ponad 2,2 promila alkoholu w organizmie. Ponadto okazało się, że ma cofnięte uprawnienia do kierowania pojazdami mechanicznymi - informuje kom. **Piotr Wasilewski** z Komendy Powiatowej Policji w Krasnymstawie.

Z ustaleń policjantów wynika, że uciekający ciągnik uszkodził siatkę przeciwśnieżną przy drodze, przejechał przez rów, urwał zaczep, zgubił przyczepę i odjechał około 1 km od miejsca, w którym 36-latek odpalał maszynę na krótko.

Mężczyzna usłyszy zarzut jazdy w stanie nietrzeźwości i bez uprawnień. Grozi mu zakaz prowadzenia pojazdów mechanicznych od 3 do 15 lat, świadczenie na rzecz Funduszu Pomocy Pokrzywdzonym i Pomocy Postpenitencjarnej od 5 do 60 tysięcy złotych oraz do 2 lat pozbawienia wolności. Będzie odpowiadał za spowodowanie kolizji i stworzenie zagrożenia w ruchu drogowym.

Nagranie ciągnika jeżdżącego bez kierowcy można obejrzeć na stronie supertydzien.pl. **GD**

Przyszłych medyków przyciągną stypendiami

POW. KRASNOSTAWSKI **Znamy zasady przyznawania stypendiów przez powiat dla studentów kształcących się w szkole wyższej na kierunku lekarskim. Pomoc finansowa będzie wynosiła maksymalnie do 2,5 tys. zł brutto miesięcznie.**

Stypendium mogą otrzymać studenci co najmniej III roku, którzy zobowiążą się do odbycia stażu podyplomowego i podjęcia zatrudnienia w krasnostawskim szpitalu przez okres nie krótszy niż czas pobierania stypendium. W jednym roku akademickim zarząd powiatu przyzna je nie więcej niż 5 osobom.

Radni zatwierdzili taką uchwałę, bo pogłębia się deficyt kadry lekarskiej na rynku pracy. Jak czytamy w uzasadnieniu, zarząd powiatu w celu prawidłowej realizacji ustawowego obowiązku zapewnienia równego dostępu do świadczeń opieki zdrowotnej podjął działania w kierunku pozyskania medyków poprzez stworzenie odpowiedniego systemu motywacyjnego. **GD**

Ekspresowe konsultacje

GM. IZBICA **Tylko przez dwa dni można wziąć udział w konsultacjach społecznych w sprawie nadania Izbicy statusu miasta. Mieszkańcy gminy będą mogli się wypowiedzieć 9 i 10 stycznia.**

Wójt **Jerzy Lewczuk** wydał zarządzenie w tej sprawie 15 grudnia. Konsultacje zostaną przeprowadzone w formie bezpośredniej - poprzez składanie przez mieszkańców podpisów na listach konsultacyjnych.

Mieszkańcy gminy będą mogli wyrazić swoją opinię, wpisując: TAK (jestem za nadaniem statusu miasta miejscowości Izbica), NIE (jestem przeciwny) lub 0 (wstrzymuję się od głosu). Zbiórkę podpisów we wszystkich sołectwach przeprowadzą pełnomocnicy ds. konsultacji.

- Poprosimy o pomoc radnych i sołtysów. Uznaliśmy, że dwa dni na konsultacje będą wystarczające. Wypadną w sobotę i niedzielę. Dlatego jest nadzieja, że więcej osób wyrazi swoje zdanie niż w dniach roboczych, kiedy zwykle są zabiegani - tłumaczy wójt Izbicy.

Izbica utraciła prawa miejskie 13 stycznia 1869 roku. Władze carskie podjęły taką decyzję w ramach represji po powstaniu styczniowym. Podobny los spotkał 335 innych ówczesnych miast. Wniosek do Ministerstwa Spraw Wewnętrznych i Administracji o nadanie statusu miasta musi być złożony do 30 marca. Następnie do końca lipca Rada Ministrów wydaje rozporządzenie, w którym pozytywnie lub negatywnie odnosi się do starań danej gminy. Cała procedura musi być poprzedzona konsultacjami społecznymi i opinią wojewody. **GD**

Podnieśli ludziom ciśnienie

GM. RUDNIK **Mieszkańcy Suchego Lipia mogą cieszyć się z lepszego ciśnienia wody w kranach. Gmina zakończyła modernizację tamtejszej przepompowni.**

Zakres robót obejmował prace ziemne oraz montaż zestawu zbudowanego z czterech agregatów pompowych, połączonych w układzie równoległym kolektorami ssawnym i tłocznym za pośrednictwem wysokiej klasy armatury zwrotnej i odcinającej. Przy okazji przeniesiono również skrzynkę elektryczną, zlokalizowaną poprzednio tuż przy drodze w rowie odwadniającym, co stwarzało zagrożenie dla instalacji.

- Inwestycja była odpowiedzią na zgłaszane od wielu lat przez część mieszkańców Suchego Lipia problemy związane z niskim ciśnieniem wody w sieci wodociągowej. Koszt robót to ponad 157 tys. zł i w całości pokryty został ze środków własnych gminy - mówi **Dominika Kostek-Portka** z Urzędu Gminy Rudnik. **GD**

Wywiad ze starostą krasnostawskim Andrzejem Leńczukiem

Dołożyliśmy wszelkich starań, aby powiat wciąż się rozwijał

Rok 2020 minął pod znakiem pandemii koronawirusa. Jak pan ocenia ten okres z perspektywy samorządu powiatu?

– Miniony rok był pod wieloma względami szczególny. W dużym stopniu jednak obrazuje on rolę samorządowca i tego, jak czasami musimy dostosowywać się do panujących okoliczności. Samorządy po raz pierwszy zetknęły się z tak długotrwałym i nietypowym kryzysem. Wymusił on m.in. zmianę sposobu funkcjonowania urzędu i jednostek organizacyjnych. Musieliśmy zarówno dostosować się do zasad sanitarnych, jak i zagwarantować jak największe bezpieczeństwo naszym klientom.

Oczywiście zmiany te wymagają zrozumienia powagi sytuacji, w jakiej się znajdujemy. Pandemia spowodowała również powołanie do życia nieplanowanych wcześniej inicjatyw, w tym Banku Pomocy Społecznej i dyżurów infolinii psychologicznej. Pomimo wielu trudności, dołożyliśmy jednak wszelkich starań, by zrealizować jak najwięcej przedsięwzięć, aby powiat krasnostawski wciąż się rozwijał.

Mówiąc o inwestycjach, z jakich zadań jest pan szczególnie zadowolony?

– Aby mieszkańcom naszego powiatu żyło się lepiej, potrzebny jest zrównoważony rozwój obejmujący wiele płaszczyzn życia. Dlatego nie można koncentrować się tylko na jednym zadaniu. Były wśród nich inwestycje drogowe, na które mieszkańcy czekali od lat. Mam tu na myśli m.in. przebudowę ul. Szkolnej, Kościuszki, Granicznej i Tokarzewskiego, dróg w Bzitem, Żulinie, Wierzchowinach, Rudniku i Chłaniowie oraz remont mostu w Wirkowicach. Ich łączny koszt wyniósł ok. 21,5 mln złotych. Znaczną część środków pozyskaliśmy ze źródeł zewnętrznych. Tylko w tym roku z Funduszu Dróg Samorządowych otrzymaliśmy dotacje w łącznej wysokości ok. 7,8 mln zł.

Winda w Starostwie Powiatowym

Duży nacisk kładziemy także na sferę oświaty. W minionym roku przeznaczyliśmy ponad 1,5 mln zł na rozwój infrastruktury edukacyjnej. W każdej z naszych placówek przeprowadziliśmy szereg inwestycji i remontów. Do najważniejszych należy budowa nowej podłogi w sali gimnastycznej I LO, remont dachu sali gimnastycznej II LO, kompleksowa modernizacja dachu w Specjalnym Ośrodku Szkolno-Wychowawczym, modernizacja instalacji elektrycznej w warsztatach Zespołu Szkół nr 1 im. T. Kościuszki i remont suszarni chmielu w Zespole Szkół nr 2 im. B. Głowackiego po pożarze.

Most w Wirkowicach

Ponadto sfinansowaliśmy mniejsze prace konserwacyjne, odnowiliśmy kilkanaście klasopracowni i zakupiliśmy wiele pomocy dydaktycznych. Staramy się, aby młodzież uczyła się w jak najlepszych warunkach. Dotyczy to także kwestii bezpieczeństwa, dlatego dostosowaliśmy kilka placówek do przepisów przeciwpożarowych.

Poważnie podeszliśmy także do tematu dopasowania oferty edukacyjnej do potrzeb uczniów i rynku pracy. Owoce naszych działań zostały już częściowo zweryfikowane. Pomimo sytuacji demograficznej, tegoroczna rekrutacja do szkół prowadzonych przez samorząd powiatu była prawie o 10 proc. lepsza niż poprzednim razem. Nieustannie pracujemy także nad zwiększaniem jakości kształcenia. Nasze wysiłki w tym zakresie potwierdza m.in. wynosząca blisko 97 proc. zdawalność matur w I LO.

Nie sposób nie dostrzec troski powiatu o sprawy związane z pomocą społeczną i ochroną zdrowia.

– To prawda. Kwestia dostępności do naszego urzędu dla osób starszych, schorowanych czy niepełnosprawnych bardzo leży nam na sercu. Dlatego postanowiliśmy zainstalować windę w starostwie. Wpisuje się w to również termomodernizacja Domu Pomocy Społecznej przy ul. Kwiatowej w Krasnymstawie. Na ten cel udało się nam uzyskać dotację w wysokości prawie 1,9 mln zł ze środków unijnych.

Z tej troski wynikają także inne inicjatywy, takie jak utworzenie miejsc postojowych dla osób korzystających z przychodni przy ul. Sobieskiego. Szczególną uwagę przykładamy też do kwestii ochrony zdrowia w naszym SPZOZ z myślą o jak najlepszym standardzie obsługi medycznej. Wystarczy tylko wspomnieć, że w rankingu BFF Banking Group krasnostawska lecznica jest w czołówce najlepiej zarządzanych szpitali publicznych w kraju.

Pomimo niesprzyjających okoliczności, samorząd powiatu zorganizował w tym roku kilka dużych wydarzeń kulturalnych. Było w tym trochę ryzyka i narażania się na krytykę.

– Kultywowanie pamięci oraz krzewienie kultury i tradycji to jeden z naszych obowiązków. Elementy związane z tożsamością narodową zawsze pozwalały jednoczyć się Polakom i pomagały przetrwać trudne chwile. Chcieliśmy, aby nasi mieszkańcy trochę odetchnęli i oderwali się od przytłaczającej rzeczywistości. To były wielkie wyzwania, ale wszystko było organizowane z zachowaniem obowiązujących wówczas przepisów i reżimu sanitarnego.

Wybór artystów też nie był przypadkowy. Chcieliśmy, żeby te wydarzenia były spektakularne. Stąd Reprezentacyjny Zespół Artystyczny Wojska Polskiego podczas uroczystości dziękczynienia za plony, czy też znakomite koncerty z okazji 100-lecia „Cudu nad Wisłą", w których wystąpili Anna Jurksztowicz, Krzesimir Dębski, Jacek Wójcicki, Artur Kocięcki, Orkiestra Symfoniczna im. Karola Namysłowskiego w Zamościu i zamojski chór Contra. Patrząc na reakcje odbiorców, osiągnęliśmy zamierzone cele.

Czego można spodziewać się i życzyć w nadchodzącym roku?

– Poza oczywistą nadzieją na koniec pandemii i powrót do normalności życzyłbym sobie spokoju w dalszej pracy nad rozwojem powiatu. Chciałbym, by mieszkańcy byli zadowoleni z poziomu usług świadczonych w powiecie, a nasze plany i zamierzenia na przyszły rok miały szansę na realizację.

5630

eprasa.pl 41298f576f

Wypadła z auta podczas dachowania

fot. KMP w Chełmie

GM. CHEŁM Kierująca suzuki 41-latka na zakręcie drogi straciła panowanie nad samochodem i zjechała na pobocze. Auto dachowało, a pasażerka wypadła z samochodu. Z urazami kręgosłupa trafiła do szpitala.

W niedzielę (20 grudnia) przed godziną 14 dyżurny chełmskiej komendy otrzymał zgłoszenie o dachowaniu samochodu.

- Na miejscu policjanci ustalili, że kierująca samochodem suzuki swift 41-letnia kobieta z Chełma, zbliżając się do zakrętu drogi, z nieustalonych przyczyn zjechała na prawe pobocze, straciła panowanie nad autem, w wyniku czego doszło do dachowania – informuje sierżant **Angelika Gląb-Kunysz** z KMP w Chełmie.

W trakcie wypadku 69-letnia pasażerka wypadła z samochodu. Z obrażeniami ciała trafiła do szpitala na oddział ortopedii. Prawdopodobnie ma poważny uraz kręgosłupa.

- Zgodnie z przepisami kodeksu karnego kto naruszając, chociażby nieumyślnie, zasady bezpieczeństwa w ruchu lądowym i powoduje wypadek, w którym inna osoba odnosi obrażenia ciała, podlega karze pozbawienia wolności do lat 3 – dodaje policjantka. **(apm)**

Rozpowszechniał pornografię

GM. WŁODAWA Za rozpowszechnianie tzw. twardej pornografii z udziałem dzieci oraz zwierząt odpowie 25-letni mieszkaniec gminy Włodawa. W ubiegłym tygodniu prokuratura skierowała do sądu akt oskarżenia przeciw niemu.

Funkcjonariusze ze specjalnego wydziału Komendy Wojewódzkiej Policji w Lublinie, zajmujący się sprawami pornografii, natrafili w internecie na zdjęcia z udziałem dzieci. Na podstawie danych, jakie udało się zabezpieczyć technikom komputerowym, ustalili, że te obrzydliwe fotografie przesyła prawdopodobnie ktoś z powiatu włodawskiego. Rozpoczęło się śledztwo, w które zaangażowani zostali także kryminalni z Włodawy oraz tutejsza prokuratura. Ustalono, że ta sama osoba wrzucała również do sieci internetowej zdjęcia przedstawiające seks ze zwierzętami oraz filmy z innymi niewłaściwymi treściami. Po ustaleniu IP komputera, z którego pliki były przesyłane, mundurowi wytypowali podejrzanego. Okazał się nim 25-letni mieszkaniec gminy Włodawa. Podczas przeszukania jego domu policjanci zabezpieczyli aż 1620 plików zdjęciowych z pornografią oraz jeden film. Nie ustalono, aby na zdjęciach były dzieci z powiatu włodawskiego. Prawdopodobnie zdjęcia i filmy 25-latek pozyskał z internetu. Według śledczych, mieszkaniec gminy Włodawa rozpowszechniał je od października 2018 roku do kwietnia tego roku. Grozi mu do 12 lat pozbawienia wolności. **TWA**

Małymi krokami do wielkiej integracji

Jednym z najbardziej celnych działań Programu na Rzecz Społeczności Romskiej w Polsce było powołanie Asystentów Edukacji Romskiej oraz późniejsze wpisanie tej funkcji na listę zawodów.

Idealnym kandydatem na to stanowisko jest osoba pochodząca ze środowiska, znającą kulturę oraz tradycje Romów, ważne, aby cieszyła się zaufaniem wśród swojej grupy. Czym wyższe wykształcenie asystenta, tym jest większym wsparciem dla podopiecznych. Oczywiście nie jest to czynnik wymagany, wielu asystentów z wykształceniem podstawowym świetnie spełniało się w tym zawodzie, najważniejsze, żeby rozumiał potrzebę edukacji. W kilku przypadkach, to właśnie praca wśród grona pedagogicznego i chęć niesienia pomocy podopiecznym przyczyniła się do kontynuowania przez asystenta edukacji w dorosłym życiu.

Asystent to taki łącznik miedzy uczniem i jego rodziną a szkołą. Najważniejsze zadania, przed którymi stoi, to utrzymanie frekwencji wśród podopiecznych, wszechstronna pomoc uczniom romskim poprzez budowanie w nich poczucia bezpieczeństwa w szkole, udział w lekcjach, szczególnie w początkowym procesie edukacji, gdzie oprócz problemów adaptacyjnych istnieje również bariera językowa, często powodująca wycofanie dziecka. Pamiętajmy, że językiem ojczystym Romów jest romani, język polski jest drugim, kolejnymi są te objęte programem nauczania. Asystent z jednej strony daje poczucie bezpieczeństwa w nowych realiach, z drugiej pomaga w zrozumieniu poleceń, czy zagadnień, służy również pomocą nauczycielowi wyjaśniając np. różnice kulturowe, które często prowadzą do konfliktów na płaszczyźnie uczeń –nauczyciel, uczeń romski – rówieśnicy.

Niezbędne jest również jego uczestnictwo w zajęciach wyrównawczych i dopilnowanie, aby dzieci brały w nich udział, pomoc w odrabianiu lekcji, czy zajęciach pozalekcyjnych. Dzięki temu poznaje potrzeby dziecka, lepiej orientuje się w ewentualnych brakach czy problemach, sygnalizując nauczycielom napotkane trudności. Nie wchodząc w kompetencje nauczyciela, po prostu uzupełnia jego pracę. Taka ,,pomoc nauczyciela" powinna również wspierać uzdolnienia czy zainteresowania, włączając dzieci w życie szkoły. Asystent ma również możliwość monitorowania wyposażenia uczniów w podręczniki czy przybory szkolne. To właśnie oni w większości przygotowują zapotrzebowanie na wyprawki, ale też często wspólnie z pedagogiem szkolnym poszukują innych możliwości, chociażby kserując karty pracy czy zadania.

Niestety przy najlepszej pracy i chęciach w procesie edukacji nie da się ominąć roli rodziny. Oddziaływanie na rodziców romskich to bardzo ważny czynnik. Asystent musi budować pozytywny wizerunek szkoły, edukacji, korzyści z tego płynących. Dać poczucie, że ich pociecha jest bezpieczna w ,,świecie gadziów" i że ciocia, wujek pilnują wszystkiego np. żeby się nie przemęczyło na zajęciach czy trafiło na obiad o odpowiedniej porze, że nikt dziewczynki nie zmusi to ćwiczenia w krótkich spodenkach, zajęciach na basenie czy po prostu będzie czuwał, aby dzieci nie doświadczyły tzw. miękkiej dyskryminacji. Asystent to taki „nasz człowiek", oferujący pomoc w sprawach socjalnych czy bytowych, często mediator. Bardzo dobrze, jeśli zaangażuje się w działania integrujące, zadania z zakresu krzewienia kultury. Ale nawet najlepiej wykształcony asystent nie wykona należycie swojej pracy, bez wsparcia dyrekcji placówki, w której będzie zatrudniony. Jeżeli nie zostanie odpowiednio wprowadzony w środowisko pedagogiczne i administracyjne, którego nie zapozna się z zakresem obowiązków asystenta, nie zapewni mu się warunków pracy, przejrzystego zatrudnienia, pomieszczenia, aby swobodnie mógł rozmawiać z rodzinami czy uczniem, to wtedy szybko dochodzi do minimalizacji jego pozycji w szkole, asystent staje się panią, panem ,,od Cyganów" i każdy problem jest zrzucany na jego barki. Należy pozytywnie budować pozycję asystenta, poprzez docenienie zaangażowania i zrozumienie trudnej pozycji mediatora między dwoma światami kulturowymi. Dobra współpraca między nauczycielem a asystentem poprawia podejście nauczyciela do dzieci romskich, ich potrzeby są bardziej zauważalne i rozumiane.

Nowy Program integracji społeczności romskiej na lata 2021 – 2030 kładzie bardzo duży nacisk na rolę asystentów edukacji romskiej (AER), którzy okazali się być jednym z najbardziej skutecznych narzędzi zmiany podejścia Romów do instytucji szkoły i edukacji formalnej. Z tego względu asystenci powinni być objęci systematycznymi szkoleniami oraz możliwością bieżącej wymiany informacji z administracją publiczną. Temu celowi będą służyć przewidziane działania systemowe w odniesieniu do tej grupy. Niniejsza strategia zakłada konieczność zachęcenia Jednostek Samorządu Terytorialnego do zwiększenia liczby zatrudnionych AER w tych miejscowościach, gdzie liczba uczniów jest stosunkowo duża (głównie duże miasta). Docelowo, modelowym rozwiązaniem wydaje się być objęcie opieką asystenta nie więcej niż 20-25 uczniów, tym samym 20-25 rodzin, gdyż sytuacja edukacyjna ucznia romskiego w dużej mierze jest warunkowa podejściem rodziny do edukacji. Z tego względu AER częściowo pracują również z rodzinami uczniów. Ponadto, niezależnie od zatrudnienia asystenta przez jedną szkołę, swoją pracę powinien on wykonywać na terenie wszystkich szkół, w których uczą się Romowie, na podstawie umowy między placówkami. Niniejsza strategia zwraca też szczególną uwagę na konieczność kontynuacji szkoleń dla nauczycieli wspomagających oraz nauczycieli i pedagogów pracujących z uczniami romskimi na temat edukacji dzieci dwukulturowych i dwujęzycznych oraz specyfiki społeczności romskiej.

Zadania realizowane dzięki dotacji celowej przyznanej przez Ministra Spraw Wewnętrznych i Administracji w ramach „Programu integracji społeczności romskiej na lata 2014 - 2020"

5649

eprasa.pl 41298f576f

POWIAT KRASNOSTAWSKI Zaplanowano na przyszły rok szereg inwestycji

Rekordowy budżet powiatu

Budżet powiatu na rok 2021 został uchwalony jednogłośnie i bez większej dyskusji. Tylko na inwestycje drogowe samorząd zamierza wydać prawie 21 mln zł. W przyszłym roku powinna rozpocząć się również szacowana na 11,3 mln zł budowa zakładu opiekuńczo-leczniczego przy krasnostawskim szpitalu.

Dochody zaplanowano w kwocie 117,9 mln zł, a wydatki mają wynieść 123,3 mln zł. Wśród inwestycji drogowych planowana jest m.in. rozbudowa 515 m drogi w Wierzchowinach (850 tys.), 677 m ul. Granicznej w Krasnymstawie (1,25 mln), 980 m drogi w Piaskach Szlacheckich (1,28 mln), przebudowa 800 m drogi łączącej Felicjan i Bobrowe (800 tys.) i 980 m drogi Orłów Drewniany - Stryjów (1,7 mln).

Z nadzieją powiat czeka również na listę rankingową wniosków w ramach Funduszu Dróg Samorządowych. Stara się bowiem o dofinansowanie na trzy projekty. Chodzi o przebudowę prawie 6,5 km drogi powiatowej łączącej gminy: Rudnik i Żółkiewka (4,8 mln), przebudowę 1,83 km drogi Siedliska-Ksawerówka (4,1 mln) oraz rozbudowę 2,12 km drogi w Łanach (5 mln).

Warto dodać, że radni przeznaczyli 800 tys. zł na opracowanie 13 dokumentacji projektowych. Chodzi o rozbudowę 1,14 km drogi Boniewo-Biskupice, przebudowę 726 m drogi Felicjan-Bobrowe-Wielobycz, rozbudowę 4,86 km drogi Chorupnik-Izbica, rozbudowę 4,99 km drogi w Krynicy, rozbudowę i przebudowę prawie 5,5 km drogi z Siennicy Nadolnej do Siennicy Królewskiej Dużej, rozbudowę 1,23 km drogi w Czajkach, przebudowę 285 m drogi w Żulinie do granicy powiatu, przebudowę 1,1 km drogi w Łopienniku Dolnym do mostu w Borowicy, rozbudowę 2,97 km drogi Płonka-Bzowiec, budowę 1,47 km chodnika w Rudce, przebudowę 3,39 km drogi Żółkiewka-Turobin oraz przebudowę 2,19 km drogi w Wierzchowinie.

Powiat zamierza również zmodernizować kotłownię gazową w Centrum Administracyjnym Placówek Opiekuńczo-Wychowawczych w Krasnymstawie (299,7 tys.), wykonać termomodernizację starostwa poprzez izolację fundamentów i wykonanie opaski odwadniającej w skrzydle B (60 tys.) oraz zakupić regały jezdne do archiwum (30 tys.).

W liceach i technikach będą realizowane różne projekty z udziałem środków unijnych na łączną kwotę około 2,73 mln zł. Większość z nich dotyczy kształcenia zawodowego. Samorząd liczy również na pozytywne wyniki naboru związanego z poprawą efektywności energetycznej i wykorzystanie energii odnawialnej w szkołach powiatu krasnostawskiego. Projekt „Mocni energią" szacowany jest na ponad 4,86 mln zł. Na projekt e-geodezja zaplanowano ponad 4,1 mln zł.

- Uchwalony projekt budżetu jest większy od poprzedniego zarówno w zakresie dochodów, jak i wydatków. Mamy nadzieję, że uda się zrealizować wszystkie zaplanowane inwestycje, w tym te w ramach Funduszu Dróg Samorządowych. Na przebudowę drogi Orłów Drewniany - Stryjów będziemy ponownie aplikowali do Funduszu Przeciwdziałania Covid-19. W ciągu roku będziemy ubiegać się o dodatkowe środki na inne zadania, m.in. na utworzenie zakładu opiekuńczo-leczniczego w SPZOZ Krasnystaw. Na tę inwestycję pozyskaliśmy już 9 mln zł z Rządowego Funduszu Inwestycji Lokalnych - komentuje starosta **Andrzej Leńczuk**. **GD**

Żółkiewka nie zwalnia tempa

Rok 2020 był trudny, ale samorząd nie zwolnił tempa inwestycyjnego. Najważniejszymi zadaniami była modernizacja ośrodka kultury i zagospodarowanie zdegradowanej przestrzeni przy zalewie w ramach projektu pn. „Realizacja Lokalnego Programu Rewitalizacji w Gminie Żółkiewka" wartego 7,26 mln zł.

Przy zalewie w Żółkiew-Kolonii gmina przebudowała parking dla samochodów osobowych od strony drogi wojewódzkiej oraz wybrukowała alejkę wzdłuż zbiornika wodnego. Przy altanie z paleniskiem pojawiło się boisko do koszykówki oraz stoły do gry w szachy i warcaby. Powstał atrakcyjny obiekt rekreacyjny pozwalający mieszkańcom oraz turystom na wypoczynek i aktywny sposób spędzania wolnego czasu.

Drugą składową programu rewitalizacji jest **„Modernizacja budynku Ośrodka Kultury Samorządowej w Żółkiewce"**. Projekt budowlany zakładał przywrócenie mu dawnej świetności i estetyki z okresu międzywojennego. Parter pełni funkcję biblioteki z kafejką internetową oraz sali konferencyjnej i teatralnej. Pomieszczenia w dobudowanej kondygnacji zajmuje administracja domu kultury oraz zaplecze techniczne i socjalne.

Parter budynku pełni funkcję biblioteki z kafejką internetową oraz sali konferencyjnej i teatralnej. Pomieszczenia w dobudowanej kondygnacji zajmuje administracja domu kultury oraz znajduje się tam zaplecze techniczne i socjalne. Ponadto teren wokół OKS będzie bardziej funkcjonalny za sprawą utwardzonego parkingu, chodników, ogrodzenia, a także sceny z miejscami dla widowni, której wcześniej w ogóle nie było. Są też ławki parkowe, plac zabaw dla dzieci oraz zieleń ozdobna. Warto dodać, że zmodernizowany budynek zdobi mural. W przyszłym roku gmina zakupi wyposażenie domu kultury, które także jest objęte dofinansowaniem ze środków unijnych. Planowany termin rozliczenia całej inwestycji to listopad 2021.

– Stan dróg jest bolączką każdego samorządu. Na ich poprawę przeznaczymy ponad 1 mln zł z Funduszu Przeciwdziałania COVID-19. Jesteśmy na etapie przygotowywania dokumentacji na remont trzech odcinków dróg gminnych. Ponadto we współpracy z Powiatem Krasnostawskim zmodernizowaliśmy też drogi powiatowe: 300 metrów **w Borówku** oraz około 1,4 km **w Chłaniowie**. Z własnego budżetu wydaliśmy na to prawie 544 tys. – podkreśla wójt **Jacek Lis**.

Gmina otrzymała 80 tys. z rządowego programu „Posiłek w szkole i w domu" na doposażenie i poprawę standardu funkcjonowania stołówki w **Szkole Podstawowej w Żółkiewce**. Ponadto 163 tys. z własnego budżetu poszło m.in. na remont kilku sal lekcyjnych i sali gimnastycznej oraz na malowanie i ułożenie nowych wykładzin w świetlicy.

– W ramach projektu **„Zdalna Szkoła"** pozyskaliśmy 60 tys. zł na zakup 19 laptopów i 10 modemów USB dla naszych uczniów. W kolejnym naborze za kwotę 55 tys. zł dokupiliśmy kolejnych 20 laptopów wraz z oprogramowaniem oraz taką samą liczbę słuchawek i myszek komputerowych. W połowie grudnia otrzymaliśmy kolejną dobrą wiadomość. Nasza gmina znalazła się na liście zadań dofinansowanych z Rządowego Funduszu Inwestycji Lokalnych. Otrzymaliśmy 1,5 mln zł na przyszłoroczną **termomodernizację** Szkoły Podstawowej w Żółkiewce – dodaje sekretarz gminy **Marcin Zając**.

W tym roku zmodernizowana została czwarta remiza z udziałem środków unijnych. **Przebudowa budynku OSP Dąbie** polegała na wzmocnieniu fundamentów i ścian budynku oraz wykonaniu instalacji kanalizacyjnej i wodociągowej. Na ten i wcześniejsze remonty obiektów w Poperczynie, Rożkach-Kolonii i Olchowcu-Kolonii gmina otrzymała łącznie 164,1 tys. zł dofinansowania z Programu Rozwoju Obszarów Wiejskich.

5631

Gorzków postawił na drogi i świetlice

Rok 2020 był dość trudnym okresem dla całego społeczeństwa. Szalejąca pandemia COVID-19 zatrzymała świat w miejscu, a wszystkich nas zamknęła we własnych domach. Pomimo trudnych czasów, Gmina Gorzków starała się realizować zaplanowane zadania inwestycyjne. Obejmowały one zarówno przedsięwzięcia drogowe, jak i obiekty kubaturowe.

– W ramach zadań drogowych wykonaliśmy 5 inwestycji. Pierwszą była przebudowa dróg gminnych w obrębie rynku w Gorzkowie Osadzie. Zadanie polegało na ułożeniu dwóch warstw mieszanki mineralno-asfaltowej o łącznej grubości 6 cm oraz zainstalowaniu elementów nowej organizacji ruchu dla ulicy Rynkowej, Nowej i Partyzantów. Łączna wartość robót wyniosła prawie 197 tys. zł. – mówi wójt **Marek Kasprzak**.

Drugą była budowa 296 m drogi dojazdowej do pól w Piaskach Szlacheckich. Jezdnia ma teraz szerokość 3 m, a nawierzchnia jest z płyt typu jumbo (gr. 12 cm) podwójnie zbrojonych i ułożonych na podbudowie cementowo-piaskowej. Do odwodnienia zastosowano korytka o szerokości 60 cm. Koszt inwestycji wyniósł 120,5 tys. zł.

Kolejną inwestycją była przebudowa 230 m drogi powiatowej w miejscowości Gorzków-Wieś. Był to odcinek łączący miejscowość z wyremontowaną w poprzednich latach jezdnią w Czystej Dębinie Kolonii. Uzupełnione zostały w ten sposób braki w istniejącej infrastrukturze. Wykonano dwie warstwy nawierzchni mineralno-asfaltowej, udrożniono istniejące rowy odwadniające, a pobocza utwardzono kruszywem. Całkowita wartość zadania, po połowie sfinansowanego przez samorządy gminy i powiatu krasnostawskiego, pochłonęła 202 tys. zł.

Udało się także zrealizować remont 597 m na dwóch odcinkach dróg w Wiśniowie. Wykonana została nowa podbudowa drogi o grubości 8 cm oraz dwie warstwy nawierzchni mineralno-asfaltowej o łącznej grubości 8 cm. Zadanie obejmowało również utwardzenie zjazdów z kruszywa i poboczy. Wprowadzono też nową organizację ruchu w tamtym rejonie. Wartość zadania po przetargu opiewała na 213,5 tys. zł.

– Należy też wspomnieć o budowie 240 m chodnika przy drodze wojewódzkiej nr 842 w Górach. Wartość zadania wyniosła prawie 180 tys. zł. Roboty budowlane zostały po połowie sfinansowane z budżetów gminy i województwa. Od zakrętu przy moście do pierwszych zabudowań miejsce to było wyjątkowo niebezpieczne dla pieszych. Dlatego cieszymy się, że po wielu latach starań i oczekiwań inwestycja wreszcie doszła do skutku – podkreśla wójt Gorzkowa.

Gmina zrealizowała też kilka zadań w obiektach kubaturowych. Przebudowa świetlicy wiejskiej w Chorupniku polegała na wykonaniu remontu czterech pomieszczeń na parterze budynku. Pojawiły się dwie toalety oraz nowe instalacje sanitarne, elektryczne, odgromowe i przeciwpożarowe.

– Parter budynku i jedną z toalet dostosowaliśmy do potrzeb osób niepełnosprawnych. W pomieszczeniach wykonaliśmy nowe tynki i posadzki. Wymieniliśmy okna i drzwi oraz zainstalowaliśmy oświetlenie typu LED. Łączna wartość zadania opiewała na kwotę prawie 97 tys. zł. Dotacja z Programu Rozwoju Obszarów Wiejskich wyniosła 38 tys. zł. Ponadto przy udziale środków z funduszu sołeckiego oraz pieniędzy z budżetu gminy były możliwe prace budowlane w czterech innych świetlicach wiejskich – mówi zastępca wójta **Piotr Cichosz**.

W Piaskach Szlacheckich i Antoniówce wykonano m.in. toalety, posadzki, instalację wodną i sanitarną wraz z armaturą. W Wielobyczy pojawiło się zaplecze sanitarno-kuchenne, nowe instalacje sanitarne i elektryczne, posadzka i zlewozmywak, a ściany i podłogę wykończono płytkami. W Gorzkowie-Wsi wymieniono pokrycie dachowe. Łączna wartość prac w świetlicach wyniosła 82,5 tys. zł, z czego 30,4 tys. zł pochodziło z funduszu sołeckiego.

Kolejnym ważnym zadaniem był remont w budynku Szkoły Podstawowej w Gorzkowie. Inwestycja polegała na usunięciu starej podłogi, legarów oraz tzw. wyciszenia z gliny, którą zastąpiła lżejsza wełna mineralna. Pozwoliło to na znaczne odciążenie stropu, wzmocnienie drewnianej konstrukcji oraz ułożenie wykładziny PVC. Całkowity koszt tego zadania wyniósł 112,7 tys. zł.

– Poza głównymi inwestycjami dokonaliśmy zakupów 1720 płyt betonowych typ jumbo, 1265 ton kruszywa kamiennego oraz ok. 100 ton destruktu budowlanego na potrzeby bieżącej konserwacji dróg. Prace te zostały zrealizowane przez pracowników Gminy Gorzków, którzy wykonywali również prace remontowe w świetlicach wiejskich w Wielkopolu, Borsuku i Baranicy – podsumowuje Piotr Cichosz.

5634

eprasa.pl 41298f576f

PROMOCJA ZIMOWA
Paweł Zatorski
Plus dla domu
Okna, drzwi wew. i zew.
Bramy garażowe
Rolety, Parapety

22-100 Chełm, ul. Hrubieszowska 38
tel./fax 82 564 25 07, tel. 513 092 478
e-mail: plusdladomu@o2.pl
www.okna-chelm.pl
4603

PELLET DRZEWNY
sprzedaż hurtowa i detaliczna
Przy zakupie 2 palet
transport GRATIS
na odległość do 20 km od zakładu
Producent: tel. 509 311 488
Graf Pellet, Sielec 136 B
e-mail: biomass.produkcja@gmail.com
www.grafpellet.pl
4620

Wymuszony seks podczas odwiedzin

CHEŁM Choć się rozstali, on najwyraźniej liczył na niezobowiązujący seks. Gdy odmówiła, postanowił wykorzystać ją siłą. Przyszła wtedy tylko odwiedzić córkę, a do domu wróciła z siniakami i traumą. W taką wersję wydarzeń uwierzyli śledczy i sąd. 44-letni mężczyzna został skazany na dwa lata więzienia, w zawieszeniu na cztery. Wyrok nie jest jeszcze prawomocny.

Sprawa ta już stawała na wokandzie Sądu Rejonowego w Chełmie. Gdy w marcu 2017 roku zapadł wyrok skazujący, wpłynęło odwołanie. Sąd wyższej instancji zdecydował, że ma być rozpatrzona ponownie. Kilka dni temu zapadł kolejny wyrok. 44-latek znów został uznany za winnego. Oprócz kary więzienia w zawieszeniu ma również zapłacić 600 zł grzywny. Jest też pod dozorem kuratora.

Sprawa ciągnęła się od wielu lat. Do zdarzenia doszło – jak ustalili śledczy – jeszcze w listopadzie 2011 r. Para była razem od kilku lat, mieli córkę. Z czasem relacje między nimi się popsuły. Zaczęły się pretensje i kłótnie. We wrześniu 2011 roku rozstali się. W sądzie toczyła się sprawa o ograniczenie praw rodzicielskich matce. Na mocy ugody dziewczynka mieszkała z ojcem. Matka mogła ją odwiedzać. To nie były jednak dla niej miłe chwile. Byli partnerzy się ciągle kłócili, dochodziło nawet do głośnych awantur i rękoczynów.

Gdy któregoś dnia przyszła do córki i mała po zabawie zasnęła, mężczyzna, wykorzystując to, że zostali sami, zaproponował jej seks. Jak ustalili śledczy, kobieta wtedy odmówiła, ale on postanowił wykorzystać ją siłą. Przytrzymywał ją, wykręcał jej ręce, zatykał usta dłonią, by nie krzyczała. Po tej „miłości na siłę" miała siniaki na udach, przedramieniu i nadgarstku. Kilka dni później, jak zeznała kobieta, też był brutalny wobec niej. Podczas kłótni szarpał ją i popychał. Znów ponoć wróciła do domu z siniakami.

Mężczyzna usłyszał zarzuty, ale się do nich nie przyznał. Przekonywał śledczych, że do seksu swej byłej partnerki nie zmuszał i nigdy jej nie bił. Ponieważ jednak dowody temu przeczyły, został oskarżony o gwałt. A zgodnie z Kodeksem karnym, kto przemocą, groźbą bezprawną lub podstępem doprowadza inną osobę do obcowania płciowego, podlega karze pozbawienia wolności od lat 2 do 12. **(apm)**

Do sądu za diagnostyczne podróbki

CHEŁM Prawie dwa lata śledczy pracowali nad tą sprawą. Kilka dni temu 33-letniego chełmianina oskarżyli o sprzedawanie w internecie podrabianych interfejsów diagnostycznych. Naruszył ustawę o prawie autorskim, więc stanie przed sądem.

Informację o podejrzanych przedmiotach, wystawianych do sprzedaży na jednym z portali internetowych, policja dostała pod koniec czerwca 2017 r. Namierzyli sprzedawcę, przeszukali jego mieszkanie i znaleźli w nim cztery sztuki interfejsów diagnostycznych wraz z oprogramowaniem na płytach CD z podrobionymi znakami towarowymi. Zarekwirowali też jego komputery w celu zgromadzenia dowodów.

Kilka dni temu akt oskarżenia w tej sprawie trafił do sądu. Śledczy uznali, że mężczyzna w celu osiągnięcia korzyści majątkowej doprowadził do obrotu nieustaloną liczbę podrobionych urządzeń umożliwiających obchodzenie technicznych zabezpieczeń przed odtwarzaniem czy przegrywaniem danych bez konieczności posiadania licencji. Zawiadomiono poszkodowaną firmę.

Interfejs diagnostyczny jest urządzeniem wyświetlającym w czasie rzeczywistym wartości z rozlokowanych po całym samochodzie czujników. Zazwyczaj jest to najkrótsza droga do zweryfikowania przyczyny nieprawidłowości w pracy silnika. Kupując tester diagnostyczny, samodzielnie wykryjemy usterkę samochodu lub wykasujemy błąd. Tę możliwość wykorzystują nieuczciwi sprzedawcy. **(apm)**

TERMINAL PRZEŁADUNKOWY Chełm ul. Fabryczna
POSIADA DO WYNAJĘCIA
powierzchnie magazynowo-biurowe
magazyn 3500 m²
magazyn 2000 m²
magazyny od 200 do 1500 m²
biura od 20 do 300 m²
TEREN OGRODZONY – MONITOROWANY
Tel + 48 577069586 sebastian@k-4.com.pl
5496

OGŁOSZENIE O PIERWSZEJ LICYTACJI
PRAWA WŁASNOŚCI DO NIERUCHOMOŚCI GRUNTOWEJ nr KW LU1C/00039141/4

Komornik Sądowy przy Sądzie Rejonowym w Chełmie Jacek Szymański (tel. 82 571 32 18, 82 565 02 43) ogłasza, że: **w dniu 15-01-2021 r. o godz. 11:30** w Sądzie Rejonowym w Chełmie I Wydział Cywilny 22-100 Chełm, Aleja Żołnierzy I AWP 16, Chełm odbędzie się **pierwsza licytacja** prawa własności do nieruchomości gruntowej- działka gruntu nr 856/6 położonej: 22-135 Białopole, Buśno 86 A, dla której Sąd Rejonowy w Chełmie VI Wydział Ksiąg Wieczystych prowadzi księgę wieczystą o numerze **KW[NKW LU1C/00039141/4]** stanowiącej własność dłużnika Jarosław Turowski.

Przedmiotem wyceny jest nieruchomość gruntowa składająca się z jednej działki o aktualnym nr ewidencyjnym nr 815, pow. 2,4449 ha zabudowanej budynkami produkcyjno-magazynowymi, położona w miejscowości Buśno, gm. Białopole, pow. chełmski, woj. lubelskie. W skład zabudowy na gruncie wchodzi murowany budynek pełniący funkcję biura o powierzchni zabudowy oraz 6 budynków magazynowo-produkcyjnych. Łączna powierzchnia zabudowy budynków wynosi **2974 m2**. Nieruchomość położona jest na terenie produkcyjnym, składów i magazynów. Nieruchomość stanowi kompleks 8 budynków, w tym 6 magazynowo-prodykcyjnych, budynek biurowy oraz budynek portierni. W latach 70-80-tych XX w. nieruchomość stanowiła własność lokalnego PGRu i wykorzystywana była do celów rolniczych. Aktualnie opuszczona, nieużytkowana.

Działka posiada kształt nieregularny, zbliżony do litery L. Dojazd do działki bezpośredni z drogi publicznej, asfaltowej relacji Chełm – Hrubieszów. Otoczenie przedmiotowej nieruchomości stanowią tereny rolne, rozproszona zabudowa siedliskowa oraz łąki. Ponadto z działką wycenianą sąsiaduje bezpośrednio działka zabudowana niewielkim budynkiem mieszkalnym wielorodzinnym, stanowiącym dawne zaplecze socjalne dla pracowników PGR, wraz z budynkami gospodarczymi. Brama wjazdowa na teren nieruchomości z przęseł stalowych. Ogrodzenie z siatki na słupkach betonowych. Na podstawie mapy zasadniczej ustalono, iż działka wyposażona jest w następujące sieci uzbrojenia terenu: sieć elektryczna (aktualnie odłączona), sieć kanalizacyjna (szambo własne), sieć wodociągowa (wodociąg gminny)

Budynki znajdujące się na gruncie zostały oddane do użytku ok 1970 roku. Wszystkie budynki są murowane, jednokondygnacyjne, na podmurówce betonowej, ściany wykonane z cegły białej na słupach betonowych. Budynki stanowią pustostan od ok. 2015 roku.

Budynek nr 1 o pow. zab. 9,00 m2 - budynek portierni, stropodach kryty papą, stan techniczny słaby

Budynek nr 2 o pow. zab. 19,00 m2 – budynek magazynowy, dach pokryty eternitem falistym – stan techniczny słaby,

Budynek nr 3 o pow. zab. 47,00 m2 – budynek pełniący funkcję biura, okna drewniane starego typu okratowane, drzwi drewniane okratowane, stropodach kryty papą – stan techniczny słaby,

Budynek nr 4 o pow. zab. 283,00 m2 – budynek magazynowy, dach na krokwiach stalowych pokryty eternitem falistym, drzwi drewniane – stan techniczny słaby

Budynek nr 5 o pow. zab. 71,00 m2 – budynek garażowo-magazynowy, dach na krokwiach stalowych pokryty eternitem falistym, wrota drewniane – stan techniczny słaby

Budynek nr 6 o pow. zab. 520,00 m2 – budynek magazynowo-produkcyjny, posadowiony na fundamentach żelbetowych, okna w ramach stalowych, częściowo powybijane, posadzka betonowa, dach na krokwiach stalowych pokryty blachą falistą (pokrycie wymienione, lecz częściowo skorodowane), rynny i rury spustowe metalowe – stan techniczny słaby, do budynku przylega wiata

Budynek nr 7 o pow. zab. 1360,00 m2 – budynek magazynowo-produkcyjny murowany, jednokondygnacyjny, posadowiony na fundamentach żelbetowych, okna w ramach stalowych, częściowo powybijane, posadzka betonowa, dach na krokwiach stalowych pokryty eternitem falistym, rynny i rury spustowe metalowe – stan techniczny słaby, Budynki nr 6 i 7 stanowią jeden kompleks w kształcie litery „T"

Budynek nr 8 o pow. zab. 665,00 m2 – budynek magazynowo-produkcyjny, murowany z cegły białej, jednokondygnacyjny, dach na krokwiach stalowych pokryty eternitem falistym, rynny i rury spustowe metalowe – stan techniczny słaby

Suma oszacowania wynosi **606 250,00 zł**, zaś cena wywołania jest równa **3/4** sumy oszacowania i wynosi **454 687,50** zł.

Licytant przystępujący do przetargu powinien złożyć rękojmię w wysokości jednej dziesiątej sumy oszacowania, to jest **60 625,00 zł** najpóźniej w dniu poprzedzającym przetarg. **Rękojmię można uiścić w gotówce w kasie kancelarii komornika bądź na konto komornika: Powszechna Kasa Oszczędności Bank Polski SA Oddział 1 w Lublinie 54 10203147 0000 8402 0074 7725 najpóźniej w dniu poprzedzającym przetarg**.

Zgodnie z przepisem art. 976 §1 kpc w przetargu nie mogą uczestniczyć osoby, które mogą nabyć nieruchomość tylko za zezwoleniem organu państwowego, a zezwolenia tego nie przedstawiły oraz inne osoby wymienione w tym artykule.

5646

OGŁOSZENIE O LICYTACJI NIERUCHOMOŚCI

Komornik Sądowy przy Sądzie Rejonowym w Chełmie Jacek Szymański (tel. 82 571 32 18, 82 565 02 43) ogłasza, że: **dnia 15-01-2021 r. o godz. 11:45** w budynku Sądu Rejonowego w Chełmie mającego siedzibę przy Chełm, Aleja Żołnierzy I AWP 16 w sali nr 3, odbędzie się **pierwsza licytacja prawa własności dłużnika do nieruchomości gruntowej**, dla której Sąd Rejonowy w Chełmie VI Wydział Ksiąg Wieczystych prowadzi księgę wieczystą o numerze **KW LU1C/00063167/9 stanowiącej następujące działki gruntu**:

I. Husynne, gm. Dorohusk działka gruntu nr 3/1

o łącznej powierzchni 5,30 ha

Suma oszacowania wynosi **53 530 zł**, zaś cena wywołania jest równa **3/4** sumy oszacowania i wynosi **40 147,50 zł**. Licytant przystępujący do przetargu powinien złożyć rękojmię w wysokości jednej dziesiątej sumy oszacowania, to jest **5 353,00 zł**. Rękojmię należy uiścić na konto komornika: Powszechna Kasa Oszczędności Bank Polski SA Oddział 1 w Lublinie **54 10203147 0000 8402 0074 7725 bądź w kasie w kancelarii komornika najpóźniej w dniu poprzedzającym przetarg**.

II. Turka, gm. Dorohusk działka gruntu nr 375/1

o łącznej powierzchni 11,95 ha

Suma oszacowania wynosi **873 800 zł**, zaś cena wywołania jest równa **3/4** sumy oszacowania i wynosi **655 350,00 zł**. Licytant przystępujący do przetargu powinien złożyć rękojmię w wysokości jednej dziesiątej sumy oszacowania, to jest **84 380,00 zł**. Rękojmię należy uiścić na konto komornika: Powszechna Kasa Oszczędności Bank Polski SA Oddział 1 w Lublinie **54 10203147 0000 8402 0074 7725 bądź w kasie w kancelarii komornika najpóźniej w dniu poprzedzającym przetarg**.

w tym:

- **Część rolna działki obejmująca grunt orny, użytki zielone, nieużytki oraz część gruntu z udokumentowanym złożem piasku, bez koncesji na wydobycie**

Suma oszacowania wynosi **160 440 zł**, zaś cena wywołania jest równa **3/4** sumy oszacowania i wynosi **120 330,00 zł**. Licytant przystępujący do przetargu powinien złożyć rękojmię w wysokości jednej dziesiątej sumy oszacowania, to jest **16 044,00 zł**. Rękojmię należy uiścić na konto komornika: Powszechna Kasa Oszczędności Bank Polski SA Oddział 1 w Lublinie **54 10203147 0000 8402 0074 7725 bądź w kasie w kancelarii komornika najpóźniej w dniu poprzedzającym przetarg**.

- **Część obejmująca złoże Turka I Pole A objęte koncesją - wartość złoża piasku**

Suma oszacowania wynosi **713 360 zł**, zaś cena wywołania jest równa **3/4** sumy oszacowania i wynosi **535 020,00 zł**. Licytant przystępujący do przetargu powinien złożyć rękojmię w wysokości jednej dziesiątej sumy oszacowania, to jest **71 336,00 zł**. Rękojmię należy uiścić na konto komornika: Powszechna Kasa Oszczędności Bank Polski SA Oddział 1 w Lublinie **54 10203147 0000 8402 0074 7725 bądź w kasie w kancelarii komornika najpóźniej w dniu poprzedzającym przetarg**.

Zgodnie z przepisem art. 976 §1 kpc w przetargu nie mogą uczestniczyć osoby, które mogą nabyć nieruchomość tylko za zezwoleniem organu państwowego, a zezwolenia tego nie przedstawiły oraz inne osoby wymienione w tym artykule.

W ciągu dwóch ostatnich tygodni przed licytacją wolno oglądać nieruchomość w dni powszednie od godz. 09:00 do godz. 15:30 (po uprzednim ustaleniu z tut. komornikiem) oraz przeglądać odpis protokołu oszacowania nieruchomości, operat szacunkowy biegłego sądowego, wypis z rejestru gruntów wraz z mapką z akt postępowania egzekucyjnego.

Prawa osób trzecich nie będą przeszkodą do licytacji i przysądzenia własności na rzecz nabywcy bez zastrzeżeń, jeżeli osoby te przed rozpoczęciem przetargu nie złożą dowodu, że wniosły powództwo o zwolnienie nieruchomości lub przedmiotów razem z nią zajętych od egzekucji i uzyskały w tym zakresie orzeczenie wstrzymujące egzekucję.

Użytkowanie, służebności i prawa dożywotnika, jeżeli nie są ujawnione w księdze wieczystej lub przez złożenie dokumentu do zbioru dokumentów i nie zostaną zgłoszone najpóźniej na trzy dni przed rozpoczęciem licytacji, nie będą uwzględnione w dalszym toku egzekucji i wygasną z chwilą uprawomocnienia się postanowienia o przysądzeniu własności.

5645

eprasa.pl 41298f576f

GMINA KRAŚNICZYN Gminie grożą spore nieplanowane wydatki

Budżet w tarapatach

Nawet kilkaset tysięcy złotych mogą kosztować gminę dwa przegrane procesy sądowe. Jeden dotyczy błędnie naliczonego podatku od nieruchomości dla Cersanitu, a drugi odszkodowania dla wykonawcy poprawek przy zbiorniku wodnym w Czajkach.

Sprawa z Cersanitem dotyczy wydzierżawienia przez gminę wyrobiska po kopalni żwiru położonego w Surhowie. Spółka zobowiązała się blisko 15 lat temu do rekultywacji i zagospodarowania tego miejsca o powierzchni 4,06 ha poprzez wypełnienie go pokruszonymi wyrobami ceramicznymi, brakami produkcyjnymi i gruzem budowlanym. W styczniu 2016 roku umowa między stronami została przedłużona do końca 2022 roku.

Do 2017 roku gmina nie naliczała spółce podatku od nieruchomości. Wszystko zmieniła się rok później. Za lata 2013-2018 obliczono Cersanitowi zobowiązanie na około 190 tys. zł. Krasnostawski zakład dokonał dobrowolnej wpłaty, ale konsekwentnie odwoływał się od decyzji ówczesnego wójta.

Samorządowe Kolegium Odwoławcze w Chełmie początkowo przyznało rację gminie Kraśniczyn. Innego zdania był jednak Wojewódzki Sąd Administracyjny w Lublinie. WSA orzekł, że umowa między stronami nie dotyczyła dzierżawy, a jedynie rekultywacji terenu. W lipcu br. oddalona została również skarga kasacyjna, dlatego sprawa powróciła do ponownego rozpatrzenia przez SKO.

Dotychczasowe okoliczności, kolejne wyroki sądowe oraz konsultacje z radcą prawnym skłoniły wójt **Monikę Grzesiuk** do wydania 4 grudnia br. decyzji o umorzeniu postępowania podatkowego wobec Cersanitu. Gmina ma zwrócić spółce dobrowolnie wpłacony podatek do 4 stycznia.

Budowa zbiornika retencyjnego w Czajkach rozpoczęła się osiem lat temu. Rok później pojawiły się przecieki tamy. W porozumieniu z wykonawcą inwestycji ustalony został sposób naprawy usterek.

- W lipcu 2014 roku z powodu braku zgłoszenia obiektu do użytkowania Wojewódzki Inspektor Nadzoru Budowlanego w Lublinie przeprowadził kontrolę. Nakazano wówczas gminie opracowanie dokumentacji zamiennej w celu doprowadzenia inwestycji do stanu zgodnego z projektem - informuje Monika Grzesiuk.

Nowy projekt został zatwierdzony w 2015 r. Rok później gmina ogłosiła przetarg na wykonanie nowego zalewu, co przebiegło bez żadnych uwag. WINB wydał pozwolenie na użytkowanie obiektu. Natomiast wobec pierwszego wykonawcy skierowany został pozew sądowy. Sprawa toczyła się w Sądzie Gospodarczym w Lublinie od 2017 r. Wyrok ogłoszono 16 listopada br.

- Czekamy na uzasadnienie wyroku, w którym sąd dokładnie wskaże zobowiązania gminy z tytułu przegranego procesu. Obecnie nie dysponuję wiedzą na ten temat. Na pewno do poniesienia będą jednak koszty procesu oraz zwrot pieniędzy za prace przy uszczelnianiu tamy plus oczywiście odsetki. Po otrzymaniu uzasadnienia zapadnie decyzja w sprawie dalszych kroków i ewentualnej apelacji - tłumaczy wójt Kraśniczyna.

GD

Spór wokół diet

GM. KRAŚNICZYN **Zamiast „stówki" za każdą sesję i komisję, radni będą teraz otrzymywali po 300 zł miesięcznie. Dostaną pieniądze, nawet jeśli w danym miesiącu nie będzie żadnego posiedzenia. Być może zmiana ta przeszłaby bez echa, gdyby gminę nie czekała w przyszłym roku wypłata dwóch nieplanowanych odszkodowań związanych z przegranymi procesami z Cersanitem i wykonawcą zbiornika w Czajkach.**

Nowe zasady wypłacania diet w formie miesięcznego ryczałtu zostały uchwalone na sesji 18 grudnia. Nie dotyczy to jedynie przewodniczącej rady gminy, która nadal będzie otrzymywała 1000 zł miesięcznie. Sama zainteresowana przekonuje, że radni nie otrzymają żadnej podwyżki. Bywały bowiem miesiące, w których odbywało się po kilka sesji i komisji lub w ogóle nie było żadnych posiedzeń. Innymi słowy, raz otrzymywali więcej, a innym razem nic.

- Poprzednia uchwała w sprawie ustalenia wysokości diet dla radnych obowiązywała od 2008 roku. Członkowie rady postanowili wprowadzić nowe regulacje w związku z likwidacją kasy w urzędzie gminy, która wypłacała im pieniądze po każdej sesji i komisji. Decyzja została poddana pod głosowanie po konsultacjach ze skarbnikiem gminy. Otrzymaliśmy informację, że diety w formie ryczałtu nie będą obciążeniem budżetu - informuje przewodnicząca **Maria Szpak**.

Przeciwnego zdania jest wiceprzewodnicząca rady gminy **Jolanta Być**. Twierdzi, że wystarczy porównać wysokość dotychczasowych diet wykazywanych przez radnych w oświadczeniach majątkowych i przeliczyć nowe stawki ryczałtowe. Różnica będzie wynosiła kilkanaście tysięcy złotych na plus.

- W czasie pandemii wszystkie samorządy są w kryzysie i muszą liczyć każdą złotówkę. W przypadku naszej gminy za chwilę do spłaty będziemy mieli dwa zobowiązania wobec Cersanitu i wykonawcy zbiornika wodnego w Czajkach. Wszyscy o tym wiedzieli i byli informowani na posiedzeniach komisji. Dlatego uważam, że to nie był dobry moment na rozmowę o dietach. Funkcja radnego to przede wszystkim praca i działalność społeczna - komentuje radna Jolanta Być.

W 2019 roku na diety dla radnych wydano 46,1 tys. zł. W bieżącym było to zaledwie 36,5 tys. Trzeba jednak podkreślić, że w dobie pandemii rada gminy zbierała się znacznie rzadziej niż zwykle. W przyszłorocznym projekcie budżetu zaplanowana została kwota 45 tys. Tymczasem nam po przeliczeniu nowych stawek wychodzi 62,4 tys. Tyle w sumie mogą otrzymać samorządowcy, jeśli będą mieli 100-procentową frekwencję. Za każdą absencję na sesjach i komisjach ryczałt będzie jednak potrącany o 20 proc.

- Tak naprawdę do przejścia na miesięczne diety przymierzaliśmy się od kilku lat. W ubiegłym roku nie chcieliśmy niczego zmieniać, bo podnieśliśmy podatki. Teraz zrobiliśmy na odwrót. W kwestii czekających nas zobowiązań nic nie jest jeszcze przesądzone. Nie znamy ostatecznych kwot, jakie gmina będzie musiała wypłacić w ramach odszkodowań - mówi radny **Tomasz Miszczuk** z Brzezin.

Za zmianą sposobu wypłacania diet w formie ryczałtu zagłosowało 7 radnych: Maria Szpak, **Krzysztof Chadam**, **Adam Jarmosz**, **Józef Mantyka**, **Tomasz Miszczuk**, **Krystyna Nieścior** i **Mariusz Oleszczuk**. Przeciwne były: Jolanta Być, **Jolanta Pacan** i **Natalia Wojtal**, a **Grażyna Stasiuk** wstrzymała się od głosu. Na sesji nie pojawili się: **Ewa Gieleta**, **Jadwiga Konaszuk**, **Mariusz Malinowski** i **Henryk Poźniak**.

- Jeśli chodzi o decyzję rady gminy w kwestii podniesienia diet, to nie chciałabym tego komentować. To nie była moja inicjatywa. Radni i wójt podejmują decyzje, za które rozliczą nas mieszkańcy. Przed nami trudny rok. Oprócz pandemii, która nie wiadomo, ile potrwa, ale na pewno wpłynie niekorzystnie na dochody samorządu gminnego, a tym samym jego możliwości inwestycyjne, pamiętać również musimy o nieplanowanych i dosyć dużych zobowiązaniach gminy z tytułu przegranych procesów sądowych w sprawie podatku dla spółki Cersanit czy zbiornika retencyjnego w Czajkach - mówi wójt Monika Grzesiuk.

GD

Dwa lata wytężonej pracy

Samorząd Gminy Izbica w latach 2019-2020 zrealizował wiele ważnych dla mieszkańców inwestycji. Najważniejsze z nich to: instalacja 478 kolektorów słonecznych (5,23 mln), budowa sieci wodociągowej w Orłowie Murowanym – Kolonii, Kryniczkach i Majdanie Krynickim (2,07 mln) oraz przebudowa boiska piłkarskiego i budowa boiska wielofunkcyjnego w Izbicy (536 tys. zł).

Wybudowano place zabaw w Ostrzycy, Orłowie Drewnianym, Tarzymiechach Pierwszych i Wirkowicach Drugich. Całkowita wartość inwestycji to ponad 91 tys. zł. Zaprojektowano i wykonano siłownię zewnętrzną w Izbicy (21,6 tys.). Przebudowa świetlicy wiejskiej w Kryniczkach wyniosła prawie 276 tys. zł.

Jedną z największych inwestycji jest trwająca właśnie budowa Centrum Turystyczno-Edukacyjno-Kulturalnego w Izbicy. Całkowita wartość tego przedsięwzięcia to ponad 6,13 mln zł. Gmina otrzymała na to dofinansowanie ze środków Regionalnego Programu Operacyjnego Województwa Lubelskiego 2014-2020 (EFRR) w kwocie 3,88 mln zł.

– W powstającym Centrum Kultury siedzibę będzie miała m.in. gminna biblioteka oraz miejscowa OSP, dla której powstają też trzy garaże na samochody bojowe. Sala widowiskowa pomieści natomiast 300 osób – podkreśla wójt **Jerzy Lewczuk**.

Ponadto w ciągu ostatnich dwóch lat pracownicy Urzędu Gminy Izbica wykonali wiele robót systemem gospodarczym i przy użyciu gminnego sprzętu drogowego (rozściełacz do asfaltu, walec drogowy, skrapiarka do emulsji, koparko-ładowarka, samochody do przewozu materiałów budowlanych).

– Dzięki temu utwardziliśmy 897 metrów drogi gminnej w Wirkowicach Drugich (146,2 tys.), 295 m w Wólce Orłowskiej (46,6 tys.) i 295 m w Tarzymiechach Trzecich (124,3 tys.). Wykonaliśmy to w technologii tzw. powierzchniowego utrwalenia nawierzchni emulsją asfaltową – tłumaczy wójt Izbicy.

Gmina Izbica zakupiła również 4 wiaty przystankowe, które zamontowano przy drogach powiatowych w Orłowie Drewnianym, Tarzymiechach Trzecich i Romanowie. Koszt ich zakupu wyniósł 18,5 tys. zł. Poprawiło to komfort mieszkańców oczekujących na kursy komunikacji pasażerskiej.

– Systemem gospodarczym wyremontowaliśmy również stary budynek Urzędu Gminy. Od 1 stycznia 2021 roku swoją siedzibę będzie miał tam Gminny Ośrodek Pomocy Społecznej w Izbicy. Koszt remontu to prawie 177 tys. zł – kwituje Jerzy Lewczuk.

5632

Kraśniczyn inwestuje w kulturę

Kluczowe inwestycje gminne skoncentrowały się w tym roku przede wszystkim na ostatnim etapie budowy domu kultury z punktem informacji turystycznej oraz remizy strażackiej w Kraśniczynie.

– Na roboty wykończeniowe otrzymaliśmy pół miliona złotych dofinansowania z Regionalnego Programu Operacyjnego. Koszt całego zadania wyniósł prawie 1,3 mln zł. Dom kultury z punktem informacji turystycznej został stworzony, by udzielać turystom informacji na temat atrakcji turystycznej gminy Kraśniczyn oraz powiatu krasnostawskiego. Ma również pełnić rolę centrum lokalnej kultury. Jednostka rozpocznie działalność 1 stycznia 2021 r. – mówi wójt **Monika Grzesiuk**.

Inną ważną inwestycją była budowa sieci WIFI4EU. Gmina otrzymała na to 15 tys. euro, czyli ponad 60 tys. zł dotacji z Agencji Wykonawczej ds. Innowacyjności i Sieci Komisji Europejskiej.

– Inicjatywa ma na celu zapewnienie dostępu do wysokiej jakości Internetu w całej UE. W ramach projektu wykonaliśmy sieć bezpłatnych hotspotów w miejscach, które są szczególnie odwiedzane i uczęszczane przez mieszkańców i turystów – dodaje wójt.

Kraśniczyn był jednym z samorządów, które w 2019 roku uzyskały dofinansowanie z Funduszu Dróg Samorządowych. Dzięki temu w tym roku została przebudowana ul. Parkowa w Kraśniczynie, na co gmina otrzymała wsparcie w wysokości 60 proc. wartości inwestycji.

W ramach przebudowy poszerzono jezdnię do 5,5 m, wykonano nowe warstwy asfaltowe, pobocze o szerokości 1m z kruszywa po prawej stronie drogi oraz chodnik o szerokości 2,21 m na odcinku od mostu na rzece Wojsławka do skrzyżowania z drogą wojewódzką 843. Wykonano również zjazdy po obu stronach o szerokości 4 m do granicy pasa drogowego w celu łagodnego połączenia drogi z istniejącym terenem. Ponadto skrzyżowania zostały doświetlone hybrydowymi lampami solarnymi.

Gmina realizowała też działania w zakresie rozwoju i popularyzacji sportu. Podpisana została umowa z animatorem zajęć sportowych na obiekcie „Moje Boisko Orlik 2012" dla dzieci i młodzieży. Były one prowadzone od czerwca br.

Zadanie publiczne z zakresu upowszechniania kultury fizycznej i sportu zostało powierzone Gminno-Szkolnemu Klubowi Sportowemu „TATRAN". W ramach umowy klub prowadził szkolenia i treningi dla dzieci i młodzieży. Otrzymał też 10 tys. zł dofinansowania w ramach Programu „Klub". Dzięki wsparciu z Ministerstwa Sportu zakupiono sprzęt sportowy oraz sfinansowano wynagrodzenie trenera.

– Warto również dodać, że Ochotnicza Straż Pożarna w Kraśniczynie zrealizowała grant ze środków Programu Rozwoju Obszarów Wiejskich. Celem było wydanie publikacji o naszym regionie. Album skupia się na promocji najcenniejszych zabytków, historii gminy i jej walorach przyrodniczych. Książka została zatytułowana „Atrakcyjny Kraśniczyn". Zachęcamy do lektury! – mówi Monika Grzesiuk.

5642

eprasa.pl 41298f576f

Zgoda buduje i pomaga bić rekordy

1 grudnia minęło sześć lat, odkąd Piotr Deniszczuk został po raz pierwszy starostą chełmskim. Za nim już dwa lata drugiej kadencji, w której zawiązał szeroką koalicję w radzie powiatu. Zarówno poprzednia kadencja, jak i obecna, są rekordowe pod względem wykonanych inwestycji. Gdzie szukać źródła tego sukcesu?

– Zdobyliśmy najwięcej w historii powiatu środków zewnętrznych na inwestycje – głównie na zadania drogowe, ale też scalenia i działania związane ze sferą społeczną – podkreśla starosta chełmski **Piotr Deniszczuk**.

Zgoda buduje – pierwszy klucz do sukcesu

Dziś wielu przedstawicieli władz samorządowych docieka, jak tego dokonał powiat chełmski. Nie da się ukryć, że pozyskane miliony budzą zazdrość. Mają one wpływ na skuteczność działania samorządu i ocenę jego pracy przez mieszkańców.

– Pierwszą i najważniejszą rzeczą, jaką nam się udało zrobić, było zjednanie sobie partnerów do współpracy. Zgoda w radzie powiatu i jak najszersze porozumienie posłużyły realizacji wielu inwestycji. Zdecydowana większość radnych popiera decyzje podejmowane przez Zarząd Powiatu – podkreśla Deniszczuk.

Nie bez znaczenia była dla niego współpraca z sołtysami, radnymi gmin, wójtami i burmistrzami. W większości przypadków przebiegała ona bez zarzutu. Wiele samorządów przekonało się do niej dopiero po pewnym czasie. Przełożyło się to na zwiększenie możliwości inwestycyjnych starostwa. Było to realizowane z myślą o mieszkańcach gmin, którzy na co dzień korzystają z infrastruktury drogowej.

– Gminy, współpracując z powiatem, realizują szereg spraw proceduralnych i partycypują w kosztach wspólnych działań. Na przykład przygotowują dokumentację techniczną planowanej przebudowy drogi. Pozwala to uniknąć wielu problemów, które pojawiają się przy realizacji tego typu inwestycji – mówi starosta.

Wójtowie i burmistrzowie świetnie znają teren swojej gminy i jej mieszkańców. To sprawia, że mają większą wiedzę o tym, jak należy zaprojektować nową drogę – gdzie powinien być chodnik, w jakim miejscu jest potrzebny przepust i jakie pobocze należy wykonać. Urzędnicy w poszczególnych gminach lepiej też doradzą, gdzie postawić przystanki autobusowe.

Każdy szczebel władzy jest ważny

Zarząd Powiatu Chełmskiego otwarcie też mówi o nawiązanej dobrej współpracy z ośrodkami decyzyjnymi – które rozdzielają subwencje i dotacje, realizują programy rządowe. Zanim premier podpisze listy rankingowe, ich propozycje przygotowują wojewodowie. Natomiast środkami unijnymi dysponują urzędy marszałkowskie.

– Był taki czas, gdy znaczące środki finansowe kumulowano wyłącznie w dużych ośrodkach miejskich, zapominając o terenie wiejskim. Koncepcja się zmieniła. Programy tj. Fundusz Inwestycji Lokalnych czy Fundusz Dróg Samorządowych skierowane zostały do samorządów takich, jak nasz. Posłużyły poprawie infrastruktury – dodaje Deniszczuk.

Każdy, kto uczestniczył w otwarciu nowych dróg , rozumie jak te inwestycje były ważne dla lokalnej społeczności. Zdarzało się, że niektórzy mieszkańcy przecierali łzy ze wzruszenia, bo wcześniej do domu samochodem dojeżdżali tylko w okresie, gdy nie było większych opadów. W sezonie deszczowym nawet ciągnikiem ciężko było przejechać.

– Możemy się pochwalić stuprocentową skutecznością. Wszystkie nasze wnioski do Funduszu Dróg Samorządowych zostały dobrze napisane i otrzymaliśmy dofinansowanie. Dzięki temu zrealizowaliśmy wiele sztandarowych inwestycji – dodaje starosta.

Wśród tych ważnych zadań powiatu są również scalenia. Wiele z nich już zrealizowano, inne są w trakcie. Chełmskie starostwo powiatowe pozyskało aż połowę wszystkich środków finansowych przeznaczonych na scalenia gruntów w województwie lubelskim. Dzięki temu w 2023 roku zakończone zostaną scalenia gruntów obrębów: Chylin Wielki, Tarnów, Wólka Tarnowska, Wygoda oraz Busówno, Busówno-Kolonia, Pniówno w gminie Wierzbica oraz Wola Korybutowa I, Wola Korybutowa II, Wola Korybutowa– Kolonia w gminie Siedliszcze, a także Kobyle w gminie Rejowiec. Dofinansowanie pozyskane na prace scaleniowe obejmuje również budowę dróg, odtwarzanie rowów, przepustów, rekultywację gruntów. W sumie na te zaplanowane prace scaleniowe przeznaczono ponad 42 mln. zł.

Ekipa godna zaufania

Kolejnym kluczem do tego sukcesu, poza dobrą współpracą, byli również pracownicy starostwa. Właściwie dobrana kadra pisała w sposób precyzyjny wnioski, do których nie było wielu uwag. Dzięki ich zaangażowaniu, wybierano drogi do remontu, które spełniały kryteria zawarte w regulaminach konkursów. Wielu radnych mogło mieć do tego obiekcje, czemu akurat są to drogi w tej, czy w innej gminie. Historia pokazała, że wybory podyktowane przez Zarząd Powiatu, były właściwe i doprowadziły do sukcesu. Nie jest sztuką ubiegać się o remont drogi, która nie dostanie wystarczającej liczby punktów, bo np. nie łączy się z drogami wyższej kategorii. Sztuką jest znaleźć drogę, która spełnia kryteria narzucone przez instytucje decyzyjne, przydzielające dofinansowanie.

Także dzięki tej świetnej kadrze, starostwo pracuje bez zakłóceń, mimo pandemii. Obsługa petentów znacznie się poprawiła, a priorytetem jest to, by ludzie nie czekali w kolejkach.

Kolejnym kluczem do sukcesu było ograniczanie kosztów inwestycji. To wiązało się np. z bacznym obserwowaniem rynku i ogłaszaniem przetargów we właściwym momencie. Nie jest bez znaczenia, czy samorząd rozpoczyna postępowanie przetargowe na początku roku, w jego trakcie, czy pod koniec. Zazwyczaj inwestorzy obniżają ceny zanim nazbierają zamówienia na cały rok i zabezpieczą sobie pracę na lato. Sztuką jest wybrać właściwy moment i uzyskać dobrą cenę. Oszczędza wtedy nie tylko samorząd realizujący inwestycję, ale też instytucja, która przyznała dofinansowanie.

Budżet dopięty na ostatni guzik

Samorząd, które chce aktywnie inwestować, tak jak powiat chełmski to robi, powinien też pilnować swojego budżetu. O sukcesie świadczy rokroczne wypracowanie nadwyżki operacyjnej, którą stanowi różnica między wydatkami bieżącymi, a dochodami. Świadczy ona o kondycji ekonomicznej jednostki. Daje większe możliwości kredytowania inwestycji. W tym roku nadwyżka operacyjne powiatu chełmskiego ukształtuje się na poziomie 11,8 mln zł. To ponad trzykrotnie lepszy wynik, niż w kadencjach poprzednich zarządów powiatu.

Dzięki temu Zarząd Powiatu Chełmskiego w ciągu ostatnich sześciu lat przebudował i wyremontował blisko 400 kilometrów dróg. Jest to rekord nie do pobicia, bo już mniej pozostaje do wykonania. Powiat zarządza drogami, które w sumie mają 733 kilometry.

– Kto by w przyszłości nie doszedł do władzy, tego rekordu już nie pobije. Zostanie mu mniej kilometrów dróg do zrobienia, niż my ich wykonaliśmy – podkreśla starosta Deniszczuk.

Pomimo tak wielu inwestycji, zadłużenie budżetu powiatu nie wzrosło znacznie. Pod koniec 2014 roku, gdy zostałem starostą wynosiło ono 14,5 mln. zł. Obecnie to 18,3 mln. zł. Wolne środki jakie posiadamy na rachunku to 16,2 mln zł.

– Gdybyśmy w przyszłym roku nie inwestowali nic, to spłacilibyśmy całe zadłużenie po moich poprzednikach. Nie takie są jednak oczekiwania społeczne. Zamierzamy utrzymać to tempo inwestycji, albo nawet je zwiększać – zapewnia Deniszczuk.

Ludzka strona powiatu

Nie można mówić o starostwie powiatowym, zapominając o całej sferze zadań społecznych, które realizuje. Także na tym polu powiat chełmski może się pochwalić sukcesami.

– Przybywa nam rodzin zastępczych, i to jest bardzo dobra wiadomość! W przyszłym roku w Domu Dziecka w Siedliszczu będzie mogło przebywać tylko 15 podopiecznych. My ten wymóg spełnimy – zapewnia wicestarosta Jerzy Kwiatkowski.

Trzy nowe rodziny zastępcze oczekują na dzieci. Cztery zgłosiły gotowość do przyjęcia nowych podopiecznych. Trzy rodziny niedługo odbędą kurs, który je przygotuje do pracy z dziećmi potrzebującymi opieki.

– Od 2,5 roku nie wysłaliśmy żadnego dziecka poza teren powiatu chełmskiego. Możemy się pochwalić, że mamy w naszej pieczy zastępczej także czworo dzieci z Chełma. Udaje się nam to dzięki promocji rodzicielstwa zastępczego – mówi Kwiatkowski, który sam również ma duże zasługi w tej dziedzinie, bo prowadzi wraz z żoną Rodzinny Dom Dziecka. Rozumie więc potrzeby tych rodzin.

Ważną częścią działalności powiatu jest również prowadzenie DPS-ów. Jednostki te podczas pandemii zdały egzamin dzięki pracującym tam ludziom i ich poświęceniu. Wkrótce domy pomocy społecznej będą się przygotowywały do wielkiej przeprowadzki. Powiat chełmski zdecydował o utworzeniu nowego DPS-u w Rejowcu i zamknięciu placówek w Kaniem i Chojnie Nowym Pierwszym. Budynki, które zajmowały te jednostki, decyzją sądu zostaną przekazane spadkobiercom dawnych właścicieli.

– Prace w budynku byłego liceum w Rejowcu trwają i są wykonywane zgodnie z planem. Gdy przebudowa się zakończy, otworzymy tam nowy DPS dla ok. 100 osób. Będzie to nowoczesny obiekt, a co też ważne – jako powiat nic do niego nie dokładamy. Wszystkie prace zostały sfinansowane w 100 procentach ze środków zewnętrznych pozyskanych z PFRON i Rządowego Programu Inwestycji Lokalnych. Także 100 procent środków udało nam się pozyskać na przebudowę Ośrodka Szkolno-Wychowawczego w Dorohusku – zapewnia Kwiatkowski.

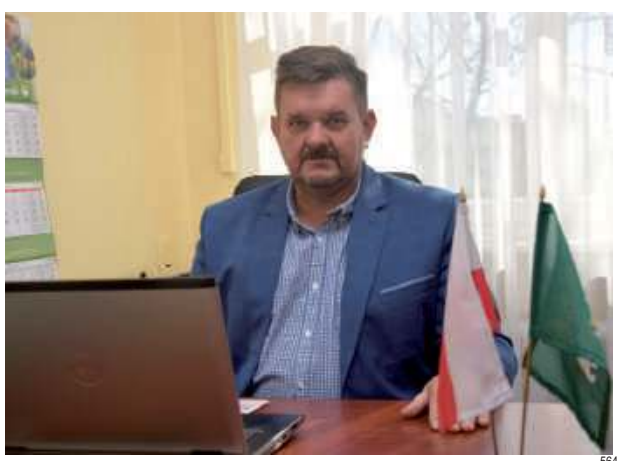

5641

eprasa.pl 41298f576f

Rozbudowa w Ziemianach

GM. ŁOPIENNIK GÓRNY Gmina wyłoniła już wykonawcę pierwszego etapu rozbudowy drogi w Łopienniku Nadrzecznym (Ziemiany). Inwestycja będzie dofinansowana z Funduszu Dróg Samorządowych.

fot. UG Łopiennik Górny

Ziemiany to potoczna nazwa części Łopiennika Nadrzecznego między drogą krajową nr 17 i Olszanką. Pierwszy etap inwestycji to budowa około 650 metrów drogi rozpoczynającej się bliżej tej drugiej wsi. Zakres robót będzie obejmował m.in. wycinkę kolidujących z inwestycją drzew wraz z karczowaniem pni oraz zabezpieczenie sieci teletechnicznej, energetycznej i wodociągowej. Gmina przebuduje również przepust i zjazdy na posesje. Na całym odcinku będzie nawierzchnia asfaltowa i nowe oznakowanie.

Wartość inwestycji to ponad 361 tys. zł. Zadanie zrealizuje firma WOD-BUD z Kraśnika. Ma czas do 30 czerwca przyszłego roku. Dotacja z tegorocznego naboru uzupełniającego FDS to 216,8 tys. zł.

- Drugi etap rozbudowy drogi w Ziemianach jest uzależniony od ostatecznego przebiegu ekspresówki S17. W tamtym rejonie planowany jest jeden z wariantów trasy szybkiego ruchu - mówi wójt **Artur Sawa**. **GD**

Świąteczne paczki dla seniorów

GM. KRAŚNICZYN Gmina pamięta o swoich mieszkańcach, zwłaszcza seniorach. W tym roku do 50 najbardziej potrzebujących osób trafiły paczki, do których uczniowie dołączyli kartki świąteczne.

fot. UG Kraśniczyn

fot. UG Kraśniczyn

Przed świętami seniorów osobiście odwiedziła wójt **Monika Grzesiuk** oraz kierownik gminnego ośrodka pomocy społecznej **Beata Cichosz**. Były życzenia i upominki.

- Świąteczna pomoc była możliwa dzięki żywności przekazanej w formie darowizny przez Lubelski Oddział Okręgowy Polskiego Czerwonego Krzyża. Mimo trudnego dla wszystkich czasu pandemii COVID-19, do tej pomocy swoją cegiełkę dołożyli również członkowie społeczności Szkoły Podstawowej w Kraśniczynie, którzy wykazali się życzliwością i wrażliwością na potrzeby innych - mówi wójt.

W ramach akcji „Dobra paczka" uczniowie ze szkolnego koła wolontariatu podzielili się produktami żywnościowymi z najbardziej potrzebującymi. Dodatkowo własnoręcznie wykonali kartki z życzeniami świątecznymi, które zostały dołączone do paczek. Władze gminy mają nadzieję, że przedświąteczna pomoc dla seniorów będzie akcją cykliczną. **GD**

Kronika zdarzeń

Zmarł w wigilię

Krasnystaw 24 grudnia w mieszkaniu przy ul. Żurka służby ratunkowe znalazły ciało 45-letniego krasnostawianina. Aby wejść do środka, strażacy musieli wyważyć dwoje drzwi. Na miejscu pojawił się prokurator. Zrezygnował z sekcji zwłok, ponieważ wszystko wskazuje na to, że mężczyzna zmarł z przyczyn naturalnych. Nie było również śladów włamania.

Ukarali kierowcę i pieszego

Gm. Izbica 25 grudnia kierowca renaulta potrącił w Wale 23-letniego pieszego. Osobówką kierował 47-latek z gm. Chełm. Obaj solidarnie odebrali mandaty.

- Mandat dla 47-latka wynikał z niezachowania ostrożności za kierownicą. Pieszy z gminy Izbica miał prawie 2 promile alkoholu w organizmie. Szedł prawidłową stroną drogi, ale został ukarany za brak odblasków. Nie odniósł większych obrażeń - informuje mł. asp. **Jolanta Babicz**, rzeczniczka krasnostawskich policjantów.

Zaszalał na Miętowej

Krasnystaw 23 grudnia młody krasnostawianin przecenił swoje umiejętności za kierownicą. Około godz. 22.30 nie dostosował prędkości do warunków na drodze i wjechał w ogrodzenie posesji przy ul. Miętowej. Jego pasażerowi i jemu samemu nic się nie stało. Za spowodowanie kolizji policjanci ukarali 21-latka 500-złotowym mandatem.

Wjechała w karetkę

Krasnystaw W ubiegłą środę 53-letnia krasnostawianka nie ustąpiła pierwszeństwa przejazdu prawidłowo jadącej karetce. Choć zdarzenie wyglądało groźnie, kobieta i jej pasażerka były tylko potłuczone. Za spowodowanie kolizji dostała 500 zł mandatu. Pojazdem uprzywilejowanym kierował mieszkaniec gminy Krasnystaw, który jechał z mieszkańcem gminy Kraśniczyn. Nic im się nie stało.

Wyczuli woń gazu

Gm. Siennica Różana Tylko czujne nosy domowników podczas wigilijnych przygotowań zapobiegły tragedii w Żdżanem. Okazało się, że gaz ulatniał się z uszkodzonego zaworu w 11-kilogramowej butli. Strażacy wynieśli ją z budynku i wypuścili resztki łatwopalnej substancji.

Ogień w aucie

Gm. Krasnystaw 24 grudnia w Zażółkwi spalił się samochód osobowy. Ogień w toyocie camry pojawił się w trakcie jazdy. Przyczyną pożaru było najprawdopodobniej zwarcie instalacji elektrycznej w obrębie układu zapłonowego. Na szczęście podróżnym nic się nie stało. Spłonął jedynie przód auta. **GD**

Kosztowana szarża bezmyślnych kierowców

GM. SIENNICA RÓŻANA
Dwóch przyłapanych przez drogówkę kierowców złamało zakaz prowadzenia pojazdów i jeździło w stanie nietrzeźwości. Teraz grożą im surowe kary, które mocno uszczuplą ich portfele.

24-letni mieszkaniec gminy Siennica Różana 17 grudnia musiał stawić się w miejscowym posterunku policji w związku z jedną z prowadzonych tam spraw. W trakcie wizyty policjanci wyczuli od niego woń alkoholu.

- Badanie wykazało, że 24-latek ma ok. promila alkoholu w organizmie. Mężczyzna w stanie nietrzeźwości prowadził samochód osobowy, który zaparkował obok posterunku. Są na to świadkowie. Złamał trzy zakazy wydane przez sądy w Chełmie i Krasnymstawie - informuje mł. asp. **Jolanta Babicz**, oficer prasowa Komendy Powiatowej Policji w Krasnymstawie.

Tego dnia wpadkę po pijanemu zaliczył również 19-latek z tej samej gminy. Wieczorem został zatrzymany do kontroli drogowej. Jadąc audi, miał ponad 2 promile alkoholu w organizmie. Jakby tego było mało, kierujący ma orzeczony zakaz prowadzenia pojazdów. Samochód nie przeszedł badania technicznego, więc brakowało także obowiązkowego ubezpieczenia.

- Nieodpowiedzialni kierowcy będą odpowiadali przed sądem w warunkach recydywy. Oprócz dotkliwego świadczenia pieniężnego na Fundusz Pomocy Pokrzywdzonym i Pomocy Postpenitencjarnej w kwocie nie mniejszej niż 10 tys. zł, grozi im jeszcze do 5 lat pozbawienia wolności. Muszą się także liczyć z dożywotnim zakazem prowadzenia wszelkich pojazdów mechanicznych. W przypadku braku ważnego ubezpieczenia Fundusz Gwarancyjny może nałożyć karę pieniężną w kwocie nawet 5 tys. zł - dodaje rzeczniczka krasnostawskich policjantów. **GD**

Kolejny DPS z koronawirusem

POW. KRASNOSTAWSKI
Covid-19 nadal atakuje domy pomocy społecznej. W ubiegłym tygodniu nowe ognisko koronawirusa pojawiło się w Surhowie. Pozytywne wyniki potwierdzono u 54 mieszkańców i 21 pracowników DPS.

SARS-CoV-2 ma dwie trzecie z 81 pensjonariuszy. Badania trzeba było powtarzać u 6 osób. Choruje również jedna trzecia kadry liczącej 59 pracowników. Z naszych ustaleń wynika, że podopieczni DPS Surhów mają znikome objawy Covid-19. Tylko dwóch z zakażonych mieszkańców jest hospitalizowanych.

Z informacji statystycznych, udzielanych przez ministerstwo zdrowia, wynika, że w grudniu liczba nowych infekcji w powiecie krasnostawskim w każdym tygodniu wahała się w granicach 200. Od ostatniego poniedziałku do niedzieli resort poinformował o 195 zakażeniach i 6 zgonach. Zmarli mieli choroby współistniejące.

Sprawa pandemii nie mogła przejść bez echa na ostatniej sesji rady powiatu. Starosta **Andrzej Leńczuk** informował, jakie podmioty wyraziły gotowość do szczepień przeciw Covid-19 w krasnostawskich gminach. Takiego punktu brakuje jedynie w Kraśniczynie. Jednak wspólnie z wojewodą podejmowane są działania, aby rozwiązać ten problem.

Radni spierali się również o to, czy i ewentualnie w jaki sposób samorząd powinien zachęcać mieszkańców do tych szczepień. Starosta Andrzej Leńczuk i przewodniczący komisji ochrony zdrowia i pomocy społecznej **Leszek Janeczek** przekonywali, że szczepionka pomoże zatrzymać chorobę i przerwać łańcuch zakażeń. Leńczuk zadeklarował, że jeśli przy jego dolegliwościach nie będzie żadnych przeciwwskazań, zaszczepi się, aby dać przykład innym mieszkańcom.

Radny **Bogusław Domański** uważa, że ludzie powinni szczepić się tylko na własną odpowiedzialność. Nie jest przeciwny sprawdzonym szczepionkom na inne choroby. Nie ma jednak zaufania do czegoś, co zostało wynalezione w ciągu ostatnich miesięcy i nie zostało odpowiednio sprawdzone w badaniach klinicznych. **Krzysztof Zieliński** stwierdził, że przed jakimkolwiek zachęcaniem społeczeństwa do szczepień powinna pojawić się rzetelna informacja „za" lub „przeciw".

W trakcie sesji Janeczek po raz kolejny zaapelował o stworzenie grupy szybkiego reagowania w celu przeciwdziałania wzrostowi liczby infekcji na terenie powiatu. Stwierdził, że starosta i zarząd powiatu nie dysponują podstawowymi danymi w tym zakresie, bo z krasnostawskiego sanepidu nie można ich uzyskać.

- Efektów w walce z covidem nie mamy. Nasz szpital został rozjechany przez wirusa, a oddziały świeciły pustkami, bo nie było komu leczyć. SPZOZ liże rany i wciąż nie może się pozbierać. Jak mamy walczyć, skoro nie wiemy, gdzie jest przeciwnik, za jaką zasłoną się kryje oraz w jakiej jest liczbie? Poruszamy się we mgle, bo starosta nie może tych informacji znikąd otrzymać - mówił Janeczek.

Leńczuk odpowiadał, że zarząd powiatu występował do służb sanitarnych różnego poziomu o dane na temat liczby infekcji, zgonów i osób objętych kwarantanną. Od miesiąca wszystkie samorządy w kraju mają problem z uzyskaniem takich informacji, bo sanepidy otrzymały odgórny zakaz ich udostępniania.

Na sesji poruszony został również apel do lekarzy rodzinnych, który wywołał spore oburzenie w tym środowisku. Lubelski Związek Lekarzy Rodzinnych – Pracodawców określił go jako „populistyczny, niezgodny z prawdą i krzywdzący". Działanie radnych odebrali jako próbę wskazania winnych za wzrost liczby zgonów w celu rozgrzeszenia siebie.

- Apel nie jest wymierzony w nikogo konkretnie. Skierowany był generalnie do przychodni, bo otrzymywaliśmy bardzo wiele sygnałów od mieszkańców, że nie można się skontaktować z lekarzem, nie każdy radzi sobie z e-wizytą i ludzie po wiele razy próbują bezskutecznie dodzwonić się do ośrodków zdrowia. Jeśli ktoś pracuje dobrze, to należą się przeprosiny. Chodziło jednak o placówki, w których były problemy. Mamy informacje, że nasz apel odniósł skutek, bo w niektórych miejscach przywrócone zostały osobiste wizyty u lekarzy - mówi przewodniczący rady powiatu **Witold Boruczenko**. **GD**

Ścieżka dla dobra lasu

KRASNYSTAW Pod takim hasłem odbyło się otwarcie ścieżki edukacyjnej, która jest jednym z elementów obchodów stulecia istnienia Nadleśnictwa Krasnystaw. Uroczystość jubileuszowa została przełożona, ale tablice można już oglądać m.in. przy alei 100 dębów niepodległości.

Trasa rozpoczyna się na błoniach przy ul. Rybiej. Stanowi przedłużenie alei dębów, która powstała dwa lata temu z okazji 100-lecia odzyskania niepodległości przez Polskę. Ścieżka ma ponad 1 km długości. Prowadzi przez atrakcyjny i zróżnicowany teren leśnictwa Borek.

- Tematyka tablic związana jest między innymi z fauną i florą miejscowego lasu, chorobami drzew oraz funkcjami lasu. Trasa ścieżki kończy się obok siedziby nadleśnictwa, gdzie pod wiatą przy grillu można zakończyć zajęcia edukacyjne. Ścieżka ma służyć edukacji oraz rekreacji nie tylko dzieci i młodzieży, ale także dorosłych - mówi **Waldemar Czajka**, nadleśniczy Nadleśnictwa Krasnystaw.

Otwarcie ścieżki „Aleja 100 dębów – las Borek" odbyło się 14 grudnia. Symbolicznego przecięcia wstęgi dokonał burmistrz **Robert Kościuk**, zastępca burmistrza **Wojciech Kaczmarczyk** i **Stanisław Osiewicz**, prezes stowarzyszenia „Wspólny Krasnystaw", które dzierżawi miejskie błonia w rejonie ul. Rybiej.

Warto dodać, że jeszcze w tym roku zakończy się przygotowanie terenu i montaż urządzeń na placu zabaw dla dzieci i dorosłych przy ul. Rybiej. Inwestycja jest realizowana ze środków budżetu obywatelskiego. Pomysł zgłosili członkowie stowarzyszenia „Wspólny Krasnystaw".

- W przyszłym roku wykonamy nasadzenia derenia, żeby otoczenie placu zabaw miało jeszcze bardziej estetyczny wygląd. Cały czas mamy również nadzieję, że w końcu powstanie tu około 1 km ścieżki rowerowej, która połączy ulice: Rybią i Bocianią - tłumaczy Stanisław Osiewicz. **GD**

eprasa.pl 41298f576f

GMINA WIERZBICA Rozprawiła się z zarzutami, jakie jej stawiano

Dyrektor Jakuta kontratakuje

Marzanna Jakuta, dyrektorka SP w Wierzbicy zabrała głos podczas obrad komisji rady gminy. Zajęła radnym blisko dwie godziny. Rozprawiła się z zarzutami, jakie jej stawiano, plotkami i niedomówieniami krążącymi wokół jej szkoły.

Wniosek o zaproszenie dyrektorki na obrady połączonych komisji padł podczas ostatniej sesji rady gminy. Miał związek z wystąpieniem radnej **Anny Flisiuk**, która podczas tej sesji mówiła dużo o szkole w Wierzbicy i przedstawiła ją w negatywnym świetle. Niestety nie mogła usłyszeć odpowiedzi dyrektorki szkoły. Radna Flisiuk nie jest członkiem żadnej komisji, więc nie było jej na obradach.

Jakuta użyła kilkakrotnie słowa kłamstwo wobec zarzutów, jakie skierowała do niej na sesji radna Flisiuk. Dotyczyło to m.in. twierdzenia, że „dyrektor wytacza sprawy nauczycielom i potem trzeba będzie płacić im odszkodowania", że w szkole „giną dokumenty nauczycieli" czy też, że „zatrudnia się nowych nauczycieli, a nasi nauczyciele, którzy u nas w szkole pracują, nie mają godzin etatowych". Jakuta uważa, że to nie jest prawda, że ją zniesławiono i zdyskredytowano w oczach rady i wójta. Jak twierdzi - nigdy nie wytoczyła żadnego procesu sądowego pracownikowi szkoły, za jej kadencji nie zaginął ani jeden dokument i zatrudniła tylko jednego nauczyciela na zastępstwo.

- Powiedziałam to, o czym cały czas powtarzają inni radni. Dwoje z nich jest nauczycielami w tej szkole. Nie znam odpowiedzi dyrektorki, bo nie uczestniczyłam w komisjach. W poniedziałek zapoznam się z protokołem i odniosę się do tego na sesji wtorkowej - mówi Flisiuk.

Jakuta zabrała również głos w sprawie radnej i nauczycielki SP w Wierzbicy **Marty Kozak**, upomnianej ustnie przez nią za wypowiedzi na temat szkoły podczas sesji w dniu 8 maja. Zdaniem Jakuty, także wówczas padły publicznie słowa nieprawdziwe i niezgodne z prawdą.

- Drugie upomnienie dotyczyło prowadzenia przez panią Kozak bezprawnej „agitacji" na rzecz innego nauczyciela szkoły. Nauczycielka, twierdząc, że „pedagog ten ma mało zajęć i może pełnić funkcję opiekuna Samorządu Uczniowskiego", wyrażała publicznie swoją subiektywną opinię i nakłaniała uczniów na Facebooku do oddawania głosów na nauczyciela podczas wyborów na opiekuna Samorządu Uczniowskiego - wyjawiła na komisjach dyrektor Jakuta.

Jakuta przypomniała również sprawę źle wystawionych świadectw szkolnych, którą obszernie już opisywaliśmy na łamach Super Tygodnia Chełmskiego.

- Biorąc pod uwagę zachowanie nauczyciela w stosunku do kolegi z pracy, kłamstwa na temat szkoły oraz uchybienie przeciwko porządkowi pracy – nieprawidłowe wypisanie świadectw ukończenia szkoły, ukarałam nauczyciela karą nagany. Drugą osobą, którą ukarałam karą upomnienia z wpisaniem do akt, jest nauczyciel wychowania fizycznego. Powodem ukarania nauczyciela było opuszczenie miejsca pracy oraz pozostawienie dzieci bez opieki w trakcie trwania lekcji - relacjonowała na komisjach Jakuta.

Dyrektorka obszernie omówiła też sprawy związane z układaniem arkusza organizacyjnego i kwestię ograniczania etatów i zwolnienia psychologa. Opowiadała nawet o przeciekającym dachu nad salą gimnastyczną, który ostatecznie po latach naprawiono. Wspomniała też o fatalnych wynikach w nauczaniu.

- Wyniki egzaminów na koniec ósmych klas to efekt ośmiu lat pracy tych nauczycieli, którzy, według słów pani radnej Kozak, mają osiągnięcia. Tych samych, którzy z kpiną mówili o niskich dodatkach motywacyjnych. Proszę państwa – jakie osiągnięcia, takie dodatki. Jeden z nauczycieli języka polskiego napisał do mnie pismo z błędem ortograficznym. Ten sam nauczyciel na fb również zamieścił wpis, że ma niski dodatek motywacyjny. Wniosek z tego przykładu można wyciągnąć tylko jeden - rozpaliła dyskusję dyrektorka.

DBEZ

Tytuł odebrali rodzice

CHEŁM Tak jak pisaliśmy przed tygodniem, Chełmianką Roku została pianistka i flecistka jazzowa Agnieszka Derlak. Tytuł w imieniu laureatki, która jest obecnie za granicą, odebrali jej rodzice - Ewa i Wojciech Derlakowie.

- W imieniu naszej córki chciałam przekazać serdeczne podziękowania. Agnieszka stwierdziła, że dostała nagrodę nieco na wyrost, ponieważ w ostatnim czasie nie miała okazji szczególnie wyróżnić się swoimi działaniami na terenie miasta. Obiecała jednak - i prosiła, żebyśmy to zadeklarowali - chęć jej zaangażowania w przyszłym roku. Agnieszka ma zamiar zrealizować kilka ciekawych projektów, zrobić dla naszego miasta coś pożytecznego i pięknego - powiedziała podczas uroczystości **Ewa Derlak**, mama laureatki.

W tegorocznej edycji do magistratu wpłynęło siedem wniosków, ale zwycięzca mógł być tylko jeden. Laureatka swoją działalnością artystyczną krzewi kulturę wysokich lotów, rozsławiając tym samym nasze miasto w Polsce i na świecie. W ceremonii wręczenia tytułu uczestniczyli wiceprezydent **Dorota Cieślik** oraz przewodniczący Rady Miasta Chełm **Longin Bożeński**. Prezydent **Jakub Banaszek** nie wziął udziału w wydarzeniu.

- Bardzo cieszy nas to, że w tym roku kapituła zdecydowała się przyznać wyróżnienie osobie związanej z kulturą. To ważne, ponieważ w tych pandemicznych czasach związków z kulturą brakuje nam szczególnie. Pani Agnieszka Derlak rozsławia nasze miasto nie tylko w kraju, ale także poza jego granicami. Może nie widać tego na pierwszy rzut oka, ale to kultura poprzedza wejście kapitału. Na to, jaki jest stan kultury, zwracają również uwagę np. inwestorzy. Dzięki takim osobom, jak pani Agnieszka, ten stan postrzegania naszego miasta jest bardzo wysoki - podkreślił na spotkaniu z państwem Derlak **Longin Bożeński**.

AN

Ślubowali i słowa dotrzymali

22 listopada minęły dwa lata od złożenia ślubowania przez radnych gminy i wójta Wojsławic Henryka Gołębiowskiego. Przyrzekli dbać o dobro gminy i jej mieszkańców. Wykorzystali dany im czas najlepiej, jak się tylko dało. Świadczą o tym wykonane inwestycje.

– To był czas intensywnej pracy i wielu wyzwań oraz widocznych efektów. Szczególny był rok 2019, w którym realizowano i zakończono wiele zadań – mówi wójt **Henryk Gołębiowski**.

Warto przypomnieć najważniejsze z tych inwestycji: przebudowę gminnego targowiska, termomodernizację szkoły, warsztatu terapii zajęciowej, domu kultury, remizo-świetlic w Rozięcinie i Nowym Majdanie, instalację kolektorów słonecznych, pomp ciepła i kotłów na biomasę w 162 gospodarstwach domowych, remonty dróg w Ostrowie, Kukawce i Rozięcinie. Władze gminy nie zapomniały o sprawach ważnych społecznie. Dzięki temu powstały klub seniora i przedszkole gminne.

Bez pracy nie byłoby inwestycji

W 2020 roku realizowano przebudowę budynku OSP w Wojsławicach, aranżacje i wyposażenie zabytkowej synagogi i utworzenie w niej Izby Tradycji Ziemi Wojsławickiej, remonty dróg gminnych na ulicy Chełmskiej w Wojsławicach, w Majdanie Ostrowskim i w Kukawce.

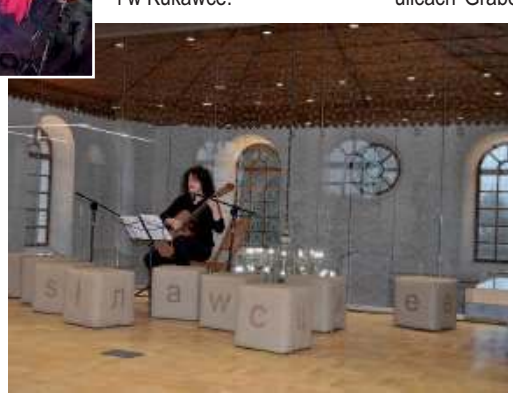

W mijającym roku wyremontowano i ocieplono należące do gminy budynki: po byłej aptece na ulicy Uchańskiej, dawnej zlewni mleka na ulicy Chełmskiej oraz część garażową strażnicy OSP Kukawka. Wycięto drzewa i krzaki oraz zniwelowano teren pod parking przy stadionie sportowym na ulicy Grabowieckiej i rozpoczęto jego budowę. Wykonano także remonty dróg gruntowych, dojazdowych do pól, przeznaczając na ten cel 1200 ton kamienia drogowego oraz udrożniono rowy przy drogach na ulicach Grabowieckiej i Chełmskiej. Zabezpieczono i wzmocniono skarpę przy drodze gminnej w Nowym Majdanie. Każdego roku oczyszczano z krzaków pasy dróg gminnych.

W gminie wykonano też wiele zadań, które może nie są tak widoczne, jak remonty budynków, a równie ważne dla miejscowej ludności. Rozpoczęto proces opomiarowania pobieranej wody przez mieszkańców rozliczających się dotychczas ryczałtowo. Zakupiono także nowe pompy głębinowe do ujęć wody w Nowym Majdanie i Kukawce.

– Mając na uwadze powstawanie nowych atrakcji turystycznych, wykonano prace przy źródłach na ulicy Chełmskiej, polegające na podwyższeniu terenu pod altanę i na parking oraz oczyszczono i pogłębiono oczko wodne. Dzięki zaangażowaniu grupy dzieci i ich rodziców, na targowisku w Wojsławicach powstał miniskatepark – opowiada wójt Gołębiowski. – Był to również okres przygotowań do inwestycji planowanych w 2021 roku. Złożyliśmy wnioski i otrzymaliśmy dofinansowanie na zagospodarowanie zbiornika wodnego w Wojsławicach, popularnie nazywanego stawem oraz na budowę boiska wielofunkcyjnego wraz z kortem do tenisa ziemnego przy Szkole Podstawowej w Wojsławicach. Na oba zadania ogłosiliśmy już przetargi w celu wyłonienia wykonawców – dodaje.

Dla dobra gminy i jej mieszkańców

Samorząd ma także przygotowaną dokumentację budowlaną i otrzymał pozwolenie na remont drogi gminnej na ulicy Krasnystawskiej w Wojsławicach. Złożono wniosek o dofinansowanie tej inwestycji z funduszu dróg samorządowych.

– Przygotowujemy się także do budowy zaplecza sanitarno-szatniowego wraz z niezbędną infrastrukturą na stadionie sportowym na ulicy Grabowieckiej w Wojsławicach. Na to zadanie złożony został wniosek o dofinansowanie z funduszu inwestycji lokalnych – relacjonuje wójt. – Oczekujemy także na konkursy i nowe nabory wniosków z nowego budżetu unijnego, upatrując tu olbrzymich szans na dalszy rozwój gminy.

W ciągu dwóch lat obecnej kadencji samorządu gmina Wojsławice była organizatorem i uczestnikiem imprez o charakterze ponadlokalnym. W listopadzie 2019 roku w wojsławickiej synagodze goszczono światowej sławy skrzypka Volkera Biesenbendera, a w 2020 roku swoje koncerty w nowo powstałej Izbie Tradycji Ziemi Wojsławickiej nagrali Izabella Konar oraz Symcha Keller z przyjaciółmi. W tym roku inaugurowano także kino letnie.

5638

eprasa.pl 41298f576f

Mikołaje z zakładu karnego

CHEŁM Jest gitara, książki i kuchnia gazowa. Dyrektor Zakładu Karnego w Chełmie mjr Andrzej Weremko wraz z funkcjonariuszami przekazali moc prezentów rodzinie będącej pod opieką Stowarzyszenia Tak Niewiele.

fot. ZK w Chełmie

Świąteczna paczka zorganizowana została w ramach akcji Ministerstwa Sprawiedliwości i Służby Więziennej pod hasłem Resort Sprawiedliwości Pomaga.

- Akcja w Zakładzie Karnym w Chełmie polegała na dobrowolnej zbiórce pieniędzy wśród funkcjonariuszy oraz pracowników jednostki na paczkę dla wybranej rodziny - mówi kpt. **Łukasz Bielak**, rzecznik prasowy ZK w Chełmie. - Pani M. samotnie wychowuje dwie córki (10 i 13 lat) i jest pod opieką Stowarzyszenia Tak Niewiele.

W akcję włączył się również Areszt Śledczy w Lublinie oraz Okręgowy Inspektorat Służby Więziennej w Lublinie. Zorganizowano kiermasz świąteczny, na którym można było kupić kartki, stroiki, pachnące świece oraz szydełkowe bombki choinkowe wykonane przez skazanych. Za zebrane pieniądze zakupiono dla tej rodziny środki czystości, higieny, chemię itp. artykuły. Zakład Karny w Chełmie postarał się też o żywność oraz słodycze.

Pani M. wynajmuje mieszkanie w starej kamienicy, a utrzymuje się z prac dorywczych, a aktualnie odbywa staż. Pomimo zasiłków rodzinie tej jest bardzo ciężko. Starsza córka jest wolontariuszką Stowarzyszenia Tak Niewiele i chętnie pomaga innym, pomimo że sama jest w trudnej sytuacji. Uwielbia czytać książki, szczególnie S. Kinga. Marzyła o własnej gitarze. Kocha zwierzęta. Młodsza natomiast pasjonuje się mitologią i lubi malować.

Najpilniejszą potrzebą rodziny była kuchenka gazowa z dobrym piekarnikiem oraz bateria do zlewu, ale - jak mówiła kobieta – każda pomoc będzie dla nich ważna i za każdą, choćby symboliczną będą bardzo wdzięczni.

- Akcja pomocy przerosła nasze oczekiwania. Rodzina otrzymała wszystkie wymarzone rzeczy potrzebne do funkcjonowania takie jak: kuchenka gazowa, łóżka, bateria do zlewozmywaka, żyrandole czy artykuły żywnościowe i higieniczne. Największą niespodzianką dla dzieci była wymarzona gitara oraz książki - dodaje Bielak. - Serdecznie dziękujemy wszystkim funkcjonariuszom i pracownikom cywilnym za wsparcie. **(apm)**

Bożonarodzeniowe anioły małych artystów

REJOWIEC FABRYCZNY Choć cały czas nauka odbywa się zdalnie, nie przeszkadza ona we wprowadzaniu różnych innowacji. W ramach takiej właśnie innowacji, realizowanej jest pod hasłem „Mały artysta", w Szkole Podstawowej w Rejowcu Fabrycznym zorganizowany został bożonarodzeniowy konkurs. Głównym tematem były anioły.

Kamil Piętal z klasy IIb ze swoim bożonarodzeniowym aniołem

- Do konkursu przystąpiło 34 uczniów z klas I-III – mówi nauczycielka **Michalina Maziarczuk**. - Uczniowie wykonali przepiękne anioły bożonarodzeniowe, wykorzystując różnorodne materiały i techniki.

Każdy anioł jest wyjątkowy. Wszystkie cechuje anielski blask, bijąca dobroć i życzliwość. Widać, że ich twórcy włożyli w ich wykonanie wiele serca i cierpliwości.

Strojne sukienki, kolorowe skrzydełka, bujne, ale dopieszczone fryzury i anielski uśmiech, to cechy każdego zgłoszonego na konkurs anioła. Jury miało problem z wybraniem tego najpiękniejszego, dlatego nagrody i dyplomy trafią do wszystkich małych artystów. Zostaną uroczyście wręczone po powrocie do nauki stacjonarnej.

Galerię powstałych bożonarodzeniowych aniołów oglądać można na stronie http://www.sprejfabr.rejowiec.pl/ **szer**

Czy moje dziecko bierze narkotyki?

Wielu rodziców często dostrzega, że „coś" się dzieje w życiu ich dzieci, rodzą się niepokojące podejrzenia, że pojawiły się narkotyki! Niestety, dziecko nigdy nie przyzna się do swojego uzależnienia i będzie skutecznie je ukrywać, zrzucając swoje zachowanie na stres związany z nauką czy kłótnię z kolegą. Jak w takiej sytuacji działać? Po czym poznać, czy dziecko bierze narkotyki?

Należy pamiętać, że wiele symptomów, wskazujących na zażywanie narkotyków, może jednocześnie być oznaką przeżywania trudnych chwil w związku z pierwszymi zawodami miłosnymi, kłopotami w szkole czy kłótnią z rówieśnikami bądź rodzicami. Sygnałami ostrzegawczymi mogą być m.in.:

- huśtawki nastrojów, w tym wahań pomiędzy nadmiernym ożywieniem a ospałością,
- brak apetytu lub ciągła potrzeba jedzenia,
- rezygnacja z dotychczasowych zainteresowań, hobby i pasji,
- nasilenie kłopotów w szkole, zarówno w kwestii ocen jak i samej obecności czy kontaktów z rówieśnikami i nauczycielami,
- potrzeba izolacji, w tym niechęć do rozmów, zamykania się w pokoju czy przesadnej prywatności,
- nagła zmiana grona znajomych, częściej na osoby starsze i bardziej „rozrywkowe",
- późne powroty i nagłe wyjścia z domu, także w nocy,
- ogólny bunt,
- domowe kradzieże, które dziecko często zgłasza rodzicowi samodzielnie twierdząc, że ktoś w szkole ukradł mu telefon, zabrał kieszonkowe czy pożyczył na obiad i nie oddał.

Rodzice muszą zdać sobie sprawę, że nawet mając pewność przyjmowania przez dziecko narkotyków, wszelkie zakazy, nakazy, czy nawet areszt domowy nie zadziałają i sami sobie nie poradzą! Rodzice muszą być otwarci na rozmowę z dzieckiem i chętni do podjęcia współpracy z terapeutami uzależnień. Konsekwencja, wiedza, pewność działań i przede wszystkim chęć pomocy są dla wielu rodziców jedyną drogą do odzyskania kontaktu z dzieckiem i szybkiej reakcji na rozwijające się uzależnienie!

Artykuł finansowany ze środków Miasta Chełm w ramach realizacji zadania pod nazwą „Powiedzmy wspólne i zdecydowane NIE narkotykom w Chełmie!" – lokalna kampania na temat zagrożeń wynikających z używania środków odurzających, substancji psychotropowych i NSP, realizowanego przez Stowarzyszenie Integracji Rodzin PRZYSTAŃ w Chełmie!

5635

Wójt Gminy Ruda-Huta

informuje, że na tablicy ogłoszeń Urzędu Gminy Ruda-Huta przy ul. Niepodległości 44, został wywieszony (na okres 21 dni, począwszy od dnia 28 grudnia 2020 r. do 18 stycznia 2021 r.) wykaz nieruchomości mienia komunalnego stanowiącego własność Gminy Ruda-Huta, przeznaczonego do sprzedaży, położonego w miejscowości Żalin.

5648

GMINA SAWIN Mieszkańcy zdecydują o ich losie! Mogą też odwołać wójta

Cała rada na jednym wózku

Referenda w sprawie odwołania rady gminy i wójta są przełożone, ale nie odwołane. Niektórym trudno to zrozumieć, że mieszkańcy, podejmując decyzję w sprawie rady, ocenią pracę wszystkich 15 osób. Nie da się tylko niektórych odwołać. Tymczasem radnym trudno dojść do konsensusu nawet w sprawie oceny pracy wójta. A mają ułożyć wspólny budżet na 2021 rok.

Sytuacja jest co najmniej dziwna. Referendum planowane na 20 grudnia się nie odbyło z powodu pandemii. Nie wiadomo, kiedy będzie można je zorganizować. Do tego czasu zwaśniona rada musi dalej pracować. Dotyczy to też wójta, który nie wie, jaką decyzję w jego sprawie podejmą mieszkańcy. Mogą go odwołać, mogą go pozostawić na stanowisku.

Poklepali się po plecach

W sprawie losu wójta różnie będą głosowali nawet poszczególni radni. Ten podział uwydatnił się mocno na ostatniej sesji rady gminy. Wójta Ćwira i jego dokonania zachwalał radny **Tadeusz Starzyniec**. Mówił między innymi o dotacji pozyskanej na zwodociągowanie ulic Zastawie oraz Klitne w Sawinie.

- Ta woda powinna popłynąć wcześniej, niż do zalewu w Sawinie - zauważył Starzyniec. Odczytał z kartki wszystkie inwestycje wykonane w latach 2015-2018.

- Chcę o tym powiedzieć, ponieważ chodzą pogłoski, że w niektórych miejscowościach było robione dużo, w niektórych wcale - argumentował Starzyniec. Po jego wystąpieniu kilkoro radnych klaskało. Wójt mu dziękował.

- Przy takim wsparciu człowiek inaczej podchodzi do pracy, inaczej funkcjonuje - chwalił Starzyńca wójt Ćwir.

Adamowicz zaatakował

- Słodkości było tyle! Teraz trzeba dziegciu trochę dodać do tego wszystkiego, bo za pięknie panu ta samoprezentacja wyszła, panie Tadeuszu. Dobrze pan powiedział, że mamy 19 sołectw, które potrzebują inwestycji, i dobrze by było, żebyśmy o nich razem rozmawiali i planowali je, wsłuchując się w głos mieszkańców - zabrał głos radny **Wojciech Adamowicz**. - Rada to nie jest pan Starzyniec i pan wójt! Gros pieniędzy nie może iść tylko w jednym kierunku! - skomentował dobitnie.

Adamowicz zarzucił Starzyńcowi, że nie powiedział o tym, czego nie dało się zrealizować, a pieniądze zostały wyrzucone w błoto.

- Projekt termomodernizacji szkół kosztował 152 tys. zł, a 17 tys. zł wydano na zmianę uwarunkowań technicznych. I nie mamy nic! Przyznane było ponad 2 mln zł na to zadanie i nie zostały wzięte. Także trzeba być obiektywnym. O jednej drodze pan zapomniał, ktoś panu źle przygotował materiał - ironizował Adamowicz. Mówił o tym, że w kwestii głosowania nad inwestycjami był stawiany pod ścianą. W ostatniej chwili przedstawiano radnym projekt i nakazywano głosować, gdy był już gotowy.

- To nie była moja czysta, stuprocentowa decyzja. Ja byłem stawiany pod ścianą. Już nie mówiąc o obelgach, których słuchałem, bo jeszcze nie słyszałem o takiej sytuacji w tej miejscowości, żeby radni szli ulicą i przez rodzinę pana wójta byli wyzywani. A takie sytuacje miały miejsce i szantaż jest na porządku dziennym. Tu niejeden radny może coś na ten temat powiedzieć - mówił publicznie przed kamerami Adamowicz.

- Jeżeli decyzja rady jest inna, niż myślenie pana wójta, a później się słyszy, że wójt ograniczy mi etat... Czy nie jest to szantaż? - poparła wypowiedź Adamowicza przewodnicząca rady **Iwona Wołoszkiewicz**.

Ta kadencja to same problemy!

- Tak nie może być, żebyśmy działali przeciwko sobie nawzajem - próbowała uspokoić emocje radna **Dorota Żuk,** która jakiś czas temu stwierdziła, że wypisuje się z takiej rady, bo są w niej rozłamy i żadnej sprawy nie można doprowadzić do końca.

Na niewiele to się zdało. Do zarzutów Adamowicza odniósł się wójt Ćwir. Stwierdził, że to nieprawda, że podejmuje decyzje tylko z radnym Starzyńcem. Radni po prostu jeszcze dotąd nie zareagowali na jego apele, by wyjechać w teren i wybrać drogi do opracowania projektów.

- Ja już usłyszałem wiele słów pod moim adresem na komisjach - mówił rozżalony wójt, przyznając, że popełnił pewne błędy, ale nie tylko on. Dialog z radnymi urwał się na początku jego drugiej kadencji.

- Raport pana Starzyńca był do roku 2018. Za tamten okres wójt otrzymywał absolutorium. Nie dostał go za 2019 rok. To w tej kadencji pana wójta są pewne problemy - podsumowała dyskusję wiceprzewodnicząca **Małgorzata Fedorowicz**. **DBEZ**

Topolowa tymczasowo zamknięta

GM. SAWIN Był skrót przez las, ale nie można już z niego korzystać. Mieszkańcy ulicy Chełmskiej są zaskoczeni. Nadleśnictwo Chełm ustawiło znaki z zakazem wjazdu na ulicę Topolową. Zwykle korzystano z niej, skracając sobie drogę do trasy włodawskiej.

Na problem zwróciła uwagę radna **Halina Wołoszkiewicz**. Podczas sesji Rady Gminy Sawin zapytała, dlaczego tę drogę zamknięto. Mieszkańcy zaskoczeni, bo dotąd bez przeszkód jeździli tamtędy samochodami i nikt nie robił z tego problemu. To wprawdzie droga leśna, ale już sam fakt, że ma nazwę, wskazuje, iż była traktowana, jak zwykła ulica.

- To decyzja dyrektora Generalnej Dyrekcji Lasów Państwowych - wyjaśnił wójt **Dariusz Ćwir**, który zapewnił, że już o to się dowiadywał.

Radca prawny gminy zapewnił, że wynika to z realizacji zapisów ustawowych, które dotąd nie były przestrzegane. Lasy Państwowe dopominają się przestrzegania zakazu wjazdu do lasu innych pojazdów niż leśne i można dostać mandat nawet za jazdę rowerem. Nie do końca to prawda.

- Mamy dla mieszkańców gminy informację, że ulica Topolowa została chwilowo oznaczona jako leśna z obowiązującym zakazem wjazdu. Można tam chodzić pieszo i wjechać rowerem. Ustawione tablice są tymczasowe, bo jesteśmy w trakcie przygotowywania organizacji ruchu - mówi **Piotr Kosmala**, rzecznik Nadleśnictwa Chełm.

Ulica Topolowa, zgodnie z deklaracjami nadleśnictwa, zostanie udostępniona dla ruchu publicznego. Zanim to jednak nastąpi, należy dopełnić formalności. Potrzebny jest nowy regulamin organizacyjny, który pozytywnie zaopiniuje policja. Będzie w nim określona dopuszczalna prędkość pojazdów i ich tonaż. Gdy zostanie to wykonane, będzie można ustawić znaki drogowe, a tymczasowe tablice z zakazem wjazdu zostaną zdjęte.

- Dotychczas kierowcy korzystali z przejazdu tą drogą, ale nie było to uregulowane. Dyrekcja Generalna Lasów Państwowych nakazała udostępnienie niektórych dróg leśnych do ruchu publicznego i my to obecnie realizujemy - dodaje Kosmala.

Nadleśnictwo Chełm wynajęło firmę zewnętrzną, która przygotowuje organizację ruchu dla ul. Topolowej w Sawinie i dwóch innych dróg na swoim terenie. Dotyczy to tzw. lasu miejskiego w Leśnictwie Wierzchowiny i drogi w Zawadówce w rejonie Kumowej Doliny. Do czasu przygotowania dokumentacji drogi te traktowane będą jak leśne. Co znaczy, że nie można na nie wjechać pojazdami mechanicznymi. Udostępnione są jedynie dla ruchu pieszego i rowerowego, jeśli nie ma akurat wycinki drzew. Wtedy jednak drogi są odpowiednio oznakowane.

Prace nad organizacją ruchu na ulicy Topolowej mogą potrwać 2-3 miesiące. Gdy pojawią się nowe znaki, będzie można tam wjechać samochodem i ciągnikiem oraz motorowerem. **DBEZ**

eprasa.pl 41298f576f

To była prawdziwa radość dla seniorów

CHEŁM W ramach akcji „Gwiazdka w Nowinach" Stowarzyszenie WeRwA i Livioon Polska przeprowadzili zbiórkę świątecznych upominków dla pensjonariuszy domów pomocy społecznej. W tym trudnym epidemicznym czasie udało się sprawić seniorom trochę radości.

- Mieliśmy na początku dużo obaw, czy akcja się uda i czy spełnimy oczekiwania seniorów, które - mimo że okazały się bardzo skromne - jednak dotyczyły prawie dwustu osób - mówi **Grzegorz Gorczyca** ze stowarzyszenia. - Odzew na nasz apel na szczęście okazał się imponujący.

Do akcji przystąpili darczyńcy indywidualni, firmy i instytucje nie tylko z Chełma i powiatu chełmskiego, ale także z Lublina, Warszawy i Torunia. Dzięki temu nie tylko z naddatkiem spełnione zostały życzenia seniorów z Nowin, ale przyjemne niespodzianki pojechały też dla wszystkich pensjonariuszy z DPS-ów z Chojna Nowego i Kaniego.

- Wielką radość seniorom sprawiły też piękne, niepowtarzalne kartki świąteczne przygotowane przez najmłodszych z przedszkola „Arka Przyszłości", Specjalnego Ośrodka Szkolno -Wychowawczego z Dorohuska, klasy 6b ze Szkoły Podstawowej nr 3, uczniów Szkoły Podstawowej nr 1 z Chełma i Szkoły Podstawowej w Strachosławiu - zdradza Gorczyca.

Oprócz wielu, wielu ofiarodawców indywidualnych znaleźli się również m.in. pracownicy Agencji Restrukturyzacji i Modernizacji Rolnictwa w Chełmie, Fit Avocado, radni powiatu chełmskiego, Studio Fryzur Lejdis & Dżentelmen oraz Tapicer Chełm Artur Fałkowski.

Partnerami akcji byli Chełmska Biblioteka Publiczna oraz Miejski Ośrodek Sportu i Rekreacji. **AN**

Pomaganie to ich pasja

Uczniowie Publicznej Szkoły Podstawowej w Białopolu wzięli udział w kolejnej edycji akcji MEN „Razem na Święta". Zebrali dary dla chełmskiego schroniska dla zwierząt „Blamir". Po raz kolejny wykazali się wielką wrażliwością i chęcią pomocy. Zgromadzili 120 kg suchej i 15 kg mokrej karmy dla bezdomnych czworonogów. Koordynatorami akcji byli **Sławomir Leśnicki** i **Wanda Koza**. **DBEZ**

KRONIKA ZDARZEŃ

Spłonął w mieszkaniu

Chełm Tragicznie zakończył się pożar mieszkania przy ul. Nadrzecznej. Podczas akcji gaśniczej strażacy znaleźli zwłoki 66-letniego chełmianina.

Samotnie mieszkający mężczyzna zginął 25 grudnia. Służby ratunkowe zostały zaalarmowane około godz. 4 nad ranem. Na miejscu pojawiło się 13 strażaków. W jednym z pomieszczeń znaleźli nadpalone zwłoki.

- Decyzją prokuratora ciało zostało zabezpieczone i przekazane do Zakładu Medycyny Sądowej w Lublinie w celu przeprowadzenia sekcji zwłok. Na miejscu przeprowadzone zostały oględziny z udziałem biegłego z zakresu pożarnictwa, które pozwolą na ustalenie przyczyny pożaru. Inne osoby mieszkające w tym budynku nie odniosły obrażeń - informuje komisarz **Ewa Czyż**, oficer prasowa Komendy Miejskiej Policji w Chełmie.

Nawigacja wywiodła ich w pole

Gm. Włodawa 24 grudnia podróżni jadący do Chełma zbyt mocno zaufali nawigacji samochodowej. Urządzenie poprowadziło ich przez polną drogę w Różance, gdzie ugrzęźli w błocie. Na pomoc przyjechali włodawscy strażacy, którzy wyciągnęli samochód z pułapki. **GD**

W skrócie z gminy Białopole

Cena śmieci nie wzrośnie

Władze gminy są zadowolone z wyniku przetargu na odbiór i zagospodarowanie odpadów komunalnych. Wygrała firma Azart, dając cenę 675 zł brutto za tonę. To oznacza, że prawdopodobnie stawka 9 zł od osoby za wywóz śmieci zostanie utrzymana.

- Mam apel do wszystkich mieszkańców, aby dokładnie zapoznali się z harmonogramem wywozu odpadów. Jest dużo szerszy, bo zarówno częstotliwość się zmieniła, jak i to, że poszczególne frakcje w różnych dniach będą odbieranie - mówi wójt **Henryk Maruszewski.**

Firma Azart już kiedyś przez dwa lata odbierała odpady z terenu gminy Białopole.

Mają 2 miliony na chodniki

- Po raz pierwszy w życiu cieszę się, że trzykrotnie ogłaszany przetarg na budowę chodników nie doszedł do skutku - mówi wójt **Henryk Maruszewski**.

Gmina Białopole miała wyłożyć z własnego budżetu pieniądze na dofinansowanie budowy chodników przy drodze wojewódzkiej. Przetargi organizowane przez Zarząd Dróg Wojewódzkich nie wyszły i inwestycję przełożono na 2021 rok. Jak się niedawno okazało, gmina Białopole dostała na te chodniki dofinansowanie z Rządowego Programu Inwestycji Lokalnych. Już na jej konto wpłynęły 2 miliony złotych. Samorząd nie będzie więc musiał wykładać własnych pieniędzy.

- To, co zaoszczędzimy, wydamy na remonty dróg powiatowych - zapowiada Maruszewski. Na ostatniej sesji za przyznane dofinansowanie i wsparcie dziękował członkowi zarządu województwa **Zdzisławowi Szwedowi**.

Namawiają na spółdzielnię

W gminie Białopole ma powstać duża farma fotowoltaiczna, zlokalizowana na działce należącej do samorządu. Będzie za pośrednictwem spółdzielni energetycznej sprzedawała mieszkańcom tańszy prąd. Władze gminy zachęcają do wstąpienia w szeregi spółdzielni.

- Po rejestracji spółdzielni energetycznej przygotujemy informację szczegółową dla mieszkańców - zapowiada wójt. - Nie będę czekał. Zechcę w pierwszej kolejności zostać jej członkiem, bo to przyszłość i korzyść dla naszych mieszkańców. Może nie od razu, ale za kilka lat wszyscy z tego będą zadowoleni - dodaje wójt.

Udziały w spółdzielni będą mogli mieć mieszkańcy trzech gmin - oprócz Białopola także Dorohuska i Żmudzi. Wskazane jest, by z gminy Białopole do spółdzielni wstąpiło co najmniej 130 osób. **DBEZ**

To był rok dobrych inwestycji

Czas na podsumowanie mijającego 2020 roku. - Udało nam się wraz z radnymi wykonać zdecydowaną większość zaplanowanych przedsięwzięć. Jednak niektóre projekty zostały zmienione w trosce o powodzenie inwestycji - podkreśla wójt gminy Kamień Dariusz Stocki.

Tak było choćby z budową ścieżki rowerowej od granic z gminą Chełm do Kamienia, która powstaje w ramach projektu „Budowa niskoemisyjnego systemu transportu w Chełmskim Obszarze Funkcjonalnym". Ta ścieżka miała być oddana do użytku z końcem października br., jednak - ze względu na wymianę nawierzchni na drodze wojewódzkiej - termin ten został przełożony. Wcześniej nie można było zająć pasa drogowego, by przeprowadzić zaplanowane prace. Dopiero jesienią wykonano wycinkę drzew, frezowanie pni, przebudowę przepustów oraz zatoki przystankowej. Wykonano jednak krótki odcinek ścieżki rowerowej, biegnący od strony Kamienia. W całości ścieżka ta będzie gotowa do końca maja przyszłego roku.

Od wiosny praca wre

To nie był jednak rok stracony dla inwestycji. Wręcz przeciwnie. Na terenie gminy sporo się w tym czasie działo.

- Wiosną przebudowano dwie drogi gminne. Na ich remont pozyskaliśmy dofinansowanie z Funduszu Dróg Samorządowych w wysokości 60 proc. kosztów. Pierwszą drogą był 3-kilometrowy odcinek w miejscowości Koczów, drugą - trasa relacji Józefin–Kamień Kolonia - wylicza wójt **Dariusz Stocki**.

Całkowity koszt remontów dróg zamknął się kwotą 1 mln 300 tys. 769 zł. Ponadto w maju za ponad 37 tys. zł zmodernizowano ujęcie wody w Wolawcach. Zamontowano tam urządzenia do uzdatniania, które obniżyły poziom azotanów występujących w wodzie.

W czerwcu Starostwo Powiatowe w Chełmie wystąpiło do Rady Gminy Kamień z propozycją wydzierżawienia budynku po Szkole Podstawowej w Pławanicach. Radni gminy zaakceptowali propozycję jednogłośnie. Po remoncie, który wykonuje starostwo, rozpocznie tam działalność poradnia psychologiczno–pedagogiczna.

- Budynek ten przez dziewięć lat był wyłączony z użytkowania. Znowu szkolne korytarze zatętnią życiem - cieszy się wójt Stocki.

W czasie wakacji przeprowadzono także remonty w budynkach szkół podstawowych w Kamieniu i Strachosławiu. Poprawiły się więc warunki pracy i nauki w tych placówkach. Przy Szkole Podstawowej w Kamieniu wybudowano parking z kruszywa łamanego. W szkole wyremontowano dwie sale lekcyjne. W grudniu doposażono salę gimnastyczną - stare tablice do koszykówki zastąpiły nowe, profesjonalne, z regulowaną wysokością.

Natomiast w Szkole Podstawowej w Strachosławiu wykonano gruntowne remonty dolnego korytarza i szatni oraz sali zabaw. Zakupiono również nowoczesne szafki szkolne, które posłużą uczniom do przechowywania ubrań i butów. W grudniu zaś zamontowano nowy monitoring, który zwiększy bezpieczeństwo uczniów.

Jesień równie pracowita

- We wrześniu wspólnie ze Starostwem Powiatowym w Chełmie wybudowaliśmy 1020 metrów chodnika wzdłuż drogi powiatowej w miejscowości Strachosław. Inwestycja ta kosztowała ponad 547 tys. zł. W październiku zakończył się pierwszy etap rozbudowy szkoły w Kamieniu Kolonii. Odebraliśmy od wykonawcy dobudowaną część w stanie surowym zamkniętym. Koszt inwestycji na tym etapie wyniósł 666 tys. 858 zł. Budynek zostanie wykończony i oddany do użytku z końcem czerwca przyszłego roku. Będziemy mieli nowe przedszkole gminne - podkreśla wójt.

W listopadzie zakończona została rozbudowa sieci wodociągowej na odcinku Ignatów Kolonia – Rudolfin. Dzięki temu kilka gospodarstw nareszcie korzysta z wody bieżącej z wodociągu. Wykonana inwestycja pozwoli także na połączenie z siecią wodociągową w Rudolfinie. Zwiększy to bezpieczeństwo mieszkańców, bo w razie awarii mogą korzystać z drugiego ujęcia wody. Koszt inwestycji to 117 tys. zł.

Ze środków budżetu gminy realizowany jest również fundusz sołecki. Rada Gminy Kamień w 2020 roku przeznaczyła na ten cel 280 tys. zł. Pieniądze te zostały podzielone pomiędzy sołectwa proporcjonalnie do liczby mieszkańców. Największe kwoty przeznaczono na: zakup kruszywa z rozłożeniem na drogi gminne, budowę chodników przy drogach gminnych, budowę placów zabaw wraz z ich ogrodzeniem, remonty i zakup wyposażenia świetlic wiejskich, budowę oświetlenia ulicznego, remonty dróg gminnych, odmulanie rowów i wykonanie przepustów drogowych.

Planowanie też jest ważne

- W mijającym roku przygotowaliśmy koncepcję wykonania projektów modernizacji i rozbudowy gminnej oczyszczalni ścieków w Kamieniu. Uzyskaliśmy niezbędne pozwolenia z RDOŚ i sanepidu oraz pozwolenie na rozbudowę ze Starostwa Powiatowego w Chełmie. Niebawem ogłosimy przetarg na jej wykonanie - zapowiada Stocki.

GMINA KAMIEŃ

Gmina Kamień złożyła do Urzędu Marszałkowskiego Województwa Lubelskiego cztery wnioski na dofinansowanie planowanych inwestycji. Dwa z nich zostały pozytywnie zaopiniowane i uzyskały wsparcie finansowe. Mowa tu o modernizacji oświetlenia ulicznego, która będzie kosztowała ponad 845 tys. zł oraz o zagospodarowaniu terenu i budowie infrastruktury zlokalizowanej przy zbiorniku wodnym w Natalinie. Pochłonie to 800 tys. zł.

Pozostałe dwa wnioski nie zostały jeszcze rozpatrzone. Jeśli jednak uda się pozyskać pieniądze, rozpocznie się rozbudowa sieci wodociągowej i budowa 35 przydomowych oczyszczalni ścieków. Inwestycję oszacowano na kwotę 920 tys. zł. Jest też nadzieja na remont budynku po byłym ośrodku zdrowia w Kamieniu i utworzenie w nim Klubu Seniora. Na to zadanie samorząd potrzebuje jednak ok. 1,8 mln zł.

- Poza tym złożyliśmy również dwa wnioski na budowę dwóch dróg gminnych i dofinansowanie z Rządowego Funduszu Dróg Samorządowych. Aktualnie nie zostały ogłoszone listy samorządów, które otrzymały wsparcie - informuje wójt.

Pomimo tak wielu inwestycji, które zostały zrealizowane, gmina Kamień w minionym roku nie zaciągnęła żadnego kredytu. Zgodnie z harmonogramem udało się spłacić 1 mln 115 tys. zł należności wynikających z zaciągniętych w poprzednich latach kredytów.

5639

eprasa.pl 41298f576f

POWIAT CHEŁMSKI 27 TYSIĘCY ZŁOTYCH ZAROBILI NA NIKOMU NIEPOTRZEBNYCH GRATACH

Przenieśli góry złomu

Niemal 48 ton złomu udało się dotąd zebrać w ramach akcji „Listopadowe Złomobranie". Wymyślił ją leśnik z Wojsławic Mateusz Kliszcz. Zbieraniem złomu „zaraził" pół powiatu chełmskiego i wywołał lawinę „złom challenge" w jednostkach ochotniczych straży pożarnych. Wszystko to dla chłopca - Oliwierka Kloca - który potrzebuje pieniędzy na operację.

- Z tak wielkim zaangażowaniem ludzi dobrego serca można góry przenosić... góry złomu też - mówi **Mateusz Kliszcz.** - Mam fajnego, zdrowego, uśmiechniętego syna, a obok są dzieci takie jak Oliwier, które potrzebują pomocy. Musiałem coś zrobić! - dodaje.

Złomowisko na start!

Każdy chyba widział przynajmniej fragment popularnego serialu „Złomowisko PL". Główni bohaterowie jeżdżą samochodem dostawczym i przyjmują zlecenia na rozbiórkę i wywóz niepotrzebnych nikomu elementów metalowych. Zamieniają ten złom na gotówkę. Każdy jest zadowolony - właściciele podwórek pozbywają się bałaganu, a „złomiarze" zarabiają. Nieraz się jednak muszą nieźle nagłówkować i pogimnastykować, by złom dostarczyć do skupu.

Taki właśnie pomysł miał pan Mateusz, ale nie chciał na tym zarabiać dla siebie. Pieniędzy potrzebowali jego przyjaciele na operację synka Oliwiera. Wydawało się, że ze zbiórki złomu niewiele wyjdzie. Jak się jednak leśnik uprze... to wszystko jest możliwe. Ogłosił zbiórkę na Facebooku i sam zabrał się do pracy. Każdą sobotę poświęcał na zwożenie złomu od ludzi, którzy sami nie mogli go dostarczyć.

- Na początku to głównie ja zwoziłem ten złom swoim samochodem. Ktoś coś chciał oddać, ładowałem więc na przyczepkę i zabierałem - opowiada Kliszcz. - Przy okazji zabierałem też plastikowe nakrętki, a nawet raz dostałem telewizor. Sprzedałem go i wpłaciłem pieniądze dla Oliwierka.

Punkt odbioru złomu zorganizowano tymczasowo na terenie leśniczówki w Wojsławicach przy ul. Chełmskiej 152. Plac powoli zaczął się zapełniać dziurawymi wannami, starymi kaloryferami, siatkami z drutu i innym żelastwem. Złom na rzecz Oliwierka można też było oddać w punkcie pod adresem Rudka 7 (przy trasie Chełm-Rejowiec). Właściciel skupu dał dobrą cenę - 560 zł za tonę. Akcja zaczęła nabierać tempa. Trzeba ją było przedłużyć.

Pomogli przyjaciele

- Mateusza Kliszcza znam osobiście, jest moim kolegą. Pomyślałem, że trzeba mu pomóc. W szkole zawsze się znajdą jakieś rzeczy do oddania na złom. Zapytałem organ prowadzący o pozwolenie na zbiórkę. Nie było problemu. Wyznaczyliśmy miejsce i się zaczęło - mówi dyrektor Zespołu Szkolno-Przedszkolnego w Dorohusku **Jarosław Wójcicki**.

Najpierw wydawało się, że pandemia akcję zatrzyma i nic z tego nie będzie. Z dnia na dzień góra gratów jednak zaczęła rosnąć.

- Zbieraliśmy złom wszędzie, gdzie się dało. Ogłosiliśmy, że dojedziemy i zabierzemy, co trzeba. Każdy trochę złomu na podwórku ma. Jak sam go nie mógł przewieźć, dzwonił do strażaków po pomoc - opowiada Wójcicki, który jest również radnym powiatowym, wybranym z terenu gminy Chełm. Również dzięki niemu na terenie tej gminy rozkręciło się „Listopadowe Złomobranie".

Do pomocy zaangażowała się także radna powiatowa **Agata Radzięciak**, która zna lokalne środowisko w gminie Dorohusk.

- W szkole mamy klub wolontariatu, więc to było naturalne, że się włączymy do akcji. Jestem strażakiem w OSP w Dorohusku. Gdy tylko dyrektor poprosił mnie o pomoc, pomyślałam o naszej straży. Wójt gminy Dorohusk udostępnił samochód - opowiada radna Radzięciak. Przy zbiórce pomagała osobiście, pracowała fizycznie, jak inni strażacy. Naczelnik OSP w Dorohusku **Michał Gadzicki** rozwiesił w gminie plakaty i ludzie zaczęli dzwonić. Zwożono pełne przyczepki różnych metalowych gratów.

- Oczywiście, że sama też pomagałam. Dobro potrafi przenosić góry! - zapewnia radna Radzięciak.

Na plac przed szkołą zwieziono stare siatki ogrodzeniowe, słupki, części samochodowe i samochody. Każdy dzielił się tym, co ma. Wkrótce się okazało, że zebrano ponad 19 ton! Taka góra złomu urosła na placu w Dorohusku.

#złomChallenge

Dobrem trzeba umieć się dzielić i trzeba nim „zarażać". Strażacy mają na to sposób. Jeśli zrobili coś dobrego, stawiają wyzwanie kolegom po fachu. W krótkim czasie złom challenge ogarnął połowę gmin w powiecie chełmskim i nie tylko. Do akcji włączyły się OSP Okopy i OSP Husynne. Nominowano ochotnicze straże ze Strupina Dużego, Woli Uhruskiej, Ostrowa oraz Wierzbicy. Jednostki te miały za zadanie przeprowadzić zbiórkę złomu lub wpłacić dowolną kwotę na www.siepomaga.pl/oliwier-kloc. Do pracy przystąpiły też wyzwane na pojedynek złomowy OSP Huta, Staw i Zarzecze.

- Swój wkład włożyli strażacy z wielu jednostek OSP, o których zapewne nie wiem - ale pewne jest to, że zawsze można na nich liczyć - podkreśla pomysłodawca akcji.

Bez wsparcia władz samorządowych ochotnicy sami niewiele by zdziałali. Wystarczyło, że dostali pozwolenie na wyjazd i wykorzystanie sprzętu. Była to też pomoc mieszkańcom gminy. Wielu starszych ludzi cieszyło się z uprzątniętych podwórek. Nie musieli nic robić, bo strażacy pomogli, wydostali złom z krzaków, załadowali na samochód i podziękowali w imieniu Oliwierka.

Akcja już żyje własnym życiem

Pięć dużych przyczep ciągnikowych ze złomem zebrano w gminie Wojsławice. Za tak przeprowadzoną akcję Kliszcz podziękował oficjalnie m.in. wójtowi **Henrykowi Gołębiowskiemu** i księdzu wikaremu **Łukaszowi Bogucie**, który też jest strażakiem.

- Zbiórka zaczęła się toczyć własnym rytmem. Niektóre jednostki same dostarczają złom do skupu i wpłacają pieniądze na zbiórkę dla Oliwierka, która prowadzona jest na portalu Siepomaga.pl - opowiada Kliszcz.

W Strupinie strażacy jeździli od gospodarstwa do gospodarstwa i nieraz dla uwagi - włączali syrenę. Ludzie wychodzili przed bramę, zaciekawieni, co to się dzieje. Do przekazania czegoś na zbiórkę dla chorego chłopca nie trzeba było nikogo specjalnie namawiać.

- Wiele osób mówi, że nie byłoby ich stać na przekazanie na cel charytatywny kilkuset złotych. Gdy oddają złom, tak tego nie odczuwają - dodaje leśnik.

Gdy złom leżał na placach, trudno było ocenić efekty zbiórki. Jakiś czas temu właściciel skupu udostępnił samochód ciężarowy z dźwigiem i dwóch pracowników do pomocy. Place wysprzątano. Złom zważono.

- Samochód jechał z Leśniczówki i w Strupinie został jeszcze doładowany. Było na nim ponad 17 ton. W Dorohusku zebrano ok. 19 ton i 12,5 tony przywieziono bezpośrednio do skupu - relacjonuje Kliszcz. - Mamy 27 tys. zł! To wielki sukces i podziękowania należą się wszystkim, którzy pomagali i coś przekazali na zbiórkę.

Jesteśmy na półmetku!

Listopadowe Złomobranie pomogło w zebraniu połowy potrzebnej na operację Oliwierka Kloca z Chełma kwoty. Na jego koncie jest już ponad 211 tys. zł. Jednak jego rodzice muszą zapłacić prywatnej klinice aż 400 tys. zł.

Chłopiec urodził się z wadami wrodzonymi. Ma zdeformowaną lewą rączkę i skróconą prawą nóżkę. Wady te wpłyną na to, że będzie mu się dodatkowo krzywił kręgosłup. Za kilka lat może być całkowicie uzależniony od pomocy innych, jeśli nie zostanie szybko zoperowany. Każda złotówka, którą mu podarują dobrzy ludzie, każdy kilogram złomu, może odmienić jego życie - dać mu samodzielność i szczęście.

Oliwierek ma zaplanowane leczenie operacyjne na wiele lat w Paley Institute. Będzie bardzo długie i skomplikowane. Pierwsza operacja, na którą obecnie są zbierane pieniądze, jest najważniejsza. To zoperowanie biodra i stawu kolanowego tak, by przygotować nogę do procesu wydłużania specjalnym aparatem. Jednocześnie lekarze wykonają także zabieg rozdzielenia zrośniętych paluszków.

Czasu jest coraz mniej. Oliwierek jest coraz większy i od jakiegoś czasu staje już na nóżki. Nosi specjalne buty, które niwelują pogłębiającą się różnicę w długości lewej i prawej nogi. Jeśli ktoś chce dorzucić swoją cegiełkę na operację - może to zrobić na kilka sposobów. Zbiórki złomu będą nadal prowadzone i można wziąć w nich udział. Pieniądze zbierane są też za pośrednictwem portalu Siepomaga. Na Facebooku są też prowadzone licytacje - można coś kupić albo przekazać na sprzedaż, a pieniądze trafią do Oliwierka. **DBEZ**

eprasa.pl 41298f576f

GMINA ŁOPIENNIK GÓRNY Pożarnictwo i pomaganie ludziom ma we krwi

Ratował chorych na stadionie narodowym

Młodszy ogniomistrz Krzysztof Szadura jest strażakiem z powołania. Wciąż chce się rozwijać i zdobywać nowe doświadczenia. Dlatego nie wahał się, gdy dostał ofertę wyjazdu do tymczasowego szpitala na Stadionie Narodowym w Warszawie dla osób chorych na COVID-19. - Koronawirus to nie mit, a szpital nie świecił pustkami - opowiada strażak.

W połowie grudnia minęło 10 lat jego służby w Państwowej Straży Pożarnej. Najpierw przez dwa lata pracował w Warszawie i Świdniku, aż wreszcie trafił do Komendy Powiatowej PSP w Krasnymstawie. W macierzystej jednostce OSP Krzywe pełni funkcję kierowcy. Już w wieku 10 lat startował w pierwszych zawodach strażackich drużyn młodzieżowych. Przygodę z pożarnictwem kontynuuje po ojcu i dziadku.

- Moi bracia również są strażakami. Dwa lata temu zrobiliśmy licencjat z ratownictwa medycznego. Gdy z Komendy Głównej PSP przyszło zapytanie o osoby z takimi uprawnieniami, wyraziłem gotowość do wyjazdu. Zgodziłem się pojechać do szpitala tymczasowego, bo i tak pewnie byłaby taka potrzeba. Uznałem, że lepiej będzie mieć do tego osobiste przekonanie, niż robić coś z przymusu - opowiada Krzysztof Szadura.

Szpital tymczasowy na Stadionie Narodowym zaczął organizować się w październiku. Krasnostawski strażak pełnił tam służbę w listopadzie w trzech turach. Za każdym razem miał po dwa dyżury, które trwały po 24 godziny.

Do stolicy dojeżdżał z kolegami m.in. z Chełma i Zamościa. Na miejscu pracowali jednak ratownicy z całego naszego województwa. Lubelscy strażacy pełnili służbę na zmianę z kolegami po fachu z województwa kujawsko-pomorskiego. Dzięki temu wszyscy mieli 4 dni przerwy pomiędzy kolejnymi dyżurami.

- Najtrudniejszy był dla mnie pierwszy dyżur. Wówczas nie wiedziałem, gdzie są wszystkie potrzebne w danej sytuacji rzeczy. Bywało tak, że stan niektórych chorych zmieniał się w zupełnie niespodziewanej chwili. Na szczęście mogliśmy liczyć na wsparcie lekarzy i pielęgniarek - wspomina strażak z Krzywego.

Zakres czynności strażaków z uprawnieniami ratowników medycznych rozszerzał się z każdym dyżurem. Wykonywali m.in. triaż i zbierali wywiady od pacjentów, robili wkłucia i zmianę wenflonów, podłączali aparaturę medyczną, podawali tlen oraz pomagali pacjentom w podstawowych czynnościach. Od czasu do czasu dochodziły obowiązki związane z ochroną przeciwpożarową w różnych sektorach szpitala tymczasowego.

Uważa, że niektóre media zaciemniały prawdziwy obraz szpitala tymczasowego. Zapewnia, że liczba osób hospitalizowanych przez cały listopad systematycznie wzrastała. - Gdy zaczynałem, znajdowało się tam kilkunastu chorych. Podczas mojego ostatniego dyżuru hospitalizowanych było już 50 osób. Najmłodsi nie mieli 30 lat, a najstarsi byli w granicach 90. Od połowy listopada trafiali tam ludzie w coraz cięższym stanie. Widać było, że strasznie się męczą. Każdy inaczej przechodził Covid-19. Dlatego nie można mówić, że tej choroby nie ma. Może ona dopaść każdego z nas - podkreśla 32-latek.

Z powodu służby w szpitalu tymczasowym pan Krzysztof musiał do minimum ograniczyć kontakty z rodziną. Nie chciał ich narażać, gdyby sam zachorował.

- To też było dla mnie trudne, bo wszyscy jesteśmy bardzo ze sobą zżyci i mieszkamy obok siebie. Moi rodzice i bracia martwili się o mnie, ale jednocześnie czułem ich wsparcie, za co serdecznie im dziękuję. W takich sytuacjach mój komendant zawsze powtarza: „najważniejsze jest, aby z każdej akcji lub zawodów wszyscy wrócili cali i zdrowi". Dlatego cieszę się, że przetrwaliśmy ten okres rozłąki i wszystko dobrze się skończyło - mówi młodszy ogniomistrz.

Dzięki temu wyzwaniu czuje, że nabrał niezwykle cennego doświadczenia. Była to także okazja do odświeżenia wiedzy nabytej na studiach i umiejętności praktycznych. Z pewnością zaprocentuje to również w pracy strażaka.

- Najważniejsze to nie panikować. Jeśli osoba chora lub poszkodowana widzi u ratownika opanowanie, od razu jest spokojniejsza i łatwiej jej pomóc. Gdyby znów zaszła potrzeba, najprawdopodobniej pojechałbym do takiego szpitala jeszcze raz - podsumowuje Krzysztof Szadura. **GD**

Koncert z przesłaniem

CHEŁM Moja krew - Twoja siła to hasło koncertu charytatywnego, który odbędzie się w Chełmskim Domu Kultury w styczniu w formie online. Będzie to spotkanie nie tylko z dobrą muzyką, ale także z lekarzem, który stosuje terapię leczenia osoczem.

Poprzez wydarzenie kulturalne organizatorzy koncertu chcą zachęcać osoby, które przeszły Covid-19 i spełniają wymagane kryteria kwalifikacyjne, do oddawania osocza lub krwi.

Wydarzenie zostało podzielone na dwie części. W pierwszej odbędzie się rozmowa z **dr. Konradem Firlejem**, zajmującym się na co dzień stosowaniem terapii leczenia osoczem ozdrowieńców w Regionalnym Centrum Krwiodawstwa i Krwiolecznictwa w Lublinie. Głos zabiorą również osoby, które przeszły chorobę.

W drugiej części wystąpi **Łukasz Jemioła**, wokalista specjalizujący się w piosenkach retro oraz nurcie americana. Ma na swoim koncie współpracę m.in. z Marylą Rodowicz, Januszem Radkiem, Arturem Andrusem czy Piotrem Bałtroczykiem.

Podczas koncertu odbędzie się również zbiórka pieniędzy, a zebrane środki zostaną przekazane na doraźną pomoc dla podopiecznych Domu Opieki Społecznej w Nowinach, bezpośrednio dotkniętych pandemią koronawirusa.

Wydarzeniu patronują honorowo RCKiK w Lublinie oraz marszałek województwa lubelskiego. Poza tym wydarzenie swoim patronatem objęło m.in. Stowarzyszenie Polskich Artystów Muzyków - oddział lubelski, Starostwo Powiatowe w Chełmie, Chełmskie Towarzystwo Samorządowe, a także lokalne media oraz organizacje pozarządowe.

Wydarzenie odbędzie się 17 stycznia o godzinie 18 w Chełmskim Domu Kultury i będzie dostępne dla publiczności jedynie w formie online. **AN**

Kościółek odsłonił tajemnice

GM. SAWIN Muzeum Ziemi Chełmskiej pochwaliło się kolejną ciekawostką archeologiczną. Zakończyły się badania w nowo odkrytej krypcie grobowej w zabytkowym kościele w Przysiółku koło Czułczyc. W jednej z trumien znalezione zostały dwa miniaturowe dzbanuszki szklane oraz niewielka, okrągła szybka.

Pierwsza informacja archiwalna o parafii katolickiej w Przysiółku pochodzi z roku 1513. W 1603 roku miał stać tam drewniany kościół. W 1744 roku został odnowiony dzięki fundacji króla Augusta III Mocnego. Być może dzięki temu przetrwał do naszych czasów. Od zakończenia wojny użytkowany był jako kaplica cmentarza rzymsko-katolickiego.

Badania prowadzili chełmscy archeolodzy. Współpracowali z ekipą remontową, która przywracała dawną świetność tej drewnianej świątyni. Pod podłogą prezbiterium odkryto niezwykły obiekt grobowy. Jak informuje muzeum - niewielkich rozmiarów krypta o sklepieniu łukowym wykonana była z łupanego kamienia kredowego, zwanego również opoką. W momencie odkrycia była prawie w całości zamulona ziemią, widoczny był jedynie fragment sklepienia. W trakcie mozolnego oczyszczania wnętrza tego obiektu, odsłonięto w większości przemieszane kości ludzkie. Jak się okazało, pochowanych było tam około 30 osób dorosłych i dzieci. Tylko kilka szkieletów znajdowało się w stanie nienaruszonym.

Drewniane trumny, w których pochowano zmarłych, zachowały się jedynie w postaci delikatnych smug spróchniałych desek, poza jedną, która zlokalizowana była na najwyższym poziomie. W trakcie ekshumacji przy zmarłych nie natrafiono na przedmioty, które pozwoliłyby ustalić, z jakiego okresu pochodziły pochówki. Jedynie w trumnie, odkrytej na samym dnie krypty, znalezione zostały dwa miniaturowe dzbanuszki szklane oraz niewielka, okrągła szybka, tzw. okno trumienne. Zabytki te pozwalają ustalić chronologię tego pochówku na przełom XVII/XVIII wieku, co wskazuje, że krypta została zbudowana najpewniej w czasie wznoszenia świątyni, tj. w latach 60. XVIII wieku. Hipotezę na temat datowania badanego obiektu zweryfikują analizy specjalistyczne. Jak podaje muzeum - w krypcie najprawdopodobniej pochowani zostali członkowie rodziny feudalnego właściciela Przysiółka. **DBEZ**

fot. Facebook/Muzeum Ziemi Chełmskiej im. W. Ambroziewicza w Chełmie

fot. Facebook/Muzeum Ziemi Chełmskiej im. W. Ambroziewicza w Chełmie

eprasa.pl 41298f576f

WKRĘCENI W MORSOWANIE

Jedni relaksują się, grając w piłkę, niektórzy - tańcząc, a inni - oglądając w kinie ulubiony film bądź czytając w domowym zaciszu ciekawą książkę. Ale są też tacy, którym przyjemność i odprężenie sprawia wejście do lodowatej wody. Szaleństwo? Dla wielu z pewnością tak, ale dla tych, co spróbowali – wspaniałe hobby i sposób na lepsze zdrowie.

Większość z nas na samą myśl o zimowej kąpieli ma gęsią skórkę lub dreszcze, chyba że w grę wchodzi szybki prysznic w wannie lub popływanie w basenie. To jeszcze jesteśmy w stanie znieść. Ale kąpiel w przerębli? Dla wielu to czyste szaleństwo. A jednak nie da się nie zauważyć, że każdego roku morsowanie zyskuje coraz więcej zwolenników. Dowodem na to są powstające stowarzyszenia lub grupy zrzeszające morsów. W samych Chełmie są co najmniej trzy. Nie brakuje ich również w innych mniejszych miejscowościach naszego regionu. Miłośnicy zimnych kąpieli spotykają się w sobotę lub niedzielę nad zalewem czy jeziorem i wchodzą do wody przy minusowej temperaturze.

Dla zdrowia...

W ostatnim czasie coraz więcej osób przywiązuje wagę do zdrowego trybu życia. Służą temu m.in. różne sposoby hartowania organizmu. Jednym z nich jest właśnie morsowanie. Wśród tych, którzy kochają zimowe kąpiele, jest 42-letnia chełmianka **Edyta Przebierowska**.

- Przygodę z morsowaniem rozpoczęłam trzy lata temu dosyć przypadkowo. Zainspirował mnie kolega z pracy, który pokazywał mi zdjęcia z tego typu wydarzeń. Porozmawiałam na ten temat z mężem. On również postanowił spróbować – opowiada pani Edyta. - Jestem raczej fanką ciepłych kąpieli, więc wejście do lodowatej wody wydawało mi się niemożliwe. Pokonałam jednak tę barierę. Tak naprawdę wszystko leży w naszej psychice. Nie wolno się zbyt długo zastanawiać, bo wówczas może być problem z przełamaniem lodów – podpowiada pani Edyta.

Swoje pierwsze wejście do lodowatej wody 42-latka pamięta doskonale. Był wieczór, zapadł już zmrok, temperatura wynosiła kilka stopni poniżej zera.

- Na początku byłam przerażona tym, co chcę zrobić, ale nie zastanawiałam się zbyt długo. Wchodziłam pierwszy raz, więc inni mnie asekurowali. W takich sytuacjach nigdy nie wiadomo bowiem, jak zareaguje organizm – relacjonuje kobieta. - Trochę trzeba było szybciej pooddychać, pokrzyczeć. Najgorsze było pierwsze zetknięcie z wodą, ale kiedy zanurzyłam się po pas, doszłam do wniosku, że nie taki diabeł straszny. Czułam satysfakcję, uwolniły się endorfiny – wspomina pani Edyta.

Wszystkie morsy zgodnie podkreślają, że kąpiele w zimnej wodzie to nieocenione zalety zdrowotne. Przede wszystkim chodzi o hartowanie organizmu, a co za tym idzie – zwiększenie odporności.

- Niektórzy powstrzymują się od morsowania, ponieważ obawiają się, że zachorują. Ale takie myślenie jest błędne. Odkąd zażywam zimnych kąpieli, omijają mnie przeziębienia – zapewnia. - Znam nawet osoby, które - mając gorączkę - przez kilka dni z rzędu morsowały, aby przegonić wirusy. Jaki był efekt? Pomogło. Obeszło się bez leków – dodaje kobieta.

Eksperci podkreślają, że kontakt z lodowatą wodą, który można porównać do krioterapii stosowanej przy wielu schorzeniach (np. przy stwardnieniu rozsianym), może być zbawienny dla osób mających problemy ze stawami i mięśniami. Podczas zanurzenia w zimnej wodzie dochodzi do skurczu naczyń krwionośnych, praca serca znacząco przyspiesza, co powoduje lepsze ukrwienie narządów wewnętrznych i tkanek naszego ciała. Organizm szybciej usuwa toksyny i pozbywa się nadmiaru tkanki tłuszczowej. Zalet zdrowotnych jest mnóstwo, a czy są jakieś wady? Tak naprawdę trudno je dostrzec. Jedynym przeciwwskazaniem dla miłośników morsowania mogą być choroby serca, układu krążenia czy nadciśnienie. Dlatego przed pierwszym wejściem do przerębli warto skonsultować się z lekarzem.

...i relaksu

- Na początku jest ciekawość i trochę adrenaliny. Według mnie wejście do zimnej wody nie jest wcale takie trudne, bo w zimie różnica temperatur nie jest tak duża, jak latem. Myślę, że wszystko jest w naszych głowach. Chodzi o przełamanie bariery. Znam kilka osób, które weszły do kolan, ale później się wycofały – mówi **Joanna Jabłońska**, wójt gminy Leśniowice.

To z jej inicjatywy jesienią ubiegłego roku powstała grupa Leśniowskich Morsów Maczuły.

- Do wody najlepiej jest wchodzić w skarpetkach termicznych, bo wówczas stopy nie drętwieją. Bez skarpetek trochę mocniej odczuwa się zimno, ale też jest to do opanowania. Podstawa to oczywiście rozgrzewka, mająca poprawić krążenie w ciele. Bez niej trudniej będzie się nam zanurzyć – tłumaczy Jabłońska.

Wójt gminy Leśniowice zaleca wchodzenie do wody w większych grupach, przynajmniej z dwóch powodów. Pierwszy to bezpieczeństwo. Nie wiadomo, jak zareaguje nasz organizm, szczególnie kiedy morsujemy po raz pierwszy. Drugi powód? Zdecydowanie łatwiej jest przełamać barierę psychiczną. Kiedy widzi się te wszystkie uśmiechnięte twarze, słyszy się motywujące okrzyki, człowiek dostaje przysłowiowego powera i nie jest w stanie się wycofać.

- Później jest już tylko satysfakcja, niesamowita radość, ogromna przyjemność, a nawet w pewnym sensie podniecenie. Człowiek uświadamia sobie, że nie ma rzeczy niemożliwych i jest gotów podejmować kolejne wyzwania – dodaje Jabłońska.

Wystarczą chęci

Morsowanie nie wymaga specjalnych przygotowań. Wystarczą jedynie dobre chęci. Oczywiście jest mnóstwo osób, które przed swoim „debiutem" wolą się nieco oswoić z zimnem. Chodzą np. do aquaparku, gdzie zanurzają się w balii wypełnionej lodowatą wodą, bądź też morsowanie zaczynają stopniowo – od jesieni, a nie od razu zimą.

63-letni **Ryszard Złamańczuk**, należący do Leśniowskich Morsów Maczuły, a także do grupy morsów z Krasnegostawu (obie współpracują ze sobą) stał się prawdziwym fanem zimnych kąpieli. Po raz pierwszy do przerębli wszedł w grudniu 2016 roku.

-Specjalnie się do tego nie przygotowywałem, ale można powiedzieć, że wiedziałem, z czym to się je. Przed rozpoczęciem przygody z morsowaniem byłem bowiem w sanatorium, gdzie przeszedłem dziesięć zabiegów w kriokomorze. Kiedy wróciłem do domu, stwierdziłem, że będę kontynuował terapię zimnem, ale w nieco inny sposób – opowiada pan Ryszard.

63-latek całkowicie zmienił podejście do życia. Zaczął regularnie uprawiać różne sporty. Obecnie biega, ćwiczy jogę, gra w tenisa stołowego, no i oczywiście systematycznie morsuje.

- Odkąd zwiększyłem swoją aktywność, czuję się zdecydowanie lepiej. Zazwyczaj w okresie jesienno-zimowym dopadały mnie różne infekcje, ale to już przeszłość. Dużo dało morsowanie, przez co poprawiłem swoją odporność. Jak już się przeziębię, nie męczę się tak, jak kiedyś. Po dwóch dniach wszystko przechodzi. Zimne kąpiele mocno poprawiły też kolor mojej skóry – mówi nasz rozmówca.

W styczniu 2019 r. pan Ryszard uczestniczył w akcji bicia rekordu w morsowaniu.

- Pamiętam, że do zalewu w Tuligłowach weszło wówczas ok. 470 osób. Rekord z 2018 r., który wynosił ok. 240 osób, został pobity z nawiązką – wspomina. - To było wspaniałe wydarzenie, którego nie zapomnę – dodaje.

Dla każdego, bez względu na wiek

W jakim wieku można rozpocząć przygodę z morsowaniem? W tej kwestii nie ma żadnych ograniczeń. Niedawno w zalewie w Żółtańcach kąpieli w lodowatej wodzie zażywała mama z 3-letnim maluchem.

- Wśród miłośników zimowego szaleństwa jest coraz więcej dzieci. Widać to na każdym spotkaniu morsów – mówi **Przemysław Kuryś**, który morsuje od ubiegłego roku.

Swoją nową pasją zaszczepił 10-letniego syna **Michała**.

- Za pierwszym razem wchodziłem do wody po drabince, tak do pasa, tata mnie asekurował. Pamiętam, że miałem dziwne uczucie, jakby mrówki gryzły mnie w nogi. Wytrzymałem jedną minutę – opowiada Michał.

Chłopiec, tak jak inne morsy, wejście do wody poprzedza solidną rozgrzewką.

- Najpierw trochę biegam, później wykonuję różne ćwiczenia, od głowy w dół. Są to krążenia ramion, skrętoskłony, skoki, przysiady i pompki – mówi 10-latek.

Z każdym morsowaniem Michał starał się wytrzymać w zimnej wodzie dłuższy czas.

- Tak jak już wspominałem, za pierwszym razem była to minuta. Później siedziałem w wodzie po dwie minuty, a obecnie jestem w stanie wytrzymać nawet pięć minut. Morsowanie najbardziej podoba mi się wtedy, kiedy jest słońce, a woda jest zamarznięta i trzeba rozbić lód – tłumaczy junior Kuryś.

Zła pogoda Michałowi niestraszna. Na co dzień chłopiec uczęszcza na zajęcia piłkarskie do chełmskiego Niedźwiadka. Nieraz trenował lub rozgrywał mecz w strugach deszczu.

- Treningi w deszczu są fajne, ale zupełnie inaczej jest z morsowaniem. Kąpiel w zimnej wodzie, kiedy mocno leje, jest nieprzyjemna – przyznaje 10-letni mors.

Zimowych kąpieli Michał

eprasa.pl 41298f576f

DLA ZDROWOTNOŚCI I PRZYJEMNOŚCI

i jego tato najczęściej zażywają w zalewie w Żółtańcach bądź w Dębowym Lesie.

- Do morsowania próbujemy jeszcze namówić mamę, ale na razie nie daje się przekonać. Jeździ jednak z nami i po wyjściu z wody podaje nam ręczniki – dodaje z uśmiechem chłopiec.

- Może kiedyś się skuszę… – śmieje się pani **Anna**, żona pana Przemka i mama Michała. - Mimo że nie wchodzę do wody, lubię jeździć na morsowanie. Podoba mi się bowiem cała otoczka tego typu spotkań. To nie tylko sama kąpiel, ale także różne imprezy towarzyszące. Bardzo często po morsowaniu ludzie spotykają się na grillu lub przy ognisku, rozmawiają i bawią się do późnych godzin wieczornych – tłumaczy pani Anna. - Cieszę się, że mąż i syn znaleźli nową pasję. Pasję, która przynosi wiele korzyści zdrowotnych. Ale nie tylko. Oprócz tego, że chłopaki nie chorują, wracają do domu zrelaksowani, wyciszeni, uśmiechnięci, a i ja mam wtedy trochę spokoju – dodaje z humorem pani Anna.

Zacny jubileusz w przerębli

Jadwiga Dżaman za niespełna miesiąc (27 stycznia) skończy 83 lata. To jedna z najstarszych chełmianek, należąca do klubu zagorzałych morsów. Z zimowych kąpieli korzysta od siedmiu lat.

- Jak zaczynałam przygodę z morsowaniem, było nas zaledwie kilka osób. Obecnie jest kilkadziesiąt. To świadczy o popularyzacji tej pasji wśród wszystkich mieszkańców, nie tylko tych starszych, ale i tych młodszych – podkreśla 82-latka. - Zainspirował mnie do tego **Jerzy Jaworski**. To on zawsze o mnie pamiętał, wysyłał SMS-y o każdym spotkaniu. Nie wypadało odmawiać – dodaje.

Każdej kąpieli i spotkania z innymi morsami pani Jadwiga wyczekuje z utęsknieniem. I nie tylko chodzi o samo wejście do zimnej wody i hartowanie organizmu, ale także o atmosferę takich wydarzeń.

- Uwielbiam morsowanie, bo mogę spotkać się z przyjaciółmi, wspaniałymi ludźmi, pozytywnie zakręconymi, mającymi przysłowiowego fisia, takiego jak ja. Mogę porozmawiać z nimi, pośmiać się, pożartować, posiedzieć przy ognisku – wylicza z uśmiechem nasza rozmówczyni. - Nie wspomnę już o zdrowiu, które mocno się poprawiło. Z racji wieku mam różne schorzenia, ale odkąd morsuję, w ogóle omijają mnie przeziębienia i grypa. Nie bolą mnie już stawy, a i koronawirus trzyma się z dala – mówi kobieta.

Pani Jadwiga bardzo miło wspomina swoje 80. urodziny. Spędziła je... w przerębli.

- W dzień, w którym mieliśmy morsować, obchodziłam piękny, urodzinowy, okrągły jubileusz. Pamiętam go bardzo dobrze. Miałam wtedy złamaną rękę, ale mimo tego pojechałam nad wodę. Inne morsy przygotowały mi wspaniałą niespodziankę. Dostałam piękny album ze zdjęciami z różnych morsowań. Były też kwiaty, moc gorących życzeń i gromkie „sto lat" – wspomina z zachwytem 82-letnia chełmianka.

Pani Jadwiga nieustannie zachęca do morsowania inne osoby. Podkreśla, że to wspaniały sposób na podreperowanie zdrowia i fajne spędzenie wolnego czasu.

- Niektórych znajomych już namówiłam, ale wciąż uparty pozostaje mój mąż **Wiesław**. To zmarzluch, boi się zimnej wody – śmieje się seniorka. - Pierwsze wejście do lodowatej wody może być stresujące, ale z każdym kolejnym człowiek czerpie radość, entuzjazm i niesamowite doznania – zapewnia nasza rozmówczyni. **TS**

Zdrowo i tanio

Wyposażenie morsa nie jest kosztowne. Tak naprawdę nie potrzebujemy zbyt wielu rzeczy. Wystarczą kąpielówki, a w przypadku kobiety strój kąpielowy, ręcznik, rękawiczki, czapka i suche ciuchy do przebrania się. Wiele osób do morsowania używa specjalnych butów neoprenowych bądź zwykłych adidasów, które ochronią stopy przed zimnem lub skaleczeniem się ostrym lodem. Po wyjściu z wody warto napić się ciepłej herbaty z termosu.

Warto pamiętać, że morsowanie to nie zawody, na których bije się rekordy. Czas przebywania w wodzie może być różny. Nawet minutowa kąpiel, wykonywana regularnie, to wystarczający bodziec do zahartowania organizmu. Aby dołączyć do grona morsów, nie potrzeba zbyt wiele. Korzystają oni prawie ze wszystkich możliwych zalewów znajdujących się w naszym regionie. Wystarczy poznać miejsce i godzinę spotkania. Tego typu informacje znajdziemy m.in. w internecie

KRONIKA ZDARZEŃ

Według sądu trener niewinny

Pow. chełmski Trener z naszego regionu, oskarżony o narażenie zdrowia i życia młodych zawodniczek, został uniewinniony. Decyzja sądu nie jest jeszcze prawomocna.

Proces toczył się przed Sądem Rejonowym w Chełmie. Dotyczył zdarzeń z jesieni 2016 r. Trener z jednej ze szkół w okolicach Chełma został oskarżony o to, że w listopadzie podczas zgrupowania przed zawodami podał dwóm zawodniczkom jakiś biały proszek. Jak ustalili śledczy, wsypał go do soku jabłkowego i dziewczyny go wypiły. Dwunastolatka dostała zawrotów głowy i bólów brzucha. Jej 11-letnia koleżanka z ostrą biegunką trafiła do szpitala. Nie ustalono jednak dokładnie, jaki był skład proszku podanego nastolatkom.

Śledczy oskarżyli trenera o narażenie zawodniczek na bezpośrednie niebezpieczeństwo utraty życia albo ciężkiego uszczerbku na zdrowiu. Groziło mu do 3 lat pozbawienia wolności. Sąd kilka dni temu go jednak uniewinnił.

Kradziony traktor nie wyjechał z Polski

fot. NOSG w Chełmie

Dorohusk Funkcjonariusze z Nadbużańskiego Oddziału Straży Granicznej, podczas kontroli na granicy namierzyli kolejny pojazd pochodzący z przestępstwa. Tym razem był to ciągnik rolniczy, który miał trafić na Ukrainę.

W nocy z 17 na 18 grudnia na drogowym przejściu granicznym w Dorohusku funkcjonariusze NOSG zainteresowali się ciągnikiem marki John Deere, który miał przekroczyć granicę na naczepie samochodu ciężarowego. Mundurowi podczas kontroli ujawnili, iż w maszynie o szacunkowej wartości 190 tys. zł zmieniono numery identyfikacyjne VIN.

- W sprawie zostało wszczęte postępowanie przygotowawcze, kierowca ciężarówki 28-letni ob. Ukrainy, został przesłuchany w charakterze świadka – mówi por. **Dariusz Sienicki**, rzecznik prasowy komendanta NOSG w Chełmie.

Fura rozbita

Chełm 14 grudnia około godz. 9 na rondzie przy ul. Hrubieszowskiej zderzyły się dwa samochody osobowe. Kierowca mazdy oraz pasażer bmw sami wyszli z aut. 26-latek kierujący bmw, mieszkaniec gminy Chełm, nie mógł się wydostać z rozbitego samochodu. Konieczne było użycie specjalistycznego sprzętu, by uwolnić go z pułapki. Na szczęście nic poważnego nikomu się nie stało. Poobijanymi poszkodowanymi zajęli się ratownicy. **(apm)**

eprasa.pl 41298f576f

Malarskie talenty

POW. CHEŁMSKI Martyna Piszczek, uczennica SP w Żmudzi, została laureatką archidiecezjalnego konkursu plastycznego „Jan Paweł II - Papież Rodziny". Zajęła I miejsce w kategorii klas I-III szkoły podstawowej. Nagrody i wyróżnienia zdobyli również m.in. uczniowie ze szkół w: Wierzbicy, Chełmie i Rejowcu.

Maryna Piszczek uczy się w klasie pierwszej. W tym samym konkursie wyróżniono jej szkolnego kolegę **Kajetana Steczuka**.

- Jest to wielki sukces uczniów naszej szkoły, gdyż na konkurs wpłynęło wiele prac, nie tylko z województwa lubelskiego. Głównym celem tej inicjatywy było rozbudzenie wyobraźni twórczej dzieci i popularyzacja wiedzy o Janie Pawle II - podkreśla dyrektorka SP w Żmudzi **Halina Steczuk**.

Wśród przedszkolaków III miejsce zdobył pięcioletni **Bartosz Śmigielski** z Gminnego Przedszkola w Wierzbicy. W gronie uczniów szkół podstawowych trzecim miejscem nagrodzono również trzynastoletnią **Kingę Krawczyk** ze Szkoły Podstawowej nr 4 w Chełmie, a wyróżnienie otrzymała dziesięcioletnia **Milena Sowa** ze Szkoły Podstawowej w Rejowcu.

Uroczyste ogłoszenie wyników i wręczenie nagród odbyło się w kościele parafialnym pw. Świętej Rodziny w Lublinie. Dzieci otrzymały pamiątkowe dyplomy i nagrody rzeczowe. Uświetnieniem wieczoru był wyjątkowy koncert papieski pt.: „Scena pełna życia. Obchody 100 rocznicy urodzin Świętego Jana Pawła II - Papieża Rodziny". Były pieśni sakralne i patriotyczne oraz przypomniano słowa św. Jana Pawła II o godności życia ludzkiego. Organizatorem tych wydarzeń było Centrum Jana Pawła II w Lublinie.

DBEZ

Idole zaśpiewali z domów

GM. WIERZBICA Szkolny konkurs „Nasz Idol" został zorganizowany w nowej odsłonie. Pandemia uniemożliwiła młodym artystom publiczną prezentację swoich talentów. Zaśpiewali w domu lub plenerze, a filmiki z ich występów zostały zamieszczone na szkolnej stronie na Facebooku.

Takiego Idola w Szkole Podstawowej w Wierzbicy jeszcze nie było. Nagranie filmiku i upublicznienie go wymagało dużej odwagi od wykonawców. Tym bardziej należą się im brawa. Prezentacje uczniów można było lajkować.

Najwięcej głosów internautów zdobył **Dominik Simakowski** i to on został Idolem Publiczności. Zagłosowało na niego 676 osób. **Amelia Staniak** zdobyła tytuł Idola Klas 4-8. **Maciek Kucharski** wyśpiewał Idola Klas 1-3.

DBEZ

Terytorialsi z Chełma już jeżdżą

CHEŁM 2. Lubelska Brygada Obrony Terytorialnej otrzyma dziesięć nowych samochodów marki Ford Ranger XLT. Pierwsze pojazdy już trafiły do chełmskiego batalionu lekkiej piechoty.

- Wojsko Polskie rozrasta się liczebnie, ale żeby stało na straży bezpieczeństwa naszej ojczyzny, musi być wyposażone w nowoczesny sprzęt. Jednym z elementów tego wyposażenia są pojazdy. To kolejny przełom, jeżeli chodzi o sprzęt wykorzystywany przez żołnierzy Wojska Polskiego, który wzmocni zdolności naszego wojska. Jestem o tym przekonany, że będzie dobrze służył bezpieczeństwu Polski - powiedział podczas uroczystego przekazania samochodów minister **Mariusz Błaszczak**.

Przekazanie aut stanowi pierwszą część dostaw wynikających z umowy podpisanej na koniec marca, która przewiduje dostawę łącznie 648 samochodów ciężarowo-osobowych. W sumie 10 pojazdów trafi do 2. Lubelskiej Brygady Obrony Terytorialnej. Docelowo zasilą one flotę samochodową wszystkich pięciu batalionów lekkiej piechoty 2. LBOT.

Odbiór pojazdów lubelscy terytorialsi rozpoczęli w czwartek 17 grudnia. Jako pierwszy otrzymał je 24. batalion lekkiej piechoty z Chełma.

Nowy ford ranger XLT to samochód osobowo-terenowy przystosowany do potrzeb armii, skonfigurowany zgodnie ze specyfikacją przygotowaną przez żołnierzy. Posiada wiele rozwiązań technicznych, m.in. zwiększających zdolność do jazdy w terenie, a także bezpieczeństwo ich użytkowników.

AN

SUPER MALUCHY

Zuzanna, urodzona 3 grudnia, córka Małgorzaty i Artura Kamienieckich, waga 3100 g, Chełm

Zosia, urodzona 4 grudnia, córka Natalii i Mateusza, waga 3780 g, Okopy

Apolonia, urodzona 17 września, córka Anny i Łukasza, waga 2500, Lublin

Ponad trzysta kartek dla małych pacjentów

CHEŁM Dokładnie 327 kartek świątecznych od ponad 240 osób – to efekt charytatywnej akcji świątecznej „Kartka pod choinkę" zorganizowanej przez Młodzieżowy Dom Kultury w Chełmie we współpracy ze Stowarzyszeniem „Życie z chorobą nie musi być smutne" im. Karoli Majewskiej w Lublinie.

Przygotowane przez uczestników kartki trafiły do małych pacjentów ze szpitali wojewódzkich w Chełmie i Zamościu, Dziecięcego Szpitala Klinicznego w Lublinie i Centrum Zdrowia Dziecka w Warszawie.

W przygotowanie świątecznych pocztówek dla chorych dzieci zaangażowali się ich rówieśnicy z Chełma i powiatu chełmskiego. W nadesłanych na akcję pracach znalazły się nie tylko własnoręcznie wykonane świąteczne motywy i ciepłe życzenia, ale nawet drobne upominki: załączone do kartek opłatki, cukrowe laski i inne...

- Bardzo się cieszymy, że zorganizowana po raz pierwszy akcja zakończyła się takim sukcesem – mówią organizatorzy. - Dobrze wiedzieć, że w tym trudnym z powodu pandemii dla nas wszystkich czasie, są ludzie, którzy znajdują czas i chęci, by zrobić bezinteresownie coś dobrego dla innych... Wszystkim, którzy włączyli się w naszą akcję i przyczynili się do tego, aby na twarzach małych pacjentów choć na chwilę pojawił się uśmiech, z serca dziękujemy.

Fundacja zadbała również o upominki dla małych pacjentów. Oprócz świątecznych karteczek dzieci dostały książeczki, kolorowanki i pluszaki.

AN

Chełmskie tancerki w Przestrzeniach Sztuki

CHEŁM Najstarsze tancerki Zespołu Tańca Jazzowego BALLO z Młodzieżowego Domu Kultury w Chełmie zastały zaproszone przez Centrum Kultury w Lublinie i Lubelski Teatr Tańca do udziału w pilotażowym projekcie „Przestrzenie Sztuki".

Jednym z głównych celów programowych projektu jest edukacja. By wspierać pasję adeptów sztuki tańca i instruktorów, organizatorzy postanowili uzupełniać codzienną edukację taneczną w ośrodkach regionu lubelskiego o gości – artystów. W ramach projektu 18 osób z grupy BALLO I i BALLO ART wzięło udział w warsztatach z tańca współczesnego i klasycznego. Poprowadziła je **Izabela Zawadzka**.

Przestrzenie Sztuki to działanie realizowane pod patronatem Ministerstwa Kultury i Dziedzictwa Narodowego, Instytutu Muzyki i Tańca oraz Instytutu Teatralnego im. Zbigniewa Raszewskiego. Co ciekawe, projekt związany z tańcem w tym roku realizowany jest w czterech wybranych miastach Polski, m.in. w Lublinie.

AN

ŚRODKI OCHRONY OSOBISTEJ

maseczki ochronne EN14683
od 0,35 groszy netto
Trzywarstwowa, chroni przed 98% zanieczyszczeń, które znajdują się w powietrzu.

maseczki ochronne KN95
od 1,90 zł netto
Bardzo szczelne, redukują efekt parowania w przypadku noszenia okularów.

płyny do dezynfekcji
od 45 zł netto/ 5l
Szeroki wybór płynów i preparatów do dezynfekcji różniących się składem, pojemnością, postacią i przeznaczeniem.

fartuchy ochronne
od 6,50 zł netto
Antystatyczne, lekkie i wytrzymałe. Zmniejszają ryzyko przeniesienia bakterii i zanieczyszczeń.

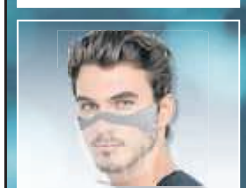

mini przyłbice
od 11,99 zł netto
Lekka i wygodna przyłbica ochronna na usta i nos, wielokrotnego użytku, mocowana za pomocą białych gumek za uszami.

OFERTA DLA FIRM I INSTYTUCJI
ILOŚCI HURTOWE

Zamów teraz:
665 752 211
korona.produkty@gmail.com

eprasa.pl 41298f576f

Wracający z Anglii nie chcą się testować

CHEŁM Wszyscy przybywający z zagranicy do Polski, a w szczególności podróżujący z Wielkiej Brytanii, mogą i powinni wykonać bezpłatny test w kierunku SARS-CoV-2. Zainteresowanie jest znikome. Tuż przed świętami do chełmskiego sanepidu zgłosiła się tylko jedna osoba.

- Mężczyzna pofatygował się bezpośrednio do nas – mówi **Elżbieta Kuryk**, państwowy powiatowy inspektor sanitarny w Chełmie. - Prosimy jednak, by nie kontaktować się z nami osobiście, ale skorzystać z infolinii, gdzie konsultanci przekażą szczegółowe instrukcje, jak postępować.

Zainteresowani powinni dzwonić na infolinię inspekcji sanitarnej, tel. +48 22 250 01 15. Konsultanci pokierują zainteresowane osoby do właściwej Powiatowej Stacji Sanitarno-Epidemiologicznej, która wystawi zlecenie testu w punkcie drive-thru.

Badania odbywają się bez zbędnej biurokracji. Wystarczy ustne oświadczenie osoby zainteresowanej.

Masowe testy to odpowiedź na wykrycie w Wielkiej Brytanii nowego wariantu wirusa SARS-CoV-2.

szer

GŁOSUJMY NA NASZĄ POŁOŻNĄ

O krok do zwycięstwa

CHEŁM Bożena Śliwa ma szansę na tytuł „Położnej na medal". Jest jeszcze kilka dni, by poprawić jej wynik w ilości już oddanych na nią głosów.

O położnej z chełmskiego szpitala pisaliśmy przed trzema tygodniami. Wiele kobiet, którym pomogła w przygotowaniu się do roli mamy, potem towarzyszyła im podczas porodu, dowiedziało się wówczas o jej udziale w konkursie i oddało na nią głos. To najlepsze podziękowania, ale również potwierdzenie jej umiejętności, wrażliwości, profesjonalizmu i wiedzy.

Do zakończenia konkursu pozostały jeszcze cztery dni. Zachęcamy do oddania swojego głosu na „naszą" położną. Głosujemy online na stronie https://poloznanamedal.info/kandydatki.

Trzy kandydatki, które zdobędą największą liczbę głosów, zdobędą tytuł polskiej „Położnej na medal". Wyłonione zostaną też najlepsze położne z każdego województwa.

Pomysłodawcą i organizatorem plebiscytu jest Akademia Malucha Alantan. Patronat honorowy sprawuje Naczelna Rada Pielęgniarek i Położnych, a partnerami merytorycznymi tegorocznej edycji są: Fundacja Rodzić po Ludzku, Polskie Towarzystwo Położnych, Stowarzyszenie Dobrze Urodzeni oraz Polskie Centrum Edukacji. **szer**

Opieka wytchnieniowa i asystent

CHEŁM Miejski Ośrodek Pomocy Rodzinie w Chełmie po raz kolejny stara się o pieniądze na realizację usług w ramach dwóch programów: Opieki Wytchnieniowej i Asystenta Osobistego Osoby Niepełnosprawnej. W tym roku z obu form wsparcia skorzystało 111 osób.

Jest się o co starać, bo w ramach programów samorząd może otrzymać wsparcie w wysokości do 100 proc. kosztów ich realizacji.

W ramach Opieki Wytchnieniowej Miejski Ośrodek Pomocy Rodzinie w Chełmie w tym roku w formie pobytu dziennego zapewnił opiekę 25 osobom, w tym 10 dzieciom. 15 osób (członkowie rodziny lub opiekunowie) skorzystało z poradnictwa specjalistycznego. Na realizacje tych usług otrzymał 163 tysiące 200 złotych.

fot. pixabay

- Więcej osób skorzystało z pomocy asystenta - mówi **Katarzyna Sokołowska**, dyrektor chełmskiego MOPR. - W ramach tego programu objęliśmy opieką 71 osób. Nasi asystenci przepracowali z nimi ponad 7 tysięcy godzin. Dyrektor dodaje, że ta forma wsparcia cieszy się bardzo dużym zainteresowaniem. W edycji 2020 r. na te działania MOPR dostał ponad milion 131 tysięcy złotych.

Opieka wytchnieniowa to program, który powstał po to, by choć w pewnym stopniu odciążyć opiekunów osób niepełnosprawnych. Dzięki niemu osoby zaangażowane na co dzień w sprawowanie opieki mogą mieć czas dla siebie. Mogą go przeznaczyć na odpoczynek, regenerację czy załatwienie niezbędnych spraw.

Program składa się z trzech modułów. Pierwszy przewiduje 240 godzin dla opieki wytchnieniowej świadczonej w ramach pobytu dziennego, drugi - 14 dni w ramach pobytu całodobowego, a trzeci umożliwia skorzystanie ze specjalistycznego poradnictwa, na przykład psychologa czy dietetyka.

Celem programu „Asystent osobisty osoby niepełnosprawnej" jest zwiększenie szans osób niepełnoprawnych na prowadzenie bardziej samodzielnego i aktywnego życia. Asystent pomaga niepełnosprawnemu między innymi w przemieszczaniu się, w zakupach, w załatwianiu spraw urzędowych, w nawiązaniu kontaktu i współpracy z różnego rodzaju organizacjami, w korzystaniu z dóbr kultury i w wykonywaniu codziennych czynności - oczywiście z aktywnym udziałem swojego podopiecznego.

Uczestnicy obu programów, którym przyznano pomoc, nie ponoszą żadnych opłat.

Na złożenie wniosków samorządy mają czas do końca grudnia. Na realizację przyszłorocznej Opieki Wytchnieniowej rząd przeznaczył 50 mln zł, a Asystenta Osobistego Osoby Niepełnosprawnej 80 mln zł. Pieniądze pochodzą z Funduszu Solidarnościowego. **szer**

Koniec ograniczeń w ZUS

CHEŁM Nie ma już żadnych ograniczeń związanych z obsługą klientów w sprawach emerytur i rent w ZUS w Chełmie. Można je załatwić również osobiście.

Wprowadzone ograniczenia miały związek z sytuacją epidemiczną. Obowiązywały do 21 grudnia. Obecnie sala obsługi klienta pracuje w pełnym zakresie.

- Zachęcamy jednak do korzystania z innych bezpiecznych form kontaktu – mówi **Małgorzata Korba**, rzecznik ZUS w województwie lubelskim.

Z pracownikiem ZUS można skonsultować się podczas e-wizyty, czyli wideorozmowy. Do umówienia się wystarczy urządzenie z dostępem do internetu, kamerą i mikrofonem, np. komputer lub telefon.

Wnioski i dokumenty można składać przez Platformę Usług Elektronicznych ZUS. Konto w portalu można założyć przez internet: za pomocą profilu zaufanego, bankowości elektronicznej lub podczas e-wizyty. Działa również infolinia ZUS pod numerem 22 560 16 00, dostępna od poniedziałku do piątku w godz. 7-18. Pytania można przesłać także na adres cot@zus.pl. **szer**

REGION Warto się pospieszyć

Wyższa emerytura dla rocznika 1953

Osoby urodzone w 1953 roku, które przeszły na wcześniejszą emeryturę, mogą wystąpić o jej naliczenie na bardzo korzystnych zasadach. Na złożenie wniosku mają czas do 11 stycznia 2021 roku.

Sprawa dotyczy osób, które zdecydowały się na wcześniejszą emeryturę przed 2013 rokiem. Zmienił się dla nich sposób obliczania świadczenia po ukończeniu powszechnego wieku emerytalnego.

- Dotychczas podstawa obliczenia emerytury powszechnej była pomniejszana o już pobrane emerytury wcześniejsze. Dla tych, których objęła zmiana przepisów, takiego pomniejszania teraz nie ma. To otwiera furtkę do wyższego świadczenia – wyjaśnia **Małgorzata Korba**, rzecznik ZUS w województwie lubelskim.

Kto otrzyma wyższą emeryturę na wniosek?

Osoba, która nadal pobiera emeryturę wcześniejszą i nie ma jeszcze przyznanej emerytury powszechnej, może złożyć o nią wniosek do Zakładu Ubezpieczeń Społecznych. Jeśli zrobi to najpóźniej do 11 stycznia 2021 roku, to Zakład wyliczy świadczenie na korzystniejszych zasadach. Do złożenia wniosku służy standardowy formularz o symbolu EMP

Kto nie musi składać wniosku?

Osoba, która już ma przyznaną emeryturę powszechną w wysokości pomniejszonej o pobrane emerytury wcześniejszej, nie musi robić nic. Zakład przeliczy jej świadczenie z urzędu po 11 stycznia 2021 roku i poinformuje o nowej wysokości emerytury. Jeśli przeliczone świadczenie okaże się wyższe od dotychczasowego, to ZUS wypłaci też wyrównanie. Więcej informacji można znaleźć na stronie internetowej www.zus.pl. **szer**

PSYCHOTERAPEUTA
EWA JOACHIMOWICZ
784 912 289
Chełm, ul. Wołyńska 32
Psychoterapia w gabinecie
Psychoterapia online
www.psychoterapiachelm.pl
5539

GABINET STOMATOLOGICZNY
lek. stom. Beata Olszamowska
KONTRAKT NFZ
Nowy OŚRODEK ZDROWIA
ul. Diamentowa 8, Kamień
tel. 602 178 942
82- 567 15 17
CZYNNY
pon. - czw. 9.00 -13.00
wt. 13.00 - 18.00
śr. 9.00 - 14.00
ZAPRASZAMY PACJENTÓW Z CHEŁMA I OKOLICZNYCH GMIN
5545

PROTEZY ZĘBOWE ELASTYCZNE
www.protetykachelm.pl
tech. dent. Tomasz Janiak
naprawy protez
protezy całkowite silikon
500-338-200
SM DEMOS, obok antyków (wejście w piwnicy)
pon.-pt.: 9:30 - 16:00
Chełm ul. Lutosławskiego 4/16
4569

LEK DENT Chełm ul. Wołyńska 32
Dr n.med. Krzysztof Wojewoda
Specjalista Ginekolog-Położnik
zaprasza
wtorki środy piątki
USG i KTG (w ramach wizyty)
Kolposkopia
Rejestracja tel.
82 563 13 53, 82 565 13 53
4124

PRACOWNIA PROTETYCZNA
Technik dentystyczny
Jadwiga Branecka - Kania
pl. Kupiecki 10 (II piętro)
pon. - pt.: 10.00 - 16.00
Tel: 606 902 148
3858

www.nzozlekdent.pl
LEK-DENT Chełm, ul. Wołyńska 32
lek. med. Tomasz Wojewoda
specjalista ginekolog-położnik
zaprasza
poniedziałki - 16:00 - 18:00
KOMPLEKSOWA OPIEKA położnicza i ginekologiczna
USG, KTG i cytologia
Rejestracja tel.
82 563 13 53, 82 565 13 53
3061

lek. Teresa Serwacka
specjalista neurolog
gabinet prywatny
EEG
badanie komputerowe funkcji mózgu
DOPPLER
badanie tetnic mózgowych, szyjnych, kończyn
Chełm, ul. Rejowiecka 119
tel. 82 565 56 98, 502 297 639, 508 654 759
2149

APTEKA Na Deptaku
pn-pt 7:00 - 19:00
sob 7:00 - 17:00
ul. Lwowska 21/7 Chełm
3650

GABINET ZDROWIA PSYCHICZNEGO
PRZYCHODNIA CENTRUM
Dr n. med. Marek Daniłosio
lekarz specjalista psychiatra psychoterapeuta
leczenie zaburzeń psychicznych u dorosłych, młodzieży, dzieci powyżej 6. roku życia
22-100 Chełm, ul. Szpitalna 47
tel. 82 569 90 10, 82 569 90 11
www.przychodniacentrum.com
2236

PRYWATNY GABINET DENTYSTYCZNY
lek. dent. Marzena Mroczek
Chełm, ul. Narutowicza 9/2
tel. 604 539 663
poniedziałek - piątek po 15⁰⁰
Wizytę proszę umawiać telefonicznie
2127

Lek. med. Zbigniew Bąk
SPECJALISTA NEUROLOG
Chełm, ul. Zachodnia 41 (os. Gwarek)
Przyjmuje: poniedziałki, czwartki, od godz. 16.00
Rejestracja telefoniczna
82 564 30 74
3236

APTEKA pomocna
pn - pt 7:00 - 21:00
sob 8:00 - 21:00
ul. Szpitalna 40 Chełm
4749

eprasa.pl 41298f576f

Zimno nie wyklucza mycia

Wielu kierowców zimą unika wizyt w myjniach. Przede wszystkim w obawie, że przy niskiej temperaturze woda zamarznie na karoserii, uniemożliwi wejście do samochodu, a nawet spowoduje jego unieruchomienie. Tymczasem właśnie zimą auto brudzi się najbardziej i omijanie myjni szerokim łukiem może zaowocować gorszymi problemami.

Mycie samochodu zimą jest nie tyle zalecane, ile wręcz wskazane. Co prawda woda pozostająca na karoserii w czasie mrozów może jej zaszkodzić, ale odwlekanie pozbycia się brudów aż do wiosny wcale nie będzie dla niej lepsze. Zimą na lakierze osadza się bowiem nie tylko śnieg, lecz również piasek i sól. Szczególnie szkodliwa jest właśnie sól, która prędzej czy później może zacząć „żreć" karoserię, doprowadzając do korozji.

Zimą część myjni samoobsługowych zostaje wyłączonych z użytku, także dla dobra kierowców, którzy nie wiedzą, jak czyścić auto przy niskich temperaturach. Pozostają jednak inne opcje, przede wszystkim myjnie bezdotykowe i ręczne. Te pierwsze nie pracują poniżej -10 st. C. Bezpieczniejszym, choć droższym rozwiązaniem, będzie wybór myjni ręcznej i oddanie samochodu w ręce specjalistów. Warto poprosić ich również o osuszenie karoserii i zabezpieczenie woskiem, dzięki czemu przez pewien czas auto będzie bardziej odporne na brud. Z wizytą do myjni można też wybrać się przy temperaturze powyżej zera, co dodatkowo zminimalizuje ryzyko powstania zmarzlin.

Warto też pamiętać o dodatkowych zabezpieczeniach niektórych elementów auta. Uszczelki należy wytrzeć i posmarować przeznaczonym do nich preparatem ograniczającym przymarzanie drzwi (lub silikonem). Dobrze jest również dokładnie osuszyć nadwozie i na bieżąco usuwać wodę oraz śnieg gromadzący się w zakamarkach drzwi, na lusterkach czy przy wycieraczkach.

Nim spadnie śnieg, warto zrobić zaprawki lakiernicze tam, gdzie są już widoczne odpryski lub rysy. Jeśli dostanie się do nich sól drogowa, bardzo szybko możemy spodziewać się ataku rdzy w tych miejscach. Czasochłonnymi, ale wskazanymi metodami na zabezpieczenie lakieru są także: glinkowanie i woskowanie, wykonane jedno po drugim. Glinkowanie wygładza karoserię i usuwa z niej niewidoczne gołym okiem zanieczyszczenia. Dopiero po tym zabiegu można przejść do woskowania, które z kolei stworzy na lakierze warstwę ochronną. Znacznie droższym, ale bardzo skutecznym sposobem na walkę ze skutkami zimy są zabezpieczenia antykorozyjne wykonane przy pomocy specjalnych preparatów. Jeśli mamy odpowiednią wiedzę, możemy je nałożyć sami. Jeśli nie, lepiej oddawać samochód w ręce specjalistów.

Pozostaje pytanie - jak często myć samochód zimą? Najlepiej robić to średnio co dwa tygodnie, jeśli śnieg i mróz stale się utrzymują, a drogi posypuje się solą i piaskiem. Im mniej ich zalega na lakierze, tym lepiej dla nas, naszego samochodu i naszych portfeli.

MP

Niebezpiecznie jak w Polsce

RAPORT 12 osób na miliard przejechanych kilometrów zginęło na polskich drogach w latach 2016 - 2019. Raport przygotowany przez rankomat.pl nie pozostawia złudzeń i wynika z niego jasno, że nasi kierowcy należą do najmniej odpowiedzialnych w Europie. Kolejny dowód na to? Wciąż wiele osób jeździ bez ważnej polisy OC.

Polska znalazła się na pierwszym miejscu z najwyższym wskaźnikiem zgonów na drogach w Europie. 12 osób na miliard przejechanych kilometrów to tragiczny wynik, szczególnie kiedy weźmie się pod uwagę, że m.in. w Norwegii, Szwajcarii czy Szwecji ginie 4 razy mniej osób. W niechlubnym ogonie znajdujemy się niemal na równi z Chorwacją, gdzie sytuacja jest niewiele lepsza.

Na tym nie koniec, ponieważ nasz kraj znalazł się również na trzecim miejscu w Europie pod względem liczby zgonów na drogach na milion mieszkańców. Na naszych drogach ginie 85 osób, gorzej jest tylko w Bułgarii (90) i Rumunii (96), podczas gdy średnia europejska wynosi 51. Najbezpieczniejszym krajem wspólnoty i w tym zestawieniu jest Norwegia z wynikiem 20 osób, a za nią ex aequo Szwecja i Szwajcaria (22).

Zanikającym, ale wciąż obecnym problemem polskich kierowców jest jazda bez ważnej polisy OC. Tylko w 2019 r. Ubezpieczeniowy Fundusz Gwarancyjny wystawił ok. 127 000 wezwań do właścicieli, którzy mieli przerwę w obowiązkowym ubezpieczeniu pojazdu, w tym do dwóch, którzy za spowodowanie wypadków drogowych muszą zwrócić w sumie... 1,4 mln zł.

Przy okazji warto przypomnieć, że polisa OC kierowcy nie odnawia się sama, a za spóźnienie w jej przedłużeniu lub zawarciu nowej umowy kary są naprawdę duże. W 2021 r. w przypadku samochodów osobowych zapłacimy 1120 zł za zwłokę do 3 dni, 2800 zł za tę do 14 dni, a za tę powyżej 14 dni już 5600 zł. Jeszcze więcej zapłacą kierowcy aut ciężarowych, bo odpowiednio 1680, 4200 i aż 8400 zł. W przypadku właścicieli pozostałych pojazdów spóźnienia czasowe wyniosą 190, 470 i 930 zł.

MP

Usterki sprawdzą podczas kontroli

Już za kilka miesięcy Główny Inspektorat Transportu Drogowego będzie mógł dokładniej weryfikować stan pojazdów zatrzymanych do kontroli. Wszystko za sprawą kilkunastu mobilnych jednostek diagnostycznych, na które w ostatnich dniach GITD podpisało umowę.

Fot. Główny Inspektorat Transportu Drogowego

Pierwsze urządzenia mają trafić na wyposażenie inspektorów GITD w drugiej połowie 2021 r., zaś realizacja całego zamówienia potrwa do 2022 r. Ponadto, pracownicy Inspektoratu zostaną wyszkoleni z ich obsługi. Całe przedsięwzięcie pochłonie ok. 30 mln zł. W sumie GITD zostanie „uzbrojona" w 16 nowych jednostek diagnostycznych, którymi będzie kontrolować pojazdy w całej Polsce. Można się więc spodziewać, że w każdym województwie znajdzie się jedno z nich.

Urządzenia znacznie przyspieszą czas prowadzenia kontroli, ponieważ stan techniczny zatrzymanego pojazdu będzie można dokładnie ocenić w ok. 20 minut. Jednostka mobilna pozwoli ocenić kondycję układu kierowniczego i hamulcowego, zawieszenia oraz elektroniki, ale również zdiagnozować układy bezpieczeństwa i to, czy dany pojazd nie powoduje szkód dla środowiska. Przebieg całego badania będzie na miejscu monitorowany i dokumentowany, więc nie ma mowy o jakichkolwiek uchybieniach lub przymykaniu oka na „niegroźne" usterki. Wedle wstępnych wyliczeń, dzięki mobilnym jednostkom diagnostycznym GITD będzie mogło przeprowadzać nawet dwa razy więcej kontroli.

Te urządzenie to kolejny etap realizacji projektu „Wzmocnienie potencjału Inspekcji Transportu Drogowego", w ramach którego GITD wyposażyła się już m.in. w nowoczesne testery diagnostyczne, wagi samochodowe, sonometry (mierniki hałasu) i dymomierze.

MP

STACJA KONTROLI POJAZDÓW
JUŻ OTWARTE - ZAPRASZAMY!

Chełm , al. 3 Maja 18a
(obok Kauflandu)
tel. 501 496 214
tel. 82 56-56-836

CAR STAR AUTO SERWIS
✓REGENERACJA DPF/FAP
✓NAPRAWY GŁÓWNE I BIEŻĄCE
✓DIAGNOSTYKA KOMPUTEROWA
✓WULKANIZACJA i NAPRAWY BUSÓW
22-100 Chełm, Strupin Mały 106 (DAWNY SALON OPLA)
535-070-460
5567

Stylista Aut
PROFESJONALNY CAR WRAPPING
Wólka Rejowiecka 90B
22-360 Wólka Rejowiecka
Tel. 730 966 061
WWW.STYLISTA-AUT.PL
Oklejanie pojazdów, witryn, okien, ścian, mebli
Zmiana koloru samochodów
Reklama
Przyciemnianie szyb i lamp
5367

2269
NOWOŚĆ!!!
Sprawdzenie auta przed zakupem
elementy, które były malowane
geometrię i stan zawieszenia
komputerowy odczyt usterek
stan układu hamulcowego
Czynne całą dobę 24 h solidnie i szybko
MOTO-POL
Chełm, al. Przyjaźni 2
tel./fax (82) 565 50 30
GOODYEAR DUNLOP FULDA DEBICA

CHEŁM OPON SERWIS Baza
OPONY CAŁOROCZNE
82/565-18-95
CHEŁM
Dembowskiego 1/2
3323

2007
SAMOCHODOWE INSTALACJE GAZOWE
elcar
MONTAŻ - SERWIS • SPRZEDAŻ CZĘŚCI
KLIMATYZACJA AUTOELEKTRONIKA
Chełm, ul. Zawadówka 22
82 5602114, 503 156 879
elcar@auto-gaz.chelm.pl
SERWIS SYSTEMÓW HOLENDERSKICH
VIALLE LOVATO BRC AG

PRADOR
OPONY
NOWE
UŻYWANE
BIEŻNIKOWANE
Łowiecka 24, Chełm
tel. 601 879 493
5405

eprasa.pl 41298f576f

TV PROGRAM super tydzień chełmski

Program telewizyjny 28.12.2020 – 3.01.2021

Kochajmy się od święta

TVN, sobota 2.01, godz. 20.05

Charlotte Cooper marzy o tym, aby jej bliscy spędzili idealne Boże Narodzenie, zanim poinformuje wszystkich o rozwodzie z Samem. Ich małżeństwo rozpadło się po czterdziestu latach wspólnego życia. Zjazd całej familii nie będzie jednak wolny od nieoczekiwanych zdarzeń. Bucky, senior rodu, zaprasza na kolację wigilijną młodą kelnerkę Ruby z zaprzyjaźnionej restauracji. Fotograf Hank właśnie został bez pracy. W dodatku nie może poradzić sobie ze swoją niesforną czteroletnią córeczką Madison, która wciąż rozrabia i gorszy otoczenie niewybrednym słownictwem. Z kolei jego siostra Eleanor wdała się w romans z żonatym mężczyzną. Próbuje utrzymać relację w tajemnicy, aby uniknąć złośliwych komentarzy. Zjawia się w rodzinnym domu wraz z żołnierzem, którego niedawno poznała na lotnisku. Po namowach zgodził się on udawać jej partnera. Wśród gości jest również Emma, która niedawno została przyłapana na kradzieży w centrum handlowym.

Pozycja obowiązkowa

TVP 2, sobota 2.01, godz. 23.15

Film „Pozycja obowiązkowa" to komedia o dojrzałych kobietach, które spotykają się raz w tygodniu, żeby porozmawiać o książkach. Kobiety, które duże doświadczył i widziały, trudno zaskoczyć i zaszokować. Do czasu, aż w ich ręce trafi książką „50 twarzy Greya". Czytają w konspiracji, tak żeby dzieci czy koledzy z pracy niczego nie zauważyli - ale nie dlatego, że to tak okropnie napisane, szmirowate i w ogóle wstyd, tylko - bo niegrzeczne i „hardcore'owe". Oblewają się rumieńcem, chichoczą i trzaskają okładką przy każdej „ostrzejszej" scenie - jak pensjonarki podglądające starszego brata w toalecie. Powieść rozpala ukryte pragnienia i przypomina bohaterkom, że starość nie musi wcale oznaczać schyłku potrzeb cielesnych. Portale randkowe, dawni kochankowie, przystojni bruneci i erekcje własnych mężów rosną w tempie geometrycznym...

Smak zemsty. Peppermint

TVP 1, sobota 2.01, godz. 21.30

Riley North wiedzie szczęśliwe życie z mężem i córeczką. Pewnego dnia rodzina wybiera się do wesołego miasteczka. Niespodziewanie beztroską zabawę przerywa atak zabójców działających na zlecenie potężnego kartelu, którzy zabijają bliskich Riley. Wkrótce przestępcy zostają schwytani, a następnie postawieni przed sądem. Niestety, przekupiony sędzia wypuszcza ich na wolność. Mija pięć lat. Policja odkrywa ciała trzech członków kartelu. To dopiero początek serii morderstw osób powiązanych z biznesem narkotykowym oraz śmiercią rodziny Riley. Funkcjonariusze nie mają wątpliwości, kto jest egzekutorem.

Anatomia zemsty

TVP 2, niedziela 3.01, godz. 20.00

Złodzieje samochodów, Louis Gara (John Hawkes) i Ordell Robbie (Yasiin Bey), wychodzą z więzienia. Porywają dla okupu Mickey (Jennifer Aniston), żonę lokalnego biznesmena, Franka Dawsona (Tim Robbins). Ku ich zaskoczeniu mężczyzna odmawia uiszczenia żądanej kwoty w wysokości miliona dolarów. Od jakiegoś czasu planuje wziąć rozwód z żoną i związać się z młodą kochanką (Isla Fisher). Kiedy Mickey dowiaduje się o tym, postanawia zemścić się na mężu. Jednoczy siły z porywaczami

Diamentowa afera

Polsat, niedziela 3.01, godz. 23.40

Miles Logan bierze udział w spektakularnym napadzie na firmę jubilerską. Podczas ucieczki przed policją w desperacji ukrywa łup w budowanym właśnie biurowcu. Sprytny złodziej zostaje jednak zdradzony przez wspólników. Logan trafia więc w ręce policji i zostaje skazany na dwa lata więzienia. Gdy w końcu odzyskuje wolność jego głowę zaprząta tylko jedna myśl - jak odzyskać diament. Wkrótce Miles odkrywa, że będzie to trudniejsze, niż przypuszczał. Okazuje się bowiem, że w budynku, w którym ukrył cenny kamień, obecnie mieści się komisariat policji. Aby się tam dostać, Logan postanawia udawać stróża prawa. Zdobywa fałszywe dokumenty i zjawia się na posterunku. Jego partnerem zostaje młody, bardzo ambitny detektyw - Carlson,

© www.telepress24.com telepress24@gmail.com

TVP 1

6.05 **Życie lasu. Ptaki** – film dok.
7.00 **Transmisja Mszy Świętej**
7.30 **Okiem Wiary** – magazyn
8.00 **Wiadomości, Pogoda**
8.15 **Kwadrans polityczny**
8.30 **Ranczo s.II (14) – Sztuka i władza** – serial
9.35 **Komisarz Alex s.XIV (169) – Zakład** – serial
10.35 **Ojciec Mateusz s.XVII (221) – Fatalne spotkanie** – serial
11.25 **Kasta – Prosto w serce** – serial
12.00 **Wiadomości**
12.10 **Agrobiznes**
12.35 **Magazyn Rolniczy**
12.50 **BBC w Jedynce – Superszybki sokół wędrowny** – film dok.
14.00 **Elif (885)** – serial
15.00 **Wiadomości, Pogoda**
15.15 **Alarm!** – magazyn
15.35 **Gra słów. Krzyżówka** – teleturniej
16.05 **Koncert kolęd w Bazylice Katedralnej Wniebowzięcia Najświętszej Maryi Panny w Pelplinie**
17.00 **Teleexpress**
17.15 **Jaka to melodia?**
17.55 **Klan (3722)** – telenowela
18.20 **Kasta – Blef** – serial
18.55 **Jeden z dziesięciu** – teleturniej
19.25 **Sport, Wiadomości, Pogoda**
20.10 **Alarm!** – magazyn
20.30 **Leśniczówka (311)** – serial
21.00 **Teatr Telewizji – Wesołych Świąt** – spektakl teatralny, reż. Gustaw Holoubek, wyk. Magdalena Zawadzka, Piotr Fronczewski, Hanna Śleszyńska (HIT)
22.25 **Świat bez fikcji – Ślub za milion dolarów** – film dok.
23.30 **Warto rozmawiać**
0.25 **Sisi, cz. 2** – film kostiumowy, Niemcy, Włochy, Austria
2.10 **Testament Nobla** – thriller, Szwecja, reż. Peter Flinth, wyk. Malin Crepin, Kajsa Ernst, Björn Kjellman
3.45 **Chiny. Nowy jedwabny szlak** – film dok.
4.50 **Zakończenie dnia**

TVP 2

5.00 **M jak miłość (1552)** – serial
5.55 **Doktor z alpejskiej wioski – nowy rozdział (181) – Chłodne nastroje część 1** – serial
6.50 **Coś dla Ciebie** – magazyn
7.20 **Familiada** – teleturniej
7.55 **Pytanie na śniadanie**
11.25 **Rodzinka.pl s.I (26)** – serial
11.55 **Barwy szczęścia (2352)** – serial
12.25 **Koło fortuny** – teleturniej
13.05 **Mini audycja**
13.15 **Kozacka miłość (17)** – serial
14.05 **Va Banque (158)** – teleturniej
14.35 **Coś dla Ciebie** – magazyn
15.00 **Zainwestuj w marzenia s.II (16)** – serial
15.10 **Doktor Kleist – lekarz rodzinny (101) – Wielkie drżenie** – serial
16.00 **Koło fortuny** – teleturniej
16.35 **Familiada s.I (2256)** – teleturniej
17.10 **Więzień miłości (459), Turcja**
18.00 **Panorama**
18.20 **Va Banque (159)** – teleturniej
18.45 **Kozacka miłość (18)** – serial
19.35 **Barwy szczęścia (2352)** – serial
20.10 **Barwy szczęścia (2353)** – serial
20.45 **Kulisy serialu**
20.55 **M jak miłość (1554)** – serial
21.50 **O mnie się nie martw s.XIII (12)** – serial
22.50 **Dobrze się kłamie w miłym towarzystwie** – komediodramat, Włochy, reż. Paolo Genovese, wyk. Marco Giallini, Kasia Smutniak, Alba Rohrwacher, Valerio Mastandrea, Edoardo Leo, Anna Foglietta (HIT)
0.30 **Warto kochać (39)** – serial
1.20 **Dla ciebie wszystko** – film obyczajowy, USA, reż. Michael Hoffman, wyk. Michelle Monaghan, James Marsden, Luke Bracey, Liana Liberato, Gerald McRaney
3.20 **Hydrozagadka** – komedia, reż. Andrzej Kondratiuk, wyk. Józef Nowak, Wiesław Michnikowski, Zdzisław Maklakiewicz, Iga Cembrzyńska
4.30 **Zakończenie programu**

POLSAT

8.40 **Malanowski i Partnerzy**
9.40 **Sekrety rodziny**
10.40 **Dlaczego ja?**
11.40 **Gliniarze**
12.50 **Wydarzenia**
13.25 **Interwencja**
13.40 **Trudne sprawy**
14.40 **Dlaczego ja?**
15.50 **Wydarzenia, Pogoda**
16.15 **Interwencja**
16.30 **Na ratunek 112**
17.00 **Gliniarze**
18.00 **Pierwsza miłość**
18.50 **Wydarzenia, Sport, Pogoda**
19.20 **Gość Wydarzeń**

20.00 **MGA HIT – Baby Driver** – film sensacyjny, Wielka Brytania, USA, 2017, reż. Edgar Wright, wyk. Ansel Elgort, Jon Bernthal, Jon Hamm, Eiza González - Baby to utalentowany młody kierowca, który zarabia na życie udziałem w napadach. Przez życie prowadzi go muzyka. To ona pomaga mu być najlepszym w tym biznesie. Gdy poznaje dziewczynę ze swych marzeń, postanawia porzucić przestępczy proceder i żyć normalnie. Jednak mafijny boss zmusza go do udziału w skoku, w którym Baby może stracić wszystko,. (HIT)
22.25 **G.I. Joe: Odwet** – film sensacyjny, USA, 2013, reż. Jon M. Chu, wyk. Dwayne Johnson, Channing Tatum, Jonathan Pryce, Byung - hun Lee
0.55 **Szklana pułapka 4.0** – film sensacyjny, USA, Wielka Brytania, 2006, reż. Len Wiseman, wyk. Bruce Willis, Timothy Olyphant, Maggie Q
3.30 **Tajemnice losu**

TVN

4.50 **Uwaga!** – program interwencyjny
5.05 **Nowa Maja w ogrodzie**
5.35 **Akademia ogrodnika**
5.45 **Mango – Telezakupy**
7.00 **Kuchenne rewolucje** – program kulinarno - rozrywkowy
8.00 **Dzień Dobry TVN** – magazyn
11.30 **Ukryta prawda** – program obyczajowy
12.35 **Rozwód. Walka o wszystko**
13.40 **Złodzieje** – program poradnikowy
14.25 **Detektywi** – program kryminalny
15.00 **Kuchenne rewolucje** – program kulinarno - rozrywkowy
16.00 **Szpital** – program obyczajowy
17.00 **Rozwód. Walka o wszystko**
18.00 **Ukryta prawda** – program obyczajowy
19.00 **Fakty, Sport, Pogoda**
19.25 **Uwaga! koronawirus**
19.50 **Raport smogowy** – informacje
19.55 **Uwaga!** – program interwencyjny
20.10 **Doradca smaku**
20.15 **Na Wspólnej** – serial
20.55 **Milionerzy**

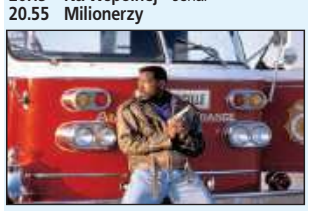

21.35 **Pasażer 57** – film sensacyjny, USA 1992, reż. Kevin Hooks, wyk. Wesley Snipes, Bruce Payne, Tom Sizemore, Alex Datcher, Bruce Greenwood, Elizabeth Hurley (HIT)
23.15 **Steve Jobs** – film obyczajowy, USA, Wielka Brytania 2015, reż. Danny Boyle, wyk. Michael Fassbender, Kate Winslet, Seth Rogen, Jeff Daniels, Michael Stuhlbarg
1.40 **Na granicy światów** – serial
2.35 **Uwaga!** – program interwencyjny
2.55 **NOC Magii**

PONIEDZIAŁEK, 28.12

TVN 7

5.00 **Mango Telezakupy**
6.35 **Pokolenie mistrzów**
7.10 **Sędzia Anna Maria Wesołowska**
8.05 **Ukryta prawda** – program obyczajowy
9.05 **Ukryta prawda** – program obyczajowy
11.05 **Kosmiczny wykop**
11.20 **Kosmiczny wykop**
11.35 **Szpital** – program obyczajowy
12.35 **Sąd rodzinny** – program sądowy
13.35 **Sędzia Anna Maria Wesołowska**
14.35 **Ukryta prawda** – program obyczajowy
15.35 **Szkoła** – serial
16.35 **19 +** – serial
17.10 **19 +** – serial
17.45 **Idealna niania** – program obyczajowy
18.30 **Ten moment**
19.00 **Starsza pani musi fiknąć**
20.00 **Karbala** – film wojenny, Polska, Bułgaria 2015, reż. Krzysztof Łukaszewicz, wyk. Bartłomiej Topa, Antoni Królikowski, Hristo Shopov (HIT)
22.30 **Jonah Hex** – western, USA 2010, reż. Jimmy Hayward, wyk. Josh Brolin, John Malkovich, Megan Fox, Michael Fassbender, Will Arnett
0.05 **Niewierni** – serial
1.00 **Druga strona medalu** – talk show
1.40 **Druga strona medalu** – talk show
2.15 **NOC Magii**

PULS

6.00 **Nash Bridges** – serial
7.00 **Nash Bridges** – serial
7.55 **Lombard: Życie pod zastaw** – serial
10.25 **Kobra – oddział specjalny** – serial
11.20 **Kobra – oddział specjalny** – serial
12.15 **Kobra – oddział specjalny** – serial
13.10 **Zaklinaczka duchów** – serial
13.55 **Zaklinaczka duchów** – serial
14.40 **Lombard: Życie pod zastaw** – serial
16.20 **Rodzinny interes** – serial
17.10 **Rodzinny interes** – serial
18.05 **Lombard: Życie pod zastaw** – serial
20.00 **Wasabi: Hubert zawodowiec** – komedia kryminalna, Francja, Japonia 2001, reż. G...rard Krawczyk, wyk. Jean Reno, Ryoko Hirosue, Michel Muller (HIT)
21.45 **Piąty element** – film sci - fi, Francja 1997, reż. Luc Besson, wyk. Bruce Willis, Chris Tucker, Gary Oldman, Ian Holm, Milla Jovovich
0.00 **Człowiek ringu** – dramat biograficzny, USA 2005, reż. Ron Howard, wyk. Bruce McGill, Craig Bierko, Paddy Considine, Paul Giamatti, Rene Zellweger, Ron Canada, Russell Crowe
2.55 **Taki jest świat**
3.15 **Z archiwum policji**
3.55 **Z archiwum policji**
4.35 **Z archiwum policji**

TRWAM

11.55 Święty na każdy dzień **12.00** Anioł Pański **12.03** Informacje dnia **12.20** Wodzirejski maraton **12.50** Galilejczyk - prezentuje Keith Garner **13.20** 100 cudownych miejsc na świecie **13.30** Msza Święta **14.30** Koncert kolędowy Eleni **15.30** Boże Narodzenie w Indiach **15.50** 100 cudownych miejsc na świecie **16.00** Informacje dnia **16.10** Sanktuaria polskie - **16.30** Zew natury **16.55** Świadkowie **17.25** Kolory Świętości **17.30** Okiem kamery **18.00** Anioł Pański **18.05** Informacje dnia **18.15** Rozmowy niedokończone **19.25** Święty na każdy dzień **19.30** Opowieści Starego Testamentu **20.00** Informacje dnia **20.20** Różaniec **20.50** Myśląc Ojczyzna **21.00** Apel Jasnogórski **21.20** Informacje dnia **21.40** Polski Punkt Widzenia **22.00** Stan bezpieczeństwa państwa **22.10** Mojżesz - 10 przykazań **23.05** Antarktyda - podróż na kraniec Ziemi

SUPER POLSAT

6.00 Wydarzenia - film Polska, 2020 **6.40** SuperLudzie Extra **7.00** Bąbelkowy świat gupików **7.30** Psi patrol **8.30** Kung Fu Panda. Legenda o niezwykłości **9.00** SpongeBob Kanciastoporty **10.00** Serca dwa **10.30** Niania **11.00** Nasz Nowy Dom **12.00** Linia życia. Niepokonani **12.30** Gliniarze **13.30** Chirurdzy **14.30** TOP CHEF **16.00** Hell's Kitchen - Piekielna Kuchnia **18.00** Nasz Nowy Dom **19.00** Łowcy nagród **20.05** Zawód święty Mikołaj - komedia, USA, 2001, reż. Werner Peter, wyk. Whoopi Goldberg, Hawthorne Nigel, Faison Frankie, Garber Victor, Negron Taylor, Stokes Mitchell Brian **22.00** Świat według Kiepskich **23.00** A.I. Sztuczna inteligencja - film sensacyjny, USA, 2001, reż. Steven Spielberg **2.05** Twoja Twarz Brzmi Znajomo **4.00** Na ratunek 112 **4.30** Na ratunek 112 **5.00** Nasz Nowy Dom

TVP SPORT

5.6.05 WSM - World's Strongest Man (2), Wielka Brytania **6.35** WSM - World's Strongest Man (3), Wielka Brytania **7.15** Retro TVP SPORT **8.20** Retro TVP SPORT **9.20** Piłka ręczna mężczyzn - Turniej 4 Narodów, Jastrzębie. Polska - Rosja **10.55** Boks - Gala Fight Camp w Brentwood, W. Brytania - podsumowanie **13.00** Darts - MŚ Londyn 3 runda **16.05** 4 - 4 - 2 - magazyn piłkarski **17.05** Piłka ręczna mężczyzn - Turniej 4 Narodów, Jastrzębie. Polska - Bahrajn **17.25** Piłka ręczna mężczyzn - Turniej 4 Narodów, Jastrzębie. Polska - Bahrajn **19.45** Hokej na lodzie - Puchar Polski . GKS Tychy - Re - Plast Unia Oświęcim 2 **19.55** Hokej na lodzie - Puchar Polski . GKS Tychy - Re - Plast Unia Oświęcim 2 **22.30** Sportowy Wieczór **23.10** Darts - MŚ Londyn 3 runda **1.25** Boks - Gala KnockOut Boxing Night 14, Łódź - podsumowanie

TTV

5.20 Usterka **6.00** Sport **6.15** Express **6.30** DeFacto - Flesz **6.50** Ukryta prawda **7.45** Sport **7.55** Patent na kasę **8.25** Made in Maroko - serial **9.00** Made in Maroko - serial **9.40** Gogglebox. Przed telewizorem **10.35** SOS. Ekipy w akcji **11.30** Kartoteka **12.30** Gogglebox. Przed telewizorem **13.25** Rodzinny galimatias **14.15** Dżentelmeni i wieśniacy **15.10** Mądrze-JEMY z Katarzyną Bosacką - wydanie specjalne **15.45** Express **16.05** Uwaga! **16.25** DeFacto **16.55** Królowe życia - serial **17.45** Express **18.03** Raport smogowy - informacje **18.05** Druga twarz **19.00** Gogglebox. Przed telewizorem **19.45** Express **20.00** Gogglebox. Przed telewizorem **21.05** Usterka **21.45** Express **22.00** Gogglebox. Przed telewizorem **23.45** Wszystko co naj... **0.15** DeFacto **0.45** Niszczycielskie żywioły - serial **1.40** Kto to kupi? **2.25** Ostatnia szansa **3.15** Królowe życia - serial

STOPKLATKA

6.05 Scena Śmiechu **7.10** Złotopolscy - serial **8.05** Plebania - serial **9.05** Klara i wszystko jasne - serial **11.15** Allo, Allo - serial **12.20** Chicago - serial **13.20** Katastrofy w przestworzach **15.30** Burzowe tornado - film sci - fi **17.10** Chicago Fire - serial **18.05** Wojny kontenerowe **20.00** Osadzony - dramat kryminalny, USA **22.25** Biuro ludzkości - film sci - fi **0.05** Przekręt - komedia kryminalna **2.10** Masz na imię Justine - dramat obyczajowy

TV 4

6.00 Dzielna Mysz **6.25** Buddy, pies na gole - komedia familijna **8.00** Nasz nowy dom **9.00** Sędzia Judy **10.25** Nowe Sekrety sąsiadów **11.25** Pamiętniki z wakacji **12.25** Święty - serial **12.55** Wzór - serial **14.55** STOP Drogówka **15.55** Kobra - oddział specjalny **17.00** Nowe Sekrety sąsiadów **18.00** Policjantki i Policjanci **20.00** Sprawiedliwi - Wydział Kryminalny **21.00** Zatopieni - film sensacyjny **23.05** Ryzykanci **0.05** Anatomia głupoty

TV6

6.00 TOP 10 Lista Przebojów **7.00** Diagnoza morderstwo **9.00** Galileo **10.00** Żona dla milionera **11.00** Pękniesz ze śmiechu **12.00** Miodowe lata **13.40** Wspaniali ludzie **14.15** Policjantki i Policjanci **15.15** Detektywi w akcji **16.15** Septagon **17.15** Hawaje 5 - 0 **18.15** Miodowe lata **20.00** Galileo **21.00** Kryminalne zagadki Miami **23.00** Zaginiony w akcji 3 - film akcji, USA, 1988, reż. Aaron Norris, wyk. Chuck Norris **1.15** Śmierć na 1000 sposobów

eprasa.pl 41298f576f

TVP 1

5.15 **Singapur - miasto przyszłości. Część 2 -** film dok.
6.05 **Elif (885) -** serial
7.00 **Transmisja Mszy Świętej**
7.30 **Kościół z bliska**
8.00 **Wiadomości, Pogoda**
8.15 **Kwadrans polityczny**
8.35 **Ranczo s.II (15) - Gmina to ja -** serial
9.35 **Komisarz Alex s.XIV (170) - Zakonnik -** serial
10.35 **Ojciec Mateusz s.XVII (222) - Pingwin -** serial
11.25 **Kasta - Blef -** serial
12.00 **Wiadomości**
12.10 **Agrobiznes**
12.35 **Magazyn Rolniczy**
12.55 **Święta wśród dzikiej przyrody**
14.00 **Elif (886) -** serial
15.00 **Wiadomości,Pogoda**
15.15 **Alarm! -** magazyn
15.35 **Gra słów. Krzyżówka -** teleturniej
16.10 **Skoki Narciarskie - Turniej Czterech Skoczni - Oberstdorf**
17.35 **Teleexpress**
17.40 **Skoki Narciarskie - Turniej Czterech Skoczni - Oberstdorf**
18.55 **Jeden z dziesięciu -** teleturniej
19.25 **Sport, Wiadomości, Pogoda**
20.10 **Alarm! -** magazyn
20.30 **Leśniczówka (312) -** serial
20.55 **Magazyn Ekspresu Reporterów**
21.00 **Magazyn kryminalny 997**
21.40 **Magazyn Ekspresu Reporterów**
22.45 **Ocaleni -** reality show
23.45 **Zemsta szeryfa -** western, USA, reż. Ted Post, wyk. Clint Eastwood, Ed Begley, Pat Hingle
HIT
1.40 **Kumple na zabój -** film fabularny, USA, Irlandia, Niemcy, reż. Richard Shepard, wyk. Pierce Brosnan, Greg Kinnear, Hope Davis, Philip Baker Hall
3.20 **Magazyn Ekspresu Reporterów**
4.10 **Notacje -** cykl dok.
4.25 **Zakończenie dnia**

TVP 2

5.00 **M jak miłość (1553) -** serial
5.55 **Doktor z alpejskiej wioski - nowy rozdział (182) -** serial
6.50 **Głód Słowa**
7.20 **Familiada -** teleturniej
7.55 **Pytanie na śniadanie**
11.25 **Rodzinka.pl s.II (27) - Powrót do szkoły -** serial
11.55 **Barwy szczęścia (2353) -** serial
12.25 **Koło fortuny -** teleturniej
13.15 **Kozacka miłość (18) -** serial
14.00 **Va Banque (159) -** teleturniej
14.30 **Operacja Zdrowie - Najczęstsze urazy w okresie jesienno - zimowym**
15.00 **Zainwestuj w marzenia s.II (17) -** serial
15.05 **Koło Fortuny -** teleturniej
15.10 **Doktor Kleist - lekarz rodzinny (102) -** serial
16.00 **Koło fortuny -** teleturniej
16.35 **Familiada s.I (2257) -** teleturniej
17.10 **Więzień miłości (460), Turcja**
18.00 **Panorama**
18.20 **Va Banque (160) -** teleturniej
18.45 **Kozacka miłość (19) -** serial
19.35 **Barwy szczęścia (2353) -** serial
20.10 **Barwy szczęścia (2354) -** serial
20.45 **Kulisy serialu**
20.55 **M jak miłość (1555) -** serial
21.50 **Kiedy zakwitną gwiazdy, cz. 2**
HIT
- film obyczajowy, Kanada, reż. Christie Will Wolf, wyk. Bethany Joy Lenz, Marcus Rosner, Lauren London
22.50 **Ludzkie historie - Pieniężno. Polscy misjonarze -** film dok.
0.15 **O mnie się nie martw s.XIII (12) -** serial
1.05 **Rodzinka.pl s.VI (148) - Święty spokój nie istnieje -** serial
1.40 **Dobrze się kłamie w miłym towarzystwie -** komediodramat, Włochy, reż. Paolo Genovese, wyk. Marco Giallini, Kasia Smutniak, Alba Rohrwacher, Valerio Mastandrea, Edoardo Leo, Anna Foglietta
3.20 **Hong Kong. Rebelia -** film dok.
4.15 **Rodzinka.pl s.X (196) -** serial

POLSAT

6.00 **Nowy dzień z Polsat News**
8.40 **Malanowski i Partnerzy**
9.40 **Sekrety rodziny**
10.40 **Dlaczego ja?**
11.40 **Gliniarze**
12.50 **Wydarzenia**
13.25 **Interwencja**
13.40 **Trudne sprawy**
14.40 **Dlaczego ja?**
15.50 **Wydarzenia, Pogoda**
16.15 **Interwencja**
16.30 **Na ratunek 112**
17.00 **Gliniarze**
18.00 **Pierwsza miłość**
18.50 **Wydarzenia, Sport, Pogoda**
19.20 **Gość Wydarzeń**

20.05 **Szklana pułapka 4.0 -** film sensacyjny, USA, Wielka Brytania, 2006, reż. Len Wiseman, wyk. Bruce Willis, Timothy Olyphant, Maggie Q
HIT
- Internetowi superhakerzey umieszczają w swoim blogu plan zniszczenia naszej cywilizacji. Podchwytuje go bezwzględny złoczyńca, który postanawia wprowadzić go w czyn w ciągu trzech dni, doprowadzając tym samym do zagłady naszego świata.
22.50 **13 -** thriller, USA, 2010, reż. G...la Babluani, wyk. Jason Statham, Sam Riley, Alice Barrett, Gaby Hoffmann
0.55 **Grzanie ławy -** komedia, USA, 2006, reż. Dennis Dugan, wyk. Rob Schneider, David Spade, Jon Heder, Jon Lovitz
2.50 **Tajemnice losu**

TVN

5.25 **Uwaga! -** program interwencyjny
5.45 **Mango - Telezakupy**
7.00 **Kuchenne rewolucje -** program kulinarno - rozrywkowy
8.00 **Dzień Dobry TVN -** magazyn
11.30 **Doradca smaku**
11.40 **Ukryta prawda -** program obyczajowy
12.40 **Rozwód. Walka o wszystko**
13.40 **Złodzieje -** program poradnikowy
14.25 **Detektywi -** program kryminalny
15.00 **Kuchenne rewolucje -** program kulinarno - rozrywkowy
16.00 **Szpital -** program obyczajowy
17.00 **Rozwód. Walka o wszystko**
18.00 **Ukryta prawda -** program obyczajowy
19.00 **Fakty**
19.25 **Uwaga! koronawirus**
19.35 **Sport**
19.45 **Pogoda**
19.50 **Raport smogowy -** informacje
19.55 **Uwaga! -** program interwencyjny
20.10 **Doradca smaku**
20.15 **Na Wspólnej -** serial
20.55 **Milionerzy**

21.35 **W sieci kłamstw -** film sensacyjny, USA 2008, reż. Ridley Scott, wyk. Leonardo DiCaprio, Russell Crowe, Mark Strong, Golshifteh Farahani, Oscar Isaac
HIT
0.05 **Kuba Wojewódzki -** talk show
1.05 **Uprowadzona -** serial
2.05 **Uwaga! -** program interwencyjny
2.25 **NOC Magii**

SUPER POLSAT

6.00 Wydarzenia - film Polska, 2020 **6.40** SuperLudzie Extra **7.00** Bąbelkowy świat gupików **7.30** Psi patrol **8.30** Kung Fu Panda. Legenda o niezwykłości **9.00** SpongeBob Kanciastoporty **10.00** Serca dwa **10.30** Niania **11.00** Nasz Nowy Dom **12.00** Miasto długów **13.00** Gliniarze **14.00** Chirurdzy **15.00** TOP CHEF **16.30** Hell's Kitchen - Piekielna Kuchnia **18.00** Nasz Nowy Dom **19.00** Łowcy nagród **20.00** A.I. Sztuczna inteligencja - film familijny, USA, 2001, reż. Steven Spielberg, wyk. Frances O'Connor, Haley Joel Osment(1), Jude Law, Sam Robards, Thomas Jake, William Hurt Sci - fi. **23.00** Skąd wiesz? - komedia romantyczna USA, 2010, reż. James L. Brooks, wyk. Witherspoon Reese, Jack Nicholson, Price Molly, Rudd Paul, Wilson Owen **1.40** Twoja Twarz Brzmi Znajomo **3.30** Gliniarze **4.30** Na ratunek 112 **5.00** Nasz Nowy Dom

TVP SPORT

6.05 WSM - World's Strongest Man **7.20** Retro TVP SPORT **8.20** Retro TVP SPORT **9.20** Piłka ręczna mężczyzn - Turniej 4 Narodów, Jastrzębie. Polska - Bahrajn **10.55** Boks - WBSS w Monachium **11.55** 4 - 4 - 2 - magazyn piłkarski **13.00** Darts - MŚ Londyn **15.35** Skoki Narciarskie - Turniej Czterech Skoczni - Oberstdorf **19.15** Piłka ręczna mężczyzn - Turniej 4 Narodów, Jastrzębie. Polska - Białoruś **19.25** Piłka ręczna mężczyzn - Turniej 4 Narodów, Jastrzębie. Polska - Białoruś **21.45** Sportowy Wieczór **22.05** Darts - MŚ Londyn 4 runda **23.05** Boks - Gala w Hollywood, Floryda. walka wieczoru. D. Jacobs - G. Rosado **0.05** Boks - Gala w Las Vegas. Joe Santisima - Emanuel Navarrete **1.10** Boks - Gala w Las Vegas. Gerald Washington - Charles Martin **2.05** Boks - Gala w Las Vegas. Deontay Wilder - Tyson Fury

STOPKLATKA

6.05 Scena Śmiechu **7.10** Złotopolscy - serial **8.05** Plebania - serial **9.10** Klara i wszystko jasne - serial **11.15** Allo, Allo - serial **12.20** Chicago Fire - serial **13.20** Katastrofy w przestworzach **15.30** Wybuch - thriller sci - fi, USA **17.10** Chicago Fire sezon 3 - Spartakus - serial **18.05** Wojny kontenerowe **20.00** Klejnot Nilu - film przygodowy, USA **22.10** 1920 Bitwa Warszawska - dramat wojenny, Polska **0.25** Big Love - melodramat, Polska

TV 4

6.00 Kosmaty zawodnik - komedia familijna **8.00** Nasz nowy dom **9.00** Sędzia Judy **10.25** Nowe Sekrety sąsiadów **11.25** Pamiętniki z wakacji **12.25** Wspaniali ludzie **12.55** Wzór - serial **13.55** Kobra - oddział specjalny **14.55** STOP Drogówka **15.55** Kobra - oddział specjalny **17.00** Nowe Sekrety sąsiadów **18.00** Policjantki i Policjanci **20.00** Sprawiedliwi - Wydział Kryminalny **21.00** Cenny ładunek - film sensacyjny **23.00** Ryzykanci

WTOREK, 29.12

TVN 7

5.00 **Mango Telezakupy**
6.35 **Pokolenie mistrzów**
7.10 **Sędzia Anna Maria Wesołowska**
8.05 **Ukryta prawda**
11.05 **Ten moment**
11.35 **Szpital -** program obyczajowy
12.35 **Sąd rodzinny -** program sądowy
13.35 **Sędzia Anna Maria Wesołowska**
14.35 **Ukryta prawda -** program obyczajowy
15.35 **Szkoła -** serial
16.35 **19 + -** serial
17.10 **19 + -** serial
17.45 **Idealna niania -** program obyczajowy
18.30 **Ten moment**
19.00 **Starsza pani musi fiknąć**
20.00 **Pamięć absolutna -** film S - F, USA
HIT
1990, reż. Paul Verhoeven, wyk. Arnold Schwarzenegger, Rachel Ticotin, Sharon Stone, Ronny Cox, Michael Ironside
22.20 **Batman: Początek -** film przygodowy, USA 2005, reż. Christopher Nolan, wyk. Michael Caine, Liam Neeson, Katie Holmes, Christian Bale, Gary Oldman, Cillian Murphy, Tom Wilkinson, Morgan Freeman, Ken Watanabe, Rutger Hauer, Linus Roache
1.15 **Druga strona medalu -** talk show
1.50 **Druga strona medalu -** talk show
2.30 **NOC Magii**

PULS

6.00 **Nash Bridges -** serial
7.55 **Lombard: Życie pod zastaw -** serial
10.25 **Kobra - oddział specjalny -** serial
13.05 **Zaklinaczka duchów -** serial
14.40 **Lombard: Życie pod zastaw -** serial
16.20 **Rodzinny interes -** serial
18.05 **Lombard: Życie pod zastaw -** serial
20.00 **Moje skarby -** komedia, Francja
HIT
2017, reż. Pascal Bourdiaux, wyk. Camille Chamoux, Jean Reno, Pascal Demolon, Reem Kherici
21.35 **Śniadanie do łóżka -** komedia romantyczna, Polska 2010, reż. Krzysztof Lang, wyk. Izabela Kuna, Małgorzata Socha, Piotr Adamczyk, Tomasz Karolak
23.00 **Wyścig szczurów -** komedia, USA, Kanada 2001, reż. Jerry Zucker, wyk. Amy Smart, Breckin Meyer, Lanai Chapman, Rowan Atkinson, Vince Vieluf, Wayne Knight, John Cleese, Cuba Gooding Jr, Seth Green, Jon Lovitz, Whoopi Goldberg
1.00 **Zawieszeni na drzewie -** komedia, Francja 1971, reż. Serge Korber, wyk. Alice Sapritch, Geraldine Chaplin, Louis de Funes, Olivier de Funes, Paul Preboist
2.50 **Dyżur**
3.05 **Dyżur**
3.45 **Wojciech Cejrowski. Boso**

TRWAM

12.00 Anioł Pański **12.03** Informacje dnia **12.20** Sanktuaria polskie - **12.40** Spis powszechny i gwiazda **13.10** 100 cudownych miejsc na świecie **13.20** Kolory Świętości **13.25** Święty na każdy dzień **13.30** Msza Święta **14.30** "Cicha noc, święta noc". Zespół Pieśni i Tańca Ziemia Bydgoska **16.00** Informacje dnia **16.10** Jestem mamą **16.30** Kalejdoskop Młodych **16.50** Boże Narodzenie w Indiach **17.10** Prosto o gospodarce **17.30** Okiem kamery **18.00** Anioł Pański **18.05** Informacje dnia **18.15** Rozmowy niedokończone **19.25** Święty na każdy dzień **19.30** Każdy maluch to potrafi **19.45** Modlitwa z telefonicznym udziałem dzieci **20.00** Informacje dnia **20.20** Różaniec **20.50** Myśląc Ojczyzna **21.00** Apel Jasnogórski **21.20** Informacje dnia **21.40** Polski Punkt Widzenia **22.00** Albert Schweitzer **23.50** 100 cudownych miejsc na świecie

TTV

5.15 Usterka **5.55** Express **6.15** DeFacto **6.55** Ukryta prawda **7.50** Patent na kasę **8.20** Made in Maroko - serial **9.00** Made in Maroko - serial **9.40** Gogglebox. Przed telewizorem **10.35** SOS. Ekipy w akcji **11.30** Kartoteka **12.30** Gogglebox. Przed telewizorem **13.25** Dżentelmeni i wieśniacy **14.20** Ostre cięcie **15.00** Ostre cięcie **15.45** Express **16.05** Uwaga! **16.25** DeFacto **16.55** Królowe życia - serial **17.45** Express **18.03** Raport smogowy - informacje **18.05** Druga twarz **19.00** Gogglebox. Przed telewizorem **19.45** Express **20.00** Gogglebox. Przed telewizorem **21.05** Usterka **21.45** Express **22.00** Ostre cięcie **22.45** Ostre cięcie **23.25** Kanapowcy **0.20** Zagrożenie pod stopami - dokument **1.15** Fachowcy **1.55** Fachowcy **2.35** Detektywi. Na zlecenie **3.15** Detektywi. Na zlecenie **3.55** Detektywi. Na zlecenie **4.35** Detektywi. Na zlecenie

TVP 1

5.15 **Sekrety najwyższych wieżowców na świecie. Ponad chmurami**
6.05 **Elif (886) -** serial
7.00 **Transmisja Mszy Świętej**
7.30 **Rodzinny ekspres - Boże Narodzenie. Przebaczenie. Wyrozumiałość. Miłość**
8.00 **Wiadomości, Pogoda**
8.15 **Kwadrans polityczny**
8.35 **Ranczo s.II (16) -** serial
9.35 **Komisarz Alex s.XIV (171) - Artyści podrywu -** serial
10.35 **Ojciec Mateusz s.XVII (223) - Przypadkowa druhna -** serial
11.25 **Kasta - Ubezwłasnowolniona -** serial
12.00 **Wiadomości**
12.10 **Agrobiznes**
12.40 **Rok w ogrodzie Extra -** magazyn
12.55 **Arktyczna kraina -** film dok.
14.00 **Elif (887) -** serial
15.00 **Wiadomości,Pogoda**
15.15 **Alarm! -** magazyn
15.35 **Gra słów. Krzyżówka -** teleturniej
16.05 **Koncert kolęd**
17.00 **Teleexpress**
17.15 **Jaka to melodia?**
17.55 **Klan (3723) -** telenowela
18.20 **Kasta - Zabójcza kwarantanna**
18.55 **Jeden z dziesięciu -** teleturniej
19.25 **Sport,Wiadomości, Pogoda**
20.10 **Alarm! -** magazyn
20.30 **Leśniczówka (313) -** serial
21.00 **Wielki Test Sylwestrowy**
22.30 **Historia bez tajemnic - Frank Sinatra głos Ameryki -** film dok.
23.30 **To nie ja zabiłam -** film fabularny, Kanada, wyk. Victoria Pratt, Christina Cox, Sarah Fisher, Hannah Vandenbygaart
HIT
1.10 **Witamy na Hawajach -** komedia, USA, wyk. Bradley Cooper, Emma Stone, Rachel McAdams, Bill Murray, Alec Baldwin
2.50 **Okupowani s.II (17) Luty -** serial
3.45 **Wiedźmy (11) - Lokal numer 13 -** serial
4.30 **Zakończenie dnia**

POLSAT

6.00 **Nowy dzień z Polsat News**
8.40 **Malanowski i Partnerzy**
9.40 **Sekrety rodziny**
10.40 **Dlaczego ja?**
11.40 **Gliniarze**
12.50 **Wydarzenia**
13.25 **Interwencja**
13.40 **Trudne sprawy**
14.40 **Dlaczego ja?**
15.50 **Wydarzenia, Pogoda**
16.15 **Interwencja**
16.30 **Na ratunek 112**
17.00 **Gliniarze**
18.00 **Pierwsza miłość**
18.50 **Wydarzenia, Sport, Pogoda**
19.20 **Gość Wydarzeń**

20.05 **Hancock -** film sensacyjny, USA, 2008, reż. Peter Berg, wyk. Will Smith, Charlize Theron, Jason Bateman, Jae Head
HIT
- Duża siła powinna iść w parze z odpowiedzialnością - i wiedzą o tym wszyscy - wszyscy oprócz Hancocka. Swoimi heroicznymi wyczynami, niezadowolony, ze wszystkimi skonfliktowany, Hancock mógłby ocalić wiele ludzkich istnień, zawsze jednak, każda z jego akcji pozostawia straty, od których dosłownie opada szczęka.
22.00 **Mr. Deeds - milioner z przypadku -** komedia, USA, reż. Steven Brill, wyk. Adam Sandler, Winona Ryder, John Turturro, Allen Covert
0.10 **W rytmie hip - hopu -** film obyczajowy, USA, 2001, reż. Thomas Carter, wyk. Julia Stiles, Sean Patrick Thomas, Kerry Washington, Fredro Starr
2.45 **Tajemnice losu**

TVN

5.25 **Uwaga! -** program interwencyjny
5.45 **Mango - Telezakupy**
7.00 **Kuchenne rewolucje -** program kulinarno - rozrywkowy
8.00 **Dzień Dobry TVN -** magazyn
11.30 **Doradca smaku**
11.40 **Ukryta prawda -** program obyczajowy
12.40 **Rozwód. Walka o wszystko**
13.40 **Złodzieje -** program poradnikowy
14.25 **Detektywi -** program kryminalny
15.00 **Kuchenne rewolucje -** program kulinarno - rozrywkowy
16.00 **Szpital -** program obyczajowy
17.00 **Rozwód. Walka o wszystko**
18.00 **Ukryta prawda -** program obyczajowy
19.00 **Fakty, Sport, Pogoda**
19.25 **Uwaga! koronawirus**
19.50 **Raport smogowy -** informacje
19.55 **Uwaga! -** program interwencyjny
20.10 **Doradca smaku**
20.15 **Na Wspólnej -** serial
20.55 **Milionerzy**

21.35 **Ścigana -** film sensacyjny, USA 2012, reż. Steven Soderbergh, wyk. Gina Carano, Ewan McGregor, Channing Tatum, Antonio Banderas, Michael Douglas, Michael Fassbender
HIT
23.20 **Poszukiwany -** film sensacyjny, USA 1997, reż. David Hogan, wyk. Keenen Ivory Wayans, Jon Voight, Jill Hennessy, Paul Sorvino, Robert Culp, Eric Robert
1.25 **Dobre, podaj dalej**
1.30 **Uwaga! -** program interwencyjny
1.50 **NOC Magii**

SUPER POLSAT

6.00 Wydarzenia - film Polska, 2020 **6.40** SuperLudzie Extra **7.00** Bąbelkowy świat gupików **7.30** Psi patrol **8.30** Kung Fu Panda. Legenda o niezwykłości **9.00** SpongeBob Kanciastoporty **10.00** SuperLudzie **10.30** Niania **11.00** Nasz Nowy Dom **12.00** Miasto długów **13.00** Gliniarze **14.00** Chirurdzy **15.00** TOP CHEF **16.30** Hell's Kitchen - Piekielna Kuchnia **18.00** Nasz Nowy Dom **19.00** Łowcy nagród **20.00** Skąd wiesz? - komedia romantyczna, USA, 2010, reż. James L. Brooks, wyk. Witherspoon Reese, Jack Nicholson, Price Molly, Rudd Paul, Wilson Owen **22.25** Dirty dancing - film muzyczny, 1987, reż. Emile Ardolino, wyk. Grey Jennifer, Swayze Patrick, Jerry Orbach, Rhodes Cynthia, Weston Jack **0.45** Twoja Twarz Brzmi Znajomo **2.45** Kabaretowa ekstraklasa **3.00** Gliniarze **4.00** Na ratunek 112 **4.30** Na ratunek 112

TVP SPORT

6.10 WSM - World's Strongest Man **7.15** Hokej na lodzie - Puchar Polski - Podsumowanie **9.10** Piłka ręczna mężczyzn - Turniej 4 Narodów, Jastrzębie. Polska - Białoru **10.45** Kolarstwo szosowe - MŚ Emilia - Romania **13.00** Darts - MŚ Londyn 4 runda **17.00** Piłka nozna - Puchar Włoch - Finał. Napoli - Juventus **19.00** Darts - MŚ Londyn 4 runda **21.00** Sportowy Wieczór **21.20** Darts - MŚ Londyn 4 runda **23.05** Boks - Gala w Arlington. walka wieczoru. E. Spence Jr - D. Garcia **0.10** Boks - Gala Fight Camp w Brentwood, W. Brytania - walka wieczoru. Dillian Whyte - Alexander Powietkin **0.40** Boks - Gala w Hollywood, Floryda - walki wcześniejsze **2.10** Boks - Gala w Hollywood, Floryda. walka wieczoru. D. Jacobs - G. Rosado **3.10** Sporty walki - ONE Championship - Inside the Matrix III, Singapur **5.35** Zakończenie dnia

STOPKLATKA

6.10 Scena Śmiechu **7.10** Złotopolscy - serial **8.05** Plebania - serial **9.05** Klara i wszystko jasne - serial **11.15** Allo, Allo - serial **12.20** Chicago Fire - serial **13.20** Katastrofy w przestworzach **15.30** Burzliwe Seattle - film sensacyjny **17.10** Chicago Fire - serial **18.05** Wojny kontenerowe **20.00** Psy - dramat sensacyjny **22.30** Zdarzenie - thriller sci - fi **0.10** Konsul - komedia obyczajowa **2.20** Komedia małżeńska - komedia obyczajowa

TV 4

8.00 Nasz nowy dom **9.00** Sędzia Judy **10.25** Nowe Sekrety sąsiadów **11.25** Pamiętniki z wakacji **12.25** Wspaniali ludzie **12.55** Wzór - serial **13.55** Kobra - oddział specjalny **14.55** STOP Drogówka **15.55** Kobra - oddział specjalny **17.00** Nowe Sekrety sąsiadów **18.00** Policjantki i Policjanci **20.00** Sprawiedliwi - Wydział Kryminalny **21.00** Quest - film sensacyjny **23.05** Anatomia głupoty według Richarda Hammonda

ŚRODA, 30.12

TVN 7

5.00 **Mango Telezakupy**
6.35 **Pokolenie mistrzów**
7.10 **Sędzia Anna Maria Wesołowska**
8.05 **Ukryta prawda -** program obyczajowy
9.05 **Ukryta prawda -** program obyczajowy
11.05 **Ten moment**
11.35 **Szpital -** program obyczajowy
12.35 **Sąd rodzinny -** program sądowy
13.35 **Sędzia Anna Maria Wesołowska**
14.35 **Ukryta prawda -** program obyczajowy
15.35 **Szkoła -** serial
16.35 **19 + -** serial
17.10 **19 + -** serial
17.45 **Idealna niania -** program obyczajowy
18.30 **Ten moment**
19.00 **Starsza pani musi fiknąć**
20.00 **Grawitacja -** film S - F, USA, Wielka Brytania 2013, reż. Alfonso Cuarón, wyk. Sandra Bullock, George Clooney, Ed Harris
HIT
21.55 **Grzesznica -** serial
22.50 **Grzesznica -** serial
23.45 **Gra o przeżycie -** film sensacyjny, USA 1994, reż. Ernest Dickerson, wyk. Ice - T, Rutger Hauer, Gary Busey, Charles S. Dutton, F. Murray Abraham, John C. McGinley
1.50 **Druga strona medalu -** talk show
2.20 **NOC Magii**

PULS

6.00 **Nash Bridges -** serial
7.00 **Nash Bridges -** serial
7.50 **Lombard: Życie pod zastaw -** serial
10.25 **Kobra - oddział specjalny -** serial
11.15 **Kobra - oddział specjalny -** serial
12.10 **Kobra - oddział specjalny -** serial
13.05 **Zaklinaczka duchów -** serial
13.55 **Zaklinaczka duchów -** serial
14.40 **Lombard: Życie pod zastaw -** serial
16.20 **Rodzinny interes -** serial
17.15 **Rodzinny interes -** serial
18.05 **Lombard: Życie pod zastaw -** serial
20.00 **Transporter 3 -** film akcji, Francja
HIT
2008, reż. Olivier Megaton, wyk. Francois Berleand, Jason Statham, Natalya Rudakova, Robert Knepper
21.50 **Teoria chaosu -** film sensacyjny, Kanada 2005, reż. Tony Giglio, wyk. Damon Johnson, Jason Statham, Jessica Steen, Justine Waddell, Nicholas Lea, Ryan Phillippe, Wesley Snipes
23.50 **Debiutant -** film familijny, USA 2002, reż. John Lee Hancock, wyk. Brian Cox, Dennis Quaid, Jay Hernandez, Rachel Griffiths
2.25 **Dyżur**
3.00 **Dyżur**
3.35 **Taki jest świat**
4.15 **Wojciech Cejrowski. Boso**
5.00 **Rodzinny interes -** serial

TRWAM

9.45 Święty na każdy dzień **9.50** 100 cudownych miejsc na świecie. Miasto Jodhpur, Indie **10.00** Audiencja Generalna **11.00** Świat na wyciągnięcie ręki **11.20** Kabwe **11.25** Myśląc Ojczyzna **11.40** Prosto o gospodarce **12.00** Anioł Pański **12.03** Informacje dnia **12.20** Święta Rita z Casci - przejmująca droga wiary **13.25** Święty na każdy dzień **13.30** Msza Święta **14.30** Podróż Jessiki **15.55** Kolory Świętości **16.00** Informacje dnia **16.10** Na zdrowie **16.30** Galilejczyk - prezentuje Keith Garner **17.00** Po stronie prawdy **17.30** Okiem kamery **18.00** Anioł Pański **18.05** Informacje dnia **18.15** Rozmowy niedokończone **19.25** Święty na każdy dzień **19.30** Brat Franciszek **20.00** Informacje dnia **20.20** Różaniec **20.50** Myśląc Ojczyzna **21.00** Apel Jasnogórski **21.20** Informacje dnia **21.40** Polski Punkt Widzenia **22.00** Idealna fala **23.30** Domek nr 6

TTV

5.15 Usterka **6.00** Express **6.15** DeFacto - Flesz **6.30** DeFacto **7.00** Ukryta prawda **7.55** Patent na kasę **8.25** Made in Maroko - serial **9.00** Made in Maroko - serial **9.40** Gogglebox. Przed telewizorem **10.35** SOS. Ekipy w akcji **11.30** Kartoteka **12.30** Gogglebox. Przed telewizorem. Wydanie świąteczne **13.25** Dżentelmeni i wieśniacy **14.20** Ostre cięcie **15.00** Ostre cięcie **15.45** Express **16.05** Uwaga! **16.25** DeFacto **16.55** Królowe życia - serial **17.45** Express **18.03** Raport smogowy - informacje **18.05** Druga twarz **19.00** Gogglebox. Przed telewizorem **19.45** Express **20.05** Kanapowcy **21.05** Patent na kasę **21.45** Express **22.00** Damy i wieśniaczki. Za granicą **23.00** Gogglebox. Przed telewizorem **23.55** Wszystko co naj... - program rozrywkowy **0.20** Usterka **1.40** DeFacto **2.05** Nauka jazdy **2.40** Nauka jazdy **3.10** Nauka jazdy **3.40** Dom weselny

TV6

6.00 TOP 10 Lista Przebojów **7.00** Diagnoza morderstwo **9.00** Galileo **10.00** Żona dla milionera **11.00** Pękniesz ze śmiechu **12.00** Miodowe lata **13.40** Wspaniali ludzie **14.15** Policjantki i Policjanci **15.15** Detektywi w akcji **16.15** Septagon **17.15** Hawaje 5 - 0 **18.15** Miodowe lata **20.00** Galileo **21.00** Kryminalne zagadki Miami **23.00** Kill Bill 2 - film sensacyjny **1.50** Śmierć na 1000 sposobów **2.15** Śmierć na 1000 sposobów **2.40** TOP 10 Lista

eprasa.pl 41298f576f

TVP 1

5.15 **Sekrety najwyższych wieżowców na świecie. Ponad chmurami**
6.05 **Elif (887) -** serial
7.00 **Transmisja Mszy Świętej**
7.30 **Coś dla Ciebie -** magazyn
7.55 **Ranczo s.II (17) - Honor parafii -** serial
8.50 **Komisarz Alex s.XIV (172) - Śmiertelna układanka -** serial
9.40 **Ojciec Mateusz s.XVII (224) - Chłopaki -** serial
10.30 **Kasta - Zabójcza kwarantanna**
11.05 **Cudowny świat przyrody X Potężne skrzydła. Żuraw koroniasty. Afryka -** serial dok.
12.00 **Wakacje Waltera -** komedia, USA, reż. Tim McCanlies, wyk. Robert Duvall, Michael Caine, Haley Joel Osment
13.55 **Gorączka sobotniej nocy -** film muzyczny, USA, reż. John Badham, wyk. John Travolta, Karen Lynn Gorney, Barry Miller
16.00 **Rolnik szuka żony seria 7 - /13/ wydanie specjalne -** reality show
17.00 **Teleexpress, Pogoda**
17.30 **Jaka to melodia?**
18.20 **Kasta - Auto sędziego -** serial
18.55 **Jeden z dziesięciu -** teleturniej
19.25 **Sport, Wiadomości, Pogoda**
20.15 HIT **Transporter. Nowa moc -** film akcji, Chiny, Francja, Belgia, reż. Camille Delamarre, wyk. Ed Skrein, Ray Stevenson, Loan Chabanol
22.00 **Witamy na Hawajach -** komedia, USA, reż. Cameron Crowe, wyk. Bradley Cooper, Emma Stone, Rachel McAdams, Bill Murray, Alec Baldwin
23.55 **Sylwester z Dwójką**
0.15 **Pole rażenia -** film kryminalny, USA, reż. Rowdy Herrington, wyk. Bruce Willis, Sarah Jessica Parker, Dennis Farina, Tom Sizemore
1.55 **Kiedy Harry poznał Sally -** komedia, USA, reż. Rob Reiner, wyk. Billy Crystal, Meg Ryan, Carrie Fisher
3.35 **Jaka to melodia?**

TVP 2

5.45 **Cafe piosenka - Bartłomiej Kurowski -** talk - show
6.20 **Marsz pingwinów 2. Przygoda na krańcu świata -** film animowany, reż. Luc Jacquet
7.55 **Pytanie na śniadanie**
11.05 **Panorama**
11.10 **Pytanie na śniadanie**
11.55 **Gwiazdy w południe - Sułtani westernu -** komedia, USA, reż. Ron Underwood, wyk. Billy Cristal, Daniel Stern, Bruno Kirby - Trzech mieszczuchów z czterdziestką na karku wyrusza na wakacje w stylu Dzikiego Zachodu, by przekonać się o swej męskości. Wnioski może mało oryginalne, ale przenikliwe.
14.00 **Familiada -** teleturniej
14.35 **Koło fortuny -** teleturniej
15.20 **Szansa na sukces. Opole - Natalia Kukulska**
16.25 **Dzięki Bogu już piątek -** komedia, USA, reż. Robert Klane, wyk. Jeff Goldblum, Donna Summer, Lionel Richie, Debra Winger
18.00 **Panorama**
18.30 **Sylwestrowe Hity**
19.55 **Sylwester Marzeń z Dwójką**

0.15 **Sylwester Marzeń z Dwójką**
4.40 **Niespotykanie spokojny człowiek -** komedia, Polska, reż. Stanisław Bareja, wyk. Janusz Kłosiński, Ryszarda Hanin, Małgorzata Potocka, Janina Sokołowska
6.05 **Zakończenie dnia**

CZWARTEK, 31.12

TVN 7

5.00 **Mango Telezakupy**
6.35 **Pokolenie mistrzów**
7.10 **Sędzia Anna Maria Wesołowska**
8.05 **Ukryta prawda**
11.05 **Ten moment**
11.35 **Szpital -** program obyczajowy
12.35 **Sąd rodzinny -** program sądowy
13.35 **Sędzia Anna Maria Wesołowska**
14.35 **Ukryta prawda -** program obyczajowy
15.35 **Szkoła -** serial
16.35 **19 + -** serial
17.45 **Idealna niania**
18.30 **Ten moment**
19.00 **Starsza pani musi fiknąć**
20.00 HIT **Listy do M. II -** komedia romantyczna, Polska 2015, reż. Maciej Dejczer, wyk. Maciej Stuhr, Roma Gąsiorowska, Tomasz Karolak, Agnieszka Dygant, Piotr Adamczyk, Maciej Zakościelny, Marta Żmuda - Trzebiatowska, Magdalena Lamparska, Agnieszka Wagner, Wojciech Malajkat, Katarzyna Zielińska
22.10 **Szczęśliwa Siódemka - Sylwestrowa noc z gwiazdami**
22.45 **Szczęśliwa Siódemka**
0.20 **Prawie święta -** komedia, USA, Chiny 2016
2.35 **Jak się pozbyć cellulitu -** komedia, Polska 2011, reż. Andrzej Saramonowicz, wyk. Magdalena Boczarska, Dominika Kluźniak, Maja Hirsch, Tomasz Kot, Wojciech Mecwaldowski

PULS

6.00 **Nash Bridges -** serial
8.00 **Lombard: Życie pod zastaw -** serial
10.40 **Człowiek w żelaznej masce -** film przygodowy, USA 1998
13.05 **Przygoda na Antarktydzie -** film familijny, USA 2006
15.10 **Pamiętnik księżniczki -** komedia, USA 2001, reż. Garry Marshall
17.20 **Robin Hood: Książę złodziei -** film przygodowy, USA 1991
20.00 HIT **Taxi -** komedia sensacyjna, Francja 1998, reż. Gerard Pires, wyk. Bernard Farcy, Emma Sjöberg, Fr...d...ric Diefenthal, Manuela Gourary, Marion Cotillard, Samy Naceri
21.25 **Taxi 2 -** komedia sensacyjna, Francja 2000, reż. G...rard Krawczyk, wyk. Bernard Farcy, Fr...d...ric Diefenthal, Marion Cotillard, Samy Naceri
23.00 **Taxi 3 -** komedia sensacyjna, Francja 2003, reż. G...rard Krawczyk, wyk. Samy Naceri, Fr...d...ric Diefenthal, Bernard Farcy, Bai Ling, Marion Cotillard
0.25 **Showgirls -** dramat obyczajowy, USA 1996, reż. Paul Verhoeven, wyk. Elizabeth Berkley, Gina Gershon, Kyle MacLachlan
3.00 **Biesiada na cztery pory roku**
3.25 **Biesiada na cztery pory roku**
3.55 **Taki jest świat**
4.50 **Na jedwabnym szlaku**
5.30 **Na jedwabnym szlaku**

POLSAT

6.00 **Nowy dzień z Polsat News**
8.40 **Malanowski i Partnerzy**
9.10 **Malanowski i Partnerzy**
9.40 **Sekrety rodziny**
10.40 **Dlaczego ja?**
11.40 **Gliniarze**
12.50 **Wydarzenia**
13.25 **Interwencja**
13.40 **Trudne sprawy**
14.40 **Dlaczego ja?**
15.50 **Wydarzenia**
16.10 **Pogoda**
16.15 **Interwencja**
16.30 **Na ratunek 112**
17.00 **Gliniarze**
18.00 **Pierwsza miłość**
18.50 **Wydarzenia**
19.20 **Gość Wydarzeń**
19.45 **Sport**
19.50 **Pogoda**

19.55 HIT **Sylwestrowa Moc Przebojów 2020**
Doda wraca na scenę! Oprócz niej w trakcie Sylwestrowej Mocy Przebojów pojawią się m.in. Dawid Kwiatkowski, Alicja Majewska, Loony czy Boney M.
1.00 **Od Sylwestra do Sylwestra. Najlepsze hity do tańca**
4.40 **Disco gramy**
5.25 **Telezakupy TV Okazje**

TVN

5.40 **Mango - Telezakupy**
6.55 **Dobre, podaj dalej**
7.00 **Kuchenne rewolucje**
8.00 **Dzień Dobry TVN -** magazyn
11.30 **Doradca smaku**
11.40 **Ukryta prawda**
12.40 **Rozwód. Walka o wszystko**
13.40 **Złodzieje -** program poradnikowy
14.25 **Detektywi -** program kryminalny
15.00 **Kuchenne rewolucje**
16.00 **Szpital -** program obyczajowy
17.00 **Rozwód. Walka o wszystko**
18.00 **Ukryta prawda**
19.00 **Fakty, Sport, Pogoda**
19.20 **Uwaga! koronawirus**
19.50 **Uwaga! -** program interwencyjny

20.05 HIT **Nigdy w życiu! -** komedia romantyczna, Polska 2004, reż. Ryszard Zatorski, wyk. Danuta Stenka, Artur Żmijewski, Joanna Brodzik, Jan Frycz, Marta Lipińska, Krzysztof Kowalewski, Joanna Jabłczyńska
22.05 **Pieniądze to nie wszystko -** komedia, Polska 2001, reż. Juliusz Machulski, wyk. Marek Kondrat, Stanisława Celińska, Sylwester Maciejewski, Cezary Kosiński, Hanna Mikuć, Magdalena Wójcik
0.05 **American Pie II -** komedia, USA 2001, reż. James B. Rogers, wyk. Jason Biggs, Shannon Elizabeth, Alyson Hannigan, Chris Klein
2.00 **Świadek koronny -** film sensacyjny, Polska 2007, reż. Jarosław Sypniewski, Jacek Filipiak, wyk. Paweł Małaszyński, Robert Więckiewicz, Urszula Grabowska
3.55 **Uwaga! -** program interwencyjny

TRWAM

12.00 Anioł Pański **12.03** Informacje dnia **12.20** Po stronie prawdy **12.50** Prudnik **13.20** Przegląd katolickiego tygodnika "Niedziela" **13.30** Msza Święta **14.30** Magia świąt **15.55** Kolory Świętości **16.00** Informacje dnia **16.10** Z wędką nad wodę w Polskę i Świat **16.35** Porady Medyczne Bonifratrów **17.00** Akademia pro - life **17.05** Wodzirejski maraton **17.25** Święty na każdy dzień **17.30** Okiem kamery **18.00** Anioł Pański **18.05** Informacje dnia **18.15** Gala operetkowa od Wiednia do Budapesztu - Wiedeń **19.25** Kolory Świętości **19.30** Mały Pasterz **19.55** Święty na każdy dzień **20.00** Informacje dnia **20.20** Różaniec **20.50** Głos Polski **21.00** Apel Jasnogórski **21.20** Informacje dnia **21.40** Polski Punkt Widzenia **22.00** Kolędy na Trzech Tenorów - Krynica Zdrój **22.55** Procesja dziejów **23.15** Kolędy na Trzech Tenorów - Krynica Zdrój

SUPER POLSAT

6.00 Wydarzenia - film Polska, 2020 **6.40** SuperLudzie Extra **7.00** Bąbelkowy świat gupików **7.30** Psi patrol **8.30** Kung Fu Panda. Legenda o niezwykłości **9.00** SpongeBob Kanciastoporty **10.00** SuperLudzie **10.30** Niania **11.00** Nasz Nowy Dom **12.00** Miasto długów **13.00** Gliniarze **14.00** Chirurdzy **15.00** TOP CHEF **16.30** Hell's Kitchen - Piekielna Kuchnia **18.00** Nasz Nowy Dom **19.00** Łowcy nagród **20.00** Dirty dancing - film muzyczny, USA, 1987, reż. Emile Ardolino, wyk. Grey Jennifer, Swayze Patrick, Jerry Orbach, Rhodes Cynthia, Weston Jack **22.10** Sekstaśma - komedia, USA, 2014, reż. Jake Kasdan, wyk. Diaz Cameron, Ellie Kemper, Lowe Rob, Rob Corddry, Segel Jason **0.10** Pan i pani Smith - film akcji, USA, 2005, reż. Doug Liman **2.50** Twoja Twarz Brzmi Znajomo **4.45** Kabaretowa ekstraklasa **5.00** Nasz Nowy Dom

TVP SPORT

6.15 WSM - World's Strongest Man **7.15** Sporty walki - Gala HFO. walki wieczoru **9.25** Piotr Małachowski. Człowiek z diamentu **10.00** Lekkoatletyka - XI Memoriał Kamili Skolimowskiej - Chorzów **12.30** Boks - Gala w Los Angeles. **13.15** Boks - Gala DAZN w Londynie, O2 Arena **14.15** Skoki Narciarskie - Turniej Czterech Skoczni - Oberstdorf konkurs indywidualny **16.05** Sportowy rok 2020, cz. 1. **17.05** Sportowy rok 2020 **20.05** Sportowy Wieczór **21.00** Snooker - Champion of Champions 2020, Milton Keynes - Finał . Neil Robertson - Mark Allen 1 **23.10** Snooker - Champion of Champions 2020, Milton Keynes - Finał . Neil Robertson - Mark Allen 2 **1.20** Boks - Gala w Arlington. Fundora - Cota + Lopez - Santana **2.05** Boks - Gala w Arlington. walka wieczoru. **3.05** Sporty walki - Gala MMA Inside the Matrix IV, Singapur

TTV

5.15 Usterka **6.00** Express **6.20** DeFacto - Flesz **6.30** DeFacto **7.00** Ukryta prawda **7.55** O tym się nie mówi **8.10** Damy i wieśniaczki. PL **9.10** Kanapowcy **10.05** Gogglebox. Przed telewizorem **11.10** Gogglebox. Przed telewizorem **12.05** Usterka **13.00** Usterka **13.25** Ostre cięcie **14.05** Ostre cięcie **14.45** Królowe życia - serial **15.45** Express **16.05** Królowe życia - serial **17.00** Królowe życia - serial **17.45** Express **18.05** Made in Maroko - serial **18.45** Gogglebox. Przed telewizorem. Wydanie świąteczne - program rozrywkowy **19.45** Express **20.05** Damy i wieśniaczki. PL **20.55** Express Podsumowanie 2020 - informacje **21.30** Gogglebox. Przed telewizorem **22.25** Gogglebox. Przed telewizorem **23.20** Orzeł czy Reszka **0.15** Królowe życia - serial **1.10** Królowe życia - serial **1.50** Express Podsumowanie 2020 - informacje **2.20** Usłyszcie nas! **3.00** Usłyszcie nas!

STOPKLATKA

6.10 Scena Śmiechu **7.10** Złotopolscy - serial **8.05** Plebania - serial **9.05** Klara i wszystko jasne - serial **11.15** Allo, Allo - serial **12.20** Chicago Fire - serial **13.20** Katastrofy w przestworzach **15.30** Ostatnie godziny Ziemi - film sci - fi **17.10** Chicago Fire - serial **18.20** Dirty Dancing 2 - melodramat, USA **20.00** Zatańcz ze mną - komedia romantyczna, USA **22.05** Pulp Fiction - thriller, USA **1.10** Wesele - dramat, Polska **3.25** Nowa Scena Śmiechu

TV 4

8.00 Nasz nowy dom **9.00** Sędzia Judy **10.25** Nowe Sekrety sąsiadów **11.25** Pamiętniki z wakacji **12.25** Wspaniali ludzie **12.55** Wzór - serial **13.55** Kobra - oddział specjalny **14.55** STOP Drogówka **15.55** Kobra - oddział specjalny **17.00** Nowe Sekrety sąsiadów **18.00** Policjantki i Policjanci **20.00** Sprawiedliwi - Wydział Kryminalny **21.00** Sylwester z Gwiazdami Kabaretu **23.00** American Hustle - dramat kryminalny, USA, 2013

TV6

6.00 TOP 10 Lista Przebojów **7.00** Diagnoza morderstwo **8.00** Diagnoza morderstwo **9.00** Galileo **10.00** Żona dla milionera **11.00** Pękniesz ze śmiechu **12.00** Miodowe lata **13.40** Wspaniali ludzie **14.15** Policjantki i Policjanci **15.15** Detektywi w akcji **16.15** Septagon **17.15** Hawaje 5 - 0 **18.15** Miodowe lata **20.00** Galileo **21.00** Kryminalne zagadki Miami **23.00** Szybcy i martwi - western **1.15** Śmierć na 1000 sposobów **2.10** Benny Hill

TVP 1

5.25 **Magiczna skarpeta -** film obyczajowy, Kanada, reż. David Winning, wyk. Victor Webster, Bridget Regan, Iris Quinn, Imogen Tear
7.00 **Msza Święta**
8.20 **Szajbus i pingwiny -** film familijny
10.05 **Grease -** musical, USA, reż. Randal Kleiser, wyk. John Travolta, Olivia Newton - John, Stockard Channing, Michael Tucci
12.00 **Anioł Pański, Polska**
12.20 **Jak zostać kotem -** komedia, Kanada, Chiny, Francja, reż. Barry Sonnenfeld, wyk. Kevin Spacey, Jennifer Garner, Malina Weissman, Christopher Walken
13.45 **Skoki Narciarskie - Turniej Czterech Skoczni, PŚ w Garmisch Partenkirchen -** konkurs indywidualny
16.20 **Kamerą TVP Sport - Sport 2020**
17.00 **Teleexpress, Pogoda**
17.30 **Jaka to melodia?**
18.20 **Kasta - Niebezpieczne dziewczyny -** serial
18.55 **Jeden z dziesięciu -** teleturniej
19.25 **Sport, Wiadomości, Pogoda**
20.15 HIT **Zenek -** film obyczajowy, Polska, reż. Jan Hryniak, wyk. Krzysztof Czeczot, Jakub Zając, Klara Bielawka, Karol Dziuba, Magdalena Berus, Jędrzej Bigosiński, Jan Frycz, Kuba Dyniewicz, Mikołaj Chroboczek, Kiril Denev
22.20 **Wielki Gatsby -** dramat, USA, reż. Baz Luhrmann, wyk. Mia Farrow, Robert Redford, Bruce Dern, Karen Black
0.50 **Koszmar minionego lata -** horror, USA, reż. Jim Gillespie, wyk. Jennifer Love Hewitt, Sarah Michelle Gellar, Ryan Phillippe, Freddie Prinze Jr.
2.40 **Transporter. Nowa moc -** film akcji, Chiny, Francja, Belgia, reż. Camille Delamarre, wyk. Ed Skrein, Ray Stevenson, Loan Chabanol
4.25 **Jaka to melodia?**
5.15 **Zakończenie dnia**

TVP 2

6.10 **Arktyczna przygoda -** film familijny, USA, reż. Roger Spottiswoode, wyk. Dakota Goyo, Goran Vinjić, Bridget Moynahan
7.55 **Pytanie na śniadanie**
12.00 **Koncert z Wiednia**
12.15 **Koncert Noworoczny z Wiednia 2021 - Transmisja**
14.00 **Familiada -** teleturniej
14.40 **Koło fortuny -** teleturniej
15.30 **Sylwester Marzeń z Dwójką**
18.00 **Panorama**
18.25 **Sylwester Marzeń z Dwójką**

20.00 HIT **Dziewczyna warta grzechu -** komedia, USA, reż. Peter Bogdanovich, wyk. Imogen Poots, Jennifer Aniston, Owen Wilson
21.40 **72 Godziny -** film sensacyjny, USA, Francja, reż. . McG, wyk. Kevin Costner, Connie Nielsen, Amber Heard, Hailee Steinfeld
23.45 **Koncert Noworoczny z Wiednia 2021 -** retransmisja
0.40 **Córka mojego kumpla -** film obyczajowy, USA, reż. Julian Farino, wyk. Hugh Laurie, Oliver Platt, Catherine Keener, Adam Brody, Leighton Meester
2.20 **Dzięki Bogu już piątek -** komedia, USA, reż. Robert Klane, wyk. Jeff Goldblum, Donna Summer, Lionel Richie, Debra Winger
3.50 **Randka z księżniczką -** film fabularny, USA, reż Allan Harmon, wyk. Natalie Hall, Chris McNally, Lara Gilchrist, Casey Manderson
5.10 **Zakończenie dnia**

POLSAT

6.00 **Nowy dzień z Polsat News**
7.50 **Piotruś Pan -** film familijny, USA
10.10 **Ratatuj -** film anim.
12.40 **Anna i król -** melodramat, USA
15.50 **Maska Zorro -** film przygodowy, USA, 1998, reż. Martin Campbell
18.50 **Wydarzenia, Sport, Pogoda**
19.25 **Gość Wydarzeń**
20.00 HIT **Kevin sam w Nowym Jorku -** komedia familijna, USA, 1992, reż. Columbus Chris, wyk. Macaulay Culkin, Joe Pesci, Daniel Stern, Catherine O'Hara

22.45 **Jeździec znikąd -** western, USA, 2013, reż. Gore Verbinski, wyk. Johnny Depp, Armie Hammer, William Fichtner, Tom Wilkinson - Trwa proces zasiedlania Dzikiego Zachodu i budowa linii kolejowej, która ma połączyć obydwa wybrzeża kraju. John Reid jest młodym, pełnym ideałów prawnikiem. Zbieg wydarzeń sprawia, że staje się członkiem grupy strażników prawa, która wyrusza w pościg za groźnym przestępcą, Butchem Cavendishem W jednym z kanionów mężczyźni wpadają w zasadzkę. Johnowi jako jedynemu udaje się przeżyć. Ratuje go pochodzący z plemienia Komanczów Tonto.
1.55 **Sceptyk -** horror, USA, 2009, reż. Tennyson Bardwell, wyk. Timothy Daly, Tom Arnold, Zoe Saldana, Edward Herrmann
3.50 **Tajemnice losu**

TVN

5.30 **Uwaga! -** program interwencyjny
5.50 **Mango - Telezakupy**
8.00 **Kuchenne rewolucje -** program kulinarno - rozrywkowy
9.00 **Narodziny** - film obyczajowy, USA 2006, reż. Catherine Hardwicke
10.55 **Pan niania -** komedia, USA 1992, reż. Michael Gottlieb
12.30 **Złoto dla zuchwałych -** film wojenny, USA, Jugosławia 1970
15.10 **Happy Feet: Tupot małych stóp II -** film komedia, USA 2011, reż. George Miller, Gary Eck, David Peers, wyk. Robin Williams, Elijah Wood, Sofia Vergara
17.00 **Znów mam 17 lat -** komedia, USA 2009, reż. Burr Steers, wyk. Zac Efron, Matthew Perry, Leslie Mann, Thomas Lennon, Allison Miller
19.00 **Fakty, Sport, Pogoda**
19.20 **Uwaga! koronawirus**
19.50 **Uwaga! -** program interwencyjny

20.05 HIT **Łowca i Królowa Lodu -** film przygodowy, USA, Chiny 2016, reż. Cedric Nicolas - Troyan, wyk. Chris Hemsworth, Charlize Theron, Jessica ChastainEmily Blunt, Nick Frost
22.20 **Superman: Powrót -** film przygodowy, USA, Australia 2006, reż. Bryan Singer, wyk. Brandon Routh, Kate Bosworth, Kevin Spacey, James Marsden, Parker Posey
1.20 **Kochajmy się od święta -** komedia, USA 2015, reż. Jessie Nelson, wyk. Diane Keaton, John Goodman, Ed Helms, Amanda Seyfried
3.10 **Kuba Wojewódzki -** talk show rozrywkowy

PIĄTEK, 1.01

TVN 7

5.00 **Mango Telezakupy**
6.35 **Angry Birds -** serial
6.55 **Pokolenie mistrzów**
7.30 **Lorax -** komedia, USA 2012
9.15 **Duma: Podróż do domu -** film przygodowy, USA 2005
11.25 **Wehikuł czasu -** film S - F, USA 2002, reż. Simon Wells
13.30 **Atramentowe serce -** film przygodowy, USA, Wielka Brytania
15.45 **Ostatni smok III: Klątwa czarnoksiężnika -** film przygodowy, USA 2015, reż. Colin Teague, wyk. Julian Morris, Tamzin Merchant, Jassa Ahluwalia, Dominic Mafham, Ben Kingsley
17.50 **Szczęśliwa Siódemka - Sylwestrowa noc z gwiazdami**
20.00 HIT **Sylwester w Nowym Jorku -** komedia romantyczna, USA 2011, reż. Garry Marshall, wyk. Michelle Pfeiffer, Zac Efron, Robert De Niro, Halle Berry, Jessica Biel, Seth Meyers, Katherine Heigl, Jon Bon Jovi, Ashton Kutcher, Lea Michele, Sarah Jessica Parker, Hilary Swank
22.30 **Romeo musi umrzeć -** film sensacyjny, USA 2000, reż. Andrzej Bartkowiak, wyk. Jet Li, Aaliyah, Delroy Lindo, Isaiah Washington, Russell Wong, Henry Q, D.B. Woodside
0.50 **Kurt Cobain: Życie bez cenzury -** film dok.
3.15 **Druga strona medalu -** talk show

PULS

5.45 **Nash Bridges -** serial
6.45 **Nash Bridges -** serial
7.30 **Lombard: Życie pod zastaw -** serial
9.25 **7 krasnoludków - Las to za mało! -** film familijny, Niemcy 2006
11.20 **Mój przyjaciel smok -** film przygodowy, USA 2016, reż. David Lowery, wyk. Dallas - Howard Bryce, Fegley Oakes, Karl Urban, Lawrence Onna, Robert Redford, Wes Bentley
13.40 **Najpiękniejsze baśnie braci Grimm. Błękitny ognik -** baśń
14.50 **Król Artur -** film przygodowy, USA, Wielka Brytania, Irlandia 2004, reż. Antoine Fuqua, wyk. Clive Owen, Keira Knightley, Ioan Gruffudd, Mads Mikkelsen, Til Schweiger
17.30 **W imię króla -** film przygodowy
20.00 HIT **November Man -** film sensacyjny, USA 2014, reż. Roger Donaldson, wyk. Caterina Scorsone, Luke Bracey, Olga Kurylenko, Pierce Brosnan
22.05 **Parker -** film sensacyjny, USA 2013, reż. Taylor Hackford, wyk. Jason Statham, Jennifer Lopez, Nick Nolte
0.20 **Teoria chaosu -** film sensacyjny, Kanada 2005, reż. Tony Giglio, wyk. Damon Johnson, Jason Statham, Jessica Steen, Justine Waddell, Nicholas Lea, Ryan Phillippe, Wesley Snipes
2.25 **Castle -** serial
4.05 **Wojciech Cejrowski. Boso**

TRWAM

9.30 Msza Święta **10.25** Spektakl baletowy Królewna Śnieżka **12.00** Anioł Pański **12.20** Żywe Betlejem z gwiazdami **14.00** Próba wiary. Święty Walenty **14.55** Słowo Życia **15.00** Modlitwa w Godzinie Miłosierdzia Koronką do Bożego Miłosierdzia **15.20** Mocni w wierze **15.50** Ma się rozumieć **16.00** Informacje dnia **16.10** Koncert życzeń **17.00** Kantata "Anioł pasterzom mówił" **17.20** 100 cudownych miejsc na świecie **17.30** Okiem kamery **18.00** Anioł Pański **18.05** Informacje dnia **18.15** Ave Maria na przestrzeni wieków **19.20** Przegląd katolickiego tygodnika "Niedziela" **19.30** Jesteśmy katolikami - Najświętsza Maryja Panna **19.55** Święty na każdy dzień **20.00** Informacje dnia **20.20** Różaniec **20.50** Myśląc Ojczyzna **21.00** Apel Jasnogórski **21.20** Informacje dnia **21.40** Opowieść o nadziei **23.15** Ziemia Obiecana

TTV

5.25 Rodzinny galimatias **6.20** Express Podsumowanie 2020 **6.50** DeFacto - Flesz **7.00** DeFacto - Flesz **7.15** Down the road. Zespół w trasie - serial **8.10** Zamiana żon **9.10** Damy i wieśniaczki. Za granicą **10.20** Express Podsumowanie 2020 - informacje **10.50** Gogglebox. Przed telewizorem **11.50** Orzeł czy Reszka **12.50** Królowe życia - serial **13.40** Gogglebox. Przed telewizorem. Wydanie świąteczne **14.40** Gogglebox. Przed telewizorem **15.45** Express **16.00** Damy i wieśniaczki. PL **16.55** Kossakowski. Wtajemniczenie **17.45** Express **18.00** Orzeł czy Reszka **18.55** Gogglebox. Przed telewizorem **19.45** Express **20.00** Pogoda **20.05** Sport **20.10** Gogglebox. Przed telewizorem **21.05** Gogglebox. Przed telewizorem **22.05** Damy i wieśniaczki. PL **23.05** Królowe życia - serial **1.35** Zamiana żon **2.25** Express Podsumowanie 2020 - informacje

TVP SPORT

6.50 Sportowy rok 2020, cz. 1 - wspomnienia sportowe **7.45** Sportowy rok 2020, cz. 2 - wspomnienia sportowe **8.40** Sportowy rok 2020, cz. 3 - wspomnienia sportowe **9.35** Sportowy rok 2020, cz. 4 - wspomnienia sportowe **10.35** Film dok. **11.40** Biegi narciarskie - PŚ - Tour de Ski, Val Mustair - sprint kobiet i mężczyzn **13.30** Skoki narciarskie - PŚ - Turniej 4 Skoczni, Garmisch - Partenkirchen **13.50** Skoki narciarskie - PŚ - Turniej 4 Skoczni, Garmisch - Partenkirchen **16.45** Darts - MŚ, Londyn **17.50** Darts - MŚ, Londyn **19.00** Darts - MŚ, Londyn **21.00** Darts - MŚ, Londyn **23.00** Sportowy Wieczór **23.35** Gala MMA - ONE Championship - Collision Course II, Singapur **1.25** Boks - Gala w Arlington, Teksas - Podsumowanie **3.40** Gala MMA - ONE Championship - Big Bang, Singapur **5.25** Zakończenie dnia

TV 4

6.00 Tom i Jerry - film anim. **9.05** Pieska Gwiazdka - film familijny **10.50** Merlin i księga bestii - film fantasy **12.50** K - 9 - komedia sensacyjna **15.00** Billy Madison - komedia obyczajowa **16.55** Szczeniackie wojsko - komedia **19.00** Policjantki i Policjanci **20.00** Święty - serial **21.00** Gwiazdy Kabaretu **22.00** Sprawiedliwi - Wydział Kryminalny **0.00** Król Skorpion: Księga Dusz - film fantasy **2.05** Korpus weteranów - film sensacyjny

TV6

6.00 TOP 10 Lista Przebojów **7.05** Szczenięce lata Toma i Jerry'ego **9.00** Antboy - film familijny **10.40** Inny czas - film sci - fi **12.30** Zaczarowane królestwo - film dok. **14.25** Rendezvous - dramat przygodowy **16.10** Hero - dramat przygodowy **18.15** Miodowe lata **20.00** Galileo **21.00** CSI: Kryminalne zagadki Nowego Jorku **23.00** Dancing with the Stars. Taniec z Gwiazdami **1.05** Śmierć na 1000 sposobów **2.00** Benny Hill **2.40** TOP 10 Lista

eprasa.pl 41298f576f

TVP 1

5.30 Klan (3722) - telenowela
6.05 Sprawa dla reportera
7.00 Transmisja Mszy Świętej
7.35 Rok w ogrodzie
8.00 Rok w ogrodzie Extra - magazyn
8.15 wojsko - polskie.pl
8.40 Pełnosprawni (385) - magazyn
9.10 Magazyn śledczy
9.40 Fascynujący świat - Blaski i cienie luksusowych rejsów
10.45 Ojciec Mateusz s.XVII (225) - Loteria - serial
11.45 Dobry dzień na egzekucję - western, USA, reż Nathan Juran, wyk. Fred MacMurray, Maggie Hayes, Robert Vaughn, Joan Blackman
13.45 Okrasa łamie przepisy - Kuchnia nad Drwęcą - magazyn kulinarny
14.15 Z pamięci - felieton
14.25 Przyrodnik na tropie - Dzięcioł - cykl dok.
15.00 Koronka do Miłosierdzia Bożego
15.20 Zakochaj się w Polsce - magazyn
16.00 Osiecka (1) - serial
17.00 Teleexpress
17.20 Pogoda
17.30 Jaka to melodia?
18.30 Osiecka (2) - serial
19.25 Sport
19.30 Wiadomości
20.05 Pogoda
20.10 Alarm! - magazyn
20.35 Komisarz Alex s.VI (69) - Bratobójstwo - serial
21.30 Hit na sobotę - Smak zemsty.
HIT **Peppermint** - film akcji, Hongkong, USA, reż. Pierre Morel, wyk. Jennifer Garner, John Gallagher Jr., John Ortiz, Juan Pablo Raba
23.20 Zenek - film obyczajowy
1.25 Wirtuoz - thriller, Hiszpania, reż. Eugenio Mira, wyk. Elijah Wood, John Cusack, Kerry Bishé, Tamsin Egerton
3.05 Jaka to melodia?
3.50 Z pamięci - felieton
3.55 Zakończenie dnia

POLSAT

6.00 Nowy dzień z Polsat News
8.00 Artur i Minimki - film familijny, Francja, 2006, reż. Luc Besson, wyk. Freddie Highmore, Mia Farrow, Doug Rand, Penny Balfour
10.10 Ewa gotuje
10.40 Nasz nowy dom
11.40 Foto Models Poland 2020
12.40 Rolnicy. Podlasie
13.45 Rolnicy - Tak się żyje u nas na wsi
14.45 Nie mów do mnie śmieciarzu!
15.45 Więzienie
17.45 Chłopaki do wzięcia
18.50 Wydarzenia, Sport, Pogoda
19.25 Gość Wydarzeń

20.00 HIT **Thor** - film przygodowy, USA, 2011, reż. Kenneth Branagh, wyk. Chris Hemsworth, Natalie Portman, Anthony Hopkins, Tom Hiddleston - Świat ma wielu bohaterów... jednak tylko jeden z nich jest bogiem. Arogancki wojownik Thor zostaje wygnany z Asgardu przez swojego ojca Odyna na Ziemię, gdzie musi walczyć, by odzyskać honor i utracone moce. Na Ziemi Thor dowie się, co znaczy być bohaterem, gdy będzie musiał powstrzymać intrygi swego przebiegłego brata, Lokiego.
22.40 Skarb narodów - film przygodowy, USA, 2004, reż. Jon Turteltaub, wyk. Nicolas Cage, Harvey Keitel, Jon Voight, Diane Kruger
1.15 Gra o życie - film sensacyjny, USA, 2008, reż. Roel Reiné, wyk. Steven Seagal, Bernie McInerney, Ashley Greenfield, John P. Gulino
3.35 Tajemnice losu

SUPER POLSAT

6.00 Wydarzenia **6.40** SuperLudzie Extra **7.00** Psi patrol **10.00** Niania **11.00** SuperLudzie **11.30** Kopernik była kobietą **12.30** Nasz nowy dom **14.30** Serca dwa **15.00** Wariackie święta - komedia, USA, 1994, reż. Nora Ephron, wyk. Steve Martin, Madeline Kahn, Robert Klein, Juliette Lewis **17.00** Most do Terabithii - film familijny, USA, 2007, reż. Gabor Csupo, wyk. Josh Hutcherson, AnnaSophia Robb, Zooey Deschanel, Robert Patrick **19.00** Łowcy nagród **20.00** Terminator: Ocalenie - thriller sci - fi, USA, 2009, reż. McG, wyk. Christian Bale, Sam Worthington, Anton Yelchin, Moon Bloodgood **22.30** Świat według Kiepskich **23.00** Gwiezdne wojny: Część IV - Nowa nadzieja - film sci - fi, USA, 1977, reż. George Lucas, wyk. Mark Hamill, Harrison Ford, Alec Guinness, Peter Mayhew **1.35** Polsat SuperHit Festiwal 2018

STOPKLATKA

6.00 Klara i wszystko jasne - serial **8.00** Komisarz Rex - serial **11.00** Stawka większa niż życie cz. 1 - 2 - serial **13.30** Papież kontra Hitler - film dok. **15.35** Zatańcz ze mną - komedia romantyczna, USA **17.45** Samotny wilk McQuade - film akcji, USA **20.00** Walkiria - dramat historyczny, USA, Niemcy **22.20** Oddział Delta 2 - film sensacyjny, USA **0.45** Pitbull - dramat sensacyjny, Polska **2.50** Konsul - komedia obyczajowa, Polska

TVP 2

5.30 Cafe piosenka - Katarzyna Łaska, Ola Bieńkowska
5.55 Barwy szczęścia (2351) - serial
6.30 Barwy szczęścia (2352) - serial
7.00 M jak miłość (1553) - serial
7.55 Pytanie na śniadanie
11.20 Rodzinny ekspres - Objawienie Boże. Obecność Boga w moim życiu - magazyn
11.50 Alternatywy 4 (1) - Przydział - serial komediowy
12.55 Anything goes. Ale jazda! - program rozrywkowy
14.00 Familiada - teleturniej
14.35 Koło fortuny - teleturniej
15.20 27 sukienek - komedia, USA, reż. Anne Fletcher, wyk. Katherine Heigl, Judy Greer, James Marsden, Brian Kerwin
17.20 Rodzinka.pl s.VI (148) - Święty spokój nie istnieje - serial
17.50 Słowo na niedzielę
18.00 Panorama, Pogoda
18.35 Sylwester Marzeń z Dwójką - koncert
19.35 Lajk!
20.00 The Voice Senior s. II - Przesłuchania w ciemno
22.10 Muzyka, Taniec, Zabawa
23.15 Pozycja obowiązkowa - komedia, USA, reż. Bill Holderman, wyk. Jane Fonda, Diane Keaton, Candice Bergen, Mary Steenburgen, Andy Garcia
HIT
1.10 Dziewczyna warta grzechu - komedia, USA, reż Peter Bogdanovich, wyk. Imogen Poots, Illeana Douglas, Graydon Carter, Owen Wilson
2.50 Anatomia zemsty - komedia kryminalna, USA, reż. Daniel Schechter, wyk. Jennifer Aniston, Isla Fisher, Tim Robbins, John Hawkes, Will Forte
4.40 Rodzinka.pl s.X (197) - Biorą z naszej półki - serial
5.05 Zakończenie dnia

TVN

4.55 Uwaga! - program interwencyjny
5.15 Mango - Telezakupy
7.25 Kobieta na krańcu świata
8.00 Dzień Dobry TVN - magazyn
11.30 Remont razem
12.30 Na Wspólnej Omnibus - serial
13.50 Kobieta na krańcu świata
14.20 Wyjątkowe domy
14.55 Totalne remonty Szelągowskiej
15.55 Kolekcja smaków
16.25 Klinika bez tajemnic
17.25 MądrzeJEMY z Katarzyną Bosacką - wydanie specjalne
18.00 Patent na dom
19.00 Fakty, Sport, Pogoda
19.45 Uwaga! - program interwencyjny
20.00 TVNpomagajmysobie

20.05 HIT **Kochajmy się od święta** - komedia, USA 2015, reż. Jessie Nelson, wyk. Diane Keaton, John Goodman, Ed Helms, Amanda Seyfried, Alan Arkin, Marisa Tomei, Olivia Wilde, Steve Martin, Anthony Mackie
22.30 Moje wielkie greckie wesele II - komedia, USA, Kanada 2016, reż. Kirk Jones, wyk. Nia Vardalos, John Corbett, Michael Constantine, Lainie Kazan, Andrea Martin, Gia Carides
0.20 American Pie II - komedia, USA 2001, reż. James B. Rogers, wyk. Jason Biggs, Shannon Elizabeth, Alyson Hannigan, Chris Klein, Thomas Ian Nicholas, Natasha Lyonne, Tara Reid, Seann William Scott, Mena Suvari
2.25 Uwaga! - program interwencyjny
2.40 NOC Magii

TVP SPORT

6.25 Retro TVP SPORT **7.30** Retro TVP SPORT **8.35** Darts - MŚ, Londyn **10.00** Stan Futbolu **11.00** Biegi narciarskie - PŚ - Tour de Ski, Val Mustair - sprint kobiet i mężczyzn **12.25** Biegi narciarskie - PŚ - Tour de Ski, Val Mustair - 10km kobiet **13.20** Sportowe wydarzenia 2020 roku **14.15** Piłka nożna - Eliminacje EURO 2020 - podsumowanie występów Polaków **16.15** Biegi narciarskie - PŚ - Tour de Ski, Val Mustair - 10km kobiet **17.10** Skoki Narciarskie - Turniej Czterech Skoczni, PŚ w Garmisch Partenkirchen - konkurs indywidualny **19.00** Darts - MŚ, Londyn - 1 finału 1 **21.00** Darts - MŚ, Londyn - 1 finału 2 **23.00** Sportowy Wieczór **23.35** Boks - Gala Tymex Boxing Night 15 - Pionki - podsumowanie **1.35** Boks - Gala w Mexico City. walka wieczoru. Juan Francisco Estrada - Carlos Cuadras **2.30** Boks - Gala w Londynie, SSE Arena

TV 4

6.00 Szczenięce lata Toma i Jerry'ego **7.00** Tom i Jerry i Sherlock Holmes - film anim. **8.00** Tuż przed tragedią **9.00** Galileo **11.05** Zaczarowane królestwo - film dok. **13.00** STOP Drogówka **14.00** Policjantki i Policjanci **19.00** Galileo **20.00** Święty - serial **21.00** Gwiazdy Kabaretu **22.00** Sprawiedliwi - Wydział Kryminalny **0.20** Potępiony 2 - thriller, USA, 2015, reż. Roel Reiné **2.05** Interwencja **2.25** TOP 10 Lista Przebojów

SOBOTA, 2.01

TVN 7

4.30 Mango - Telezakupy
6.35 Ukryta prawda
7.45 Ten moment
8.20 Kosmiczny wykop
8.55 Ten moment
10.05 Ukryta prawda
13.20 Z zaskoczenia - film familijny, USA 2012, reż. John Whitesell, wyk. Kevin Durant, Taylor Gray, James Belushi, Brandon T. Jackson
15.25 Sknerus - komedia, USA 1994, reż. Jonathan Lynn, wyk. Michael J. Fox, Kirk Douglas, Nancy Travis, Olivia D'Abo, Bob Balaban, Ed Begley Jr.
17.50 Zbuntowana księżniczka - komedia, Francja, USA, Wielka Brytania 2008, reż. Nick Moore, wyk. Emma Roberts, Juno Temple, Kimberley Nixon, Natasha Richardson
20.00 HIT **Mroczny Rycerz** - film przygodowy, USA, Wielka Brytania 2008, reż. Christopher Nolan, wyk. Christian Bale, Heath Ledger, Aaron Eckhart, Michael Caine, Maggie Gyllenhaal, Gary Oldman, Morgan Freeman, Cillian Murphy
23.15 Raport Pelikana - film sensacyjny, USA 1993, reż. Alan J. Pakula, wyk. Julia Roberts, Denzel Washington, Sam Shepard, John Heard, Tony Goldwyn, James Sikking, William Atherton, Robert Culp, Stanley Tucci, Hume Cronyn, John Lithgow
2.10 NOC Magii

PULS

6.00 Łowcy skarbów - serial
7.00 Taki jest świat
8.00 Lombard: Życie pod zastaw - serial
10.00 Lombard: Życie pod zastaw - serial
12.00 Lombard: Życie pod zastaw - serial
14.00 Lombard: Życie pod zastaw - serial
16.00 Lombard: Życie pod zastaw - serial
18.00 Lombard: Życie pod zastaw - serial
20.00 HIT **Leon zawodowiec** - dramat kryminalny, Francja 1994, reż. Luc Besson, wyk. Danny Aiello, Don Creech, Ellen Greene, Gary Oldman, Jean Reno, Michael Badalucco, Natalie Portman, Peter Appel
22.30 Wasabi: Hubert zawodowiec - komedia kryminalna, Francja, Japonia 2001, reż. Gérard Krawczyk, wyk. Jean Reno, Ryoko Hirosue, Michel Muller
0.25 Zamknięty krąg - film sensacyjny, Francja 2009, reż. Laurent Tuel, wyk. Gaspard Ulliel, Jean Reno, Sami Bouajila, Vahin Giocante
2.35 Taki jest świat
3.10 Castle - serial
4.10 Menu na miarę
4.35 Z archiwum policji
5.00 Dyżur

TRWAM

13.30 Msza Święta **14.30** Przegląd Katolickiego Tygodnika "Niedziela" **14.35** Próba wiary. Święty Antoni z Padwy **15.25** Kolory Świętości **15.30** Wierzę w Boga **16.00** Informacje dnia **16.10** Krakowskie Betlejem **16.30** Z dalekiego wschodu do betlejemskiej szopki **16.50** Świątynia Ta Prom **17.00** Z Parlamentu Europejskiego **17.30** Okiem kamery **18.00** Anioł Pański **18.05** Informacje dnia **18.15** Rozmowy niedokończone **19.25** Święty na każdy dzień **19.30** Katecheza ks. bp. Antoniego Długosza **19.45** Modlitwa z telefonicznym udziałem dzieci **20.00** Informacje dnia **20.20** Różaniec **20.50** Myśląc Ojczyzna **21.00** Apel Jasnogórski **21.20** Informacje dnia **21.40** Polski Punkt Widzenia **22.00** Mojżesz - 10 przykazań **22.55** Kolory Świętości **23.00** Głos serca **23.45** Święty na każdy dzień **23.50** 100 cudownych miejsc na świecie

TTV

5.10 Usterka **6.00** Sport **6.10** Express **6.35** DeFacto **7.30** Sport **7.40** Damy i wieśniaczki. Za granicą **8.50** Gogglebox. Przed telewizorem **9.45** Express **10.00** Pogoda **10.05** MądrzeJEMY z Katarzyną Bosacką **10.35** Gogglebox - magazyn **11.10** Gogglebox. Przed telewizorem **11.45** Gogglebox. Przed telewizorem **12.25** Gogglebox. Przed telewizorem **13.05** Gogglebox. Przed telewizorem **13.55** Gogglebox. Przed telewizorem **14.40** Gogglebox. Przed telewizorem **15.45** Express **15.58** Pogoda **16.00** Gogglebox. Przed telewizorem **16.55** Ostre cięcie **17.45** Express **18.00** Pogoda **18.05** Gogglebox. Przed telewizorem **19.15** Królowe życia - serial **19.45** Express **20.00** Pogoda **20.05** Królowe życia - serial **0.25** Gogglebox. Przed telewizorem **1.25** Gogglebox. Przed telewizorem **2.20** Dr House - serial **3.05** Super Jana - serial **3.55** Rock and roll po polsku

TV6

6.00 TOP 10 Lista Przebojów **7.05** Szczenięce lata Toma i Jerry'ego **9.00** Ekstremalny ranking zwierząt **10.00** Pękniesz ze śmiechu **11.15** Tom i Jerry: Magiczny pierścień - film anim. **12.30** Ekstremalny surfing w Rosji - film dok. **14.05** Wzór - serial **16.00** Wzór - serial **18.00** Wzór - serial **20.00** Galileo **21.00** CSI: Kryminalne zagadki Nowego Jorku **23.00** Dancing with the Stars. Taniec z Gwiazdami **0.55** Spadkobiercy **1.55** Włatcy móch

TVP 1

5.30 Klan (3723) - telenowela
6.00 Słownik polsko@polski
6.25 wojsko - polskie.pl
6.55 Słowo na niedzielę
7.00 Transmisja Mszy Świętej
8.00 Tydzień
8.30 Zakochaj się w Polsce - magazyn
9.05 Las bliżej nas (32) - magazyn
9.30 Okrasa łamie przepisy - Z wojskowej menażki
10.05 Stulecie Winnych s.II (17) - serial
10.55 Słowo na niedzielę
11.00 Msza Święta
11.55 Między ziemią a niebem
12.00 Anioł Pański
12.15 Między ziemią a niebem
12.50 Rwanda 2020.
13.05 Z pamięci - felieton
13.15 Skoki Narciarskie - Turniej Czterech Skoczni, PŚ w Innsbrucku
16.00 Osiecka (3) - serial
17.00 Teleexpress, Pogoda
17.30 Ojciec Mateusz s.XXII (278) - Guru - serial
18.30 Jaka to melodia?
19.25 Sport, Wiadomości, Pogoda
20.15 Osiecka (4) - serial
21.15 Sanatorium miłości s.III (1) - reality show
22.10 Sanatorium miłości. Kulisy programu s.III - /1/ - felieton
22.20 Zakochana Jedynka
HIT **- Dirty Dancing** - film muzyczny, USA, reż. Emile Ardolino, wyk, Jennifer Grey, Patrick Swayze, Jerry Orbach, Cynthia Rhodes
0.10 Smak zemsty. Peppermint - film akcji, Hongkong, USA, reż. Pierre Morel, wyk. Jennifer Garner, John Gallagher Jr., John Ortiz, Juan Pablo Raba
2.00 Bandslam - film muzyczny, USA, reż. Todd Graff, wyk. Gaelan Connell, Alyson Michalka, Vanessa Hudgens, Lisa Kudrow
4.00 Jaka to melodia?
4.50 Z pamięci - felieton
4.55 Zakończenie dnia

POLSAT

6.00 Nowy dzień z Polsat News
8.30 Renifer Niko ratuje święta - film animowany
10.05 Karate Kid - film przygodowy
12.45 Kevin sam w Nowym Jorku - komedia familijna, USA, 1992, reż. Columbus Chris, wyk. Macaulay Culkin, Joe Pesci, Daniel Stern
15.10 Thor - film przygodowy, USA, 2011, reż. Kenneth Branagh, wyk. Chris Hemsworth, Natalie Portman, Anthony Hopkins, Tom Hiddleston
17.40 Nasz nowy dom
18.50 Wydarzenia, Sport, Pogoda
19.30 Państwo w Państwie.
20.00 Świętokrzyska Gala Kabaretowa 2020

23.40 HIT **Diamentowa afera** - komedia sensacyjna, USA, Niemcy, 1999, reż. Les Mayfield, wyk. Martin Lawrence, Luke Wilson, Peter Greene, David Chappelle - Sympatyczny kryminalista Miles Logan kradnie drogocenny brylant, który ma mu zapewnić olbrzymie pieniądze i wygodne życie. Niestety podczas ucieczki z miejsca przestępstwa dochodzi do poważnej kłótni z jego wspólnikiem, w dodatku na miejsce szybko przybywa policja. Wspólnikowi udaje się uciec, a Logan wpada w ręce policji.
1.45 Dzień, w którym zatrzymała się Ziemia - film sci - fi, USA, 2008, reż. Scott Derrickson, wyk. Keanu Reeves, Jennifer Connelly, Kathy Bates, Jaden Smith
3.55 Tajemnice losu

SUPER POLSAT

6.00 Wydarzenia **6.40** SuperLudzie Extra **7.00** Psi patrol **7.30** Psi patrol **8.00** Psi patrol **8.30** Psi patrol **9.00** Psi patrol **9.30** Psi patrol **10.00** Niania **10.30** Niania **11.05** Kupiliśmy zoo - komediodramat **13.40** Połączeni - dramat obyczajowy, USA, 2015, reż. Mike Roh **17.20** Jak rozpętałem II wojnę światową cz. 2 - Za bronią - komedia wojenna, Polska, 1970, reż. Tadeusz Chmielewski, wyk. Wacław Kowalski, Kazimierz Rudzki, Marian Kociniak, Piotr Fronczewski **19.00** Łowcy nagród **20.05** Gwiezdne wojny: Część IV - Nowa nadzieja - Nowa nadzieja - film sci - fi, USA, 1977, reż. George Lucas, wyk. Mark Hamill, Harrison Ford, Alec Guinness, Peter Mayhew **22.45** Zła kobieta - komedia, USA, 2011, reż. Jake Kasdan, wyk. Cameron Diaz, Lucy Punch **0.45** SuperLudzie Extra **1.00** Gliniarze **2.00** Gliniarze **4.00** Gliniarze **5.00** Nasz nowy dom

STOPKLATKA

6.00 Klara i wszystko jasne - Muchołówka żałobna - serial **8.00** Komisarz Rex - serial **10.00** Hudson i Rex - serial **11.00** Przygody Merlina - serial **13.55** Tajemnice wyspy - film familijny, Finlandia, Grecja **15.45** Dobry rok - film obyczajowy, USA, Wielka Brytania **18.00** Poirot: Pora przypływu - film kryminalny, Wielka Brytania **20.00** Sherlock: upiorna panna młoda - serial **22.00** Gatunek - thriller sci - fi, USA **0.10** Uwikłanie - film kryminalny

TVP 2

5.25 Barwy szczęścia (2353 - 2355) - serial
7.00 M jak miłość (1554) - serial
7.55 Pytanie na śniadanie
11.15 Zacznij Od Nowa - magazyn
11.45 Szansa na sukces. Opole - Anna Wyszkoni - widowisko muzyczne
12.50 Sylwester Marzeń z Dwójką
14.00 Familiada - teleturniej
14.35 Koło fortuny - teleturniej
15.10 Szansa na sukces. Opole - Golec uOrkiestra - widowisko muzyczne
16.10 Lepsza połowa s.II (17 - 18) - serial
17.05 Jutro należy do nas (18) - serial
18.00 Panorama, Pogoda
18.30 Randka z księżniczką - film fabularny, USA, reż. Allan Harmon, wyk. Natalie Hall, Chris McNally, Lara Gilchrist

20.00 HIT **Anatomia zemsty** - komedia kryminalna, USA, wyk. Jennifer Aniston, Isla Fisher, Tim Robbins, John Hawkes, Will Forte
21.50 Kino bez granic - Dalida. Skazana na miłość - film biograficzny, Francja, wyk. Sveva Alviti, Riccardo Scamarcio, Jean - Paul Rouve
0.05 Pitbull. Nowe porządki - film sensacyjny, Polska, reż. Patryk Vega, wyk. Andrzej Grabowski, Piotr Stramowski, Bogusław Linda, Maja Ostaszewska, Agnieszka Dygant, Beata Kawka, Krzysztof Czeczot
2.25 Pozycja obowiązkowa - komedia, USA, reż. Bill Holderman, wyk. Jane Fonda, Diane Keaton, Candice Bergen, Mary Steenburgen, Andy Garcia

TVN

5.15 Mango - Telezakupy
7.25 Nowa Maja w ogrodzie
7.55 Akademia ogrodnika
8.00 Dzień Dobry TVN - magazyn
11.30 Co za tydzień - magazyn
12.10 Kolekcja smaków
12.45 Wyjątkowe domy
13.20 Patent na dom
14.25 Łowca i królowa lodu - film przygodowy, USA, Chiny 2016, reż. Cedric Nicolas - Troyan, wyk. Chris Hemsworth, Charlize Theron, Jessica ChastainEmily Blunt, Nick Frost,
16.50 Nigdy w życiu! - komedia, Polska 2004, reż. Ryszard Zatorski, wyk. Danuta Stenka, Artur Żmijewski, Joanna Brodzik, Jan Frycz, Marta Lipińska, Krzysztof Kowalewski, Joanna Jabłczyńska, Rafał Królikowski, Katarzyna Bujakiewicz
19.00 Fakty, Sport, Pogoda
19.40 Raport smogowy - informacje
19.45 Uwaga! - program interwencyjny
20.00 Dobre, podaj dalej

20.05 HIT **Saga "Zmierzch": Księżyc w nowiu** - horror, USA 2009, reż. Chris Weitz, wyk. Kristen Stewart, Robert Pattinson, Taylor Lautner, Elizabeth Reaser, Peter Facinelli, Michael Sheen, Ashley Greene
22.55 Pasażer 57 - film sensacyjny, USA 1992, reż. Kevin Hooks, wyk. Wesley Snipes, Bruce Payne, Tom Sizemore, Alex Datcher, Bruce Greenwood, Elizabeth Hurley
0.35 MasterChef - program rozrywkowy
3.10 Uwaga! - program interwencyjny
3.25 NOC Magii

TVP SPORT

6.00 Sportowy Wieczór **6.35** Retro TVP SPORT **8.35** Darts - MŚ, Londyn **10.00** Esport - Ekstraklasa Games Pro - mecz 5.kolejki - relacja **11.00** "Harding i Kerrigan - cena złotego medalu" **12.30** Skoki Narciarskie - Turniej Czterech Skoczni, PŚ w Innsbrucku **15.25** Biegi narciarskie - PŚ - Tour de Ski, Val Mustair - 10km kobiet **16.05** Skoki Narciarskie - Turniej Czterech Skoczni, PŚ **17.00** Sportowe wydarzenia 2020 roku **17.50** Piłka nożna - Polska w Lidze Narodów 2020 **19.20** Biegi narciarskie - PŚ - Tour de Ski, Val Mustair - 10km kobiet **20.00** Sportowy Wieczór **20.30** Darts - MŚ, Londyn - Finał **23.00** Boks - Gala DAZN w Londynie, O2 Arena **0.00** Boks - Gala KnockOut Boxing Night 14, Łódź - podsumowanie **1.40** Boks - Gala w Los Angeles. J. Fortuna - A. Lozada **2.30** Boks - Gala w Los Angeles. A. Dulay - J. L. Gallegos

TV 4

6.00 Szczenięce lata Toma i Jerry'ego **7.00** Tuż przed tragedią **9.00** K - 9 - komedi **11.05** Galileo **13.05** STOP Drogówka **14.05** Gwiazdy Kabaretu **15.05** Mistrz kierownicy ucieka, cz. 1 - komedia sensacyjna **19.00** Galileo **20.00** Król Skorpion: Księga Dusz - film fantasy, USA, 2018, reż. Don Michael Paul **22.20** Wiking - dramat historyczny **1.05** Śmierć na 1000 sposobów **1.35** Śmierć na 1000 sposobów **2.00** Tuż przed tragedią

NIEDZIELA, 3.01

TVN 7

6.35 Angry Birds - serial
6.55 Ukryta prawda
9.55 Jak zdobyto Dziki Zachód - western, USA 1962, reż. Henry Hathaway, John Ford, George Marshall, wyk. James Stewart, Henry Fonda, Gregory Peck, Debbie Reynolds, Karl Malden, John Wayne
13.10 Atramentowe serce - film przygodowy, USA, Wielka Brytania, Niemcy 2008, reż. Iain Softley, wyk. Brendan Fraser, Paul Bettany, Jim Broadbent, Helen Mirren
15.30 Sylwester w Nowym Jorku - komedia, USA 2011, reż. Garry Marshall, wyk. Michelle Pfeiffer, Zac Efron, Robert De Niro, Halle Berry, Jessica Biel, Seth Meyers, Katherine Heigl, Jon Bon Jovi, Ashton Kutcher,
17.55 Akademia policyjna - komedia, USA 1984, reż. Hugh Wilson, wyk. Steve Guttenberg, Kim Cattrall, G.W. Bailey, Bubba Smith
20.00 HIT **Od kołyski aż po grób** - film sensacyjny, USA 2003, reż. Andrzej Bartkowiak, wyk. Jet Li, DMX, Anthony Anderson, Kelly Hu, Tom Arnold, Marc Dacascos
22.15 Król Skorpion III: Odkupienie - film fantasy, USA 2012, reż. Roel Reiné
0.30 Nad morzem - film obyczajowy, Francja, USA 2015, reż. Angelina Jolie
2.45 NOC Magii

PULS

5.45 Rodzinny interes - serial
9.40 Mój przyjaciel smok - film przygodowy, USA 2016, reż. David Lowery
11.45 Smokiem i mieczem - film przygodowy, Niemcy, Wielka Brytania
13.40 Najpiękniejsze baśnie braci Grimm: Czerwony Kapturek - baśń, Niemcy 2012
14.55 Taxi - komedia sensacyjna, Francja 1998, reż. Gerard Pires
16.40 Taxi 2 - komedia sensacyjna, Francja 2000, reż. Gérard Krawczyk
18.25 Taxi 3 - komedia sensacyjna, Francja 2003, reż. Gérard Krawczyk
20.00 HIT **Nocny pościg** - dramat kryminalny, USA 2015, reż. Jaume Collet - Serra, wyk. Boyd Holbrook, Bruce McGill, Common, Ed Harris, Genesis Rodriguez, Joel Kinnaman, Liam Neeson, Nick Nolte
22.15 Non - Stop - thriller, USA, Francja 2014, reż. Jaume Collet - Serra, wyk. Corey Stoll, Julianne Moore, Liam Neeson, Michelle Dockery
0.15 Charlie Cykor - komedia sensacyjna, USA 2000, reż. Eric Blakeney, wyk. José Zúniga, Liam Neeson, Michael DeLorenzo, Oliver Platt, Sandra Bullock
2.20 Dyżur
3.00 Taki jest świat
3.55 Na jedwabnym szlaku
4.35 Z archiwum policji
5.00 Dyżur

TRWAM

10.40 Kolędowanie z Nadzieją **11.15** Mój brat papież **11.30** Kolędowanie z Zespołem Pieśni i Tańca Bychlewianka **12.00** Anioł Pański **12.20** Wieś - to też Polska **13.30** Papież Polak do Rodaków **14.05** Jestem Gabriel **15.40** Święty na każdy dzień **15.45** Kolory Świętości **15.50** 100 cudownych miejsc na świecie **16.00** Informacje dnia **16.10** Koncert życzeń **17.00** Tam, gdzie Bóg płacze **17.30** Okiem kamery **18.00** Anioł Pański **18.05** Informacje dnia **18.15** Rozmowy niedokończone **19.25** Święty na każdy dzień **19.30** Mikołaj - chłopiec, który został świętym **20.00** Informacje dnia **20.20** Różaniec **20.50** Kolory Świętości **21.00** Apel Jasnogórski **21.20** Informacje dnia **21.40** Retrospekcja **21.45** Śladami apostoła Pawła **22.30** Spis powszechny i gwiazda **23.00** Jak my to widzimy - z daleka widać lepiej **23.30** Tam, gdzie Bóg płacze

TTV

5.25 10 zadań specjalnych Michela Morana **5.50** Dr House - serial **6.50** Express **7.15** DeFacto **7.40** DeFacto - Flesz **7.55** Niszczycielskie żywioły - serial **8.55** Gogglebox. Przed telewizorem **9.45** Express **10.00** Pogoda **10.05** DeFacto **10.35** Usterka **11.05** Kto to kupi? **11.55** Damy i wieśniaczki. PL **12.55** Ostre cięcie **13.35** Królowe życia - serial **14.40** Gogglebox. Przed telewizorem **15.45** Express **16.00** Pogoda **16.05** Gogglebox. Przed telewizorem **17.05** Patent na kasę **17.45** Express **18.00** Pogoda **18.03** Raport smogowy - informacje **18.05** Królowe życia - serial **18.55** Królowe życia - serial **19.45** Express **20.00** Pogoda **20.01** Sport **20.10** Damy i wieśniaczki. PL **21.10** Damy i wieśniaczki. Za granicą **22.15** Gogglebox. Przed telewizorem **23.15** Królowe życia - serial **0.10** Królowe życia - serial **1.15** Kto to kupi? **1.55** Nie do wiary **2.20** Nie do wiary

TV6

6.00 TOP 10 Lista Przebojów **7.05** Szczenięce lata Toma i Jerry'ego **9.00** Dzielna Mysz **9.20** Ekstremalny ranking zwierząt **10.20** Ekstremalny ranking zwierząt **11.20** Jaś Fasola **11.55** Scooby Doo podbija Hollywood - film anim. **12.55** Krótkie spięcie - komedia sci - fi **15.00** Policjantki i Policjanci **20.00** Galileo **21.00** CSI: Kryminalne zagadki Nowego Jorku **23.00** Grudge: Klątwa 2 - horror **1.10** Spadkobiercy **2.10** Włatcy móch **2.40** TOP 10 Lista

eprasa.pl 41298f576f

MKS II LO Chełm już bez boksu

BOKS Po 21 latach działalności dobiega końca historia sekcji bokserskiej Międzyszkolnego Klubu Sportowego II LO Chełm. Zarząd klubu już od pewnego czasu nosił się z zamiarem jej ograniczenia. Powód? Coraz trudniejsze warunki do funkcjonowania, zarówno finansowe, jak i organizacyjne. Ostatecznie zdecydowano, że sekcja zakończy swoją działalność z dniem 31 grudnia.

Sekcja bokserska w MKS II LO Chełm została powołana do życia w 1999 roku i od samego początku cieszyła się dużym zainteresowaniem. Przewinęło się przez nią setki młodych ludzi, chłopców i dziewcząt, pasjonatów tej dyscypliny sportu, której uprawianie wpływa nie tylko na wszechstronny rozwój sprawności fizycznej, ale bardzo pozytywnie wzmacnia siłę charakteru. W zeszłym roku sekcja obchodziła jubileusz 20-lecia swojej działalności. Była to znakomita okazja do podsumowań. Przybyli na uroczystość goście podkreślali znaczenie sekcji i jej wkład w rozwój sportu, nie tylko w naszym mieście, ale w całym województwie lubelskim. Licznie stawili się też byli zawodnicy, którzy z wielkim sentymentem wspominali swój czas spędzony w klubie. Warto odnotować przy tym największe sukcesy. Jak na skromne warunki, w jakich odbywała się praca szkoleniowa, były one znaczące. W dorobku sekcji znajdują się: brązowy medal Mistrzostw Europy kadetek, 21 medali Mistrzostw Polski, 4 medale Pucharu Polski oraz dziesiątki medali, pucharów i wyróżnień zdobytych w rywalizacji w okręgu lubelskim oraz na turniejach i zawodach rozgrywanych w całej Polsce, a także za granicą. Najbardziej utytułowanymi zawodnikami, którzy swoje pierwsze kroki stawiali w MKS-ie II LO Chełm, są **Michał Soczyński** (reprezentant Polski, Mistrz Polski Młodzików i Juniorów; po przejściu do Paco Lublin – brązowy medalista Mistrzostw Europy Juniorów, MP Młodzieżowców i Seniorów, niedawno wygrał swoją pierwszą walkę w boksie zawodowym) oraz **Julia Szeremeta** (reprezentantka Polski, brązowa medalistka Mistrzostw Europy Kadetek, srebrna medalistka Ogólnopolskiej Olimpiady Młodzieży; po przejściu do Paco Lublin – brązowa medalistka Mistrzostw Europy Juniorek oraz Mistrzyni Polski Juniorek). Złotymi zgłoskami w 21-letniej historii sekcji bokserskiej MKS-u II LO Chełm zapisali się także inni pięściarze. Wśród nich są m.in. **Arkadiusz Zalewski** (złoty medalista Mistrzostw Polski Młodzików, brązowy medalista OOM, brązowy medalista Mistrzostw Polski Juniorów i Młodzieżowców, srebrny medalista Pucharu Polski), **Rafał Ciurski** (brązowy medalista OOM, brązowy medalista Młodzieżowych Mistrzostw Polski, srebrny medalista Pucharu Polski Juniorów), **Michał Smoter** (brązowy i srebrny medalista Młodzieżowych Mistrzostw Polski), **Natalia Kamińska** (dwukrotna srebrna medalistka Młodzieżowych Mistrzostw Polski), **Artur Chomiak** (srebrny i brązowy medalista Mistrzostw Polski Juniorów, zdobywca pierwszego dla klubu medalu MP), **Paweł Romanow** (brązowy medalista Mistrzostw Polski Juniorów), **Kamil Rymowicz** (brązowy medalista Mistrzostw Polski Juniorów), **Daniel Zawrzał** (srebrny medalista Mistrzostw Polski Młodzików), **Paweł Sarzyński** (brązowy medalista OOM), **Rafał Sarzyński** (brązowy medalista Pucharu Polski Juniorów), **Bartłomiej Mazur** (brązowy medalista Mistrzostw Polski Juniorów, złoty medalista Pucharu Polski Juniorów) oraz **Marek Tołyż** (brązowy medalista rozegranych na początku grudnia br. w Sokółce na Podlasiu Mistrzostw Polski Młodzików – to jednocześnie ostatni medal MP zdobyty dla MKS-u II LO Chełm w historii sekcji bokserskiej). Zasadniczy wkład we wszystkie sukcesy zawodników ma pochodzący ze Świdnika trener **Józef Radziewicz**, współpracujący z chełmskim klubem od samego początku powstania sekcji. W różnych okresach jego pracę wspierali także **Arkadiusz Nycz** i Paweł Romanow.

- Nie chcieliśmy, aby po zakończeniu działalności sekcji bokserskiej w naszym klubie dyscyplina ta całkowicie zniknęła ze sportowego pejzażu miasta. Dlatego też zwlekaliśmy trochę z tą decyzją – tłumaczy **Marek Sikora**, prezes MKS-u II LO Chełm. - Obecnie w Chełmie boks można trenować już w kilku miejscach, m.in. w klubie Bastion Chełm, założonym przez naszego byłego zawodnika, a także w Fabryce Sportu. Niedawno sekcja bokserska powstała także przy MKS-ie Olimp Chełm. Została już ona nawet zarejestrowana w Lubelskim Okręgowym Związku Bokserskim. Podjęliśmy decyzję, że właśnie do Olimpu przekażemy naszych zawodników, aby mogli kontynuować swoje sportowe kariery, a tym samym zapisywać nowe karty w historii rozwoju boksu w naszym mieście – dodaje Sikora.

TS

Włodawski SMS ograł lidera

TENIS STOŁOWY Ostatnia w tym roku 10. kolejka spotkań II ligi tenisa stołowego za nami. Świetny występ w tej serii gier zanotowali reprezentanci włodawskiego SMS-u, którzy w domowym starciu ograli aktualnego lidera tabeli Akanzę UMCS Lublin. Tempa nie zwalnia również chełmskie Ogniwo, które pokonało u siebie UKS Grot-Michał Werbkowice. Komplet oczek zgarnął także Kłos Chełm, który okazał się lepszy od rezerw SMS-u Włodawa.

Pojedynek pomiędzy SMS-em Włodawa, a Akanzą był niewątpliwie najciekawszym wydarzeniem 10. kolejki II ligi tenisa stołowego. Ale nic w tym dziwnego. Przed tą konfrontacją obie ekipy nie zaznały jeszcze smaku porażki w tegorocznym sezonie. Trudno było zatem wskazać faworyta tego starcia. Mecz, zgodnie z przewidywaniami, był niezwykle zacięty i wyrównany. Goście wysoko postawili poprzeczkę gospodarzom. Wszystko zaczęło się od porażki **Sylwestra Włoszka** (SMS) z **Tomaszem Słomką** (Akanza) 0:3 i wygranej **Arkadiusza Żuka** (SMS) z **Mateuszem Wardą** (Akanza) 3:1. Później przy pierwszym stole do rywalizacji przystąpił lider włodawian **Łukasz Jarocki**, który szybko uporał się z **Markiem Ziębą** (Akanza), w stosunku 3:0. Z kolei przy drugim stole **Błażej Warpas** (SMS) uległ 0:3 **Radosławowi Chrześcianowi** (Akanza), co oznaczało że po czterech pojedynkach jest remis 2:2. Następnie przyszedł czas na gry deblowe. Obie na swoją korzyść rozstrzygnęli tenisiści z Włodawy. Duet Żuk/Jarocki pokonał 3:1 Słomkę i Chrześciana, zaś para Włoszek/Warpas ograła Ziębę i Wardę (również 3:1).

W kolejnych grach Włoszek musiał uznać wyższość Zięby (2:3), zaś Żuk ograł Chrześciana 3:1 i stan meczu wynosił 5:3 dla gospodarzy. Ostatnie dwie konfrontacje były zatem kluczowe w kontekście ostatecznego rozrachunku. Zwycięstwo SMS-u szybko przypieczętował Jarocki, który pokonując Słomkę 3:1 zapewnił swojej drużynie komplet oczek. Pojedynek przy drugim stole pomiędzy Warpasem, a Wardą nie miał już większego znaczenia. Zacięty bój 3:2 (w ostatnim secie 11:9) zwyciężył zawodnik Akanzy. Ostatecznie SMS pokonał lublinian 6:4. Jeśli włodawianie wygrają dwa zaległe mecze obejmą pozycję lidera.

Tempa nie zwalniają również zawodnicy Ogniwa Chełm. W 10. kolejce podopieczni **Jacka Kozłowskiego** łatwo rozprawili się z UKS-em Grot-Michał Werbkowice, wygrywając 8:2 (punkty dla gospodarzy zdobywali: **Tomasz Majewski** i **Adrian Kubajka** – po 2,5 pkt oraz **Paweł Widyński** – 2 pkt i J. Kozłowski – 1 pkt). Chełmianie również mają szansę na dogonienie lidera, pod warunkiem, że wygrają zaległe spotkania. A wśród nich jest m.in. starcie z SMS-em Włodawa, które zapowiada się arcyciekawie.

Komplet wyników 10. kolejki II ligi tenisa stołowego: Ogniwo Chełm – UKS Grot-Michał I Werbkowice 8:2, UKS Wola Osowińska – Kłos Wola Skromowska 9:1, SMS I Włodawa – Akanza UMCS Lublin 6:4, Sygnał LALAK Lublin – CKFiS I Bełżyce 2:8, Kłos Chełm – SMS II Włodawa 6:4, Błękitni Leopoldów – UKS Żaczek I Fajsławice (przełożony na inny termin), MKS STS I Lubartów – pauza.

TS

Tabela:

1. Akanza UMCS L.	9	16	75-15
2. CKFiS Bełżyce	10	15	63-37
3. SMS I Włodawa	**7**	**14**	**54-16**
4. MKS STS I Lubartów	9	12	58-32
5. Ogniwo Chełm	**6**	**11**	**44-16**
6. Kłos Chełm	**10**	**8**	**39-61**
7. Błękitni Leopoldów	7	6	35-35
8. SMS II Włodawa	**9**	**6**	**34-56**
9. Kłos Wola S.	8	5	26-54
10. Sygnał LALAK L.	5	5	24-26
11. UKS Wola Osowińska	8	4	31-49
12. Grot-Michał Werbk.	9	2	24-66
13. Żaczek I Fajsławice	**7**	**0**	**13-57**

Ogólnopolskie potyczki chełmskiach tenisistów

TENIS STOŁOWY 150 zawodników i zawodniczek zgromadził rozegrany w dniach 19-20 grudnia w Kraśniku V Ogólnopolski Świąteczny Turniej Tenisa Stołowego. Wśród uczestników rywalizacji nie zabrakło reprezentantów chełmskiego Ogniwa. Wśród podopiecznych Tomasza Czuryłowicza i Jacka Kozłowskiego najlepiej wypadł Szymon Mróz, który w kategorii żaków otarł się o podium.

- Turniej był bardzo mocno obsadzony. Do Kraśnika przyjechali tenisiści z aż dziesięciu województw, dlatego rywalizacja o podium była niezwykle zacięta – podkreślają trenerzy Ogniwa.

19 grudnia rozegrano turniejowe eliminacje, zaś dzień później odbyły się finały. Do nich zakwalifikowała się dwójka chełmian: **Szymon Mróz** i **Julia Tatysiak**. Ten pierwszy po dwóch zwycięstwach i jednej porażce uplasował się na wysokim piątym miejscu. Dwie pozycje niżej w swojej kategorii sklasyfikowana została druga reprezentantka Ogniwa.

- Biorąc pod uwagę olbrzymią konkurencję, występy naszych zawodników możemy uznać za udane. Można powiedzieć, że znaleźli się oni w ścisłej krajowej czołówce – dodają szkoleniowcy młodych chełmskich tenisistów.

Wyniki reprezentantów Ogniwa na turnieju w Kraśniku przedstawiają się następująco: kategoria żaków (dziewczęta): 7. Julia Tatysiak, 9. **Lena Romanowska**, 16. **Kinga Piech**, 20. **Wiktoria Piasecka**; chłopcy: 5. Szymon Mróz, 9. **Jonatan Piasecki**, 20. **Damian Wituch**; młodzicy: 16. **Przemysław Kalinowski**.

TS

eprasa.pl 41298f576f

SIATKÓWKA Arka wyrasta na czarnego konia rozgrywek II ligi

Miała być walka w fazie play-out, będzie walka o awans

Na wysokim czwartym miejscu w tabeli, dającym możliwość gry w fazie play-off o awans do I ligi, siatkarze Arki Tempa Chełm zakończyli rok 2020. Biało-zieloni, występujący w bieżących rozgrywkach w roli beniaminka, mają dziesięć punktów przewagi nad strefą play-out, walczącą o utrzymanie. To oznacza, że cel pozostania w II lidze na kolejną kampanię w debiutanckim sezonie został praktycznie osiągnięty.

Arka Tempo Chełm (przed sezonem 2020/2021 Arka Wojsławice) powstała cztery lata temu. Oparta była w całości na wychowankach i byłych podopiecznych trenera **Wojciecha Miszczuka**, występujących w Tempie Chełm. Drużyna rozgrywała mecze w podlubelskim Pliszczynie. W ciągu trzech lat gry na poziomie III ligi dwukrotnie sięgnęła po mistrzostwo. Awans na wyższy szczebel udało się uzyskać w 2020 roku. Po triumfie w województwie lubelskim Arka Wojsławice nie przystąpiła jednak do turniejów barażowych. Rozgrywki zostały przerwane z powodu pandemii koronawirusa, a Polski Związek Piłki Siatkowej zdecydował, że do II ligi promocję otrzymają wszyscy mistrzowie III lig w kraju. Po awansie zespół powrócił do Chełma. Zmienił też nazwę – z Arki Wojsławice na Arkę Tempo Chełm. Latem z drużyną pożegnało się kilku zawodników, w tym m.in. rozgrywający **Łukasz Bieńko**, libero **Tobiasz Kaniewski** i środkowy **Patryk Ignatiuk**. Pozostałych ośmiu graczy: **Paweł Dobrowolski**, **Tomasz Kociuba**, **Kacper Strzałkowski**, **Rafał Gosik**, **Michał Piłat**, **Adam Olejniczek**, **Gabriel Wlaź** i **Łukasz Wróbel** pozostało na pokładzie Arki. Zespół dokonał kilku solidnych wzmocnień. Do kadry dołączyli: rozgrywający **Bartłomiej Misztal**, atakujący **Paweł Rejowski**, przyjmujący **Mateusz Szaniawski** i **Błażej Czarnecki**, środkowi **Kewin Błaszczuk** i **Bartłomiej Giza** (obaj wychowankowie Tempa) oraz młody libero **Patryk Bokota** (obecnie kontuzjowany). Sternikiem Arki został trener **Sławomir Czarnecki**. Przed rozgrywkami beniaminek z Chełma zaliczany był do grona ekip, które do końca będą drżały o utrzymanie. Spekulacje te potwierdzał przedsezonowy turniej, podczas którego zawodnicy Arki dostali srogą lekcję siatkówki od doświadczonych drugoligowców (Arka przegrała wówczas z Eneą Kozienice i Trójką Międzyrzec Podlaski).

Ruszyli z kopyta

Arka rozpoczęła sezon od dużej niespodzianki, pokonując w centralnym Pucharze Polski wyżej notowaną Eneę 3:0. W tych rozgrywkach odprawiła również z kwitkiem reprezentantów Polski występujących pod szyldem Szkoły Mistrzostwa Sportowego Polskiego Związku Piłki Siatkowej w Spale (prowadzonych przez legendę polskiej siatkówki **Michała Bąkiewicza**), zwyciężając po dramatycznym boju 3:2. Dopiero doświadczona drużyna Volleya Sieradz (w III rundzie), mierząc się z eksperymentalnym zestawieniem chełmian, zakończyła ich przygodę z pucharem (Volley wygrał w Chełmie z Arką 3:1). Świetne występy na tle tak mocnych rywali niewątpliwie napędziły siatkarzy Arki na pierwszą część sezonu. W pierwszych pięciu kolejkach podopieczni trenera Czarneckiego zanotowali cztery zwycięstwa i jedną porażkę. Na inaugurację ligowych zmagań chełmianie udali się do Ropczyc na mecz z Błękitnymi. Zawodnicy Arki zagrali wręcz koncertowo. Świetnie w zespół wkomponowali się nowi gracze. W ataku brylowali Rejowski i Czarnecki, a przyjęcie w perfekcyjny sposób trzymała para Gosik/Piłat. W efekcie goście z Chełma rozstrzygnęli to spotkanie dosyć szybko, bo już w trzech setach. Do kolejnego meczu z Hutnikiem-Wandą Kraków Arka przystąpiła bez swojego lidera B. Czarneckiego oraz trenera S. Czarneckiego (prywatnie ojca Błażeja), których zatrzymała choroba. Chełmianie prowadzili 2:1 w setach i 14:4 w czwartej partii. Niestety zbyt wcześnie myślami byli już w drodze powrotnej do domów. Seria błędów spowodowała, że Hutnik zdołał odrobić straty. To, co wydawało się już niemożliwe, stało się faktem. Krakowianie wygrali 3:2. Arka, zamiast doliczyć do swojego dorobku trzy punkty, zgarnęła tylko jedno oczko. Kolejne trzy mecze to pewne zwycięstwa biało-zielonych w stosunku 3:0 (z AKS-em V LO w Rzeszowie, GKPS-em Gorlice i Spartą AGH Kraków), dzięki więć punktów i pozycja lidera II ligi. Sukcesy miały dla chełmskiej ekipy słodki smak i niemal zapewniły jej utrzymanie.

Covid zatrzymał Arkę

Niestety później u wielu zawodników Arki wykryto zakażenie koronawirusem. Przez kilka tygodni chełmianie przebywali na kwarantannie i nie mogli wspólnie trenować. Niewątpliwie odbiło się to na ich dyspozycji. Nastąpiła czarna seria spotkań, w których drużyna na dwanaście możliwych do zgarnięcia punktów, wywalczyła zaledwie… jeden. Biało-zieloni przegrali w delegacjach z Eneą Kozienice (0:3) i Karpatami Krosno (1:3), zaś przed własną publicznością ulegli Extransowi Sędziszów Małopolski (1:3) oraz MOSiR-owi Jasło 2:3. W tych starciach trudno doszukiwać się pozytywów. Jedynym dobrym prognostykiem przed rundą rewanżową była waleczna postawa zawodników Arki w konfrontacji z mocną ekipą z Jasła. Chełmianie udowodnili, że mogą odbierać punkty każdemu i każdy zespół musi być maksymalnie skoncentrowany, jeśli chce pokonać Arkę. W dwóch pierwszych meczach rundy rewanżowej podopieczni trenera Czarneckiego powrócili na zwycięską ścieżkę i dopisali do swojego dorobku kolejnych sześć oczek (za wygrane z Błękitnymi Ropczyce i Hutnikiem -Wandą Kraków). Obecnie, z 23 punktami na koncie, plasują się na wysokim czwartym miejscu, dającym możliwość walki w fazie play-off o I ligę. Ciężka praca byłego szkoleniowca LKPS-u Politechnika Pszczółka Lublin oraz Avii Świdnik przynosi efekty. Coraz mocniejszą pozycję w zespole ma Tomasz Kociuba, który w ciężkich momentach wspiera kapitana Rafała Gosika. Dobre zmiany daje Mateusz Szaniawski. Pewnymi punktami na środku są: doświadczony Adam Olejniczek oraz młodzi Bartłomiej Giza i Kewin Błaszczuk, wspierani przez mającego wielki atut w postaci punktowej zagrywki Łukasza Wróbla. O pozycję pierwszego do pomocy dla Pawła Rejowskiego walczą Kacper Strzałkowski i Paweł Dobrowolski, Bartka Misztala wspiera Gabriel Wlaź (prezes klubu), zaś Michała Piłata – Patryk Bokota. Ten ostatni doznał kontuzji i drużyna czeka na jego szybki powrót.

Na kolejny występ Arki trzeba poczekać do 9 stycznia. Tego dnia chełmianie zmierzą się u siebie z ostatnim w tabeli GKPS -em Gorlice. Miejmy nadzieję, że po tym spotkaniu biało-zieloni będę jeszcze bliżej fazy play-off.

TS

Tabela II ligi (gr. VI):

1. MOSiR Jasło	12	32	33-11
2. Karpaty Krosno	12	29	32-9
3. Enea Kozienice	12	29	33-13
4. Arka Tempo Chełm	**12**	**23**	**27-16**
5. Extrans Sędz. Młp.	12	22	24-19
6. Hutnik-Wanda Kraków	12	16	21-25
7. Błękitni Ropczyce	12	13	19-27
8. Sparta AGH Kraków	12	8	13-30
9. AKS V LO Rzeszów	12	5	10-32
10. GKPS Gorlice	12	3	4-34

Start szykuje wzmocnienia, myślą o Nikitoviciu

PIŁKA NOŻNA **11 stycznia przygotowania do rundy rewanżowej wznowią piłkarze Startu Krasnystaw. Mimo ostatniego miejsca w grupie pierwszej (północnej) IV ligi drużyna Marka Kwietnia nie zamierza rezygnować z walki o utrzymanie. Aby dopiąć swego, krasnostawianie zamierzają dokonać kilku poważnych wzmocnień.**

Dwa zwycięstwa, pięć remisów i aż dwanaście porażek – tak w rundzie jesiennej przedstawia się bilans spotkań Startu Krasnystaw, który okupuje ostatnie miejsce w grupie pierwszej IV ligi. Kibice tej drużyny oraz sami zawodnicy liczyli na zdecydowanie więcej.

- Jesteśmy rozczarowani pierwszą rundą. Nie dopuszczaliśmy w ogóle takiej myśli, że możemy mieć aż takie trudności w rozgrywkach. A jednak IV liga niektórych przerosła. Potrzebujemy solidnych transferów i to już zimą, aby realnie myśleć o utrzymaniu. I takie też ruchy w najbliższym czasie planujemy – zapowiada **Marek Kwiecień**, szkoleniowiec Startu.

Pierwsze wzmocnienie nastąpiło już w trakcie rundy i to jakiego kalibru. Do drużyny z Krasnegostawu po wielu latach powrócił wychowanek klubu **Dawid Sołdecki**, mający za sobą występy w Ekstraklasie m.in. w barwach Arki Gdynia i Termaliki Bruk-Bet Nieciecza. W zespole Startu doświadczony piłkarz objął funkcję drugiego trenera. Z pewnością pomoże drużynie nie tylko na boisku, ale również przy ewentualnych wzmocnieniach.

- Dawid grał w najwyższych ligach, ma duże doświadczenie i to może być bardzo pomocne, zarówno dla drużyny, jak i dla całego sztabu szkoleniowego – podkreśla trener Kwiecień.

W ostatnim czasie mówiło się, że w orbicie zainteresowań Startu jest **Veljko Nikitović**, były piłkarz i prezes Górnika Łęczna, a obecnie dyrektor sportowy tego klubu. Co ciekawe, rundę jesienną serbski piłkarz spędził w lubelskiej A Klasie, reprezentując barwy Błękitu Cyców. Występy w tej drużynie Nikitović traktuje jako zabawę, więc niewykluczone, że w zimie mógłby zmienić otoczenie.

- Nie zaprzeczam tym spekulacjom, ale też ich nie potwierdzam. Coś jest na rzeczy, ale za wcześnie na konkrety – ucina temat szkoleniowiec krasnostawian.

Przygotowania do rundy rewanżowej Start wznowi 11 stycznia. Pierwszy sparing podopieczni Kwietnia rozegrają 6 lutego z Potokiem Sitno. Z kolei w kolejnych spotkaniach kontrolnych zmierzą się: z Unią Hrubieszów (13 lutego), Kłosem Chełm (20 lutego), Włodawianką Włodawa (27 lutego) i Kryształem Werbkowice (6 marca). Tydzień później, już w ramach rozgrywek ligowych, Start podejmie przed własną publicznością POM Iskrę Piotrowice. Natomiast w dwóch ostatnich spotkaniach rundy zasadniczej krasnostawianie zagrają z Huraganem Międzyrzec Podlaski (na wyjeździe) oraz Lublinianką Lublin (u siebie). Po tych starciach nastąpi nowy podział ligi – na grupę spadkową i awansową.

TS

Zakończyli rok sześcioma medalami

KARATE **20 grudnia reprezentanci Klubu Karate Kyokushin Kanku w Chełmie po raz ostatni w tym roku wystąpili na matach. Start podopiecznych trenera Waldemara Kozioła w Ogólnopolskim Gwiazdkowym Turnieju o Puchar Burmistrza Biłgoraja był bardzo owocny. Chełmscy wojownicy wrócili do domu z sześcioma medalami.**

W konkurencji kumite (realna walka) triumf w swoich kategoriach odnieśli **Maja Gorzała** i **Marcel Rojek**, zaś na drugim miejscu podium uplasowała się **Estera Szopa**. Trzy krążki chełmianie zgarnęli również w konkurencji kata (układy formalne). Tym razem to E. Szopa wywalczyła złoto, zaś do pozostałej dwójki reprezentującej klub Kanku powędrowały srebra.

- W tym roku był to już ostatni występ naszych zawodników. Zaprezentowali oni świetne umiejętności techniczne, zwłaszcza w kumite, gdzie osiągali zdecydowaną przewagę nad swoimi rywalami – podkreśla **Waldemar Kozioł**, trener karateków z Kanku.

Jednym z sędziów maty na turnieju w Biłgoraju był jego syn **Krzysztof Kozioł**, drugi opiekun chełmskiego klubu.

TS

eprasa.pl 41298f576f

HOROSKOP

WODNIK

W poniedziałek licz się z opinią otoczenia i nie udowadniaj wszystkim, że jesteś mądrzejszy. To może być prawda, ale szef jej nie zrozumie. We wtorek zastanów się nad sobą, dzięki temu podejmiesz mądre decyzje. Potrzebujesz współpracowników, trzeba zatem nauczyć się pracować w grupie. Od środy będzie weselej, życie potoczy się żwawo do przodu. Stan finansów i uczuć będzie cię bardzo cieszyć!

RYBY

Początek tygodnia niesie pewną ospałość i chęć odpoczynku. Warto przezwyciężyć to lekkie lenistwo, gdyż teraz do odważnych świat należy. W środę będziesz czuć się jak władca świata, skorzystasz z czyichś informacji i zdobędziesz powszechne uznanie. Podziel się swoim szczęściem. W piątek ktoś udowodni ci, jak ważną jesteś osobą. W weekend sporo radości, ludzie będą dla ciebie życzliwi, znajdziesz zrozumienie.

BARAN

W tym tygodniu sprawy będą szły nieco szybciej i łatwiej. Już w poniedziałek uda ci się wykorzystać to, czego dowiedziałeś się w weekend. Jeśli narzekasz na samopoczucie, koniecznie zrób badania - warto na zimne dmuchać. We wtorek i środę możesz wybrać się do sklepu (okazja czeka!) i poprawić swoje notowania w pracy. Weekend sprzyja życiu rodzinnemu. Będziesz skarbnicą pomysłów.

BYK

Początek tygodnia niesie dobre niespodzianki. Uda ci się zabrać energicznie do działania i nadrobić zaległości. W środę możliwa podwyżka lub awans, jeśli nie udało się tego osiągnąć ostatnio. Drobne zmiany w domu ucieszą cię. W czwartek decyzje podejmuj po głębokim namyśle. Mogą być naprawdę ważne i korzystne, ale co nagle, to po diable. W weekend dokończ to, co zaczęte, nie rzucaj spraw w połowie.

BLIŹNIĘTA

Słuchaj tego, co inni mają ci do powiedzenia. Kto wie, jaki pomysł może ci poddać ktoś pozornie mało inteligentny. W poniedziałek nie zabieraj się ostro do działania, dobrze się najpierw rozejrzyj. We wtorek i środę otwórz się na nowe propozycje. Znajdziesz pieniądze tam, gdzie inni nie będą szukać. W piątek - ciekawe spotkanie. W weekend miło i sympatycznie. Możesz się zwrócić o pomoc i zyskasz ją.

RAK

W poniedziałek i wtorek w pracy mogą się pojawić nowe wyzwania - poradzisz sobie i zyskasz uznanie szefa. W środę i czwartek roztargnienie i masa pilnych zadań mogą być przyczyną błędów - unikniesz ich, zapisując ważniejsze sprawy i realizując je po kolei. W piątek spotkaj się z przyjaciółmi, zrób sobie wolne od obowiązków. W weekend atmosfera sprzyja rozwijaniu zainteresowań.

LEW

Tydzień zapowiada się dość nudno. Zwykłe sprawy, zwykłe spotkania - trudno będzie o żywsze bicie serca. Nie zaniedbaj jednak spraw zawodowych - wtorek i środa mogą tu przynieść drobne, ale dobre zmiany. W weekend porządnie się wyśpij, odpocznij, nie sil się na działanie, jeśli masz ochotę na relaks. Kto czuje, że mógłby góry przenosić, ma dobry czas na mały remont mieszkania.

PANNA

Na początku tygodnia potrzebna będzie przytomność umysłu i czujność, a uda ci się osiągnąć wiele. W wtorek nie lekceważ swoich przeczuć, posłuchaj intuicji. W środę dobry czas dla spotkania w interesach. Będziesz mieć wiele twórczej inicjatywy, do głowy przyjdzie ci kilka ciekawych pomysłów. W piątek miło spędzisz czas, ale ambitne plany odłóż na kiedy indziej. W weekend dobry klimat dla życia rodzinnego.

WAGA

W poniedziałek masz szansę zbliżyć się do kogoś, kto wiele znaczy w twoim zawodzie. We wtorek - świetna aura dla biznesu. W środę zdobędziesz potrzebne ci informacje. Bądź niezależny w myśleniu i ocenie faktów. Samotne Wagi odkryją w sobie uwodzicielskie zdolności i zaczną z nich korzystać. Jowisz wróży ci powodzenie w miłość, bądź dobrej myśli.

SKORPION

Więcej luzu i elastyczności - oto wskazówka na tydzień. Nie oznacza to zostawienia obowiązków, by leżały odłogiem, ale twórcze podejście do wyzwań. We wtorek będziesz tryskać energią, wpadniesz na dobre rozwiązania problemów zawodowych. W środę i czwartek możesz być rozkojarzony. Nie wymagaj wtedy od siebie za wiele. Weekend rodzinny, spokojny. Taki właśnie jest ci potrzebny.

STRZELEC

W poniedziałek i wtorek możesz czuć się niedoceniony. Jeśli to tylko nieuzasadnione kompleksy, to wkrótce niepokój przejdzie. Ale może trzeba uzupełnić wykształcenie? Na naukę nigdy nie jest za późno. W środę i czwartek atmosfera pełna napięcia, ale jeśli skupisz się na swoich zadaniach, wyjdziesz obronną ręką z kłopotów. Weekend minie w świetnym nastroju.

KOZIOROŻEC

W poniedziałek trzeba będzie podjąć ważne decyzje. Gdy już coś postanowisz, nie oglądaj się za siebie, działaj. We wtorek przekonasz się, kto jest prawdziwym przyjacielem, a kto tylko czyhał na korzyści. W środę będzie przyjemnie, a jeśli masz zaległości domowe czy zawodowe, uda się je nadrobić. W piątek będziesz bardzo przebojowy. W weekend miło i nietypowo spędzisz czas.

Nowy rok, nowa miłość

Kolejnego sylwestra spędzimy razem. Teraz już jako para, a nie przypadkowi znajomi. Zakończenia tamtego roku nie zapomnę jednak nigdy. Wtedy właśnie znalazłam miłość życia. To mógł być przypadek albo przeznaczenie. Nie ważne. Liczy się tylko to, że każdy kolejny dzień spędzony razem jest dla nas nadal wyjątkowy.

Podejrzewałam wtedy, że nowy rok przywitam samotnie, zalewając się łzami i zjadając pojemnik lodów śmietankowo -truskawkowych. To był mój sposób na chandrę i życiowe tragedie, a ostatnio miałam ich na swym koncie zbyt wiele. Gdy dowiedziałam się, że tuż przed sylwestrem wystawił mnie do wiatru mężczyzna, któremu poświęciłam ostatnie pół roku, wpadłam w rozpacz. W przypływie szału pocięłam sukienkę, w której ponoć wyglądałam bosko i przebrałam się w dres. Miałam zamiar sama wypić obrzydliwe musujące wino i zasnąć przed telewizorem...

Na przyjaciółkę zawsze można liczyć

Plany popsuła mi Kaśka. Wpadła jak tornado do mojego mieszkania, pod groźbę wrzucenia moich kompromitujących zdjęć na Facebook'a kazała mi się ubrać w wygodne, ale seksowne ciuchy i ruszać w miasto.

Nie miałam wyboru. Po zbyt dużej ilości lodów i procentowych bąbelkach trochę mnie mdliło, ale postanowiłam być dzielna. – Nie będziemy płakać przez facetów! – krzyczała na klatce schodowej wstawiona Kaśka i zjechała jak nastolatka po poręczy.

Postanowiłyśmy iść na rynek, by tam w tłumie przywitać nowy rok. Liczyłyśmy zresztą na to, że poznamy jakichś fajnych ludzi...

Mogło się skończyć tragicznie

Było wesoło i głośno. Petardy, okrzyki, życzenia – nocne szaleństwo. W pewnym momencie miałam już trochę dość. W tłumie zgubiłam Kaśkę, a ponieważ nie mogłam się do niej dodzwonić, postanowiłam zamówić taksówkę i wracać do domu. W pewnym momencie poczułam jakieś uderzenie w głowę i potem już była tylko ciemność...

Gdy się ocknęłam, stał nade mną anioł. Myślałam, że jestem w niebie i cieszyłam się, że są tu takie „ciacha". Ktoś jednak zaczął coś do mnie mówić. Uświadomiłam sobie, że stoi nade mną lekarz i pyta mnie, czy jestem na coś uczulona. Był naprawdę przystojny, a ja zdesperowana. Kątem okaz zauważyłam, że nie ma obrączki. Nie byłam jeszcze wtedy zbyt trzeźwa.

Pan doktor jak książę z bajki

Obudziłam się rano w szpitalnym łóżku. Siedziała przy mnie Kaśka. Gdy spojrzałam na nią, od razu zaczęła mnie przepraszać, że straciła mnie na chwilę z oczu. Nie wiedziałam kompletnie, co się stało. Okazało się, że podczas wiwatów ktoś z tłumu zamachnął się i uderzył mnie butelką w głowę. Upadłam, wezwano karetkę pogotowia. Na szczęście nie miałam żadnych wewnętrznych obrażeń, nie było krwiaka, ale po opatrzeniu rany zostawili mnie w szpitalu na obserwację. Ponoć szczególnie moim losem przejął się młody lekarz.

- Co godzinę sprawdzał, czy u ciebie wszystko w porządku – nie omieszkała mi wspomnieć Kaśka. Sprawdziła już też, że ma na imię Robert i niedawno rozstał się z żoną. Kochana przyjaciółka! To musiał być ten anioł – pomyślałam w duchu i nie chciałam wracać do domu.

Cudowne uderzenie!

Tak poznałam mojego nowego ukochanego. Zaopiekował się mną w szpitalu, potem odwiózł mnie do domu, bo całkiem przypadkiem w tym czasie, kiedy mogłam już wyjść ze szpitala, skończył dyżur i jechał w stronę mojego domu. Potem kilka razy zadzwonił i pytał, jak się czuję, aż w końcu zaprosił mnie na randkę. Okazało się, że jesteśmy dla siebie stworzeni i długo błądziliśmy po świecie, zanim całkiem przypadkiem na siebie wpadliśmy.

W tym roku będziemy świętować nowy rok w nieco milszych okolicznościach. Mam nadzieję, że będzie równie cudowny, jak ten mijający...

OFERTY DLA SAMOTNYCH SERC

598 Łukasz

Kawaler 26 lat, 180 cm wzrostu, brunet. Poznam panią w wieku od 26 do 40 lat, w celu stałego związku. Pani może mieć dziecko i być puszysta. Tylko stały i poważny związek.

599 Mirosław

Mam 37 lat, 178 cm wzrostu, szatyn. Jestem szczery oraz uczuciowy. Poznam pannę, wdowę lub rozwódkę, w wieku od 30 do 45 lat, celem stałego związku. Pani może być puszysta oraz może mieć dziecko. Proszę o poważne i przemyślane odpowiedzi.

608 Tadeusz

Jestem wdowcem po 70., mieszkam samotnie na wsi. Posiadam samochód, nie mam żadnych nałogów ani zobowiązań. Szukam rozsądnej pani w podobnym wieku. Jestem człowiekiem zgodnym i pogodnym.

609 Dariusz

Kawaler, 36 lat, 178 cm wzrostu, ciemny blondyn pozna panią w wieku od 40 do 50 lat, w celu stałego związku.

610 Tadeusz

Wolny 73-latek pozna panią do 67 lat. Mieszkam sam, jestem niezależny finansowo, bez nałogów. Zapraszam panią z województwa lubelskiego.

611 Dariusz

Mam na imię Dariusz, jestem 43-letnim kawalerem. Mieszkam w Białej Podlaskiej. Jestem emerytowanym wojskowym. Pragnę poznać pannę lub wdowę w wieku od 35 do 45 lat. Interesuje mnie stały związek.

612 Emil

Mam 66 lat, jestem w trakcie rozwodu, mieszkam w małej miejscowości Narol. Jestem bez nałogów, zmotoryzowany, na emeryturze. Prowadzę zdrowy tryb życia, lubię jeździć rowerem, spacery na świeżym powietrzu oraz przyrodę. Poszukuję pani bez nałogów, która podzieli się swoimi pasjami i zainteresowaniami, która też lubi spędzać wolny czas na spacerach i rozmowach.

Potrzebujesz bratniej duszy, towarzystwa, miłości?

Przyślij do naszej redakcji swoją ofertę, napisz o swoich oczekiwaniach i pragnieniach.

List wyślij na adres redakcji. Każda oferta otrzyma swój numer kontaktowy, np: 001, 002. Nie będziemy podawać w gazetach nazwisk ani adresów osób składających oferty.

W liście w kilku słowach opowiedz o sobie: jak masz na imię, w jakim jesteś wieku, gdzie mieszkasz, jakie masz zainteresowania, dlaczego szukasz partnerki lub partnera i jakie masz wobec niego wymagania. Jeśli chcesz, możesz przysłać swoje zdjęcie, które uatrakcyjni ofertę.

Czytelnicy zainteresowani daną ofertą i osobą, powinni napisać do niej list, a do korespondencji dołączyć pustą kopertę ze znaczkiem pocztowym. Na pustej kopercie napisać numer oferty/osoby, do której mamy ten list odesłać. Redakcja będzie punktem kontaktowym dla osób, które zechcą się ze sobą poznać.

KUPON nr 52
Oferty dla samotnych

Aby oferta ukazała się w gazecie, należy dołączyć do niej oryginalny kupon z aktualnego numeru.

eprasa.pl 41298f576f

Konstal PRODUCENT
GARAŻE Blaszane
BRAMY Garażowe
KOJCE dla Psów
Najniższe CENY
Automatyka do bram!
Dogodne RATY
Transport i montaż
GRATIS cały KRAJ
GARAŻE WZMOCNIONE
82-592-28-44 85-733-60-26
81-440-51-08 84-539-81-91
604-397-105 781-088-977
www.konstal-garaze.pl
4946

Bramex
oferuje
OGRODZENIA
BALUSTRADY
OCYNKOWANE
KLASYCZNE NOWOCZESNE
Wiercieńskiego 42, Chełm
tel. 886 156 745
3992

Przewóz osób i paczek
Wyjazdy z Polski: wtorek i piątek
Powroty do Polski: środa i sobota
Przemek
Holandia
Belgia
Niemcy
Polska
+48 665 372 558
+32 488 244 817
/busprzemek
4160

DIM
Chełm
660 926 400
SKUP KATALIZATORÓW
Czynne 24h/7 dni
GOTÓWKA OD RĘKI
4795

MOTORYZACJA

SAMOCHODY KUPNO

SKUP AUT, GOTÓWKA, TRANSPORT.
Tel. 794 564 080.

Skup aut, szybki odbiór.
Tel. 518 440 516.

Skup aut: osobowe, busy, wszystkie marki, każdy stan.
Tel. 727 563 368.

WYNAJMĘ
MAGAZYNY:
400 m z rampą
900 m z rampą
w Chełmie
Tel. 509 917 520
2420

SAMOCHODY SPRZEDAŻ

Sprzedam. VW touran, 1.9 tdi., 2004 r., 105 kw., 254 600 km., bogato wyposażony, garażowany. 11 500. Tel. 510 667 916.

Hyundai i30, 1.6 diesel, 2010 r., niski przebieg, łańcuch, bez dwumasy. 10 900. Tel. 790 853 551.

Audi a4 b7, 2.0 tdi, kombi, 2005 r., manual, stan super. 13400. Tel. 790 853 551.

Skoda octavia, 1.9 d, 2006 r., 235 000 km, 105 KM, srebrna, stan bdb. Cena do uzgodnienia. 11 500. Tel. 517 490 156.

Sprzedam. VW polo, 1.4, 2006 r., 153 900 km, garażowany. 5500. Tel. 504 133 501.

Sprzedam. Audi a6, 4x4, diesel, 2008 r, automat, sedan, 211 000 km. 29000. Tel. 601 081 906.

Sprzedam. Opel zafira, 2002 r. Tel. 732 808 900.

Sprzedam. Audi a4 b7, 2006 r., w stanie bdb., garażowany, bez rdzy, bezwypadkowy. 17 800. Tel. 884 318 730.

Sprzedam. Toyota yaris, 2007 r., 1,3 b. Tel. 609 311 005 .

Sprzedam. BMW e87, 2009 r., 143 KM, bixenon, światła do jazdy dziennej, multimedialna kierownica. Cena do negocjacji. 18 500. Tel. 720 797 169.

Sprzedam. Łada niwa, 1.6, 1994 r., czerwona, silnik i napędy po remoncie. 2200. Tel. 694 504 873.

Mazda 3, 1.6 diesel, 2007 r., I wł., przeb., 171 000 km, klima, stan bdb. 10 500. Tel. 601 207 033.

Sprzedam. Renault master, biały, wysoki, 2008 r., przebieg 180 000 km, c. 15 000 zł. Tel. 513 966 903.

Sprzedam. BMW 520 D, 177 KM, 2008 r., E60, superstan, bogata wersja, c. 24 900 zł. Tel. 791 667 788.

Sprzedam. Suzuki kizashi, 2010 r., 2.4 benzyna, gaz, napęd na 4 koła, szyberdach, bezkluczykowe odpalanie, do poprawek lakierniczych. Tel. 720 797169.

MOTOCYKLE I QUADY

Kupię. Stare motocykle, części i pozostałości. Tel. 515 541 641.

MOTORYZACYJNE INNE

Klocki hamulcowe, racer, R1523, renault laguna. 60. Tel. 500 811 798.

Sprzedam. Opony zimowe, 195 x 60 x 15, stan bdb., 4 szt. 350. Tel. 500 811 798.

Sprzedam. Opony zimowe, z felgami, stalowe, 195x65x15, 5 otworów. 300. Tel. 501 680 224.

Sprzedam. Opony zimowe, komplet, 195/65, R15, c. 150 zł. Tel. 604 273 544.

Sprzedam. Koła zimowe, alufelgi, R15, do hondy jazz. Tel. 515 541 641.

NIERUCHOMOŚCI

DOMY

Sprzedam.Dom, 2-rodzinny, 220 mkw., działka 21 a, Chełm, Rejowiecka. Cena do uzgodnienia. Tel. 509 080 877.

Sprzedam. Pół domu 55 mkw., działka 122 mkw., blisko centrum 125000. Tel. 885 851 179.

Sprzedam. Pół domu 69 mkw., działka 399 mkw., blisko centrum. 235000. Tel. 885 851 179.

Sprzedam. Dom w stanie deweloperskim, 150 mkw., działka 1185 mkw., boczna Metalowej 590000. Tel. 885 851 179.

Sprzedam. Dom w Rakowiskach. Tel. 732 808 900.

Sprzedam. Dom na obrzeżach Chełm, 53 mkw., działka o pow. 4285 mkw., do remontu, c. do neg. 189000. Tel. 885 851 179.

Sprzedam. Mieszkanie w kamienicy na parterze, 78 mkw., 3 pokoje, działka 356 mkw., garaż i budynki gosp., c. do neg. 290 000. Tel. 885 851 179.

Sprzedam. Dom nowy, 150 mkw., dz. 800 mkw., Pokrówka, ul. Gminna 44c. Tel. 883 278 471.

Sprzedam. Dom, 120 mkw., z użytk. poddaszem, 20,65 a, Kumów Majoracki, wybudowany w 2008 r. 419 000. Tel. 661 011 317.

Sprzedam. Nowy dom, 150 mkw., garaż 19 mkw., działka 1185 mkw., Żółtańce Kolonia. Tel. 792 464 275.

Sprzedam. Duży dom dla rodziny, Chełm, 120 mkw., dz. 523 mkw., os. Działki. 339000. Tel. 517 577 827.

Sprzedam. Dom w Strupinie, do wykończenia, 160 mkw., wszystkie media. Tel. 602 699 866.

MIESZKANIA

Wynajmę. 36 mkw., M-3, CHSM, osobie spokojnej. Tel. 795 402 818.

Sprzedam. Mieszkanie na parterze o pow. 81 mkw., 3 pokoje z kuchnią, garaż 290000. Tel. 885 851 179.

Kupię. Mieszkanie, Chełm, może być zadłużone lub do remontu. Tel. 691 317 117.

Kupię. Ciepłe, ciche mieszkanie, dla małżeństwa. Tel. 887 814 860.

Wynajmę. Kawalerka, 35 mkw., okolice Gmachu, umeblowana do wynajmu, od zaraz. Tel. 513 157 585.

Sprzedam. M-3, IV p., 2 pokoje, kuchnia, 45 mkw., duży balkon, zadbane, ul. Wolności. 187000. Tel. 503 837 800.

Wynajmę. Mieszkanie, 2 pokoje, II piętro, ul. Wojsławicka. 1000. Tel. 884 021 880.

Kupię mieszkanie, zadzwoń i zapytaj. Tel. 669 707 262.

Fotografia nieruchomości, WWW.FOTONIERUCHOMOSCI.EU Tel. 609 741 768.

Mieszkanie 28 mkw., ul. Przemysłowa, I piętro, do remontu, duży balkon. Tel. 513 010 121.

Sprzedam. Mieszkanie bezczynszowe, 67 mkw., działka 236 mkw., Różanka nad Bugiem. 55000. Tel. 508 266 152.

Sprzedam. Mieszkanie w kamienicy 27 mkw., 2 pokoje, 1 piętro po remoncie generalnym, Centrum. 109 500. Tel. 605 963 913.

Sprzedam. M-4 na 4 piętrze, 59,90 mkw., ul. Wolności do własnej aranżacji, c. do neg. 260 000. Tel. 885 851 179.

Kupię. Mieszkanie do 65 mkw., c. do 250 000 zł, gotówka, może być do remontu. Tel. 502 225 587.

Wynajmę. Mieszkanie, 2 pokoje, umeblowane, po remoncie, parter. Tel. 609 479 968.

Sprzedam. Mieszkanie, M-5, I p., Chełm, ul. Piłsudskiego. Tel. 606 231 080.

Sprzedam. Mieszkanie, Dyrekcja Górna, parter, 77 mkw., balkon, nowe okna, c.o., meble kuchenne. 279 000. Tel. 667 068 613.

Wynajmę. M-4, 3 pokoje, kuchnia, łazienka, umeblowane, agd. 1 000. Tel. 608 224 116.

Wynajmę. Mieszkanie, 37 mkw., I p., osiedle Dyrekcja, po remoncie. Tel. 608 625 488.

Sprzedam. Mieszkanie, 57 mkw., ul. Kolejowa 74, II p., 3 pokoje, gaz, meble. Tel. 514 844 734.

Sprzedam. Mieszkanie, 45 mkw., 2 pokoje, ul. Piłsudskiego, po remoncie. Tel. 507 982 778.

Sprzedam. Mieszkanie, ul. Lubelska, 3 pokoje, I p., 57 mkw., garaż, wspólnota. Tel. 514 844 734.

Sprzedam. 70 mkw., II p., ul. Armii Krajowej, 4 pokoje, umeblowane. Tel. 502 225 587.

Sprzedam. Mieszkanie ul. Kopernika, II p., 3 pokoje, 75 mkw., wspólnota. Tel. 514 844 734.

Sprzedam. Mieszkanie, ul. Szymanowskiego, 59 mkw., 3 pokoje, CHSM, gaz, balkon. Tel. 502 225 587.

Kupię. Mieszkanie na parterze, także do remontu. Tel. 502 225 587.

Kupię. Mieszkanie, do 250 000 zł, dowolna ulica. Tel. 507 982 778.

PIWNICE OGRODOWE
KOMORY GROBOWE ■ SZAMBA
Sprzedaż
Transport
Montaż
Kompleksowe roboty ziemne
Komory grobowe
Piwnice ogrodowe typu „Loch"
Szamba
Zbiorniki 5, 10, 12, 15 tysięcy litrów
Produkt zastrzeżony
SYSTEM RATALNY
www.nor-kam.pl
tel. 604 258 380
4153

Fryzjer Mobilny
Hair story
tel. 503 813 851
5479

SCHODY, PODŁOGI, PARAPETY, BLATY, STOŁY,SZTACHETY, DESKI ELEWACYJNE, KANTÓWKI, LISTWY WYKOŃCZENIOWE
PRODUCENT
tel.609 413 767, 82 563 74 62
4587

WYPOŻYCZALNIA SPRZĘTU SPRZĄTAJĄCEGO
W ofercie:
Możliwość dowozu do klientów
Ozonator - dezynfekcja, usuwanie alergenów
Odkurzacze piorące - na mokro i na sucho
Odkurzacz przemysłowy - na mokro i na sucho
Parownica czyszcząca
CLEAN RENT
Kontakt: +48 513 013 484
cleanrentchelm@gmail.com
4570

ODKUPIMY TWÓJ SAMOCHÓD
osobowe
dostawcze
ciężarowe
zabytkowe
ROCZNIKI 1900 ÷ 2019
GOTÓWKA OD RĘKI
BEZPŁATNA WYCENA
TEL. 505 379 192
4587

eprasa.pl 41298f576f

Czysty Dom • Piękny Ogród
Twój Wolny Czas
• sprzątam dom od A do Z
• zakładam i pielęgnuję ogrody
• maluję, odświeżam meble, altany, płoty
• wykonuję drobne prace remontowo-naprawcze
• piorę dywany, tapicerkę meblową i samochodową
Gabrysia
F. U. „MG" Marchwiany Gabriela, tel. 665 514 111
5466

P.K. TRANS
KOMPLEKSOWE PRZEPROWADZKI
TRANSPORT
TEL: 500-152-192
16/9

NAJTAŃSZE DREWNO OPAŁOWE I KOMINKOWE
DĄB od 110 zł/mp
DREWNO ŁUPANE: GRAB, BRZOZA, OLCHA
Szeroki wybór
Dowozimy
Zapraszamy na plac
Nie przebije nikt!
PALIMY CENY!
TARTAK ZOLD WOOD, Rakołupy Duże tel. 513-303-650
5474

Sprzedam. M-3, ul. 11 Listopada, 46 mkw., 2 pokoje, nowe meble. Tel. 507 982 778.

Sprzedam. Mieszkanie koło Gmachu, 46 mkw., 3 pokoje, balkon, wspólnota, remont. Tel. 515 959 229.

Sprzedam. Mieszkanie, ul. Kolejowa 64, 47 mkw., III p., balkon, 2 pokoje, wspólnota. Tel. 507 982 778.

Sprzedam. Mieszkanie, ul. Wołyńska, 36 mkw., 2 pokoje, puste, balkon. Tel. 507 982 778.

Sprzedam. Mieszkanie, centrum, 41 mkw., 2 pokoje, balkon, ul. Narutowicza. Tel. 515 959 229.

Sprzedam. Mieszkanie, 2 pokoje, 44 mkw., ul. Wołyńska, balkon, gaz, meble. Tel. 507 982 778.

Sprzedam. Kawalerka, I p., ul. 11 Listopada, wspólnota, meble. Tel. 507 982 778.

Sprzedam. Kawalerka, ul. Szwoleżerów, 48 mkw., wspólnota. Tel. 609 272 568.

Sprzedam. Mieszkanie, 44 mkw., 3 pokoje, balkon, ul. Piłsudskiego 17, gaz, CHSM, ładne. Tel. 502 225 587.

Sprzedam. Mieszkanie M-3, 60 mkw., ul. Żwirki i Wigury, wspólnota, 2 pokoje. Tel. 514 844 734.

LOKALE

Wynajmę lokal przystosowany na salon fryzjerski, wejście od ulicy, Reformacka/Dreszera, 50 mkw. Tel. 606 447 947.

FIRMA DEZYNFEKUJĄCA TANATOS
Tanatos A.Duch
- DEZYNSEKCJE
- DEZYNFEKCJE
(chemiczne i ekologiczne)
- OZONOWANIE
- ZAMGŁAWIANIE ULV
- LAMPA UV-C
- USŁUGA S.O.S SPRZĄTANIE POMIESZCZEŃ PO ŚMIERCI I WYPADKACH
Zajmujemy się mieszkaniami, gabinetami, biurami, sklepami, salkami zabaw etc.
Zapraszamy do kontaktu
Tel: 575-281-885
tanatosaduch@op.pl
5404

Wynajmę lokal 72 mkw., w ścisłym centrum, I piętro - pod kancelarię, gabinet. Po kapitalnym remoncie. Wysoki standard. Cena 3 500 zł/m-c. Tel. 505 379 192 .

Lokal 54 mkw., parter, SM „DEMOS" ul. Lutosławskiego 4/12. Tel. 609 320 232.

Sprzedam lokal handlowo-usługowy przy ul. Lubelskiej, 78 mkw. na parterze. Tel. 885 851 179.

Wynajmę. Lokal handlowo-usługowy, 20 mkw., os. Zachód, naprzeciwko Stokrotki. Tel. 517 407 140.

DZIAŁKI

Sprzedam. Działka budowlana, 619 mkw., Bazylany 45 000. Tel. 885 851 179.

Sprzedam. Działka budowlana o pow. 1 434 mkw., Bazylany 130 000. Tel. 885 851 179.

Sprzedam. Działka budowlana o pow. 1 612 mkw., Bazylany 145 000. Tel. 885 851 179.

Wynajmę działkę pod parking, skład materiałów, skład opału, Chełm ul. Lubelska, cena 1 600 zł/m-c. Tel. 513 010 121.

Wynajmę grunt w strefie przemysłowej 8000 mkw., cena 4 000 zł/m-c. Tel. 513 010 121 .

Sprzedam. Działka budowlana o pow. 1612 mkw., Bazylany 145 000. Tel. 885 851 179.

Sprzedam. Działka budowlana o pow. 1434 mkw., Bazylany 130 000. Tel. 885 851 179.

Sprzedam. Działka budowlana o pow. 1174 mkw, Wolwinów 105500. Tel. 885 851 179.

Sprzedam. Działka rolna w Wojsławicach, 1,59 ha 69 000. Tel. 885 851 179.

Sprzedam. Działka rolna 1,963 ha z budynkiem mieszkalnym 76 mkw. do remontu. Putnowice Wielkie 90 000. Tel. 885 851 179 .

Działka o powierzchni 1447 mkw. położona w gm. Chełm, Żółtańce Kolonia- boczna ul. Metalowej. Media w drodze. 125000. Tel. 885 851 179.

Działka o powierzchni 2049 mkw., położona w Dorohusku przy ul. Wołyńskiej. Media w drodze 50000. Tel. 885 851 179.

Sprzedam. Działka, Kolonia Pławanice, gm. Kamień, 0,8 ha, 2 kl. 25000. Tel. 518 929 340.

Sprzedam działki, Podgórze gm. Chełm, nr dz. 152, 153 (0.47 ha , 0.75 ha), cena 79 000 zł. Tel. 510 021 677.

Sprzedam grunt rolny pow. 0.51 ha, Mołodutyn gm. Kamień, nr dz. 135/1. Tel. 510 021 677.

Sprzedam działkę, Żółtańce gm. Chełm, nr dz. 216/1, pow. 3 ha, w sąsiedztwie nowa zabudowa mieszkaniowa. Tel. 510 021 677.

Sprzedam działkę w Pawłowie, pow. 0,96 ha, nr dz. 1245 vis-a-vie hotelu Regent, cena 99 000 zł. Tel. 510 021 677.

Sprzedam. Grunt rolny, 2,98 a, we wsi Iłowa, przy szosie Sawin - Ruda-Huta, c. 50 000 zł. Tel. 662 091 306

Sprzedam. Działka 0,98 ha z domem i stodołą drewnianą, obora, garaż, łąka 0,89 ha i 0,90 ha. Tel. 82 566 55 59.

Sprzedam. Las mieszany 5,24 ha, 60 lat, Ujazdów, gm. Hańsk. 160000. Tel. 509 165 151.

Sprzedam. Działka, 703 mkw., w Chełmie, ul. Lwowska. Tel. 503 869 787.

NIERUCHOMOŚCI INNE

Kupię. Garaż murowany. Zadzwoń i zapytaj. Tel. 669 707 262.

Sprzedam. Siedlisko, 0,5 ha ziemi, 35 km od Chełma, obok las, asfalt, bud. mur. Tel. 530 766 074.

Sprzedam. Łąka 0,74 ha, działka nr 42, Zanowinie gm. Dorohusk. Tel. 607 494 511.

Kupię. Garaż, używany, blaszany. Tel. 510 142 364.

Wynajmę. Oficyna, pokój, kuchnia, łazienka. 300. Tel. 509 144 102.

USŁUGI

Piaskowanie, dojazd do klienta. Tel. 501 606 240. TRANSPORT. Tel. 690 685 680

Cyklinowanie bezpyłowe, parkiety, panele. Tel. 602 324 113.

TYNKI - maszynowe, gipsowe, cementowo–wapienne. Tel. 506 396 999

Chemia, matematyka, fizyka - korepetycje. Tel. 661 119 284.

Transport, sprzątanie piwnic, działek, mieszkań, tragarze.. Tel. 788 213 681. Chełm.

Nowy dom. Budowy, remonty, poddasza, łazienki, garaże, altany, malowanie, elektryka, hydraulika, bramy, tarasy. Tel. Tel. 507 295 530.

Naprawię, zamontuję, pomaluję, dokończę po fachowcach, w przystępnej cenie. Tel. 665 670 947.

Anteny satelitarne, ustawianie, strojenie, montaż, specjalista. Tel. 665 670 947.

Profesjonalny serwis malarski, malarz pokojowy. Tel. 665 670 947.

Malowanie, tapetowanie, wykończenia Tel. 667 666 679.

Transport lotniska i przeprowadzki. Tel. 667 666 679.

MOTOSERWIS
KO-TOR Serwis
Paweł Kostrzanowski
Profesjonalny serwis motocyklowy
22-151
Nowosiółki Kolonia 43a
telefon
788-213-681
pawelkostrzanowski@interia.pl

ROLNICTWO

MASZYNY

Sprzedam. Prasa wysokiego zgniotu Z224, sieczkarnia z wałkiem dociskowym, opryskiwacz seguip 3 200 l, czosnek zimowy, cebula, ziemniaki. Tel. 609 093 356.

Opryskiwacz 1000 l.; stół do rzepaku; widły do tura, przyczepa D47. Tel. 600 990 899.

Sprzedam. Przyczepa 1 oś, wywrotka - wóz, platforma metalowa, pługi, brony, opryskiwacz. 2800. Tel. 691 742 826.

Sprzedam. Przyczepa rosyjska, wywrot na 3 strony - 10 500 zł, kombajn Bizon 1985 r., 16 500 zł. Tel. 519 111 369.

Sprzedam. C-330, C-360, Bizon, przyczepa, siewnik, kosiarka, rozrzutnik, śrutownik bijakowy, siewnik, motyl. Tel. 667 799 205.

Kupię. Każdy sprzęt rolniczy, ciągniki, przyczepę, ładowarkę, sortownik, siewnik, pilne tel. Tel. 887 124 679.

Kupię. Każdy sprzęt rolniczy, ciągniki, przyczepę, ładowarkę, sortownik, siewnik, pilne. Tel. 887 124 679.

Sprzedam. Wały posiewne, pług 3-skibowy, kultywator, glebogryzarka. Tel. 506 291 700.

ZWIERZĘTA

Sprzedam. Boki siwe, szaryki siwe, masłowe, górniaki. Tel. 511 726 923.

NAPRAWY W DOMU
PRALKI · ZMYWARKI
CHŁODZIARKO-ZAMRAŻARKI
✓ CHŁODNICTWO
✓ KLIMATYZACJA
82 565 70 42
ZAKŁAD OBSŁUGI TECHNICZNEJ
Chełm, ul. Wieniawskiego 11a
1269

TOP-BUD
Dom pod klucz!
Posadzki (mixokretem)
Tynki (każdy rodzaj)
▪ docieplenia (zewnętrzne, wewnętrzne)
▪ wykończenie wnętrz
tel. 602 652 247
8732

Oddam w dobre ręce młode psy. Suczuki po sterylizacji. Tel. 508 570 153.

Sprzedam. Młoda klacz kuca szetlanda, gniada, 110 cm wys. 1200. Tel. 695 699 811.

Sprzedam. Krowa 8 lat, cielna 7 miesięcy, jałówki większe i mniejsze. Tel. 725 261 916.

Gołębie zamojskie - różne kolory, oraz szariki. Tel. 503 054 727.

Sprzedam gołębie boki. Tanio. Tel. 500 173 236.

Sprzedam. Prosięta, zarejestrowane, tucznik, 120 kg. Tel. 503 085 928.

Sprzedam. Jałówki, krowy, zacielone, cena do uzgodnienia. Tel. 513 417 286.

Królik olbrzym, belgijski, samiec, c. 120 zł. Tel. 781789685

Sprzedam. Krowy, jałówki, zacielone, cena do uzgodnienia. Tel. 518 150 119.

BH meble
Producent wysokiej jakości mebli tapicerowanych zatrudni pracowników na stanowiska:
• KIEROWNIK DZIAŁU HANDLOWEGO
• ASYSTENT SPRZEDAŻY
Podstawowe wymagania:
doświadczenie na podobnych stanowiskach pracy, znajomość języka angielskiego i niemieckiego.
Więcej szczegółów pod nr tel. 513-335-825
Osoby zainteresowane prosimy o przesłanie CV i listu motywacyjnego na adres e-mail: kadry@bhmeble.com
5650

eprasa.pl 41298f576f

PÓŁNOC NIERUCHOMOŚCI

KUP SPRZEDAJ WYNAJMIJ

Chełm, ul. Lubelska 31
tel. 885 851 179, 518 524 828

M-4 W KAMIENICY PRZY LUBELSKIEJ

OKAZJA! NIŻSZA CENA

~~300 000 PLN~~
290 000 PLN

tel. 885 851 179

M-4 NA WOLNOŚCI

OKAZJA! NIŻSZA CENA

~~270 000 PLN~~
260 000 PLN

tel. 885 851 179

M-3 NA SŁOWACKIEGO

OKAZJA! NIŻSZA CENA

~~219 000 PLN~~
200 000 PLN

tel. 885 851 179

DOM NA ŻÓŁTAŃCACH

590 000 PLN

tel. 885 851 179

DZIAŁKA W DOROHUSKU

20,49 a

50 000 PLN

tel. 885 851 179

DOM DO REMONTU Z DZIAŁKĄ NA OBRZEŻACH CHEŁMA

0,4285 ha

189 000 PLN

tel. 885 851 179

DZIAŁKA Z ROZPOCZĘTĄ BUDOWĄ

210 000 PLN

tel. 885 851 179

DZIAŁKA ROLNA W PUTNOWICACH WIELKICH

1,963 ha

90 000 PLN

tel. 885 851 179

LOKAL PRZY LUBELSKIEJ

OKAZJA

tel. 885 851 179

DZIAŁKI BUDOWLANE W CHEŁMIE

tel. 885 851 179

DZIAŁKA ŻÓŁTAŃCE KOLONIA

14,47 a

125 000 PLN

tel. 885 851 179

PÓŁ DOMU W CHEŁMIE

125 000 PLN

tel. 885 851 179

DZIAŁKA ROLNO-BUDOWLANA RUDA KOLONIA

1,0171 ha

75 000 PLN

tel. 885 851 179

DZIAŁKA ROLNA W WOJSŁAWICACH

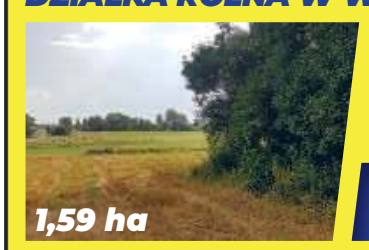

1,59 ha

69 000 PLN

tel. 885 851 179

PÓŁ DOMU W CHEŁMIE

235 000 PLN

tel. 885 851 179

PÓŁ BLIŹNIAKA W CHEŁMIE

375 000 PLN

tel. 885 851 179

REPREZENTACYJNA INWESTYCJA DLA MIŁOŚNIKÓW PRZYRODY

96,83 ha

2 000 000 PLN

tel. 885 851 179

DOM Z DZIAŁKĄ JANÓW K. CHEŁMA

480 000 PLN

tel. 518 524 828

M-3 NA POŁANIECKIEJ

245 000 PLN

tel. 518 524 828

DZIAŁKA – CHEŁM, UL. PARTYZANTÓW

2 290 260 PLN

tel. 518 524 828

eprasa.pl 41298f576f

Wszystkie ogłoszenia znajdziesz na stronie www.supertydzien.pl

INNE

Sprzedam. Ziemniaki żółte, jadalne, vineta. Tel. 512 358 959.

Sprzedam. Prasa wysokiego zgniotu Z224, sieczkarnia z wałkiem dociskowym, opryskiwacz seguip 3200 l, czosnek zimowy, cebula, ziemniaki, marchew, pietruszka. Tel. 609 093 356.

Sprzedam. Drewno opałowe c.o., kominkowe, rozpałkowe, transport. Tel. 504 860 159.

Mieszanka zbożowa (owies, jęczmień, pszenica), c. 620 zł/t. Tel. 797 665 682

Sprzedam. Owies, ładny, czysty. 50. Tel. 781 789 685.

Sprzedam. Gorczyca, marchew, ziemniaki, buraczki czerwone. Tel. 513 157 606.

Sprzedam. Siano w belach, suszone bez deszczu, w stodole, transport, c. 70 zł. Tel. 662 208 232.

PRACA

DAM PRACĘ

Opieka - Niemcy – legalnie. Tel. 725 248 935.

Praca w UE dla STOLARZY, MURARZY, PŁYTKARZY, K/G i innych. Tel. 698 130 444

Praca w Niemczech - zwierzęta, wymagane doświadczenie, www.jobmariopol.pl Tel. 502 288 623

SZUKAM PRACY

Sprzątanie, mycie okien, pomogę w zakupach. Tel. 798 738 106.

Murarz, cieśla konstrukcyjny, tynkarz na rękę, docieplenio-wiec, 10 km od Chełma Tel. 505 598 846.

Szukam pracy. Cięcie drewna, wycinka krzaków, koszenie, malowanie, ostrzenie narzędzi, narzędzia własne, dojazd. Tel. 608 800 380.

Szukam pracy jako opiekunka do osoby starszej. Tel. 510 455 818.

40-latka po studiach podejmie każdą pracę. Tel. 794 719 561.

Opieka nad osobą starszą. Tel. 886 302 433.

Murarz, tynkarz, docieplenio-wiec, szuka pracy, budowlane. Tel. 511 681 542.

38-latka po studiach pedagogicznych, szuka pracy. Tel. 749 719 561.

DOM I OGRÓD

AGD/RTV

Sprzedam. Wyciskarka do cytrusów, nowa, nieużywana, c. 50 zł. Tel. 510 212 212.

Sprzedam. Komputer HP, monitor LG, głośniki, klawiatura, stan bdb., c. 500 zł. Tel. 691 042 022.

MEBLE

Sprzedam. Narożnik, skóra jak nowa, c. 1 500 zł, pralka automatyczna mało używana, c. 400 zł. Tel. 511 529 582.

OGRÓD

Sprzedam. Choinki małe i duże, z własnej plantacji, Okszów. Tel. 501 062 008.

POZOSTAŁE

Sprzedam. Drewno kominkowe i c.o, transport gratis. 130. Tel. 607 803 931.

ZDROWIE I URODA

Chcesz przestać pić? AA może Ci w tym pomóc. Tel. 518 757 967.

Korzenie żywokostu na stawy, kręgosłup, złamania. Tel. 882 770 344.

BUDOWLANE

Sprzedam. Rolety okienne, wewnętrzne, nowe, tanio. Tel. 602 671 378.

Sprzedam okna, drzwi PCV w bardzo dobrym stanie, z demontażu, cena 150 zł/szt. Tel. 505 379 192.

Sprzedam okna drewniane, razem z futryną, z rozbiórki, 5 szt. Tel. 500 173 236.

Kupię. Blacha trapez, z rozbiórki. Tel. 510 142 364.

MATRYMONIALNE

Poznam kobietę w wieku 50-60 lat, której dokucza samotność. Ja mam 55 lat. Tel. 786 915 684.

RÓŻNE

Przyjmę do swojej kolekcji od zniszczenia radia Unitra, pasjonat. Tel. 887 814 860.

Skupujemy motocykle, antyki - starocie i pamiątki PRL. Tel. 698 693 846.

Sprzedam. Drewno opałowe, czereśnia, grubo rąbane, suche, Wojsławice, 3,5 m3. 180. Tel. 517 164 975.

Przewiozę różne rzeczy, własnym transportem, odbiorę niepotrzebny złom. Tel. 510 560 341.

Sprzedam. Zabawki i obrazy, c. 4 000 zł. Tel. 668 548 905.

Odbiorę złom, bezpłatnie, sprzęt elektryczny, drewno, materiały budowlane. Tel. 608 800 380.

Łyżwy hokejówki męskie z butami, r. 44, jak nowe, c. 150 zł. Tel. 606669737

SPRZEDAM INNE

Drewno opałowe c.o. - suche oraz rozpałka, transport gratis. Tel. 602 237 285.

Karnisze drewniane, sufitowe, różnej długości i kolorów, tanio, stan bdb. Tel. 602 671 378.

Narzędzia i części mechaniczne, elektryczne, łożyska, różne, duże, małe, piły, itp., 1001 drobiazgów, tanio. Tel. 509 380 591.

Biurko, 2 fotele, płyty winylowe, komputer stacjonarny, rower górski 28 cali. Tel. 518 935 177.

Zbiornik dwupłaszczowy, 100 l., sprawny. 100. Tel. 513 555 140.

Drewno kominkowe, opałowe, c.o., pocięte, porąbane, transport gratis. Tel. 667 690 075.

Drewno kominkowe i c.o., porąbane na życzenie klienta, poukładane, transport i rozładunek gratis, c. 130 zł/m3. Tel. 724 484 445.

Drewno sosnowe, suche, drobne, krótko cięte, w dużych workach, 50 kg, na rozpałkę. Tel. 512 358 959.

Walizki tekturowe, z lat 50. Tel. 504 377 961.

5 garniturów, 5 marynarek, na 175 cm wzrostu, z bardzo dobrych materiałów. Tel. 504 377 961.

Skóry z barana, ciemne i jasne, na płaszcz, marynarkę, kamizelkę. Tel. 504 377 961.

Drewno opałowe, twarde, łupane, gałązówka, podpałka sosnowa. Tel. 662 208 232.

Sprzedam. Płaszcz, rozmiar 38 M, siwy, stan bdb., jesienno-zimowy. 50. Tel. 785 462 775.

Kurtka adidas, rozmiar L, ocieplana, granat, sportowa, nowa, c. 150 zł. Tel. 691042022

KUPIĘ INNE

Antyki, monety, militaria, znaczki, pocztówki, płyty, medale. Tel. 605 541 416.

Obiorę złom własnym transportem, cena do uzgodnienia. Tel. 510 560 341.

Pilarki uszkodzone stihl, husqvarna, makita, kosy. Tel. 785 231 548.

KUPONY NA BEZPŁATNE OGŁOSZENIA DROBNE MOŻNA WRZUCAĆ DO SKRZYNEK:

REJOWIEC
- na byłym budynku Urzędu Gminy obok wejścia

WŁODAWA
- sklep „Slawex", Al. Jana Pawła II 23

KRASNYSTAW
- ul. Poniatowskiego 4C
- przy biurze TBS (naprzeciw „Aldika")

CHEŁM
- przy wejściu do marketu „Stokrotka" na os. Zachód
- przy wejściu do „Carrefoura" na ścianie apteki
- na targowisku przy al. Piłsudskiego
- przy bramie wejściowej na targowisko przy al. Armii Krajowej
- przy wejściu do sklepu „Gazda" ul. Trubakowska
- na nowym targowisku przy placu Kupieckim (główne wejście)
- przy wjeździe na teren byłej składnicy wojskowej przy ul. Hrubieszowskiej
- przy wejściu do „Carrefoura" na ścianie apteki

SIEDLISZCZE
- klubokawiarnia „ZEBERKA", ul. Lubelska 33

KAMIEŃ
- sklep „Gama"

ŻMUDŹ
- sklep „Lewiatan"

DOROHUSK
- na ogrodzeniu przy sklepie „Lewiatan"

BIAŁOPOLE
- sklep „Lewiatan"

Serdecznie zapraszamy!

UWAGA! Ogłoszenia o usługach są płatne i nie będą przyjmowane na kuponach.
Można je wykupić przez internet na stronie **www.supertydzien.pl** lub w **redakcji**

KUPON na bezpłatne ogłoszenie drobne

super tydzień chełmski

kategoria

MOTORYZACJA
- ☐ Samochody kupno
- ☐ Samochody sprzedaż
- ☐ Motocykle i quady
- ☐ Inne Motoryzacja

ROLNICTWO
- ☐ Maszyny
- ☐ Zwierzęta
- ☐ Inne

NIERUCHOMOŚCI
- ☐ Domy
- ☐ Mieszkania
- ☐ Lokale
- ☐ Działki
- ☐ Nieruchomości inne

PRACA
- ☐ Dam pracę
- ☐ Szukam pracy

DOM I OGRÓD
- ☐ AGD/RTV
- ☐ Meble
- ☐ Ogród
- ☐ Pozostałe

☐ **BUDOWLANE**

☐ **ZDROWIE I URODA**

☐ **MATRYMONIALNE**

☐ **TURYSTYKA**

☐ **SPRZEDAM INNE**

☐ **KUPIĘ INNE**

☐ **RÓŻNE**

treść (maksymalnie do 50 znaków)

cena: _____ **telefon:** _____

Dane ogłoszeniodawcy (do wiadomości redakcji)

imię i nazwisko: .....

adres i telefon: .....

1 KUPON = 1 EMISJA

eprasa.pl 41298f576f

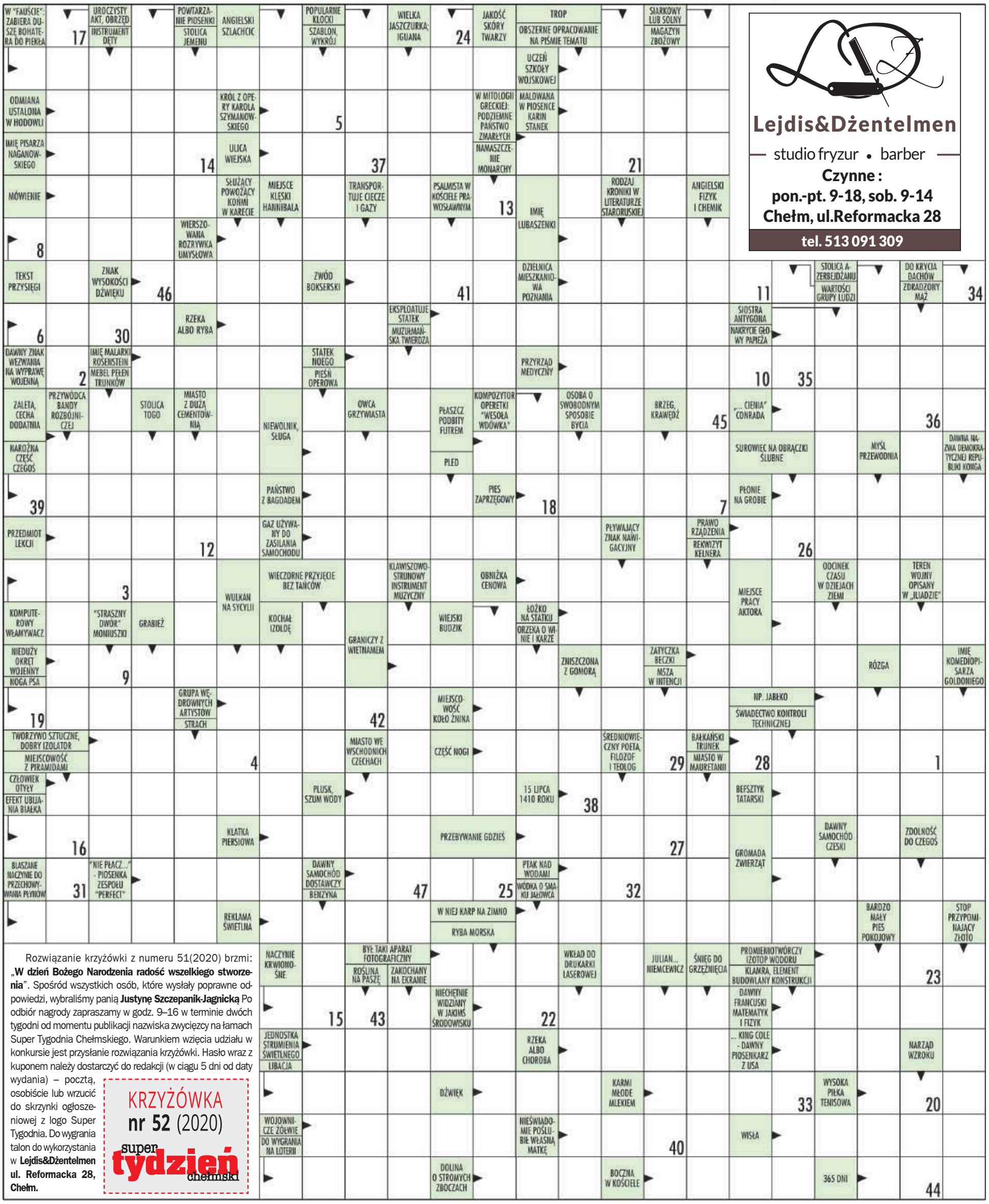

Lejdis&Dżentelmen
studio fryzur • barber
Czynne:
pon.-pt. 9-18, sob. 9-14
Chełm, ul.Reformacka 28
tel. 513 091 309

Rozwiązanie krzyżówki z numeru 51(2020) brzmi: **„W dzień Bożego Narodzenia radość wszelkiego stworzenia"**. Spośród wszystkich osób, które wysłały poprawne odpowiedzi, wybraliśmy panią **Justynę Szczepanik-Jagnicką**. Po odbiór nagrody zapraszamy w godz. 9–16 w terminie dwóch tygodni od momentu publikacji nazwiska zwycięzcy na łamach Super Tygodnia Chełmskiego. Warunkiem wzięcia udziału w konkursie jest przysłanie rozwiązania krzyżówki. Hasło wraz z kuponem należy dostarczyć do redakcji (w ciągu 5 dni od daty wydania) – pocztą, osobiście lub wrzucić do skrzynki ogłoszeniowej z logo Super Tygodnia. Do wygrania talon do wykorzystania w **Lejdis&Dżentelmen ul. Reformacka 28, Chełm.**

KRZYŻÓWKA
nr 52 (2020)
super tydzień chełmski

1	2	3	4	5	6	7	8	9	10	11	12	13	14	15	16	17	18	19	20	21	22	23

24	25	26	27	28	29	30	31	32	33	34	35	36	37	38	39	40	41	42	43	44	45	46	47

eprasa.pl 41298f576f