ISSN 1232-1931

TYGODNIK

GAZETA MYSZKOWSKA KURIER ZAWIERCIAŃSKI

.PL

Nr 03 (1590) rok XXXI 16.01.2026- 22.01.2026 cena 4,99zł Tygodnik regionalny

CZY CHOMIK EUROPEJSKI ZABLOKUJE BUDOWĘ KOMPOSTOWNI?

W Witowie w gminie Irządze, na granicy z gmina Lelów firma Trans-Ter z Olsztyna (Jurajskiego) chce wybudować kompostownię do przerabiania odpadów rolniczych, w tym słomy. Przy drodze krajowej nr 46, gdzie na około 60 hektarach gmina chce utworzyć strefę gospodarczą. Produktem końcowym kompostowni na być nawóz organiczny, ewentualnie polepszacz glebowy. Jak mówi nam prezes spółki Trans-Ter sp. z o.o. Mariusz Elmanowski w rodzinnym 100 hektarowym gospodarstwie które prowadzi w gminach Olsztyn i Mstów jego żona, zastosowanie takich nawozów zwiększyło plony o 100%. Firma wystąpiła do gminy Irządze z wnioskiem o wydanie decyzji o uwarunkowaniach środowiskowych dla przedsięwzięcia. Procedura administracyjna trwa od początku września 2025. Mieszkańcy Witowa twierdzą, że dopiero w grudniu '25 dowiedzieli się o planowanej budowie, że Gmina Irządze wcześniej ukrywała kontrowersyjną ich zdaniem inwestycję. W grudniu zorganizowali spotkanie z inwestorem, na kolejnym w niedzielę 11 stycznia nie było ani wójta gminy Jana Molendy, ani nikogo z firmy Trans-Ter. A padało wiele mocnych słów głównie pod adresem wójta, który zdaniem mieszkańców forsuje niechcianą inwestycję. Usłyszeliśmy o rzekomo sfałszowanych wyborach do Rady Gminy, dopisywaniu po kilkadziesiąt osób w obwodzie głosowania nowych, zameldowanych na dzień wyborów „mieszkańców".

Czego najbardziej obawiają się mieszkańcy Witowa?

W remizie OSP Witów sala pełna. Jak liczymy na zebraniu może być ponad 100 osób z Witowa i Nakła. Zebranie prowadzi Arkadiusz Sygut, razem z córką Edytą Sygut. W Witowie prowadzą gospodarstwo nastawione na produkcję aronii i porzeczki. Czyli szlagierowych produktów gminy Irządze. Typowo rolnicza gmina Irządze prawie nie ma przemysłu, jeżeli nie liczyć fabryki Meble Wójcik. Nie ma tu przetwórni owoców, chłodni przemysłowych. To chciałby zmienić wójt Jan Molenda. Stąd pomysł, żeby do planu ogólnego Gminy Irządze którego konsultacje zaczęły się 9 stycznia wprowadzić utworzenie Strefy

więcej str. 3,4

OSM „ŁOWICZ" ZAMKNĄŁ NASZĄ MLECZARNIĘ. TO BYŁO POŁĄCZENIE CZY WROGIE PRZEJĘCIE?

dokonczenie na str. 2

eprasa.pl 41b4e070dd

OSM „ŁOWICZ” ZAMKNĄŁ NASZĄ MLECZARNIĘ. TO BYŁO POŁĄCZENIE CZY WROGIE PRZEJĘCIE?

dok. ze str. 1

Z końcem grudnia 2025 ponad 60 pracowników OSM Łowicz w Myszkowie (dawniej OSM Myszków) straciło pracę. O mleczarni widocznej z obwodnicy Myszkowa snuje się jeszcze kilku pracowników którzy pilnują majątku, utrzymują część instalacji na chodzie, ale to już definitywnie po mleczarni. O likwidacji mleczarni w Myszkowie pisaliśmy w artykule „MLECZARNIA UPADŁA BO „WSZYSCY KRADLI”?” który ukazał się w nr 1/26 GM/KZ oraz na portalach gazetamyszkowska.pl i kurierzawiercianski.pl. To tym, że temat jest gorący i aktualny świadczy ponad 150 tysięcy odsłon zapowiedzi artykułu na naszych FB i kilkanaście tysięcy wyświetleń artykułu na portalach. W dyskusjach głosy oburzenia, że na pewno nie wszyscy pracownicy kradli. Tak nie napisaliśmy. Słowa „wszyscy kradli” są ujęte w cudzysłów ze znakiem zapytania. Chcieliśmy sprowokować i to się udało. Bo jak to możliwe, aby kradła (taki zarzut stawia Zarząd OSM Łowicz) kasjerka/księgowa przez 20 lat, podbierając prawie 700.000 złotych i nikt miałby tego nie zauważyć?

Gdy w październiku 2023 roku ogłoszono plan połączenia **OSM Myszków** z wiekszą **OSM Łowicz**, symbolem zmian był sklep ***„Łowiczanka”***, który tak szybko zniknął, jak powstał. Dzisiaj logo Łowicza w Myszkowie to raczej symbol upadku mleczarni.

Pracownicy dawnej OSM Myszków proces połączenia z OSM Łowicz, który zaczął się pod koniec 2023 roku, a zakończył w styczniu 2025 odbierają nie jak rozwój tylko upadek myszkowskiej mleczarni: -Ja tu pracowałam 28 lat, to było całe moje życie. Byliśmy zgraną załogą. Ja, jako pracownik, nie byłam członkiem spółdzielni, więc na połączenie z OSM Łowicz nie miałam wpływu. Ale pamiętam, jak była tu u nas prezes OSM Łowicz (**Iwona Grzybowska).**

Nie było jeszcze tego połączenia a już było widać, że we wszystkim rządzi Łowicz. Na początku nawet zaczęły się jakieś remonty. Prezes Łowicza obiecywała nam nową warzelnię ale już tego nie zrobili. Jesienią 2025 to już nas informowano, że idziemy do zwolnienia. Ale dzwonię do was, do redakcji, bo trochę mnie uraziło to co, napisaliście, że „wszyscy kradli”. Ja byłam na produkcji, tam niewiele wiedzieliśmy co się dzieje w biurze. Faktycznie w drugiej połowie roku to już się mówiło na zakładzie, że wyszły jakieś poważne nieprawidłowości, ale my o tym nie wiedzieliśmy -mówi Teresa (imię zmienione na jej prośbę).

Pytamy: mamy też sygnały, o bardzo ciekawych innych nieprawidłowościach. O kradzieży prądu, ale też o przywilejach dla członków Rady Nadzorczej, którzy mieli podobno inne stawki za mleko, niż inni rolnicy. Ich mleko miało być podobno wyceniane jako mleko lepszej jakości. Z kolei kierowcy a może nie sami, mieli część mleka sprzedawać na lewo, uzupełniając braki wodą. Stąd masze pytania, rzeczywiście prowokacyjne, czy w OSM Myszków mogła kraść (o o ile zarzuty się potwierdzą) kasjerka czy może, mówiąc kolokwialnie „wszyscy”? Choć nasze pytanie nie oznacza oczywiście, że każdemu z pracowników OSM Myszków zarzucamy, że jest złodziejem. Zawiadomienie OSM Łowicz dotyczy 20 lat. Czyli przyszedł Łowicz od Myszkowa, sprawdził dokumenty i doszli do wniosku, że tu kradzież trwała „od zawsze”. Nikt z władz OSM Myszków nie był w stanie tego wykryć, czy nie chciał?

Teresa: -*Ja wiem tyle, że wiele nam obiecywano, a wyszło jak wyszło. Chcielibyśmy, ja i wiele kolegów, koleżanek dalej tu pracować. Teraz to się zastanawiamy, czy to połączenie z Łowiczem było nam potrzebne.*

Postawa OSM Łowicz niejasna: czy chodziło tylko o przejęcie majątku OSM Myszków?

Od listopada 2025 nasza redakcja próbowała uzyskać stanowisko Zarządu OSM Łowicz w sprawie przyczyn zwolnienia wszystkich pracowników oddziału w Myszkowie, dawnej OSM Myszków z dniem 31. grudnia 2025. Kilka razy dzwoniliśmy wysłaliśmy w grudniu ‘25 i teraz w styczniu 2026 kilka maili i ponownie dzwoniliśmy. Zarząd OSM Łowicz milczy jak zaklęty. Powtórzymy więc nasze pytania, przynajmniej te, które są ciągle aktualne:

1. Czy zwolnienia pracowników w Myszkowie oznaczają fizyczną likwidację oddziału OSM Łowicz w Myszkowie czy jest to restrukturyzacja? Jeżeli restrukturyzacja to jakie są jej cele?

2. Czy prawdziwa jest informacja, że OSM Łowicz zamierza sprzedać majątek stały dawnej OSM Myszków? (to by potwierdzało, że chodzi o likwidację oddziału w Myszkowie.)

Później pytaliśmy:

3. Czy proces zwolnień w oddziale w Myszkowie się zakończył? Na to pytanie OSM Łowicz też nie odpowiedziała, ale od pracowników wiemy, że w zakładzie w Myszkowie zostało jeszcze kilka, nie więcej niż 10 osób w styczniu. Potwierdzają też, że OSM Łowicz wypłacił pozostałym odprawy i wszystkie należne świadczenia.

W kolejnym pytaniu pytamy infrastrukturę techniczną która jak się okazuje służy nie tylko zakładowi, ale też okolicznym mieszkańcom. I czy są szanse na wznowienie produkcji?

4. Jak informował nas prezes ZWik Myszków (gminna spółka wodociągowa) spółka prowadzi rozmowy co do ew. dzierżawy od OSM Łowicz przepompowni ścieków, i planuje przyłączenie bloku przy mleczarni do sieci wodociągowej. Ale tą drogą uzyskaliśmy też informację, że OSM Łowicz rozważa wznowienie produkcji w Myszkowie od kwietnia 2026, w związku z uzyskaniem jakichś dotacji na modernizację zakładu. To prawdziwe informacje?

Zarząd OSM Łowicz konsekwentnie milczy więc 13 stycznia wysłaliśmy jeszcze jedno pytanie:

5. Czy wbrew temu co OSM Łowicz deklarowało w 2023 roku, spółdzielni nie chodziło o połączenie i rozwój zakładu w Myszkowie tylko przejęcie dostawców mleka, mienia OSM Myszków w celu jej zamknięcia i docelowo sprzedaży majątku?

Z zawiadomienia OSM Łowicz toczy się w Prokuraturze Rejonowej w Myszkowie śledztwo dotyczące podejrzenia przywłaszczenia środków pieniężnych w ogromnej kwocie dochodzącej do 700.000 zł przez kasjerkę/księgową OSM Myszków przez okres 20 lat.

O śledztwie informował nas rzecznik Prokuratury Okręgowej w Częstochowie prokurator Tomasz Ozimek: *-Do Prokuratury Rejonowej w Myszkowie w maju br. wpłynęło zawiadomienie kancelarii adwokackiej reprezentującej OSM Łowicz o podejrzeniu przywłaszczenia kwoty dokładnie 680.862 zł przez pracownicę będącą w zakładzie w Myszkowie kasjerką lub księgową. Chodzi o podejrzenie popełnienia przestępstwa określanego jako czyn ciągły trwający nawet 20 lat, więc nie nastąpiłoby przedawnienie części tych czynów. W sprawie zostało wszczęte śledztwo, są przesłuchiwani świadkowie i trwa analiza dokumentów. Obecnie śledztwo jest przedłużone do 15 marca 2026. Po analizie zabezpieczonych dokumentów, wszystko wskazuje, że konieczne będzie sporządzenie opinii biegłego z zakresu rachunkowości. Dokumentacja sprawy jest ogromna. Śledztwo jest prowadzone w kierunku* **podejrzenia przestępstwa przywłaszczenia znacznych środków pieniężnych, w sposób ciągły, zagrożone karą pozbawienia wolności do lat 10.**

Jarosław Mazanek

TYGODNIK REGIONALNY: GAZETA MYSZKOWSKA ukazuje się od 1993r. KURIER ZAWIERCIAŃSKI ukazuje się od 2009 roku

Wydawca: „MyszPress” s.c. Redaktor Naczelny: Jarosław Mazanek jaroslaw.mazanek@myszpress.pl tel. 602 514 030
Dziennikarze i feletoniści: Tomasz Urbański (sport), Antoni Starowicz (ekspert podatkowy), Zdzisława Moskwińska (New York), Damian Liszczyk, Czesław Orliński, Michalina Skwara, Sebastian Rusik, Waldemar Stelmach.

TYGODNIK GAZETA MYSZKOWSKA KURIER ZAWIERCIAŃSKI .PL

REDAKCJA I BIURO OGŁOSZEŃ: 42-300 Myszków ul. Sikorskiego 53/3 redakcja@myszpress.pl tel. +48 536 334 438
Godziny pracy: Pn-Wt 9^{00}-15^{00} SRODA 9^{00}-16^{00} CZWARTEK 9^{00}-12^{00} PIĄTEK nieczynne
Reklama: Sylwia Mazanek sylwia.mazanek@myszpress.pl tel. 602398386 Nr konta do wpłat: MyszPress s.c. 88 1050 1168 1000 0022 0158 3701
Druk: POLSKA PRESS Sp. z o.o. Oddział Poligrafia Drukarnia Sosnowiec Materiałów niezamówionych redakcja nie zwraca. Zaznaczamy sobie prawo skracania listów i tekstów nadesłanych. Za treść ogłoszeń i reklam redakcja nie odpowiada.
NASZE PORTALE INFORMACYJNE: www.gazetamyszkowska.pl www.kurierzawiercianski.pl

eprasa.pl 41b4e070dd

CZY CHOMIK EUROPEJSKI ZABLOKUJE BUDOWĘ KOMPOSTOWNI w Witowie?

Przemysłowej w Witowie, po obu stronach Drogi Krajowej nr 46 od Lelowa w stronę Szczekocin. Ale to nie podoba się niektórym mieszkańcom.

-Czy ktoś z państwa obecnych na zebraniu, składał wnioski do planu, żeby na waszych działkach powstała ta strefa? Z Witowa jest ponad 40 wniosków do planu ? – nikt nie odpowiedział na takie pytanie prowadzącej.

-Te działki są uprawiane, są w dobrej kulturze rolnej. Jaki sens, żeby je wyłączać z produkcji rolnej? -mówiła dalej prowadząca spotkanie.

Ponieważ w Witowie, w sali OSP nie było wójta ani przedstawiciela spółki Trans-Ter, która stara się o budowę kompostowni, godzinne spotkanie było okazją do rzucenia wielu oskarżeń, na które niestety nikt nie był w stanie odpowiedzieć. Kolejni rozmówcy się nie przestawiali, więc tym trudniej przypisać autorstwo tych wypowiedzi. Zacytujemy najważniejsze:

-Nie ma tu radnych z Witowa, nie przyszli, widzę za to radnego z Zawady.

Radny z Zawady: -Nic nie wiedziałem, ani o planie utworzenia strefy przemysłowej, ani o projekcie kompostowni. Nam radnym nic się nie mówiło w gminie.

-Gdzie są inni radni? -ktoś z sali

-Wójt im zabronił przyjść!

-Żeby mogła powstać ta kompostownia, wymyślono strefę gospodarczą, bo to tereny rolne.

Kompostownia 600 metrów od domów. Mieszkańcy obawiają się smrodu. Czy jest się czego obawiać?

-Kompostownia ma powstać 600 metrów od domów. To duża instalacja, planowane jest dowożenie podobno 70 ton odpadów na dobę. Więc do smrodu dojdzie hałas samochodów. Byliśmy w gminie przejrzeć dokumenty. Zachęcam każdego z państwa, żeby tam iść, przejrzeć dokumenty, pisać że się na tą inwestycję nie zgadzacie. Z dokumentów wynika, że firma złożyła „Raport o oddziaływaniu na środowisko przedsięwzięcia polegającego na przetwarzaniu odpadów w Witowie na działce 2152 obręb 0007 Witów". Do raportu uwagi wniosły Wody Polskie i RROŚ (Regionalna Dyrekcja Ochrony Środowiska w Katowicach), a inwestor odpowiedział na te uwagi -mówiła **Edyta Sygut**.

W spotkaniu zwiął udział radny powiatowy Przewodniczący Rady Powiatu w Zawierciu Jarosław Kleszczewski: -Ja jestem z sąsiedniej gminy (radny mieszka w Pradłach), ale reprezentuję cały Powiat Zawierciański. Powiat na w takiej sprawie taki wpływ i udział, że wydane pozwolenia na budowę. Przyjrzymy się tej inwestycji.

Na pierwszym spotkaniu jak mówił prowadzący Arkadiusz Sygut 84 osoby podpisały swój sprzeciw dla tej inwestycji.

-Zależy nam na przedłużeniu tej sprawy. Dlatego zachęcam, aby chodzić do gminy pisać sprzeciwy. Włączcie się! -mówiła **Edyda Sygut**.

Później kilka anonimowych głosów, to seria oskarżeń pod adresem wójta i radnych:

-Konsultacje społeczne w tej sprawie formalnie się odbyły, ale były pozorne. Ktoś o nich wiedział?

-Wybory były sfałszowane! Dopisywano nam mieszkańców. Uprawnionych było 90 osób w moim obwodzie głosowania, a oddano ponad 100 głosów! 30 osób „domeldowano" na dzień wyborów!

-A wójt nie będzie potem dyrektorem tego przedsiębiorstwa? Podobno on i Przewodnicząca Rady Gminy mają tam działki?

Wójt Irządz: nie ma tam działki. Szukam sposobów na rozwój gminy!

Dzień po zebraniu rozmawiamy z Wójtem Irządz **Janem Molendą**. Rządzi gminą już chyba czwartą kadencję: -Dłużej niż do końca tej kadencji, czyli do 2029 roku nie zamierzam być, wójtem. Nawet gdyby przepis o dwóch kadencjach został uchylony. Chcę przejść na emeryturę. Ale chciałbym jeszcze coś zrobić dla mojej gminy, stąd pomysł, aby wzdłuż DK 46 wyznaczyć tereny pod strefę przemysłową. Jakieś 60-80 hektarów. Pochodzę z Witowa, ale nie mam działki w pobliżu tej planowanej inwestycji. To oszczerstwo. Przy tej drodze nie będzie żadnych domów, chcemy spróbować dopuścić ten teren pod przetwórstwo, produkcję. Tego w naszej dość biednej gminie brakuje. Nic mnie nie łączy z inwestorem, panem Elmanowskim, a jedyny jaki w tym mam interes, to żeby nasza gmina się rozwijała.

Trans-Ter z Olsztyna: chcemy przetwarzać odpady rolnicze. Nie będzie tu żadnych odpadów przemysłowych!

Prezes firmy Trans-Ter Mariusz Elmanowski, z którym się skontaktowaliśmy wyjaśnia, dlaczego nie było go na niedzielnym spotkaniu. Jak twierdzi, że został o nim powiadomiony. Wyjaśnia też co chce wybudować, jakie odpady będą przetwarzane w Witowie. Jak mówi M. Elmanowski, do dokumentacji jaką jego firma złożyła w Gminie Irządze, wkradł się błąd. Firma która opracowała Raport oddziaływania na na środowisko zamiast 3000 ton odpadów nieorganicznych, planowanych do przerobu, błędnie wpisała 30.000 ton odpadów rocznie. Elmanowski wyjaśnia, że przedsięwzięcie w ogóle nie będzie się zajmowało zbieraniem i przetwarzaniem odpadów nieorganicznych, a jedynie bioodpadami z produkcji rolnej, np. od sadowników, ogrodników, producentów warzyw i owoców. Do produkcji nawozów organicznych ma być wykorzystana słoma, skupowana od okolicznych rolników. Końcowym produktem ma być nawóz organiczny. Nasza redakcja dostała całą (ponad 180 stron) dokumentację. Czytamy w niej:

„W zakres przedsięwzięcia będzie wchodzić budowa instalacji do przetwarzania odpadów nieorganicznych, instalacji stabilizacji tlenowej – kompostowni w systemie zamkniętym, wiat do dojrzewania ustabilizowanego kompostu, hali magazynowo- produkcyjnej, budynku biurowo-socjalno- magazynowego wraz z niezbędną infrastrukturą techniczną oraz towarzyszącą infrastrukturą komunikacyjną w Witowie, na działce 2152 obręb 0007 Witów.

Budowa instalacji do przetwarzania i zbierania odpadów wraz z niezbędną infrastrukturą komunikacyjną oraz towarzyszącą infrastrukturą techniczną będzie realizowana etapowo.

W pierwszym etapie realizacji w ramach planowej inwestycji inwestor zamierza wybudować:

- Plac przetwarzania odpadów nieorganicznych wraz z zainstalowaniem mobilnej kruszarki szczękowej lub udarowej - około 600m^2
- Plac magazynowania produktów - około 600m^2
- Halę technologiczną o powierzchni zabudowy ok. 760m^2 wraz z instalacją do kompostowania w reaktorze, która będzie się składać z 4 napowietrzanych pryzm procesowych tzw. „pryzm kroczących" stabilizacji tlenowej o wymiarach pryzmy ok. 5,5m x 20,0m (= ok. 110 m^2 na pryzmę), boksem mieszania wsadu, pomieszczeniem wentylatorowni i biofiltra
- Wiatę technologiczną – plac dojrzewania ustabilizowanego kompostu o powierzchni ok. 2000m^2

Otwarty utwardzony plac dojrzewania ustabilizowanego kompostu, magazynowania produktów i zbierania odpadów o powierzchni ok. 2000m^2

- Wagę najazdową 60 tonową
- Parking dla 6 pojazdów osobowych i 2 pojazdów ciężarowych
- Niezbędną infrastrukturę do prawidłowego funkcjonowania instalacji (drogi wewnętrzne oraz place manewrowe, podziemną i naziemną infrastrukturę techniczną (m.in. zbiorniki bezodpływowe na ścieki technologiczne (odcieki)) oraz wody opadowe)
- Separator
- Studnię głębinową
- Kontener socjalno- biurowy o powierzchni ok. 30m^2."

Na spotkaniu w siedzibie przedsiębiorstwa Mariusz Elmanowski dodatkowo wyjaśnia, że do dokumentacji wkradło się kilka błędów, które teraz prostują. M. in. z planów wykreślono wszystkie zapisy i zbieraniu odpadów. Zmniejsza się też roczna maksymalna ilość odpadów kompostowanych do 18.000 Mg/rok (megagram- 1 tona). Proporcjonalnie firma powiadomiła, Gminę Irządze, że zmniejszą się ilości odpadów dowożonych do 10 Mg/dobę, i 2 samochodów ciężarowych na dobę.

Jeśli chodzi o ryzyko rozprzestrzeniania się przykrych zapachów z instalacji prezes Mariusz Elmanowski

dok. na str. 4

eprasa.pl 41b4e070dd

CZY CHOMIK EUROPEJSKI ZABLOKUJE BUDOWĘ KOMPOSTOWNI w Witowie?

wyjaśnia, że takiego zagrożenia nie widzi. Powód 1: kompostownia będzie ok. 600 metrów od domów. Powód 2: hala z bioreaktorami będzie wyposażona w podciśnienie, które działa tak, że przy w hali ciśnienie jest niższe niż na zewnątrz, a przy otwieraniu śluzy, odór jest zasysany do wewnątrz.

Kolejne spotkanie mieszkańców Witowa, tym razem z wójtem **Janem Molendą** i przedstawicielem firmy Trans-Ter sp. z o.o. zostało zwołane przez sołtyskę Witowa **Małgorzatę Zatońską** na 25 stycznia. Nie wiadomo, czy mieszkańcy dadzą się przekonać do inwestycji którą chce zrealizować **Mariusz Elmanowski**. Jak sam tłumaczy i zapewnia: nie chce zrobić w Witowie nic szkodliwego. To miejscowość z której pochodzi jego żona, dalej mieszka tu jej ojciec. Firma na miejscu ma zatrudniać około 10 osób, gmina może liczyć na około 30-50 tys. złotych wpływów podatkowych po jej powstaniu.

Ale czy kompostowania powstanie?

Będzie to zależeć co najmniej od 3 czynników:

1. Zgoda mieszkańców. W zasadzie nie jest potrzebna, gdyż jeżeli przedsięwzięcie uzyska zgodę, że kompostownia nie zagraża środowisku, Wójt Gminy Irządze, RDOŚ, Wody Polskie nie będą mogły odmówić jej zatwierdzenia.

2. Uchwalenie Strefy Gospodarczej w Planie Ogólnym Gminy Irządze. Bez tego inwestycja nie będzie mogła powstać, gdyż firma planuje biogazownię na dzisiejszych terenach rolnych. Plan Ogólny którego konsultacje właśnie się zaczęły będzie zatwierdzało 12 radnych Rady Gminy Irządze. To radni mogą więc otworzyć drogę do budowy biogazowni w tym miejscu, albo ją całkowicie zablokować.

3. Chomik Europeski. Czy może w planach budowy biogazownie odegrać kluczową rolę?

W raporcie czytamy:

„Przedmiotowy teren nie stanowi terenów lęgowych ani żerowisk awifauny. Przedsięwzięcie nie wywoła bezpośrednio lub pośrednio szkody, utraty lub fragmentacji siedlisk na etapie realizacji, eksploatacji i likwidacji. Inwestycja na etapie realizacji, eksploatacji i likwidacji nie wpłynie na funkcję ekosystemu terenów chronionych. Teren będzie ogrodzony.

Przez obszar inwestycji nie przebiegają korytarze ekologiczne, a więc jej realizacja nie zakłóci ich przebiegu.

W otoczeniu przedsięwzięcia inwestycyjnego brak bezpośredniego sąsiedztwa parków narodowych, obszarów ochrony uzdrowiskowej oraz obszarów Natura 2000."

Na spotkaniu w niedzielę 11 stycznia w remisie OSP Witów padło jednak z sali, że przecież na terenie gminy występuje i ma się dobrze gatunek zagrożony w Europie wyginięciem, czyli właśnie Chomik Europejski. Ma on tu nawet swoją nazwę lokalną. W Irządzach i Witowie na Chomika Europejskiego mówi się Recek.

-No pewnie, że są tu Recki! Pełno jest nor, pod gospodarstwa podchodzą.

Czy występowanie Chomika Europejskiego w gminie Irządze może zagrozić lub nawet zablokować budowie kompostowni?

Co ciekawe występowanie Chomika Europejskiego na tych terenach zostało odnotowane w „Raporcie o oddziaływaniu na środowisko przedsięwzięcia polegającego na przetwarzaniu odpadów w Witowie". W rozdziale raportu 8.6. „Świat roślinny i zwierzęcy" czytamy:

„Krajobraz rolniczy z polami uprawnymi, łąkami i miedzami jest siedliskiem m.in. chomika europejskiego i myszy zielnej, a także zająca szaraka. Śródpolne zadrzewienia są wykorzystywane np. przez nietoperze o krótkim zasięgu echolokacji. Jaskinie, ale także ich sztuczne odpowiedniki, takie jak sztolnie, szyby, opuszczone budynki stanowią ważne miejsca hibernacji nietoperzy. Fauna gminy jest typowa dla obszarów wiejskich o bogatej szacie roślinnej, gdzie występuje różnorodność siedlisk naturalnych i antropogenicznych.

Obszary leśne, zwłaszcza lasy liściaste, takie jak grądy i buczyny dają schronienie licznym drobnym ssakom, głównie gryzoniom i ryjówkom, w tym gatunkom cennym - popielicom, koszałkom i orzesznicom. Tego typu lasy to także ważny biotop niektórych nietoperzy oraz jeży."

Na terenie gminy znajduje się kilka ostoi ptaków, związanych ze zbiornikami wodnymi i obszarami leśnymi."

i dalej: „Gmina Irządze położona jest pomiędzy dwoma dużymi obszarami o wysokich walorach przyrodniczych i krajobrazowych o znaczeniu regionalnym i krajowym: Wyżyną Krakowsko- Częstochowska oraz doliną Pilicy. Przedsięwzięcie zlokalizowane będzie w odległości ok. 10,5 km od Parku Krajobrazowego Orlich Gniazd i w odległości 5,4 km od otuliny Orlich Gniazd."

Chomik Europejski został więc uwzględniony w planach inwestora.

Jarosław Mazanek

Policyjny pościg przez trzy powiaty

Policyjny pościg myszkowskich policjantów zakończyła się zatrzymaniem 33-letniego kierującego Volkswagenem, który nie zatrzymał się do kontroli drogowej i uciekał przed mundurowymi. Mężczyzna, jak się później okazało miał sporo na sumieniu.

W Piątek 2 stycznia 2026r., na ulicy Myszkowskiej patrolujący miasto policjanci podjęli decyzję o zatrzymaniu do kontroli drogowej pojazdu marki Volkswagen. Kierujący zignorował jednak wydawane przez oznakowany radiowóz sygnały świetlne i dźwiękowe, gwałtownie przyspieszył i rozpoczął ucieczkę ulicami miasta.

Ucieczka rozpoczęła się na terenie powiatu myszkowskiego, a następnie kontynuowana była przez powiat częstochowski oraz zawierciański. W trakcie pościgu kierujący wielokrotnie zmieniał kierunki jazdy, m.in. zawracając na rondzie w miejscowości Złoty Potok i ponownie kierując się w stronę Myszkowa, a następnie w kierunku dzielnicy Mrzygłód. Ostatecznie pojazd został zatrzymany przez policjantów ruchu drogowego na terenie Poręby.

Za kierownicą siedział 33-letni mieszkaniec Sosnowca. Badanie alkomatem wykazało, że był trzeźwy. Policjanci jednak na tym nie zakończyli. Poddali

mężczyznę badaniu specjalistycznym testerem na obecność narkotyków. Wstępne wyniki wykazały zawartość amfetaminy i metamfetaminy w organizmie 33-latka. Kierującemu pobrano krew do dalszych badań potwierdzających zawartość narkotyków w organizmie. Dodatkowo podczas czynności przeszukania samochodu mundurowi ujawnili środki odurzające w postaci amfetaminy. Ponadto mężczyzna posiadał zakaz prowadzenia pojazdów mechanicznych. (red) KPP Myszków

„O choince matematycznie i ekologicznie"- projekt zrealizowany w Szkole Podstawowej z Oddziałami Integracyjnymi Nr 5

(Myszków) „Matematyka na zielono" to tytuł ogólnopolskiej kampanii edukacyjnej mFundacji, która łączy matematykę z ekologią, pokazując, jak liczby pomagają zrozumieć zmiany klimatyczne i rolę człowieka w ochronie planety, by promować świadome, ekologiczne wybory.

Z tej okazji nauczyciele: Elżbieta Gocyła (j. Polski), Aldona Mordalska (matematyka), Magdalena Jeleń (przyroda) wraz z uczniami klasy 4a zrealizowały projekt edukacyjny „O choince matematycznie i ekologicznie"

Na podsumowaniu zrealizowanego projektu obecni byli: przedstawicielki Urzędu Miasta – pani Renata Karoń z Miejskiego Zespołu Ekonomiczno-Administracyjnego Szkół i Przedszkoli, pani Marta Dymała pracownik Wydziału

Ochrony Środowiska i Gospodarki Komunalnej, pan Tomasz Szmagier z Nadleśnictwa Złoty Potok oraz przedstawiciel rodziców pani Martyna Giermala. Uczniowie zaprezentowali wyniki i wnioski swojej pracy

Projekt „Matematyka na zielono" to inicjatywa łącząca naukę matematyki z ekologią, pokazująca uczniom i czytelnikom (głównie w wieku 7-14 lat) jak matematyka pomaga zrozumieć przyrodę, zmiany klimatyczne i rolę człowieka w ochronie planety, poprzez zadania, ciekawostki i quizy, często realizowane w bibliotekach i szkołach (red) zd. UM Myszków

eprasa.pl 41b4e070dd

ZS ŻARKI IM. T. KOŚCIUSZKI W RYWALIZACJI O STATUTOWY ABSURD ROKU! POSZŁO O ZAKAZ KART DO GRY...

Stowarzyszenie Umarłych Statutów od lat prowadzi edukację na temat praw ucznia, przy okazji pokazując i piętnując absurdy szkolnych statutów. W tym roku mamy sytuację ciekawą, choć w niczym nie jest ona powodem do dumy. W piątej edycji antyplebistytu zmierzyły się statury szkolne Szkoły Podstawowa nr 6 im. Jarosława Iwaszkiewicza w Białymstoku oraz Zespółu Szkół im. Tadeusza Kościuszki w Żarkach o tytuł „Statutowego Absurdu Roku".

Po raz kolejny internauci wybierali najdziwniejszą zasadę, spośród tych umieszczanych w statutach przez władze polskich szkół. Plebiscyt organizuje Stowarzyszenia Umarłych Statutów (SUS), najstarsza polska organizacja pozarządowa broniąca praw uczniów.

W poprzednich edycjach zwyciężyły m.in.: obowiązkowy celibat dla licealistów z publicznego ogólniaka, „godzina policyjna" dla uczniów podstawówki czy możliwość zawieszenia m.in. Konwencji o Prawach Dziecka przez dyrektora szkoły.

Szkolne statuty bez pomyślunku

Jak zapewniają organizatorzy, nie chodzi o wyśmiewanie czy wykpiwanie szkół albo nauczycieli wpadających na zaskakujące pomysły. Chodzi przede wszystkim o edukację i wzajemny szacunek. Dotychczasowe problemy ze szkolnymi statutami i praworządnością w oświacie pokazują bowiem, że młodzi ludzie nie zawsze mogą czuć się podmiotowo i godnie traktowani.

Z praktyki stowarzyszenia, które na co dzień zajmuje się m.in. interwencjami w szkołach, wynika, że dyrektorzy szkół czy rady pedagogiczne uchwalające statuty wciąż podejmują sporo nieprzemyślanych decyzji.

– O ile niektóre, choćby zakaz uprawiania seksu w szkole i poza nią, brzmią może jak anegdota, o tyle np. obniżanie oceny zachowania za bycie nielubianym przez kolegów w klasie, które znalazło się w finale ubiegłorocznej edycji, jest trochę smutne, a trochę przerażające. Dlatego nasza akcja ma skłaniać do refleksji – wyjaśnia koordynatorka plebiscytu i **członkini Stowarzyszenia Umarłych Statutów Emilia Kassner.** *– Liczymy na to, że rozgłos naszej akcji może skłoni pedagogów do tego, by przysiedli nad statutami swoich szkół i zastanowili się, czy nie wymagają one poprawy.*

W V edycji plebistytu Stowarzyszenie wybrało osiem szkół które otrzymały nominacje do tej antynagrody. 11 i 12 stycznia trwało głosowanie w turze, w której rywalizowały kontrowersyjne, zwykle nielegalne zapisy statutów szkół w Białegostoku i Zespołu Szkół im. Tadeusza Kościuszki w Żarkach.

To szkoła ponadpodstawowa której organem założycielskim jest Starostwo Powiatowe w Myszkowie. Dyrektorem ZS Żarki jest nauczycielka muzyki z Poraja **Danuta Służałek-Jaworska**.

Zdaniem internautów Białystok jednak bardziej absurdalny niż Żarki

Wyniki głosowania (łączna liczba głosów na FB i IG): 899 głosów na nominację z Białegostoku, 155 na szkołę w Żarkach. Szkoła Podstawowa nr 6 im. Jarosława Iwaszkiewicza w Białymstoku przechodzi do drugiego etapu, ZS Żarki traci szansę na antynagrodę i odpada w tegorocznej rywalizacji i Statutowy Absurd Roku.

Żarki miały zapis o „niebezpiecznych" kartach!

W czwartym dniu głosowania który trwał do do poniedziałku 12 stycznia do 17:30 zmierzyły się białostocka podstawówka i Zespół Szkół im. Tadeusza Kościuszki w Żarkach.

SP nr 6 w Białymstoku w swoim statucie przewidziała karę zawieszenia prawa do samodzielnego spędzania przerw śródlekcyjnych. W liceum i technikum wchodzącym w skład ZS im. Kościuszki w Żarkach zabroniono natomiast przynoszenia kart do gry, wśród innych przedmiotów określonych jako „niestosowne" lub „niebezpieczne".

W obu przypadkach sprawy zostały przekazane przez SUS do kuratorów oświaty. Śląski KO zdążył już zająć się tematem szkoły w Żarkach i statuty szkół wchodzących w skład zespołu zostały poprawione. Stowarzyszenie wciąż czeka za to na odpowiedź podlaskiego kuratorium w sprawie białostockiej podstawówki.

Prawo, które uczy... łamania zasad

– Nie mamy wątpliwości, że kara zakazu samodzielnego spędzania przerw jest niezgodna z prawem, ale i niepedagogiczna. W polskim porządku prawnym nie istnieje żadna podstawa prawna upoważniająca szkołę do tak drastycznego ograniczania ucznia w jego czasie wolnym. Tym bardziej, że taka kara ma jedynie na celu nadmierną represję, nie zaś np. zapewnienie bezpieczeństwa w szkole – wyjaśnia **rzecznik SUS Damian Zdancewicz.**

Żarecki zakaz przynoszenia do szkoły kart do gry SUS komentuje tak:

–Brak jest również podstaw do uznania kart do gry za przedmioty niestosowne lub niebezpieczne. W dobie rosnącego uzależnienia dzieci od technologii, fundamentalnym jest zachęcanie ich do korzystania z innych metod rozrywki, do których bez wątpienia należy gra w karty. Nawet, jeśli w ten sposób chcemy ochronić dzieci przed np. potencjalnym zagrożeniem hazardem, to zdecydowanie nie tędy droga – podsumowuje **Zdancewicz.**

Pozwolimy sobie na własny komentarz redakcyjny: Co jest złego np. w grze UNO? Brydż sportowy czy nawet poker to gry w których rozgrywane są międzynarodowe zawody. Są to gry uczące rywalizacji, logicznego myślenia, świetnie rozwijają zdolności matematyczne, zwłaszcza, gdy ktoś dodatkowo jest biegły w sprawach rachunku prawdopodobieństwa, logiki. Najlepsi w sportowcy w grach karcianych osiągają wysoką pozycję społeczną i często finansową.

Jeden z ciągle rozpoznawalnych polityków Janusz Korwin-Mikke (rocznik 1942), polityk, publicysta był posłem do Sejmu RP i Parlamentu Europejskiego, ale przede wszystkim znanym brydżystą. W poszukiwaniu źródeł utrzymania wznowił karierę zawodowego brydżysty (z gry w brydża utrzymywał się także na studiach). Efektem jego wysokiego poziomu gry był awans do kadry narodowej. Źródłem dochodów Janusza K-M. były również czasie honoraria ze sprzedaży podręczników brydżowych. W brydżu uzyskał tytuł mistrza krajowego. Jak sprawdziliśmy ZS Żarki, dokładniej jego Rada Pedagogiczna, przyjęła zmieniony statut Zespółu Szkół im. T. Kościuszki 28 listopada 2025 roku, przyjmując dwa w większości identyczne statuty: „STATUT LICEUM OGÓLNOKSZTAŁCĄCEGO W ŻARKACH" tekst jednolity Uchwała nr 11/2025/2026 Rady Pedagogicznej z 28.11.2025 oraz Statut Technikum w Żarkach.

Szefowa Stowarzyszenia Umarłych Statutów zwraca uwagę na konstrukcję szkolnych przepisów, które mogą uczyć młodych ludzi, że prawa niekoniecznie trzeba przestrzegać, jeżeli występuje się z pozycji siły.

– Młodzi ludzie od razu zauważają hipokryzję dorosłych, którzy z jednej strony ustalają dla nich zasady, ale z drugiej strony sami nie mają zamiaru się dostosować do tych, które wcześniej ustalili inni dorośli. Z wychowawczego punktu widzenia jest to po prostu katastrofalna sytuacja – zauważa prezeska SUS, a zarazem czynna zawodowo nauczycielka, **Aleksandra Kuśmierz.**

Kryzys szkolnej praworządności?

Tegoroczna edycja Statutowego Absurdu Roku odbywa się w momencie, w którym nie ucichły echa trudnych dla polskiej oświaty wydarzeń. W jednej z krakowskich szkół dyrektor kazał uczniowi zgolić głowę. Z kolei do warszawskiej prokuratury trafiło zawiadomienie w sprawie szkoły, która miała przymusowo odebrać uczniom należące do nich telefony i przekazać je jednej z fundacji dobroczynnych.

– To wydarzenia, które bardzo mocno podkopują w młodych ludziach nie tylko sprawczość, ale i poczucie bezpieczeństwa. A bez tego nie ma możliwości, żeby wychować ich na świadomych obywateli, którzy potrafią korzystać ze swoich praw – mówi wiceprezes stowarzyszenia **Arkadiusz Jaworski**. – *Podburza to zaufanie do dorosłych oraz instytucji, które w późniejszym okresie skutkuje biernością na nadużycia prawa np. w pracy* – dodaje.

Głosowanie odbywa się na profilach społecznościowych Stowarzyszenia. Przykłady postanowień z ubiegłych edycji konkursu można natomiast zobaczyć na stronie https://sus.otg.pl/statutowe-absurdy

Tegorocznego zdobywcę niechlubnego wyróżnienia poznamy 19 stycznia.

O STOWARZYSZENIU UMARŁYCH STATUTÓW

Stowarzyszenie Umarłych Statutów jest pierwszą i największą w Polsce organizacją bezpośrednio broniącą interesów uczniów. Przyświeca nam cel rozpowszechniania wśród polskiej braci uczniowskiej wiedzy o jej prawach i sposobach ich ochrony, pomocy w indywidualnych przypadkach oraz lobbowania za zmianami w prawie czyniącymi polską szkołę wolną od bezprawia i skutecznie przygotowującą do życia w XXI wieku. **(JotM)**

NEKROLOG

Z wielkim smutkiem przyjęliśmy wiadomość o śmierci

Ojca

Pana Janusza Trąbskiego, Prezesa PUK SANIKO w Myszkowie.

Panu Januszowi Trąbskiemu oraz Jego Rodzinie składamy wyrazy głębokiego współczucia oraz żalu

Burmistrz	Zastępca Burmistrza	Przewodniczący Rady Miasta
Włodzimierz Żak	Iwona Franelak	Norbert Jęczalik

eprasa.pl 41b4e070dd

RUSZA KWALIFIKACJA WOJSKOWA

Od 02 lutego 2026 r. na terenie RP rozpoczyna się kwalifikacja wojskowa, która potrwa do 30 kwietnia 2026 r. Do stawienia się przez Powiatową Komisją Lekarską (PKLek.) w całym kraju zostanie wezwanych 235 tys. osób, z czego około 20 tys. w województwie śląskim. Udział w kwalifikacji wojskowej to obowiązek obywatelski określony Konstytucją RP.

Oprócz mężczyzn, którzy w bieżącym roku ukończą 19 rok życia (urodzonych w 2007r.) wezwanie do stawienia się przed PKLek. otrzymają również kobiety urodzone w latach 1999-2007, posiadające kwalifikacje przydatne do służby wojskowej oraz pobierające naukę w celu uzyskania tych kwalifikacji, które w danym roku szkolnym lub akademickim ukończą naukę.

Osoby podlegające obowiązkowi stawienia się do kwalifikacji wojskowej wzywane są przez wójtów lub burmistrzów (prezydentów miast) za pomocą wezwań, które będą doręczone na co najmniej 7 dni przed wyznaczonym terminem stawiennictwa.

Celem kwalifikacji wojskowej jest wprowadzenie danych do ewidencji wojskowej oraz określenie zdolności fizycznej i psychicznej do pełnienia służby wojskowej osób podlegających obowiązkowi stawienia się do kwalifikacji.

W trakcie kwalifikacji wojskowej wykonuje się następujące czynności:

1) Sprawdzenie tożsamości.

2) Przeprowadza się badania psychologiczne i lekarskie oraz nadaje się kategorię zdolności do służby wojskowej:

A – zdolny(a) do czynnej służby wojskowej,

B – czasowo niezdolny(a) do czynnej służby wojskowej w czasie pokoju w okresie do 24 miesięcy od dnia badania,

D – niezdolny(a) do czynnej służby wojskowej w czasie pokoju, z wyjątkiem niektórych stanowisk służbowych przeznaczonych dla terytorialnej służby wojskowej,

E – trwale i całkowicie niezdolny(a) do czynnej służby wojskowej w czasie pokoju oraz w czasie ogłoszenia mobilizacji i w czasie wojny.

3) Wprowadza się dane do ewidencji wojskowej.

4) Dokonuje się wstępnego przeznaczenia do poszczególnych form służby wojskowej.

5) Nadaje się stopnień wojskowy szeregowego oraz przenosi do pasywnej rezerwy.

6) Wydaje się zaświadczenie o stawieniu się do kwalifikacji wojskowej, uregulowanym stosunku do służby wojskowej oraz o orzeczonej zdolności do służby wojskowej.

Wszyscy wezwani do stawiennictwa w PKLek. muszą zabrać ze sobą:

1) Dowód osobisty lub inny dokument potwierdzający tożsamość.

2) Dokumenty potwierdzające wykształcenie (zaświadczenie ze szkoły o kontynuowaniu nauki), posiadane kwalifikacje zawodowe lub uprawnienia (np. prawo jazdy).

3) Posiadaną dokumentację medyczną, która może być istotna w procesie orzeczniczym.

W trakcie kwalifikacji wojskowej będzie możliwość zapoznania się z ofertą służby wojskowej. Szczegółowe informacje na ten temat zostaną udzielone przez przedstawiciela Szefa Wojskowego Centrum Rekrutacji oraz żołnierzy z lokalnych jednostek wojskowych.

Mały ZUS plus na nowych zasadach

Od 1 stycznia 2026 r. osoby, które prowadzą pozarolniczą działalność gospodarczą mogą skorzystać z ulgi „mały ZUS plus" według nowych zasad, które określają w jaki sposób należy liczyć okresy ulgi.

Przedsiębiorcy mogą płacić mniejsze składki aż przez 36 miesięcy kalendarzowych w każdym okresie 60 miesięcy (5 lat) prowadzenia działalności gospodarczej. Do okresów 36 miesięcy kalendarzowych ulgi i 60 miesięcy kalendarzowych prowadzenia pozarolniczej działalności gospodarczej wlicza się jako pełny miesiąc każdy miesiąc kalendarzowy, w którym ktoś korzystał z ulgi lub prowadził pozarolniczą działalność gospodarczą przez co najmniej jeden dzień.

Co się zmieni?

- Od stycznia 2026 r. przedsiębiorca może skorzystać z 36 miesięcy ulgi „mały ZUS plus" na nowych zasadach (tych, które obowiązują od 2026 r.) niezależnie od tego, czy wykorzystał ją przed 2026 rokiem, czy obecnie z niej korzysta, czy też nigdy z niej nie korzystał. Pozostałe warunki, na podstawie których przedsiębiorcy mają prawo do ulgi „mały ZUS plus" się nie zmieniły – informuje **Beata Kopczyńska**, regionalna rzeczniczka prasowa ZUS w województwie śląskim.

W przypadku, jeśli ktoś nie wykorzystał pełnego limitu 36 miesięcy ulgi „mały ZUS plus" do grudnia 2025 r. i korzystał z ulgi do końca grudnia 2025 r. oraz ma prawo korzystać z niej od stycznia 2026 r. nie będzie musiał wyrejestrowywać się z ubezpieczeń z kodem tytułu ubezpieczenia 05 90 XX albo 05 92 XX i ponownie zgłaszać do ubezpieczeń z tym kodem w 2026 r. W 2026 r. powinien złożyć tylko dokumenty rozliczeniowe z kodem tytułu ubezpieczenia 05 90 XX albo 05 92 XX oraz dokument ZUS DRA cz. II albo ZUS RCA cz. II.

- Pierwszy okres 60-miesięcznego prowadzenia działalności gospodarczej zacznie się od tego miesiąca, w którym po grudniu 2025 r. przedsiębiorca rozpocznie działalność gospodarczą z tą ulgą. Kolejne okresy 60 miesięcy, w czasie których będzie mógł korzystać z 36-miesięcznej ulgi, zaczną się od pierwszego miesiąca, w którym zacznie prowadzić lub będzie kontynuować działalność po upływie poprzedniego okresu 60 miesięcznego – tłumaczy rzeczniczka.

Jeżeli ktoś nie wykorzysta wszystkich 36 miesięcy ulgi w okresie 60 miesięcy prowadzonej działalności gospodarczej, to pozostałych miesięcy nie może wykorzystać w kolejnym 60-miesięcznym okresie. Limit ulgi „mały ZUS plus" przysługuje przez maksymalnie 36 miesięcy w 60-miesięcznych okresach.

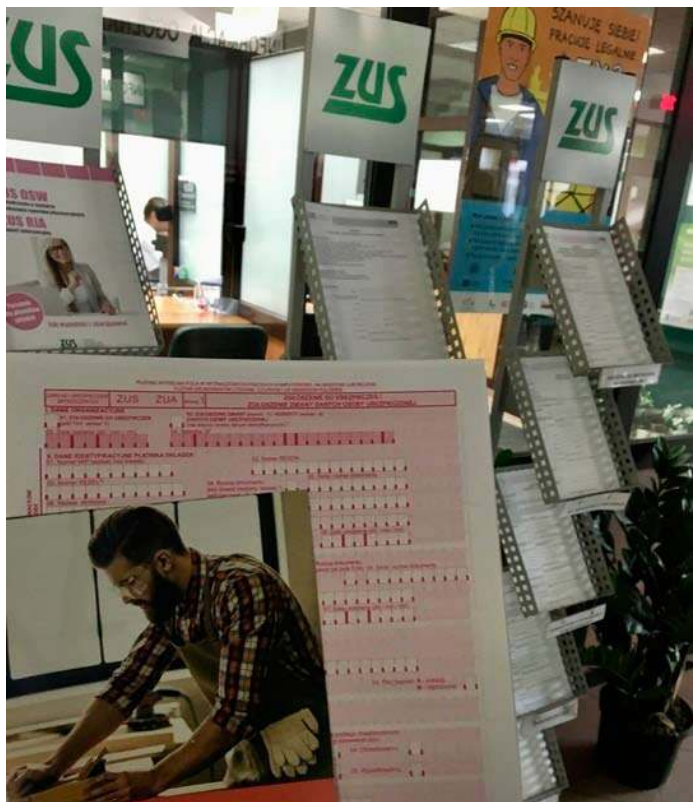

Jeżeli ktoś wykorzysta 36 miesięcy ulgi „mały ZUS plus" przed upływem 60 miesięcy prowadzenia działalności gospodarczej, to do końca 60-miesięcznego okresu nie będzie miał prawa do ulgi. Będzie mógł nabyć do niej prawo dopiero w kolejnym okresie 60 miesięcy.

Dodatkowe 12 miesięcy korzystania z ulgi „mały ZUS plus" od 2026 r.

Jeśli w 2023 r. ktoś prowadził działalność gospodarczą oraz korzystał z ulgi „mały ZUS plus" i w konsekwencji ma prawo do dodatkowych 12 miesięcy ulgi, a do końca 2025 r. nie skorzystał z tego prawa albo wykorzystał mniej niż 12 dodatkowych miesięcy, to może wykorzystać te miesiące po 2025 r. Przy czym, przy ustalaniu liczby dodatkowych miesięcy ulgi powinien uwzględnić również miesiące wykorzystane przed 2026 r.

Ważne! Rezygnacja z ulgi

Jeżeli przedsiębiorca prowadzi pozarolniczą działalność gospodarczą i korzysta z ulgi „mały ZUS plus", może w każdej chwili z niej zrezygnować. Może więc także, mimo spełniania warunków, w ogóle z niej nie skorzystać. Swoją decyzję na temat ulgi przekazuje do Zakładu Ubezpieczeń Społecznych na formularzu ZUS ZUA albo ZUS ZZA z kodem tytułu ubezpieczenia, który rozpoczyna się cyframi 05 90 albo 05 92 w ustawowym terminie.

Termin na zgłoszenie

Obowiązującym terminem na przekazanie dokumentów zgłoszeniowych jest okres do 31 stycznia danego roku bądź okres 7 dni od momentu rozpoczęcia lub wznowienia działalności po 24 stycznia albo w innym miesiącu. W przypadku, gdy ktoś nie przekaże takiego zgłoszenia we wskazanym okresie albo przekaże je z innym kodem tytułu ubezpieczenia właściwym dla osób prowadzących działalność gospodarczą, Zakład uzna, że zrezygnował z ulgi „mały ZUS plus". (red)

FIZJOTERAPIA

PRZYSTĘPNE CENY!

Pełny zakres usług
- fizykoterapia (ćwiczenia z fizjoterapeutą z tytułami magistra)
- krioterapia
- pole magnetyczne (magnetoterapia)
- ultradźwięki
- fonoforeza
- diatermia krótkofalowa

Przychodnia Lekarska J. Kleszczewski
Zawiercie ul. Parkowa 12 tel. do rejestracji 32 67 71 496

eprasa.pl 41b4e070dd

ROK 2025 W USC PORAJ

(Poraj) Początek roku to tradycyjny czas na analizę minionych dwunastu miesięcy. Podsumowaliśmy kluczowe statystyki za 2025 rok, pochodzące z działalności Urzędu Stanu Cywilnego (USC), ewidencji ludności oraz wydawania dowodów osobistych.

W minionym roku w Gminie Poraj na świat przyszło 52 dzieci- 23 dziewczynki i 29 chłopców (w roku 2024r. urodziło się 53 dzieci). Najpopularniejsze imiona, jak wylicza sekretarz Urzędu Gminy, **Anna Trąbska**, kierownik Referatu Organizacyjnego i Spraw Społecznych, to wśród dziewczynek: Amelia, Maja, Michalina, Helena, a wśród chłopców: Tymon, Tymoteusz, Marcel, Jan.

Zawarto 34 związki małżeńskie, z czego dominowały śluby cywilne - 25, podczas gdy ślubów konkordatowych było 9 we wszystkich parafiach. Trzy ceremonie cywilne miały charakter plenerowy. Zastępca kierownika USC, **Andrzej Kozłowski**, dokłada starań, by uroczystości były intymne i podniosłe, tworząc nastrojową atmosferę poprzez odpowiednie oświetlenie, muzykę i dekoracje.

W mijającym roku odnotowano także rekordowo niski odsetek rozwodów, było to 8 rozstań.

Ewidencja ludności Gminy Poraj, według stanu na dzień 31 grudnia 2025 roku, odnotowuje łącznie 10.128 mieszkańców, w tym 5308 kobiet i 4820 mężczyzn oraz na pobyt czasowy, który obejmuje 123 osoby (56 kobiet i 67 mężczyzn). W 2025 roku zmarło 176 osób a w roku 2024- 141 osób.

Z pełnej analizy spraw urzędowych za rok 2025 wynika, że zakres usług rejestracyjnych był bardzo szeroki. **Patrycja Kluza**, starszy inspektor, podkreśla skalę tej działalności: *„Urząd Stanu Cywilnego wydał w ciągu roku ponad 1500 odpisów aktów stanu cywilnego, czyli oficjalnych kopii dokumentów potwierdzających kluczowe zdarzenia życiowe, takie jak urodzenie, małżeństwo czy zgon”.* Kierownikiem USC jest **Katarzyna Kaźmierczak**, a jej **zastępcą Andrzej Kozłowski**. (red)

SUKCES MAI WIŚNIEWSKIEJ– MEDAL W PUCHARZE ŚWIATA POLE DANCE W BOLONII

(Myszków) Pod koniec listopada 2025 roku Maja Wiśniewska, mieszkanka Myszkowa zajęła 3. miejsce w debiucie na Pucharze Świata.

Maja po raz pierwszy wystąpiła w zawodach rangi Pucharu Świata, a od razu stanęła na trzecim stopniu podium. World Cup Pole Dance to jedna z najbardziej prestiżowych imprez w tej dyscyplinie sportowej. Rodzice Mai podkreślają, jak wiele serca i wysiłku włożyła w swoją drogę sportową. Sukces w Bolonii jest dla nich źródłem ogromnej radości i dumy.

Światowy Puchar Pole Dance w Bolonii odbył się pod koniec listopada 2025 roku (27-30.11.2025) w hali Pala Dozza, gromadząc talent z całego świata. Zawodnicy rywalizowali w stylach Pole Art, Aerial Hoop i Aerial Silk, demonstrując mieszankę akrobatyki, tańca i aktorstwa. (red) zd. UM Myszków

Pan Stefan Musialik świętował swoje 104 urodziny

(Myszków) Mieszkaniec Myszkowa, Pan Stefan Musialik, doczekał się wyjątkowego jubileuszu. 4 stycznia 2026 roku świętował swoje 104. urodziny. Z tej niezwykłej okazji, na zaproszenie Burmistrza Myszkowa Włodzimierza Żaka, w Urzędzie Miasta Myszkowa odbyło się okolicznościowe spotkanie.

Burmistrz, wraz z kierownikiem Urzędu Stanu Cywilnego Jolantą Antosik, przekazał najserdeczniejsze życzenia, wręczając prezent, bukiet kwiatów oraz list gratulacyjny od wojewody śląskiego. Ze względu na okoliczności, w jego imieniu w spotkaniu uczestniczył jeden z synów, Pan Piotr Musialik.

Redakcja składa życzenia Panu Stefanowi życząc wielu wielu kolejnych lat w zdrowiu. (red) zd. UM Myszków

Uważaj na oszustów i fałszywe „ubezpieczenie transportu”!

Sprzedajesz samochód, motocykl lub inny drogi przedmiot? Uważaj na oszustów i fałszywe „ubezpieczenie transportu”! Ostrzegamy przed nowym sposobem działania oszustów, którzy podszywają się pod kupujących – najczęściej samochody, motocykle, fortepiany lub inne towary dużych gabarytów.

Jak działają przestępcy?

- Oszust zgłasza chęć zakupu Twojego pojazdu lub innego przedmiotu wystawionego na sprzedaż.
- Przedstawia umowę przedwstępną, mogą być to dane cudzoziemca, a dokument tożsamości może być fałszywy lub skradziony.
- Następnie otrzymujesz fałszywą wiadomość e-mail podszywającą się pod firmę logistyczną. Wiadomość wygląda profesjonalnie i zawiera logo, dane kontaktowe itp.
- W e-mailu pojawia się prośba o opłacenie „ubezpieczenia transportu” poprzez podany link.
- W przypadku wątpliwości sprzedającego, oszust przekonuje, że sam również dokonał wpłaty, a wszystkie środki zostaną zwrócone po dostarczeniu towaru.
- Po wykonaniu przelewu kontakt się urywa.

Pamiętaj:

- Nie klikaj w podejrzane linki i nie dokonuj przelewów bez pełnej weryfikacji.
- W razie wątpliwości skontaktuj się z firma logistyczną i wyjaśnij wątpliwości.
- W przypadku podejrzenia usiłowania popełnienia przestępstwa lub w sytuacji, gdy przestępstwo to zostało popełnione niezwłocznie poinformuj o tym fakcie swój bank oraz złóż stosowne zawiadomienie na Policję lub do Prokuratury.

Źródło: https://www.zbp.pl

eprasa.pl 41b4e070dd

Wysokie koszty pracy w 2026 roku będą największym wyzwaniem dla pracodawców. Obok braków kadrowych i kompetencyjnych

Blisko 47 proc. pracodawców uważa, że wysokie koszty pracy są dla nich największym wyzwaniem na obecnym rynku pracy – wynika z badania Trenkwalder Polska przeprowadzonego wśród 500 firm. Bardziej odczuwają to mniejsi przedsiębiorcy, wśród których 57,5 proc. upatruje w tym przeszkodę w rozwoju firmy. Nie pomagają im w funkcjonowaniu także niedobory kadrowe, duża rotacja pracowników czy luki kompetencyjne.

– Analizując obecny rynek i trendy w 2025 roku, widać trzy główne powody, które wpływają na niezbyt optymistyczne nastroje pracodawców. Pierwszy to jest na pewno niski poziom inwestycji w Polsce. Jest bardzo duża niepewność popytu, która wpływa na niskie prognozy sprzedaży i jej niepewność – mówi **Ewelina Glińska-Kołodziej**, prezes Trenkwalder Polska i członek zarządu Polskiego Forum HR. *– Drugim elementem są koszty pracy. Stawka minimalna w ciągu ostatnich pięciu lat wzrosła o 78 proc. To ogromny wzrost, a jednocześnie efektywność i produktywność pracy nie rośnie tak szybko. W ostatniej dekadzie jest to tylko 22 proc. Trzecim elementem są zmiany legislacyjne.*

Wyniki badania GUS „Koszty pracy" pokazują, że średni miesięczny koszt pracy przypadający na jednego zatrudnionego wyniósł w 2024 roku niespełna 11 tys. zł. To wzrost o ponad 52 proc. w porównaniu do 2020 roku.

– Największe skoki notowaliśmy w latach 2023 i 2024, kiedy też były największe wzrosty płacy minimalnej. Tutaj warto pamiętać, że wzrost płacy minimalnej czy wzrost wynagrodzenia zasadniczego pociąga za sobą inne koszty pracownicze. Wzrasta bowiem baza do wyliczenia innych kosztów i świadczeń pracowniczych – tłumaczy **Ewelina Glińska-Kołodziej.**

1 stycznia 2023 roku minimalne wynagrodzenie miesięczne wynosiło 3490 zł brutto. Od 1 stycznia 2026 roku jest to 4806 zł brutto.

– Kolejne zmiany, które się pojawiają w przestrzeni legislacyjnej, również powodują regularne wzrosty kosztów pracowniczych. Już dzisiaj NBP mówi o tym w swoich raportach, że udział kosztów pracowniczych we wszystkich kosztach operacyjnych przedsiębiorstw wynosi 14,4 proc. Dla porównania w 2021 roku było to ok. 12,5 proc. Zmiany legislacji w 2026 roku, do których przygotowują się już pracodawcy, spowodują kolejne wzrosty – uważa ekspertka.

Z raportu Trenkwalder Polska „Wyzwania pracodawców. Strategie budowania lojalności pracowników" wynika, że prawie połowa badanych firm zwraca uwagę na rosnące koszty pracy jako barierę w dalszym rozwoju. 76,4 proc. uważa ten czynnik za duże lub bardzo duże wyzwanie. Tylko 4,3 proc. bagatelizuje znaczenie tego problemu pośród innych trudności.

– W 2026 roku nadal największym wyzwaniem pozostaną koszty pracy przy obecnych warunkach rynkowych. Nie będą one do końca wynikały z samego wzrostu płacy minimalnej, bo on jest dość niski, czyli to będzie 3 proc. Natomiast pojawia się wiele zmian prawnych, z którymi będą się mierzyć pracodawcy – uważa Ewelina Glińska-Kołodziej. *– Drugim elementem, który wpłynie na koszty pracy, jest dyrektywa o równości i jawności płac. Jesteśmy w przededniu wdrożenia obowiązków z niej wynikających, co będzie wymagało od pracodawców rewizji siatek płac i benefitów.*

W połączeniu z otoczeniem rynkowym i umiarkowanymi prognozami wzrostu gospodarczego wzrost kosztów powoduje, że badani pracodawcy ostrożnie podchodzą do planowania podwyżek na 2026 rok.

– Ponad 50 proc. z nich wskazuje planowane podwyżki o 2–4 proc. Lekko powyżej 20 proc. pracodawców mówi o podwyżkach rzędu 4–7 proc., a 5 proc. deklaruje wzrost płac o 10 proc. – przytacza wyniki badań prezes Trenkwalder Polska. ***– Pracodawcy będą bardzo mocno się przyglądać całkowitym kosztom na jednego pracownika. Na pewno będą rozważać inwestycje w technologie, ewentualne podwykonawstwa.***

Wraz z rosnącymi kosztami pracy rośnie zapotrzebowanie na elastyczne formy zatrudnienia.

– Elastyczność dla pracodawców to jest przede wszystkim zarządzanie operacyjne, strategiczne i kosztowe. To jest możliwość sięgania po takie formy zatrudnienia i takie kształtowanie firmy, które pozwolą szybko reagować na zmieniające się otoczenie gospodarcze czy prawne. W ramach Polskiego Forum HR, które zrzesza największe agencje zatrudnienia w Polsce, widzimy, że potrzeba elastyczności od 2024 roku wzrasta i widzimy rosnącą liczbę pracowników tymczasowych – mówi **Ewelina Glińska-Kołodziej.**

Ekspertka szacuje, że ten trend, na skutek planowanych zmian legislacyjnych, może nabierać na sile. Dlatego też Polskie Forum HR spodziewa się stabilnego wzrostu liczby pracowników tymczasowych w firmach w Polsce.

Z raportu Trenkwalder Polska wynika, że bardzo dużym wyzwaniem dla przedsiębiorców są także braki kadrowe. Wskazało na nie 31 proc. ankietowanych firm. 38,8 proc. z nich uważa, że wynikają one z braku wykwalifikowanych kandydatów. Z kolei z perspektywy badanych pracowników to zbyt niskie wynagrodzenie oferowane przez firmy jest ich powodem. Takiego zdania jest 48,7 proc. z grupy 500 badanych pracowników. Ich oczekiwania finansowe są wciąż wyższe niż oferta pracodawców, co w konsekwencji wpływa na wzrost rotacji. Ta w 2025 roku była wyzwaniem dla 30,4 proc. firm.

– Powodów braków kadrowych jest kilka. Pierwszym jest demografia i kurcząca się liczba kandydatów. Do 2035 roku z naszego rynku pracy zniknie ponad 2 mln pracowników. Do tego wszystkiego brakuje nam w Polsce mądrej, zrównoważonej polityki migracyjnej, która pozwoli te luki w jakiś sposób zabezpieczyć – uważa ekspertka. *– Kolejnym powodem jest na pewno kształcenie młodych ludzi zgodne ze zmianami technologicznymi i trendami rynkowymi. Bo dziś, kiedy pracodawcy mówią o brakach kompetencyjnych i kadrowych, to są głównie braki na stanowiskach inżynieryjnych, technologicznych, operacyjnych i stanowiskach związanych z nowymi technologiami.*

Zmiany technologiczne i związane z tym luki kompetencyjne wpływają dziś na dostępne na rynku oferty pracy i plany zatrudniania.

– W raportach na 2026 rok widzimy prognozy wzrostu zatrudnienia między 22 a 36 proc. Jednak w mojej ocenie ten raport bardziej mówi o tym, że pracodawcy będą nastawieni na zmiany kompetencyjne, na dopasowanie kompetencji w organizacjach do swoich strategii i do zmian technologicznych, które je czekają. Jednocześnie liczba stanowisk bardziej powtarzalnych, które są łatwo digitalizowalne, będzie się na pewno zmniejszać – ocenia prezes Trenkwalder Polska.

Dane z raportu Grant Thornton „Oferty pracy w Polsce" pokazują, że w listopadzie 2025 roku na rynku było 208 948 nowych ogłoszeń. To o 9 proc. mniej niż rok wcześniej i o 17 proc. mniej niż w październiku 2025 roku. Największe spadki rok do roku dotyczyły pracowników fizycznych (-29 proc.), marketerów (-17 proc.) oraz HR (-14 proc). Największe wzrosty natomiast zanotowano w przypadku zawodów medycznych (+46 proc.) i prawniczych (+28 proc.). Newseria zd. Freepik.

FINAŁ WOŚP W ZAWIERCIU JUŻ ZA DWA TYGODNIE

Rejestracja wolontariuszy, którzy będą kwestować 25 stycznia, została już zakończona. Możecie zgłosić się jeszcze do pomocy przy organizacji finału, wysyłając maila na adres: wolontariat@zawiercie.eu.

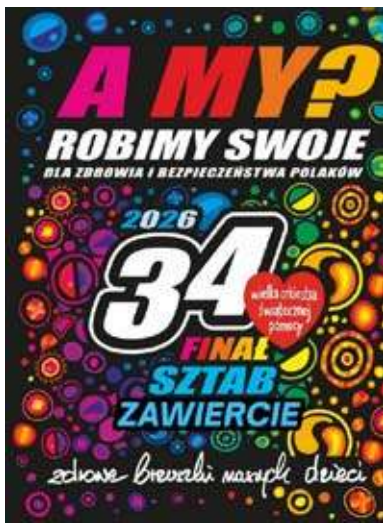

Firmy, szkoły i przedszkola mogą zgłaszać się po puszki (link do strony: iwolontariusz.wosp.org.pl), ale zostały nam ostatnie sztuki... Ruszyliśmy już z pierwszymi licytacjami - link: https://allegro.pl/uzytkownik/ZawiercieWOSP. Jeśli chcecie przekazać coś na aukcję, to napiszcie do nas w wiadomości prywatnej na Facebooku: https://www.facebook.com/Zawiercie.eu zd. UM Zawiercie

Wirtualny spacer po Galerii Stara Łaźnia

(Zawiercie) 10 stycznia 2026r. sobotę w Galerii Stara Łaźnia odbył się finisaż wystawy „110 lat miasta Zawiercie/110 ikon Designu".

Jeśli nie udało Wam się tej wystawy zwiedzić to jest możliwość zwiedzenia wystawy wirtualnie. https://spacer3d.homenest.pl/show/?m=F734y768XJL (red) zd. UM Zawiercie

eprasa.pl 41b4e070dd

Stężenie dwutlenku węgla w atmosferze rośnie rekordowo szybko

Dane Światowej Organizacji Meteorologicznej (WMO) wskazują, że w 2024 roku stężenie dwutlenku węgla w atmosferze osiągnęło najwyższy poziom w historii pomiarów. Przyczyną nie był wzrost samych emisji, ale przede wszystkim spadek zdolności pochłaniania go przez naturalne ekosystemy – od ocieplających się oceanów po susze i pożary. Mimo dynamicznego rozwoju odnawialnych źródeł globalne ocieplenie przyspiesza i systematycznie rośnie ryzyko przekroczenia punktów krytycznych w systemie Ziemi.

WMO podaje, że w 2004 roku średni roczny poziom CO2 mierzony przez sieć stacji monitorujących Global Atmosphere Watch wynosił 377,1 ppm. W 2024 roku było to już 423,9 ppm, a w 2025 roku – według „Global Carbon Budget" z listopada ub.r. – 425,7 ppm.

– W *ostatnich latach, jak pokazano w raporcie Światowej Agencji Meteorologicznej, stężenie dwutlenku węgla w atmosferze rośnie rekordowo szybko. Nie wynika to z tego, że emisje rosną rekordowo szybko, bo ten wzrost ostatnio spowolnił w związku z transformacją energetyczną w Europie czy Chinach. Wzrost stężenia wynika głównie z tego, że coraz mniej CO2 pochłaniają naturalne ekosystemy* – wyjaśnia **Marcin Popkiewicz**, fizyk, redaktor portalu „Nauka o Klimacie".

Blisko połowa całkowitej emisji CO2 każdego roku pozostaje w atmosferze, a reszta jest absorbowana przez ekosystemy lądowe i oceany Ziemi. Jednak to magazynowanie nie jest trwałe. Wraz ze wzrostem temperatury wody globalnej oceany absorbują mniej CO2. Z kolei efektywność lądowych pochłaniaczy dwutlenku węgla spada na skutek wysychania roślinności i pożarów lasów. Mniejsza zdolność absorbowania oznacza dalsze przyspieszanie globalnego ocieplenia.

– *Dwutlenek węgla i inne gazy cieplarniane przy ich obecnym stężeniu w atmosferze już chciałyby podnieść temperaturę planety o około 3 stopnie. Ponieważ jednak oceany nagrzewają się powoli, a część ocieplającego wpływu gazów cieplarnianych kompensują emisje aerozoli siarczanowych, dotychczasowy wzrost temperatury to ok. 1,4 stopnia. Celem porozumienia paryskiego jest wzrost maksymalnie o 1,5–2 stopnie Celsjusza, żeby nie przekroczyć różnych punktów krytycznych i żeby nie było bardzo poważnych problemów ze zmieniającym się klimatem. Trzeba wyzerować emisję dwutlenku węgla, nie zmniejszyć o połowę czy 80 proc., ale wyzerować. To jest olbrzymie wyzwanie* – stwierdza **Marcin Popkiewicz**. – *Należy zastępować paliwa kopalne, bo one odpowiadają za ok. 70 proc. problemu zmiany klimatu.*

„Global Carbon Budget 2025" wskazuje, że światowe emisje CO2 z paliw kopalnych w 2025 roku wzrosną o ok. 1 proc., osiągając rekordowy poziom 38,1 mld t. Wzrosty zanotują zarówno Unia Europejska, jak i Chiny, USA i Indie, co jest połączone z rosnącymi emisjami z konkretnych paliw: węgla, gazu ziemnego i ropy naftowej.

– *Docelowo jesteśmy w stanie zastąpić paliwa kopalne odnawialnymi źródłami energii. Aczkolwiek jest to proces, który potrwa wiele lat, a czasu za dużo nie mamy. Powinniśmy podejmować wiele działań, żeby tę transformację przyspieszyć* – wyjaśnia redaktor portalu „Nauka o Klimacie".

ONZ podaje, że paliwa kopalne nadal odpowiadają za prawie 60 proc. produkcji energii elektrycznej, ale czystsze źródła energii zyskują na znaczeniu. W latach 2015–2024 roczna moc wytwórcza energii odnawialnej wzrosła o około 2600 gigawatów (GW) – o 140 proc. W tym samym okresie moc wytwórcza energii elektrycznej z paliw kopalnych wzrosła jedynie o około 640 GW (16 proc.).

Jak podaje IEA, energia wiatrowa i słoneczna należą dziś do najtańszych źródeł energii elektrycznej w wielu krajach, a ich koszty w większości regionów są niższe niż w przypadku nowych inwestycji opartych na paliwach kopalnych. Raport wskazuje również, że rozwój OZE jest ograniczany przede wszystkim przez bariery regulacyjne, m.in. długie procedury administracyjne, opóźnienia przyłączeniowe i problemy z infrastrukturą sieciową.

– *Jest wiele grup interesów, które chcą tę transformację co najmniej spowolnić, a najlepiej zablokować. Mówimy tu zarówno o Rosji czy Arabii Saudyjskiej, jak też o obecnej administracji amerykańskiej. To są kraje, które mają paliwa kopalne i dobrze zarabiają na ich sprzedaży. Europa jest w zupełnie innej sytuacji: my nie mamy tanich paliw kopalnych do wydobycia na naszym terytorium, więc musimy myśleć o alternatywach, myśląc nie tylko o ochronie klimatu, ale też o naszym bilansie handlowym na import paliw kopalnych i nośników energii, bezpieczeństwie energetycznym, o suwerenności energetycznej dla Europy* – mówi **Marcin Popkiewicz.**

Według aktualizacji WMO „State of the Climate Update for COP30" rok 2025 może się okazać jednym z najcieplejszych w historii pomiarów. Analizy Narodowej Administracji ds. Oceanów i Atmosfery (NOAA) potwierdzają, że głęboki komponent atlantyckiej cyrkulacji oceanicznej (AMOC) osłabł w ostatnich dwóch dekadach, co jest związane z coraz większym napływem słodkiej wody z topniejących lodowców. Raporty dotyczące kriosfery podkreślają również, że postępujące rozmrażanie wiecznej zmarzliny prowadzi do uwalniania dodatkowego dwutlenku węgla i metanu, co stanowi dodatkowe sprzężenie zwrotne nasilające globalne ocieplenie.

– W ziemskim systemie klimatycznym jest wiele punktów krytycznych. Niektóre wiążą się z bardzo poważnymi zagrożeniami jak destabilizacja wiecznej zmarzliny, które mogą wręcz wytrącić z równowagi klimat Ziemi w takim stopniu, że przeskoczy on do zupełnie innego gorącego stanu. Nie chcemy z tym eksperymentować, bo przyniosłoby to destabilizację geopolityczną – ocenia Marcin Popkiewicz. – Kraje w Afryce, na Bliskim Wschodzie i Indie stałyby się niezdatne do zamieszkania. Nie chcemy takich eksperymentów z miliardami ludzi, którzy musieliby uciekać w wyniku tak olbrzymich zmian klimatu.

Badania opublikowane w „Nature" w 2024 roku pokazują, że rosnące ocieplenie, susze, wylesianie i pożary nakładają się na siebie i zwiększają ryzyko, że część Amazonii może przekroczyć próg krytyczny prowadzący do gwałtownej zmiany ekosystemu.

– *Szacuje się, że przy ociepleniu o 4 stopnie Celsjusza puszcza amazońska zaczęłaby stepowieć. To zmiana stricte klimatyczna, ale ponieważ jednocześnie wylesiamy Amazonię, czyli odcinamy dopływ wilgoci w głąb lasu deszczowego po wycięciu lasów na wybrzeżu, może się okazać, że już przy ociepleniu o 2 stopnie Celsjusza puszcza amazońska będzie przechodzić w stan stepowy* – wyjaśnia ekspert. Newseria

eprasa.pl 41b4e070dd

Siatkówka

OGÓLNOPOLSKI TURNIEJ MIKOŁAJKOWY DZIEWCZĄT CZANKA CUP

(Częstochowa, Myszków) W niedzielę 21 grudnia w hali Polonia w Częstochowie rozegrany został Ogólnopolski Turniej Mikołajkowy Dziewcząt „Czanka Cup" w siatkówkę. Do rywalizacji przystąpiły młode zawodniczki w kategoriach trójki oraz czwórki. Ogólnopolski Świąteczny Turniej Dziewcząt CZANKA CUP przyciągnął do hali w Częstochowie młode siatkarki z całego kraju, w tym również cztery składy z MTS-u AS Myszków.

W niedzielę 21 grudnia w hali Polonia w Częstochowie rozegrany został Ogólnopolski Turniej Mikołajkowy Dziewcząt „Czanka Cup" w siatkówkę. Do rywalizacji przystąpiły młode zawodniczki w kategoriach trójki oraz czwórki. Ogólnopolski Świąteczny Turniej Dziewcząt CZANKA CUP przyciągnął do hali w Częstochowie młode siatkarki z całego kraju, w tym również cztery składy z MTS-u AS Myszków.

Na parkietach rywalizowało aż 160 zawodniczek w kategoriach trójek i czwórek. W turnieju udział wzięły drużyny reprezentujące m.in. Źródełko Katowice, APS Opolanka Opole, KŚ AZS Częstochowa, UKS TYTAN Ostrowy, UKS Blachownia, LUMKS Kasztelan Rozprza, GLKS Reaktywacja Drużbice, LTS Legionovia, MKS „Dwójka" Zawiercie, UKS Dębowianka, UKS Synergia Katowice, Bielany Warszawa oraz Klub Sportowy Częstochowianka.

Do rozgrywek Myszkowski klub zgłosił po dwa zespoły w obu kategoriach. Łącznie dwadzieścia trzy zawodniczki przystąpiły do rywalizacji w turnieju.

Podsumowując występ MTS-u AS Myszków dwa zespoły w swoich turniejach zajęły piąte miejsca, dwa pozostałe zespoły miejsca na początku drugiej dziesiątki. Nagrody indywidualne dla siatkarek z Myszkowa zdobyły: Zuzia Zenderowska w trójkach oraz Agata Machura w czwórkach, które zostały nagrodzone statuetkami dla najlepszych zawodniczek w swoich drużynach.

W Ogólnopolski Turniej Mikołajkowy Dziewcząt „Czanka Cup" wystąpiły drużyny z Myszkowa w składach:

MTS AS Myszków I: Ola Krulik (kapitan), Maja Okraska, Zuzia Zenderowska, Kornelia Kruz, Lena Dub.

MTS AS Myszków II: Kalina Woszczyk (kapitan) , Zosia Wojtyła, Pola Domagała, Lila Król, Daria Chwastek.

MTS AS Myszków I: Pola Pasek (kapitan), Amelia Sierpińska, Blanka Lichterowicz, Agata Machura, Gabrysia Szczepańczyk, Lena Kotfasińska.

MTS AS Myszków II: Daria Kaim (kapitan), Weronika Kurek, Milena Utracka, Magda Czerwik, Zuzia Hacaś, Jagoda Bronik, Antonina Konopka.

(**tu**), **foto:** profil na FB MTS AS Myszków

eprasa.pl 41b4e070dd

Piłka nożna

POZOSTAŁA TYLKO JEDNA NIEPOKONANA DRUŻYNA

(Myszków) W piątek 9 stycznia rozegrana została trzecia kolejka w Turnieju Piłki Halowej organizowanego przez MOSiR Myszków. Spotkania rozgrywane zostały w hali Zespołu Szkół nr 1 Im. Eugeniusza Kwiatkowskiego w Myszkowie. W hicie lider przed tą kolejką Zolpak przegrał z Orlikiem Mijaczów 0:2, ustępując im pozycji lidera.

W piątek 9 stycznia rozegrana została trzecia kolejka w Turnieju Piłki Halowej organizowanego przez MOSiR Myszków. Spotkania rozgrywane zostały w hali Zespołu Szkół nr 1 Im. Eugeniusza Kwiatkowskiego w Myszkowie. W hicie lider przed tą kolejką Zolpak przegrał z Orlikiem Mijaczów 0:2, ustępując im pozycji lidera.

W trzeciej kolejce spotkań na parkiecie zmierzyły się czołowe drużyny, jak i drużyny szukające pierwszych punktów w lidze. Okazałe zwycięstwo odniósł zespół Thermolit Shadows, który pewnie pokonał Gryf Pińczyce aż 8:2. Równie imponująco zaprezentował się GKS Koziegłowy, deklasując Futsal Bacon wynikiem 9:1. W jedynym spotkaniu zakończonym remisem Six Seven podzielił się punktami z FC Najmanki 3:3. Mecz był wyrównany i trzymał w napięciu do ostatnich minut. Nowy wicelider tabeli Jura Niegowa wygrała z Szmacianką Jaworznik 4:3. A na zakończenie dnia Orlik Mijaczów pokonał niepokonanym wcześniej Zolpakiem 2:0 i dopisując komplet punktów został nowym samodzielnym liderem.

Wyniki spotkań trzeciej kolejki Turnieju Piłki Halowej:

Thermolit Shadows - Gryf Pińczyce 8:2
Six Seven - FC Najmanki 3:3
Petarda Kamienny - High Life 0:1
Futsal Bacon - GKS Koziegłowy 1:9
Jura Niegowa - Szmacianka Jaworznik 4:3
Zolpak - Orlik Mijaczów 0:2

Aktualna tabela Turnieju Piłki Halowej:

1. Orlik Mijaczów 3 - 9 – 7:3
2. Jura Niegowa 3 - 7 – 21:3
3. GKS Koziegłowy 3 - 7 – 11:2
4. High Life 3 - 7 – 11:4
5. FC Najmanki 3 - 7 – 8:5
6. Zolpak 3 - 6 – 16:3
7. Termolit Shadows 3 - 6 – 14:6
8. Six Seven 3 - 1 – 6:9
9. Szmacianka Jaworznik 3 - 1 – 9:13
10. Petarda Kamienny 3 - 0 – 3:6
11. Gryf Pińczyce 3 - 0 – 2:16
12. Futsal Bacon 3 - 0 – 1:39

(**tu**), **foto:** MOSiR Myszków

eprasa.pl 41b4e070dd

Siatkówka

ZŁOTO DLA MKS-U DWÓJKI ZAWIERCIE

(Zawiercie, Tarnogóra) W dniach 29 i 30 grudnia w Twardogórze odbył się Sylwestrowy Ogólnopolski Turniej Młodziczek. Turniej zgromadził zawodniczki z drużyn Volley Wrocław, SPS Zbąszynek, MUKS Dargfil Tomaszów Mazowiecki oraz MKS-u Dwójki Zawiercie. Po dwóch dniach pełnych sportowych emocji i zwyciężyła drużyna MKS-u Dwójki Zawiercie.

W dniach 29 i 30 grudnia w Twardogórze odbył się Sylwestrowy Ogólnopolski Turniej Młodziczek. Turniej zgromadził zawodniczki z drużyn Volley Wrocław, SPS Zbąszynek, MUKS Dargfil Tomaszów Mazowiecki oraz MKS-u Dwójki Zawiercie. Po dwóch dniach pełnych sportowych emocji i zwyciężyła drużyna MKS-u Dwójki Zawiercie, która zakończyła zawody z kompletem wygranych setów. MVP turnieju została Hanna Pasikowska – przyjmująca MKS Dwójka Zawiercie.

Wyniki MKS-u Dwójki Zawiercie podczas Turnieju Sylwestrowego:

Dzień 1:

MKS Dwójka Zawiercie – EWL Volley Wrocław I 2:0

MKS Dwójka Zawiercie – ECO UNI Opole 2:0

MKS Dwójka Zawiercie – EWL Volley Wrocław II 2:0

Dzień 2:

MKS Dwójka Zawiercie – SPS Zbąszynek 2:0

MKS Dwójka Zawiercie – MUKS Dargfil Tomaszów Mazowiecki 2:0

W składzie zespołu młodziczek MKS Dwójka Zawiercie zagrały Hanna Rzepka, Maja Rok, Maja Brewka, Magdalena Strzelczyk, Martyna Miśta, Natalia Francikiewicz, Maja Cieśla, Hanna Pasikowska, Natalia Chajduk, Lena Chudzicka, Berenika Saługa oraz Zuzanna Trepka. **Trener:** Wacław Gębarski.

Klasyfikacja końcowa turnieju:

1. MKS Dwójka Zawiercie
2. Dargfil Tomaszów Mazowiecki
3. ECO UNI Opole
4. SPS Zbąszynek
5. EWL Volley Wrocław I
6. EWL Volley Wrocław II

(**tu**), **foto:** profil na FB MKS-u Dwójki Zawiercie

eprasa.pl 41b4e070dd

Pływanie

XXI. MIKOŁAJKOWE ZAWODY PŁYWACKIE

(Zawiercie, Miedźna) W sobotę 6 grudnia w Woli k. Miedźnej odbyły się XXI. Mikołajkowe Zawody Pływackie. To regionalne zawody sportowe, które zorganizowane były przez MUKSu „GILUS" w Gilowicach. W kolejnej edycji Mikołajkowych zawodów pływackich zaprezentowali się zawodnicy z Klubu Sportowego Victoria Zawiercie, którzy rywalizowali na krytej pływalni w Woli k. Miedźnej.

W sobotę 6 grudnia w Woli k. Miedźnej odbyły się XXI. Mikołajkowe Zawody Pływackie. To regionalne zawody sportowe, które zorganizowane były przez MUKSu „GILUS" w Gilowicach. W kolejnej edycji Mikołajkowych zawodów pływackich zaprezentowali się zawodnicy z Klubu Sportowego Victoria Zawiercie, którzy rywalizowali na krytej pływalni w Woli k. Miedźnej. Zawodnicy z KS Victoria Zawiercie poprawili w weekend swoje czasy i pokazali świetną formę. W zawodach udział wzięli młodzi pływacy z okolic, którzy rywalizowali w stylach takich
jak motylkowy, grzbietowy i dowolny. Dla najlepszych najlepszych przygotowano pamiątkowe medale oraz dyplomy.

Wyniki zawodników Klubu Sportowego Victoria Zawiercie podczas XXI Mikołajkowych Zawodów Pływackich:

Maksymilian Staśko:
- 100m klasycznym z czasem 1:15.54 miejsce 1
- 50m klasycznym z czasem 34.84 miejsce 2

Aleksander Jaworski:
- 100m klasycznym z czasem 1:36.12 miejsce 1
- 100m zmiennym z czasem 1:28.69 miejsce 3

Julian Sobota:
- 50m grzbietowym z czasem 39.82 miejsce 2
- 50m dowolnym z czasem 36.35 miejsce 8

Leon Szota:
- 50m klasycznym z czasem 50.98 miejsce 7
- 50m dowolnym z czasem 38.00 miejsce 8

Szymon Gajek:
- 50m klasycznym z czasem 51.56 miejsce 8
- 50m dowolnym z czasem 38.45 miejsce 9

Kacper Strugacz:
- 50m dowolnym z czasem 37.35 miejsce 9
- 50m klasycznym z czasem 48.35 miejsce 10

Zuzanna Roszczewska:
- 50m klasycznym z czasem 55.03 miejsce 9
- 50m dowolnym z czasem 49.66 miejsce 17

(**tu**), **foto:** profil na FB Klubu Sportowego Victoria Zawiercie

eprasa.pl 41b4e070dd

USŁUGI

Instalacje woda- gaz-CO montaż piecy gazowych 601-740-919

PRANIE DYWANÓW, TAPICEREK tel. 504-369-534

USŁUGI BUDOWLANE

DACHY więźby, usługi dekarskie, podbitki, zadaszenia tarasów. 508-454-992

Usługi remontowe, gładzie gipsowe, malowanie, kafelkowanie, płyty karton-gips. 796-792-214

DOCIEPLENIA BUDYNKÓW- WOLNE TERMINY, solidnie, fachowo i terminowo, kosztorys gratis. Tel. 502-702-175 www.agra-docieplenia.pl

Więźby, pokrycia dachowe, podbitki. 502-023-510 603-968-668

Profesjonalne wykańczanie wnętrz, adaptacja poddaszy, łazienki, tarasy, balkony. Tanio i solidnie. Zapraszam. 788-474-118

Wykonuję Audyty Energetyczne do Programu „Czyste Powietrze" i Świadectwa Energetyczne 691-298-811

DOCIEPLENIA budynków. 881-444-221 534-611-091

USŁUGI BUDOWLANE, PRACE REMONTOWE I WYKOŃCZENIOWE. TEL. 730-558-666

Glazórnictwo 506-458-658

Malowanie, gruntowanie, szybko i solidnie, zapraszam tel. 782-622-089

Wymiana pokryć dachowych - papa, papa termozgrzewalna, systemy rynnowe. Tel. 782-622-089

BLACHARSTWO BUDOWLANE. POKRYCIA DACHOWE, DOCIEPLENIA BUDYNKÓW, PODDASZY I MIESZKAŃ. REMONTY DACHÓW, WYKOŃCZENIE WNĘTRZ. NA UMOWĘ LUB FAKTURĘ. 739-011-775

DOM i OGRÓD

Wyprzedaż tanich płytek 691-072-528

BRYKIET PINI-KEY Z OTWOREM. 666-344-699

DAM PRACĘ

Zatrudnię murarzy i pomocników tel. 530-922-313

Przyjmę do prac ogólnobudowlanych, dociepleniowych, brukarskich, wykończeniowych. Atrakcyjne warunki. Ubezpieczenie. Praca cały rok. tel. 797-727-171

Zatrudnię kierowcę wywrotki 6/4. Atrakcyjne warunki. Ubezpieczenie. Praca cały rok. tel. 797-727-171

Zatrudnię kierowcę/operatora podnośnika koszowego, pow.3,5t. Praca stała, atrakcyjne warunki, ubezpieczenie. Wymagane aktualne prawo jazdy oraz uprawnienia UDT, tel. 508-830-837

Przyjmę mechanika samochodowego na 1/2 etatu. tel. 604-409-779

Przyjmę osobę do biura na 1/2 etatu. tel. 604-409-779

Zatrudnię pracownia gospodarczego: porządki, mycie samochodów. tel. 604-409-779

Kierowcę C +E z kartą na 1/2 etatu, oraz kierowcę z kat. C. Chętnie emeryt. tel. 604-409-779

Przyjmę do pracy sprzątaczkę na 1/2 etatu. tel. 604-409-779

Praca- Pomoc domowa kilka dni w tygodniu w godzinach 14.00- 20.00 w Myszkowie tel. 791-582-440

Producent zniczy zatrudni pracowników na produkcję w Myszkowie tel. 606-291-343

SPRZEDAM

Sprzedam pralkę Światowit 506-655-874

Sprzedam pralki automatyczne oraz lodówki używane tel. 506-655-874

NIERUCHOMOŚCI- DO WYNAJĘCIA

Noclegi pracownicze tel. 515-626-484

Wynajmę M2 w Myszkowie parter tel. 532-839-563, 739-609-497

Dom 80m2 Siewierz do wynajęcia po remoncie tel.788-246-262

Boisz się kontroli w sypialni?
WYNAJMIJ ADRES FIRMOWY!
w START-up Cafe

Rozpoczynasz działalność, zakładając np. sklep internetowy, ale boisz się kosztów wynajęcia lokalu. Nawet najmniejsze biuro to czynsz, prąd, ogrzewanie. Wiele osób w takiej sytuacji rejestruje firmę w miejscu zamieszkania, w domu, mieszkaniu. To rozwiązanie ma jedną ogromną wadę: kontrola skarbówki, ZUS-u, sanepidu a nawet inspekcji Pracy może się zastać w sypialni! Myjesz zęby, a tu kontrola US!

Możesz tego uniknąć wynajmując adres dla firmy!
START-up Cafe ul. Sikorskiego 53/3
Twoja firma może mieć prestiżowy adres jak Gazeta Myszkowska!

PAKIET PODSTAWOWY- adres dla firmy (umowa najmu) odbiór i przekazywanie korespondencji
PAKIET BIZNES- PODSTAWOWY + miejsce na przechowywanie dokumentacji, możliwość korzystania z komputera, internetu
PAKIET BIZNES PREMIUM -PAKIET BIZNES +serwis kawowy, pokój do spotkań z kontrahentami, dostęp do urządzeń biurowych (ksero, drukarka), obsługa sekretariatu.
Twoje prawdziwe biuro bez wysokich kosztów utrzymania biura!

Usługę START-up Cafe oferuje MyszPress s.c. z siedzibą w Myszkowie ul. Sikorskiego 53/3 tel. 34 3137120. Kontakt: jaroslaw.mazanek@myszpress.pl tel. 602 514030

Kobido
japoński lifting twarzy

Jest nieinwazyjną alternatywą dla wszystkich, którzy nie chcą poddać się chirurgicznemu liftingowi twarzy lub botoksowi.

Kobido to stymulujący masaż twarzy i szyi zapewniający efekt odmłodzonej skóry.

Kobido ze względu na swoją intensywność i zaawansowanie poszczególnych technik działa na dużo głębszych warstwach skóry i mięśni niż inne masaże twarzy. Kobido to najbardziej zaawansowana technicznie forma masażu twarzy w Japonii.

Cleo Day Spa
Cleo Day Spa
ul. Kościuszki 4 Żarki
Tel. 34 313 40 47, 602 634 730, 516 370 220

SKŁAD OPAŁU
DAREX PHU
WĘGIEL
W SPRZEDAŻY
Myszków
ul.Kopernika 5
tel. 34/313 13 57
tel. 604-409-779
- PELET
- MIAŁ
- ORZECH
- KOSTKA
- EKO GROSZEK
1150zł/tona!
PAKOWANY LUB LUZEM
W obrębie 20 km od 2 ton transport- GRATIS!

SPRZEDAŻ POKRYĆ DACHOWYCH

Kompleksowe pokrycia dachowe
tel. 739 011 775
Myszków ul. Dworska 69

DAREX PHU
KIEROWCĘ C +E
zatrudnimy **na skoczka**
Na miejscu do 100 km od Myszkowa
oraz dorywczo na Norwegię
tel. 34 313 13 57, 604-409-779

PORECO

Gminna Spółka PORECO Sp. z o.o. oferuje pakiet usług samochodem specjalistycznym WUKO:
- czyszczenie kanalizacji sanitarnej i deszczowej
- udrażnianie przyłączy i studzienek
- usługi asenizacyjne na terenie Gminy Poraj (także z przydomowych oczysz. ścieków)

„PORECO" sp. z o.o.
42-360 Poraj, ul. Górnicza 21
34/3147654
668 430 259
biuro@poreco.pl
www. poreco.pl

eprasa.pl 41b4e070dd

AUTO- SPRZEDAM

Hyundai Tucson rok 2018, bezwypadkowy, piękny, przebieg 71 tys. km benzyna 1,6 stan bdb 691-329-809

Nissan Quashai, benzyna 1,3 2019r, krajowy, bezwypadkowy, full opcja. Stan idealny. 691-329-809

Ford Kuga 2014r. 2,0 Diesel 4x4 napęd, drugi właściciel tel.788-246-262

Chevrolet Aveo 2013r. sedan bezwypadkowy 1,2 benzyna stan bdb tel. 691-329-809

Ford Kuga 2009r, 2,0D, czarny, Iwłaściciel, bezwypadkowy, nowe hamulce, skóra, kamera, nowy rozrząd z gwarancją na 150 tys. km. Felgi alu 15" Volvo, Ford. 602-666-855

Peugeot 407 2007r, benzyna/lpg, stan idealny, bez rdzy. Cena 5500zł. 504-999-127

Ford Kuga 2008r, diesel. 160 tys. przebieg, manual. 505-981-743

AUTO- MOTO CZĘŚCI- SPRZEDAM

Zimowe: 235/65/R18 Hankook. Używane 1 sezon, jak nowe. Były założone na Alfa Romeo Stelvio. 250 zł szt, 1000 zł za 4. tel 602-514-030

Opony zimowe 13,14,15,16,17,18"- używane tel. 669-842-245

AUTO- KUPIĘ

Kupię Mercedesa w123 w124 190 Diesla. Każdy stan.Tel. 666-941-477

SPRZEDAM MASZYNY ROLNICZE

Ciągnik C-360 sprzedam tel. 531-895-772.

Sprzeedam silnik SW400 Leyland do bizona lub ładowarki 534-009-061.

KUPIĘ MASZYNY ROLNICZE

Kupię wóz metalowy. 692-166-137.

Kupię ciągnik rolniczy Ursus C-330 lub C-360. Tel. 666-941-477.

ROLNICTWO

Sprzedam rozrzutnik do obornika tel. 690-383-811.

Sprzedam owies i owies bezłuskowy (nagi) 534-009-061.

Owiec, jęczmień. 506-519-131.

MATRYMONIALNE

Wolny, 59 lat, wysoki ciemny blondyn, niezależny finansowo, pozna panią. 660-006-217.

WAŻNE TELEFONY

Centrum Wsparcia dla Osób Dorosłych w Kryzysie Psychicznym- TEL. 800 702 222

Telefon zaufania dla dzieci i młodzieży - 116 111

Ogólnopolski telefon dla ofiar przemocy w rodzinie Niebieska Linia TEL. 800 120 002

Numer Aborcji Bez Granic TEL. 22 29 22 597

Fundacja FEDERA - FEDERA to fundacja, która walczy o równe i sprawiedliwe prawa do decydowania o swoim ciele i zdrowiu seksualnym oraz dostęp do informacji i usług związanych z ant koncepcją, aborcją, ciążą oraz porodem tel. 22 635 93 95

Wprowadzenie numeru alarmowego 112 nie wyłączyło pozostałych numerów alarmowych do służb ratunkowych: 997 - Policja, 998 - Państwowa Straż Pożarna, 999 - Państwowe Ratownictwo Medyczne

Straż Miejska i Zarządzanie Kryzysowe Myszków tel. tel. 34 313-21-42

Straż Miejska i Zarządzanie Kryzysowe Zawiercie tel. 32 49 41 218 wew.119

eprasa.pl 41b4e070dd

Koncert „Mechanika”

(Myszków) 17 stycznia 2026r. o godz. 18.00 MDK odbędzie się koncert „ Mechanika (Bartłomieja Chyli) w raz z zespołem będziemy promować nową Epke „ Polski „ podczas koncertu zagramy również utwory z płyty „ Bliskość „ oraz utwory z początku mojej twórczości z udziałem gości.

Bartłomiej Mechanik Chyla - urodzony w Myszkowie - muzyk multiinstrumentalista, kompozytor, autor tekstów, uczęszczał do Krakowskiej Szkoły Jazzu i Muzyki Rozrywkowej w klasie kontrabasu.

Finalista 5 edycji „ Must Be The Music „, zwycięzca „ Rock Stars Festivalu, laureat Festiwalu „ Czarny Piątek „ radiowej Trójki. Współpracował z wieloma artystami m. in. Z Michał Gasz, Piotr i Wojciech Cugowscy, Michał Joka Marten (Kaliber 44) czy Fokus (Paktofonika) i wieloma innymi. Oprócz solowej twórczości, ma na swoim koncie albumy z zespołami ShaleYesh, Ego Trip, Skodury, Dabada trio. Jednocześnie od 15 lat jest instruktorem nauki gry na gitarze współpracując z wieloma ośrodkami kultury „ m.in „. Mokiem Centrum w Zawierciu. Wstęp wolny (red)

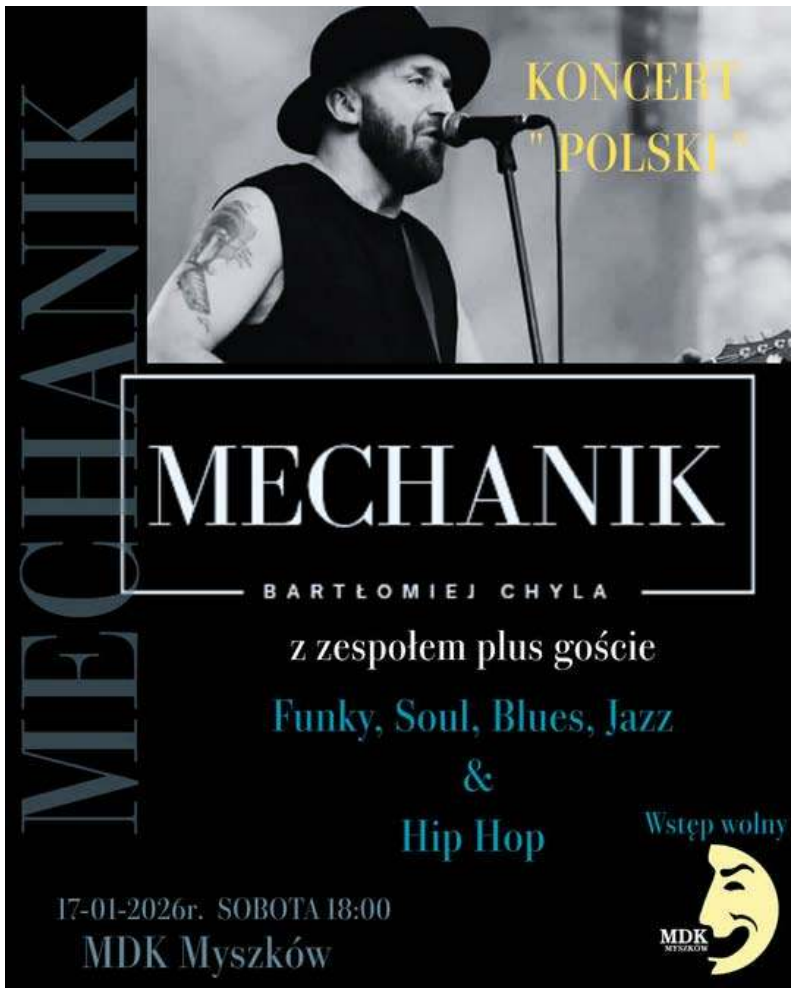

Wieczór Kolęd „Pod Betlejemską Strzechą”

Pałacyk nad Wartą oraz Zespół Folklorystyczny „Kromołowianie” zapraszają na wyjątkowy, pełen tradycji i świątecznego ciepła Wieczór Kolęd „Pod Betlejemską Strzechą”.

To spotkanie z najpiękniejszymi polskimi kolędami i pastorałkami w wykonaniu zespołów folklorystycznych, grup artystycznych oraz Kół Gospodyń Wiejskich. Wspólne kolędowanie w niepowtarzalnej atmosferze pozwoli jeszcze raz poczuć magię Bożego Narodzenia i siłę lokalnej tradycji.

25 stycznia 2026 r. godz. 18:00

Pałacyk nad WartąWstęp wolny

Serdecznie zapraszamy wszystkich miłośników folkloru, muzyki i świątecznych tradycji – niech ten wieczór połączy pokolenia pod wspólną Betlejemską Strzechą (red)

Spotkanie z Tomaszem Baryłą. Książka pt. „Egzekucja w Jaworzniku oraz Aneks Żarki–Niegowa”

(Żarki) 27.01.2026r. odbędzie się spotkanie z Tomaszem Baryłą autorem cenionego cyklu „Historie Lokalne”, który z pasją i ogromną wrażliwością przywraca pamięć o zapomnianych wydarzeniach i ludziach naszej małej ojczyzny. Tym razem rozmowa będzie poświęcona najnowszej książce autora pt. „Egzekucja w Jaworzniku oraz Aneks Żarki–Niegowa”.

To poruszająca opowieść oparta na prawdziwych wydarzeniach, odsłaniająca mroczne karty lokalnej historii i skłaniająca do refleksji nad pamięcią, sprawiedliwością i odpowiedzialnością.

Podczas spotkania autor opowie o kulisach powstawania książki, źródłach historycznych, które stały się jej fundamentem, oraz o tym, dlaczego warto wracać do trudnych tematów z przeszłości. Nie zabraknie rozmów, pytań i okazji do osobistego spotkania z autorem.

Zapraszamy w dniu 27 stycznia o godz. 16.00 do Miejsko i Gminnej Biblioteki w Żarkach. Wstęp wolny. (red)

PORANEK PO KARNAWALE: 5 SYTUACJI, W KTÓRYCH MOŻESZ BYĆ NIETRZEŹWY, CHOĆ CZUJESZ SIĘ DOBRZE

Wieczór jak marzenie: śmiech, tańce, kilka drinków, trochę wina. Rano budzisz się wypoczęty - kawa w dłoń, szybki prysznic, śniadanie i myśl: „jest ok, mogę jechać”. Problem w tym, że właśnie wtedy najwięcej osób popełnia najgorszy błąd. Samopoczucie i trzeźwość nie mają ze sobą nic wspólnego, a statystyki są bezlitosne: większość kierowców „wpada” nie w nocy, lecz następnego dnia rano. Po sylwestrze, po domówkach, po karnawałowych imprezach - wtedy, gdy organizm wciąż walczy z alkoholem, a my jesteśmy przekonani, że już dawno wygrał.

Mit nr 1: Spałem 6–8 godzin, więc na pewno mogę jechać

To najbardziej rozpowszechniony mit. Sen nie przyspiesza metabolizmu alkoholu. Rafał Kozłowski, ekspert BEAN, tłumaczy: – Ludzie myślą, że sen „resetuje” organizm. Tymczasem metabolizm alkoholu jest liniowy i powolny, niezależnie od tego, czy śpisz, czy nie. To, że czujesz się wypoczęty, nie oznacza, że jesteś trzeźwy. Wielu kierowców wpada właśnie po dobrze przespanej nocy.

W praktyce oznacza to, że nawet po pełnym śnie w organizmie może pozostać znaczna ilość alkoholu – szczególnie po drinkach wysokoprocentowych i późnych godzinach spożycia.

Mit nr 2: Zimny prysznic postawi mnie na nogi

Prysznic owszem, pobudzi. Ale alkohol? Zostaje dokładnie tam, gdzie był. Organizm nie przyspieszy metabolizowania alkoholu tylko dlatego, że zrobiłeś coś „odświeżającego”. To efekt psychologiczny – poczucie energii mylone z trzeźwością.

Mit nr 3: Mocna kawa i jestem gotowy do jazdy

Kofeina nie neutralizuje alkoholu. Nie zmienia jego poziomu we krwi. Nie wpływa na zdolność prowadzenia. Kawa maskuje zmęczenie i pogarsza ocenę ryzyka. To połączenie bywa szczególnie groźne dla kierowców, którzy wracają rano po karnawale.

Mit nr 4: Zjem duże śniadanie i poziom alkoholu spadnie szybciej

Obfity posiłek może… wydłużyć metabolizm. Tłuste jedzenie obciąża układ pokarmowy, organizm odciąga zasoby do trawienia, a alkohol pozostaje w metabolizmie w swoim tempie. Co więcej – uczucie sytości daje złudne wrażenie stabilności.

Mit nr 5: Czuję się świetnie, więc wszystko jest w porządku

To najgroźniejszy scenariusz. Najwięcej wypadków „dzień po” powodują kierowcy, którzy subiektywnie oceniają swój stan jako dobry. Ekspert BEAN podkreśla: – Samopoczucie to najgorszy doradca kierowcy. Alkohol często utrzymuje się we krwi, mimo że głowa jest klarowna. Dlatego w BEAN powtarzamy: jedyny sposób, żeby wiedzieć, to zmierzyć. Jeśli zgadujesz – ryzykujesz.

Jak uniknąć błędów „poranka po karnawale”?

- Nie zgaduj- mierz. Jedyną pewną metodą jest pomiar alkomatem, a nie opieranie się na przeczuciu.
- Daj sobie czas. Alkohol znika z organizmu bardzo powoli, niezależnie od rytmu dnia.
- Nie jedź „na próbę”. Kierowcy, którzy „sprawdzają się na drodze”, najczęściej wpadają.
- Planuj powrót z imprezy już przed wyjściem z domu.
- Jeśli masz wątpliwości- zostaw auto.

Rafał Kozłowski podsumowuje: – Prawdziwa wolność to świadomy wybór. Kontrola trzeźwości nie jest ograniczeniem, ale sposobem na bezpieczne życie. Widzimy, że Polacy chcą być odpowiedzialni – tylko brakuje im rzetelnej wiedzy. Karnawał to idealny moment, żeby o tym mówić głośno.

eprasa.pl 41b4e070dd

ZAMIEŃ SŁODYCZE NA DOMOWE ŁAKOCIE- TWOJE DZIECKO JE POKOCHA

O co dzieci najczęściej proszą rodziców? O kupno słodyczy! Co zrobić, gdy nie chcemy swojej pociesze odmawiać przyjemności, ale dbamy o jej sposób odżywiania i zbilansowaną dietę? Czekoladowo-orzechowy krem, aromatyczne drożdżówki czy lody – brzmią smacznie, ale niekoniecznie zdrowo? Nie musimy ich unikać, możemy bowiem, przygotować je w zdrowej wersji redukując ilość cukru, dodając nabiał i sezonowe owoce. Podpowiadamy, jak przygotować domowe łakocie, które dzieci pokochają.

Domowa alternatywa dla kremu czekoladowo – orzechowego

Dzieci uwielbiają czekoladowy krem i często nie wyobrażają sobie bez niego porannego posiłku? Przygotujcie w domu zdrowszą alternatywę dla produktu znanego ze sklepowych półek. Domową wersję można wykorzystać do przekładania naleśników lub do smarowania kanapek. To pyszna porcja słodkości zarówno dla małych, jak i tych trochę większych dzieci. Znakomicie komponuje się z dodatkami takimi jak banany, borówki czy orzechy.

Składniki:
· 250 g orzechów laskowych
· 250 ml mleka Łaciate Junior 3,8%
· 100 g mlecznej czekolady
· 3 łyżki gorzkiego kakao
· 2 łyżki miodu
· 2 łyżki cukru

Przygotowanie: Orzechy prażymy na patelni, studzimy, a następnie obieramy. Do garnuszka wlewamy mleko. Dodajemy kakao i połamaną na kosteczki czekoladę. Podgrzewamy do całkowitego rozpuszczenia, ciągle mieszając. Do pojemnika blendera kielichowego wrzucamy orzechy, dodajemy rozpuszczoną czekoladę, miód i cukier. Dokładnie blendujemy. Przekładamy do słoiczka. Krem przechowujemy poza lodówką, ale w chłodnym miejscu.

Oponki pełne sera

Oponki serowe to znakomity zamiennik dla kupnych, słodkich bułek. Są szybkie i proste w przygotowaniu, a świeże smakują najlepiej. Pozostaje tylko zrobić kakao i cała rodzina może rozkoszować się domowym deserem.

Składniki:
· 400 g twarogu półtłustego Mazurski Smak
· 400 g mąki pszennej + do podsypania
· 150 g śmietany Łaciata 18 %
· 80 g cukru
· 3 żółtka
· 2 łyżki cukru z prawdziwą wanilią
· 2 łyżeczki sody oczyszczonej
· 1 łyżeczka octu

Dodatkowo:
· olej do smażenia
· cukier puder i cynamon do oprószenia

Przygotowanie: Twaróg przeciskamy przez praskę. Mieszamy w misce ze śmietaną, żółtkami, cukrami, octem i sodą. Dodajemy przesianą mąkę i zagniatamy ciasto. Formujemy kulę. Stolnicę posypujemy mąką. Na środku kładziemy kulę, rozwałkowujemy ją na grubość około 1 cm. Przy pomocy szklanki i kieliszka wycinamy oponki. Pozostałe ciasto ponownie zagniatamy i rozwałkowujemy. Powtarzamy wycinanie, aż wykorzystamy wszystkie składniki. W garnku rozgrzewamy olej do około 175°C. Kładziemy oponki i smażymy z każdej strony po 2-3 minuty – do zarumienia. Odsączamy z nadmiaru tłuszczu na ręczniku papierowym. Gdy oponki nieco ostygną, oprószamy cukrem pudrem z cynamonem.

Ciepłe lody z dodatkiem miodu

Piankowy deser, w kształcie lodów to hit lat 90., który pamiętamy z dzieciństwa. Zaskoczcie maluchy i na kruchym cieście przygotujcie tzw. pingwinki, czyli biało-brązowe łakocie w ciekawej formie, w których znajdują się miód i gorzka czekolada.

Składniki:
Kruche ciasto:
· 400 g mąki pszennej tortowej
· 200 g masła ekstra Łaciate
· 50 g cukru
· 3 żółtka
· 1 łyżeczka cukru waniliowego
· 1 szczypta soli

Beza:
· 160 g drobnego białego cukru
· 80 ml wody
· 250 g płynnego miodu
· 3 białka z dużych jaj
· 2 łyżki soku z cytryny
· 1 łyżeczka ekstraktu waniliowego

Dodatkowo:
· 150 g czekolady deserowej
· 75 g masła ekstra Łaciate

Przygotowanie: Kruche ciasto: Mąkę, masło, cukier i żółtka zagniatamy na gładką masę. Rozwałkowujemy na grubość ok 0,5 cm i wykładamy ciastem foremki na babeczki. Wstawiamy do lodówki na 15 minut. Rozgrzewamy piekarnik do 190°C, wkładamy ciasto i pieczemy przez 15 minut. Wyjmujemy i całkowicie studzimy.

Beza: Cukier mieszamy z letnią wodą i miodem tak, aby uzyskać jednolitą konsystencję. Ustawiamy na średniej mocy palnika i podgrzewamy przez około 7–10 minut, aż płyn osiągnie temperaturę około 110°C (najlepiej sprawdzić to za pomocą termometru cukierniczego). W osobnym naczyniu ubijamy białka na sztywno z dodatkiem soku z cytryny. Do ubitych białek wlewamy bardzo cienkim strumieniem syrop i ciągle ubijamy. Uważamy, aby mieszadła nie dotknęły gorącego syropu. Na koniec dodajemy 1 łyżeczkę ekstraktu z wanilii. Ubijamy do momentu, aż masa stanie się gęsta, lśniąca, kremowa i trochę ostygnie. Gotową masę przekładamy do rękawa cukierniczego, na spód babeczki nakładamy porcję bezy, formując 3 spłaszczone kulki. Ostatnią porcję bezy lekko wyciągamy, tworząc dziób pingwina.

Dekoracja: W rondelku rozpuszczamy masło, dodajemy do niego połamaną na kostki czekoladę i mieszamy do rozpuszczenia i połączenia składników. Studzimy. Wystudzoną, ale dalej płynną czekoladą oblewamy jeden brzeg deseru. Wstawiamy do lodówki, aby czekolada zastygła. Podajemy schłodzone.

Więcej przepisów na słodkości w zdrowym wydaniu znajdziecie na www.najlepszewkuchni.pl.

ŻYCZENIA

18 stycznia 2026r. w Jaroszowie odbędzie się Bieg Dobrego Serca

(Jaroszów) Bieg Dobrego Serca to wydarzenie sportowo-charytatywne. Jego celem jest wsparcie dzieci z niepełnosprawnościami ze Środowiskowego Domu Samopomocy oraz Ośrodka Rewalidacyjno-Wychowawczego w Żarkach. Cały dochód z wpisowego zostanie przeznaczony na potrzeby podopiecznych tych placówek.

Zgłoszenia są przyjmowane do 14 stycznia lub w dniu wydarzenia można dopisać się w biurze zawodów.
Program imprezy:
08:30–10:10 – Praca biura zawodów
10:15 – Uroczyste otwarcie
10:30 – Biegi dzieci
10:40 – Start biegów
10:41 – Start marszu Nordic Walking
12:10 – Zamknięcie mety
12:15 – Ogłoszenie wyników i wręczenie nagród

WYSTAWA PRZENOSZĄCA W CZASIE I URUCHAMIAJĄCĄ WSPOMNIENIA

23 stycznia o godz. 18.00 w Galerii Sztuki Współczesnej GOK Poraj odbędzie się niezwykła wystawa. „Dziorga” to wspólny projekt Aleksandra „Pellesa” Politańskiego i Kacpra Trzeciego – artystyczna podróż do Częstochowy lat 80., 90. i początku 2000. Malarstwo, fotografia, dźwięk i instalacje splatają się tu w opowieść o dzieciństwie, dorastaniu i codzienności czasów sprzed ekranów, gdy rytm dnia wyznaczały podwórkowe gry, trzepaki i osiedlowe sklepy.

Tytułowa „dziorga”, słowo z dawnej gwary częstochowskiej, staje się symbolem lokalnej tożsamości, języka i emocji, które mimo upływu lat wciąż rezonują. Artyści wracają do miejsc znanych całemu pokoleniu – bram, boisk, piaskownic i zaułków między blokami – nadając im wymiar osobistej i zbiorowej pamięci.

Politański w cyklu malarskim przywołuje atmosferę beztroski minionych dekad, operując kolorem i formą inspirowaną estetyką lat 80. Z kolei Trzeci tworzy fotograficzno-dźwiękową „magiczną mapę” miasta – pełną rozmytych obrazów, głosów mieszkańców i emocji zapisanych w przestrzeni.

Wystawa „Dziorga” to zaproszenie do zatrzymania się, wsłuchania w miasto i odnalezienia własnych wspomnień w pozornie zwyczajnych miejscach.

Projekt realizowany w ramach stypendium artystycznego Marszałka Województwa Śląskiego, pod patronatem Regionalnego Ośrodka Kultury w Częstochowie. (red)

eprasa.pl 41b4e070dd

KRZYŻÓWKA z HASŁEM Nr 3 (2026)

Litery z pól ponumerowanych od 1 do 21 utworzą rozwiązanie niniejszej krzyżówki

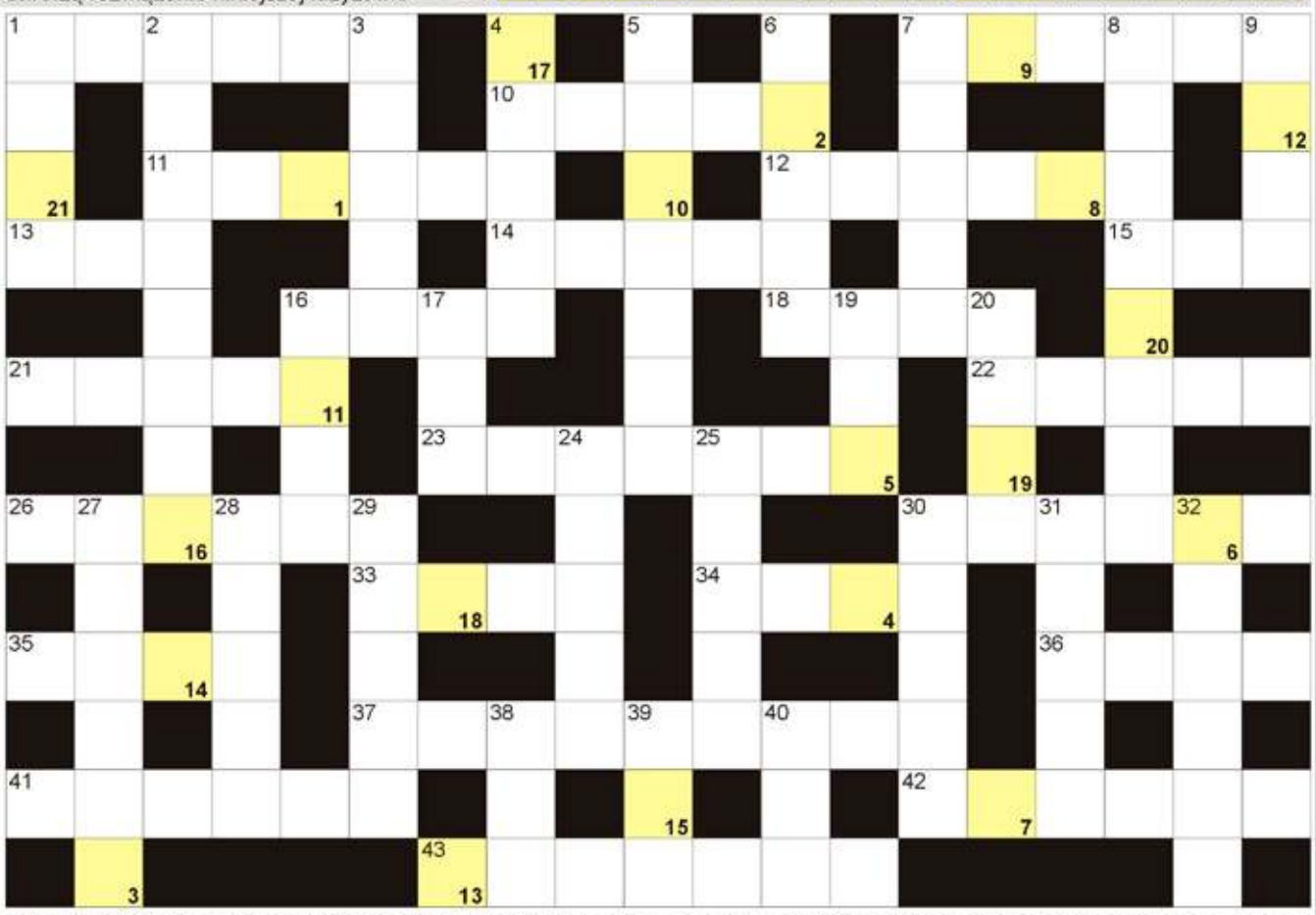

POZIOMO: 1) bojler inaczej; 7) jednostka ciśnienia, Pa; 10) zupa z kury; 11) żmija łańcuszkowa inaczej; 12) czapla zielonoskrzydła krócej; 13) czternasta litera alfabetu greckiego; 14) rzeka w Ostrołęce; 15) jasny pieczeniowy do obiadu; 16) płynie przez Kołomyję; 18) odezwa, wezwanie do narodu; 21) sąsiad Pawła z wiersza Tuwima; 22) Żmijewski lub Barciś z ekranu; 23) Husni, były prezydent Egiptu; 26) drzewo z białą korą; 30) futro psa i kota; 33) herbaciane z kolcami; 34) egipska bogini miłości; 35) zmysł na języku; 36) Palme, były szwedzki premier; 37) symfoniczna z dyrygentem; 41) Emmanuel, prezydent Francji; 42) w kociej kuwecie; 43) hiszpańska prowincja z Pampeluną.

PIONOWO: 1) Herman, napisał "Wichry wojny"; 2) policyjny samochód; 3) producent "gorących kubków"; 4) Ulysses, były prezydent USA; 5) scena, podium na występy; 6) "... i chwała", powieść Jarosława Iwaszkiewicza; 7) wykonywał je za karę Herkules; 8) mieszkają w nim zakonnice; 9) ze stolicą w Wientian; 16) jest nim ropucha i traszka; 17) miasto Alberta Einsteina; 19) wino w talii kart; 20) waluta Gruzji; 24) przełajowe w terenie; 25) łamigłówka rysunkowa; 27) Gordon z Hell's Kitchen; 28) Kokoschka, austriacki malarz; 29) pierwiastek Ar; 30) marszałkowska lub pożarna; 31) brązu i żelaza w dziejach; 32) centralny punkt koła; 38) koreański samochód; 39) Minge, projektantka mody; 40) pierwiastek Th.

JOLKA z HASŁEM Nr 3 (2026)

Wyrazy z kolorowych bloków utworzą hasło tej krzyżówki:

W diagramie poniżej ujawniliśmy wszystkie spółgłoski "L". Miejsce wpisu haseł do odgadnięcia.

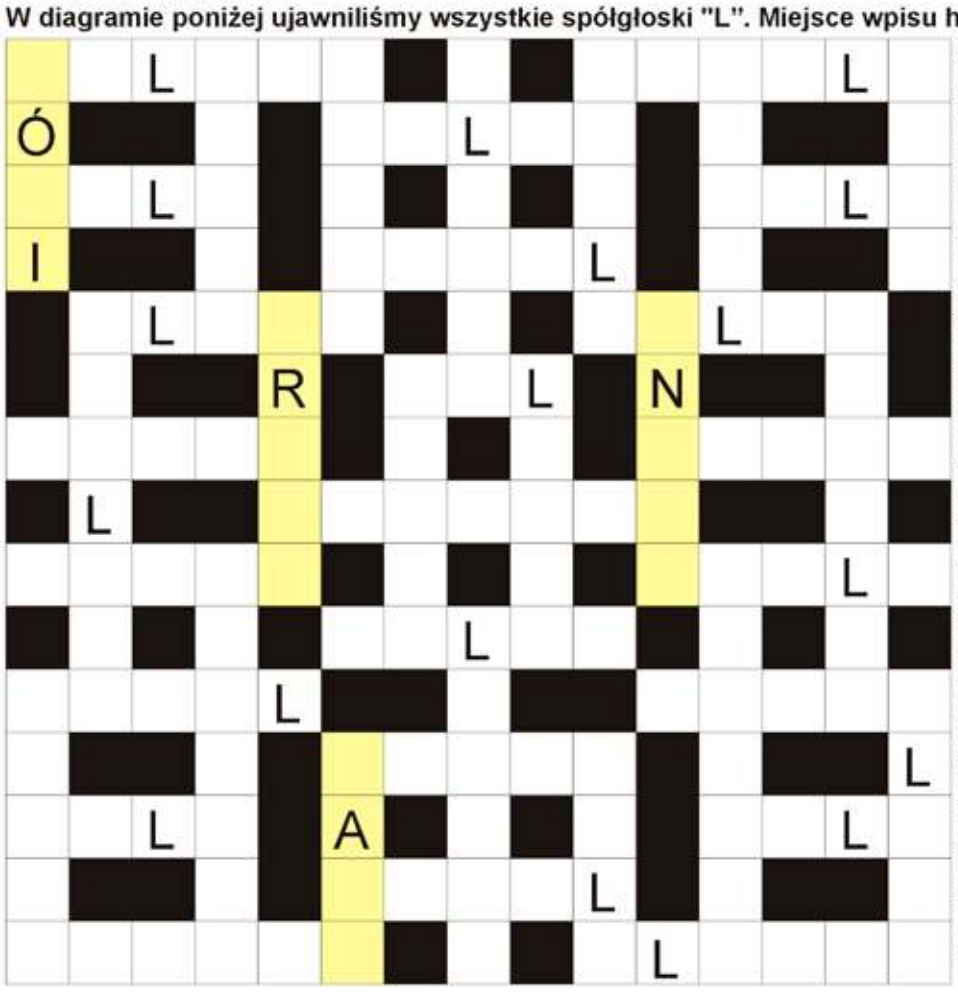

Santor i Jarocka z estrady; działkowe z altankami; benzyna lub olej napędowy; inaczej o kleryku; Żelazowa, miasto Chopina; szpulka papieru toaletowego; i maskowy, i maturalny; jedenasta litera alfabetu greckiego; lecą, gdzie drwa rąbią; "... w Krainie Czarów", powieść Lewisa Carrolla; kule do gry w snookera; nerka lub serce; mityczny ojciec Ikara; Collodi, autor "Pinokia"; ścina drzewa w lesie; najwyższy wulkan Kostaryki; honorowy oddaje krew; specjalista od hodowli psów; włócznie ułanów; mormi borneański krócej; izba klasztorna lub więzienna; Szaron, były premier Izraela; na końcu pacierza; dymka na działce; Seroczyńska, znana polska łyżwiarka; Bocelli, włoski śpiewak; tanie irlandzkie linie lotnicze; pracownia, warsztat artysty; stolica Szwajcarii; pęcherzyk od oparzenia; drogowa holuje zepsute auta; okulary dla narciarza; domowe do odrobienia przez ucznia; armatnia lub ziemska; i kciuk, i wskazujący; rodzinne miasto Louisa Pasteura; stolica Czech; inaczej osłomuł, mieszaniec; "... zasłużonych" na warszawskich Powązkach.

Sprawdź się w Naszym SUDOKU:

Wypełnij poniższe diagram 9×9 w taki sposób, aby w każdym wierszu, w każdej kolumnie oraz w każdym z dziewięciu pogrubionych kwadratów 3×3 znalazło się po jednej cyfrze od 1 do 9:

3	7			6	2			
	2	9	1			7		
5		1				9	2	8
8			4	9	6	1		7
	4			1			9	6
1		6	7	5	3			4
9	8	4						
							3	
6	1			2		5	4	
6		8			3		2	4
4	3							
				5			8	
8	6		4	7			3	
	7	4	1	6	2	8	9	5
1			5					7
2		6		4		1		
	4	3	8			6		
	8		7	2	6	9		

WYKREŚLANKA: ukryliśmy 21 kraterów uderzeniowych. Wykreśl je od góry do dołu, od lewej do prawej i na ukos: Wetumpka, Dhala, Spider, Elbow, Goyder, Ames, Luizi, Warkziz, Kara, Bigasz, Oasis, Tswaing, Bosumtwi, Mistastin, Manson, Aorounga, Siljan, Acraman, Sudbury, Kabira, Mizarai.

E	A	R	E	K	A	M	Y	K	S
L	M	O	D	H	A	L	A	U	U
B	O	I	R	N	U	B	D	B	M
O	R	G	S	O	N	B	I	B	I
W	Y	O	S	T	U	G	A	R	Z
A	N	Y	A	R	A	N	N	Y	A
R	M	D	Y	S	L	S	G	B	R
K	J	E	Z	O	I	U	I	A	I
Z	W	R	S	L	B	S	I	N	S
I	K	E	J	A	O	W	U	Z	P
Z	M	A	T	R	S	I	J	L	I
I	N	A	R	U	U	J	A	E	D
M	A	C	R	A	M	A	N	J	E
N	E	R	O	N	T	P	E	D	R
O	H	Y	J	K	W	I	K	I	N
S	T	S	W	A	I	N	G	A	C

eprasa.pl 41b4e070dd

KULTURA

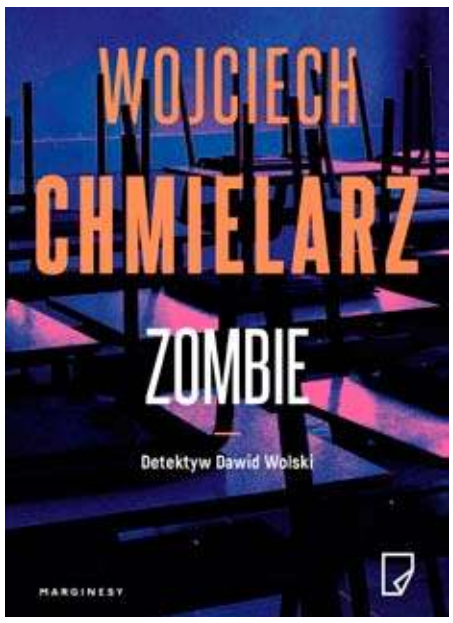

Zombie
Wojciech Chmielarz
Wydawnictwo Marginesy

W dusznym, brutalnym świecie przetrwają najsilniejsi. I bezwzględni

Adam Górnik – przykładny mąż, ojciec i ceniony prawnik – skrywa sekret, który dręczy go od lat. Jako piętnastolatek zamordował szkolnego tyrana, Korsarza, a jego ciało dobrze ukrył. Po latach, już jako prokurator, zostaje wezwany na dawne miejsce zbrodni: jest przekonany, że odkryto zwłoki jego ofiary. Tymczasem znaleziono martwą dziewczynkę, a pamiętany z młodości grób jest pusty. Co stało się z Korsarzem? Czy ktoś przeniósł jego szczątki, a może przeszłość właśnie upomina się o Górnika?

Rozpoczyna się niebezpieczna gra z nieuchwytnym potworem, którego okrucieństwo nie zna granic. Aby go powstrzymać, Górnik musi sprzymierzyć się z Dawidem Wolskim — cynicznym, nieprzewidywalnym detektywem, znanym z metod tyleż skutecznych, co kontrowersyjnych. Razem zanurzą się w świat przemocy i kłamstw, w którym nie ma niewinnych.

Zombie – drugi tom kultowego cyklu gliwickiego – to najmroczniejszy polski kryminał ostatnich lat: pełen dynamicznej akcji, fałszywych tropów i skomplikowanych, a czasem odpychających bohaterów.

Przewrotnie wobec tytułu Zombie przepełniają wyłącznie wyraziści, żywi bohaterowie — prawdziwi w swych pragnieniach, troskach i nade wszystko traumach. To dzięki nim Chmielarz zgrabnie unika kliszowej nostalgii, oferując nam brutalnie szczerą opowieść o pułapkach zwodniczych wspomnień. Mocarny, bezkompromisowy kryminał, po którym trudno domyć myśli.- Jakub Ćwiek

CÓRKA Z NORWEGII
Soraya Lane Wydawnictwo Albatros

Utracone miłości, rodzinne sekrety i kręte ścieżki, którymi prowadzi nas serce. Romantyczna i pełna dramatyzmu saga rodzinna.

Wzruszająca i pełna emocji opowieść o tym, jak ważne jest, by podążać za głosem serca i nieustraszenie poszukiwać nowego początku. W londyńskiej kancelarii prawnej spotyka się kilka osób. Nie łączy ich nic poza tym, że każda otrzymuje pudełko z pamiątkami znalezione w domu zmarłej kobiety, która przed laty prowadziła placówkę dla samotnych matek…

Norwegia, rok 1951.

„Amalie, chcę, żebyś wiedziała, jak bardzo cię kocham. Nigdy nie chciałem, żebyśmy się rozstali, i zrobię wszystko, co w mojej mocy, żeby wrócić do ciebie i naszego dziecka. Proszę, czekaj na mnie".

Londyn, czasy współczesne.

W życiu Charlotte wkrótce wszystko się zmieni. Odkąd w jej ręce trafiło małe pudełko, zawierające pierścionek z diamentem i norweski herb, czuje, że musi wrócić do domu, aby ponownie połączyć się z ukochaną prababcią Amalie i swoją norweską rodziną.

Charlotte przyjmuje wymarzoną pracę szefowej kuchni w najbardziej prestiżowym hotelu w Norwegii. Przez lata poświęcała wszystko dla kariery, a teraz wreszcie czuje, że jej wytrwałość się opłaciła. Ale kiedy po tym wspaniałym miejscu oprowadza ją jego główny projektant, uroczy i utalentowany Harrison, Charlotte czuje, że być może nadszedł wreszcie czas, by przestać skupiać się wyłącznie na karierze, a pomyśleć także z troską o swoim samotnym sercu.

Ale Charlotte nie wie jeszcze, że jej życie wkrótce znów stanie na głowie – kiedy pokaże zawartość szkatułki swojej babci. Ściskając w dłoni pierścionek, który uważała za zaginiony na zawsze, Amalie opowie wnuczce tragiczną historię miłosną i zdradzi bolesny sekret, który ukrywała przez lata. Charlotte odkryje ogromne poświęcenie, na jakie zdecydowała się jej babka, by zapewnić bezpieczeństwo rodzinie. Czy da jej to siłę, której potrzebuje, aby podążać za głosem serca? A może podda się, przestraszy i opuści Norwegię na zawsze?

Drzewa Percival Everett Wydawnictwo Marginesy

Nominowana do Nagrody Bookera mocna satyra na temat zemsty i sprawiedliwości rasowej w Ameryce

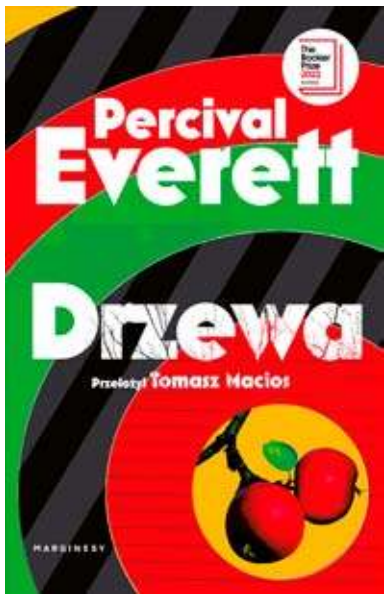

Kiedy w prowincjonalnym miasteczku Money na południu Stanów Zjednoczonych dochodzi do serii brutalnych morderstw, na miejsce przybywa dwóch czarnych detektywów ze stanowego Biura Śledczego Missisipi. Spotykają się z oporem ze strony miejscowego szeryfa, jego zastępcy, koronera i białych mieszkańców Money.To ich nie dziwi. O wiele bardziej zaskakujące jest to, że przy każdej ofierze śledczy odnajdują ciało tego samego mężczyzny – łudząco przypominającego czarnego chłopaka zlinczowanego w tym samym miasteczku sześćdziesiąt pięć lat wcześniej. Wraz z rozchodzącą się falą podobnych zabójstw w całym kraju to, co zaczęło się jako dochodzenie w sprawie morderstwa, szybko przeradza się w podróż w głąb brutalnej przeszłości Stanów Zjednoczonych…

Drzewa to bezpardonowa i prowokacyjna powieść wielokrotnie nagradzanego pisarza, który doskonale wyczuwa puls współczesnej Ameryki.

KINO MOK ZAWIERCIE

16.01. piątek
16:00 SPONGEBOB: KLĄTWA PIRATA
18:00 DELFINEK I JA 2
20:00 28 LAT PÓŹNIEJ - CZĘŚĆ 2: ŚWIĄTYNIA KOŚCI (MSK) BILET
17.01. sobota
16:30 SPONGEBOB : KLĄTWA PIRATA
17:00 DELFINEK I JA 2
19:00 28 LAT PÓŹNIEJ- CZĘŚĆ 2: ŚWIĄTYNIA KOŚCI
18.01 niedziela
14:00 DELFINEK I JA 2
16:00 SPONGEBOB : KLĄTWA PIRATA
18:00 DELFINEK I JA 2
20:00 28 LAT PÓŹNIEJ - CZĘŚĆ 2: ŚWIĄTYNIA KOŚCI
19.01. poniedziałek
16:30 SPONGEBOB : KLĄTWA PIRATA
17:00 DELFINEK I JA 2
19:00 28 LAT PÓŹNIEJ - CZĘŚĆ 2: ŚWIĄTYNIA KOŚCI
20.01. wtorek
16:30 SPONGEBOB : KLĄTWA PIRATA
17:00 DELFINEK I JA 2
19:00 28 LAT PÓŹNIEJ - CZĘŚĆ 2: ŚWIĄTYNIA KOŚCI
21.01. środa
16:30 SPONGEBOB: KLĄTWA PIRATA
17:00 DELFINEK I JA 2
19:00 28 LAT PÓŹNIEJ - CZĘŚĆ 2: ŚWIĄTYNIA KOŚCI
22.01. czwartek
16:00 SPONGEBOB : KLĄTWA PIRATA
18:00 DELFINEK I JA 2 (MSK) BILET
20:00 28 LAT PÓŹNIEJ - CZĘŚĆ 2: ŚWIĄTYNIA KOŚCI
23.01. piątek
17:00 SZYBCY I SPRYTNI
17:15 HAMNET
19:00 WIELKA WARSZAWSKA
19:30 28 LAT PÓŹNIEJ - CZĘŚĆ 2: ŚWIĄTYNIA KOŚCI
24.01. sobota
17:00 SZYBCY I SPRYTNI
17:15 HAMNET
19:00 WIELKA WARSZAWSKA
19:30 28 LAT PÓŹNIEJ - CZĘŚĆ 2: ŚWIĄTYNIA KOŚCI
25.01. niedziela
14:00 SZYBCY I SPRYTNI
16:00 WIELKA WARSZAWSKA
18:00 HAMNET
20:15 28 LAT PÓŹNIEJ - CZĘŚĆ 2: ŚWIĄTYNIA KOŚCI
https://www.mok.pl

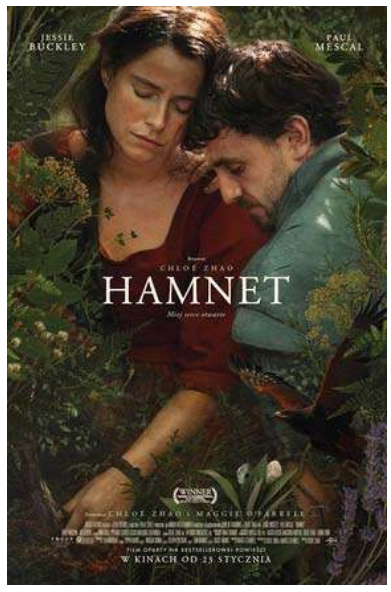

Hamnet
Dramat, Romantyczny
Wielka Brytania, USA 2025

Historia rozpoczyna się w 1580 roku. Will (Paul Mescal), nauczyciel łaciny zainteresowany słowami, słowami i jeszcze raz słowami, i Agnes (Jessie Buckley), mistyczna „leśna czarownica", która zdecydowanie woli obcować ze światem nie-ludzkim, zakochują się w sobie od pierwszego wejrzenia i pocałunku. Will oświadcza się Agnes, która go przyjmuje. Każde z nich widzi w drugim cały swój świat. Mają troje dzieci – najstarszą córkę Elizę (Freya Hannan-Mills) oraz młodsze bliźniaki Judith (Olivia Lynes) i Hamneta (Jacobi Jupe). Wspierany przez żonę William wyrusza do Londynu, aby realizować twórcze ambicje. Długa nieobecność staje się trudna do zniesienia, ale dopiero wielka tragedia rodzinna oddala Agnes i Williama od siebie i wystawia ich miłość na próbę. W swoim smutku Will pisze Hamleta, jedno z największych dzieł sztuki.

Ludwik Fiedorowicz wczoraj/dziś…

(Zawiercie) Galeria Stara Łaźnia w Zawierciu rozpoczyna nowy rok od dużej wystawy. LUDWIK FIEDOROWICZ. wczoraj / dziś to wystawa podzielona na dwie części.

„Wczoraj" to odsłona kultowych dzieł z drugiej połowy XX w., kiedy to projektant współpracował z kilkoma hutami szkła, projektując tzw. „masówkę". Te projekty są dziś rozchwytywane przez kolekcjonerów i znawców. Galeria pokaże dzieła z kolekcji samego projektanta, który od lat skrupulatnie ją powiększa i kompletuje.

Wernisaż „wczoraj" odbędzie się 10.01.2025r. o godz. 16.00. Podczas wydarzenia spotkacie się z projektantem, a więc będzie to szczególna okazja do rozmów o wzornictwie przemysłowym. Druga część („dziś") zostanie otwarta 21.02.2026r.

Greenland 2 USA 2026
Sci-Fi

Po katastrofie, która niemal zniszczyła naszą planetę i doprowadziła do zagłady większości jej mieszkańców, John Garrity wraz z żoną i synem próbuje zacząć nowe życie w spustoszonym świecie. Zmuszeni do opuszczenia bezpiecznego bunkra na Grenlandii, wyruszają przez zrujnowaną Europę w poszukiwaniu terenów nadających się do zamieszkania. Mówi się, że na południu dawnej Francji powietrze i woda są na tyle czyste, że jest szansa na przeżycie. Najpierw trzeba tam jednak dotrzeć.

Droga wiedzie przez zrujnowane, wyludnione miasta i skażone pustynie, które były kiedyś ludzkimi siedliskami. Najbardziej niebezpieczne są jednak tereny opanowane przez ocalałych, którzy dla przetrwania są gotowi na wszystko. Każdy dzień tej wędrówki może okazać się ostatnim, a każdy nowy przyjaciel może stać się śmiertelnym wrogiem.

Wielka Warszawska Polska 2025

„Wielka Warszawska" to opowieść o młodym dżokeju marzącym o sportowej karierze. Zwieńczeniem tych marzeń jest udział w najważniejszej gonitwie w Polsce – Wielkiej Warszawskiej. Główny bohater – Krzysiek wkracza w środowisko wyścigów konnych z naiwnością nowicjusza i entuzjasty. Dopiero po pewnym czasie orientuje się, że gonitwy to siatka zależności, potężnych interesów i manipulowanie wynikami. Chłopak wierzy, że może to zmienić, szczególnie że kraj stoi na krawędzi wielkich przemian. Upadek komuny daje nadzieję, że przyszłość będzie już tylko lepsza, a zasady jaśniejsze. Jednak w świecie korupcji i nieczystych zagrywek ciężko jest pozostać bez skazy. Czy Krzyśkowi uda się oprzeć wielkim pieniądzom i szybkiej karierze? Jak wiele jest w stanie poświęcić, by rozsadzić panujący układ?

eprasa.pl 41b4e070dd

Siatkówka, Liga Mistrzów

Z PORTUGALII WRÓCILI Z KOMPLETEM PUNKÓW

Sporting CP - Aluron CMC Warta Zawiercie 0:3 (22:25, 24:26, 20:25)

(Zawiercie) W drugiej kolejce siatkarskiej Ligi Mistrzów Aluron CMC Warta Zawiercie zagrali na wyjeździe ze Sportingiem CP. Spotkanie rozegrane zostało we wtorek 6 stycznia i zakończyło się drugą wygraną Jurajskich Rycerzy, tym razem 3:0.

W drugiej kolejce siatkarskiej Ligi Mistrzów Aluron CMC Warta Zawiercie zagrali na wyjeździe ze Sportingiem CP. Spotkanie rozegrane zostało we wtorek 6 stycznia i zakończyło się drugą wygraną Jurajskich Rycerzy, tym razem 3:0.

Początek spotkania był dość wyrównany, a gospodarze po kilku piłkach prowadzili 7:5 głównie dzięki atakom Gonzaleza. Wenezuelczyk był główną opcją ofensywną. Zawiercianie nie potrafili go jednak zatrzymać, przez co wynik dość długo oscylował w okolicach remisu. Jurajscy Rycerze nie byli w stanie odskoczyć na więcej niż dwa punkty. W końcówce Jurajscy Rycerze choć w kiepskim stylu zakończyli seta na swoją korzyść wynikiem 25:22.

Drugi set już wyglądał lepiej w wykonaniu polskiej ekipy. Chociaż zastępujący Kwolka Łaba w drugim secie prezentował się fatalnie, kończąc zaledwie 1 na 11 piłek. Na szczęście dla Aluronu doskonale prezentował się Bieniek, który przejął funkcję zdobywającego punkty. W połowie seta Jurajscy Rycerze prowadzili 15:10. W końcówce jednak Zawiercianom zaczęło się wymykać z rąk prowadzenie. Aluron CMC Warta prowadziła 22:17, jednak przerwa na żądanie trenera Winiarskiego zupełnie wybiła gości z rytmu. Gospodarze zanotowali punktową serię, po której wyszli na prowadzenie 24:23. Zawiercianie zdołali bowiem odwrócić losy rywalizacji i objąć prowadzenie w meczu 2:0 wygrywając seta 26:24.

Trzeci set podobnie jak premierowy toczyła się punkt za punkt. Za zdobywanie punktów dla Jurajskich Rycerzy byli Ensing i Russel. To dzięki nim goście mogli sobie pozwolić na chwilę oddechu 12:9. Gracze z Lizbony potrafili błyskawicznie odpowiedzieć. Ponownie w tym meczu kluczową rolę odegrał Bieniek, który w ataku był nie do zatrzymania. Ostatecznie Wicemistrzowie Polski zwyciężyli w tym secie 25:20 i w całym spotkaniu 3:0.

Kolejne spotkanie w siatkarskiej Ligi Mistrzów Aluron CMC Warta Zawiercie zagra na wyjeździe 20 stycznia. Ich rywalem będzie drużyna SVG Lueneburg. Początek spotkania trzeciej kolejki rozpocznie się o godzinie 19:00.

***

Sporting CP - Aluron CMC Warta Zawiercie 0:3 (22:25, 24:26, 20:25)

Składy:

Sporting CP: Grankin, Tavares, Gonzalez, Aguenier, Pokersnik, Martins, Perren (libero) oraz Ribeiro, Le, Escalante, Sousa (libero), Jensen. **Trener:** João Coelho.

Aluron CMC Warta Zawiercie: Zniszczoł, Tavares, Russel, Łaba, Ensing, Bieniek, Popiwczak (libero) oraz Bołądź, Czerwiński. **Trener:** Michał Winiarski.

MVP: Mateusz Bieniek.

Wyniki spotkań drugiej kolejki siatkarskiej Ligi Mistrzów, grupa D:

Sporting CP - Aluron CMC Warta Zawiercie 0:3

Asseco Resovia Rzeszów - SVG Lueneburg 3:0

Aktualne tabele siatkarskiej Ligi Mistrzów, grupa D:

1. Aluron CMC Warta Zawiercie 2 - 6 - 6:1
2. Asseco Resovia Rzeszów 2 - 3 - 4:3
3. SVG Lueneburg 2 - 3 - 3:4
4. Sporting CP 2 - 0 - 1:6

Zestaw par trzeciej kolejki siatkarskiej Ligi Mistrzów, grupa D:

SVG Lueneburg - Aluron CMC Warta Zawiercie (20 stycznia, godzina 19:00)

Asseco Resovia Rzeszów - Sporting CP

(**tu**), **foto:** aluroncmc.pl

reklama

eprasa.pl 41b4e070dd