MASZ TEMAT? ZADZWOŃ: 510 332 855

Nr 37 (1075)
10 września 2024 r., rok XXV
ISSN 1641-7038
nr indeksu 27805X
cena 4,00 zł (VAT 5%)
www.twojglos.pl
Jesteśmy na Facebooku
TWÓJ GŁOS - gazeta powiatu ryckiego
9 771641 703001 37
Numer w sprzedaży do 16 września 2024 r.

TWÓJ Głos

GAZETA POWIATU RYCKIEGO

Po 9 latach Dariusz Wojdat wrócił na fotel prezesa

Miejski Zakład Gospodarki Komunalnej w Dęblinie najpierw zyskał nową radę nadzorczą, a następnie nowego prezesa. To jednak nie jedyne zmiany personalne STR. 4

GROZIŁ RODZICOM SIEKIERĄ TRAFIŁ ZA KRATKI

42-letni mężczyzna, będąc pod wpływem alkoholu, wszczynał awantury, podczas których wyzywał swoich rodziców, zakłócał im nocny spoczynek i wyganiał z domu. W jednej z awantur, trzymając w ręku siekierę, groził, że ich zabije

STR. 3

W NUMERZE:

DĘBLIN
Ponad połowa kamiennych tablic została odnaleziona oderwana od podstaw i leżała na ziemi STR. 7

GM. RYKI
Nowy rok szkolny przyniósł zmiany na stanowiskach dyrektorów w dwóch placówkach oświatowych STR. 7

GM. NOWODWÓR
W gminie rozpoczynają się zebrania, których głównym tematem będzie przeznaczenie środków z funduszu sołeckiego. Do wydania jest ponad 400 tys. zł STR. 9

GM. NOWODWÓR
Poprzez śpiew, taniec i skecze rolnicy uroczyście świętowali symboliczne zakończenie prac polowych. W Nowodworze odbyły się doroczne gminne dożynki STR. 12

GM. UŁĘŻ
Ochotnicza Straż Pożarna w Lendzie Ruskim obchodziła swój jubileusz, a druhowie oraz cała jednostka zostali uhonorowani za wyróżniającą się postawę STR. 13

GM. KŁOCZEW
W Starym Zadybiu władze gminy, wojsko oraz mieszkańcy uczcili 80. rocznicę wylądowania żołnierzy i Pułku Lotnictwa Myśliwskiego „Warszawa" na tych terenach STR. 14

Opóźnienia w rozbudowie basenu

Rozbudowa Pływalni Powiatowej w Rykach napotkała opóźnienia. Mimo że pierwotny termin zakończenia inwestycji został ustalony na 2 lipca, obiekt wciąż nie jest gotowy do użytkowania

STR. 4

Na bani i bez prawa jazdy rozbił się o znak

46-letni mężczyzna wsiadł za kierownicę swojego samochodu pod wpływem alkoholu i nocą szalał po ulicach Dęblina. Po „ścięciu" znaku drogowego uciekł z miejsca zdarzenia. Świadek całej sytuacji zawiadomił policję STR. 3

Odszedł mistrz terapii zajęciowej

31 sierpnia zmarł Roman Grzelak, wieloletni terapeuta i zastępca kierownika Warsztatów Terapii Zajęciowej w Rykach STR. 6

WITAJCIE NA ŚWIECIE!

Dawid urodził się 29 sierpnia 2024 r. o godz. 19:02. Ważył 3775 g i mierzył 57 cm. Jest synem Karoliny i Sylwestra Piecek-ków z Kłoczewa

Alan urodził się 29 sierpnia 2024 r. o godz. 20:06. Ważył 4300 g i mierzył 57 cm. Jest synem Karoliny i Pawła Sadowskich z Woli Okrzejskiej

Rycki Chór Miejski - rusza nabór

RYKI Centrum Kultury i Sportu ogłasza nabór do nowo powstającego Ryckiego Chóru Miejskiego. „Muzyka to Twoja pasja? Idealnie! Zapraszamy wszystkich miłośników śpiewu do dołączenia do naszego chóru miejskiego. Będziesz miał okazję nie tylko rozwijać swoje umiejętności, ale również poznać innych pasjonatów śpiewania. Niezależnie od tego, czy jesteś doświadczonym wokalistą czy dopiero zaczynasz swoją przygodę ze śpiewem, nasze drzwi są dla Ciebie otwarte" - zachęca ogłoszenie.

Chór poprowadzi dyrygent Bogdan Lipiński. Zgłoszenia przyjmowane są w siedzibie Centrum Kultury i Sportu oraz pod numerami tel. 888 601 478 i 81 865 16 16.

Odbiorą odpady rolnicze za darmo

KŁOCZEW Urząd Gminy informuje, że w dniach 17-19 września br. w godzinach od 8:30 do 15:30 odbędzie się nieodpłatna zbiórka odpadów rolniczych. Odpady, takie jak folie po balotach, folie po kiszonkach oraz opakowania typu Big-Bag (bez sznurków i siatek), należy dostarczyć we własnym zakresie do Punktu Selektywnej Zbiórki Odpadów Komunalnych przy ul. Targowej 1 w Kłoczewie.

Informacja

Informujemy, że artykuł pt. „Ubecy zarekwirowali sztandar strażakom, bo był za święty", ukazujący 100-letnią historię OSP Pawłowice został napisany m.in. na podstawie opracowania pana Mirosława Nierubcy.

Redakcja

BEZPIECZNA DROGA DO SZKOŁY

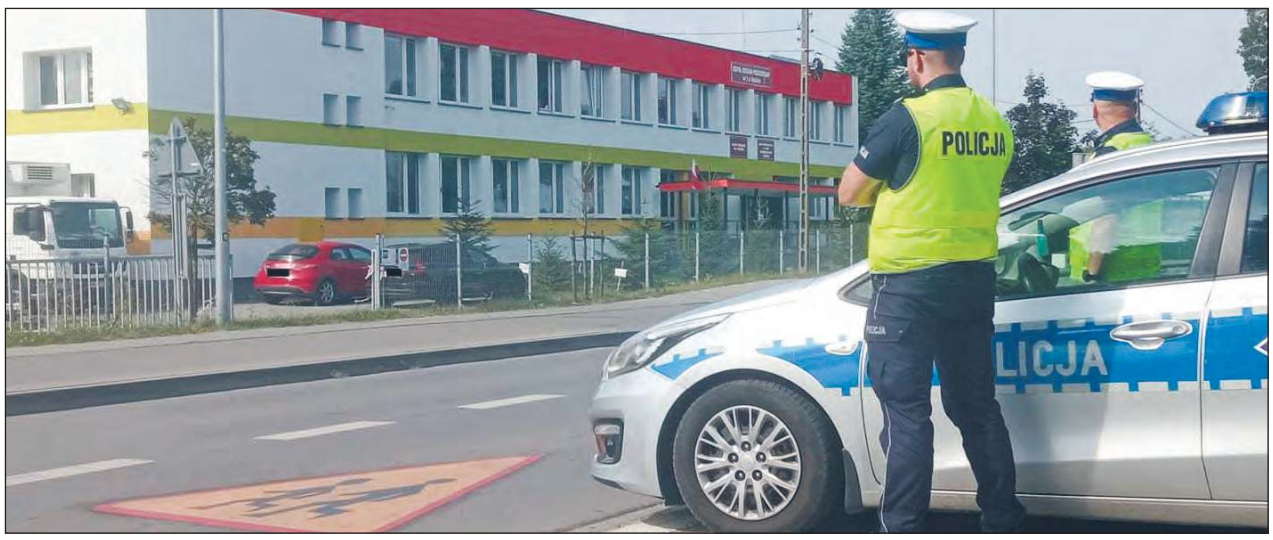

Policjanci apelują do wszystkich uczestników ruchu drogowego do zachowania szczególnej ostrożności, zwłaszcza w rejonie szkół. Na zdjęciu patrol policyjny przy Zespole Szkolno-Przedszkolnym nr 3 przy ulicy Tysiąclecia w Dęblinie (fot. KPP Ryki)

Szczególne zagrożenie dla najmłodszych uczniów stanowi przechodzenie przez jezdnię oraz poruszanie się po niej, zwłaszcza w miejscach, gdzie brakuje chodnika lub pobocza

Wraz z rozpoczęciem roku szkolnego ryccy policjanci szczególnie dbają o bezpieczeństwo uczniów w rejonach szkół. Do końca września potrwa kampania „Bezpieczna droga do Szkoły".

- *Celem akcji jest przypominanie kierowcom o konieczności zachowania ostrożności w pobliżu szkół, a także edukacja dzieci, rodziców, opiekunów i nauczycieli w zakresie bezpieczeństwa w ruchu drogowym* - podkreśla asp. Łukasz Filipek, rzecznik prasowy KPP w Rykach.

Policja apeluje do wszystkich uczestników ruchu drogowego o zwiększoną czujność i podsumowuje okres wakacyjny na Lubelszczyźnie. Doszło do 228 wypadków drogowych, w których zginęło 25 osób, a 231 zostało rannych. Zatrzymano ponad tysiąc praw jazdy, z czego blisko 500 za przekroczenie prędkości o ponad 50 km/h w terenie zabudowanym. Przeprowadzono również ponad 400 kontroli autobusów przewożących dzieci i młodzież na letni wypoczynek, ujawniając 14 usterek. Niestety, podczas wakacji w wodach województwa lubelskiego utonęło 10 osób.

W trosce o bezpieczeństwo dzieci i młodzieży, do 30 września Policja, we współpracy z firmą Neptis S.A. - operatorem aplikacji Yanosik, oraz firmą Screen Network S.A., dysponującą ekranami LED na terenie całego kraju, przeprowadza akcję „Zwalniaj przy szkołach".

W ramach akcji kierowcy korzystający z aplikacji Yanosik będą informowani o zbliżaniu się do szkoły za pomocą komunikatów głosowych: „Zbliżasz się do szkoły. Zwolnij!" oraz wyświetlanych banerów graficznych.

Czas na wnioski o stypendium

Ośrodek Pomocy Społecznej w Rykach przypomina o terminie składania wniosków o stypendia na rok szkolny 2024/2025

Zbliża się ostateczny termin składania wniosków o stypendia szkolne na rok 2024/2025. Uczniowie mogą ubiegać się o wsparcie w postaci stypendium lub zasiłku. O stypendium szkolne mogą wnioskować rodzice, opiekunowie prawni, pełnoletni uczniowie, a także dyrektorzy szkół lub ośrodka.

Stypendium przysługuje uczniom zamieszkałym na terenie gminy Ryki, którzy uczęszczają do szkół publicznych i niepublicznych o uprawnieniach szkół publicznych, zarówno dla młodzieży, jak i dorosłych, a także słuchaczom kolegiów pracowników służb społecznych (do ukończenia 24 roku życia). Pomoc przysługuje również wychowankom ośrodków rewalidacyjno-wychowawczych oraz uczniom szkół niepublicznych bez uprawnień szkół publicznych – do czasu ukończenia obowiązku nauki.

Dochód rodziny ucznia ubiegającego się o stypendium nie może przekroczyć 600 zł na osobę, zgodnie z zasadami ustalonymi w ustawie o pomocy społecznej. Wnioski należy składać od 2 do 13 września 2024 r., a w przypadku słuchaczy kolegiów - do 15 października 2024 r.

TWÓJ Głos GAZETA POWIATU RYCKIEGO

REDAGUJE ZESPÓŁ:
Michał Gawryołek - red. naczelny, sekretarz redakcji, tel. 505 049 181, e-mail: michal@twojglos.pl
Zbigniew Jończyk - z-ca red. naczelnego, tel. 505 049 182, e-mail: jon.tg@op.pl
Tomasz Kępka - tel. 511 192 743, e-mail: tomaszkepka@twojglos.pl
Mariusz Nastalski - sport, tel. 502 443 010, e-mail: sport@twojglos.pl
DZIAŁ REKLAMY: tel. 503 993 383, e-mail: reklama@twojglos.pl
WSPÓŁPRACUJĄ: asp. sztab. Agnieszka Marchlak (kronika policyjna), **mł. bryg. Jarosław Lasek** (kronika strażacka)
SKŁAD I ŁAMANIE: Michał Gawryołek, Marcin Sadura
WYDAWCA: Firma Wydawnicza Michał Gawryołek, ul. Szkolna 1, 08-500 Ryki
DRUK: Drukarnia AGORA w Warszawie, nakład 3770 egz.
REDAKCJA: ul. Szkolna 1, 08-500 Ryki, tel. 510 332 855, e-mail: redakcja@twojglos.pl

ADRESY SKRZYNEK KONTAKTOWYCH
RYKI: wejście do redakcji (ul. Szkolna 1); sklep Delikatesy Centrum (ul. Słowackiego 15b); **DĘBLIN:** przed wejściem do biura SHPiU (ul. PCK 4); kiosk na stacji PKP (ul. Dworcowa); kiosk „Andbell" (ul. Niepodległości); **KŁOCZEW:** sklep GS Kłoczew (ul. Długa); **STĘŻYCA:** „APRO" Sklep Spożywczo-Przemysłowy; Sklep Spożywczo-Przemysłowy Anna Celińska; **UŁĘŻ:** Sklep Spożywczo-Przemysłowy „Groszek"; **NOWODWÓR:** Sklep Spożywczo-Przemysłowy Szczepan Kałaska; Sklep Spożywczo-Przemysłowy „U Leszka"; **GRABÓW SZLACHECKI:** A&M Sklep Spożywczo-Przemysłowy s.c.

Redakcja zastrzega sobie prawo zmiany tytułów, skracania i redagowania nadesłanych tekstów, nie zwraca materiałów nie zamówionych, nie ponosi odpowiedzialności za treść ogłoszeń, nie publikuje listów anonimowych (autor może sobie zastrzec imię i nazwisko do wiad. red)

Jesteśmy na Facebooku
Twój Głos - gazeta powiatu ryckiego

TURYKI.PL TUDEBLIN.PL

eprasa.pl 41d00a568f

NA BAN I BEZ PRAWA JAZDY ROZBIŁ SIĘ O ZNAK

Na jednej z ulic w Dęblinie patrol zauważył samochód, który pasował do opisu świadka (fot. KPP Ryki)

Na miejscu, przy przewróconym znaku drogowym, policjanci znaleźli fragmenty karoserii (fot. KPP Ryki)

46-letni mężczyzna wsiadł za kierownicę swojego samochodu pod wpływem alkoholu i nocą szalał po ulicach Dęblina. Po „ścięciu" znaku drogowego uciekł z miejsca zdarzenia. Świadek całej sytuacji zawiadomił policję

Funkcjonariusze z komisariatu w Dęblinie otrzymali zgłoszenie o kolizji na ulicy Nowej. Świadek poinformował, że kierowca osobowego auta ściął znak drogowy i odjechał w kierunku ulicy Starej. Dodatkowo podał, że kierujący pojazdem prawdopodobnie jest pijany, ponieważ jego samochód poruszał się tzw. wężykiem.

WYCZULI ALKOHOL

Na miejscu, przy przewróconym znaku drogowym, policjanci znaleźli fragmenty karoserii w kolorze czerwonym, co zapoczątkowało poszukiwania sprawcy. Niedługo później patrol zauważył na jednej z ulic Dęblina samochód, który pasował do opisu świadka - czerwone suzuki z uszkodzonym przodem.

Na miejscu funkcjonariusze zastali 46-letniego mieszkańca Warszawy, który przyznał się do prowadzenia pojazdu. Policjanci wyczuli od niego silną woń alkoholu, a badanie alkomatem wykazało prawie 2 promile. Dodatkowo okazało się, że mężczyzna nie posiada uprawnień do kierowania pojazdami. 46-latek został zatrzymany, a jego samochód trafił na policyjny parking.

DO 3 LAT WIĘZIENIA

Kierowca suzuki usłyszał zarzut prowadzenia pojazdu w stanie nietrzeźwości, do którego się przyznał. Grozi mu za to kara do 3 lat pozbawienia wolności oraz wysoka grzywna. Zgodnie z nowymi przepisami, jeśli stężenie alkoholu w organizmie kierowcy przekracza 1,5 promila, sąd obligatoryjnie orzeka przepadek pojazdu lub jego równowartość. Dodatkowo mężczyzna odpowie za prowadzenie samochodu bez wymaganych uprawnień oraz za spowodowanie kolizji. Nietrzeźwy kierowca poniesie więc surowe konsekwencje swojego czynu, a jego samochód może zostać skonfiskowany.

STATYSTYKI NIE KŁAMIĄ

- *Po raz kolejny przypominamy wszystkim uczestnikom ruchu drogowego o konieczności zachowania rozwagi i stosowania się do zasady „Jadę, nie piję!"* - apeluje asp. Łukasz Filipek, rzecznik ryckiej policji.

Statystyki z 2023 roku są niepokojące. Na terenie powiatu ryckiego policja skontrolowała trzeźwość ponad 27,6 tysiąca kierowców. Aż 137 z nich popełniło przestępstwo, prowadząc pojazd w stanie nietrzeźwości (powyżej 0,5 promila), a 29 kierowców prowadziło w stanie po użyciu alkoholu (od 0,2 do 0,5 promila). Łącznie zanotowano 166 przypadków, które nie powinny mieć miejsca na drodze.

Groził rodzicom siekierą. Trafił za kratki

42-latek za kratkami będzie czekał na akt oskarżenia i rozprawę sądową. Grozi mu kara od 3 miesięcy do 5 lat pozbawienia wolności (fot. KPP Ryki)

42-letni mężczyzna, będąc pod wpływem alkoholu, wszczynał awantury, podczas których wyzywał swoich rodziców, zakłócał im nocny spoczynek i wyganiał z domu. W jednej z awantur, trzymając w ręku siekierę, groził, że ich zabije

Na co dzień, gdy był trzeźwy, sytuacja była względnie spokojna. Problem pojawiał się po spożyciu alkoholu, wtedy wybuchała agresja. Policja i prokuratura zwróciły się do sądu o tymczasowe aresztowanie 42-letniego mieszkańca powiatu ryckiego po tym, jak jego matka zgłosiła się na policję. Kobieta poinformowała, że syn znęca się nad nią i jej mężem. Opisała, że mężczyzna, będąc pod wpływem alkoholu, wielokrotnie wszczynał awantury, krzyczał, używał wulgaryzmów, zakłócał im nocny spoczynek oraz próbował wyrzucić ich z domu.

Tydzień temu w nocy z piątku na sobotę doszło do kolejnej awantury w domu 42-latka. Tym razem mężczyzna, trzymając w ręku siekierę, wykrzykiwał groźby pozbawienia życia oraz zniszczenia mienia. Policja zatrzymała agresora. Prokurator postawił mu zarzut znęcania się nad rodzicami i złożył wniosek o 3-miesięczny areszt, na co sąd się zgodził. 42-latek spędzi ten czas za kratkami, czekając na akt oskarżenia i rozprawę sądową. Grozi mu kara od 3 miesięcy do 5 lat pozbawienia wolności.

- *Prawo zabrania stosowania przemocy wobec bliskich. Jeśli sami doświadczamy przemocy lub ktoś z naszej rodziny jest krzywdzony, nie wstydźmy się prosić o pomoc* - apeluje asp. Łukasz Filipek z ryckiej policji. - *Pamiętajmy, że nie jesteśmy sami. W takiej sytuacji warto zwrócić się o wsparcie do policji lub innych instytucji zajmujących się przeciwdziałaniem przemocy w rodzinie* - dodaje.

Noga z gazu, bo możesz słono zapłacić

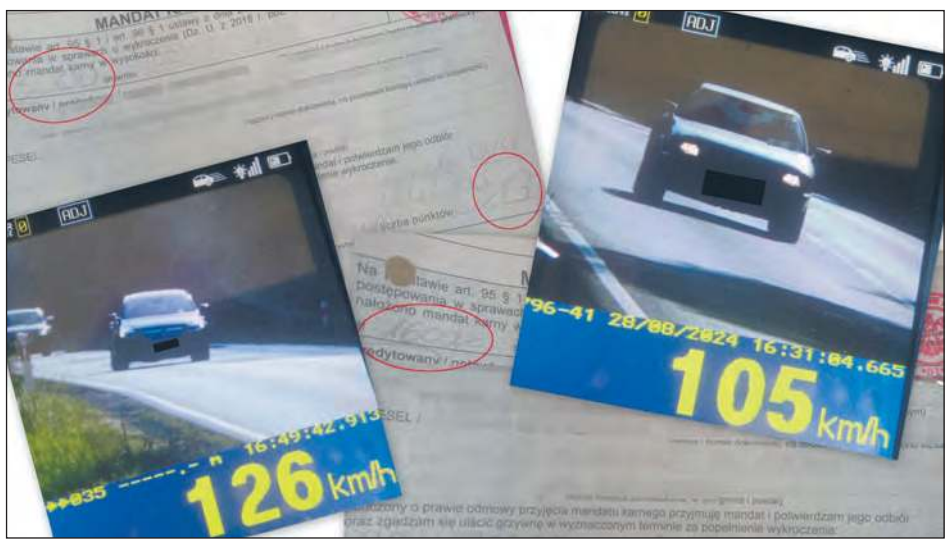

Dwóch kierowców przejeżdżających przez powiat rycki przekonało się o tym, że nie warto przekraczać dozwolonej prędkości (fot. KPP Ryki)

Brawura, a zwłaszcza nadmierna prędkość, jest główną przyczyną wypadków w Polsce

Policjanci z Ryk przypominają kierowcom o surowych konsekwencjach przekraczania prędkości w warunkach recydywy. - *Jeżeli w ciągu 2 lat od popełnienia wykroczenia kierowca ponownie przekroczy prędkość, wysokość mandatu podwaja się* - ostrzega asp. Łukasz Filipek.

Ostatnio dwóch kierowców na terenie powiatu ryckiego doświadczyło tego na własnej skórze. Kierowca opla w miejscowości Krasnogliny, na drodze krajowej nr 48, jechał 126 km/h przy ograniczeniu do 70 km/h. Za przekroczenie prędkości o 56 km/h otrzymał mandat w wysokości 3 tys. zł oraz 13 punktów karnych. Kolejny kierowca, jadąc audi w tym samym miejscu z prędkością 105 km/h, został ukarany grzywną 1,6 tys. zł i 9 punktami karnymi. Policja apeluje o rozwagę i przypomina o przestrzeganiu przepisów ruchu drogowego.

Wysokość mandatu zależy od tego, o ile km/h przekroczono dopuszczalną prędkość

do 10 km/h	50 zł
11-15 km/h	100 zł
16-20 km/h	200 zł
21-25 km/h	300 zł
26-30 km/h	400 zł
31-40 km/h	800 zł / 1600 zł (recydywa)
41-50 km/h	1000 zł / 2000 zł (rec.)
51-60 km/h	1500 zł / 3000 zł (rec.)
61-70 km/h	2000 zł / 4000 zł (rec.)
71 km/h i więcej	2500 zł / 5000 zł (rec.)

Pożar pustostanu

RYKI W ubiegłym tygodniu, w nocy z niedzieli na poniedziałek, straż pożarna otrzymała zgłoszenie o pożarze pustostanu. Do akcji gaśniczej skierowano dwa zastępy straży państwowej oraz jednostkę OSP Ryki. Strażacy najpierw zabezpieczyli teren, a dzięki szybkiej interwencji udało im się opanować i ugasić ogień. Na szczęście nikt nie ucierpiał. Na miejsce przybyli również policjanci, którzy wszczęli dochodzenie w celu ustalenia przyczyn pożaru. To kolejny taki incydent w Rykach - tydzień wcześniej strażacy również interweniowali w podobnym przypadku. (fot. OSP KSRG Ryki)

Optasia.pl 41d00a568f

PO 9 LATACH DARIUSZ WOJDAT WRÓCIŁ NA FOTEL PREZESA

Miejski Zakład Gospodarki Komunalnej w Dęblinie najpierw zyskał nową radę nadzorczą, a następnie nowego prezesa. To jednak nie jedyne zmiany personalne

Zmiany w strategicznej miejskiej spółce, w której 100% udziałów należy do miasta Dęblin, a funkcję Zgromadzenia Wspólników sprawuje burmistrz, były jedynie kwestią czasu po zmianie władzy w samorządzie.

Dariusz Wojdat objął stanowisko prezesa MZGK w 2007 roku. Stracił je w 2014 roku, a teraz, po 9 latach, ponownie wraca na tę funkcję (fot. arch. TG)

WIERZYCIEL I DŁUŻNIK JEDNOCZEŚNIE

Ostatnia zmiana na stanowisku prezesa Miejskiego Zakładu Gospodarki Komunalnej miała miejsce w marcu 2020 roku, kiedy Tomasz Bobrowski objął stery spółki, zastępując Alicję Zwierzchowską, która przeszła na emeryturę. W ciągu dwóch ostatnich kadencji samorządu nie była to jednak jedyna zmiana. Wcześniej, przez 9 miesięcy, funkcję prezesa pełnił Jan Kara, który pod koniec 2014 roku zastąpił... Dariusza Wojdata. Wojdat, który teraz powrócił na stanowisko, stracił je po objęciu urzędu burmistrza przez Beatę Siedlecką i został pozwany przez spółkę. MZGK domagało się od niego blisko 300 tys. zł, twierdząc, że działał na szkodę firmy.

Prawie cała kwota, której zwrotu domagał się MZGK, to długi klubu Czarni Dęblin. Według skarżących, prezes Dariusz Wojdat nie podjął odpowiednich działań, aby je odzyskać. W marcu 2009 roku klub podpisał z MZGK umowę na odbiór śmieci z targowiska przy ul. 15 P. P. Wilków, którym zarządzał. Opłata została ustalona na 3 tys. zł netto miesięcznie, a podobne porozumienie dotyczyło odprowadzania ścieków. Początkowo klub regulował faktury, jednak szybko przestał. W czasie, gdy podpisywano te umowy, Wojdat zasiadał we władzach klubu, a w listopadzie 2010 roku objął nawet funkcję jego prezesa. „Przez 5 lat był jednocześnie wierzycielem i dłużnikiem, co stanowiło konflikt interesów" - stwierdzono w pozwie.

Przed sądem Wojdat tłumaczył, że wszystkim zależało na utrzymaniu klubu sportowego, a zarzuty uważał za motywowane politycznie.

NAJPIERW RADA, PÓŹNIEJ PREZES

Ostatecznie Sąd Okręgowy w Lublinie, po trwającym blisko trzy lata procesie, oddalił powództwo MZGK. Oznaczało to, że Dariusz Wojdat nie musiał zwracać żadnych pieniędzy spółce. Sąd uzasadnił swoją decyzję tym, że ówczesne władze Dęblina były świadome sytuacji i wyrażały na nią zgodę.

Po utracie stanowiska, Dariusz Wojdat znalazł zatrudnienie poza Dęblinem, jednak pozostał aktywny w lokalnym samorządzie, pełniąc funkcję przewodniczącego rady jednego z dęblińskich osiedli. Gdy ogłoszono konkurs na stanowisko prezesa MZGK, Wojdat zgłosił swoją kandydaturę. W rywalizacji o stanowisko startowało dwóch kandydatów, jednak to Wojdat został rekomendowany przez nową radę nadzorczą, która wcześniej odwołała Tomasza Bobrowskiego, powołanego za kadencji burmistrz Beaty Siedleckiej. Kandydaturę Wojdata zatwierdził burmistrz Dariusz Bytniewski, który uprzednio dokonał zmian w składzie rady nadzorczej. Przewodniczącym został Marek Rak, wiceprzewodniczącym Robert Kalbarczyk, a jedynym dotychczasowym członkiem rady, który utrzymał swoje stanowisko, jest Artur Mazur, przedstawiciel załogi.

SIEDLECKA: WRACA STARY UKŁAD

W nowej kadencji doszło do kilku znaczących zmian na kluczowych stanowiskach. Pierwsza dotyczyła wiceburmistrza. W maju funkcję tę przestała pełnić Beata Amarowicz, a jej miejsce zajął Krzysztof Uznański, który był pełnomocnikiem wyborczym Dariusza Bytniewskiego w ostatnich wyborach. Dęblin zyskał również nowego sekretarza - na ten urząd, po kilku latach przerwy, powrócił Marek Basaj. Wcześniej pełnił tę funkcję za kadencji burmistrza Stanisława Włodarczyka, a po odejściu z urzędu kierował Zakładem Usług Komunalnych w Stężycy. W ostatnich wyborach Basaj kandydował z komitetu Romana Bytniewskiego do rady powiatu. Z powodzeniem.

- *Na początku muszę dokładnie przyjrzeć się pracy urzędników. Nie jest łatwo znaleźć kompetentnych i doświadczonych ludzi w Dęblinie czy okolicach, ale, jak już wcześniej wspominałem, będę starał się opierać funkcjonowanie urzędu na mieszkańcach Dęblina* - mówił Roman Bytniewski tuż po zaprzysiężeniu. Poproszony o komentarz o ostatnie personalne roszady odpowiada, że każdy ma swoje spojrzenie na funkcjonowanie miasta, a zmiany były podyktowane tym, żeby wszystko funkcjonowało zdecydowanie lepiej niż do tej pory. - *Myślę, że nowy prezes stanie na wysokości zadania i moja wizja funkcjonowania MZGK będzie realizowana* - podkreśla burmistrz i dodaje, że zmiana prezesa odbyła się zgodnie z prawem. - *Został ogłoszony konkurs, wszystko było transparentne. Zgłosiło się dwóch kandydatów. Żadnych zastrzeżeń nie było. Kompetencje Dariusza Wojdata są wysokie i liczę na to, że jego doświadczenie i umiejętności pozwolą na to, że przedsiębiorstwo będzie funkcjonowało jak należy. Jeżeli tak by nie było, to rada nadzorcza będzie musiała reagować i zmienić prezesa* - podkreśla Roman Bytniewski.

Powrót dawnych urzędników skomentowała była burmistrz. - *W mojej ocenie do władzy wraca stary układ, z którego ja czyściłam urząd przez tyle lat* - oznajmia Beata Siedlecka.

Zbigniew Jończyk

Opóźnienia w rozbudowie basenu

Rozbudowa Pływalni Powiatowej w Rykach napotkała opóźnienia. Mimo że pierwotny termin zakończenia inwestycji został ustalony na 2 lipca, obiekt wciąż nie jest gotowy do użytkowania

Projekt, realizowany w trybie „zaprojektuj i wybuduj", miał być zakończony w ciągu 13 miesięcy od dnia podpisania umowy, czyli do lipca bieżącego roku. - *Jednak, jak często bywa w tego typu formule, wykonawca napotkał na trudności, które spowodowały znaczne opóźnienia* - informuje Aneta Drożdżykowska, naczelnik Wydziału Rozwoju i Zarządzania Mieniem Powiatu. Spółka Fast Group zwróciła się do powiatu ryckiego z prośbą o przedłużenie terminu realizacji inwestycji, jednak wniosek ten został odrzucony. Decyzja zapadła po konsultacji z inspektorami nadzoru inwestorskiego oraz radcą prawnym, którzy uznali, że brak jest podstaw do aneksowania umowy.

Rozbudowa Pływalni Powiatowej w Rykach napotkała opóźnienia. Mimo że pierwotny termin zakończenia inwestycji został ustalony na 2 lipca, obiekt wciąż nie jest gotowy do użytkowania

Pomimo wcześniejszych zapewnień ze strony Fast Group, że inwestycja zostanie zakończona w sierpniu, prace nadal trwają. Obecnie wykonywane są roboty wykończeniowe, a otwarcie pływalni uzależnione jest od uzyskania niezbędnych pozwoleń na użytkowanie.

- *Zgodnie z umową firma wykonująca inwestycję ma przygotować obiekt do użytku* - mówi Dariusz Szczygielski, starosta rycki. Pytany o termin ponownego uruchomienia basenu, włodarz nie podaje konkretnej daty. - *To zależy od wykonawcy, zakładu energetycznego oraz gazowniczego. Widać, że prace są już na ukończeniu. Wkrótce ogłosimy nabory na stanowiska pracy na pływalni* - dodaje starosta.

WODY MLECZARNI OGRZEJĄ PŁYWALNIĘ

Unikalnym elementem modernizacji obiektu jest zastosowanie oczyszczonych wód mleczarni do ogrzewania pływalni. Na zlecenie Spółdzielni Mleczarskiej w Rykach powstał kolektor ściekowy, który jest głównym źródłem zasilania pomp ciepła. Kotły gazowe będą pełniły jedynie rolę rezerwowego źródła ciepła. Cały system ogrzewania opiera się na niskoemisyjnym układzie kogeneracyjnym, który obejmuje kogenerator oraz dwie pompy ciepła woda/woda.

Rozbudowa budynku ma na celu także rozszerzenie funkcjonalności pływalni. W nowo powstałej części znajdą się m.in. saunarium z dwoma saunami suchymi (w tym jedna infra-red), sauna mokra, basen schładzający, grota solna, tężnia solankowa, wypoczywalnia z podgrzewanymi leżankami, pomieszczenia masażu oraz biura administracji.

Inwestycja otrzymała dofinansowanie z Rządowego Funduszu Polski Ład: Programu Inwestycji Strategicznych w wysokości 4,5 mln zł brutto, a całkowita wartość projektu wynosi 7,294 mln zł brutto.

MG

Egzemplarz dla 41[illegible]

stokrotka

● Ryki, ul. Warszawska 5 ● Nowodwór 69B

tanio tutaj jest

OBIADOWA ĆWIARTKA Z KURCZAKA

1 kg
Limit 3 kg/aplikacja

jestem z Polski | Hit radio

z aplikacją **5,99**
bez aplikacji 6,99 ~~8,39~~

CUKIER BIAŁY KRYSZTAŁ

1 kg; wszystkie rodzaje

TYLKO W DNIACH 12-14.09

3+2 GRATIS

Rabat nalicza się przy kasie.
Jego wartość zostanie rozłożona proporcjonalnie na wszystkie produkty w zestawie.

ZIEMNIAKI

1 kg
Limit 4 kg/aplikacja

jestem z Polski | Hit radio

z aplikacją **1,29**
bez aplikacji 1,59 ~~3,99~~

NAPÓJ PEPSI, MIRINDA, 7UP, MOUNTAIN DEW

1,5 l; wszystkie rodzaje;
przy zakupie 2 szt.: 4,00 zł/l
Przy zakupie 1 szt.:
7,79 zł (5,20 zł/l)

2 za 11,98 zł
5,99 /szt.
przy zakupie **2** szt.

SZYNKA W SIATCE

Gustavus; 19,90 zł/kg (z aplikacją),
22,90 zł/kg (bez aplikacji)

z aplikacją **1,99** /100 g
bez aplikacji 2,29/100 g ~~3,09~~

KAWA ROZP. NESCAFÉ CLASSIC

200 g; 99,95 zł/kg (z aplikacją),
109,95 zł/kg (bez aplikacji)
Limit 2 szt./aplikacja
Najniższa cena
z ostatnich 30 dni – 28,49 zł

z aplikacją **19,99**
bez aplikacji 21,99

MASŁO EKSTRA POLSKIE

200 g; Mlekovita;
przy zakupie 3 szt.:
24,95 zł/kg (z aplikacją)
Przy zakupie 1 szt.: 7,99 zł
(39,95 zł/kg)
Limit 3 szt./aplikacja

z aplikacją **4,99** /szt.
przy zakupie **3** szt.

TYLKO W DNIACH 16-17.09

ŚRODKI DO PRANIA ARIEL

Kapsułki: 24 szt.;
wszystkie rodzaje; 1,38 zł/szt.
Proszek: 1,98 kg;
wszystkie rodzaje; 16,67 zł/kg
Najniższa cena
z ostatnich 30 dni – 33,99 zł

32,99

Oferta obowiązuje w dniach
12.09–18.09
lub do wyczerpania zapasów

Promocje cenowe nie łączą się. Przekreślona cena oznacza cenę sprzed obniżki – dla towarów łatwo psujących się i z krótkim terminem przydatności, między innymi takich jak mięso, warzywa, owoce, przy czym jest to najniższa cena jaka wystąpiła przed zastosowaniem obniżek, w jakimkolwiek sklepie sieci Stokrotka w formacie supermarket i market. Określenie **„Najniższa cena z ostatnich 30 dni"** jest stosowane w przypadku towarów innych niż łatwo psujące się lub z krótkim terminem przydatności – cena ta jest najniższą ceną jaka obowiązywała w okresie 30 dni przed wprowadzeniem obniżki w jakimkolwiek sklepie sieci Stokrotka w formacie supermarket i market. Ceny w poszczególnych sklepach mogą się różnić.

eprasa.pl 41d00a568f

ODSZEDŁ MISTRZ TERAPII ZAJĘCIOWEJ

31 sierpnia zmarł Roman Grzelak, wieloletni terapeuta i zastępca kierownika Warsztatów Terapii Zajęciowej w Rykach. Dla tych, którzy mieli okazję spotkać go na swojej drodze, był nie tylko kolegą i mentorem, ale przede wszystkim dobrym człowiekiem

Roman Grzelak, zastępca kierownika Warsztatów Terapii Zajęciowej w Rykach i wieloletni terapeuta, zmarł w wieku 59 lat w wyniku nieszczęśliwego wypadku. Ceremonia pożegnania odbyła się w środę, 4 września (fot. WTZ Ryki)

Placówka przy ul. Wyczółkowskiego nie doświadczyła dotąd podobnego dramatu. Odszedł człowiek, który był filarem jej działalności. Dziś o znaczeniu Romana Grzelaka dla warsztatów świadczy miejsce pamięci, które powstało na jednym z korytarzy. Zdjęcie umieszczone na gitarze, na której grywał, mówi więcej niż słowa. Bo nawet najbliższym współpracownikom trudno jest wyrazić ból związany z tą stratą

TERAPEUTA Z KRWI I KOŚCI

Wioletta Rybicka, koleżanka Romana Grzelaka, z którą współpracował najdłużej, wspomina go z głębokim szacunkiem. - *Pracuję tu od 21 lat, nasze pracownie były naprzeciw siebie* - mówi pani Wioletta. - *Romek zajmował się witrażem, a ja ogrodnictwem. Współdziałaliśmy w wielu dziedzinach, m.in. w pracach kółka recytatorskiego. Choć nasze poglądy bywały różne, zawsze udawało nam się dojść do konsensusu* - podkreśla.

Roman Grzelak był również zaangażowany w prowadzenie teatru, z którym odnosił sukcesy. - *Wielokrotnie zdobywał z naszymi uczestnikami pierwsze miejsca na konkursach* - dodaje Rybicka.

Zdaniem Wioletty Rybickiej, Roman Grzelak był wzorem terapeuty. - *To był terapeuta z krwi i kości, z którego młodzi powinni czerpać wiedzę. Uczestnicy warsztatów byli dla niego najważniejsi, miał do nich i do nas ogromne serce* - zaznacza.

Dzięki jego wsparciu swoje talenty odkryli m.in. Tomasz Dziubak, muzyk i raper oraz Michał Parzyszek, artysta-witrażysta i poeta. Po śmierci terapeuty Parzyszek napisał o nim dwa wiersze: „Mentor" i „Dobry Człowiek", z których jeden został odczytany podczas pogrzebu.

UZALEŻNIONY OD PROJEKTÓW

Dla Karola Filipka, nauczyciela i współpracownika Romana Grzelaka, był on nie tylko kolegą, ale i przewodnikiem. - *Na warsztatach pracuję od 10 lat i prowadzę pracownię stolarsko-rękodzielniczą, ale razem z Romanem zajmowaliśmy się zajęciami umuzykalniającymi. To on nauczył mnie, samouka, grania zespołowego. Graliśmy razem na gitarze* - wspomina pan Karol. - *Często poświęcał swój wolny czas na próby, które odbywały się u mnie lub u niego w domu. Nie wiem, jak teraz będą wyglądały zajęcia muzyczne bez niego. Na pewno będą kontynuowane, ale nie w tak bogatej formie, jak dotychczas* - dodaje.

Ostatnio, pasją Romana Grzelaka było laserowe wycinanie dekoracji w drewnie. - *Mamy urządzenie do tego, ale to Roman najlepiej znał się na ustawianiu programów graficznych. Uwielbiał projektować i mówił, że uzależnił się od tego* - opowiada Filipek. Jednym z jego ostatnich projektów była bożonarodzeniowa szopka, którą wykonał w lipcu, co - jak zauważa jego współpracownik - dziś daje wiele do myślenia.

Roman Grzelak był również znany z innowacyjnych pomysłów, m.in. upraszczania dokumentacji na WTZ, co miało na celu odciążenie terapeutów, aby mogli więcej czasu poświęcić podopiecznym.

PO PROSTU NIEZASTĄPIONY

Dziś pracownikom Warsztatów Terapii Zajęciowej wciąż trudno pogodzić się z odejściem Romana Grzelaka. - *Wiedzieliśmy, że był po wypadku, ale mieliśmy nadzieję, że do nas wróci. Wiadomość o jego śmierci była dla nas ogromnym zaskoczeniem, szczególnie że dowiedzieliśmy się o niej podczas „Zielonej szkoły"* - wspomina Wioletta Rybicka.

Dla niej, podobnie jak dla wielu innych, Roman Grzelak pozostanie w pamięci jako prawdziwy przyjaciel. - *Mogę go z czystym sercem nazwać przyjacielem mojego życia. Zawsze, gdy do niego pisałam, dodawałam: „Romek, Kolego", bo takim właśnie był. Nigdy nie zazdrościł, nie budował wokół siebie sensacji. Jestem szczególnie wdzięczna za nasze wielogodzinne rozmowy i za to, że zawsze znajdował dla nas czas* - dodaje.

Bożena Wasilewska, kierownik WTZ w Rykach, podkreśla, jak cenionym człowiekiem był Roman. - *Romek był człowiekiem, którego wszyscy szanowali. Potrafił słuchać i zawsze okazywał wsparcie, kiedy tego potrzebowaliśmy. Cechowała go ambicja i otwartość na ludzi. Był niezastąpiony. Warsztaty Terapii Zajęciowej straciły nie tylko wspaniałego pracownika, ale przede wszystkim przyjaciela* - zaznacza.

Tomasz Kępka

Odeszli od nas

31 sierpnia 2024 r. zmarł
Henryk Władysław KAWKA
z Nowej Dąbi
przeżył 83 lata

17 sierpnia 2024 r. zmarł
Marek KOPAŃSKI
z Leopoldowa
przeżył 74 lata

20 sierpnia 2024 r. zmarła
Emilia SKIBA
z Podlodówki
przeżyła 89 lat

25 sierpnia 2024 r. zmarł
Andrzej PANUŚ
z Ryk
przeżył 61 lat

25 sierpnia 2024 r. zmarła
Helena SZKLARSKA
z Leopoldowa
przeżyła 85 lat

26 sierpnia 2024 r. zmarł
Robert JĘDRYCH
z Grabowa Szlacheckiego
przeżył 61 lat

26 sierpnia 2024 r. zmarł
ppłk Paweł NIEMIEC
z Dęblina
przeżył 77 lat

26 sierpnia 2024 r. zmarła
Leokadia WOJEWÓDKA
z Dęblina
przeżyła 90 lat

27 sierpnia 2024 r. zmarł
Zbigniew SŁABIK
z Grabowa szlacheckiego
przeżył 59 lat

28 sierpnia 2024 r. zmarła
Henryka Bibjana MAJEK
z Wojciechówki
przeżyła 94 lata

28 sierpnia 2024 r. zmarł
Wacław ŻACZEK
z Rososzy
przeżył 70 lat

30 sierpnia 2024 r. zmarł
Józef PAWELEC
z Brzeźc
przeżył 58 lat

30 sierpnia 2024 r. zmarła
Teresa KARDAS
z Ryk
przeżyła 85 lat

31 sierpnia 2024 r. zmarł
Roman GRZELAK
z Ryk
przeżył 59 lat

2 września 2024 r. zmarł
Marian SZPADZIK
z Czernica
przeżył 84 lata

AKT WANDALIZMU CZY WADLIWE WYKONANIE?

Ponad połowa kamiennych tablic została odnaleziona oderwana od podstaw i leżała na ziemi. Z nieznanych dotąd przyczyn doszło do zniszczenia alei poświęconej dęblińskim rodzinom, które niosły pomoc Żydom podczas Holokaustu

27 sierpnia mieszkańcy Dęblina odwiedzający cmentarz na Balonnej zauważyli przewrócone tablice upamiętniające dębliniaków, którzy ratowali Żydów podczas okupacji. Nie jest jasne, czy doszło do aktu wandalizmu, czy też przyczyną były wady konstrukcyjne obiektu pamięci (fot. Tadeusz Opieka)

Dwa lata temu, w 2022 roku, dzięki staraniom Towarzystwa Przyjaciół Dęblina oraz wsparciu lokalnego historyka Tadeusza Opieki, w mieście powstało nowe miejsce pamięci. Wzdłuż drogi prowadzącej na cmentarz Balonna ustawiono 23 lekko pochylone, granitowe tablice na kamiennych podstawach, upamiętniające dęblińskie rodziny, które angażowały się w pomoc żydowskiej społeczności. Przy każdej tablicy posadzono drzewo, a na początku alei wzniesiono okazały obelisk, informujący o znaczeniu tego miejsca.

BEZ UDZIAŁU OSÓB TRZECICH

Od momentu otwarcia alei panował tam porządek, jednak w nocy z 26 na 27 sierpnia doszło do zniszczeń. - *Zniszczenia zauważył jeden z mieszkańców Dęblina, który często odwiedza cmentarz* - informuje Tadeusz Opieka. Okazało się, że przewróconych zostało siedem tablic z nazwiskami mieszkańców, w tym tablice upamiętniające Marię Lenczewską, Reginę Moryc z domu Zielińską oraz Balbinę i Tomasza Kusyków z dziećmi.

Zaskoczenia zaistniałą sytuacją nie ukrywa Tadeusz Opieka. - *Te tablice upamiętniały naszych mieszkańców, którzy, ratując Żydów, ryzykowali życie nie tylko swoje, ale i całej rodziny. Warto pamiętać, że tylko w Polsce Niemcy wprowadzili karę śmierci za pomoc Żydom* - podkreśla historyk.

O zdarzeniu została powiadomiona policja, która pojawiła się na miejscu. Funkcjonariusze w swoim protokole nie stwierdzili ingerencji osób trzecich. - *Prawdopodobnie tablice, z powodu wadliwego przymocowania i niekorzystnych warunków atmosferycznych, odkleiły się od podstawy* - wyjaśnia asp. Łukasz Filipek, oficer prasowy Komendy Powiatowej Policji w Rykach.

A MOŻE JEDNAK WANDALIZM?

Podobną opinię wyrażają przedstawiciele władz miasta. - *To mało prawdopodobne, by był to czyjś wybryk. Myślę, że tablice po prostu się przewróciły z powodu słabego przymocowania. Żadna z nich nie została przestawiona ani dodatkowo uszkodzona* - zauważa Grażyna Szczepańska, radna miejska i prezes Towarzystwa Przyjaciół Dęblina.

- *Byłem na miejscu i widziałem te oderwane płyty. To raczej wynik błędów w montażu. Uważam, że cała aleja została źle wykonana. Nie mogę zrozumieć, jak można było montować lekko pochylone płyty tylko na klej, bez wzmocnienia prętem lub kamienną podpórką z tyłu. Przy takiej technice montażu, i to za niemałe pieniądze, efekt musiał być taki* - mówi Krzysztof Uznański, zastępca burmistrza Dęblina.

Nieprzyjemny widok przewróconych tablic mógłby wciąż razić przechodniów, gdyby nie obywatelska postawa miejscowego kamieniarza. - *Pan Mirosław Piętak naprawił uszkodzone płyty i ustawił je na właściwe miejsca* - informuje Tadeusz Opieka. Jednak na tym sprawa się nie zakończyła. Jak dowiedziała się nasza redakcja, w minionym tygodniu przewrócone zostały kolejne tablice. Może to potwierdzać wcześniejsze sugestie o wadach konstrukcyjnych, ale co ciekawe, według wiceburmistrza pojawiły się również pogłoski o możliwym akcie wandalizmu, choć brak na to dowodów.

- *Jeśli ktoś posiada jakiekolwiek informacje na ten temat, zachęcamy do ich zgłoszenia na posterunku policji* - apeluje asp. Łukasz Filipek.

Tomasz Kępka

„Lewe" tablice i brak prawa jazdy

Policjanci z ryckiej drogówki wykazali się intuicją. Po zatrzymaniu motocyklisty okazało się, że ma on na sumieniu więcej niż jedno przewinienie

Kilka dni temu patrol wydziału ruchu drogowego, jak zwykle, pełnił służbę na drogach powiatu ryckiego. W Moszczance funkcjonariusze zauważyli motocyklistę na BMW i postanowili przeprowadzić kontrolę. Po zatrzymaniu okazało się, że za kierownicą motocykla siedział 52-letni mieszkaniec powiatu radomskiego.

W trakcie kontroli policjanci ustalili, że motocyklista nie posiada uprawnień do kierowania pojazdem, ponieważ wcześniej zostały mu one zatrzymane i wystosowano wniosek o sprawdzenie jego kwalifikacji. Brak prawa jazdy to jednak nie jedyne przewinienie 52-latka.

- *Podczas dalszej kontroli funkcjonariusze odkryli, że numer VIN w elektronicznej bazie danych nie zgadzał się z numerem widniejącym na ramie motocykla. Dodatkowo, faktyczny przebieg pojazdu różnił się od ostatnich zapisów w systemie* - informuje asp. Łukasz Filipek, rzecznik prasowy KPP w Rykach. Motocykl posiadał także tablice rejestracyjne od innego pojazdu, choć tej samej marki.

W związku z wykrytymi nieprawidłowościami, motocyklista nie mógł kontynuować jazdy, a jego pojazd został zabezpieczony na policyjnym parkingu. Teraz za swoje przewinienia odpowie przed sądem.

- *Za kierowanie pojazdem bez wymaganych uprawnień grozi kara aresztu, ograniczenia wolności albo grzywna nie mniejsza niż 1500 złotych. W przypadku tego wykroczenia sąd orzeka również zakaz prowadzenia pojazdów. Z kolei za przestępstwo używania tablic rejestracyjnych nieprzypisanych do pojazdu grozi kara do 5 lat pozbawienia wolności* - informuje rzecznik ryckiej policji.

Nowi dyrektorzy

Nowy rok szkolny przyniósł zmiany na stanowiskach dyrektorów w dwóch placówkach oświatowych na terenie gminy Ryki

Z końcem wakacji zakończyły się kadencje dyrektorów Zespołu Placówek Oświatowych w Bobrownikach, Przedszkola nr 2 w Rykach oraz Ośrodka Rewalidacyjno-Wychowawczego w Rykach. W związku z tym burmistrz ogłosił konkursy na te stanowiska, choć liczba kandydatów była niewielka.

W ZPO w Bobrownikach zgłosiła się tylko jedna osoba - Anna Kalbarczyk, nauczycielka języka polskiego pracująca w tej szkole. Dotychczasowa dyrektor Anna Królik nie ubiegała się o kolejną kadencję.

W przypadku Przedszkola nr 2 w Rykach przy ul. Żytniej, dotychczasowa dyrektor Anna Pośpiech przeszła na emeryturę. O stanowisko dyrektora ubiegały się dwie kandydatki, a komisja konkursowa większością głosów wybrała Joannę Gąskę, wieloletnią pracownicę tej placówki.

Na stanowisko dyrektora ORW przy ul. Ogrodowej wpłynęła jedna kandydatura - obecnej dyrektor Beaty Dudzik, która ubiegała się o kolejną kadencję.

Tuż przed rozpoczęciem roku szkolnego burmistrz Jarosław Żaczek wydał zarządzenia, powierzając wszystkim trzem paniom stanowiska dyrektorów na okres 5 lat, do 31 sierpnia 2029 roku.

zj

Marszałek wyróżnił pilotów

DĘBLIN Tegoroczne Święto Lotnictwa Polskiego, przypadające na 28 sierpnia, miało w Mieście Orląt wyjątkowy charakter. - *Czując dumę z kolejnych pokoleń lotników, którzy rozsławiają nasz kraj nie tylko swoimi umiejętnościami, ale także bohaterstwem i odwagą, jako Dęblińskiego Oddział Stowarzyszenia Seniorów Lotnictwa Wojskowego RP postanowiliśmy wnioskować do Urzędu Marszałkowskiego o odznaczenie sześciu pilotów z Zespołu Akrobacyjnego ‚Biało-Czerwone Iskry'"* - informuje mjr Mirosław Michaluk, prezes Stowarzyszenia. Zarząd Województwa Lubelskiego przychylił się do wniosku, a Medalem Pamiątkowym Województwa Lubelskiego zostali uhonorowani: płk rez. pil. Jerzy Leń, ppłk rez. pil. Dariusz Karwowski, ppłk rez. pil. Mariusz Poźniak, ppłk rez. pil. Tomasz Czerwiński, mjr rez. pil. Tomasz Łukaszczuk i mjr rez. pil. Mariusz Szymla.

Uroczysta ceremonia wręczenia odznaczeń odbyła się w Muzeum Sił Powietrznych w Dęblinie (fot. Muzeum Sił Powietrznych w Dęblinie)

Uroczysta ceremonia wręczenia odznaczeń odbyła się w Muzeum Sił Powietrznych w Dęblinie. W wydarzeniu uczestniczyli m.in.: dowódca 4. Skrzydła Lotnictwa Szkolnego gen. bryg. pil. dr inż. Grzegorz Ślusarz, zastępca dyrektora Kancelarii Marszałka Województwa Lubelskiego Kamila Szysiak oraz urzędniczka kancelarii Paulina Rusinek. Oprócz odznaczeń piloci otrzymali także gratulacje i życzenia. Święto Lotnictwa Polskiego, ustanowione w 1993 roku, upamiętnia zwycięstwo kpt. pil. Franciszka Żwirki i inż. pil. Stanisława Wigury w Międzynarodowych Zawodach Samolotów Turystycznych Challenge w 1932 roku.

tk

Strażacy pojadą nowym samochodem

RYKI Ochotnicza Straż Pożarna w Rykach wybrała najkorzystniejszą ofertę na zakup fabrycznie nowego mikrobusa z napędem 4x4, przeznaczonego do przewozu maksymalnie 9 osób. Pojazd dostarczy firma JPS Strażak Sam z Ciechanowa, która była jedynym oferentem w przetargu. Koszt zakupu wyniesie blisko 387 tys. zł, a finansowanie pochodzić będzie z budżetu gminy Ryki, środków MSWiA oraz funduszy OSP Ryki. Nowy samochód ma trafić do jednostki w ciągu 3 miesięcy od momentu podpisania umowy.

upr.kasa.pl 41d00a568f

RADNI POWIATOWI UJAWNIAJĄ MAJĄTEK

Wybrani do władz lokalnych muszą wskazać nie tylko mienie własne, ale i to zgromadzone w ramach wspólnoty małżeńskiej. Radni mieli 30 dni od zaprzysiężenia na złożenie pierwszych oświadczeń majątkowych. Złożone zeznania dotyczą okresu od 1 stycznia do 6 maja 2024 r.

Marek Basaj (l. 50)

kierownik - Gminny zakład Usług Komunalnych w Stężycy

Oszczędności:
- 21.557,85 zł
- 150 euro

Nieruchomości:
- dom 91,4 m2 wart 500 tys. zł (małżeńska wspólnota majątkowa)
- mieszkanie 36,6 m2 warte 200 tys. zł (małżeńska wspólnota majątkowa)

Dochody:
- 37.544,04 zł - wynagrodzenie umowa o pracę
- 2.000 zł - wynajem mieszkania

Mienie ruchome:
- peugeot 5008 z 2012 r.

Zobowiązania:
- 117.680,81 zł - kredyt hipoteczny

Jerzy Gąska (l. 59)

prezes zarządu - Gminna Spółdzielnia „Samopomoc Chłopska" w Kłoczewie

Oszczędności:
- 15.000 zł
- 150 euro

Nieruchomości:
- gospodarstwo rolne 1,16 ha warte 65.000 zł (majątek odrębny)
- budynek przeznaczony do rozbiórki nabyty od UMiG Ryki 21.05.1993 r.

Dochody:
- 4.860 zł - dieta Stowarzyszenie LGR „W Dolinie Tyśmienicy i Wieprza"
- 53.195,56 zł - umowa o pracę

Mienie ruchome:
- vw sharan z 2005 r.

Zobowiązania:
- 40.000 zł - linia kredytowa w rachunku bieżącym
- 15.000 zł - kredyt gotówkowy

Krzysztof Gogacz (l. 55)

Oszczędności:
- 19.000 zł

Nieruchomości:
- dom 220 m2 wart 800 tys. zł (współwłasność)
- mieszkanie 57 m2 warte 700 tys. zł (współwłasność)

Dochody:
- 113.045,44 zł - Zespół Szkolno-Przedszkolny nr 3 w Dęblinie
- 82.513,78 zł - emerytura

Mienie ruchome:
- volvo V60 z 2019 r.

Zobowiązania:
- 300.000 zł - kredyt hipoteczny

Waldemar Jakubik (l. 72)

emeryt

Oszczędności:
- 7.500 zł

Nieruchomości:
- dom 80 m2 wart 150 tys. zł (posiadacz samoistny)
- działka, na której stoi dom 960 m2 warta 150 tys. zł (posiadacz samoistny)

Dochody:
- 20.457,03 zł - emerytura
- 7.200 zł - dieta radnego

Mienie ruchome:
- seat altea z 2005 r.

Zobowiązania:
- 10.755,91 zł - kredyt konsumpcyjno - remontowy

Grażyna Jeżewska (l. 63)

emeryt

Oszczędności:
9.000 zł

Nieruchomości:
- dom 120 m2 wart 325 tys. zł (własność)
- działka zabudowana domem (jw.) 0,11 ha warta 60 tys. zł (własność)
- działka leśna 0,28 ha warta 15 tys. zł (własność)

Dochody:
- 18.423,88 zł - emerytura
- 8.770 zł - dieta radnego

Mienie ruchome:
- nissan juke z 2012 r.

Zobowiązania:
- 25.160 zł - kredyt remontowo - mieszkaniowy

Jolanta Kiebzak (l. 62)

emeryt

Oszczędności:
- 60.000 zł

Nieruchomości:
- dom 100 m2 warty 300 tys. zł (własność)
- dom letniskowy 53 m2 warty 200 tys. zł (własność)

Dochody:
- 70.093,50 zł - z tytułu emerytury
- 5.795,24 zł - praca na etacie

Monika Kośmińska (l. 44)

wicestarosta powiatu ryckiego

Oszczędności:
- 15.000 zł

Nieruchomości:
- dom 36 m2 warty 7.000 zł (współwłasność 1/2)
- mieszkanie 58,44 m2 warte 277 tys. zł (wspólnota małżeńska)
- działka zabudowana 38 a, działka niezabudowana 31 a warte 60 tys. zł (współwłasność 1/2)

Dochody:
- 76.007,62 zł - stosunek pracy na podstawie powołania

Mienie ruchome:
- opel astra z 2013 r.
- daihatsu terios z 2006 r.

Zobowiązania:
- 13.306,61 zł - pożyczka gotówkowa
- 19.010 zł - pożyczka gotówkowa

Elżbieta Kuchnio (l. 45)

przedsiębiorca

Oszczędności:
- 1.000 zł
- 330 euro

Nieruchomości:
- dom 150 m2 warty 310 tys. zł (wspólnota małżeńska)
- działka 1,2 ha warta 7.000 zł (współwłasność)
- działka 1,04 ha warta 9.000 zł (współwłasność)
- działka 1,9 ha warta 95 tys. zł (współwłasność)
- działka 1,32 ha zabudowana domem (jw.) warta 30 tys. zł (współwłasność)
- lokal 36,14 m2 warty 500 tys. zł (współwłasność)
- garaż 8 m2 warty 55 tys. zł (współwłasność)

Dochody:
- 106.579,41 zł (przychód: 2.215.258,14 zł) - z działalności gospodarczej w 2023 r.
- 8.874,19 zł - dieta radnego
- 1.088,60 zł - dieta sołtysa

Mienie ruchome:
- wielton NW 33AB z 2007 r.
- wielton NW 33AB z 2006 r.
- wielton NW 38A z 2009 r.
- wielton NW 33A z 2010 r.
- man TGX18.400 z 2008 r.
- man TGX18.400 z 2008 r.
- man TGX18.400 z 2008 r.
- man TGX18.400 z 2009 r.
- volvo FH420 z 2010 r.
- schmitz SGFS3 z 2017 r.
- schmitz 501 z 2018 r.
- schmitz cargobull 501 z 2008 r.
- audi a5 z 2016 r.
- ford transit z 2002 r.
- nissan F241 NT400 z 2016 r.
- scania RY20 z 2008 r.
- audi a6 z 2022 r.
- renault master z 2012 r.
- widlak toyota z 2019 r.
- scania R400 z 2013 r.
- naczepa zastaw z 2020 r.
- audi a5 z 2013 r.

Zobowiązania:
- 50.000 zł - kredyt obrotowy
- 193.225,04 zł - leasing samochodu
- 172.817,32 zł - kredyt

Piotr Łysoń (l. 43)

główny specjalista - ARiMR w Rykach

Oszczędności:
- 181.000 zł
- 9.209,63 zł - papiery wartościowe

Nieruchomości:
- dom 99,9 m2 warty 500 tys. zł (współwłasność małżeńska)
- działki rolno-budowlane zabudowane domem (jw.) 0,4577 ha warte 100 tys. zł (współwłasność małżeńska)

Dochody:
- 9.000 zł - dieta radnego
- 43.874,10 zł - ze stosunku pracy

Mienie ruchome:
- traktor husqvarna rider

Teresa Rayska (l. 57)

prezes zarządu NZOZ Rodzinna Przychodnia Lekarska Sp. z o.o.

indywidualna działalność gospodarcza

Oszczędności:
- 330,52 zł

Nieruchomości:
- dom 210 m2 warty 430 tys. zł (współwłasność małżeńska)
- mieszkanie 56 m2 warte 300 tys. zł (współwłasność 1/4)
- działka zabudowana domem (jw.) 460 m2 warta 128 tys. zł (współwłasność małżeńska)

Dochody:
- 143.462,50 zł (przychód: 145.000 zł) - indywidualna praktyka lekarska w 2023 r.
- 5.400 zł - dieta radnej

Mienie ruchome:
- renault scenic z 2019 r.

Zobowiązania:
- 63.662 zł - kredyt mieszkaniowy

Piotr Sałaciński (l. 49)

dyrektor produkcji oddziału - WZL Nr 1 SA O/Dęblin

Oszczędności:
- 50.000 zł

Nieruchomości:
- dom 300 m2 warty 600 tys. zł
- gospodarstwo rolne 4,75 ha warte 120 tys. zł (własność)
- inna nieruchomość 300 m2 warta 150 tys. zł (własność)

Dochody:
- 15.000 zł - z gospodarstwa
- 51.156 zł - z tytułu zatrudnienia

Mienie ruchome:
- ciągnik ursus C-360 z 1984 r.
- ciągnik ursus C-330 z 1967 r.
- BMW z 2010 r.
- renault clio z 2013 r.
- opel corsa z 2014 r.

Sylwia Sieraj (l. 48)

starszy specjalista - Państwowe Gospodarstwo Wody Polskie/Nadzór Wodny w Rykach

Oszczędności:
- 20.000 zł

Nieruchomości:
- dom 136 m2 warty 250 tys. zł (współwłasność łączna)
- działka zabudowana domem 660 m2 warta 45 tys. zł (współwłasność łączna)
- działka 737 m2 warta 55 tys. zł (współwłasność łączna)
- działka 0,5221 ha warta 10 tys. zł (własność)

Dochody:
- 34.804,19 zł - ze stosunku pracy
- 900 zł - dieta z tytułu pełnienia obowiązków społecznych
- 7.200 zł - dieta z tytułu pełnienia obowiązków społecznych

Mienie ruchome:
- ciągnik ursus z 1998r.
- motocykl BMW z 2010 r.
- BMW z 2017 r.

Dariusz Szczygielski (l. 59)

starosta rycki

Oszczędności:
- 60,61 zł
- 46.702 zł - PKO BP TFI/IKZE
- 16.216 zł - PPK

Nieruchomości:
- dom 150 m2 warty 350 tys. zł (współwłasność małżeńska)
- działka zabudowana domem (jw.) 0,23 ha warta 40 tys. zł (współwłasność małżeńska)
- działka rolna 0,46 ha warta 150 tys. zł (współwłasność małżeńska)
- działka rolna 0,0056 ha warta 1.000 zł (współwłasność małżeńska)
- działka rolna 0,66 ha warta 25 tys. zł (współwłasność małżeńska)
- działka rolna 0,0047 ha warta 1.000 zł (współwłasność małżeńska)
- działka rolna 0,55 ha warta 18 tys. zł (współwłasność małżeńska)
- działka leśna 0,41 ha warta 17 tys. zł (współwłasność małżeńska)
- działka leśna 0,21 ha warta 25 tys. zł (współwłasność małżeńska)
- gospodarstwo rolne - uprawy polowe 2,085 ha warte 302 tys. zł (współwłasność małżeńska)

Dochody:
- 1.306 zł - z gospodarstwa - przychód
- 93.776,50 zł - ze stosunku pracy na podstawie wyboru

Mienie ruchome:
- nissan qashqai z 2014 r.

Zobowiązania:
- 5.068,17 zł - kredyt na modernizacje domu

Jarosław Szlendak (l. 44)

kierownik biura powiatowego ARiMR w Rykach

Oszczędności:
- 190.000 zł
- 700 euro
- ok. 120.000 zł papiery wartościowe Biomaxima - 4773 szt., Codeaddic - 6316 szt.

Nieruchomości:
- dom 140 m2 warty 520 tys. zł (własność)
- gospodarstwo ogólnorolne - produkcja zbóż 58,32 ha warte 1,3 mln zł (cz. własność, cz. współwłasność)
- działki budowlane 2080 m2, 2680 m2 warte 300 tys. zł (współwłasność 1/2)
- 0,84 ha - mienie nabyte w 2012 r. od ANR Lublin - gmina Jeziorzany
- 1,12 ha - mienie nabyte w 2014 r. od gminy Stężyca

Dochody:
- nie wykazane w oświadczeniu majątkowym

Mienie ruchome:
- ciągnik new holland z 2011 r.
- vw passat z 2011 r.
- renault clio z 2013 r.
- vw caravelle z 2010 r.
- hyundai tucson z 2016 r.

Zobowiązania:
- 20.000 zł - kredyt odnawialny

Karolina Trych (l. 43)

dyrektor PSP w Nowej Rokitni

Oszczędności:
- 160.000 zł

Nieruchomości:
- dom 200 m2 warty 400 tys. zł (własność)
- ferma drobiu 1,5 ha warta 500 tys. zł (własność)

Dochody:
- 17.100 zł - produkcja rolna
- 30.139 zł - z tytułu zatrudnienia
- 2.947, 20 zł - umowa zlecenie

Mienie ruchome:
- peugeot 108 z 2014 r.

Zobowiązania:
- 70.000 zł - kredyt konsumpcyjny

Damian Wawerek (l. 32)

inspektor - Urząd Gminy Ułęż

Oszczędności:
- 150.000 zł

Dochody:
- 27.351,16 zł - umowa o pracę

Marcin Więsek (l. 45)

sekretarz gminy Nowodwór

Oszczędności:
- 121.870 zł

Nieruchomości:
- dom 137,5 m2 warty 270 tys. zł (współwłasność)
- dom 147 m2 warty 165 tys. zł (własność)
- gospodarstwo - produkcja roślinna 2,7522 ha warte 40 tys. zł (współwłasność)
- gospodarstwo - produkcja roślinna 4,4148 ha warte 80 tys. zł (własność)
- działka zabudowana domem (jw. 137,5 m2) 1300 m2 warta 40 tys. zł (współwłasność)

Dochody:
- 9.521 zł z gospodarstwa (przychód: 17.342 zł)
- 52.296,88 zł - ze stosunku pracy
- 6.000 zł - dieta radnego
- 1.200 zł - umowa zlecenie

Mienie ruchome:
- opel astra z 2012 r. (współwłasność małżeńska)
- vw golf plus z 2009 r. (współwłasność małżeńska)
- ciągnik ursus C-330 z 1970 r. (majątek odrębny)

Akademia Aktywnego Seniora

RYKI Ośrodek Pomocy Społecznej zaprasza seniorów do udziału w kampanii społecznej „Akademia Aktywnego Seniora". Inicjatywa ma na celu promowanie zdrowego i aktywnego stylu życia oraz poszerzenie wiedzy na temat teleopieki. Bezpłatne spotkanie odbędzie się 24 września o godzinie 11:00 w siedzibie OPS przy ul. Poniatowskiego 12 w Rykach.

Posiłek w szkole i w domu

GM. RYKI We wrześniu rusza nabór wniosków do programu „Posiłek w szkole i w domu" na rok szkolny 2024/2025. Program ten ma na celu wsparcie dzieci z rodzin w trudnej sytuacji materialnej, a także osób starszych, niepełnosprawnych i o niskich dochodach. Kluczowym elementem programu jest zapewnienie uczniom ciepłego posiłku w stołówce szkolnej.

Do świadczeń w ramach programu „Posiłek w szkole i w domu" uprawnione są rodziny, których dochód na osobę nie przekracza 1200 zł oraz które spełniają kryteria określone w ustawie o pomocy społecznej, takie jak bezrobocie, niepełnosprawność, długotrwała choroba czy wielodzietność. Szczegółowe informacje można uzyskać w Ośrodku Pomocy Społecznej w Rykach.

eprasa.pl 41d00a568f

Nie dotykaj szczepionki!

POWIAT Wojewódzki lekarz weterynarii informuje o zbliżającej się jesiennej akcji szczepienia lisów przeciwko wściekliźnie, która odbędzie się w dniach 13-15 września. Szczepionki będą zrzucane z samolotów oraz rozkładane ręcznie przez pracowników Inspekcji Weterynaryjnej w lasach.

Szczepionka ma formę blistra z płynem, zatopionego w brązowo-zielonej przynęcie. Ważne jest, aby nie dotykać szczepionki, ponieważ nie jest ona przeznaczona do stosowania u zwierząt domowych - może wywołać u nich zaburzenia żołądkowo-jelitowe. W przypadku kontaktu z zawartością blistra należy natychmiast umyć skórę wodą i mydłem oraz zgłosić się do lekarza.

Przez dwa tygodnie od wyłożenia szczepionek zaleca się nie wypuszczać wolno psów i kotów, aby nie miały one dostępu do miejsc, gdzie umieszczono szczepionki.

POLEJE SIĘ ASFALT

Ponad 49 km dróg za prawie 160 mln zł. Wojewoda lubelski podpisał umowy z samorządowcami. Nowe drogi powstaną m.in. w gminach Ryki, Nowodwór i Kłoczew

Wojewoda lubelski w ubiegłym tygodniu w ramach Rządowego Funduszu Rozwoju Dróg podpisał umowy z czterdziestoma przedstawicielami samorządów. Wśród nich znaleźli się włodarze z gmin powiatu ryckiego.

Największa inwestycja szykuje się w Rykach. Chodzi o przebudowę i budowę na nieistniejącym odcinku ulicy gen. Władysława Sikorskiego w Rykach. Cały odcinek 798 metrów długości, przy którym powstanie jednostronny chodnik. Na odcinku 340 metrów, tam gdzie jest to konieczne zaplanowano kanalizację burzową. Według kosztorysu inwestycja może kosztować ponad 5,8 mln zł. - *W tej chwili podpisaliśmy umowę na niepełne dofinansowanie i czekamy, aż pojawią się środki w puli np. z oszczędności poprzetargowych, bo umowa gwarantuje nam pełne dofinansowanie w 60% wartości inwestycji* - mówi Jarosław Żaczek, burmistrz Ryk. Gmina ma 30 dni na ogłoszenie przetargu, a droga ma być gotowa do lipca przyszłego roku.

Z dofinansowania cieszy się również wójt Nowodworu, który podpisał umowę na dofinansowanie przebudowy prawie 1 km odcinka drogi Grabów Szlachecki - Kol. Czarne. Gmina otrzyma połowę potrzebnych pieniędzy na modernizację tej drogi. - *To dawna droga powiatowa o nawierzchni bitumicznej, którą przejęliśmy 2 lata temu, ale jej stan jest fatalny* - oznajmia Ryszard Piotrowski. Jeszcze w tym roku powinno to się zmienić. Zaplanowano dwie warstwy nowego asfaltu. - *W tym tygodniu ogłosimy przetarg i po wyłonieniu wykonawcy będziemy przystępowali do realizacji tej inwestycji* - zapowiada wójt. Wartość zadania szacuje się na ok. 1 mln zł.

Z kolei gmina Kłoczew dofinansowanie otrzymała na przebudowę drogi w miejscowosci Sosnówka. Nowy asfalt pojawi się na blisko kilometrowym odcinku. - *Jest już ogłoszony przetarg i w tym tygodniu nastąpi otwarcie ofert, wtedy zobaczymy ile będzie w rzeczywistości kosztować ta inwestycja* - mówi Janina Dębek, skarbnik gminy. Według kosztorysu może to być ponad 1,22 mln zł, a gmina otrzymała 615 tys. zł dofinansowania.

zj

Ponad 400 tys. zł do rozdysponowania

W gminie Nowodwór rozpoczynają się zebrania w sołectwach, których głównym tematem będzie przeznaczenie środków z funduszu sołeckiego

Sołtysi wyrażają zadowolenie, że co roku mają zagwarantowane środki na najbardziej potrzebne inwestycje. Czas na podjęcie decyzji, co zrealizować w przyszłym roku, upływa z końcem września. Na 16 sołectw funkcjonujących w gminie do podziału jest ponad 421 tys. zł. Każde sołectwo otrzyma środki, jednak ich wysokość zależy od liczby mieszkańców - im większe sołectwo, tym większe fundusze. Przykładowo, sołectwo Nowodwór ma do dyspozycji blisko 59 tys. zł, natomiast Zielony Kąt i Przestrzeń otrzymają po niecałe 16 tys. zł.

Utworzenie funduszu sołeckiego jest korzystne dla gminy, ponieważ do 40% jego wartości może być zwrócone z budżetu państwa. O tym, na co zostaną przeznaczone środki, decyduje wyłącznie zebranie wiejskie.

zj

Harmonogram zebrań

10 września
Borki, świetlica, godz. 19:00
19.813,68 zł

11 września
Wrzosówka, świetlica, godz. 18:00
18.226,23 zł

12 września
Niedźwiedź, świetlica, godz. 17:00
27.104,17 zł
Lendo Wielkie, świetlica, godz. 18:30
23.341,34 zł

22 września
Grabów Szl., świetlica OSP, godz. 12:30
58,794,30 zł

23 września
Przestrzeń, dom sołtysa, godz. 16:30
15.756,87 zł
Grabowce Dolne, świetlica, godz. 18:00
18.167,44 zł

24 września
Grabów Rycki, świetlica, godz. 18:00
28.750,41 zł

26 września
Grabowce Górne, świetlica, godz. 11:00
16.521,20 zł
Jakubówka, szkoła, godz. 17:30
26.575,02 zł
Trzcianki, świetlica OSP, godz. 19:30
35.570,55 zł

27 września
Urszulin, świetlica, godz. 11:00
18.285,03 zł
Rycza, dom sołtysa, godz. 18:00
19.402,12 zł

28 września
Zawitała, świetlica OSP, godz. 18:00
33.983,11 zł

29 września
Nowodwór, świetlica OSP, godz. 16:00
45.212,82 zł
Zielony Kąt, dom sołtysa, godz. 19:00
15.874,46 zł

ARTYKUŁ SPONSOROWANY

Konkurs plastyczny - Lubelskie Pięknieje. Jak Fundusze Europejskie zmieniają Twoją okolicę

Więc chodź, namaluj zmiany dokonane dzięki Funduszom Europejskim w województwie lubelskim

Jesteś uczniem, masz talent plastyczny i dobre oko? Spróbuj swoich sił w konkursie i pokaż, jak zmieniło się twoje najbliższe otoczenie na przestrzeni ostatnich lat dzięki Funduszom Europejskim. Czy będą to nowe drogi, boiska, nowoczesne szkoły czy okno na świat – lotnisko, a może skatepark? Podziel się z nami swoją wizją artystyczną, jak Fundusze Europejskie odmieniły Twoją okolicę.

Urząd Marszałkowski Województwa Lubelskiego w Lublinie organizuje konkurs plastyczny dla dzieci i młodzieży szkół ponadpodstawowych (z wyłączeniem szkół dla dorosłych). Zasady są proste - wystarczy dowolną techniką wykonać pracę konkursową w formacie A3 i złożyć ją do końca września 2024 r w Departamencie Zarządzania Programami Regionalnymi w Lublinie. Prace konkursowe powinny obrazować zmiany, jakie zaszły w regionie na przestrzeni ostatnich lat dzięki wykorzystaniu środków Unii Europejskiej. Komisja konkursowa wyłoni laureatów w trzech kategoriach wiekowych: klasy I-IV, V-VIII oraz szkoły ponadpodstawowe, biorąc pod uwagę kreatywność, poziom artystyczny, zastosowaną technikę i estetykę wykonania oraz zgodność z tematem konkursu.

Laureaci I, II i III miejsca w każdej kategorii otrzymają atrakcyjne nagrody rzeczowe w formie profesjonalnych materiałów plastycznych, a także vouchery na wydarzenia w placówkach dofinansowanych z Funduszy Europejskich: w Centrum Spotkania Kultur w Lublinie, Teatrze im. Juliusza Osterwy i Operze Lubelskiej. Dodatkowo Organizator przyzna także po 10 wyróżnień, czyli w sumie 30 równorzędnych nagród rzeczowych.

Prace konkursowe należy dostarczyć lub przesłać pocztą tradycyjną do 30 września br. na adres (decyduje data stempla pocztowego):

Urząd Marszałkowski Województwa Lubelskiego w Lublinie
Departament Zarządzania Programami Regionalnymi
ul. Stefczyka 3 B
20-151 Lublin

Szczegółowe informacje znajdują się w Regulaminie konkursu dostępnym na stronie funduszeUE.lubelskie.pl

MATERIAŁ INFORMACYJNY

Urząd Marszałkowski Województwa Lubelskiego w Lublinie
ul. Stefczyka 3b, 20-151 Lublin
funduszeUE.lubelskie.pl Fundusze Europejskie dla Lubelskiego
Fundusze Europejskie dla Lubelskiego 2021-2027

Fundusze Europejskie dla Lubelskiego | Rzeczpospolita Polska | Dofinansowane przez Unię Europejską | lubelskie Smakuj życie!

eprasa.pl 41d00a568f

Stronę redaguje Tomasz Kępka
Tel. 511 192 743, e-mail: tomaszkepka@twojglos.pl,

Generał Henning-Michaelis: Żołnierz, naukowiec, patriota

Generał Eugeniusz de Henning-Michaelis odnowił i wzmocnił dęblińską twierdzę, walczył jako polski żołnierz z bolszewikami, a ostatecznie zginął z rąk Niemców. 14 września przypada 85. rocznica jego śmierci

W tym roku przypada 85. rocznica tragicznej śmierci generała Eugeniusza de Henning-Michaelisa. W latach 1911-1914 dowodził dzisiejszą Twierdzą Dęblin, wówczas znaną jako Iwangorod. Zginął w wieku 76 lat, od kul niemieckich żołnierzy. (fot. Wikipedia)

Los wielu polskich żołnierzy, których służba przypadała na przełom XIX i XX wieku, zmuszał ich do walki w armiach zaborczych, zanim mogli wstąpić do odradzającego się polskiego wojska. Tak było i w przypadku gen. de Henning-Michaelisa. Choć jego kariera wojskowa rozwijała się głównie dzięki carskiej armii, w sercu był Polakiem. Eugeniusz wywodził się ze spolszczonej rodziny, która od pokoleń wiernie służyła Polsce. Jego przodkowie pochodzili ze Szwecji, jednak pradziadek współpracował z królem Stanisławem Augustem Poniatowskim, a dziadek miał brać udział w słynnej szarży pod Samosierrą.

EKSPLORATOR PUSTYNI GOBI

Najbliżsi krewni przyszłego generała również mieli silne związki z wojskiem, a miejsce jego urodzenia było symboliczne. Eugeniusz de Henning-Michaelis przyszedł na świat 29 grudnia 1863 roku w Twierdzy Modlin (wówczas nowogieorgijewskiej) jako syn Michała de Henning-Michaelisa, oficera armii rosyjskiej, oraz Wandy z Gibasiewiczów. Jego pochodzenie niemal z góry wyznaczało mu wojskową ścieżkę kariery.

Eugeniusz najpierw ukończył szkołę realną i junkierską w Warszawie, zdobywając stopień podporucznika. Następnie przeniósł się do Petersburga, gdzie podjął naukę w Akademii Sztabu Generalnego, osiągając z czasem stopień kapitana. W Rosji rozpoczął pełnienie pierwszych funkcji sztabowych, dowodząc kompanią i batalionem w Petersburgu oraz na Syberii i Dalekim Wschodzie.

W tym czasie zyskał reputację nie tylko jako żołnierz, ale także jako geolog, kierując ekspedycją badawczą na pustyni Gobi. Jako Polak z oddaniem pomagał rodakom, przyczyniając się do uwolnienia wielu polskich zesłańców z głębi Rosji i wspierając ich w trudnych warunkach.

Najczęściej jednak de Henning-Michaelisa wysyłano na front. W 1900 roku, jako szef sztabu 3. Brygady Piechoty, uczestniczył w wojnie interwencyjnej w Chinach, a w 1904 roku walczył w wojnie rosyjsko-japońskiej. Przez następne cztery lata dowodził pułkiem piechoty, a 29 listopada 1908 roku awansował na stopień generała majora (generała brygady). Po otrzymaniu tego awansu pełnił funkcję kwatermistrza generalnego nadamurskiego sztabu wojskowego, a następnie objął dowództwo brygady piechoty.

PODNIÓSŁ TWIERDZĘ Z UPADKU

W 1911 roku władze wojskowe przeniosły de Henning-Michaelisa na nowe stanowisko, rozpoczynając tym samym jego „dęblińskiego" okres życia. Został mianowany pełniącym obowiązki dowódcy twierdzy Iwangorod. Placówka ta stanowiła dla generała spore wyzwanie, ponieważ była w stanie likwidacji po opuszczeniu jej przez wojsko w 1909 roku. Choć w 1910 roku Iwangorodowi przywrócono funkcje obronne, sytuacja twierdzy nadal była trudna.

Kiedy gen. Eugeniusz de Henning-Michaelis objął dowództwo twierdzy Iwangorod, jej załogę stanowił 72. Tulski Pułk Piechoty oraz dwa bataliony artylerii, ale stan zabudowy był wyraźnie nadwątlony. Sytuacja jeszcze się pogorszyła wraz z wybuchem I wojny światowej, kiedy twierdza, początkowo uznana za mało przydatną do celów wojennych, zaczęła popadać w zapomnienie. Kompleks Iwangorodu obejmował wówczas cytadelę, wzmocnioną dwiema redutami i trzema lunetami oraz Fort Gorczakowa, otoczony pierścieniem siedmiu fortów: Młynki, Mierzwiączka, Dęblin, Borowa, Borek, Nagórnik i Głusiec.

Dopiero gdy sytuacja na froncie wymusiła uzbrojenie pozycji na linii Wisły, gen. Henning-Michaelis otrzymał rozkaz przygotowania twierdzy do działań wojennych. Trudno dziś jednoznacznie określić, jak wiele udało mu się osiągnąć, ale wiadomo, że pełnił funkcję dowódcy twierdzy do końca sierpnia 1914 roku, kiedy to zastąpił go płk inż. Aleksy von Schwarc. Wkrótce potem twierdza została przejęta przez Austriaków, a gen. Henning-Michaelis objął dowództwo nad 2. Brygadą Strzelców, 13. Dywizją Piechoty (wraz z awansem na generała lejtnanta) oraz XXIX Korpusem Piechoty.

WALCZYŁ POD RADZYMINEM

Szanse na nowy rozdział w karierze gen. Henning-Michaelisa pojawiły się po rewolucji lutowej w 1917 roku. Jako Polak otrzymał wtedy od Aliantów propozycję objęcia dowództwa formującej się we Francji armii polskiej. Generał odmówił jednak tego zaszczytu, decydując się na zbliżenie z polskimi siłami w Rosji.

W lipcu 1917 roku wziął udział w Zjeździe Zarządu Głównego Towarzystwa Polskiej Wiedzy Wojskowej w Kijowie, gdzie zrodziła się koncepcja tworzenia polskiego wojska na Ukrainie. Gen. Michaelis objął funkcję Naczelnego Inspektora Polskiej Siły Zbrojnej na Ukrainie i rozpoczął organizację III Korpusu Polskiego. Zadanie okazało się jednak wyjątkowo trudne. W wyniku potyczek z bolszewikami i Ukraińcami oraz rozczłonkowania oddziałów, które zaczęły się wycofywać i lokować w dworach i folwarkach, formacja została zmuszona do rozwiązania.

Generał powołał komisję likwidacyjną, a po rozbrojeniu Korpusu przez Austriaków, udało mu się przedostać do Warszawy.

Henning Michaelis zrealizował swój zamiar wstąpienia do polskiego wojska dopiero po odzyskaniu przez Polskę niepodległości. Oficjalnie wstąpił do polskiej armii w styczniu 1919 roku, otrzymując stopień generała dywizji. Na początku pełnił funkcję przewodniczącego Rady Wojennej, a następnie został powołany na stanowisko wiceministra spraw wojskowych. W tym czasie aktywnie uczestniczył w walkach na froncie bitwy warszawskiej, walcząc w pierwszej linii przeciw bolszewikom pod Radzyminem.

ŚMIERTELNE KULE ERKAEMU

Po zwycięskiej bitwie warszawskiej gen. Michaelis kontynuował swoje urzędnicze obowiązki. Od sierpnia 1921 do maja 1922 roku pełnił funkcję szefa Administracji Armii. W lutym 1923 roku przeszedł na emeryturę, po której osiedlił się w Warszawie, gdzie wciąż prowadził aktywne życie polityczne. Związał się z katolickim ziemiaństwem popierającym Stronnictwo Narodowo-Demokratyczne. Równocześnie przez wiele lat pełnił funkcję prezesa Towarzystwa Wiedzy Wojskowej, gdzie wygłaszał odczyty i publikował artykuły na temat wojska.

Choć nie zgromadził wielu odznaczeń, w Polsce został uhonorowany Krzyżem Walecznych. A z zagranicznych wyróżnień miał m.in. francuską Legię Honorową 3 klasy, belgijski Order Świętego Jerzego oraz jugosłowiański Order „Białego Orła".

Eugeniusz Henning-Michaelis dożył wybuchu drugiej wojny światowej. Wraz z żoną i grupą uchodźców uciekał na wschód, jednak ich podróż została przerwana ze względu na zły stan zdrowia małżonki, co zmusiło ich do zatrzymania się w majątku Sinołęka. 14 września 1939 roku, zaniepokojony poruszeniem wśród miejscowej ludności, generał jako emerytowany wojskowy wyszedł przed majątek, aby sprawdzić sytuację. Według relacji, gdy przechodził przez groblę między stawami w pobliżu szosy Kałuszyn-Siedlce, został zastrzelony przez Niemców jadących na motocyklach, którzy użyli erkaemu. Ciało generała zostało pochowane w pobliżu majątku w Sinołęce, a później, po częściowej ekshumacji, jego szczątki spoczęły w Warszawie.

opr. Tomasz Kępka

Opowiedz nam o historii

Znasz ciekawych ludzi, którzy mają do opowiedzenia ciekawe historie? Muszą być to historie lokalne, dotyczące powiatu ryckiego lub osób z nim związanych. Nieistotne, czy będą to czasy międzywojnia, II wojny światowej, czy PRL-u. Zadzwoń: Tomasz Kępka, tel. 511 192 743.

Pokażemy w gazecie Twoje zdjęcia

Drodzy Czytelnicy, jeśli posiadacie w domowych archiwach fotografie ukazujące historię naszych miejscowości oraz przeszłość ich mieszkańców, przynieście je do nas. Do zdjęć dołączcie krótki opis. Zapraszamy do redakcji: ul. Szkolna 1 w Rykach oraz ul. PCK 4 w Dęblinie. E-mail: tomaszkepka@twojglos.pl.

eprasa.pl 41d00a3081

Stronę redaguje Zbigniew Jończyk
tel. 505 049 182, e-mail: jon.tg@op.pl

NA CHWAŁĘ BOGA

1 września gotowa nastawa została uroczyście poświęcona przez bpa Kazimierza Gurdę

- Piękno nastawy ołtarza ma nam pomagać w zwróceniu wzroku ku Jezusowi obecnemu w Najświętszym Sakramencie - mówił bp Kazimierz Gurda podczas poświęcenia dekoracyjnej części ołtarza kościoła Chrystusa Miłosiernego w Dęblinie

To kolejny element upiększania świątyni przy ulicy Wiślanej. - *Poświęcenie nastawy ołtarzowej jest pewnym finałem prac związanych z budową tego kościoła* - przyznaje ks. kan. Andrzej Kania, proboszcz dęblińskiej parafii.

Budowę świątyni rozpoczął w 2005 roku ks. kan. Jan Romaniuk, który niestety zmarł przed jej ukończeniem. Jego dzieło kontynuował ks. Andrzej Kania, podejmując się tego zadania na prośbę biskupa. W chwili przejęcia budowy przez nowego proboszcza, prace były na etapie zalania stropu i budowy dachu nad dzwonnicą.

Projekt okazał się ogromnym wyzwaniem, wymagającym zarówno wielu rąk do pracy, jak i znacznych środków finansowych. Ks. Kania odwiedził wiele parafii w Polsce, zbierając fundusze, a parafianie hojnie wspierali budowę swoimi ofiarami.

NAJPIERW TABERNAKULUM

Parafianie zaczęli się niecierpliwić, pytając, czy kościół w ogóle zostanie ukończony. Po 13 latach od rozpoczęcia budowy, 6 października 2019 roku, do Dęblina przyjechał biskup Kazimierz Gurda, aby dokonać konsekracji nowej świątyni. Radość była ogromna, ale nie oznaczała końca prac. Kościół zaczęto upiększać i wyposażać.

Dwa lata później, podczas wizytacji kanonicznej, biskup Gurda poświęcił nowe organy piszczałkowe. W międzyczasie powstawała także Droga Krzyżowa - 14 dużych obrazów olejnych na płótnie, przedstawiających kolejne stacje. Każdy z obrazów ma wymiary 1,3 na 2 metry, co czyni je największą ilustracją Męki Jezusa w powiecie ryckim. Kolorowe obrazy ożywiły białe ściany wnętrza kościoła.

Nadal główna ściana za ołtarzem (stołem) wciąż pozostawała niemal całkowicie biała. Na jej środku znajdowało się jedynie tabernakulum wykonane przez miejscowych artystów, państwa Zomerów - zgodnie z pierwotną koncepcją ołtarza. Jednak w nowym kościele pojawiły się problemy z akustyką. - *Drewno pochłania wiele dźwięków, dlatego zapadła decyzja o budowie klasycznej, drewnianej nastawy ołtarzowej, wykonanej głównie z dębu* - wyjaśnia ks. proboszcz.

W CENTRUM JEZUS MIŁOSIERNY

Ruszyły prace nad realizacją kolejnego przedsięwzięcia finansowego. Wśród ofiarodawców znaleźli się nie tylko parafianie, ale także ks. kan. Andrzej Olszewski - emerytowany proboszcz parafii w Kłoczewie, ks. Józef Brzozowski - pierwszy proboszcz parafii Chrystusa Miłosiernego w Dęblinie oraz ks. Zbigniew Zalewski - emerytowany profesor seminarium siedleckiego.

Projekt przygotował Eugeniusz Poremba z Piekar Śląskich, a wykonawstwem zajęła się stolarnia Ewy i Piotra Kłosków ze Szczyrku. Zespół ten nie został wybrany przypadkowo - wcześniej odpowiadał za całą dekorację katedry katowickiej.

Ołtarz powstawał etapami, z centralnym punktem w postaci wcześniej zainstalowanego tabernakulum. Nad nim umieszczono obraz Chrystusa Miłosiernego, a po bokach dwa inne dzieła - św. Jana Pawła II oraz św. Faustyny Kowalskiej. Na dole znalazło się miejsce dla dwóch rzeźb Archaniołów - św. Gabriela i św. Rafała, wykonanych przez artystę Zbigniewa Godlewskiego z Łomży.

1 września gotowa nastawa ołtarzowa została uroczyście poświęcona przez bpa Kazimierza Gurdę. - *Chcemy dziś podziękować Bogu za wszystko, co zostało tutaj dokonane. Za piękno tego miejsca - parafialnego kościoła, miejsca modlitwy, spotkania z Jezusem Chrystusem i sprawowania sakramentów świętych. Całe to otoczenie, w tym piękno nastawy ołtarza, ma nam pomagać w zwróceniu wzroku ku Jezusowi obecnemu w Najświętszym Sakramencie* - mówił ordynariusz diecezji siedleckiej. - *Niech ten kościół będzie dla was źródłem wielkiej nadziei, radości i dumy* - zwrócił się do parafian z Dęblina.

Zbigniew Jończyk

- Poświęcenie nastawy ołtarzowej jest pewnym finałem prac związanych z budową tego kościoła - przyznaje ks. kan. Andrzej Kania, proboszcz dęblińskiej parafii

epraso.pl 410

DZIELILI SIĘ CHLEBEM I RADOŚCIĄ

Za najpiękniejszy wieniec został uznany ten uwity przez KGW w Lendzie Wielkim

Pierwszego bochenka z tegorocznych zbóż mogli skosztować wszyscy obecni na uroczystości mieszkańcy i goście

Poprzez śpiew, taniec i skecze rolnicy uroczyście świętowali symboliczne zakończenie prac polowych. 8 września w Nowodworze odbyły się doroczne gminne dożynki

Zgodnie z tradycją ostatnich lat, mieszkańcy spotkali się na placu przy markecie „Stokrotka", by wspólnie bawić się na żniwnej imprezie. Jej początkiem była polowa Msza św. dziękczynna za zebrane plony. Proboszcz parafii Nowodwór chwalił rolników za ich zaangażowaną postawę w produkcję roślinną i zwierzęcą. Zwrócił się również do osób korzystających z dobrodziejstw rolnictwa. - *Wielu nie umie uszanować ciężkiej pracy rolnika. Często nieprzespane noce, zarwane dnie w upale, deszczu czy chłodzie. Dlatego uszanujmy tę pracę, umiejmy dzielić się darami z niej pochodzącymi, aby nie zostały one zmarnowane i nie znalazły się na śmietniku. Uczmy się też dziękować za to, co mamy i umiejmy też dawać tym, którzy nie mają* - mówił podczas homilii ks. Mirosław Rogoźnicki.

Wójt Ryszard Piotrowski, przyjmując chleb z rąk starostów dożynek, Marzeny i Mariusza Barszczów z Zawitały, obiecał dzielić go sprawiedliwie. Pierwszego bochenka z tegorocznych zbóż mogli skosztować wszyscy obecni na uroczystości mieszkańcy i goście.

SKARBNICA WARTOŚCI

Podziękowania dla rolników za ich pracę na roli wybrzmiewały nie tylko podczas Mszy, ale również w okolicznościowych przemówieniach. - *Dziękuję za wasz trud i godną postawę, mimo licznych wyzwań, takich jak trudne warunki atmosferyczne i wojna na Ukrainie. Dzięki waszej pracy codziennie możemy cieszyć się świeżym, pachnącym chlebem, owocem waszych rąk. To właśnie wasza praca zapewnia nam bezpieczeństwo żywnościowe, a jednocześnie jest skarbnicą wartości społecznych i kulturowych, czego wyrazem są koła gospodyń wiejskich, zespoły śpiewacze, stroje ludowe oraz piękne wieńce dożynkowe* - podkreślił wójt gminy Nowodwór.

LENDO Z PIERWSZĄ NAGRODĄ

Najbarwniejszym i najbardziej widowiskowym elementem świętowania był korowód dożynkowy. Na scenie zaprezentowały się wszystkie z sześciu kół gospodyń, które przygotowały piękne wieńce dożynkowe na święto plonów. Nie zabrakło radosnych piosenek, a dodatkową atrakcją był monolog. Agnieszka Wąsik, przewodnicząca KGW Nowodworzanki, zadbała o wyjątkowy humor, prezentując skecz zatytułowany „Traktorzystka".

Dożynki nie mogły odbyć się bez tradycyjnego konkursu na najpiękniejszy wieniec, który gmina zorganizowała również w tym roku. Trzecie miejsce zdobył wieniec z Zawitały. - *Uwiłyśmy go w kształcie korony z różnych rodzajów zbóż, kwiatów i ziół. To była bardzo czasochłonna praca. Koło gospodyń poświęciło wiele wieczorów, aby stworzyć tak duży wieniec* - przyznaje Barbara Gągała, prezes KGW Zawitała. Drugie miejsce przypadło „Szlachetnym Gwiazdeczkom" z Grabowa Szlacheckiego. Ich wieniec również składał się z różnych zbóż. - *Wszystkie elementy były naturalne, na przykład kwiaty wykonane z prasowanej kukurydzy* - podkreśla Wiesława Beczek z KGW.

Tytuł zwycięzcy przypadł kołu gospodyń z Lenda Wielkiego. - *Bardzo się cieszymy z wygranej. Choć spóźniłyśmy się trochę, bo brałyśmy udział w dożynkach diecezjalnych, to warto było. Nasz wieniec miał nowoczesny kształt potrójnego serca, zwieńczonego krzyżem, a w jego centrum umieściłyśmy chleb. Dziękuję wszystkim członkiniom naszego koła za pomoc i ciężką pracę przy tworzeniu wieńca* - podkreśla Justyna Chachaj, przewodnicząca KGW.

Tomasz Kępka

„Żeby w polu i zagrodzie czuł się panem, daj mu Boże", tak rolnikom śpiewały panie z Grabowa Szlacheckiego

Grabów Szlachecki wywalczył drugie miejsce w konkursie wieńców

Trzecie miejsce zajął wieniec KGW Zawitała

Ważnym elementem dożynek było dzielenie chleba upieczonego z tegorocznych ziaren. Ceremonii dokonują starostowie dożynek Marzena i Mariusz Barszczowie, wójt Nowodworu Ryszard Piotrowski i przewodnicząca rady gminy Urszula Stachnio

Wszystkie biorące udział w dożynkach wieńce zostały poświęcone przez proboszcza parafii Nowodwór ks. Mirosława Rogoźnickiego

Symboliczne wręczenie dożynkowego wianka wójtowi Ryszardowi Piotrowskiemu przez Małgorzatę Bogusz z zespołu Babeczki podkreśliło charakter święta

prasa.pl 41d00a568f

POMAGANIE JEST ICH PASJĄ OD STU LAT

1 września Ochotnicza Straż Pożarna w Lendzie Ruskim obchodziła swój jubileusz, a druhowie oraz cała jednostka zostali uhonorowani za wyróżniającą się postawę

Uroczystości strażackie z okazji jubileuszu rozpoczęły się od przeglądu pododdziałów OSP, którego dokonał dowódca uroczystości, Ryszard Lemieszek, w towarzystwie prezesa zarządu oddziału wojewódzkiego Związku OSP RP

Uroczystości rozpoczęły się od podziękowania minionym pokoleniom strażaków oraz modlitwy za zmarłych. Na placu przy remizie odbyła się polowa Msza św., której przewodniczył kapelan powiatowy OSP. W homilii wyraził podziw dla strażackiej ofiarności. - *Już od stu lat druhowie z tej jednostki mają w sobie pragnienie niesienia pomocy innym. To pragnienie, które każe wstać w środku nocy, iść w ogień i ratować drugiego człowieka, to nic innego jak wypowiedzenie słowa: „Kocham”* - mówił ks. Wiesław Nestoruk.

Podczas uroczystości 17 druhów otrzymało medale i wyróżnienia

Jednym z kluczowych momentów uroczystości było odznaczenie sztandaru OSP Lendo Ruskie najwyższym odznaczeniem związkowym - Złotym Znakiem Związku OSP RP. Aktu dekoracji dokonał prezes zarządu wojewódzkiego ZOSP RP w Lublinie, Marian Starownik

ZE ZŁOTYM ZNAKIEM

Kluczowym momentem obchodów jubileuszu było wręczenie odznaczeń. Najwyższe wyróżnienie - Złoty Znak Związku OSP RP za wieloletnią, ofiarną działalność na rzecz ochrony przeciwpożarowej i dobra społeczeństwa - otrzymała cała jednostka OSP Lendo Ruskie. W imieniu prezesa Związku, Waldemara Pawlaka, złoty znak na szarfie przypiął do sztandaru Marian Starownik, prezes zarządu oddziału wojewódzkiego Związku OSP RP w Lublinie.

Indywidualne medale i odznaczenia trafiły do 13 wyróżniających się druhów. Najwyższe odznaczenie, złoty medal „Za zasługi dla pożarnictwa”, otrzymali Jarosław Wojtaś i Jacek Wojtaś. W ramach jubileuszu odsłonięto również pamiątkową tablicę na ścianie remizy.

Uroczystości zakończyło wręczenie statuetek dla osób i instytucji, które wsparły organizację jubileuszu stulecia OSP w Lendzie Ruskim.

PASJA, KTÓRA NIE GAŚNIE

Podczas obchodów stulecia OSP Lendo Ruskie zaproszeni goście złożyli gratulacje i wyrazili swoje uznanie dla jednostki. - *Cieszę się, że mogę dzielić z wami radość z tego wyjątkowego jubileuszu. Oddajemy hołd tym, którzy budowali waszą jednostkę. To lata ciężkiej pracy na rzecz społeczności, które zapewniły rozwój umiejętności i dorobek, gwarantując skuteczność waszych działań. Wiem, że macie ambicje i staracie się o nowy samochód - będę wspierał te starania* - zapewnił Marian Starownik.

Gratulacje strażakom złożył również komendant powiatowy Państwowej Straży Pożarnej w Rykach, st. bryg. Krzysztof Morawski. - *Dziś wasza jednostka to nie tylko lokalna inicjatywa, ale część zorganizowanego systemu ratownictwa. Wasza wytrwałość i życzliwość instytucji przyczyniły się do tego sukcesu. Jestem przekonany, że przed wami jeszcze wiele dobrych chwil, a wasza pasja nigdy nie zgaśnie* - podkreślił komendant.

Do gratulacji dołączył także starosta rycki, Dariusz Szczygielski, a list od wojewody lubelskiego Krzysztofa Komorskiego odczytał radny powiatowy Jerzy Gąska.

REMIZA I DOM LUDOWY

Choć straż w Lendzie Ruskim obchodziła stulecie, jej historia jest nieco dłuższa. Już około 1918 roku w Wólce Sobieszyńskiej powstało pierwsze Pogotowie Ogniowe, założone przez Józefa Grzechnika, Jana Stachnio, Stanisława Stachnio, Wojciecha Grzechnika i Władysława Stachnio. Lokalizacja pogotowia zmieniła się w 1923 roku, kiedy mieszkańcy Wólki zostali przesiedleni na tereny dzisiejszego Lenda Ruskiego. A 1924 roku formalnie utworzono straż dla tej miejscowości.

Wraz z przesiedleńcami do Lenda trafiła także drewniana remiza, a po naradach z miejscowymi mieszkańcami postanowiono wybudować wspólny Dom Ludowy. Otwarto go 18 listopada 1933 roku, a w jego pomieszczeniach, obok szkoły, mieściły się świetlica dla Związku Strzeleckiego, Ochotnicza Straż Pożarna oraz Kółko Rolnicze.

II wojna światowa przerwała rozwój organizacji, jednak zaraz po jej zakończeniu działalność straży wznowiono, stawiając przed sobą nowe wyzwanie - budowę nowej remizy.

PRACOWITE DWIE DEKADY

Budową remizy otwartej w 1958 roku zajęli się członkowie komitetu: Władysław Rusek, Michał Spoczyński, Bolesław Stachnio, Antoni Szewczyk, Roman Wojtaś, Czesław Stachnio, Kazimierz Gosek i Bolesław Adamski. Choć inwestycja była znacząca, już trzy lata później zawiązał się kolejny komitet, którego celem była budowa garażu. W 1970 roku projekt zakończono sukcesem, a pięć lat później garaż został wyposażony w samochód marki Żuk.

Kolejny ważny etap w historii OSP rozpoczął się w 1999 roku, kiedy jednostka otrzymała swój pierwszy sztandar. W XXI wieku nastąpił dalszy dynamiczny rozwój. W 2007 roku stary Żuk został zastąpiony nowocześniejszym pojazdem Magirus-Deutz, a w 2014 roku, dzięki środkom PROW, wyremontowano garaż i świetlicę, pojawiło się też nowe wyposażenie. W 2017 roku, również z funduszy PROW, przy remizie powstał plac zabaw oraz siłownia zewnętrzna.

Ostatnie lata przyniosły jednostce kolejne modernizacje, w tym zakup nowego sprzętu i odzieży. Najnowszą inwestycją była modernizacja i rozbudowa garaży w 2022 roku, sfinansowana ze środków Polskiego Ładu.

Tomasz Kępka

Na pamiątkę stulecia OSP Lendo Ruskie, w ścianę zewnętrzną remizy wmurowano tablicę. Uroczystego odsłonięcia dokonali wójt gminy Ułęż Izabela Kulik oraz sołtys Lenda Ruskiego Wacław Ajdakowski. Tablicę poświęcił kapelan powiatowy OSP, ks. Wiesław Nestoruk

Skład zarządu OSP Lendo Ruskie
Prezes - Henryk Sęk, naczelnik - Grzegorz Stachnio, sekretarz - Łukasz Szewczyk, skarbnik - Wojciech Szewczyk, zastępca naczelnika - Szymon Ciołek, gospodarz - Marcin Sęk, członek zarządu - Kazimierz Stachnio

Odznaczenia
Złoty Medal za Zasługi dla Pożarnictwa: Jarosław Wojtaś, Jacek Wojtaś
Srebrny Medal za Zasługi dla Pożarnictwa: Rafał Ajdakowski, Tomasz Sęk, Sebastian Sęk, Grzegorz Stańczak, Karol Szewczyk, Łukasz Szewczyk, Wojciech Szewczyk
Brązowy Medal za Zasługi dla Pożarnictwa: Marcin Sęk
Brązowy Medal za Zasługi dla Pożarnictwa Województwa Lubelskiego: Grzegorz Stachnio
Wyróżnienia: Stanisław Biadun, Jan Sęk, Henryk Sęk, Kazimierz Stachnio, Andrzej Wojtaś, Bogdan Wojtaś

sprzedaj.pl 41d00a568f

POWRÓCIŁA PAMIĘĆ O PILOTACH

W Starym Zadybiu władze gminy, wojsko oraz mieszkańcy uczcili 80. rocznicę wylądowania żołnierzy i Pułku Lotnictwa Myśliwskiego „Warszawa" na tych terenach

W uroczystości wzięli udział samorządowcy, w tym wójt gminy Kłoczew Zenon Stefanowski oraz starosta rycki Dariusz Szczygielski. Obecni byli także reprezentanci wojska, dawnej szkoły oraz sołectwa Stare Zadybie

- Stacjonowanie pułku na pierwszym lotnisku na polskiej ziemi stało się trwałym elementem naszej lokalnej historii. Z wdzięczności dla tych, którzy walczyli o nasze wyzwolenie podczas II wojny światowej, wyremontowaliśmy pomnik i zagospodarowaliśmy jego otoczenie, aby godnie upamiętniało te wydarzenia - powiedział podczas uroczystości wójt Zenon Stefanowski

W 1944 roku losy II wojny światowej wyraźnie zaczęły przechylać się na korzyść Aliantów. Niemcy byli stopniowo wypierani przez nacierającą Armię Czerwoną, wspieraną przez polskie oddziały. W skład polskich sił wchodzili także lotnicy, którzy na radzieckich maszynach, oznaczonych biało-czerwoną szachownicą, wylądowali w Starym Zadybiu. Było to symboliczne i historyczne wydarzenie - pierwsze lądowanie polskich żołnierzy na ojczystej ziemi od czasu niemieckiej inwazji na Polskę w 1939 roku.

Wydarzenie to stało się na tyle ważne, że w 1964 roku w Zadybiu odsłonięto pomnik lotników, ozdobiony fragmentem samolotowego skrzydła, upamiętniający ten moment.

W OBECNOŚCI PILOTÓW I SENIORÓW

Przez wiele lat pomnik lotników w Starym Zadybiu był miejscem, gdzie regularnie oddawano hołd poległym pilotom, a o pamięć o nich dbała miejscowa szkoła podstawowa. Jednak po likwidacji placówki kilka lat temu, miejsce pamięci stopniowo popadało w zapomnienie i niszczało. Dopiero na przełomie ubiegłego i tego roku, dzięki wsparciu zewnętrznych środków oraz pomocy Nadleśnictwa Garwolin, przeprowadzono modernizację pomnika i jego otoczenia. Nowy obelisk, nawiązujący formą do oryginalnej wersji, został wzbogacony o dodatkową tablicę informacyjną, altanę na spotkania oraz mały parking.

W sobotę, 31 sierpnia, po pięciu latach przerwy, odbyły się pierwsze uroczystości upamiętniające lotników, a okazja była wyjątkowa - 80. rocznica lądowania polskich pilotów na tych terenach. Władze gminy Kłoczew zaprosiły na uroczystość przedstawicieli polskiego lotnictwa, w tym gen. bryg. pil. Romana Harmozę, byłego dowódcę Pułku Lotnictwa Myśliwskiego i honorowego prezesa Klubu Generałów i Admirałów RP, a także ppłk. pil. Włodzimierza Mikiciuka, płk. pil. Mariana Ziębę ze Stowarzyszenia Seniorów Lotnictwa Wojskowego oraz mjr. Krzysztofa Derdę, dowódcę 23 Bazy Lotnictwa Taktycznego w Mińsku Mazowieckim, spadkobiercy tradycji 1 PLM „Warszawa". W uroczystości wzięli także udział przedstawiciele władz powiatowych, samorządowcy oraz licznie zgromadzeni mieszkańcy.

Hołd poległym lotnikom oddali zasłużeni przedstawiciele lotnictwa wojskowego: były dowódca Pułku Lotnictwa Myśliwskiego oraz honorowy prezes Klubu Generałów i Admirałów RP gen. bryg. pil. Roman Harmoza, a także reprezentanci Stowarzyszenia Seniorów Lotnictwa Wojskowego ppłk. pil. Włodzimierz Mikiciuk i płk. pil. Marian Zięba

PRZYKŁAD DOBREGO WYCHOWANIA

Podczas uroczystości w Starym Zadybiu wójt gminy Kłoczew, Zenon Stefanowski, przypomniał losy pilotów 1 Pułku Lotnictwa Myśliwskiego „Warszawa". - *To właśnie stąd, 80 lat temu, piloci wystartowali do swojego pierwszego lotu bojowego nad przyczółek warecko-magnuszewski. W kolejnych misjach brali udział w walkach o prawobrzeżną Warszawę, Pragę, Kołobrzeg, a ostatecznie dotarli do Berlina* - wyjaśnił Stefanowski.

Wójt podkreślił również, że sformowanie pułku na ziemi sowieckiej stanowiło szansę powrotu do kraju dla wielu Polaków, więźniów sowieckich łagrów i zsyłek, którzy z różnych powodów nie zdołali dołączyć do armii gen. Władysława Andersa. Latając na samolotach Jak-1 i Jak-9, polscy piloci wykonali podczas wojny ponad 1000 godzin bojowych, niszcząc wiele sprzętu naziemnego oraz 11 samolotów wroga, przy stosunkowo niewielkich stratach - zginęło 9 pilotów.

Podczas uroczystości wójt Stefanowski podkreślił, że remont pomnika i zagospodarowanie jego otoczenia były wyrazem szacunku dla lokalnej historii oraz wdzięczności dla tych, którzy walczyli o wyzwolenie podczas wojny. - *Zadbaliśmy o to miejsce, aby godnie upamiętniało tamte wydarzenia* - zaznaczył.

W imieniu lotników podziękowania władzom gminy złożył gen. bryg. pil. Roman Harmoza. - *To przykład waszego wysiłku w wychowaniu młodego pokolenia. Jako przedstawiciel odchodzącej generacji, cieszę się, że pomnik został odremontowany. Wierzę, że pamięć o pilotach będzie tu pielęgnowana, co pozwoli nam myśleć, że nasze życie nie było zmarnowane* - powiedział generał Harmoza.

Część oficjalną zakończyło złożenie wiązanek pod pomnikiem.

Tomasz Kępka

» O ZDROWIU

Jesienne wirusy

Leszek Marek Krześniak, specjalista chorób wewnętrznych, absolwentem Akademii Medycznej w Warszawie. Od ponad 30 lat prowadzi własny gabinet lekarski. Popularyzator wiedzy medycznej w mediach, autor audycji radiowych z cyklu "Minuta dla zdrowia", "Bądź zdrów", "Zioła na działce"

Co roku, pod koniec lata i na początku jesieni, kiedy chłodniejsze dni zaczynają dominować, wiele osób nagle zapada na różnego rodzaju przeziębienia. Objawy te często obejmują katar, uporczywy kaszel, a niekiedy także gorączkę

Głównymi sprawcami tych dolegliwości są tzw. wirusy późnego lata, które atakują drogi oddechowe. Przy katarze, kichaniu czy kaszlu wirusy te łatwo przenoszą się z jednej osoby na drugą, zwłaszcza w miejscach, gdzie ludzie przebywają w dużych skupiskach, takich jak przedszkola, szkoły, zakłady pracy, wojsko, czy zatłoczone środki transportu, takie jak pociągi i samoloty. Słabo wentylowane pomieszczenia również sprzyjają ich rozprzestrzenianiu. Wirusy te mogą szybko przemieszczać się na duże odległości, nawet między kontynentami, i są przyczyną wielu jesiennych przeziębień. Najczęściej występującymi wirusami są adenowirusy, ale jak przekonaliśmy w czasie infekcji covidowych, także koronawirusy.

Wirusy osiedlają się w nosie i gardle, a następnie w ciągu jednego dnia mogą dotrzeć do jelita cienkiego, gdzie zaczynają się intensywnie namnażać. Po około siedmiu dniach infekcja może się rozprzestrzenić, prowadząc do uogólnionego zakażenia, które obejmuje również centralny układ nerwowy.

Znacznie rzadziej na przeziębienia zapadają osoby z dobrze funkcjonującym układem odporności. Warto wspierać go poprzez odpowiednie odżywianie, dostarczając organizmowi niezbędnych składników mineralnych i witamin. Istotne jest również dostarczenie z pożywieniem bakterii probiotycznych, aby odbudować mikroflorę jelit, przez hodowane w warunkach domowych jogurtów i kefirów.

Jeśli w przewodzie pokarmowym brakuje tzw. bakterii probiotycznych (pałeczki kwasu mlekowego Lactobacillus czy bifidobakterii), organizm może nie wytwarzać wystarczającej ilości immunoglobuliny A, czyli białka odpowiedzialnego za tworzenie warstwy ochronnej na powierzchni błon śluzowych m.in. w nosie i gardle. Wówczas organizm nie ma własnej ochrony przed wirusami i bakteriami, które znajdują się we wdychanym powietrzu.

DLACZEGO MASKI?

Innym skutecznym sposobem ochrony przed zarażeniem się tymi wirusami jest stosowanie, przy kontakcie z osobami zarażonymi, półmasek wykonanych z tkaniny, które mogą zatrzymywać wirusy i inne drobnoustroje. (ANTYGRYPA).

Półmaski takie powinny być obowiązkowo noszone przez osoby w trakcie infekcji układu oddechowego, aby zapobiegać rozprzestrzenianiu się wirusów w wydychanym powietrzu i chronić osoby z najbliższego otoczenia przed zarażeniem. W krajach azjatyckich jest to powszechna praktyka - osoba z katarem czy przeziębieniem nie wsiądzie do pojazdu komunikacji miejskiej bez założonej półmaski na twarzy.

Skuteczność działania półmaski można dodatkowo zwiększyć, wkrapiając do jej wnętrza 2-3 krople olejku z drzewa herbacianego. Olejek ten nie tylko posiada właściwości przeciwwirusowe, ale także skutecznie niszczy oporne na leki bakterie, takie jak gronkowiec złocisty. Dodatkowo olejek z drzewa herbacianego pobudza układ odporności.

Innymi sposobami wspomagania odporności w tym okresie są: podawanie wyciągów z grasicy, cynku, naturalnej witaminy C, a także niektóre szczepionki, chociaż szczepionki przeciwko adenowirusom, jak dotąd, nie ma.

Leszek Marek Krześniak, www.drkrzesniak.pl

eprasa.pl 41d00a568f

DODAJ SWOJE OGŁOSZENIE

Jak zamieścić ogłoszenie drobne w gazecie? Wybierz jeden ze sposobów.

SMS

Wyślij SMS z treścią ogłoszenia (maksymalnie 160 znaków), pod nr **74550** zaczynając od skrótu **TGO.** Przykład: TGO.oddam szczeniaki w dobre ręce.
Podaj miejscowość oraz numer telefonu kontaktowego. Koszt SMS-a wynosi 4,92 zł z VAT.
Ogłoszenie ukaże się w kolejnym wydaniu gazety.
Serwis funkcjonuje we współpracy z firmą Bild Presse z siedzibą w Łodzi.

KUPON

Napisz treść ogłoszenia na wyciętym z gazety, ważnym kuponie i dostarcz go do redakcji lub wrzuć do skrzynki kontaktowej gazety. Możesz także wysłać go pocztą.
Ogłoszenie jest bezpłatne i ukaże się w kolejnym wydaniu gazety.

REDAKCJA

Przyjdź do redakcji i podaj treść ogłoszenia. Cena za jedną emisję wynosi 5,00 zł z VAT.

Ogłoszenie dostarczone do piątku w godzinach pracy sekretariatu ukaże się w najbliższym wtorkowym wydaniu. W przypadku wysłania kuponu pocztą lub wrzucenia do skrzynki kontaktowej o terminie publikacji decyduje data dotarcia kuponu do redakcji.
Redakcja zastrzega sobie prawo ingerencji w treść ogłoszenia w przypadku, gdy podana kategoria jest niezgodna z treścią ogłoszenia, lub gdy treść ogłoszenia zawiera błędy ortograficzne lub stylistyczne.

Redakcja nie odpowiada za treść ogłoszeń.

UWAGA!
JEDEN KUPON = JEDNA OFERTA

Pamiętaj, że w jednym ogłoszeniu można podać tylko jedną ofertę sprzedaży, kupna, czynności. W przypadku, gdy w ogłoszeniu będzie więcej ofert, opublikowana zostanie pierwsza w kolejności.

Przykład: z ogłoszenia „Sprzedam kosiarkę rotacyjną, meble kuchenne, rower górski..." opublikowana zostanie oferta sprzedaży kosiarki rotacyjnej. Pozostałe dwie rzeczy należy podać w kolejnych ogłoszeniach.

OGŁOSZENIA

MIESZKANIE
SPRZEDAM

MIESZKANIE własnościowe 3 pokoje, 48 mkw. pierwsze piętro, osiedle Karola Wojtyły w Rykach. Tel. 607 997 517.

MIESZKANIE bezpośrednio 56 m2 w Garwolinie przy ul. Targowej 6 - nowe bloki. Mieszkanie wykończone, komórka lokatorska 3 m2 obok mieszkania podziemne miejsce parkingowe, balkon. Tel: 505 651 630

MIESZKANIE 56 m2, na parterze, trzy pokoje, kuchnia, przedpokój, łazienka i wc, przynależna piwnica, w pełni wyposażone, do odświeżenia. Trąbki. Tel: 728 144 543

MIESZKANIE niskoczynszowe, pow. 33,58 mkw, 2 pokoje, kuchnia, łazienka, balkon, piwnica, do remontu, parter, super lokalizacja Ryki ul. Wyczółkowskiego, cena do uzg. Tel. 579 338 173.

MIESZKANIE
KUPIĘ

MIESZKANIE 3 pokojowe, 55 m2 na osiedlu przy ul. Zamojskiej w Garwolinie lub na innym osiedlu bezczynszowym w nowym budownictwie. Tel: 723 497 796

DOM
SPRZEDAM

SPRZEDAM dom mieszkalny, piętrowy z poddaszem użytkowym w Rykach, na działce 415m2. Cena 300 tys. zł. Wiadomość: 507 114 046

DOM murowany, pow. 62 m2, 3 pokoje, kuchnia, łazienka, działka o pow. 1162 m2, ocieplony, okna wymienione,

SPRZEDAM

1/2 bliźniaka, 164m²
Kłoczew, ul. Leśna
507 555 208

RECYKLING CENTER
SKUP ZŁOMU
AUTOKASACJA
781 200 418
Ryki, ul. Lubelska 43A

Auto Centrum Ryki
AS CAR

OKRĘGOWA STACJA KONTROLI POJAZDÓW
PRZEGLĄDY REJESTRACYJNE
ul. Słowackiego 26
509 799 777
AUTO SERWIS
MYJNIA
STACJA PALIW

TWÓJ Głos GAZETA POWIATU RYCKIEGO
TWÓJ Głos GAZETA POWIATU GARWOLIŃSKIEGO
2 reklamy w cenie 1
Wykupiona reklama ukaże się jednocześnie w gazetach: Twój Głos Ryki i Twój Głos Garwolin

KUPON NA BEZPŁATNE OGŁOSZENIE DROBNE

*PROSIMY WYPEŁNIĆ CZYTELNIE DRUKOWANYMI LITERAMI

TREŚĆ OGŁOSZENIA: .....

.....

.....

MIEJSCOWOŚĆ: .....

CENA: .....

TELEFON KONTAKTOWY: .....

TWÓJ Głos
KUPON WAŻNY DO 27 września

eprasa.pl 41d00a568f

HURTOWNIA SPOŻYWCZA
Maria Pawlak u Helenki

Oferujemy:
- mrożonki, flaki,
- świeży drób,
- wędliny, konserwy,
- napoje, słodycze,
- lody
- konserwy rybne

BARDZO DUŻY WYBÓR RYB i ŚLEDZI

OBSŁUGUJEMY CHRZCINY, KOMUNIE IMPREZY OKOLICZNOŚCIOWE

ryby mrożone, wędzone, smażone i śledzie

RYKI, ul. Żytnia 10 (za budynkiem OSI)
☎ 81 8652 103
Zapraszamy: Pn-Pt 7.00-17.00 Sob 7.00-15.00

USŁUGI ZIEMNE
KOPARKĄ KOŁOWĄ I MINIKOPARKĄ
ODŚNIEŻANIE dojazdów, posasji, parkingów
TRANSPORT 20-30 T żwir, piach, kruszywa i inne
JARKOP Jarosław Dembek
Czernic 38, 08-550 Kłoczew
tel. 721 094 302

SKUP ZŁOMU
AUTOROMANO
ATRAKCYJNE CENY, ŁATWY DOJAZD
Dęblin, ul. Kocka 179 (PRZY STACJI LOTOS)
✆ 573 779 889

KUPIĘ SAMOCHODY DO 10.000 ZŁ
TEL. 577 079 999

OKRĘGOWA STACJA KONTROLI POJAZDÓW
Włodzimierz Lesisz
- MECHANIKA POJAZDOWA
- SKLEP MOTORYZACYJNY
- STACJA PALIW

Pełny zakres badań technicznych

08-530 Dęblin, ul. Szpitalna 2
kom. 506 17 00 95, tel. 81 88 01 920

P.P.H.U. DALEX
USŁUGI ZIEMNE
www.dalex-robotyziemne.ngb.pl
- wykopy, niwelacje, plantowanie
- załadunki, rozładunki
- transport wywrotkami
- usługi minikoparką, koparko-ładowarką i koparką
- sprzedaż piachu, żwiru

KRUSZYWO BETONOWE

P.P.H.U. DALEX
OGRODZENIA
- betonowe i panelowe
- słupki, podmurówki do siatek i paneli
- produkcja sprzedaż montaż
- furtki i bramy panelowe

SZAMBA KOMPLEKSOWO
kręgi przepusty i inne wyroby betonowe
www.dalex-robotyziemne.ngb.pl
Ryki, Kazimierzyn 2
tel. 606 212 049

ogrzewania gazowo-węglowe; zabudowania gospodarcze, Dęblin ul. Kocka. Cena do uzg. Tel. 509 459 663.

DOM KUPIĘ

DOM dla małej rodziny, nadający się do zamieszkania lub do niewielkiego remontu. Sobolew. Tel: 889 003 417

LOKAL KUPIĘ

GARAŻ murowany. Garwolin, Al. Legionów. Tel: 723 497 796

MIEJSCE garażowe. Garwolin Os. Dobra. Tel: 723 497 796

GARAŻ murowany. Garwolin. Tel: 723 497 796

DO WYNAJĘCIA POSIADAM

MIESZKANIE dwupokojowe, 2 piętro, dla 1-2 osób, duży balkon, piwnica. Garwolin os. Romanówka. Tel: 506 263 675

KAWALERKA 39 m2, na parterze, ogrzewanie gazowe, okna na południowy zachód, przedpokój, kuchnia umeblowana, pokój do własnego wyposażenia, piwnica. 1 600 zł + zużycia. Garwolin. Tel: 506 518 298

POMIESZCZENIE garażowe 18x8 m, na działce 3000 m2. Głosków. Tel: 509 127 518

LOKAL 30m2 w centrum Garwolina pod usługi lub biuro. Cena do uzgodnienia. Tel: 722 752 243

DZIAŁKA do wynajęcia, pow 240 mkw przy biedronce i stacji paliw, cena 600 zł. Tel. 888 302 303, 608 057 374.

MIESZKANIE 40m2, 2 piętro, salon wraz z aneksem kuchennym, sypialnia oraz łazienka, w pełni umeblowane, wyposażone w sprzęt AGD, w bloku winda, wynajem na dłuższy okres czasu. 1 800 zł plus opłaty, wymagana kaucja. Tel: 506 920 046

MIESZKANIE 38 m2. 1 100 zł plus czynsz do spółdzielni oraz opłaty. Garwolin. Tel: 519 866 313

MIESZKANIE dwupokojowe z kuchnią, przedpokojem i łazienką, atrakcyjna okolica, mieszkanie świeżo po malowaniu, gotowe do zamieszkania. 1 800 zł + media zgodnie ze wskazaniami liczników. Garwolin. Tel: 660 498 224

DO WYNAJĘCIA SZUKAM

RODZINA 4 osobowa poszukuję domu lub mieszkania. Garwolin i okolice. Tel: 727 884 041

DZIAŁKA POLE SPRZEDAM

GOSPODARSTWO rolne o pow. 1,96 ha z placówką, plus 16 arów lasu, Trzcianki 52 gmina Nowodwór. Tel. 513 214 865.

SIEDLISKO w Woli Rębkowskiej o pow. 4200m2, na działce znajduje się budynek mieszkalny, drewniany z bali, zdrowy, kryty blachą, do remontu, budynek gospodarczy i garaż murowany. Cena do uzgodnienia. Tel: 720 915 815

DWIE uzbrojone działki budowlane po 1600m^2 w Woli Rębkowskiej - Zacisze. Cena do uzgodnienia. Tel: 720 915 815

DZIAŁKA budowlana, pow. 30 arów, Sierskowola. Cena do uzg. Tel. 531 868 784.

DZIAŁKA w Garwolinie przy ulicy Sławińskiej, pow. ok. 1450m2, media w drodze, prąd, woda i kanalizacja. Tel: 502 553 582

ATRAKCYJNA działka budowlano-inwestycyjna 1620 m2, w Górznie. Działka o wymiarach: 34 x 46 m, numer działki 392/5. Dojazd z dwóch stron drogą asfaltową. Media. Cena: 150 zł/m. Tel: 510 024 832

DZIAŁKA budowlaną o numerze 3763/2, 1,12 ha. wszystkie media, Ryki, ul. Piaskowa. Tel. 573 964 538.

GOSPODARSTWO ROLNE w gminie Nowodwór, pow 6,5 hektara w tym 3,5 użytku rolnego, reszta to siedlisko i las, wyposażenie rolnicze, cena do uzg. Tel. 889 758 909.

NIERUCHOMOŚĆ pod działalność gospodarczą nr działki 2257 - lokal 79mkw + działka 1200 mkw. Stężyca ul. Rokicka 2. Tel. 661 488 814, 661 909 466.

SIEDLISKO w Niedźwiedziu o pow. 3700 mkw, na działce jest budynek mieszkalny drewniany i budynki gospodarcze, cena do uzg. Tel. 508 843 082.

DZIAŁKA budowlana pow. 15 arów, uzbrojona, woda, gaz, prąd, częściowo ogrodzona. Ryki ul. Młynarska. Cena do uzg. Tel. 603 191 854.

DZIAŁKA budowlana, nr ewid. 89, pow. 87 arów, wym. 45x190 m z możliwością podziału. Krasnogliny. Cena do uzg. Tel. 601 227 154.

DZIAŁKA budowlana - siedlisko o pow. 38 arów w środku wsi, przy szocie. Okrzeja. Tel. 510 526 910.

DZIAŁKI budowlane o pow. 1500 mkw przy ul. Swatowskiej w Rykach, posiadają wszystkie media, księga wieczysta, cena do neg. Tel. 665 111 198.

DZIAŁKA budowlana przy ul. Królewskiej, Ryki. Sprzedam lub wydzierżawię. Tel: 660 765 218

DZIAŁKA budowlana 1100 m2 o wymiarach 34 x 34 m w miejscowości Sławiny gm. Garwolin. Działka znajduje się w pobliżu lasu a dojazd do działki wydzieloną drogą wewnętrzną. Tel: 513 904 641

DZIAŁKA nowopowstająca w miejscowości Reducin, rolna z możliwością zabudowy, powierzchnia 3478 m kw. Cena 100 zł/m kw. do negocjacji. Tel. 694 889 409.

DZIAŁKA w Garwolinie w bardzo dobrej lokalizacji, koło Shella. Tel: 601 954 010

DZIAŁKA POLE KUPIĘ

POLE, działkę rolną, gmina Kłoczew i gminy sąsiednie. Tel. 790 772 445

WEZMĘ w dzierżawę grunty orne, Kłoczew i okolice. Warunki do ustalenia. 790 772 445

DZIAŁKI, pola, gospodarstwa. Sobolew. Tel: 889 003 417

TARTAK
DREWNOHURT
- drewno budowlane
- więźby dachowe
- krokwie, deski, łaty, kantówki
- trociny, obrzyny tartaczne
- drewno opałowe do pieców C.O. i kominków sosna, brzoza, dąb, grab i inne w wałku i rąbane
- deska elewacyjna, podbitka
- boazeria, deska tarasowa
- Kupno dęba na pniu
- stęple budowlane

REGAMET

SPRZEDAŻ NOWOCZESNYCH POKRYĆ DACHOWYCH

WYCEŃ BEZPŁATNIE DREWNO NA SWÓJ DACH U PRODUCENTA
Nowodwór 102A
drewnohurt1@wp.pl
✆ 790 219 819

POSADZKI MIXOKRETEM
UDZIELAM GWARANCJI NA POZIOM
TYNKI AGREGATEM

T. Panasiewicz - 663 776 972

USŁUGI REMONTOWO BUDOWLANE
Michał Prządka
- remonty i wykończenia wnętrz
- adaptacje poddaszy
- układanie glazury, terakoty i gresu
- malowanie, szpachlowanie
- zabudowy z płyt G-K
- sufity podwieszane
- montaż drzwi i parapetów
- docieplenia budynków
- malowanie elewacji i wiele innych

PERFEKT-BUD

Czernic 171, 08-550 Kłoczew
e-mail: perfekt-bud0404@wp.pl
669-319-899
663-359-509

ALMAR trans

- KRUSZYWA DROGOWE
- PIASEK-ŻWIR-POSPÓŁKA
- WAPNO NAWOZOWE
- KAMIEŃ OGRODOWY
- PIASEK DO MIXOKRETA
- OTOCZAKI

KŁOCZEW
tel. 502 215 457

USŁUGI KOMINIARSKIE
FREZOWANIE KOMINÓW
- czyszczenie mechaniczne
- wkłady kominowe
- ceramika izolowana
- odbiory, przeglądy

do każdego frezowania NASADA GRATIS!

KOM-FREZ ✆ tel. 783 493 576

GABINET OKULISTYCZNY
lek. med. Beata Flis
specjalista chorób oczu
czynny w **czwartki** w godz. **16-18**
Rejestracja telefoniczna
od poniedziałku do piątku w godz. 10-18
tel. 512 748 637
08-500 Ryki, ul. Wyczółkowskiego 6

SANMED
Specjalistyczne Centrum Medyczne SANMED
STOMATOLOGIA
Więcej informacji i rejestracja pod nr telefonu
535 202 010 oraz 81 865 12 27
lub w rejestracji przy ul. Słowackiego 4
Placówka znajduje się w pawilonie handlowym „MERKURY"
ul. Słowackiego 4/5C

CENTRUM STOMATOLOGICZNE
LUXDENT
Ryki, ul. K. Wojtyły 3
I piętro, nad MediVitą
lek. dent.
Sławomir KONCEWICZ
tel. 534 260 870
- leczenie próchnicy
- stomatologia estetyczna
- odbudowa zębów
- chirurgia
- protetyka
- profilaktyka
- stomatologia dziecięca
- RTG: pantomogram, zdjęcia zębowe
Rejestracja telefoniczna
prowadzona jest przez 7 dni w tygodniu

BonaVET
GABINET WETERYNARYJNY
lek. wet. Mariola Łabędzka
ul. Słowackiego 4, Ryki (D.H.U. Merkury)
pon.-pt. 10:00-18:00, sob. 10:00 - 14:00
profilaktyka, szczepienia, leczenie, badanie krwi, zabiegi chirurgiczne (sterylizacje, chirurgia miękka i kostna), RTG, USG, usuwanie kamienia nazębnego, czipowanie, paszporty, strzyżenie psów, diety lecznicze, witaminy i leki dla gołębi, art. zoologiczne
721 030 800

GABINET NEUROLOGICZNY
lek. neurolog
Mirosław LORENC
Ryki, ul. Żytnia 8 (budynek OSI) – czwartek 15 – 17
rejestracja – 601 445 807
INNE TERMINY PO UZGODNIENIU TELEFONICZNYM
nagłe przypadki – 601 445 807

PRYWATNY GABINET
DERMATOLOGICZNY
Ryki, ul. Sienkiewicza 12
Barbara BOJAR
Przyjmuje w piątki, godz. 11 -15. Rejestracja telefoniczna codziennie.
tel. 602 305 421

SAMOCHÓD
SPRZEDAM

AUDI A4 B8 2.0 TDI 143 KM, prod. z końca 2008r. kolor czarny, automat, bogate wyposażenie, stan bdb, cena do uzg. ok. Okrzei. Tel. 604 891 618.

AUDI A6 b+g poj. 2,4 1998r. granatowy, opłacony, butla gaz do 2030r. bez wspomagania, cena 2.500 zł. Tel. 669 708 624.

HONDA CRV 2007r. kolor granatowy met. opony letnie i zimowe, cena 32.000 zł. okolice Ryk. Tel. 604 424 961.

OPEL Astra H 1.4 B+G, cena 4.500 zł. Kłoczew. Tel. 727 604 200.

OPEL Corsa 2014, 1.4 benzyna, 5 drzwi, klimatronik, podgrzewane siedzenia, podgrzewana kierownica itp., stan bdb. Tel: 602 605 367

OPEL Zafira 2010r. czarna 1.8 B, przebieg 286 tys.km. nie wymaga nakładów własnych, 2 komplety kół, cena 18.500 zł. Ryki. Tel. 502 443 010.

PEUGEOT 207 lift, 1.4 benzyna 73KM, 2011r. 102 tys.km. 5 drzwi, hak, stan bdb, bez wkładu finansowego, wymieniony rozrząd, olej, długie opłaty, cena 18.500 zł. Ryki. Tel. 883 462 449.

PEUGEOT 307 2002r. hdj 2000cm, 90 KM, przebieg 370 tys.km. przegląd i oc ważne do lipca 2025r. Cena 2.500 zł. Tel. 664 171 752.

RENAULT Clio 3 kombi, 2010r. 1.5 DCi 68KM, czarny, klima, 2 kluczyki, po wymianie rozrządu 187 tys.km. cena 11.000 zł. Ryki. Tel. 668 275 449.

RENAULT Megane III 1.6 dci 130KM, 2015r. przebieg 82000km, na łańcuchu rozrząd, wersja bose, srebrny, czujnik parkowania z kamerą , wbudowana nawigacja, ekran dotyku, hak, bardzo bogate wyposażenie, dwa kpl kół: lato - alu 17 cali, zima 16 cali stalowe, stan bdb, cena 37.900 zł. Sierskowola. Tel. 695 571 745.

RENAULT thalia 2007r., 1.2 benzyna, salon PL, bogata wersja wyposażenia, 150 tyś. km przebiegu, komplet opon, garażowany. Cena 6.400 zł. Garwolin. Tel: 608 865 452

VOLVO v70, 2003r, stan dobry, przebieg 430 tys.km. przegląd techniczny ważny i oc. Gończyce. 8 000 zł. Tel: 600 942 748

VW golf VI, 1.9 TDI, 2011r., 130 tyś. km przebiegu, 5 drzwi, czarny, klimatyzacja, nawigacja, ABS, sprowadzony, zarejestrowany, stan idealny, 1 właściciel w PL, serwisowany. Mroków. Cena do uzgodnienia. Tel: 692 263 782

VW Transporter samochód osobowo-ciężarowy, prod. 2008r. cena 22.000 zł. Okolice Ryk. Tel. 698 877 042.

SAMOCHÓD
KUPIĘ

AUTA, CIĄGNIKI. Kupię każde auto, skup aut, kasacja, maszyny rolnicze, ciągniki rolnicze. Numer telefonu - 660 454 255

AUDI A4 lub A6 w bardzo dobrym stanie, do 50 000 zł. Garwolin. Tel: 721 517 916

MOTOCYKL
SPRZEDAM

SKUTER 50 cm3, uszkodzony, zarejestrowany. Okolice Łaskarzewa. Cena do uzgodnienia. Tel: 692 002 067

MOTO RÓŻNE
SPRZEDAM

BARAKOWOZY, cena do uzg. okolice Ryk. Tel. 698 877 042.

KOŁA Audi z oponami letnimi 245/40/18. Felgi aluminiowe 8Jx18 H2 ET48 w bardzo dobrym stanie- oryginał Audi. Opony 3,5-4 mm. W komplecie kapsle do felg. Ryki, ul. Zielona 13. Tel. 601 319 335

KOŁA kompletne do woza 6,50-16 4 szt. cena 100 zł. Dęblin. Tel. 514 966 387.

KOŁA zimowe 205/55/16, ford focus 3. Tel: 602 605 367

OPONY 1300x18 - Star 660 - terenowe, uzywane, stan bdb, cena do uzg. Tel. 517 120 621.

OPONY 225/55 18 Hankook letnie, rok 2022, używane jeden sezon, stan bdb, cena 1350 zł. Ryki. Tel. 661 227 357.

OPONY dętki, lotnicze używane - 600x180, 300x125, stan bdb, cena do uzg. Tel. 517 120 621.

OPONY lotnicze nowe wraz z dętkami o wym. 595x185 wys. 59,5cm, Opony lotnicze wraz z dętkami używane o wym. 600x180, wys. 60cm, szer.18,5cm, otwór fi.27cm. Można dzwonić cały dzień. Tel. 663 647 909.

OPONY rozm. 195x65 R15, bieżnik około 8 mm, cena 100 zł/szt. do uzg. Ryki. Tel. 663 915 570.

OPONY zimowe Hankook Winter i*cept evo 2, SUV 225/60 R17, 99H, 4 szt. po 1 sezonie, stan bdb, Cena 600 zł. Swaty. Tel. 667 315 720.

PRZYCZEPKA nowa, zarejestrowana, rama ocynk, byrty aluminium, światła led, 2 osie DMC 750 kg, wym. 260x160, cena 7.000 zł. Ryki. Ryki. Tel. 508 734 252.

MASZYNY ROLNICZE
SPRZEDAM

BRONY 5 ciężkie, cena 1.100 zł. Ciągnik Zetor 5211, 1984r. cena 35.000 zł. Pługi Grudziądz, cena 2500 zł. Paprotnia. Tel. 509 078 966.

BRONY 5-polowe, oraz pługi dwuskibowe, fabryczne. Tel. 511 079 554.

OPRYSKIWACZ 400 litr, lance 12m lub 10 m. Tel. 511 079 554.

ROZRZUTNIK do obornika, jednoosiowy, firmy Czarna Białostocka, Tel. 511 079 554.

BRONA talerzowa firmy Akpil, szerokość 2,70 4 wałki po 6 talerzy. prod. 2006r. stan bdb, cena do uzg. Tel. 511 079 554.

MASZYNY: Rozrzutnik obornika, 8 ton, tandem, Dojarka przewodowa Westfalia, Siewnik do zboża 3 m szerokości, Chłodnia samomyjąca do mleka poj. 2000 litr, Wał polowy 3m szerokości, Agregat uprawowy 3m szerokości, Brona 4-polowa, opryskiwacz zawieszany 600 litr z ważnym atestem. Nowa Dąbia. Tel. 722 329 938.

GRABIARKA, 4 gwiazdowa, do podnośnika. Stan bardzo dobry, cena 12 000 zł, Okolice Maciejowic. Tel. 502 392 891.

PŁUGI obrotowe, 3 skibowe, nowe, polskiej firmy Euro-Masz. Cena 18 500 zł. Okolice Maciejowic. Tel. 502 392 891.

SIECZKARNIA gospodarcza do słomy w cenie złomu. Okolice Nowodworu. Tel. 699 962 173.

KULTYWATOR Unia Grudziądz 2,1 m z wałkiem strunowym, stan bdb. Ryki, tel: 500 777 989

TALERZÓWKA akpil 1,8 n 2x8 talerzy, rok 98, mało używana, cała w oryginale. Ryki, tel: 500 777 989

CIĄGNIK T-25A, 1986r. z kabiną, garażowany. Okolice Garwolina. 18 500 zł do negocjacji. Tel: 664 939 148

PŁUGI 4-skibowe Unia Grudziądz. Garwolin. Tel: 608 061 723

ŚRUTOWNIK na kamienie. Garwolin. Tel: 608 061 723

PRZEKŁADNIA pasową do ciągnika C330. Garwolin. cena do uzgodnienia. Tel: 519 701 905

WÓZ konny przystosowany do ciągnika. Garwolin. Tel: 669 176 859

MASZYNY - rozrzutnik obornika jednoosiowy, brony trójki, kultywator, pługi 2-skibowe, kosiarka listwowa. Tel. 606 805 581.

SIEWNIK zbożowy zawieszany Poznaniak II S043 , szer. robocza 2,70 m, 25 redlic, cena do uzg. Tel. 502 665 754.

PŁUG 3-skibowy i 2., talerzówka (8), kopaczka ciągnikowa, tryger do czyszczenia i sortowania zboża, Cena do uzg. Nowodwór. Tel. 694 825 530.

PRZEWRACARKA do siana pająk Limanowa, 6 pazurów, nowy pasek, stan bdb. Tel: 669 717 566

OWIJARKA samozaładowcza metal-fach, Gruber agro-lift 3m, 7 łap, 2017r. Opryskiwacz zawieszany 300l (max 400). Przykwa. Tel: 663 855 914

BECZKA asenizacyjna 3000 L , zasuwa mosiężna, koła balonówki, nowa, cena do uzg. Ryki. Tel. 606 362 739.

ŁUPARKA hydrauliczna do drewna , silnik elektryczny 5,5 KW, nacisk tłoka 12 ton, nowa. Ryki. Tel. 606 362 739.

PALECIAK do tura na euro-ramce z widłami, nowy, cena do uzg. Ryki. Tel. 606 362 739.

MASZYNY: Agregat uprawowy 2,5m/2,7m. Brona talerzowa 2x9/2x11. Pługi 4 wysokie. Kultywator z wałkiem 2,4m. Siewnik poznaniak 1990r. Tel. 570 530 800.

ROZRZUTNIK obornika wannowy typ Jeantil 10 T lub 13 tm, w bdb sta-

SYSTEMY ALARMOWE
ORAZ KAMERY
- bezpłatny kosztorys wybranego systemu
- szybka instalacja
- całodobowy serwis instalacji
- całodobowy nadzór Patroli Interwencyjnych
Dowiedz się więcej:
Polska Firma
ASTRA
tel. 505 017 170
tel. 502 147 256

USŁUGI
MINIKOPARKĄ
506 131 104
POMOC DROGOWA 24H
TRANSPORT AUT MASZYN ITP.

MARTYNK Sp. z o.o.
POSADZKI MIXOKRETEM
TYNKI TRADYCYJNE
DOCIEPLENIA BUDYNKÓW
Realizujemy prace w programie
czysta powietrze zdrowy wybór
604 566 208
08-550 Kłoczew, Sosnówka 23

STUDNIE
Mirosław Izdebski
Dąbrówka Stany 74
✓STUDNIE WIERCONE
✓POMPY CIEPŁA
✓DESZCZOWNIE
✓ODWODNIENIA
608 046 239
504 320 592

WULKANIZACJA Niburski
- opony nowe i używane osobowe, dostawcze, rolnicze
- naprawa kół rolniczych i budowlanych do 56"
- prostowanie felg aluminiowych i stalowych
- czujniki TPMS
- nie czekaj w kolejce – umów się
RYKI, ul. Traugutta 17 508 433 147

Ogrzej dom wygodnie i ekologicznie

- Sprzedaż zbiorników gazowych na własność
- Kompleksowe wykonanie instalacji
- Dostawa gazu
- Porady, serwis, doradztwo

ul. Swatowska 1, 08-500 Ryki
tel. 692 439 702 tel. 602 798 341
www.traktus.pl

nie, cena do uzg. Chotynia. Tel. 600 942 748.

ŚRUTOWNIK bijakowy. Garwolin. Tel. 669 176 859.

URSUS 5314 z turem 2001 r. tel: 504097186

MASZYNY ROLNICZE
KUPIĘ

KOSIARKĘ rotacyjną, glebogryzarkę i talerzówkę. Może być do remontu. Tel. 602 874 052.

SADZARKA i kopaczka do ziemniaków, kupię. Tel. 693 106 228.

CIĄGNIK c330 lub c360, kupię. Tel. 602 874 052.

TALERZÓWKA lub glebogryzarka, może byc do remontu. Kupię. Tel. 693 106 228.

MASZYNY rolnicze agregaty, pługi, kosiarki, mogą być do remontu. Tel: 669 717 566

MASZYNY URZĄDZENIA
SPRZEDAM

SILNIKI elektryczne 2 KW, 3 KW, 4 KW, 5,5 KW i większe. Tel. 603 346 594.

GRZEJNIK pionowy nowy nieużywany Purmo stelrad vertex 1800 x 600 mm, zapakowany na palecie. Cena 1.000 zł. Stężyca, tel: 570 205 805

BETONIARKA, stan dobry. Garwolin. Cena do uzgodnienia. Tel: 519 701 905

PIŁA tarczowa stacjonarna do cięcia drewna, krajzega, solidnie wykonana. Garwolin. Cena do uzgodnienia. Tel: 519 701 905

KOSIARKA do koszenia trawy AL-KO 620Br z silnikiem Honda 3.3 KW, używana, sprawna, cena 100 zł. Dęblin ul. Warszawska 13C. Tel. 693 250 047.

TRAJZEGA na metalowych nogach z silnikiem i piłą. Cena do uzg. Dęblin. Tel. 81 8831995.

PRĄDNICA do agregatu moc 4kw, cena do uzg. Pawłowice Gmina Stężyca. Tel. 883 766 283.

SILNIK 11KW z szajbą na paski klinowe i gładką, na podwoziu, cena do uzg. Pawłowice Gm. Stężyca. Tel. 883 766 283.

ŁUPARKA do drewna hydrauliczna pionowa, sprowadzona z Niemiec, stół w 3 pozycjach, 8t nacisku, silnik 3,5 kW, stan bardzo dobry. Cena do uzgodnienia. Ryki / Ownia, tel: 604 924 765

POMPA głębinowa nowa, 125 L/m cena 650 zł do neg. Ryki. Tel. 663 915 570.

KOWADŁO kowalskie 135 kg, stan b.dobry, cena 1.550 zł. Ryki. Tel. 600 449 265.

PRODUKTY I PŁODY ROLNE
SPRZEDAM

PSZENICA ozima landrich, belissa i asory (na słabe gleby), jęczmień ozimy carmina, rok po centrali, na siew lub paszę. Przykwa, tel: 663 855 914

PSZENŻYTO odmiana Tributto, po centrali, 1 raz siane, świeże, bardzo grube, 6 rzędowe. Wyczyszczone i gotowe do zasiewu. Cena 100 zł/m. Leopoldów. Tel. 510 736 348.

PSZENICA, odmiana Belissa, 1 rok siane, bardzo gruba. Wyczyszczona i gotowa do zasiewu. Leopoldów. Tel. 506 076 800.

ŻYTO HADRON pierwszy rok po centrali, oczyszczone. ŻYTO TURKUS pierwszy rok po centrali, oczyszczone. Cena do uzg. okolice Stężycy. Tel. 600 810 053.

PSZENICA EUFORIA, drugi rok po centrali, oczyszczona, cena do uzg. Ok. Stężycy. Tel. 600 810 053.

PSZENICA i pszenżyto, rok po centrali, cena do uzg. Ok. Kłoczewa. Tel. 665 085 181.

PSZENŻYTO po centrali 1 rok Tributto i pszenica Balitus. Rososz. Cena 100 zł. Tel. 600 870 574.

PSZENICA ozima Arkadia, pierwszy rok po centrali. Okolice Nowodworu. Tel. 699 962 173.

PSZENICA, pszenżyto ozime na siew. Przykwa, tel: 503 356 779

PSZENICA OPOKA drugi rok po centrali, grupa wydajna, gotowa do siewu, cena do uzg. Dąbia. Tel. 792 910 283.

FLANCE truskawek, odmiana roksana, honoay, rumba, cena 0,50 zł/szt. Ryki. Tel. 695 471 963.

PORZECZKA sadzonki ben gaonier, cena do uzg. Dęblin. Tel. 609 560 633.

ZIEMNIAKI eko, odmiana katania. Paprotnia. Tel: 608 887 301

PSZENŻYTO trismart na siew. Swaty. Tel. 697 776 145.

PSZENŻYTO na siew, odmiana Claudius , 2 rok po centrali, cena do uzg. Okrzeja. Tel. 661 854 304.

TRUSKAWKI sadzonki odm. honeoye , cena 0,50 zł/szt. Grabów Rycki. Tel. 782 371 874.

ŻYTO dańkowskie diament i pszenżyto claudius po centrali, cena do uzg. Ryki. Tel. 605 340 777.

ZBOŻE pszenżyto na zasiew lub pasze; pszenica ; owies, cena do uzg. Nowodwór. Tel. 694 825 530.

OSIKA na pniu 5 szt. 3 szt obwód 2,5 m a 2 szt. poniżej 11,6m. Cena do uzg. Sierskowola. Tel. 609 680 514.

PSZENŻYTO ozime tadeus i tributto, pierwszy rok. Kłoczew. Tel: 726 786 482

SADZONKI truskawek hanoya i elsanta, ręcznie kopane, zdrowe, nawadniane, młoda plantacja. 0,30 zł. Zosin. Tel: 604 193 425

WAPNO nawozowe, 26t, transport. Tel: 503 763 553

OTRĘBY pszenne i jęczmienne. 650 zł/t. Tel: 503 763 553

PSZENICA ozima comandor, pierwszy rok po centrali. Tel: 600 365 940

JĘCZMIEŃ ozimy carmina, pierwszy rok po centrali. Tel: 600 365 940

PSZENŻYTO su favonius na siew, nowa odmiana, po centrali, odwiane, cena 85 zł. Lasocin. Tel. 692 925 360.

ZIEMNIAKI jadalne winieta uprawiane na oborniku, cena do uzg. Ownia. Tel. 606 362 739.

PSZENŻYTO, okolice Ryk. Tel. 792 910 175.

BALOTY z tego roku, 20szt. dobrej jakości, cena do uzg. okolice Trojanowa. Tel. 692 263 782.

OPAŁ
SPRZEDAM

DREWNO opałowe rąbane i w wałkach, różne gatunki, możliwy transport. Dzwonić po godz. 16. Tel. 691 312 727.

DREWNO opałowe suche. Tel. 661 900 867.

FW HURTOWNIA BUDOWLANA

Już otwarte!

DRZWI wewnętrzne i zewnętrzne

PANELE podłogowe i ścienne

Materiały Budowlane ■ Hydraulika ■ Elektryka
Drzwi ■ Podłogi ■ Bramy garażowe

Duży wybór do obejrzenia w sklepie

RYKI, ul. Żytnia 4 883 939 937

www.farbywarowny.pl

DREWNO opałowe sosnowe i brzozowe. Tel: 663 953 782

WĘGIEL z najlepszych polskich kopalni. Od 1500 zł. Tel: 503 763 553

DREWNO opałowe łupane i inne. Tel: 602 264 122

MEBLE
SPRZEDAM

STÓŁ dębowy nowy, 200cmx90cm 3,7cm grubości blat, wysokość 75cm, cena 2.900 zł. Możliwość zrobienia pod zamówienie, transportu. Tel. 607 607 700.

MEBLE kuchenne o dł. 2m ; z blatem i zlewozmywakiem, cena 1200 zł. Ryki. Tel. 695 255 830.

STÓŁ ogrodowy, nowy, wym. 190 x 90, plus dwie ławki na żeliwnych nogach. Cena do uzgodnienia. Tel: 602 264 122

MEBLE; krzesła, stół, wersalki 2 szt. fotele 4 szt., możliwy transport. Ryki. Tel. 662 271 795.

BUDOWLANE
SPRZEDAM

STOPNIE dębowe 250 x 1000 -1100 x 40 mm, dostępna 400 szt po 130 zł + vat. Korytnica 101a. Możliwość transortu. Tel. 607 607 700 .

LISTWA cokół dąb 20x90, dostępna 200mb, cena 35 zł/mb + vat. Korytnica 101a. Możliwość transportu. Tel. 607 607 700.

DESKA podłogowa - tarasowa - elewacyjna, dostępna 300 m2 po 74 zł + vat, Korytnica 101a. Możliwość transortu. Tel. 607 607 700.

BOAZERIA szalówka 13x90x4000mm, dostępna 400m2 po 30 zł + vat, Korytnica 101a. Możliwość transportu. Tel. 607 607 700.

PARKIET jesionowy 5x30x22 mm, dostępne 200 m2. 80 zł Korytnica. Możliwość transportu. Tel. 607 607 700.

PŁYTA brukowa Bruk Bet Novator Solo 80x80, perła srebrno-stalowa, stan: nowa, ilość: ok. 51 m2 (10 palet). Tel: 783 524 337

WYPOŻYCZĘ - stemple doki budowlane, korony, okolice Ryk. Tel. 698 877 042.

BLACHODACHÓWKA z demontażu , kolor zielony, około 61 mkw, cena do uzg. Okolice Ryk. Tel. 505 049 182.

OKNO balkonowe, plastikowe 3-skrzydłowe, 2-szybowe, skrzydła otwierane, białe, wym. 2.60 x 2.20m, oraz okno plastikowe, białe, 2-skrzydłowe, 2-szybowe, wym. 1.77 x 1.43m. Cena do uzgodnienia. Tel: 606 141 210

RURA ocynkowana, nowa , pocięta na dł. 220cm, średnica fi.55 i 60 mm, idealna na słupki ogrodzeniowe, cena do uzg. Ryki. Tel. 663 238 782.

DRUT fi.6 w kręgu, cena 100 zł. Dęblin. Tel. 602 179 419.

CEGŁA biała pojedynczych, 5000 szt. cena do uzg. Tel. 606 805 581.

SŁUPKI z rury ocynk fi.60x2 drugi gatunek, cena 25 zł/szt. Maciejowice Stawex. Tel. 888 302 303, 486145069.

RURY na słupki fi.159x5 cena 65 zł/mb. Maciejowice Stawex. Tel. 888 302 303, 600 126 019.

SŁUPY z konstrukcji 3 szt. dł. 536cm, cena 2 zł/kg. Maciejowice Stawex. Tel. 888 302 303, 486145069.

BLACHA 3mm na rozrzutniki, cena 125 zł/mkw. Maciejowice Stawex. Tel. 888 302 303, 502 375 285.

KĄTOWNIKI z/g 25x25x1,5 tanio 3 zł/mb. Maciejowice Stawex. Tel. 888 302 303, 486145069.

KĄTOWNIKI z/g 20x20x1,5 tanio 2 zł/mb. Maciejowice Stawex. Tel. 888 302 303, 486145069.

CEOWNIKI z/g 60x20x1,5 dobry na tanie sztachety, cena 4 zł/mb. Maciejowice Stawex. Tel. 888 302 303, 486145069.

BLACHA czarna 0,62mm 72cm x 200cm, cena 30 zł/szt. Maciejowice Stawex. Tel. 888 302 303, 600 126 019.

PRĘTY żebrowane fi.12 cena 38 zł/szt. Maciejowice Stawex. Tel. 888 302 303.

PODESTY do rusztowań metalowych , tanio 100 zł/szt. Maciejowice Stawex. Tel. 888 302 303, 600 126 019.

RUSZTOWANIA warszawskie nowe, cena 80 zł/szt. Maciejowice Stawex. Tel. 888 302 303, 600 126 019.

kicWent
KLIMATYZACJA CHŁODNICTWO WENTYLACJA

KOMPLEKSOWE INSTALACJE SANITARNE

KLIMATYZACJA
WENTYLACJA
POMPY CIEPŁA
CHŁODNICTWO

KONSERWACJA
NAPRAWA
MONTAŻ
SERWIS

ul Warszawska 55
08-500 Ryki

tel. 722 125 180
www.kicwent.pl

SPRZEDAŻ KOSTKI BRUKOWEJ I GALANTERII BETONOWEJ

USŁUGI BRUKARSKIE

PRZY ZAKUPIE MATERIAŁU PROJEKT GRATIS

Usługi transportowe | Roboty ziemne | Systemy ogrodzeniowe | Sprzedaż: Piachu, Żwiru, Cementu, Ziemi

KUCHNIO BRUKARSTWO
ul. Słowackiego 26, 08-500 Ryki
691 858 448
Polbruk Semmelrock stein+design®

SPRZEDAŻ BRYKIETU TORFOWEGO
609 126 733

RECYKLING CENTER
UL. LUBELSKA 43
KIERUNEK Chrustne

SKUP ZŁOMU
- NAJWYŻSZE CENY W REGIONIE
- Odbiór złomu systemem kontenerowym
- Płatne GOTÓWKĄ
- Waga elektroniczna
- Auto kasacja

AUTO KASACJA
- Wydawanie zaświadczeń do wyrejestrowania pojazdu
- Odbiór pojazdu od właściciela
- Płatność gotówką za odebrany pojazd
- Skup katalizatorów
- Sprzedaż części samochodowych

SKUP ZŁOMU 609 126 733
AUTOKASACJA 781 200 418
SPRZEDAŻ CZĘŚCI 603 756 451

SZAMBA
zbiorniki betonowe na scieki
domowe, przemysłowe, deszczówkę, gnojowicę

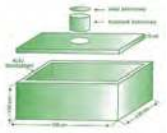

tel. 791 519 607
www.szambabetonowe-brat-bet.pl, brat-bet@wp.pl

MAKLESZ
- wykopy, zasypy, plantowanie
- transport piachu, żwiru, pospółki, ziemi ogrodowej
- transport 20-30 ton
- piasek kwarcowy
- kruszywo betonowe, drogowe i ozdobne
- układanie kostki brukowej
- zamiatanie dróg i parkingów

WAGA 60 ton
08-500 Ryki, ul. Swatowska 20
tel. 602 284 292, 698 642 151

BLACHA ocynkowana 1mm x 0,455x 1,35 mb wyprzedaż za pół ceny, cena 21 zł /szt. Maciejowice Stawex. Tel. 888 302 303, 508 848 508.

KSZTAŁTOWNIK na poziome ogrodzenia szer. 20cm i dług. 2m 2,5m cena 10 zł/mb. Maciejowice Stawex. Tel. 888 302 303, 486145069.

SŁUPKI ocynkowane z profila 60x40x1,5 cena 24 zł/szt. Maciejowice Stawex. Tel. 888 302 303, 502 375 285.

CEOWNIK ocynkowany szer. 13cm dł. 2mb, cena 6 zł/mb. Maciejowice Stawex. Tel. 888 302 303, 486145069.

SŁUPKI ocynkowane z profila 40x40x2, cena 28 zł/szt. Maciejowice Stawex. Tel. 888 302 303, 600 126 019.

SŁUPKI z rury ocynk fi.60x2, cena 30 zł/szt. Maciejowice Stawex. Tel. 888 302 303, 486145069.

SŁUPKI z rury fi.48x1,5 dł. 3mb cena 15 zł/mb. Maciejowice Stawex, Tel. 888 302 303, 600 126 019.

SŁUPKI z rury fi.42x3 ocynkowane dł. 233cm, cena 35 zł/szt. Maciejowice Stawex. Tel. 888 302 303, 600 126 019.

SŁUPKI z rury fi.42 cena 12 zł/szt. Maciejowice Stawex. Tel. 888 302 303, 486145069.

SŁUPKI ocynkowane 60x40x2 drugi gat. cena 10 zł/szt. Maciejowice Stawex. Tel. 888 302 303, 486145069.

BLACHY trapez kolorowe, końcówki z produkcji, cena 24 zł/mkw. Maciejowice Stawex. Tel. 888 302 303, 600 126 019.

PROFIL 80x20x2 drugi gat. ładny, cena 8 zł/mb. Maciejowice Stawex. Tel. 888 302 303, 600 126 019.

PROFIL 150x100x4, cena 75 zł/mb. Garwolin Stawex. Tel. 600 126 019, 888 302 303.

BLACHA trapez ocynkowana T18 62cm x 200cm x 0,5 mm dł. 2mb 2,5mb 3mb ; cena 15 zł/mb. Maciejowice Stawex. Tel. 888 302 303, 486145069.

RURY fi.168x5 cena 75 zł/mb lub 3,70 zł/kg. Maciejowice Stawex. Tel. 888 302 303, 600 126 019.

CEOWNIKI kątowniki z/g, cena 2,80 zł/kg. Maciejowice Stawex. Tel. 888 302 303, 486145069.

CEOWNIK 40X40X1,5 Z/G, super tanio cena 3 zł/mb. Maciejowice Stawex. Tel. 888 302 303, 600 126 019.

SZALUNKI na strop, komplet. Stemple, sklejka, doki, korony - wypożyczę. Okolice Ryk. Tel. 515 724 947.

SŁUPKI z konstrukcji 4 szt. dł. 535cm, cena 2,20 zł/kg. Maciejowice Stawex. Tel. 888 302 303, 486145069.

BLACHA na rozrzutniki 3mm 2x6 mb ; docinamy na wymiar , cena 125 zł/mkw. Maciejowice Stawex. Tel. 888 302 303, 486145069.

PROFIL ocynkowany 80x20x1,5 cena 14 zł/mb. Maciejowice Stawex. Tel. 888 302 303, 486145069.

SŁUPKI z profila ocynk 60x40x1,5 25 zł/szt. Cena 25zł/szt. Maciejowice Stawex. Tel. 888 302 303, 486145069.

SŁUPKI z profila 60x40x1,5 drugi gat. cena 10 zł/szt. Maciejowice Stawex. Tel. 888 302 303, 600 126 019.

SŁUPKI z profila ocynk 40x40x2, cena 24 zł/szt. Maciejowice Stawex. Tel. 888 302 303, 600 126 019.

SŁUPKI 2" x 2 czarne malowane, cena 24 zł/szt. Maciejowice Stawex. Tel. 888 302 303, 486145069.

SŁUPKI ocynkowane 2cale x 2, cena 29 zł/szt. Maciejowice Stawex. Tel. 888 302 303, 486145069.

BLACHA płaska z/w 72cm x 200cm x 0,62 gr. cena 30 zł/szt. Maciejowice Stawex. Tel. 888 302 303, 486145069.

CEOWNIK ocynkowany 13cmx200cm dobry na poziome ogrodzenia, cena 15 zł/szt. Maciejowice Stawex. Tel. 888 302 303, 486145069.

SŁUPKI z rury czarnej fi.42x2 tanio dł. 206cm, cena 12 zł/szt. Maciejowice Stawex. Tel. 888 302 303, 600 126 019.

PASKI BLACHY 1mm 16cm x 160cm, cena 11 zł/szt. Maciejowice Stawex. Tel. 888 302 303, 502 375 285.

BLACHA ocynkowana 1mm 455mmx1350mm bardzo tanio 22 zł/szt. Maciejowice Stawex. Tel. 888 302 303, 600 126 019.

SŁUPKI z rury ocynk fi.42x3 dł. 233cm, cena 35 zł/szt. Maciejowice Stawex. Tel. 888 302 303, 502 375 285.

BLACHA trapez końcówka z produkcji T18, cena 24 zł/mkw. Maciejowice Stawex. Tel. 888 302 303, 486145069.

BLACHA trapez ocynk 0,5 x 62cm x 200cm 250cm 300cm, cena 15 zł/mb. Maciejowice Stawex. Tel. 888 302 303, 600126019.

KSZTAŁTOWNIK z blachy grafitowej na poziome płoty szer. 20cm dł. 2 i 2,5 mb, cena 10 zł/mb. Maciejowice Stawex. Tel. 888 302 303, 600 126 019.

CEOWNIK sztacheta z grubej blachy 1mm x 130 x 1350 mm, cena 12 zł/szt. Maciejowice Stawex. Tel. 888 302 303, 486145069.

RURY na słupy do wiat fi.159x5, cena 65 zł/mb. Maciejowice Stawex. Tel. 888 302 303, 486145069.

DWUTEOWNIK 360 12mb, cena 2,20 zł/kg. Maciejowice Stawex. Tel. 888 302 303, 256825794.

CEOWNIK z/w 40x40x1,5 cena 20 zł/sztanga 6mb. Maciejowice Stawex. Tel. 888 302 303, 486145069.

KĄTOWNIK z/w 25x25x1,5 cena 2,50 zł/mb. Maciejowice Stawex. Tel. 888 302 303, 486145069.

KĄTOWNIK z/w 20x20x1,5 cena 10 zł/sztanga 6mb. Maciejowice Stawex. Tel. 888 302 303, 486145069.

PRĘTY żebrowane fi.12 cena 38 zł/szt. Maciejowice Stawex. Tel. 888 302 303, 486145069.

RUSZTOWANIA warszawskie, nowe, cena 80 zł/szt. Maciejowice Stawex. Tel. 888 302 303, 502 375 285.

OFERUJEMY okna PCV, drzwi zewnętrzne, bramy garażowe, drzwi stalowe, rolety, plisy, moskitiery, parapety wew. i zew. Najwyższa jakość w najniższej cenie. Garwolin Kościuszki 48B. Tel. 513307104

ZWIERZĘTA
SPRZEDAM

OWCE, cena do uzg. Tel. 508 220 287.

KLACZ gniada, 6 lat ze źrebakiem, w trakcie zaźrebiania. Cena do uzgodnienia. Tel. 668 276 740

BYCZKA, cena do uzgodnienia. Tel. 604 86 86 50.

KUCYK 2-letni z rodowodem. Garwolin. Tel: 608 061 723

PROSIAKI małe, powyżej 20 kg. Okolice Łaskarzewa. Tel: 508 634 179

KACZORA dużego sprzedam. Tel. 783 525 405.

KROWA 4 letnia, po wycieleniu. Tel: 691 754 489 / 025 75 43 031

JAŁÓWKA i byczek, mieszańce, cena do uzg. Okolice Kłoczewa. Tel: 600 087 674

CIELAKI małe do dalszego chowu, cena do uzg na miejscu, okolice Kłoczewa. Tel. 691 827 172.

TUCZNIKI waga 120 kg. PROSIAKI do dalszego chowu. Tel. 535 092 066.

BYCZEK i dwie jałóweczki. Cena do uzgodnienia. Okolice Kłoczewa. Tel: 600 087 674

KROWA 4 miesiące po ocieleniu. Jabłonowiec. Tel: 799 839 608, 511 571 802

PROSIĘTA zaszczepione, cena 320 zł/szt. Tel. 669 286 545.

KROWA 3 letnia, mięsna, do dalszego chowu, cena do uzg. Maciejowice. Tel. 510 163 083 .

PROSIETA małe 2 pary waga powyżej 20 kg. cena do uzg. Tel. 510 336 082.

5 KUR, mają rok. Trzcianki. Tel. 512 803 420.

LOSZKI prośne. Tel. 600 788 860

ZWIERZĘTA
ODDAM

KOTKI - oddam małe kotki, bury i czarno-białe. Ryki. Tel. 724 101 244.

RÓŻNOŚCI
SPRZEDAM

ALTANA z drewna, cena do uzg. Korytnica. Tel. 607 607 700.

SPREDAM Akordeon HOHNER, 80 basów, cena 3 000 zł oraz kolumny Yamaha aktywne 2x500 W z mikserem i okablowaniem, cena 3 300 zł. Tel. 600 870 574.

KOJEC dla psa, wym. 2,10 x 1,5 x 1,5 m. Garwolin. Cena do uzgodnienia. Tel: 519 701 905

PIANINO. Garwolin. Cena do uzgodnienia. Tel: 519 701 905

pracownia krawiecka
- szycie na miarę z materiałów naszych bądź klienta
- skracanie spodni damskich i męskich
- zwężanie lub poszerzanie spodni
- skracanie marynarek, płaszczy, kurtek
- zwężanie i skracanie sukienek
- skracanie rękawów w marynarkach i płaszczach
- skracanie pościeli, firan i zasłon
- wymiana suwaka oraz wiele innych!

NASZA PRACOWNIA PROPONUJE DODATKOWE USŁUGI W POSTACI PRZERÓBEK KRAWIECKICH.

Z MALOWANEJ SKRZYNI
Ryki, ul. Szkolna 3 (wejście bramą)
tel. 600 086 783 (w godz. 7-15)

DAMBUD Damian Łysiak
- POSADZKI MIXOKRETEM
- TYNKI TRADYCYJNE
- DOCIEPLENIA BUDYNKÓW I PODDASZY

z materiałów własnych (tylko renomowanych firm) i powierzonych
- TANIO
- SOLIDNIE

VAT 8%
AUSTROTHERM
CEMEX

tel. 516 042 920, 574 942 212

eprasa.pl 41d00a3ed

KLIMATYZACJA • WENTYLACJA
REKUPERACJA • POMPY CIEPŁA
WIERCENIE W BETONIE
(TECHNIKA DIAMENTOWA)
EUROCOLD SIENKIEWICZ
501 099 450
www.eurocold.pl

Surowce wtórne
KORNEX
z myślą o środowisku
08-504 Ułęż, Korzeniów 80
SKUP SUROWCÓW WTÓRNYCH
OBSŁUGA FIRM
odbiór makulatury
odbiór folii
ODBIÓR ODPADÓW BUDOWLANYCH / GRUZU
KORNEX SUROWCE WTÓRNE tel. 81 866 76 92 tel. 665 622 822
81 866 76 92 665 622 822 669 105 580

KONTENERY izotermy. Ryki. Tel. 602 702 043.

BUDA dla dużego psa, nowa. Tel: 693 034 704

BRYCZKA do kucyka, resorowana, homonto. 3000 zł. Stefanów. Tel: 695 901 780

ZBIORNIK na wodę mauzer 700 L, cena 150 zł do uzg. Ryki. Tel. 663 915 570.

ROWER romet gazella 28, elektryczny, gwarancja. Garwolin. Cena do uzg. Tel: 502 438 054

RÓŻNE

18.07.2024 r. w Rykach zaginęły Flora i Kora. Rasa-płochacz niemiecki, 20-30 kg, sierść kręcona, brązowa. Są łagodne. Dla znalazcy nagroda 3.000 zł. tel: 501 191 640, kancelariaryki@op.pl

18.07.2024 r. w Rykach zaginęły Flora i Kora. Rasa-płochacz niemiecki, 20-30 kg, sierść kręcona, brązowa. Są łagodne. Dla znalazcy nagroda 3.000 zł. Tel: 501 191 640, kancelariaryki@op.pl

PRACA
SZUKAM

KOBIETA szuka pracy najchętniej na terenie Garwolina, rozważę każda uczciwą propozycje. Tel: 572 956 852

SZUKAM pracy jako opiekunka osób starszych oraz sprzątam mieszkania. Tel: 535 245 916

PODEJMĘ prace jako obcojęzyczna obsługa klienta, język niemiecki i angielski, doświadczenie w branży e commerce, np. eBay, Kleinanzeigen. Praca stacjonarnie hybrydowo bądź online. Tel. 790 202 007 lub 601 565 050.

SZUKAM pracy, mężczyzna 31 lat, bez nałogów, rozważę wszystkie propozycje. Tel: 507 348 068

PRACA
DAM

KRAWCOWA / szwaczka do szycia odzieży lekkiej, ochronnej, roboczej. Fabryka odzieży Garment, Sobolew. Tel: 535 802 102

ELEKTRYK. Brueggen Polska Sp. z o.o., Celejów. Tel: 722 221 182

MAGAZYNIER. Miętne, Lechpol. E-mail: praca@lechpol.pl

MAGAZYNIER. Prolech, Stary Puznów. E-mail: magazyn@prolech.com.pl

POMOCNIK operatora maszyn. Brueggen Polska Sp. z o.o., Celejów. Tel: 722 221 182

AUTOMATYK. Brueggen Polska Sp. z o.o., Celejów. Tel: 722 221 182

SPECJALISTA/KA ds. ochrony środowiska. Brueggen Polska Sp. z o.o., Celejów. Tel: 722 221 182

ZATRUDNIĘ brukarzy i pomocników brukarzy. Praca na terenie Garwolina i okolic. Tel: 500 139 381

POMOCNIK hutnika, praca dla mężczyzn, doświadczenie nie wymagane. Garwolin. Tel: 509 573 440

PRACA w kuchni, przygotowywanie burgerów, chrupiących kurczaków, nie wymagane doświadczenie, przeprowadzamy szkolenie, praca zmianowa, elastyczny grafik. Tel: 603 832 159

PRACOWNIK działu sprzedaży B2B. Miętne, Lechpol. E-mail: praca@lechpol.pl

OPERATOR maszyn pakujących. Brueggen Polska Sp. z o.o., Celejów. Tel: 722 221 182

PRACA na kuchni, osoba zmywająca. Wilga, Hotel Las Woda. Tel: 507 033 201

PRACA na zmywaku. Restauracja Diavolla, Garwolin. Tel: 501 310 974

ASYSTENT-KA zarządu. Brueggen Polska Sp. z o.o., Celejów. Tel: 722 221 182

INŻYNIER ds. Wsparcia Systemów Produkcyjnych. Brueggen Polska Sp. z o.o., Celejów. Tel: 722 221 182

ZATRUDNIĘ kobiety i mężczyzn w gospodarstwie sadowniczym do zbioru jabłek z zamieszkaniem na miejscu. Sobienie Jeziory, tel: 602 357 597

ZBROJARZ, wynagradzanie 30-35 zł/h netto w zależności od posiadanego doświadczenia. Garwolin. Tel: 601 737 532

MAGAZYNIER, operator wózka widłowego. Bogucki Folie, Jatne, gm Celestynów. Tel: 694 809 067

STAŻ na recepcji. Brueggen Polska Sp. z o.o., Celejów. Tel: 722 221 182

STAŻ w dziale IT. Brueggen Polska Sp. z o.o., Celejów. Tel: 722 221 182

SALON fryzjerski w Garwolinie zatrudni fryzjera męskiego z doświadczeniem. Tel: 503 157 609

NAUCZYCIEL wychowania przedszkolnego. Przedszkole Akademia Sztuki Dziecięcej. Tel: 798 456 612

OBSŁUGA klienta w restauracji, w godz. 10:00 - 18:00, mile widziane doświadczenie. „Nóż i Widelec - obiady domowe", Garwolin. Tel: 603 832 159

PRACOWNIA Stolarska Ebenista zatrudni stolarza lub osobę do przyuczenia. Praca na terenie Garwolina, forma zatrudnienia - umowa o pracę, praca od poniedziałku do piątku. Tel: 509 313 534

PRACA od zaraz. Poszukuję do współpracy fachowca/ekipy do murowania. Zakres prac - stany surowe. Warunki współpracy do dogadania. Tel: 695 725 656

PRACA szuka człowieka! Ogólne prace budowlane czyli m.in. murowanie czy docieplenia. Głównie stany surowe, domki prywatne. Atrakcyjne warunki i praca w zimę. Tel: 695 725 656

ZATRUDNIĘ przedstawiciela handlowego/przedstawicielkę handlową. Tel: 690 314 500

DAM pracę brukarz, pomocnik brukarza, mile widziane prawo jazdy B, praca Garwolin, wolne soboty, atrakcyjne wynagrodzenie. Tel: 573 918 928

ZATRUDNIĘ masarz/wędliniarz, produkcja swojskich wędlin, obróbka mięsa. Okolice Ryk. Tel: 723 208 017

KIEROWCA kat C+E ciągnik + firanka, zatrudnię na stałe lub zastępstwo, praca od poniedziałku do piątku, kraj, baza Ryki. Wynagrodzenie do uzg. Tel. 604 945 500.

SPAWACZY przyjmę, Maciejowice Stawex. Tel. 888 302 303.

FIRMA SPRZĄTAJĄCA poszukuje osoby do pracy (mile widziana osoba ucząca się), praca stacjonarna w Rykach, weekendy wolne. Tel. 692 315 300.

ZATRUDNIĘ brukarzy i operatora koparko-ładowarki, umowa o pracę, stawka od 35 zł. Tel: 884 836 795

ŚLUSARZ / monter, produkcja maszyn rolniczych. Babice. Tel: 502 291 767

TOKARZ, produkcja maszyn rolniczych. Babice. Tel: 502 291 767

WYCHOWAWCA posiadający wykształcenie wyższe, licencjat lub wyższe magisterskie, kierunek: pedagogika, pedagogika specjalna, psychologia lub resocjalizacja, praca socjalna, pedagogika opiekuńczo-wychowawcza, umowa na zastępstwo, cały etat, na czas 4 miesięcy z możliwością przedłużenia, praca w systemie zmianowym. Ośrodek Pomocy Dziecku „Zielone Izdebno" 1. Tel: 25 682 94 08

ZATRUDNIĘ pracowników fizycznych, osoby doświadczone w zbrojeniach, ale nie tylko. Garwolin i okolice. Tel: 500 139 381

MAGAZYNIER, wymagania: wykształcenie wyższe lub średnie i 1 rok stażu pracy, wydawanie - przyjmowanie produktów ropopochodnych, obsługa komputera. CV prosimy składać do dnia 09.09.2024 r. w siedzibie Jednostki ul. Wojska Polskiego 66 w Pilawie. Tel: 26 135 39 51

ZATRUDNIĘ do pracy przy elewacjach osoby ze znajomością fachu, dobre stawki, płatne co tydzień, praca stała. Tel: 501 130 088

ZATRUDNIĘ fachowca oraz pomocnika do pracy przy elewacjach na domkach jednorodzinnych, praca na terenie powiatu garwolińskiego i otwockiego, stałe zatrudnienie, wypłata co tydzień, ubranie robocze. Maciejowice. Tel: 666 228 525

KIEROWCA C+E, transport krajowym, załadunek okolice Garwolina i dostawy do Wrocławia. Tel: 502 535 377

ZATRUDNIĘ osoby do zbioru jabłek, możliwe zakwaterowanie, zbiór z platformy. Wysoczyn. Tel: 505 844 011

ZATRUDNIĘ pracowników budowlanych. Garwolin i okolice. Tel: 512 460 234

KRAWCOWA lub szwaczka do szycia firan i zasłon. Firma Rybicki, Garwolin. mail: biuro@rgrybicki.pl

BARMAN na weekendy. Restauracja Diavolla, Garwolin. Tel: 501 310 974

POMOCNIK mechanika. Ekolider, Lucin. Tel: 509 980 987

PRACA przy układaniu kostki. Tel: 501 554 201

KOWALSCY

DACH Kowalscy Garwolin - zatrudnimy montażysta/serwisanta stolarki okiennej. Tel: 600 100 489

POSZUKUJĘ osoby chętnej do pracy na stanowisko magazynier w firmie Auto Części Mętne ul. Garwolińska 110. Prosimy o przesłanie dokumentów aplikacyjnych na adres e-mail: solinka41@wp.pl lub 505 031 112

SKUP ZBÓŻ
RÓWNIEŻ Z PRZEZNACZENIEM NA GORZELNIĘ / MINIMUM 10 TON
Zapewniam transport i odbiór z gospodarstwa
518 048 715

SKUP ZBÓŻ
PSZENICA, PSZENŻYTO, ŻYTO
odbiór z gospodarstwa min. 5 ton
waga elektroniczna na miejscu
tel. 503 043 868
Zaryte 22, 08-550 Kłoczew

SKUP ZBOŻA
• żyto • owies
• pszenżyto i inne
Magazyn Żelechów lub odbiór z gospodarstwa
508 151 622

SKUP BYDŁA I CIELĄT
KONKURENCYJNE CENY
- byki - jałówki - krowy - konie
wysyłam na export
ODBIÓR Z GOSPODARSTWA W KAŻDEJ KONDYCJI
PŁATNOŚĆ GOTOWKĄ LUB SZYBKIM PRZELEWEM
tel. 519 136 146, 506 385 510

SKUPUJEMY ZBOŻE NA PASZĘ
szybki przelew lub gotówka
517 055 016

SKUP KOŃ
w każdej kondycji
Szybka płatność - dwa dni
517055 016
506 385 510

SKUP ZBÓŻ
PASZOWE I KONSUMPCYJNE
517 055 016

eprasa.pl 41d00a568f

POSZUKUJEMY doświadczonego fryzjera/barbera męskiego do naszego salonu. Jeśli masz pasję do fryzjerstwa, stylizacji męskich włosów i zarostu oraz chcesz pracować w przyjaznym środowisku - Zadzwoń! Tel. 576 968 490.

ZATRUDNIĘ elektryka z doświadczeniem lub bez, ale z dużą motywacja do pracy. Praca przy obsłudze istniejących budynków - 80%, 20%-wykonywanie nowych instalacji. Tel: 668 128 091

FIRMA budowlana działająca w branży zamówień publicznych jako generalny wykonawca zatrudni kosztorysanta ogólnobudowlanego dla sporządzania kosztorysów w Norma Pro, wynagrodzenie 8-10 tys. zł netto. Tel: 505 651 630

ZATRUDNIĘ chętnych przy zbiorze jabłek. Praca w okolicach Wilgi. Потрібно людей на збір яблок. Tel. 880 590 513

USŁUGI
ZLECĘ

ZLECĘ prace - obcinka gałęzi z drzew świerk i modrzew. Cena do uzg. Niwa Babicka. Tel. 721 607 500.

USŁUGI

ODZYSKIWANIE danych z dysków, możliwy dojazd do klienta. Garwolin. Tel: 505 776 229

WYNAJEM szalunków stropowych, podpór, dźwigarów, transport, możliwość dłuższej współpracy, faktura FV. Tel: 535 802 102

ZŁOTA RĄCZKA Artur - bieżące naprawy domowe, małe i duże remonty, podłączanie urządzeń elektrycznych, gazowych i sanitarnych, poddasza, elewacje, glazura, terakota, instalacje elektryczne i hydrauliczne, malowanie agregatem, uprawnienia SEP. Tel. 501 038 391.

USŁUGI ślusarsko-spawalnicze, bramy, ogrodzenia, balustrady, meble loft itd. oraz naprawy spawalnicze również u klienta. Tel: 798 518 478

NAPRAWA wydechów samochodowych, stal nierdzewna lub czarna, możliwość wykonania nowego lub naprawy obecnego. Tel: 798 518 478

USŁUGI spawalnicze, szeroki zakres. Sobolew. Tel: 503 564 160

PROFESJONALNA pomoc w pisaniu wzorów prac: magisterskich, licencjackich, dyplomowych, zaliczeniowych, semestralnych, dokonuję poprawek według zaleceń promotora oraz prowadzę konsultacje i przygotowuję do obrony, realizuję również część statystyczną pracy i przeprowadzam badania. Tel: 795 671 408

DOCIEPLANIE BUDYNKÓW. Szybko, tanio, solidnie. Tel. 502 053 214.

USŁUGI remontowo wykończeniowe od A do Z, kompleksowe łazienki, gładzie gipsowe, malowanie, montaż paneli podłogowych i ściennych, montaż drzwi, tynki dekoracyjne, adaptacje poddaszy, sufity i ściany g.k, ocieplenia i elewacje, hydraulika i elektryka kompleksową i wiele innych prac. Tel: 514 636 368

POGOTOWIE KOMPUTEROWE GARWOLIN +30KM Błyskawiczne usługi informatyczne dla firm oraz osób prywatnych. Tel.: 505 776 229 (pn.- pt. od godz. 10:00) www.facebook.com/pkgarwolin .

SZYCIE oraz naprawa parasoli, altan, przedsionki przyczep campingowych itp. Garwolin. Tel: 698 947 100

POSPRZĄTAM dom, mieszkanie po imprezach, remontach, posiadam doświadczenie, pracuje na swoich środkach czystości, odkurzacz lub na środkach zapewnionych przez klienta, zlecenia jednorazowe lub stała współpraca, gwarantuje profesjonalne wykonanie usług. 20 zł/h. Tel: 572 956 852

ZAOPIEKUJĘ się dzieckiem lub osobą starszą. Garwolin i okolice. Tel: 572 956 852

STRUGANIE drewna „deska podłogowa, tarasowa, elewacyjna, kantówki, struganie 4 stronne" cena 7 zł/m2. Tel. 607 607 700.

ZROBIĘ dla ciebie super filmik ze zdjęć i filmów wraz z napisami, przejściami, muzyką. Głównie zajmuję się montażem filmów pamiątkowych, jednak potrafię zmontować też i inne rzeczy. Tel: 721 736 533

ODZYSKAM Państwa dane z dysku zewnętrznego, pendrive, karty SD po sformatowaniu. Oferuję szybką diagnozę i szybkie rozwiązanie problemu. Wykonam również drobne naprawy systemowe. Tel: 721 736 533

USŁUGI koparko-ładowarką, wywrotka itp. Powiat garwoliński i okolice. Tel: 509 127 518

WYKONAM świadectwo charakterystyki energetycznej budynku lub mieszkania. Świadectwo energetyczne wymagane jest do: sprzedaży domu lub mieszkania, wynajmu domu lub mieszkania, pozwolenia na użytkowania. Tel: 502 911 656

SOLIDNE malowanie dachów, wymiana orynnowania, malowanie elewacji domków parterowych i budynków gospodarczych, Tel: 518 746 036

WYCINKA drzew i krzewów itp. koszenie zieleni i nieużytków. Prace ogrodowo-podwórkowe. Drobne naprawy i remonty. Glebogryzarka. Tel. 500 463 989 .

UKŁADNIE kostki brukowej, granitowej, układamy wjazdy, podjazdy, podwórka, chodniki, opaski, tarasy, schody, wykonujemy odwodnienia, utwardzenia terenu itp, pomiar i wycena gratis. Tel: 573 918 928

USŁUGI remontowo - budowlane od A do Z, wycena gratis. Tel: 660 584 522

TANI prąd bez zezwolenia zakładu energetycznego, turbiny wiatrowe domowe. Jesteś właścicielem domu? Chcesz uzyskać informacje na temat turbiny wiatrowej domowej? Tel: 798 201 032

TOWARZYSKIE

SYMPATYCZNA wdowa 68lat, 162cm, zgrabna, kobiecej budowy, solidna pozna Pana od 68 do 71 lat (+/-). Tel. 534 851 469.

WDOWIEC 64 lata, wzrostu 170 cm, spokojny i uczciwy - pozna Panią od 58 do 64 lat. Tel. 889 758 909.

KOREPETYCJE
OFERUJĘ

KOREPETYCJE z matematyki, po wydziale matematycznym politechniki warszawskiej, korepetycje w zakresie szkół podstawowych, średnich pods. i rozsz. i wyższych. Garwolin. Tel: 664 475 322

RESICON
Antolak Sp. j.
Firma zajmująca się produkcją konstrukcji stalowych
ZATRUDNI OSOBY NA STANOWISKA:
SPAWACZ MIG/MAG
ŚLUSARZ
PRACOWNIK PRODUKCJI
Praca w Rykach
660 425 587

Powiatowy Urząd Pracy w Rykach w dniu 9.09.2024 r. dysponuje następującymi ofertami pracy:

- asystent obsługi kas samoobsługowych
- fryzjer męski
- informatyk
- kierowca samochodu ciężarowego
- nauczyciel doradztwa zawodowego
- nauczyciel matematyki w liceum
- nauczyciel terapii integracji sensorycznej
- nauczyciel współorganizujący kształcenie
- operator koparko-ładowarki/koparki
- operator maszyn i urządzeń do przetwórstwa tworzyw sztucznych
- operator maszyn i urządzeń przemysłu spożywczego
- policjant
- pomocniczy robotnik drogowy
- pracownik fizyczny
- pracownik obsługi fermy
- pracownik rozbioru mięsa
- psycholog
- redaktor w wydawnictwie
- rzeźnik–wędliniarz
- sprzedawca-kasjer
- ślusarz
- wulkanizator

WIĘCEJ INFORMACJI MOŻNA UZYSKAĆ U POŚREDNIKÓW PRACY LUB POD NUMEREM TELEFONU (81) 865-33-46 LUB (81) 865-33-48.

OGŁOSZENIE

o przystąpieniu do sporządzania planu ogólnego gminy Kłoczew

Na podstawie art. 13i ust. 3 pkt 1 ustawy z dnia 27 marca 2003 r. o planowaniu i zagospodarowaniu przestrzennym (tj. Dz. U. z 2024 r. poz. 1130) zawiadamiam o podjęciu przez Radę Gminy Kłoczew Uchwały nr III/30/2024 z dnia 27 czerwca 2024 r. w sprawie przystąpienia do sporządzenia planu ogólnego gminy Kłoczew.

Zainteresowani mogą składać wnioski do wyżej wymienionego planu ogólnego.

Zgodnie z art. 8g ust. 1 ustawy z dnia 27 marca 2003 r. o planowaniu i zagospodarowaniu przestrzennym wnioski należy składać w siedzibie Urzędu Gminy Kłoczew, ul. Długa 67, 08-550 Kłoczew, adres e-mail: gmina@kloczew.pl, w terminie do dnia 08.10.2024 r. na piśmie utrwalonym w postaci papierowej lub elektronicznej, w tym za pomocą środków komunikacji elektronicznej, w szczególności poczty elektronicznej, na formularzu w postaci papierowej lub w formie dokumentu elektronicznego. Formularz dostępny jest:

- w postaci papierowej w Urzędzie Gminy Kłoczew,
- w formie elektronicznej w BIP Urzędu Gminy Kłoczew lub pod adresem: *https://www.gov.pl/web/rozwoj-technologia/formularz-pisma-dotyczacego-aktu-planowania-przestrzennego*.

Zgodnie z art. 8g ust. 2 ustawy z dnia 27 marca 2003 r. o planowaniu i zagospodarowaniu przestrzennym wniosek powinien zawierać imię i nazwisko albo nazwę oraz adres zamieszkania albo siedziby, oraz adres poczty elektronicznej, o ile taki posiada. Ponadto składający wniosek powinien wskazać, czy jest właścicielem lub użytkownikiem wieczystym nieruchomości objętej wnioskiem oraz podać dodatkowe dane do kontaktu, takie jak adres do korespondencji lub numer telefonu.

Wójt Gminy Kłoczew, na podstawie art. 39 ust. 1, art. 30 i art. 46 ust. 1 pkt 1 i art. 54 ust. 2 i 3 ustawy z dnia 3 października 2008 r. o udostępnianiu informacji o środowisku i jego ochronie, udziale społeczeństwa w ochronie środowiska oraz ocenach oddziaływania na środowisko (tj. Dz. U. z 2024 r. poz. 1112), zawiadamia o podjęciu przez Radę Gminy Kłoczew Uchwały nr III/30/2024 z dnia 27 czerwca 2024 r. w sprawie przystąpienia do sporządzenia planu ogólnego gminy Kłoczew.
Zainteresowani mogą składać wnioski dotyczące oceny oddziaływania na środowisko.
Zgodnie z art. 39 ust. 1 pkt 3 ustawy z dnia 3 października 2008 r. o udostępnianiu informacji o środowisku i jego ochronie, udziale społeczeństwa w ochronie środowiska oraz ocenach oddziaływania na środowisko zawiadamiam, że każdy może złożyć wnioski do projektu planu ogólnego w zakresie ochrony środowiska. Organem właściwym do rozpatrzenia wniosków złożonych do projektu planu ogólnego jest Wójt Gminy Kłoczew.
Zgodnie z art. 54 ust. 3 ustawy z dnia 3 października 2008 r. o udostępnianiu informacji o środowisku i jego ochronie, udziale społeczeństwa w ochronie środowiska oraz ocenach oddziaływania na środowisko w związku z art. 13i ust. 3 pkt 1 ustawy z dnia 27 marca 2003 r. o planowaniu i zagospodarowaniu przestrzennym, wnioski mogą być wnoszone w formie pisemnej na adres Urzędu Gminy Kłoczew, ul. Długa 67, 08-550 Kłoczew z podaniem imienia i nazwiska albo nazwy oraz adresu zamieszkania albo siedziby, oraz adresu poczty elektronicznej, o ile taki posiada. Ponadto składający wniosek powinien wskazać, czy jest właścicielem lub użytkownikiem wieczystym nieruchomości objętej wnioskiem oraz podać dodatkowe dane do kontaktu, takie jak adres do korespondencji lub numer telefonu w nieprzekraczalnym terminie do dnia 08.10.2024 r.
Wnioski mogą być wnoszone:
1. w formie pisemnej;
2. ustnie do protokołu;
3. za pomocą środków komunikacji elektronicznej bez konieczności opatrywania ich kwalifikowanym podpisem elektronicznym.

Wójt Gminy Kłoczew
(-)
Zenon Stefanowski

OGŁOSZENIE BURMISTRZA RYK

w sprawie wyłożenia do publicznego wglądu projektu miejscowego planu zagospodarowania przestrzennego miasta Ryki

Na podstawie art. 17 pkt. 9 i 11 ustawy z dnia 27 marca 2003r. o planowaniu i zagospodarowaniu przestrzennym (Dz. U. z 2022 r., poz. 503 ze zm.) w związku z Uchwałą Nr LIV/348/2021 Rady Miejskiej w Rykach z dnia 30 listopada 2021 r. w sprawie przystąpienia do sporządzenia miejscowego planu zagospodarowania przestrzennego miasta Ryki, zawiadamiam o wyłożeniu do publicznego wglądu projektu miejscowego planu zagospodarowania przestrzennego wraz z prognozą oddziaływania na środowisko.
Projekt miejscowego planu zagospodarowania przestrzennego wraz z prognozą oddziaływania na środowisko zostanie wyłożony do publicznego wglądu w dniach od 20 września 2024 r. do 14 października 2024 r. w siedzibie Urzędu Miejskiego w Rykach: ul. Karola Wojtyły 29, 08-500 Ryki w godzinach pracy urzędu tj. 7:30 – 15:30 oraz w Biuletynie Informacji Publicznej.

Dyskusja publiczna nad rozwiązaniami przyjętymi w projekcie miejscowego planu zagospodarowania przestrzennego odbędzie się w dniu 27 września 2024 r. o godzinie 13:00 w Sali konferencyjnej Urzędu Miejskiego w Rykach.

Równocześnie na podstawie art. 39, art. 46 ust. 1 pkt 1, art. 54 ust. 2 i ust. 3 ustawy z dnia 3 października 2008 r. o udostępnianiu informacji o środowisku i jego ochronie, udziale społeczeństwa w ochronie środowiska oraz o ocenach oddziaływania na środowisko (Dz. U. z 2023 roku, poz. 1094 ze zm.) zawiadamiam, że ww. projekt miejscowego planu zagospodarowania przestrzennego podlega strategicznej ocenie oddziaływania na środowisko, w tym zapewnieniu możliwości udziału społeczeństwa w okresie wyłożenia do publicznego wglądu, o którym mowa powyżej.

Osoby prawne i fizyczne oraz jednostki organizacyjne nieposiadające osobowości prawnej mogą wnosić uwagi do wyłożonego do publicznego wglądu projektu miejscowego planu zagospodarowania przestrzennego oraz w ramach strategicznej oceny oddziaływania na środowisko w nieprzekraczalnym terminie do dnia 29 października 2024 r. Uwagi należy składać na piśmie do Burmistrza Ryk, ustnie do protokołu w siedzibie Urzędu Miejskiego w Rykach: ul. Karola Wojtyły 29, 08-500 Ryki lub za pomocą środków komunikacji elektronicznej bez konieczności opatrywania ich kwalifikowanym podpisem elektronicznym, o którym mowa w ustawie z dnia 5 września 2016 r. o usługach zaufania oraz identyfikacji elektronicznej (Dz. U. 2021 r., poz. 1797), na adres: ryki@ryki.pl. Składanie uwag z użyciem adresu e-mail równoznaczne jest z wyrażeniem zgody na przetwarzanie tego adresu.

Uwagi powinny zawierać imię i nazwisko lub nazwę jednostki organizacyjnej, adres, oznaczenie nieruchomości, której uwaga dotyczy. Organem właściwym do rozpatrzenia uwag jest Burmistrz Ryk.

Burmistrz Ryk
inż. Jarosław Żaczek

Klauzula informacyjna:
1. Administratorem Pana/Pani danych osobowych jest Burmistrz Ryk, ul. Karola Wojtyły 29, 08-500 Ryki, tel. 818657110, email: ryki@ryki.pl.
2. W sprawach ochrony danych osobowych można kontaktować się z Inspektorem Ochrony Danych – email: iodo@zeto.lublin.pl lub pisemnie na adres urzędu.
3. Dane osobowe przetwarzane będą w celu realizacji zadań publicznych określonych przepisami prawa tj. sporządzenia miejscowego planu zagospodarowania przestrzennego i będą udostępniane podmiotowi odpowiedzialnemu za wykonanie ww. zadania publicznego.
4. Dane osobowe przechowywane będą do czasu realizacji obowiązku wynikającego z przepisów prawa ustawowego lub prawa miejscowego lub do czasu realizacji określonego zadania/projektu.
5. Klient posiada prawo dostępu do treści swoich danych oraz prawo ich sprostowania, usunięcia, ograniczenia przetwarzania, prawo do przenoszenia danych, prawo wniesienia sprzeciwu, prawo do cofnięcie zgody w dowolnym momencie bez wpływu na zgodność z prawem przetwarzania, którego dokonano na podstawie zgody przed jej cofnięciem.
6. Klient ma prawo wniesienia skargi do organu nadzorczego obecnie do Prezesa Urzędu Ochrony Danych Osobowych gdy uzna, że przetwarzanie danych osobowych dotyczących Klienta narusza przepisy ochronnych danych osobowych.
7. Podawanie danych osobowych w zakresie wymaganym obowiązującymi przepisami prawa jest obowiązkowe. W pozostałych przypadkach podawanie danych osobowych ma charakter dobrowolny.
8. Dane osobowe nie będą profilowane.
9. Administrator nie ma zamiaru przekazywać danych osobowych do państwa trzeciego lub organizacji międzynarodowej.

eprasa.pl 41d00a568f

Litery z pól ponumerowanych od 1 do 32 utworzą rozwiązanie - żartobliwy aforyzm Antoniego Regulskiego.

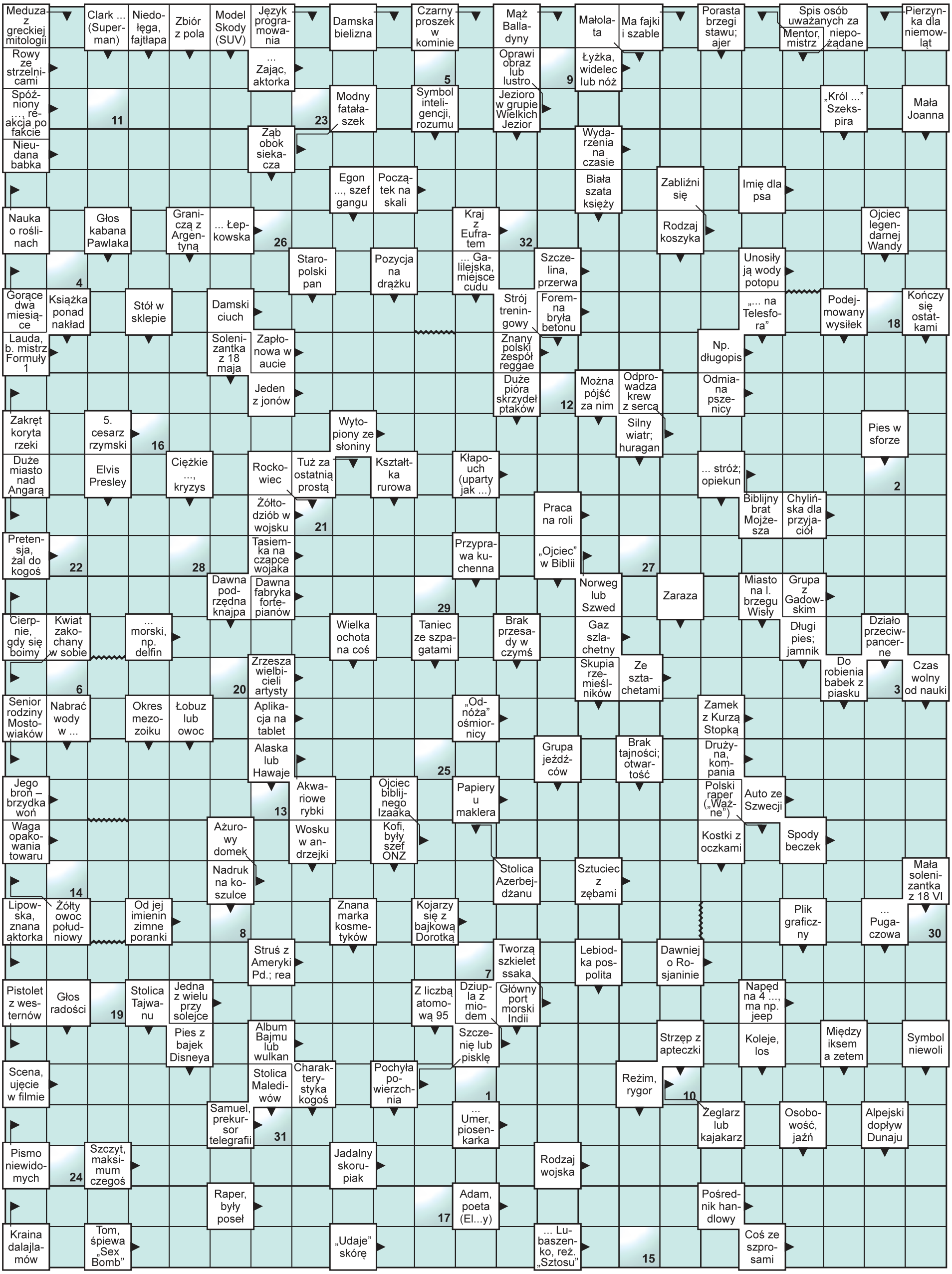

eprasa.pl 41d00a3661

» PIŁKA NOŻNA - A KLASA (II GRUPA)

Derby dla Czarnych

Mazowsze Stężyca przegrało 0:3 z Czarnymi Dęblin w A-klasowych derbach powiatu ryckiego. Wszystkie gole padły po przerwie

Do przerwy Mazowsze miało dwie okazje do objęcia prowadzenia, ale i piłkarze Czarnych raz trafili w słupek bramki bronionej przez Grzegorza Grzebalskiego. Jednak goli w pierwszej połowie meczu na stadionie im. H. Frąckiewicza w Stężycy nie było.

W 55 minucie akcja rozgrywała się pod bramką Mazowsza. Gracze gospodarzy nieudolnie próbowali wybić piłkę, przejęli ją goście z Dęblina, a próba odebrania jej przez gospodarzy zakończyła się faulem i rzutem karnym dla Czarnych. „Jedenastkę" pewnie wykonał Bartosz Milde i przyjezdni objęli prowadzenie. Mazowsze próbowało szybko zareagować na tę stratę, ale ich akcjom brakowało wykończenia. W 63 minucie w znakomitej sytuacji znalazł się jeden z piłkarzy Mazowsza, ale ku rozpaczy kibiców ze Stężycy nie trafił w bramkę. Tymczasem kilka minut później dęblinianie przeprowadzili kontrę, którą skutecznym strzałem wykończył Tytus Pielak i Czarni prowadzili już 2:0. Im bliżej było końca meczu, tym mniej było widać wiary u piłkarzy Mazowsza na odrobienie strat. Już w doliczonym czasie wynik zamknął Bartosz Milde i Czarni wywieźli ze Stężycy trzy punkty.

Bartosz Milde w Stężycy strzelił dwa gole dla Czarnych Dęblin

PRZEŁAMANIE AMATORA

Wreszcie z pierwszej wygranej w sezonie 2024/25 mogli się cieszyć piłkarze Amatora Leopoldów/Rososz. Już w 11 minucie Mateusz Nakonieczny dał prowadzenie drużynie prowadzonej przez Wojciecha Kryczkę, a kilka minut później Patryk Czaplicki podwyższył na 2:0. W 75 minucie goście strzelili gola kontaktowego, ale to było wszystko co tego dnia mogli zrobić. W końcówce meczu Zawiszę dobili Szymon Beczek i Michał Biłos.

I ZNOWU DERBY

W sobotę w Dęblinie odbędzie się kolejny mecz derbowy. Tym razem Czarni Dęblin podejmować będą Amatora Leopoldów/Rososz. Obie drużyny mają ambicje walki o czołowe pozycje w A klasie, zapowiada się więc bardzo ciekawe spotkanie.

Adam W. Faluszczak

WYNIKI 4 KOLEJKI

Stężyca, 8 września

Mazowsze Stężyca	0 (0)
Czarni Dęblin	3 (0)

Gole: 0:1 (55', karny) Bartosz Milde, 0:2 (71') Tytus Pielak, 0:3 (90'+3') Bartosz Milde

Mazowsze: G. Grzebalski - Kajka (82. Skóra), Filiks, Gil, Czuba (64. M. Grzebalski), Zimny (85. Miksza), Tomaszewski (75. P. Markowski), M. Marczak, Sitkiewicz (40. Mika), Bednarczyk (55. Bednarczyk), Klimek (55. Szewczyk). Trener: Marcin Gajdziński

Czarni: Dudziński - Cieśla (46. Olender), Zagożdżon (46. T. Pielak), Moczulski, Szlendak, Lisowski (80. Napora), E. Świątek, M. Łubianka, J. Pielak (46. J. Pielak), I. Świątek (46. Milde), Surmacz (75. Osojca). Trener: Cezary Adamski

Rososz, 8 września

Amator L/R	4
Zawisza Garbów	1

Gole: 1:0 (11') Mateusz Nakonieczny, 2:0 (20') Patryk Czaplicki, 2:1 (75') Dudek, 3:1 (86') Szymon Beczek, 4:1 (88') Michał Biłos

Amator: Warowny - Czaplicki, M. Imas, Pieńkosz, Sz. Beczek (85. Michał Biłos), B. Biłos (75. Płusa), Mazurek, Kupiec (46. P. Majek), Mateusz Jakubiec (70. A. Łubianka), Polak (55. Mariusz Jakubiec), Nakonieczny

POZOSTAŁE WYNIKI

Draco - Serokomla	4:1
Wilki - Stacja	6:1
Michów - Poniatowa Wieś	2:2
Leokadiów - Powiślak	1:2
Żyrzyniak - Orły	1:0

TABELA

1. Powiślak	4	10	13-4
2. Czarni	4	10	10-2
3. Zawisza	4	7	10-9
4. Żyrzyniak	4	7	4-5
5. Michów	4	7	7-9
6. Wilki	4	6	14-9
7. Stacja	4	6	8-10
8. Orły	4	6	6-5
9. Amator	4	5	9-7
10. Leokadiów	4	4	6-6
11. Poniatowa W.	4	4	9-13
12. Draco	4	3	5-8
13. Mazowsze	4	3	7-14
14. Serokomla	4	1	5-12

NASTĘPNE MECZE

14 września (sobota)

Czarni Dęblin - Amator Leopoldów/Rososz (16:00), Powiślak Końskowola - Draco Kowala, Stacja Nałęczów - Mazowsze Stężyca

15 września (niedziela)

Zawisza Garbów - GLKS Michów, Orły Kazimierz - Wilki Wilków, Serokomla Janowiec - Żyrzyniak Mecz LZS Poniatowa Wieś - GSKS Leokadiów został przełożony na 25 września

» PIŁKA NOŻNA - KLASA OKRĘGOWA

Ruch zagrał na „szóstkę"

Ruch Ryki wygrał 6:1 wyjazdowe spotkanie z Sokołem Konopnica, a trzy gole w tym meczu strzelił Bartłomiej Bułhak

Tylko na początku drugiej połowy przez moment można było mieć lekki niepokój, co do końcowego wyniku meczu w Radawcu Dużym. Wtedy gospodarze, czyli piłkarze Sokoła Konopnica, strzelili kontaktowego gola na 1:2.

Do przerwy grę prowadzili gracze Ruchu Ryki i oni też wygrali pierwszą połowę 2:0. Po zmianie stron i krótkim zrywie Sokoła, obraz gry wrócił do normy i ryczanie panowali nad wydarzeniami na boisku. Kolejne gole wydawały się być tylko kwestią czasu. I tak też było. Ostatecznie Ruch wygrał 6:1 i awansował na trzecie miejsce w tabeli Klasy Okręgowej.

Trzy gole w tym meczu strzelił Bartłomiej Bułhak, który w tym sezonie ma już na swoim koncie 7 trafień. Drugim strzelcem w Ruchu jest Marcel Gałązka, który pięciokrotnie pokonywał brakarzy rywali.

PO RAZ DRUGI Z RZĘDU NA WYJEŹDZIE

W najbliższą sobotę podopieczni trenera Sebastiana Kozdroja po raz drugi z rzędu zagrają na wyjeździe. Tym razem Ruch pojedzie do Bełżyc na mecz z tamtejszą Unią. Rywal dwukrotnie grał na swoim boisku i dwa razy wygrywał. Może czas przerwać tę serię?

Adam W. Faluszczak

WYNIKI 6 KOLEJKI

Radawiec Duży, 7 września

Sokół Konopnica	1 (0)
Ruch Ryki	6 (3)

Gole: 0:1 (20') Bartłomiej Bułhak, 2:0 (31') Marcel Gałązka, 1:2 (49') Wankiewicz, 1:3 (69') Marcel Gałązka, 1:4 (75') Bartłomiej Bułhak, 1:5 (80') Bartłomiej Bułhak, 1:6 (88') Błażej Woźniak

Ruch: B. Królik - Nastalski, Kuchnio, Gąska, Oleksiuk, D. Beczek (55. Błażej Woźniak), Bajdziak (46. Koźlak), Gałązka, J. Wasilewski (75. A. Piotrowski), Bartosz Woźniak (70. K. Masiczak), Bułhak (85. Michał Mateńka). trener: Sebastian Kozdrój.

POZOSTAŁE WYNIKI

Kamionka - Unia	2:1
Cisowianka - Tur	1:3
Hetman - Wisła II P.	3:0
Wisła A. - Garbarnia	3:2
Polesie - Stal	5:1
POM Iskra - Cisy-Tarasola	4:2
Wierzchowiska - Trawena	0:1

TABELA

1. Tur	5	15	24-6
2. Polesie	5	15	19-2
3. Ruch	5	12	18-6
4. Cisowianka	5	12	16-6
5. Trawena	5	12	13-8
6. Kamionka	5	9	9-10
7. POM Iskra	5	9	14-8
8. Hetman	5	9	15-15
9. Unia	5	9	10-7
10. Stal	5	6	8-13
11. Wisła II P.	5	3	7-21
12. Cisy-Tarasola	5	3	10-17
13. Wierzchowiska	5	3	4-15
14. Wisła A.	5	3	9-15
15. Garbarnia	5	0	3-14
16. Sokół	5	0	4-20

NASTĘPNE MECZE

14 września (sobota)

Unia Bełżyce - Ruch Ryki (11:00), Garbarnia Kurów - Hetman Gołąb

15 września (niedziela)

Trawena Trawniki - Sokół Konopnica, Cisy-Tarasola Nałęczów - LZS Wierzchowiska, Stal Poniatowa - POM Iskra Piotrowice, Wisła II Puławy - Polesie Kock, Tur Milejów - Wisła Annopol, LKS Kamionka - Cisowianka Drzewce

» PIŁKA NOŻNA - B KLASA (II GRUPA)

Miły początek Orląt

Damian Kozak w piątej minucie meczu z Pogonią Trzebiesza dał prowadzenie Orlętom Nowodwór...

... ale później gole strzelali już tylko gospodarze. Zrobili to trzy razy i trzecia porażka drużyny z Nowodworu stała się faktem. Szansy na pierwsze punkty w sezonie 2024/25 Orlęta będą szukać w kolejnym meczu, tym razem na własnym boisku z Górą Puławską.

(awf)

WYNIKI 3 KOLEJKI

Trzebiesza, 8 września

Pogoń Trzebiesza	3
Orlęta Nowodwór	1

Gol dla Orląt: Damian Kozak

Orlęta: Całka - Bakoń, K. Wojtaś, Wiśniewski, Mateusz Mateńka, Grążka, J. Woźniak, Mróz (46. Wawer), Kozak (78. M. Lipiec), J. Kryczka, H. Nowicki (78. Wardal). Trener: Damian Drozd

POZOSTAŁE WYNIKI

Orły II - Opolanin II	1:5
Wawel - Elżbieta	3:0
Góra Puławska - Dąbrowiak	7:1
Poraj - Laskowia	1:5
Powiślak II - Bogucin	3:3

TABELA

1. Wawel	3	9	21-1
2. Laskowia	3	9	13-4
3. Pogoń	3	6	12-5
4. Góra Puławska	3	6	12-5
5. Elżbieta	3	6	11-5
6. Opolanin II	3	6	10-8
7. Bogucin	3	4	8-7
8. Powiślak II	3	4	9-10
9. Orły II	3	3	9-14
10. Orlęta	3	0	6-16
11. Poraj	3	0	2-12
12. Dąbrowiak	3	0	1-24

NASTĘPNE MECZE

15 września (niedziela)

Orlęta Nowodwór - KS Góra Puławska (11:00), BKS Bogucin - Laskowia Baranów, Dąbrowiak Dąbrowa Wronowska - Poraj Kraczewice, LKS Elżbieta, Pogoń Trzebiesza, Opolanin II Opole L. - Wawel Wąwolnica, Powiślak II Końskowola - Orły II Kazimierz

eprasa.pl 41d00a568f

» BIEG TROPEM WILCZYM W DĘBLINIE

Wilczym tropem po Twierdzy

Andrzej Starzyński zajął pierwsze miejsce na dystansie 4,5 km podczas Biegu Tropem Wilczym w Dęblinie. Na dystansie o połowę krótszym zwyciężył Paweł Belka, natomiast w biegu dzieci triumfował Franciszek Kornacki

Cykl Biegów Tropem Wilczym zwykle odbywa się na początku marca, jednak w Dęblinie został przeniesiony na początek września, by towarzyszyć obchodom Święta 15 Pułku Piechoty „Wilków". Tak było i w tym roku - 1 września, tuż po godzinie 13:00, biegacze rywalizowali na trzech dystansach. Zmagania rozpoczęły dzieci, które miały do pokonania 200 metrów. W rywalizacji wzięła udział kilkudziesięcioosobowa grupa młodych biegaczy, z których niektórzy byli wspierani przez rodziców lub starsze rodzeństwo. Najszybciej na metę dotarł Franciszek Kornacki.

Kilkanaście minut później na starcie stanęli zawodnicy rywalizujący na dwóch dystansach - 2.250 m i 4.500 m. Biegacze na krótszym dystansie mieli do pokonania jedno okrążenie uliczkami Twierdzy Dęblin, a ci na dłuższym musieli przebiec dwa „kółka". Sygnał do startu dał Roman Bytniewski, a zawodnicy ruszyli na trasę. Po pewnym czasie na uliczce prowadzącej do mety pojawił się pierwszy zawodnik - Andrzej Starzyński, biegnący na dłuższym dystansie, który na kilkanaście metrów przed metą skręcił w lewo, by rozpocząć drugie okrążenie. Chwilę później na mecie pojawił się Paweł Belka, zwycięzca Biegu Honorowego na dystansie 2.250 m.

- *Od początku próbowałem dotrzymać kroku Andrzejowi Starzyńskiemu, ale po kilkuset metrach uznałem, że jest dla mnie za szybki, więc trochę zwolniłem* - mówi Paweł Belka z grupy Biegusiem.pl. - *Było dość ciepło, co dawało się odczuć podczas biegu. Cieszę się ze zwycięstwa. Teraz powoli będę przygotowywał się do kolejnych startów, a ukoronowaniem mojej biegowej jesieni będzie maraton w Walencji 1 grudnia.*

Przypomnijmy, że Paweł Belka jest nieoficjalnym rekordzistą powiatu z czasem 2 godziny 47 minut i 29 sekund, który ustanowił w zeszłym roku właśnie w hiszpańskim mieście.

- *Wiem, że we wrześniu Marcin Głodek będzie startował w Maratonie Warszawskim i życzę mu, żeby poprawił mój wynik* - uśmiecha się zawodnik grupy Biegusiem.pl. - *To będzie dla mnie dodatkowa motywacja, żeby w Walencji pobiec jeszcze szybciej.*

Wracając jednak do Biegu Tropem Wilczym w Twierdzy Dęblin, w biegu głównym na dystansie 4,5 km triumfował Andrzej Starzyński, który obronił tytuł sprzed roku. Po dotarciu wszystkich zawodników na metę przystąpiono do dekoracji najlepszych biegaczy. Każdy uczestnik otrzymał pamiątkowy medal, a najlepsi - puchary, dyplomy i nagrody rzeczowe. Zawodnicy byli zadowoleni ze swoich startów - jedni cieszyli się z rekordów życiowych na tej trasie, inni z tego, że pokonali własne słabości i dotarli do mety.

Adam W. Faluszczak

I ruszyli! Z numerem 177 na starcie pojawił się Andrzej Starzyński, który później triumfował w Biegu Wilka na dystansie 4.500 metrów, a z numerem 123 Paweł Belka, zwycięzca Biegu Honorowego na o połowę krótszym dystansie

WYNIKI

Bieg Wilczka (200 m)	
1. Franciszek Kornacki	
2. Bartosz Chmura	
3. Nikola Tyszkiewicz	
Bieg Honorowy (2.250 m)	
1. Paweł Belka	
2. Artur Osiak	
3. Igor Świątek	
Bieg Wilka (4.500 m)	
1. Andrzej Starzyński	
2. Łukasz Steliga	
3. Piotr Szuwara	

» WĘDKARSTWO - KOŁO PZW NR 56

Mirosław Kowalski miał „branie"

Wędkarze z ryckiego koła PZW nr 56 w Baranowie rywalizowali o Puchar Zarządu Koła

Mirosław Kowalski triumfował w spławikowych zawodach o Puchar Zarządu Koła PZW w Rykach, zdobywając aż 17.000 punktów. To wynik ponad dwa i pół raza wyższy niż osiągnięcie drugiego w klasyfikacji Wojciecha Pajdowskiego

Wędkarze z ryckiego Koła PZW nr 56 o Puchar swojego Zarządu pojechali rywalizować do Baranowa, do Gospodarstwa Rybackiego Pawła Sykuta.

- *Jeszcze przed zawodami zdawaliśmy sobie sprawę, że wielodniowe, wysokie temperatury będą miały wpływ na wyniki zawodów* - relacjonuje Robert Ziemianek, prezes Koła PZW w Rykach nr 56. - *W dniu rywalizacji od samego rana słońce mocno przygrzewało, a ryby jak zaczarowane nie chciały żerować. Czterem wędkarzom przez cztery godziny, pomimo zastosowania całej magii zanętowej, nawet wiatr nie poruszył spławikiem. Na szczęście udało się rozstrzygnąć zawody, a Mirosław Kowalski kilkunastokilogramowym karpiem zdobył Puchar Zarządu naszego Koła.*

Po rozstrzygnięciu rywalizacji wręczenia pucharu i nagród dokonali Robert Ziemianek, prezes Zarządu oraz Paweł Sykut, właściciel łowiska. Na koniec były gratulacje dla najlepszych, smaczny poczęstunek i rozmowy o „taaakiej rybie".

(awf)

WYNIKI

1. Mirosław Kowalski	17.000
2. Wojciech Pajdowski	6.360
3. Bogdan Radzik	2.800
4. Robert Kajzer	2.580
5. Sylwester Jurkowski	1.400
6. Dariusz Sągol	700

» PIŁKA NOŻNA - PUCHAR POLSKI

Został już tylko Ruch

Ruch Ryki wygrał 6:3 wyjazdowe spotkanie z Ruchem Popkowice-Zadwórze i awansował do IV rundy Pucharu Polski. Z rozgrywek odpadły Amator Leopoldów/Rososz i Czarni Dęblin

Ruch Ryki zwyciężył 6:3 w wyjazdowym meczu z Ruchem Popkowice-Zadwórze, awansując tym samym do IV rundy Pucharu Polski. Z rozgrywek odpadły jednak Amator Leopoldów/Rososz oraz Czarni Dęblin

Zespoły A-klasowe Amatora i Czarnych miały bardzo wymagających rywali. Amator zmierzył się z zajmującą 4 miejsce w IV lidze Lublinianką, natomiast Czarni podejmowali wicelidera tej samej ligi, Stal Kraśnik.

W Rososzy gospodarze objęli prowadzenie w 15 minucie, jednak później to IV-ligowcy zaczęli rządzić na boisku. Wysoka porażka Amatora nie jest zaskoczeniem, biorąc pod uwagę, że rywal był z wyższej półki. Pucharowa przygoda podopiecznych trenera Wojciecha Kryczki dobiegła końca, a teraz drużyna musi skupić się na ligowych rozgrywkach i zacząć wygrywać mecze w A klasie.

Do Miasta Orląt przyjechała Stal z Kraśnika, która była faworytem tego spotkania. I w Dęblinie też nie było niespodzianki, faworyt wygrał, a zespół prowadzony przez Cezarego Adamskiego zaczął przygotowania do arcyważnego meczu derbowego z Mazowszem Stężyca.

Ruch Ryki grał na wyjeździe ze swoim imiennikiem z Popkowic i Zadwórza. W tym przypadku grający w „okręgówce" ryczanie byli faworytem. Zaczęło się jednak sensacyjnie, bo to gospodarze objęli prowadzenie 2:0, a do przerwy był wynik 3:2 dla miejscowych. Po zmianie stron podopieczni trenera Sebastiana Kozdroja ruszyli do ataku i pewnie wygrali oraz awansowali do IV rundy. Bohaterem tego meczu był Marcel Gałązka, który strzelił cztery gole.

(awf)

PUCHAR POLSKI - III RUNDA

Rososz, 4 września

Amator L/R (A)	2
Lublinianka (IV)	10

Gole dla Amatora: Mateusz Nakonieczny, Patryk Czaplicki

Amator: Warowny, Pieńkosz, M. Imas, R. Imas (66. Kalbarczyk), Czaplicki (66. A. Łubianka), Sz. Beczek (53. Polak), Płusa (53. Mariusz Jakubiec), Mateusz Jakubiec (46. Mateusz Biłos), Mazurek, Wałachowski (72. Kamiński), Nakonieczny (68. Michał Biłos). Trener: Wojciech Kryczka

Dęblin, 4 września

Czarni Dęblin (A)	0 (0)
Stal Kraśnik (IV)	5 (4)

Czarni: Kępka - T. Pielak, Zagożdżon, J. Moczulski, Cieśla, Olender, Osojca, M. Łubianka, J. Pielak, Milde, Pataj. Ponadto grali: Szlendak, Surmacz, I. Świątek, Końka, Napora, Lisowski. Trener: Cezary Adamski

Popkowice, 4 września

Ruch Popk.-Zad. (A)	3 (3)
Ruch Ryki (O)	6 (2)

Gole dla Ruchu Ryki: Marcel Gałązka 4, Dawid Beczek, Kacper Oleksiuk

Ruch: Kałaska (46. B. Królik) - Michał Mateńka, Nastalski, Bukowski (46. Łukjan), Błażej Woźniąak, Koźlak, K. Masiczak (65. Bajdziak), B. Lipiec, F. Kryczka (60. A. Piotrowski), D. Beczek (46. Oleksiuk), Gałązka. Trener: Sebastian Kozdrój

POZOSTAŁE WYNIKI

Opolanin Opole L.	1
Avia II Świdnik	1
karne	5:4
POM Iskra Piotr. (O)	2
Janowianka Janów L. (IV)	2
karne	2:4
Cisowianka Drzewce (O)	2
Górnik II Łęczna (IV)	4
Polesie Kock (O)	1
Granit Bychawa (IV)	0
Roztoczanie Chrz. (B)	3
Trawena Trawniki (O)	8
Ludwiniak Ludwin	0
Motor II Lublin (IV)	3
Kadet Lisów (A)	0
KS Ciecierzyn (A)	2
Lewart II Lubartów	0
Sygnał Lublin* (IV)	4
Tęcza Kraśnik (A)	2
Wisła Annopol (O)	1

epraca.pl 41d00a568f