Czas Chojnic
25 czerwca 2020 roku nr 26/939 ISSN 1734-0128 cena 3,90 zł (5% VAT)
TYGODNIK LOKALNY

Woda lała się nawet z gniazdek

fot. dtn

fot. nadesłane

str. 16

Pan Józef odnaleziony

razem z wiernym psem

Józefa Grzelaka z Rytla szukali bliscy, mieszkańcy wsi, policjanci i strażacy. Zaginiony senior odnalazł się w trudno dostępnym bagnistym terenie. Jego wołanie usłyszała Danuta Łangowska (na zdjęciu z prawej). – To chyba Bóg mnie tak pokierował, żebym poszła i otworzyła okno – mówi. To wręcz cud, że senior przeżył po ponad dwóch dniach błąkania się po okolicznych lasach.

tekst Stanisław Kamiński, fot. Stanisław Kamiński, arch. rodzinne

str. 13

OGŁOSZENIE WYBORCZE

Materiał Komitetu Wyborczego Kandydata na Prezydenta RP Andrzeja Dudy

Zginęła 35-latka

Kobieta wjechała wprost pod ciężarówkę. Zginęła na miejscu. Do zdarzenia doszło we wtorek na skrzyżowaniu w Konarzynkach

str. 3

REKLAMA

9 771734 012003
Indeks 377090

eprasa.pl 41e781e4ff

•WYBORY 2020

W niedzielę wybieramy prezydenta. Krzyżyk można postawić przy nazwisku jednego z 11 kandydatów

Małe zainteresowanie głosowaniem korespondencyjnym. Wolimy tradycyjnie

Pierwszy raz wyborcy będą mogli głosować za pośrednictwem poczty. Niewielu uprawnionych wyraziło jednak taką chęć. Prawie do samego końca nie będzie znana liczba głosujących w kwarantannie.

W niedzielę 28 czerwca odbędzie się pierwsza tura wyborów prezydenckich. Z powodu epidemii głosowanie poprzedziło wiele zawirowań formalnych, a data wyborów została zmieniona z 10 maja na czerwiec. W naszym powiecie uprawnionych do głosowania jest 74 771 osób. W gminie Brusy może zagłosować 10 855 osób (jest 13 obwodowych komisji), w gminie Czersk 16 519 wyborców (16 komisji), w gminie wiejskiej Chojnice 14 462 osoby (14 komisji), a w gminie Konarzyny 1 773 (1 komisja). Najwięcej uprawnionych do głosowania jest oczywiście w mieście Chojnice, bo 31 162 osoby (24 komisje). Zainteresowanie pracą przy wyborach było różne. W każdym samorządzie udało się obsadzić komisje, chociaż w niektórych liczba członków nie jest maksymalna.

O wyborach w skrócie

Lokale wyborcze będą otwarte w godzinach 7.00-21.00. Do wyboru będzie 11 kandydatów. Aby oddać ważny głos na tylko jednego z nich, należy postawić znak X w budce przy nazwisku wybranego kandydata. Jeżeli głosujemy tradycyjnie, do lokalu należy udać się z dokumentem tożsamości ze zdjęciem. Należy pamiętać o środkach ostrożności: odpowiednich odległościach od innych osób i zakryciu nosa oraz ust. Komisja może poprosić nas o odsłonięcie na chwilę twarzy w celu identyfikacji.

Głos w kopercie

Niedzielne wybory będą pierwszymi, w których przynajmniej z zasady bardziej powszechnie będzie można oddawać głosy korespondencyjnie. Zamiar takiego głosowania (niezależnie od sytuacji zdrowotnej) można było zgłaszać do 16 czerwca. Do 23 czerwca czas na zgłoszenie miały osoby, które po 16 czerwca zostały objęte obowiązkową kwarantanną lub izolacją. Z kolei do 26 czerwca mogą to zrobić ci, którzy zostaną poddani kwarantannie lub izolacji po 23 czerwca. Osoba głosująca korespondencyjnie dostaje w terminie do pięciu dni (w kwarantannie - do dwóch dni) przed wyborami pakiet wyborczy z kartą, oświadczeniem o samodzielnym głosowaniu, instrukcją i kopertami.

Kopertę z głosem i kopertę z oświadczeniem zaklejamy oddzielnie. Potem wkładamy do koperty zwrotnej. Można wrzucić ją do 26 czerwca do nadawczej skrzynki pocztowej albo dostarczyć do urzędu miasta (lub gminy). Można także zawieźć ją do obwodowej komisji wyborczej w dniu wyborów lub poprosić kogoś o taką przysługę. Istnieje także możliwość oddania pakietu wyborczego od razu listonoszowi, który go dostarczył. Z takiej opcji będą też korzystać osoby, które swój głos będą oddawać, będąc w kwarantannie.

Niewielu chętnych

Na razie nie wiadomo dokładnie, ile osób w naszym powiecie będzie przebywać w kwarantannie w momencie wyborów. Wiadomo za to, ilu wyborców do 16 czerwca zgłosiło chęć głosowania korespondencyjnego. Liczby nie są duże. Najwięcej takich osób jest w Chojnicach, bo 140. Dodatkowo około 80 osób przebywa w kwarantannie. W gminie Konarzyny to tylko dziewięcioro wyborców. W gminie Chojnice taką chęć wyraziło 46 osób, w gminie Czersk 92 osoby, a w gminie Brusy 91 osób. Te liczby pokazują, że wyborcy w przytłaczającej większości zdecydowali się na głosowanie tradycyjne.

Stanisław Kamiński

Na kogo można zagłosować?

- **Andrzej Duda**, 48 lat, prezydent, nie należy do partii
- **Rafał Trzaskowski**, 48 lat, prezydent Warszawy, członek Platformy Obywatelskiej
- **Waldemar Witkowski**, 66 lat, zarządca, członek Unii Pracy
- **Szymon Hołownia**, 43 lata, publicysta, nie należy do partii
- **Robert Biedroń**, 44 lata, politolog, członek Wiosny Roberta Biedronia (Lewica)
- **Władysław Kosiniak-Kamysz**, 38 lat, lekarz, członek Polskiego Stronnictwa Ludowego
- **Krzysztof Bosak**, 38 lat, poseł, członek Konfederacji Wolność i Niepodległość
- **Stanisław Żółtek**, 64 lata, przedsiębiorca, członek Kongresu Nowej Prawicy
- **Marek Jakubiak**, 61 lat, manager, nie należy do partii
- **Mirosław Piotrowski**, 54 lata, nauczyciel akademicki, członek Ruchu Prawdziwej Europy
- **Paweł Tanajno**, 44 lata, przedsiębiorca, nie należy do partii

Volkswagen wpadł w poślizg na łuku drogi.

Sześć osób w szpitalu po zderzeniu

Kierowca z Chojnic na łuku drogi wpadł w poślizg. Volkswagen polo uderzył w citroena. Wszyscy uczestnicy wypadku trafili do szpitala.

Do poważnie wyglądającego wypadku doszło w piątek około godz. 20.00 na drodze krajowej 25 w okolicach Obkasu w gminie Kamień Krajeński. Jak wstępnie ustalili policjanci, kierujący volkswagenem polo 20-letni mieszkaniec Chojnic na łuku drogi stracił panowanie nad pojazdem. Auto wpadło w poślizg i prawą stroną uderzyło w jadącego z naprzeciwka citroena C5. Na miejsce wezwano służby ratunkowe. W zdarzeniu uczestniczyło łącznie sześć osób. Był to kierowca volkswagena i jego 18-letnia pasażerka, mieszkanka gminy Kamień Krajeński. Citroenem kierował 45-letni mieszkaniec gminy Osielsko. W aucie były też trzy pasażerki w wieku 42, 14 i 13 lat. Wszyscy trafili na badania do szpitala. Zdarzenie zakwalifikowano jako wypadek drogowy. - *Policjanci na miejscu wykonali oględziny i zabezpieczyli ślady. Prowadzimy czynności, które mają ustalić wszystkie okoliczności tego zdarzenia. Kierujący pojazdami byli trzeźwi* - mówi **Małgorzata Warsińska**, rzeczniczka prasowa komendy policji w Sępólnie Krajeńskim. Przyczyną zdarzenia mogło być niedostosowanie prędkości do warunków na drodze.

tekst sta, fot. KP PSP w Sępólnie Krajeńskim

REKLAMA

eprasa.pl 41e781e4ff

Tragiczne skrzyżowanie w Konarzynkach. Śmierć poniosła 35-latka i pies, który z nią podróżował

Wjechała wprost pod ciężarówkę. Zginęła na miejscu

We wtorek w gminie Konarzyny doszło do śmiertelnego wypadku drogowego. Kobieta kierująca osobówką prawdopodobnie chciała wyprzedzić pojazd, który zatrzymał się przed obowiązującym znakiem stop i wjechała prosto pod koła samochodu ciężarowego, który prowadził 30-latek z gminy Chojnice.

Strażacy i zespół ratownictwa medycznego reanimowali kierującą fordem. Ich działania nie przyniosły jednak oczekiwanych efektów. Kobieta zmarła.

Kobieta z osobówki była zakleszczona w pojeździe.

Do zdarzenia doszło na feralnym skrzyżowaniu dróg wojewódzkich 212 i 236, które od wielu lat ma złą sławę wśród kierowców. Mimo ustawionych znaków stop dla podróżujących i od strony Konarzyn, i od strony Brus, wiele razy zdarzało się, że kierujący nie ustępowali pierwszeństwa pojazdom nadjeżdżającym z kierunku Bytowa lub Chojnic. Podobnie było najprawdopodobniej również w tym przypadku. – *Wstępne ustalenia policjantów, którzy pracowali na miejscu zdarzenia, wskazują, że kierująca samochodem marki Ford fusion, zbliżając się do skrzyżowania z drogą z pierwszeństwem przejazdu, podjęła manewr wyprzedzania toyoty, która zatrzymała się przed linią bezwzględnego zatrzymania i znakiem stop* – relacjonuje **Justyna Przytarska**, rzeczniczka prasowa Komendy Powiatowej Policji w Chojnicach. Poruszająca się osobówką 35-latka z powiatu gdańskiego wjechała wprost pod koła ciężarowej scanii. Oba auta zatrzymały się w rowie.

Podróżowała z psem

Jak informuje Komenda Powiatowa Państwowej Straży Pożarnej w Chojnicach, zgłoszenie o zdarzeniu strażacy otrzymali kilkanaście minut po godzinie 10.00. – *Wynikało z niego, że znajdująca się w osobówce kobieta jest nieprzytomna. Po dojeździe na miejsce okazało się, że nie daje ona żadnych oznak życiowych. Druhowie przystąpili do uwalniania kobiety przy pomocy narzędzi hydraulicznych* – informuje **Henryk Koźlewicz** z KP PSP w Chojnicach.

Po wyciągnięciu poszkodowanej z pojazdu ratownicy prowadzili resuscytację krążeniowo-oddechową. – *Niestety, pomimo podjętych wysiłków nie udało się uratować życia tej kobiety* – dodaje Koźlewicz. Kierująca podróżowała bez pasażerów. W prowadzonym przez nią samochodzie znajdował się pies. – *On również nie przeżył tego wypadku* – zaznacza rzecznik strażaków.

Chciała jechać prosto?

Jak mogło dojść do tragicznego wypadku? Kobieta poruszała się od strony Konarzyn. Dlaczego nie zatrzymała się, mimo że musiała ustąpić pierwszeństwa nadjeżdżającym z prawej i lewej strony, a przed nią stanął inny samochód? – *Jechałem od strony Bytowa, nagle z prawej strony wyjechała mi ta pani. Omijała auto, które zatrzymało się na stopie. Może chciała pojechać prosto?* – zastanawiał się kierowca ciężarówki, z którą zderzył się osobowy ford.

W wyniku uderzenia naczepa scanii zahaczyła i uszkodziła także toyotę, która zatrzymała się przed wjazdem na skrzyżowanie. Trojgu pasażerom z toyoty i kierowcy ciężarówki nic się nie stało. Odmówili oni skorzystania z pomocy medycznej. Scanią podróżował 30-latek z gminy Chojnice. Osobową toyotę prowadził natomiast 39-letni mieszkaniec gminy Brusy.

Tragiczna seria

Droga w kierunku Chojnic i Bytowa była zablokowana przez kilka godzin. Policja szczegółowo wyjaśnia okoliczności tego zdarzenia oraz apeluje do kierowców, by zachowywali ostrożność podczas jazdy i zwracali uwagę na znaki drogowe, a prędkość dostosowywali do warunków panujących na drodze.

To już kolejne w ostatnim czasie tragiczne zdarzenie w regionie. Kilka tygodni temu pisaliśmy o wypadku w gminie Czersk. Zginął kierowca, który uderzył osobówką w drzewo. Zdarzenie pod Konarzynami to już piąty w tym roku wypadek śmiertelny w naszym powiecie.

tekst i fot. Patrycja Gierszewska

Na miejscu pracowały służby.

Uszkodzone zostało też auto, które zatrzymało się przy znaku stop.

OGŁOSZENIE PŁATNE/REKLAMA

OGŁOSZENIE PŁATNE/REKLAMA

eprasa.pl 41e781e4ff

Kolizja motocyklistów w Jonkach

Jeden z motocykli został uszkodzony.

W trakcie prowadzenia działań droga w miejscu zdarzenia była zablokowana.

Na miejscu pracowali policjanci, strażacy oraz zespół ratownictwa medycznego.

W sobotę po południu w Jonkach na drodze wojewódzkiej 212 doszło do kolizji. Poszkodowany został motocyklista. Mężczyzna nie doznał na szczęście poważnych obrażeń.

Słoneczna pogoda zachęca do wycieczek rowerowych i motocyklowych, lecz często też sprawia, że na ulicach dochodzi do niebezpiecznych zdarzeń. Tak było również w sobotę w Jonkach, gdzie doszło do zderzenia dwóch motocyklistów. – *Kierujący motocyklem podjął manewr wyprzedzania samochodu osobowego, przyhamował, a jadący za nim drugi motocyklista nie zachował bezpiecznej odległości i najechał na tył pierwszego jednośladu* – informuje rzeczniczka prasowa Komendy Powiatowej Policji **Justyna Przytarska**. Mężczyźni podróżowali sami. Nie mieli pasażerów. Na miejscu jako pierwsi pojawili się ochotnicy z Konarzyn. – *Obaj motocykliści byli przytomni. Jeden z nich uskarżał się na obrażenia lewej nogi i prawej ręki* – zaznacza **Henryk Koźlewicz**, rzecznik prasowy Komendy Powiatowej Państwowej Straży Pożarnej w Chojnicach. Działania strażaków polegały na udzieleniu pomocy poszkodowanemu. Został on przetransportowany na badania do chojnickiego szpitala. Obaj mężczyźni są mieszkańcami Złocieńca. Mieli sporo szczęścia, bo nie tylko nie odnieśli poważnych obrażeń, ale także uniknęli mandatu. – *Ostatecznie sprawcę pouczono* – wyjaśnia Przytarska. Droga w miejscu zdarzenia była przez jakiś czas zablokowana, a kierowcy korzystali z objazdów leśnych.

tekst i fot. Patrycja Gierszewska

Poseł zrezygnował, dyrektorzy podpisali dokumenty

Po tym, jak poseł Aleksander Mrówczyński zrezygnował z prowadzenia konsultacji społecznych w sprawie konsolidacji lecznic w Człuchowie i Chojnicach, dyrektorzy obu szpitali podpisali stosowne dokumenty. Z początkiem lipca finansowanie lecznicy chojnickiej zwiększy się z tego tytułu o około 375 tys. zł miesięcznie.

Temat konsolidacji placówek w Człuchowie i Chojnicach ciągnie się od kilku tygodni. Teraz wiadomo jednak, że wejdzie ona w życie już za kilka dni, bo od początku przyszłego miesiąca. W tej sprawie nie będą prowadzone także konsultacje społeczne, których chciał się podjąć **Aleksander Mrówczyński**. Poseł zrezygnował z nich po tym, jak zarzucono mu brak bezstronności. O stronniczość posądzili go pracownicy administracyjni człuchowskiego szpitala działający w ramach zespołu do spraw programu naprawczego.

Mrówczyński: wyrażam ubolewanie

Przypomnijmy, że rozmowy miały być prowadzone z lekarzami i pielęgniarkami, jak również mieszkańcami powiatu człuchowskiego. „Z uwagi na postawiony mi zarzut braku bezstronności oświadczam, że rezygnuję z przeprowadzenia konsultacji społecznych dotyczących konsolidacji szpitali w Człuchowie i Chojnicach. Wyrażam ubolewanie, że przy podejmowaniu tak ważnych decyzji władze powiatu człuchowskiego pomijają opinię mieszkańców powiatu człuchowskiego" – pisze parlamentarzysta w oświadczeniu, które wydał w związku z sytuacją. W jego ocenie szpital powiatowy powinien posiadać oddziały takie jak: położniczy, neonatologiczny, ginekologiczny, dziecięcy, internistyczny i OIOM. Aleksander Mrówczyński zapowiada także, że w najbliższym czasie przedstawi wyniki kontroli poselskiej, którą przeprowadził w człuchowskiej placówce.

Finansowanie wzrośnie o 375 tys. zł

Oświadczenie zostało wydane przez parlamentarzystę 12 czerwca. W czwartek 18 czerwca z kolei podpisane zostały dokumenty, które zakładają konsolidację lecznic z dniem 1 lipca. Informację potwierdza starosta **Marek Szczepański.** – *Dokonano podpisania aneksu do ryczałtu, który obowiązuje w placówce chojnickiej i człuchowskiej. W związku z tym nastąpi zwiększenie ryczałtu w naszym szpitalu za kolejne sześć miesięcy, mniej więcej o 375 tys. zł miesięcznie* – zaznacza włodarz. Dodaje również, że ustalenia dotyczące przeniesienia poszczególnych oddziałów z Człuchowa do Chojnic pozostają bez zmian.

Patrycja Gierszewska

REKLAMA

eprasa.pl 41e781e4ff

Koronawirus nie odpuszcza. Kolejne zachorowania

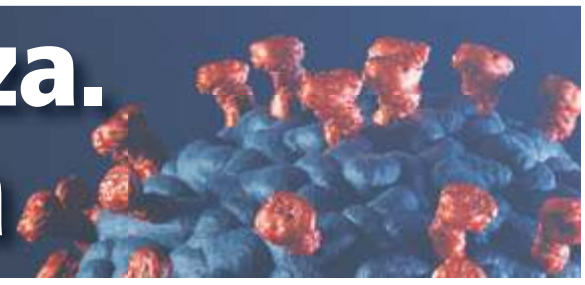

W tym i w poprzednim tygodniu potwierdzono kolejne zakażenia koronawirusem w powiecie chojnickim. W naszym regionie testy wskazały wyniki dodatnie łącznie u pięciu osób, w tym dziecka uczęszczającego do „Siódemki". Jedna z nich już wyzdrowiała, a jedna nadal przebywa w gdańskim szpitalu zakaźnym.

Chociaż w sklepach czy kościołach nie widać, by mieszkańcy naszego powiatu obawiali się epidemii (w wielu miejscach zachowywanie odstępów czy zakrywanie nosa i ust to już rzadkość), należy jednak pamiętać, że koronawirus wcale nie zniknął. Zagrożenie zachorowaniem wciąż istnieje, co potwierdzają coraz to nowe przypadki zakażenia zarówno w naszym powiecie, jak i w całej Polsce. W województwie pomorskim od 14 marca do 22 czerwca potwierdzono łącznie 617 przypadków zakażenia COVID-19. 514 z tych osób wyzdrowiało, a 38 zmarło.

Wymazy w siódmej dobie

W ubiegłym tygodniu poinformowaliśmy o tym, że test wskazał wynik dodatni u jednego z pacjentów oddziału pulmonologicznego Szpitala Specjalistycznego im. J. K. Łukowicza w Chojnicach. Mężczyzna został przewieziony do gdańskiego szpitala zakaźnego. Po kontakcie z nim kwarantanną zostali objęci niektórzy pracownicy lecznicy oraz ich rodziny, a także osoby, które wcześniej miały kontakt z mężczyzną.

> *Zwykle wymazy pobierane są w 7-11 dobie od kontaktu z zakażonym*

Pozostali pacjenci z oddziału pulmonologicznego objęci zostali nadzorem epidemiologicznym. – *Wszystkie osoby będące na kwarantannie i pod nadzorem będą miały wykonane testy w kierunku koronawirusa SARS-Cov-2. Zwykle wymazy pobierane są w 7-11 dobie od kontaktu z zakażonym* – tłumaczyła w poprzedni czwartek **Iwona Jażdżewska** z Powiatowej Stacji Sanitarno-Epidemiologicznej w Chojnicach.

Dezynfekcja w podstawówce

W piątek z kolei Pomorski Państwowy Wojewódzki Inspektor Sanitarny poinformował w mediach społecznościowych o kolejnym przypadku zakażenia, tym razem u kobiety w średnim wieku, która przebywała na kwarantannie po kontakcie z zakażonym pacjentem. W niedzielę natomiast pozytywny wynik wskazał test, który wykonano dziecku jednego z pracowników chojnickiej lecznicy. – *Dziecko uczęszczało na zajęcia świetlicowe w szkole podstawowej. Uczniowie i nauczyciele, z którymi miało kontakt (zanim trafiło na kwarantannę), i ich rodziny zostali objęci kwarantanną. To łącznie 32 osoby. Szkoła zawiesiła zajęcia, pomieszczenia są dezynfekowane* – zaznacza Iwona Jażdżewska.

Chodzi o Szkołę Podstawową nr 7 w Chojnicach. Jak poinformowała dyrekcja SP7 na swojej stronie internetowej, placówka od 22 czerwca na czas nieokreślony będzie zamknięta. Wszystkie pilne sprawy mają być załatwiane telefonicznie.

We wtorek potwierdzono piąty przypadek zakażenia w naszym powiecie. Jak dodaje Jażdżewska, chora jest kobieta z domowego otoczenia pacjenta, który trafił do Gdańska. Została ona objęta izolacją domową.

Patrycja Gierszewska

Z danych podawanych przez Powiatową Stację Sanitarno-Epidemiologiczną (na wtorek 23.06) wynika, że obecnie w powiecie chojnickim na kwarantannie przebywa 148 osób. Pod nadzorem epidemiologicznym jest 171 osób. U pięciu osób do tej pory potwierdzono wynik dodatni. Trzy osoby przebywają w izolacji domowej, a jedna osoba wyzdrowiała.

Walka o jedną windę

Opóźni się budowa nowego dworca PKS w Chojnicach. – Najpierw musi być gotowe przejście podziemne. Jeśli wszystko dobrze pójdzie, to inwestycja zacznie się w sierpniu – mówi Arseniusz Finster, burmistrz Chojnic.

Budowa przejścia podziemnego należy do PLK. Wartość inwestycji to 17 mln zł. Firma Mosty złożyła wniosek do wojewody pomorskiego o wydanie pozwolenia na budowę. Wiadomo, że będzie ona opóźniona. – *Działamy w zamkniętym obszarze kolejowym. Wszelkie uzgodnienia doprowadziły do tego, że dopiero teraz złożono pozwolenia na budowę* – informuje burmistrz **Arseniusz Finster**. Wojewoda ma 45 dni na wszczęcie postępowania i 60 na wydanie pozwolenia. Burmistrz poprosił, żeby ten czas skrócić. – *Myślę, że jeśli dobrze pójdzie, dostaniemy pozwolenie na budowę w sierpniu i będzie przesunięcie o jakieś dwa miesiące. A to z kolei spowoduje przesunięcia w budowie dworca PKS. Żeby go skończyć, musimy mieć gotowe przejście podziemne* – mówi Finster. Pojawił się też kolejny problem. Przy wejściu do przejścia podziemnego przy ulicy Nad Dworcem zamontowana zostanie winda, podobnie na międzytorzu przy peronie trzecim i drugim. – *Natomiast PLK nie zaprojektowała windy na peronie pierwszym. Nie dopuszczam myśli, by tam jej nie było* – mówił włodarz. Nie wyobraża sobie, że osoba niepełnosprawna zjedzie do podziemia i potem będzie musiała być przeprowadzana przez tory. – *Argumentujemy PLK, że musi znaleźć pieniądze na tę windę* – zaznacza. Problem jest jednak nie tylko finansowy, ale też techniczny. Jaka technologia zostanie wybrana, by zainstalować dźwig? Co ostatecznie stanie się z trzecią windą? To będzie wiadomo wkrótce. Burmistrz chce zaangażować w tę sprawę posła **Aleksandra Mrówczyńskiego**. **dtn**

REKLAMA

NOVUM travel
Zapraszamy na niepowtarzalne wycieczki!
KOŁOBRZEG
• wynajem luksusowych apartamentów
• strefa SPA, 2 minuty do plaży, latarni morskiej i portu
www.novumapartamenty.pl

BIESZCZADY SŁOWACJA
SANOK – KRASICZYN – PRZEMYŚL – KOSZYCE
WYPOCZYNEK NAD SOLINĄ
7 dni Termin: 9-14.08.2020 r.

CHORWACJA – MEDJUGORIE
LUDBREG – DUBROWNIK – ADRIATYK
JEZIORO BALATON – BUDAPESZT
8 dni Termin: 15-22.08.2020 r.

Biuro Turystyki i Transportu
NOVUM TRAVEL
Więcbork, ul. Gdańska 13
Tel. 52 38 99 890

Zapisy
w Sępólnie Krajeńskim
– pani Elżbieta Skibińska
tel. 530 666 244

www.novumtravel.pl

Zapaliły się wagony

W poniedziałek ok. godz. 19.30 wybuchł pożar przy Towarowej, niedaleko stacji PKP. Paliły się dwa wagony osobowe stojące blisko budynku. Jak informują strażacy, zagrożona była hala napraw taboru kolejowego i pięć wagonów na sąsiadujących torach. Na miejsce pojechali ratownicy z komendy w Chojnicach oraz OSP z Chojnic, Charzyków i Ogorzelin. Pożar był już w pełni rozwinięty, a płomienie wychodziły na zewnątrz wagonów. Strażacy ugasili ogień. Wstrzymano ruch kolejowy. Przy pomocy lokomotywy został przestawiony jeden z palących się wagonów i trzy zagrożone pożarem.

tekst rw, fot. KP PSP w Chojnicach

REKLAMA

eprasa.pl 41e781e4ff

Fundusze Europejskie
Program Regionalny

URZĄD MARSZAŁKOWSKI WOJEWÓDZTWA POMORSKIEGO

Unia Europejska
Europejski Fundusz Rozwoju Regionalnego

Wzrasta atrakcyjność szkół zawodowych w powiecie chojnickim

Powiat Chojnicki realizuje projekt pn. „Wsparcie szkolnictwa zawodowego w powiecie chojnickim – rozwój infrastruktury poprzez budowę, rozbudowę, przebudowę oraz zmianę sposobu użytkowania obiektów wraz z zakupem wyposażenia". Głównym celem projektu jest rozszerzenie oferty edukacyjnej oraz podniesienie jakości szkolnictwa zawodowego w szkołach Powiatu Chojnickiego.

Budynek wielofunkcyjny przy ul. Świętopełka w Chojnicach.

Sprzęt dydaktyczny dla zawodu technik elektronik.

Głównym zadaniem projektu było wybudowanie budynku edukacyjnego, wielofunkcyjnego przy ul. Świętopełka 5a w Chojnicach. Nowopowstały obiekt obejmuje głównie salę o powierzchni użytkowej 657,00 m^2 ze 166 miejscami audytoryjnymi oraz pomieszczenia dla nauki zawodów medyczno – społecznych: pracownię opiekuńczą, laboratorium edukacji zdrowotnej i ratownictwa, laboratorium masażu i odnowy biologicznej. Koszt budowy budynku edukacyjnego, wraz z zagospodarowaniem terenu, wyniósł około 12 milionów złotych.

W ramach zadań w projekcie, dokonana została również przebudowa pomieszczeń w budynku Technikum nr 1 w Chojnicach oraz Centrum Kształcenia Zawodowego i Ustawicznego w Chojnicach przy ul. Kościerskiej 11a. W Technikum nr 1 dostosowane zostały pomieszczenia na potrzeby pracowni symulacji komputerowej i programowania obrabiarek CNC. Koszt inwestycji zrealizowanej w Technikum nr 1 wyniósł 400 000,00 zł. Przebudowa CKZiU obejmowała przygotowanie następujących pracowni: napraw pojazdów samochodowych, diagnostyki samochodów, napraw osprzętu, napraw zespołów samochodowych oraz CNC. Wartość ww. zadania zrealizowanego w CKZiU wyniosła 1 053 000,00 zł.

Pracownie zawodowe znajdujące się w nowopowstałym budynku oraz w Technikum nr 1 w Chojnicach, Centrum Kształcenia Zawodowego i Ustawicznego w Chojnicach, a także pracownie w istniejącym budynku Medyczno – Społecznego Zespołu Szkół Policealnych w Chojnicach (pracownia higienistki stomatologicznej, technika dentystycznego/protetyka słuchu) zostały wyposażone w nowy sprzęt i pomoce dydaktyczne. Koszt zakupionego wyposażenia wyniósł ok. 5 mln zł.

Realizowany przez Powiat Chojnicki projekt obejmował także przeprowadzenie zajęć specjalistycznych dla słuchaczy Medyczno – Społecznego Zespołu Szkół Policealnych w Chojnicach, którzy uczestniczyli w warsztatach aktywizacji ruchowej, kursach z zakresu masażu gorącymi kamieniami i stemplami ziołowymi oraz zajęciach specjalistycznych obejmujących szkolenia z zakresu opieki paliatywnej.

Działania poczynione w ramach przedmiotowego projektu służą wzmocnieniu atrakcyjności oferty szkół zawodowych oraz dostosowaniu kompetencji zawodowych uczniów do potrzeb zmieniającego się rynku pracy. Możliwość korzystania z dobrze wyposażonych pracowni zawodowych oraz uczestnictwo w kursach i w szkoleniach, łączących wiedzę teoretyczną i praktyczną, pozwoli zdobyć większe umiejętności i kwalifikacje, co ułatwi absolwentom szkół zawodowych rozpoczęcie życia zawodowego.

Wartość projektu: 19 061 739,64 zł, w tym dofinansowanie z Europejskiego Funduszu Rozwoju Regionalnego: 10 917 846,18 zł.

Okres realizacji projektu: 2016 r. – 2020 r.

*Projekt pn. **„Wsparcie szkolnictwa zawodowego w powiecie chojnickim – rozwój infrastruktury poprzez budowę, rozbudowę, przebudowę oraz zmianę sposobu użytkowania obiektów wraz z zakupem wyposażenia"** współfinansowany jest ze środków Europejskiego Funduszu Rozwoju Regionalnego w ramach Regionalnego Programu Operacyjnego Województwa Pomorskiego na lata 2014-2020, Osi priorytetowej 04. Kształcenie zawodowe, Działania 04.01. Infrastruktura ponadgimnazjalnych szkół zawodowych.*

Pracownia CNC.

Budynek Technikum nr 1 w Chojnicach.

Sprzęt stomatologiczny.

Regionalny Program Operacyjny Województwa Pomorskiego na lata 2014 – 2020

eprasa.pl 41e781e4ff

Kto poluje na głowę prezydenta?

Plakaty kampanii wyborczej od kilku tygodni wiszą w przestrzeni publicznej. Niektórym najwyraźniej się to nie podoba. Nietrudno znaleźć uszkodzone banery, a za ich zniszczenie grozi wysoka kara.

Obecna kampania wyborcza przebiega inaczej niż przed poprzednimi głosowaniami. Z powodu epidemii data wyborów uległa zmianie. Przy tej okazji nie brakowało sporych zawirowań. Jak się jednak okazuje, jedna rzecz jest niezmienna – zawsze znajdą się osoby, które uszkadzają wyborcze banery. W Chojnicach i okolicy łatwo znaleźć ogłoszenia kandydatów na prezydenta, które ktoś zniszczył. Dotyczy to praktycznie wszystkich opcji politycznych. Na przykład ktoś zdecydowanie nie lubi urzędującego prezydenta **Andrzeja Dudy**. W Chojnicach i Czersku z niejednego baneru wycięto już twarz głowy państwa. Na jednym z plakatów wulgarnie też określono prezydenta.

Wcale nie lepszy jest też stosunek wandali do materiałów konkurencji. Jeszcze niedawno na plakacie **Władysława Kosiniaka-Kamysza** pojawił się napis „Komuch". Na jednym z banerów **Rafała Trzaskowskiego** pojawiły się charakterystyczne dla hitlerowskiej formacji wojskowej podwójne litery S. Jeden z plakatów **Roberta Biedronia** został zamalowany farbą. Takie działania mogą się jednak zakończyć poważnymi konsekwencjami. Zgodnie z Kodeksem wykroczeń sprawca może zostać ukarany grzywną nawet do 5 tys. zł, a w najgorszym wypadku może nawet trafić do aresztu. Zdecydowanie lepszym rozwiązaniem na podkreślenie swoich poglądów politycznych będzie więc udział w niedzielnych wyborach.

tekst i fot. sta

O lesbijkach, bufonie i patriotyzmie

– Towarzystwo przyjaciół lesbijek, gejów, biseksualnych, transseksualnych nie ma nic wspólnego z polską kulturą i historią – uważa radna Janina Kłosowska. Odniosła się do wywiadu burmistrza Chojnic odnośnie do strefy wolnej od LGBT.

Jeden z niemieckich dziennikarzy zapytał burmistrza Chojnic, czy miasto podejmie uchwałę o strefie wolnej od LGBT. Napisaliśmy o tym w poprzednim numerze „Czasu Chojnic".

Nowa moda

Wywiad przeczytała **Janina Kłosowska**, która odniosła się do niego na poniedziałkowej sesji. – *Wstydził się pan przed niemieckim dziennikarzem, że nie ma u nas LGBT. LGBT to nie jest wzór do naśladowania* – mówiła. – *My jesteśmy narodem otwartym. Jesteśmy pokoleniem, które takich ludzi spotykało, zawsze tacy ludzie byli, odnosiliśmy się do nich z szacunkiem. Byli normalnie przyjmowani. Jesteśmy narodem dumnym, z własną historią okupioną krwią pokoleń i tego nie możemy się wstydzić. Proszę się nie czerwienić przed przyjaciółmi ze Wschodu i Zachodu. LGBT to „nowomoda", która, daj Boże, szybko przeminie, która nie ma nic wspólnego z Polską i chojnicką kulturą.*

Radziła, żeby czerpać z własnego skarbca kultury, a nie brać wzoru ze świata. – *Mówi pan, że nie jest pan homofobem, a ja pana pytam, czy jest pan patriotą. Proszę się zachwycić polską rodziną z ojcem, matką, gromadką dzieci. Obiecuje pan in vitro związkom partnerskim, ale to nie jest zdrowa polska rodzina. Związki takie się rozpadają, cierpią dzieci i temu należy się przyjrzeć* – mówiła.

Ukłuło burmistrza

Burmistrz odpowiadał, że pytanie dziennikarza dotyczyło tego, czy podjęta zostanie uchwała mówiąca o tym, że Chojnice będą strefą wolną od LGBT. – *Żyjemy w takich czasach, że takich uchwał nie musimy podejmować. Wyraziłem pogląd, że nie można wykluczać nikogo. Pani słusznie powiedziała, że takie osoby są wśród nas i nikt im nic złego nie robi. To po co manifestować, że jest się strefą wolną od LGBT. Darzę te osoby szacunkiem jak każdego innego. Powiedziałem, że miasto Chojnice takiej uchwały nie podejmie, bo takie dokumenty nie mają też skutku prawnego* – wyjaśniał **Arseniusz Finster**. Dodał, że trochę go ukłuło pytanie, czy jest patriotą. – *Całe życie dążę do tego, żeby być patriotą, ale nie jestem takim bufonem, żeby odpowiedzieć, że nim jestem. To oceniają mieszkańcy* – dodał.

Danuta Niedzielska

Uderzył autem w płot. Miał ponad dwa promile

W ubiegłą środę w Chojnicach doszło do zdarzenia drogowego. Kierujący mitsubishi, cofając, uderzył w płot przy prywatnej posesji. Był pijany. Za jazdę w stanie nietrzeźwości grozi mu kara do dwóch lat pozbawienia wolności.

To nie był szczęśliwy dzień dla 37-letniego mieszkańca Chojnic, który w ubiegłą środę wybrał się na przejażdżkę samochodem. Mężczyzna wsiadł za kółko, wcześniej jednak spożywał alkohol. – *Około 23.30 dyżurny otrzymał zgłoszenie, że na jednym z osiedli w Chojnicach najprawdopodobniej nietrzeźwy kierujący uderzył w płot prywatnej posesji. Niezwłocznie na miejsce został skierowany patrol ruchu drogowego* – informuje rzeczniczka prasowa Komendy Powiatowej Policji **Justyna Przytarska**. Mundurowi zastali zgłaszających to zdarzenie oraz kierowcę, którego zachowanie wskazywało na to, że jest nietrzeźwy. Przypuszczenia okazały się słuszne, ponieważ badanie alkomatem wykazało, że mężczyzna ma niemal trzy promile alkoholu w wydychanym powietrzu. Zdarzenie zostało zakwalifikowane jako kolizja. Sprawcy zatrzymano prawo jazdy, a jego auto zostało odholowane na parking strzeżony. – *W najbliższym czasie mężczyźnie zostaną przedstawione zarzuty. Za kierowanie w stanie nietrzeźwości grozi kara do dwóch lat pozbawienia wolności oraz wysoka kara finansowa, a także utrata uprawnień na minimum trzy lata* – zaznacza Przytarska.

pg

REKLAMA

eprasa.pl 41e781e4ff

Kredyt dla miasta na 15 lat

Wioletta Szreder
skarbniczka Urzędu Miejskiego w Chojnicach
Możemy brać środki transzami, ale całość musimy wykorzystać do 31 grudnia tego roku. Pieniądze są planowane na pokrycie deficytu i spłatę wcześniejszego zadłużenia.

Ratusz bierze 15,6 mln zł kredytu. Jeszcze w tym roku pieniądze trafią do miejskiej kasy.

W urzędzie miejskim odbył się przetarg na pożyczkę. – *Kredyt był zaplanowany w budżecie na 2020 rok, został uchwalony już w grudniu* – informuje skarbniczka miasta **Wioletta Szreder**. Chodzi o 15,6 mln zł na sfinansowanie deficytu budżetowego i spłatę wcześniej zaciągniętych pożyczek i kredytów. O tym, kto pożyczy ratuszowi taką sumę, zdecydowały wyniki przetargu. 25 maja zostały otwarte oferty. – *Zrobiliśmy to online. Mam informacje, że przedstawiciele banków oglądali transmisję. Wpłynęły dwie oferty* – informuje Szreder. To niewiele, ale i tak ucieszyło urzędników, bo postępowanie przeprowadzono akurat w czasie dużych obostrzeń związanych z koronawirusem. – *Gdy ogłaszaliśmy przetarg, sytuacja była trudna. Wszyscy pracowali online. Trochę się martwiłam, że żaden bank się nie zgłosi. Mimo trudnej sytuacji i wysokiego ryzyka szacowanego przez banki otrzymaliśmy dość korzystne oferty* – uważa skarbniczka. PKO Bank Polski zaproponował 1,9 proc. marży, a Bank Gospodarstwa Krajowego – 1,37 proc. Jednak w porównaniu do poprzednich lat to i tak wysokie stawki. – *Porównałam je na przestrzeni dziewięciu ostatnich lat i są one najwyższe* – przyznaje skarbniczka. – *Najniższa marża była dwa lata temu i wynosiła 0,6 proc.*

Przetarg został już rozstrzygnięty, wybrano tańszą ofertę z BGK. Spłata ma być rozłożona do 2035 roku. Środki wpłyną do miejskiej kasy w tym roku.

tekst i fot. rw

Decyzja w sprawie Żeromskiego jesienią?

Miasto póki co nie będzie remontować ulicy Stefana Żeromskiego. Interpelację w tej sprawie złożył radny Kazimierz Jaruszewski, który uważa, że stan nawierzchni zarówno trasy, jak i chodnika jest bardzo zły.

Mimo wielu nowych inwestycji w mieście jest jeszcze sporo do zrobienia. Jedną z pilnych spraw według radnego **Kazimierza Jaruszewskiego** jest ulica Stefana Żeromskiego. Rajca na ręce burmistrza złożył interpelację, w której apeluje o przebudowę drogi. „Stan nawierzchni jezdni oraz chodnika na znacznym jej odcinku jest fatalny" – pisze Jaruszewski. Przypomina także, że na drodze jest spory ruch, ponieważ prowadzi ona do Szkoły Podstawowej nr 7 w Chojnicach. Mimo że radny w swoim apelu zaznacza, że o przebudowę drogi apeluje już kolejny raz w ciągu kilku lat, to na wykonanie tej inwestycji będzie musiał jeszcze poczekać. – *Na razie żadnych nowych planów nie podejmuję, dopóki nie rozstrzygniemy przetargu na rewitalizację budynku głównego dworca* – zaznacza burmistrz **Arseniusz Finster**. Dokumentacja na to zadanie ma być gotowa jesienią. – *Ten przetarg określi nam dalsze możliwości finansowe* – dodaje. Wszystko zależy więc od tego, czy po postępowaniu na rewitalizację budynku dworca miastu pozostaną oszczędności. Być może wówczas Żeromskiego znajdzie się na liście zadań, ale nie jest to przesądzone.

pg

Jeździli po parku. Teraz grozi im mandat

Park Narodowy Bory Tucholskie poszukuje osób, które w jego obrębie jeżdżą quadami i crossami. – Na terenie parku obowiązuje bezwzględny zakaz poruszania się pojazdami silnikowymi – przypomina dyrektor Janusz Kochanowski. Za złamanie tego zakazu grozi wysoka kara finansowa.

Jakiś czas temu na profilu Parku Narodowego Bory Tucholskie w mediach społecznościowych pojawił się apel o pomoc w identyfikacji osób, które po tych terenach poruszają się quadami i motocyklami crossowymi. – *Zgłoszenia otrzymaliśmy od wędkarzy i oczekiwaliśmy jakiegoś sygnału od turystów, którzy widzieli te osoby* – mówi dyrektor PNBT **Janusz Kochanowski**. Dyrektor zaznacza, że sprawcy poruszali się trasą z Małych Swornegaci w stronę Męcikała. Zarejestrowała ich też fotopułapka, ale poruszali się tak szybko, że nie można z zarejestrowanego nagrania wychwycić znaków szczególnych, takich jak choćby kolor kombinezonu czy kasku. – *Te osoby czują się bezkarne. Uważamy nawet, że specjalnie nas prowokują do tego, byśmy ich ścigali* – dodaje dyrektor. Prosi też, by turyści reagowali, gdy zobaczą takie niedozwolone zachowania i przypomina, że w parku obowiązuje bezwzględny zakaz przemieszczania się pojazdami silnikowymi. Jest to nie tylko niebezpieczne dla spacerowiczów, ale również dla zwierząt. – *Jeśli jeździmy tam motorami, to one muszą się odsunąć nie 50, a 150 metrów od szlaku* – mówi Kochanowski. Informacje dotyczące osób poruszających się po parku wbrew przepisom można zgłaszać pod nr. 52 398 83 97. Na sprawców może zostać nałożona kara w wysokości 500 zł.

pg

Rejestracja po umówieniu

Nadal obowiązują nieco inne niż zwykle zasady obsługi interesantów wydziału komunikacji w starostwie.

Wydział Komunikacji i Transportu informuje, że w godzinach od 8.00 do 10.00 przyjmowane są osoby umówione do rejestracji pojazdu. Z kolei w godzinach od 10.00 do 15.00 załatwiane są pozostałe sprawy, w których nie trzeba się wcześniej umawiać, takie jak odbiór dowodu rejestracyjnego, wymiana zapełnionego dowodu rejestracyjnego albo dopisanie adnotacji do dowodu rejestracyjnego. W związku z tym, że w piątki starostwo pracuje krócej, interesanci zapraszani są do godz. 14.00.

oprac. rw

REKLAMA

Ruszyła budowa ścieżki. Drzewa zostaną

Przy ulicy Towarowej w Chojnicach rozpoczęła się budowa ciągu pieszo-rowerowego. Do 9 lipca droga jest nieprzejezdna. Ścieżka, która początkowo miała powstać przy torach, zbudowana będzie jednak od strony miasta. Większość drzew rosnących przy tej ulicy nie zostanie więc wycięta.

Batalia o drzewa rosnące wzdłuż Towarowej toczyła się dość długo. Szlak dla rowerzystów i pieszych zgodnie z pierwszymi planami miał zostać wybudowany od strony dworca kolejowego. W związku z inwestycją wyciętych przy tej szosie miało zostać kilkadziesiąt starych drzew. Walczyli o nie mieszkańcy, m.in. pszczelarze i członkowie Stowarzyszenia Chojnicki Alarm dla Klimatu, którzy spotkali się w tej sprawie z burmistrzem **Arseniuszem Finsterem**. O przeprowadzenie analizy dendrologicznej zabiegał starosta **Marek Szczepański**. Ekspertyzą objęto 35 okazów, z których kilka musiało zostać usuniętych ze względu na to, że stwarzały niebezpieczeństwo katastrofy w ruchu lądowym. – *Udostępniliśmy dokumentację Stowarzyszeniu Chojnicki Alarm dla Klimatu. W tej kwestii nic się zmieniło* – zaznacza starosta. Włodarz dodaje, że faktycznie wycięte zostaną tam cztery drzewa, a ścieżka powstanie po stronie miasta, a nie dworca.

Remont rozpoczął się już jakiś czas temu. W związku z przebudową kierowcy muszą liczyć się z utrudnieniami w ruchu. Do 9 lipca ulica Towarowa od skrzyżowania z Subisława w stronę Tucholskiej jest nieprzejezdna. Trasa jest zamknięta między godz. 7.00 a 16.00.

pg

W związku z remontem część ulicy Towarowej została zamknięta.

Obozy i kolonie pod lupą sanepidu

Mimo ciągle trwającej epidemii wyjazdy na letni wypoczynek dla dzieci i młodzieży są dozwolone. Organizatorzy powinni jednak pamiętać o tym, by przestrzegać obostrzeń, które opublikował m.in. Główny Inspektorat Sanitarny. – W sytuacji nieprzestrzegania wytycznych i niestosowania się do obowiązujących przepisów prawa organizator może zostać ukarany – zaznacza Iwona Jażdżewska z chojnickiego sanepidu.

Już niedługo rozpoczynają się wakacje i choć będą one w tym roku nietypowe ze względu na epidemię, to obozy dla dzieci i kolonie mogą się odbywać. Aby jednak wyjazd był bezpieczny, zarówno organizatorzy, jak i wszyscy, którzy biorą udział w takim wyjeździe, powinni stosować się do zaleceń. Wytyczne podano także dla właścicieli obiektów, w których zakwaterowani są obozowicze. Jednym z wymogów jest dezynfekcja dotykanych powierzchni oraz zapewnienie przez organizatora środków ochrony osobistej zarówno personelowi, jak i uczestnikom wyjazdu, jeśli nie zrobili tego opiekunowie czy rodzice.

Wyjazdu nikt nie zgłosił

Aby szkoła mogła zorganizować wyjazd, musi złożyć odpowiedni wniosek w wydziale edukacji. **Grzegorz Czarnowski** z chojnickiego ratusza informuje, że żadna z miejskich podstawówek nie wnioskowała o zgodę na wyjazd. – *Myślę, że nikt nie podejmie takiego ryzyka. Część dyrektorów szkół zaproponowała, żeby nie organizować ich i ewentualnie przenieść na okres jesienny* – zaznacza szef Wydziału Edukacji, Wychowania i Zdrowia. Dodaje jednak, że na dobrą sprawę nie wiadomo, jak będzie wyglądać sytuacja epidemiczna we wrześniu, ale wtedy jeszcze pogoda jest na tyle dobra, że ewentualna wycieczka byłaby możliwa.

Będą sprawdzać

Wyjazd nie musi być zgłoszony do Powiatowej Stacji Sanitarno-Epidemiologicznej. **Iwona Jażdżewska** z PSSE w Chojnicach przypomina jednak, że musi on być zarejestrowany w ogólnopolskiej bazie wypoczynku, która jest prowadzona przez Ministerstwo Edukacji Narodowej, a do niej z kolei ma dostęp Inspekcja Sanitarna i może sprawdzić, czy konkretne przepisy są przestrzegane. – *Każdy organizator wypoczynku będzie kontrolowany również pod kątem przestrzegania wytycznych Głównego Inspektora Sanitarnego, Ministerstwa Edukacji i Ministerstwa Zdrowia* – zapewnia Jażdżewska. Rzeczniczka chojnickiego sanepidu przypomina, że gdy przepisy nie będą przestrzegane, organizator wyjazdu może zostać ukarany, a w przypadku znaczących naruszeń lub wystąpienia zagrożenia dla życia lub zdrowia kolonie mogą być zakończone.

Patrycja Gierszewska

15 lat za 120 krzaczków

W ubiegłym tygodniu kryminalni z policji w Chojnicach zlikwidowali plantację konopi indyjskich, która znajdowała się w jednym z domów w gminie Chojnice. Mężczyznom zatrzymanym w związku ze sprawą grozi nawet do 15 lat pozbawienia wolności.

Nielegalną plantację marihuany, która znajdowała się w pokoju w domu w gminie Chojnice, odkryli kryminalni z chojnickiej komendy. Mundurowi znaleźli tam niemal 120 krzaczków konopi indyjskich oraz ponad trzy kilogramy marihuany. – *Znajdował się tam również specjalistyczny sprzęt do uprawy marihuany, tj. namioty, lampy, wentylatory i klimatyzatory oraz kilkadziesiąt donic, w których przygotowane były rozsady* – informuje **Justyna Przytarska** z policji w Chojnicach. W związku ze sprawą zatrzymano dwóch mężczyzn w wieku 24 i 26 lat. Obaj są mieszkańcami gminy Chojnice. Jak dodaje Przytarska, kolejne środki odurzające zabezpieczono również w miejscu zamieszkania mężczyzn, którzy po zatrzymaniu zostali osadzeni w celach policyjnych, a następnie przesłuchani. Usłyszeli już zarzuty. – *Teraz odpowiedzą przed sądem za popełnione przestępstwa, za które grozi im kara nawet do 15 lat pozbawienia wolności. Policjanci poprzez prokuraturę wystąpili także z wnioskiem o zastosowanie wobec tych mężczyzn tymczasowego aresztu* – zaznacza funkcjonariuszka.

pg

REKLAMA

eprasa.pl 41e781e4ff

• INTERWENCJA „CZASU CHOJNIC", TEL. 52 396 10 10

Na zmianę decyzji nie jest za późno

Kilka drzew znajdujących się przy ulicy Łanowej w Brusach miało iść pod topór, ponieważ gmina potrzebuje miejsca na budowę chodnika. Mocno zaczęła protestować rodzina, która część dębów sadziła kilkadziesiąt lat temu. W sprawę zaangażowało się także Stowarzyszenie Chojnicki Alarm dla Klimatu. Wygląda na to, że po naszej interwencji uda się ocalić drzewa.

O sprawie napisaliśmy przed kilkoma tygodniami. Pół wieku temu **Ryszard Singer** wraz z małżonką kupił działkę w Brusach przy ulicy Zielonej. Dookoła były same pola, a na własnym terenie trzeba było się napracować, by zrobić ogród. Singerowie stworzyli sobie oazę pełną drzew i roślinności. Z biegiem lat zaczęło osiedlać się ptactwo, ale też inne zwierzęta. Właściciel ozdabiał ogród własnoręcznie wykonywanymi rzeźbami. Działka stała się skansenem, odwiedzały ją liczne wycieczki szkolne. A że Ryszard Singer to gawędziarz, ludzie miło spędzali czas na jego posesji. – *Kiedyś nawet zdobyliśmy pierwszą nagrodę za udział w konkursie na piękny ogród* – mówił właściciel.

Chodnik kontra drzewa

Z czasem osiedle zaczęło się rozrastać i dziś to jedno z miejsc w Brusach, gdzie powstają nowe domy. Państwo Singerowie mieszkają przy ulicy Zielonej, ale z drugiej strony posesji, od ogrodu, przebiega ulica Łanowa. Od strony tej ulicy kilkadziesiąt lat temu rodzina posadziła drzewa, m.in. dęby. Teraz miały one iść pod topór. Dlaczego? Gmina przymierza się do zbudowania kilku dróg na tym osiedlu, bo spora część jest nieutwardzona. Do remontu wyznaczono ulice: Akacjową, Stokrotki, Modrakową, Zieloną, Łanową, Różaną, Jaśminową oraz przedłużenie ulic Słonecznej i Kwiatowej. Trakty mają zostać odwodnione i utwardzone kostką betonową. Zbudowane mają być także chodniki. Nowa inwestycja zabiera część działki państwa Singerów.

Drzewa zostaną

Według pierwotnych planów drzewa znajdujące się przy posesji miały zostać wycięte. Z tym rodzina nie mogła się pogodzić. – *Przecież z tej strony nie musi być chodnika, można zrobić pieszo-jezdnię* – mówili Singerowie. Wiele razy monitowali w tej sprawie w Urzędzie Miejskim w Brusach. Bezskutecznie. Kilka tygodni temu wiceburmistrz **Krzysztof Gierszewski** wyjaśniał, że wycięcie drzew jest konieczne, ponieważ przy ulicy Łanowej ma zostać zbudowany chodnik. Dodał wówczas, że bezpieczeństwo ludzi jest ważniejsze niż drzewa i nie widzi możliwości, by zostały one zachowane.

Sprawą zainteresowaliśmy Stowarzyszenie Chojnicki Alarm dla Klimatu. Na miejsce pojechały przedstawicielki organizacji. Oplakatowały drzewa. **Bożena Stępień** rozmawiała też z wiceburmistrzem. – *Zapewniał mnie, że te drzewa ocaleją* – mówiła. Zdaniem pani Bożeny chodnik może być zbudowany po drugiej stronie ulicy, ale to leży już w gestii inwestora. Na miejsce pojechał też m.in. wiceburmistrz. – *Był też geodeta od projektanta* – informuje Krzysztof Gierszewski. Ustalono, że uda się uratować część drzew, w tym m.in. dęby.

Sylwia Singer, córka właścicieli posesji, mówi, że miało dojść jeszcze do spotkania, na którym omówiono by wszelkie szczegóły dotyczące nie tylko drzew i ogrodzenia, ale na razie nic się takiego nie stało. – *Jeśli będzie potrzeba, to się spotkamy* – mówi wiceburmistrz. Na razie przygotowywane jest pismo o zawarciu porozumienia. Nie przewiduje się zmian w projekcie i chodnik ma być zbudowany od strony ogrodu państwa Singerów.

tekst i fot. Danuta Niedzielska

Żelastwo na wierzchu

W niedzielę nad gminą Brusy mocno padało. Na odcinku Leśno - Wysoka Zaborska znowu odsłoniło się żelastwo z betonowego gruzu, które nie zostało dobrze rozdrobnione. O sprawie napisaliśmy w ubiegłym tygodniu, bo mieszkańcy skarżą się, że przebili już niejedną oponę, a urząd gminy tłumaczy się, że nie ma pieniędzy na utwardzenie drogi. – Po ulewie wszystko jest na wierzchu – alarmowała w niedzielę Zofia Skiba. Wiceburmistrz Krzysztof Gierszewski mówił w poniedziałek rano, że jeszcze nic nie wie o tej sprawie. – Muszę wejść w kontakt z mieszkańcami, którzy zgłaszają problem – mówił. **tekst dtn, fot. arch. prywatne**

REKLAMA

eprasa.pl 41e781e4ff

Samochody będą garażować przy szkole

Podczas spotkania wręczono legitymacje. Przyznano je: Jakubowi Szmaglikowi, Dominikowi Cysewskiemu, Michałowi Kobusowi, Dawidowi Orzłowskiemu, Damianowi Trzebiatowskiemu, Pawłowi Bucławowi i Kamilowi Szczesnemu.

Komisja rewizyjna nie miała uwag do działalności zarządu. Na zdjęciu Marcin Stoltmann.

Obecny zarząd OSP w Brusach w składzie: Wojciech Pokrzywiński, Krzysztof Wirkus, Henryk Koźlewicz, Janusz Szmaglik, Marek Janikowski, Waldemar Rafiński, Edmund Kurs i Mateusz Janikowski.

– Trzeba przemyśleć sprawę dyżurów kierowców – mówił Henryk Koźlewicz z zarządu OSP w Brusach. Druhowie z tej jednostki spotkali się na zebraniu sprawozdawczym. O czym jeszcze rozmawiali?

Zebranie miało się odbyć kilka miesięcy wcześniej, ale ze względu na pandemię zostało przełożone. Ochotnicy spotkali się w ostatnią sobotę. W spotkaniu uczestniczyło kilkudziesięciu druhów. Obecny był też **Marcin Wróblewski**, zastępca komendanta KP PSP w Chojnicach, i burmistrz Brus **Witold Ossowski**.

Zawodów nie będzie

Sprawozdanie, które przedstawił **Mateusz Janikowski**, dotyczyło działalności jednostki za ubiegły rok. Jeśli chodzi o sprzęt, to w 2019 roku OSP pozyskała m.in. podnośnik hydrauliczny, dwa namioty logistyczne, rzutnik, smok ssawny z pływakiem do pompy oraz inne elementy i części. Sprawozdanie finansowe przedstawił skarbnik **Marek Janikowski**. Nad zarządem pieczę sprawowała komisja rewizyjna. – *Nie mamy uwag. Wnoszę o udzielenie absolutorium dla zarządu* – powiedział **Marcin Stoltmann**, przewodniczący komisji rewizyjnej. Tu nie było niespodzianek – absolutorium było jednogłośne.

Plan działania na 2020 rok przedstawił prezes **Janusz Szmaglik**. – *Zawodów pożarniczych w tym roku nie będzie* – zapowiedział. W planie jest zakup umundurowania i sprzętu (m.in. butli kompozytowych) oraz rozbudowa remizy. Do tej ostatniej kwestii odniósł się burmistrz **Witold Ossowski**. – *Jest ciągle ten wniosek o rozbudowę remizy. Po sąsiedzku zostały dla was przygotowane dwa garaże szkolne. Tam mogą stać dwa pojazdy. Ustaliliśmy z zarządem, że to będzie lepsze rozwiązanie niż budowa tymczasowego garażu* – mówił.

Lepiej za dużo niż za mało

Spotkanie sprawozdawcze to też okazja do dyskusji w większym gronie. – *Po co aż tyle jednostek jechało do Zalesia?* – pytał jeden z obecnych. Chodziło o pożar szopy kilka tygodni temu. – *Przyszło zgłoszenie o pożarze budynku gospodarczego* – wyjaśniał **Henryk Koźlewicz**. Dodał, że mieszkańcy mieli już praktycznie wszystko ugaszone, zanim straż dojechała, ale ratownicy nie mogli tego przewidzieć. – *Z mojej perspektywy dyżurny zachował się właściwie, kierując tam takie siły* – tłumaczył. Dodał, że lepiej, gdy są większe środki, niż gdyby zabrakło pomocy. – *Czasami lepiej, gdy jest za dużo niż za mało* – stwierdził Janusz Szmaglik.

W sobotę poruszono też kwestię kierowców. Uprawnienia do kierowania pojazdami uprzywilejowanymi w OSP w Brusach ma kilkanaście osób. Tylko dwie są na etacie w OSP, pozostali pracują w innych firmach czy zakładach. Czasami jest problem z obsadą. W przypadku gdy jest pożar sadzy w kominie w Brusach, wyjeżdżają trzy samochody – zgodnie z procedurami w takiej interwencji muszą uczestniczyć dwa wozy gaśnicze. Jednostka dysponuje też wysięgnikiem, który wyjeżdża wówczas na akcję. Potrzeba więc trzech kierowców. Ale czasami nie jest łatwo skompletować skład. Koźlewicz zaproponował, by wprowadzić dyżury. – *Proszę, żebyście to przemyśleli. Może ktoś ma lepszy pomysł? Trzeba być mobilnym* – mówił w sobotę. To jest kwestia dla przemyślenia do ochotników.

Rozmawiano też o systemie e-remiza. Strażacy skarżyli się na to, że opisy są zbyt skąpe, np. „miejscowe zagrożenie". W tym określeniu może zawierać się takie zdarzenie, jak plama oleju czy kot na drzewie, ale też poważny wypadek. – *No i co znaczy, że jest zdarzenie na trasie Brusy – Chojnice? To gdzie ono jest?* – pytali. Strażacy wspólnie z komendantem w Chojnicach muszą się zastanowić, jak rozwiązać ten problem.

tekst i fot. Danuta Niedzielska

W OSP w Brusach działa niewiele kobiet, choć jednostka chętnie je przyjmie w swoje szeregi. Jedną z nielicznych jest Marta Miszczyk.

Medale przypięte

W tym roku ze względu na sytuację epidemiczną nie obchodzono Dnia Strażaka. Jednak medale zostały druhom przyznane i na minionym zebraniu sprawozdawczym wręczył je prezes Zarządu Miejsko-Gminnego Związku OSP RP w Brusach Marek Buza. Złoty Medal za Zasługi dla Pożarnictwa otrzymał Jacek Jankowski (na zdjęciu z Markiem Buzą), srebrnym uhonorowano Karola Kursa i Marcina Stoltmanna, a brązowym – Macieja Zakrzewskiego.

tekst i fot. dtn

Pierwsza Komunia Święta w parafii Podwyższenia Krzyża Świętego w Leśnie

Pierwszą Komunię Świętą 7 czerwca przyjęło 31 dzieci. Sakramentu po raz pierwszy w parafii Podwyższenia Krzyża Świętego w Leśnie udzielił ksiądz proboszcz Damian Drozdowski. Ze względu na sytuację epidemiczną przyjmujących Pierwszą Komunię Św. podzielono na dwie grupy. Podczas kościelnej uroczystości w świątyni z dziećmi mogli być tylko rodzice.

tekst dtn, fot. Laser Studio Brusy

eprasa.pl 41e781e4ff

Sąsiedzki spór o drogę w Klaskawie

– Sąsiad ma tyle własnego gruntu, a mimo to my mamy mu oddawać jeszcze część swojej działki – denerwuje się Dariusz Ossowski. Druga strona mówi, że boi się zamknięcia drogi. Burmistrz z kolei uważa, że wywłaszczenie jest odpowiednim sposobem na załatwienie drogowego tematu.

Kazimierz i Dariusz Ossowscy nie mogą zrozumieć, dlaczego nikt nie konsultował z nimi decyzji o wywłaszczeniu. Na zdjęciu mieszkańcy Klaskawy w miejscu, w którym na obecnie ich gruncie miałaby powstać nawrotka, docelowo służąca ich sąsiadowi.

Stan dróg często jest bolączką mieszkańców. Okazuje się jednak, że pomysł poszerzenia traktu też może wywołać kontrowersje. Tak stało się w Klaskawie. Ze swoim problemem zwrócili się do nas **Dariusz Ossowski** i jego ojciec **Kazimierz Ossowski**. Mieszkańcy Klaskawy mają sporo zastrzeżeń do działań gminy Czersk w kwestii poszerzenia drogi prowadzącej do kilku zabudowań w tej wsi. To teren tuż przy granicy z gminą Osieczna.

O co chodzi? W grudniu 2019 roku rada miejska zaliczyła do kategorii dróg gminnych trakt istniejący już w terenie i prowadzący do kilku zabudowań (w osadzie Koślinka). To dojazd biegnący od drogi do Szlachty do kilku posesji. Kolejnym etapem procedury, po zaliczeniu do dróg gminnych, miało być poszerzenie traktu z czterech do pięciu metrów. W projekcie podziału jest także zatoczka do zawracania przed jednym z gospodarstw. Ponieważ były trudności z dogadaniem się z właścicielami gruntów, władze gminy postanowiły zastosować procedurę tzw. uzyskania zezwolenia na realizację inwestycji drogowej. W skrócie można ją nazwać wywłaszczeniem za odszkodowaniem, którego wysokość jest ustalana z urzędu.

Droga do urzędniczki

Podjęcie takiej procedury nie podoba się naszym rozmówcom. – *Syn dostał powiadomienie, że droga ma być poszerzana, ale nikt z nami na ten temat nie rozmawiał. Dziwimy się, że gmina chce robić pięciometrową drogę do jednego gospodarstwa* – mówi Kazimierz Ossowski. Sugeruje, że może powodem takiego zaangażowania władz gminy jest fakt, że trasa ma prowadzić do domu urzędniczki z ratusza, a także kandydatki do rady powiatu z komitetu burmistrza **Przemysława Bieska-Talewskiego** w ostatnich wyborach samorządowych.

Jest jednak sprawa, która bardziej bulwersuje zainteresowanych. – *Sąsiad ma w pobliżu sporo gruntów. Dojazdów do gospodarstwa ma kilka, ale je pozagradzał płotem albo ziemią. Teraz argumentuje, że musi mieć tu dojazd. Rozumiem, że jest prawo i gdyby ktoś nie miał jak dojechać, to trzeba wywłaszczyć. No ale to nie jest taki przypadek. Poza tym sprawa tej zatoczki: sąsiad ma tyle ziemi, ale chce nasz grunt pomniejszyć, żeby akurat tam zawracać. Ani ta szeroka droga, ani ta nawrotka nie są mu potrzebne* – uważa Dariusz Ossowski. Nasi rozmówcy dodają, że w miejscach, w których między innymi droga mogłaby być poszerzana, w dziwny sposób schną drzewa. Ich zdaniem nawierty w pniach wskazują na celowe działanie.

Boi się zagrodzenia

Poszerzenie drogi w Klaskawie skomentował także przedstawiciel drugiej strony, czyli mieszkaniec, do którego wspomniany dojazd ma prowadzić. Nie ukrywa, że droga to element sporu sąsiedzkiego. – *Obecnie obowiązuje służebność i dojazd mam, ale nie wiem, czy kiedy ona się skończy, to może znowu będę miał problem. Chcę, aby to było formalnie załatwione* – tłumaczy. Dodaje, że nowy dojazd jest mu potrzebny po to, aby większe pojazdy mogły zawrócić przed posesją, a nie na zbyt małym podwórku. – *Nikt rozsądnie myślący nie wpuściłby na przykład ciężarówek tam, gdzie chodzą dzieci. No i mój teren jest za mały* – uważa. Mieszkaniec Klaskawy jest też zdziwiony uwagami sąsiadów, bo szersza droga miałaby służyć wszystkim, a nie tylko jemu.

Zaognił konflikt?

Ossowscy z pomocą adwokata starają się oprotestować decyzję o wywłaszczeniu. Skarga miała trafić do Wojewódzkiego Sądu Administracyjnego w Gdańsku.

Tematem zainteresował się także opozycyjny radny **Daniel Szpręga**. Wystosował obszerną interpelację, w której zwrócił się między innymi o wycofanie wniosku do starostwa o wydanie decyzji w sprawie wspomnianego wcześniej ZRID-u. Wskazał, że droga, która ma być poszerzana, prowadzi de facto do dwóch zabudowań. Radny stwierdził w piśmie, że wywłaszczenie jest niepotrzebne, a swoim działaniem burmistrz doprowadził tylko do niepotrzebnej eskalacji sąsiedzkiego konfliktu. Jak dodaje, włodarz wykorzystał procedurę (stosowaną do budowy autostrad) po to tylko, aby „stworzyć ślepą drogę w środku lasu".

Jak całą sprawę widzi burmistrz? Przemysław Biesek-Talewski tłumaczy, że procedura związana z wywłaszczeniem jest stosowana zarówno do autostrad, jak i małych dróg gminnych. Pozwala ona za jednym zamachem uzyskać między innymi podział gruntów i pozwolenia na budowę. – *Droga istniała w tym miejscu, ale trzeba ją było zaliczyć do kategorii dróg gminnych. Poza tym gdyby we wspomnianym miejscu miała powstać trasa od podstaw, można by było zastanawiać się nad celowością. Tam jednak droga istnieje, trzeba tylko uporządkować sprawy formalne i poszerzyć ją do właściwych parametrów* – tłumaczy burmistrz Czerska.

Do wielu uwag radnego odniósł się natomiast w odpowiedzi na interpelację. Stwierdził, że komentarze dotyczące ważności drogi są subiektywną oceną rajcy, a jej szerokość jest obecnie niewystarczająca, by normalnie prowadzić prace związane z utrzymaniem. Sprawy formalne mają być teraz załatwione. Burmistrz zaznaczył, że nie chce eskalować konfliktu, tylko go zakończyć. Decyzję o realizacji inwestycji drogowej w Klaskawie będzie podejmował starosta. Także on będzie organem, który będzie ustalał wysokość odszkodowania za wywłaszczony grunt. Decyzja w tej sprawie nie jest jeszcze prawomocna.

tekst i fot. Stanisław Kamiński

Nasi rozmówcy wskazują, że ktoś nawierca i truje drzewa w ich okolicy – między innymi w miejscach, gdzie droga może być poszerzana.

Sporny trakt prowadzi bezpośrednio do dwóch zabudowań.

REKLAMA

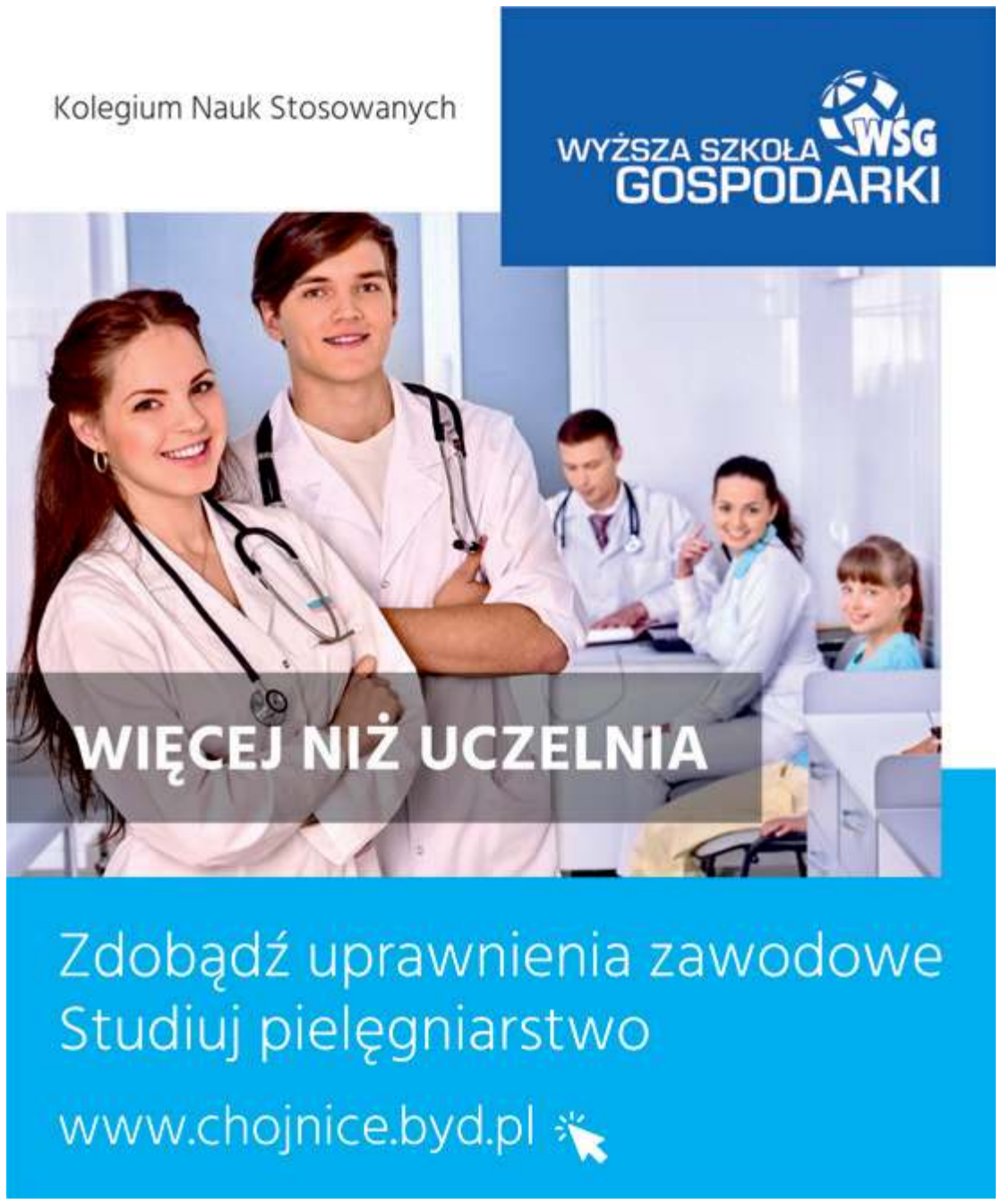

eprasa.pl 41e781e4ff

Pan Józef odnaleziony razem z wiernym psem

Józefa Grzelaka z Rytla szukali bliscy, mieszkańcy wsi, policjanci i strażacy. Użyto dronów, psów tropiących, a z powietrza obserwował teren nawet motolotniarz. Zaginiony senior odnalazł się żywy w trudno dostępnym bagnistym terenie. To wręcz cud, że przeżył po ponad dwóch dniach błąkania się po okolicznych lasach.

W piątek i sobotę w akcji brało udział kilkudziesięciu policjantów.

Szczęśliwy finał poszukiwań. Jako pierwszy do uwięzionego dotarł policjant Jarosław Koliński (w środku). Obok żona zaginionego Barbara Grzelak i pies Filip. Z lewej zastępca komendanta KPP w Chojnicach Jarosław Piechowski.

Tym zdarzeniem społeczność Rytla – i nie tylko – żyła przez ostatnie dni. Zaginięcie, poszukiwania i potem szczęśliwe odnalezienie seniora na długo zapadną w pamięć mieszkańcom – podobnie jak wspólna akcja policji, straży i rytlan, którzy nierzadko z poświęceniem szukali swojego krewnego, znajomego i sąsiada. Po raz kolejny społeczność wsi pokazała, że potrafi się zjednoczyć i działać razem.

Wyszedł i przepadł

Józef Grzelak ma 83 lata. W Rytlu jest bardzo dobrze znany, ponieważ kiedyś prowadził we wsi własną działalność. Obecnie jest na emeryturze. Niestety, codzienne życie utrudnia mu postępująca choroba Alzheimera. Zaniki pamięci powodują kłopoty w funkcjonowaniu. Do tej pory nie zdarzało się jednak, aby senior wyszedł z domu i nie wrócił do bliskich – aż do minionego czwartku. Tego dnia pan Józef wyszedł z domu z wiernym psem Filipem. Był widziany w różnych częściach wsi. To nie wzbudziło podejrzeń. Wieczorem, gdy senior nie wrócił do domu, zaniepokojeni krewni powiadomili policję. Pojawiły się komunikaty o zaginięciu. Akcja na dużą skalę ruszyła natomiast w piątek rano.

Okolice Rytla przeczesywali strażacy i kilkudziesięciu policjantów. Poszukiwania trwały w okolicznych lasach, na Brdzie i jej kanale. Bez skutku. Udało się jednak pozyskać informacje od świadka, że mężczyzna w czwartkowy wieczór był widziany w okolicy jednego z mostów na Wielkim Kanale Brdy, przy drodze do Zapędowa.

Józef Grzelak odnalazł się po ponad 48 godzinach błąkania się po okolicy.

Wolontariusze w lesie

Po południu do pomocy przyłączyli się mieszkańcy wsi. Akcję utrudniało załamanie pogody. Wieczorem zapadła decyzja, że lasy będą przeszukiwane dalej w sobotę. Znów skrzyknęli się mieszkańcy. Było też sporo policjantów. Bazą do poszukiwań była tym razem okolica lądowiska samolotów gaśniczych w Ubogiej. Nigdzie nie było jednak śladu ani seniora, ani jego psa. Bliskich dziwiło to, że chociażby zwierzak nie wrócił do domu.

Pod uwagę brano dwie możliwe wersje zdarzeń: mężczyzna błąka się po okolicy, bo stracił orientację w terenie albo być może wsiadł do pociągu lub pojechał dokądś autostopem (na przykład w okolice Bydgoszczy, skąd pochodzi). Drugi dzień poszukiwań zakończył się pod wieczór. Stawało się jasne, że szanse na znalezienie zaginionego w dobrej kondycji coraz bardziej maleją.

Krzyk z bagien

Niespodziewany przełom nastąpił w sobotę około godziny 18.00. **Danuta Łangowska** z Błot, osady pod Rytlem, odpoczywała w domu. – *Coś mnie tknęło, jakieś przeczucie, i otworzyłam okno. Od strony bagien usłyszałam przeraźliwy krzyk „Jarek, Jarek" i szczekanie psa. Zawołałam jeszcze wnuczka, bo początkowo sobie nie dowierzałam, ale on to potwierdził* – opowiada pani Danuta.

Dobrze wiedziała, skąd dochodzi krzyk, bo na pobliskie bagna chodziła zbierać żurawinę. Sama miała zepsuty samochód, więc zadzwoniła do właścicieli wspomnianego stawu. Nikt nie mógł szybko dotrzeć na miejsce. Powiadomiła zatem sąsiadów. We wskazane miejsce pojechali **Barbara** i **Marek Drewczyńscy**. Sugestie pani Danuty okazały się słuszne. W trudnym terenie poszukujący znaleźli zaginionego i wyczerpanego seniora. – *Leżał na boku, podpierał się ręką i nie miał siły wstać. Gdy chcieliśmy go podnieść, to tylko dał radę na chwilę usiąść. Myślę, że po wejściu na bagno całkowicie opadł z sił. Obok niego ujadał pies, który próbował kąsać przy próbie podejścia* – opowiada pan Marek.

Teren był bardzo grząski. Policjant, który dotarł na miejsce jako pierwszy, wpadł do głębokiego rowu. Potem, pomimo obecności zdenerwowanego psa, udało się mu pomóc uwięzionemu. Następnie z pomocą przybyłych na miejsce strażaków dało się wynieść mężczyznę z trzęsawiska. Trafił pod opiekę lekarzy. Wierny piesek Filip został przewieziony do domu, gdzie w nagrodę za opiekę nad panem dostał swoje ulubione smakołyki.

Nie wiadomo, co robił

Szczęśliwie odnaleziony Józef Grzelak przebywa obecnie w chojnickim szpitalu. Rytlanin fizycznie czuje się dobrze, chociaż dały o sobie znać oznaki odwodnienia. Jest też mocno pokąsany przez komary. Z powodu postępującej choroby nie udało się na razie odtworzyć, co dokładnie działo się z mężczyzną przez wiele godzin zaginięcia. Być może cały czas błąkał się po okolicy. Należy podkreślić, że most przy Wielkim Kanale Brdy i miejscowość Błota dzieli co najmniej kilka kilometrów. Pan Józef zapewne pokonał tę odległość pieszo.

Jego rodzina poczuła wielką ulgę. – *Najgorszy był sobotni wieczór, kiedy dotarły do nas pierwsze informacje, ale nie wiadomo było, co z tatą. Jesteśmy bardzo szczęśliwi, że poszukiwania zakończyły się pozytywnie. Dziękujemy bardzo wszystkim, którzy nas wspierali i się w nie zaangażowali* – mówi syn rytlanina **Jarosław Grzelak**.

To Bóg mnie pokierował

Sobotni wieczór był bardzo dużym przeżyciem także dla Danuty Łangowskiej. Mieszkanka Błot do tej pory wspomina zrządzenie losu, które doprowadziło do odnalezienia 83-latka. – *To chyba Bóg mnie tak pokierował, żebym poszła i otworzyła to okno. Przecież nikt inny by tego pana nie usłyszał. Jestem niezmiernie szczęśliwa, że mogłam go uratować* – mówi pani Danuta. – *Kiedyś był pracodawcą mojego męża. To bardzo ciepły i serdeczny człowiek. Tak miało być, że to ja się odwdzięczyłam za tę dobroć.*

tekst Stanisław Kamiński, fot. sta, KPP w Chojnicach, arch. rodzinne

Policjanci przywieźli nawet psy tropiące. W akcji użyto też dronów.

– Kiedy usłyszałam ten krzyk, to wiedziałam, w którym miejscu jest ten pan – opowiada Danuta Łangowska. Z tyłu bagno, na którym był uwięziony 83-latek.

Czerszczanin został rektorem ASP

Pochodzący z Czerska Błażej Ostoja Lniski został nowym rektorem Akademii Sztuk Pięknych w Warszawie. Funkcję będzie pełnił do 2024 roku.

Błażej Ostoja Lniski urodził się w Czersku. W 1999 roku został absolwentem warszawskiej ASP, z którą się związał. Tam też pracuje do dzisiaj. Jest uznanym malarzem i grafikiem, zajmuje się głównie litografią oraz projektowaniem książek, plakatów i krojów pism. Od 2013 roku jest profesorem sztuk plastycznych. Jest też laureatem licznych konkursów.

W ubiegłym tygodniu na jego macierzystej uczelni odbyły się wybory rektora. „Kolegium Elektorów Akademii Sztuk Pięknych w Warszawie dokonało wyboru prof. Błażeja Ostoja Lniskiego na Rektora Akademii Sztuk Pięknych w Warszawie na kadencję 2020-2024" – czytamy w komunikacie. Nowy rektor oficjalnie obejmie stanowisko 1 września. Wcześniej był m.in. dziekanem Wydziału Grafiki oraz kierownikiem Katedry Grafiki Warsztatowej. W latach 2002-2007 Ostoja Lniski był kuratorem Galerii Arboretum w Muzeum Narodowym w Warszawie. Zorganizował tam 27 wystaw. Stanowisko rektora ASP będzie obejmował do 31 sierpnia 2024 roku.

oprac. pg, fot. ASP w Warszawie

Pochodzący z Czerska Błażej Ostoja Lniski został nowym rektorem ASP.

eprasa.pl 41e781e4ff

Ostatni tydzień głosowania w naszej zabawie

Zaproście do udziału dziadków, sąsiadów i kolegów! To ostatnie dni głosowania na Małą Miss i Małego Mistera. Trzymamy kciuki za wszystkich uczestników! Zwycięzcy dostaną rowerki i wyjadą z rodziną na weekendowy wypoczynek.

Po zniesieniu części obostrzeń związanych z koronawirusem w ubiegłym tygodniu ponownie opublikowaliśmy listę i zdjęcia dzieci z kodami do wysyłki. To już ostatni tydzień głosowania na naszych małych uczestników. Głosujący mogą oczywiście wypełnić i dostarczyć dowolną ilość kuponów drukowanych w „Czasie Chojnic" oraz wysłać dowolną liczbę esemesów. Można zatem zaprosić do zabawy dziadków, kuzynów, dalszą rodzinę, znajomych i sąsiadów.

Druczki do wtorku

Przypominamy, że głosowanie odbywa się poprzez kupony oraz esemesy. Termin przyjmowania kuponów z danego tygodnia znajduje się za każdym razem na formularzu. Dziś publikujemy ostatni z nich. Tu uwaga: w przypadku druczku z tego numeru ważny jest czas wpłynięcia do redakcji (a nie stempla pocztowego) – kupony muszą być dostarczone do nas do wtorku 30 czerwca do godz. 16.00. Musimy po prostu mieć czas na policzenie wszystkich głosów.

Co ważne, kuponów nie trzeba dostarczać osobiście, można wrzucać je do naszej skrzynki przy drzwiach redakcji lub przesyłać pocztą. Jeśli ktoś chce do nas zajrzeć, to także jest taka możliwość – stosujemy w redakcji pełen reżim sanitarny: większość pracowników pracuje zdalnie, a obsługa sekretariatu korzysta z maseczek i płynów dezynfekujących.

Wznowione głosowanie esemesowe wystartowało w czwartek 18 czerwca i potrwa do wtorku 30 czerwca do godziny 23.59. Koszt jednej wiadomości SMS to 1 zł + VAT. W treści kuponu należy wpisać imię i nazwisko kandydatki lub kandydata, w treści esemesa prefiks i numer przypisany uczestnikowi. Jeden głos esemesowy liczy się jako jeden punkt, natomiast kupon z tygodnika jako dwa punkty. Zwyciężą osoby, które zbiorą największą liczbę punktów.

Do odbioru u nas

Firmy, które są partnerami plebiscytu, mimo trudnej sytuacji gospodarczej związanej z koronawirusem dalej wspierają naszą zabawę. Sponsorzy nie chcą zawieść najmłodszych. Dzięki ich życzliwości zestaw nagród się nie zmienił. Na Małą Miss oraz Małego Mistera będą czekały bony na rowerki dla dzieci od firmy Naprawa Rowerów Tomasza Kierskiego z Chojnic. Wartość jednego bonu to 500 zł. Oprócz tego zwycięzcy razem z najbliższymi spędzą kilka dni września w pięknym otoczeniu – do wygrania będą dwa vouchery na weekendowy wrześniowy wyjazd do Ośrodka Wypoczynkowego Zacisze w Okoninach Nadjeziornych. Wartość jednego wyjazdu to 880 zł. Dla zdobywców drugich miejsc będą bony na sesje zdjęciowe od White Studio Katarzyny Kufel, zajmującego się m.in. fotografią dziecięcą, portretową i rodzinną, a wartość jednej sesji to 200 zł. Oprócz tego wśród nagród są karnety na basen do Parku Wodnego, bilety do kina w Chojnickim Centrum Kultury, zestawy słodyczy ufundowane przez Carrefour oraz upominki od „Czasu Chojnic".

Laureaci i pozostali uczestnicy będą mogli odebrać nagrody w naszej redakcji o wyznaczonej porze, żeby uniknąć grupowania się. Trzy pierwsze nagrody w każdej kategorii wręczymy 2 lipca, a pozostałe – 3 lipca. Obie te daty możecie już wpisać do kalendarza. Oczywiście jeśli ktoś planuje w tym terminie wakacyjny wyjazd, nic straconego – nagrody będą u nas czekały.

Ramona Wieczorek

SPONSORZY

KOMPLEKS WYPOCZYNKOWY ZACISZE W BORACH TUCHOLSKICH

Tomasz Kierski ROWERY

Carrefour

White Studio Photography Katarzyna Kufel Fotografia

357
Oktawian Adamczyk 4 lata, Brusy — Wyślij SMS o treści: **CC.1**

55
Hubert Babiński 3 lata, Turowiec — Wyślij SMS o treści: **CC.2**

816
Filip Bandarew 5 lat, Chojnice — Wyślij SMS o treści: **CC.3**

17
Antoni Bonkowski 5 lat, Chojnice — Wyślij SMS o treści: **CC.4**

12
Jakub Brohs 5 lat, Chojnice — Wyślij SMS o treści: **CC.5**

91
Aleksander Czerwiński 4 lata, Nowa Cerkiew — Wyślij SMS o treści: **CC.6**

73
Aleksander Gąsiorowski 3 lata, Czersk — Wyślij SMS o treści: **CC.7**

54
Tobiasz Ginter 5 lat, Czersk — Wyślij SMS o treści: **CC.8**

47
Tobiasz Gnaczyński 3 lata, Czersk — Wyślij SMS o treści: **CC.9**

52
Kacper Kaszubowski 3 lata, Charzykowy — Wyślij SMS o treści: **CC.10**

65
Antoni Kitowski 3 lata, Czersk — Wyślij SMS o treści: **CC.11**

81
Sebastian Kramek 3 lata, Melanowo — Wyślij SMS o treści: **CC.12**

6
Juliusz Laska 6 lat, Chojnice — Wyślij SMS o treści: **CC.13**

106
Mikołaj Ostojski 3 lata, Chojnice — Wyślij SMS o treści: **CC.14**

97
Paweł Paszko 4 lata, Chojniczki — Wyślij SMS o treści: **CC.15**

1105
Kornel Pelikant 3 lata, Jarcewo — Wyślij SMS o treści: **CC.16**

900
Nikodem Rudnik 4 lata, Brusy-Jaglie — Wyślij SMS o treści: **CC.17**

13
Olivier Sadowski-Antoniak 3 lata, Chojnice — Wyślij SMS o treści: **CC.18**

52
Igor Stachowicz 5 lat, Chojnice — Wyślij SMS o treści: **CC.19**

7
Oskar Szulta 3 lata, Chojnice — Wyślij SMS o treści: **CC.20**

12
Szymon Szulta 6 lat, Chojnice — Wyślij SMS o treści: **CC.21**

eprasa.pl 41e781e4ff

Cennik ogłoszeń drobnych ważny od 1.01.2013 r.

Ceny ogłoszeń drobnych: zwykłe: do 20 słów – **8 zł**, do 30 słów – **16 zł**, do 40 słów – **24 zł**; **pogrubione**: do 20 słów – **16 zł**, do 30 słów – **32 zł**, do 40 słów – **48 zł**. **Ogłoszenia „wiadomość w redakcji"**: cena ogłoszenia+6 zł

Użycie na początku ogłoszenia znaku, litery, przedrostka lub słowa niezwiązanego merytorycznie z ogłoszeniem i mającego na celu zmianę alfabetycznej pozycji ogłoszenia w danej rubryce skutkuje **potrojeniem** ceny ogłoszenia. Ostateczną decyzję, czy takie użycie ma miejsce, podejmuje redakcja.

Osoba, która składa zlecenie na reklamę lub ogłoszenie drobne w „Tygodniku Tucholskim" lub „Czasie Chojnic" zobowiązuje się do przestrzegania „Regulaminu przyjmowania reklam i ogłoszeń w „Tygodniku Tucholskim" i „Czasie Chojnic". Treść regulaminu dostępna w redakcji.

Cennik na ogłoszenia drobne może nie uwzględniać promocji trwających okresowo w poszczególnych tygodnikach.

Ogłoszenia drobne do bieżącego numeru przyjmujemy **do wtorku do godziny 16.00**. Można też je dostarczyć do jednego z naszych punktów przyjmowania ogłoszeń drobnych. Termin przyjmowania ogłoszeń do bieżącego numeru w poszczególnych punktach (poza redakcjami gazet) może się różnić (zwykle ogłoszenie trzeba dostarczyć do wtorku do godziny 12.00). ***Redakcja zastrzega sobie możliwość odmowy przyjęcia ogłoszenia bez podania przyczyny.***

Punkty przyjmowania ogłoszeń drobnych:

Powiat chojnicki – Chojnice: Redakcja „Czasu Chojnic", ul. Kręta 4; **Czersk**: Sklep Przemysłowy, Roman Kaszubowski, ul. Kościuszki 41; **Brusy**: Krystyna Chabowska, ul. Młyńska 13.

Powiat tucholski – Tuchola: Redakcja „Tygodnika Tucholskiego", ul. Karasiewicza 3; **Gostycyn**: GS „SCh" sklep nr 7, Carrefour Express, ul. Bydgoska 17; **Śliwice**: sklep wielobranżowy „Sabina", ul. Dworcowa 4; **Bysław**: sklep p. Krzyżelewskiego, ul. Główna 61; **Kęsowo**: sklep „Farmer", ul. Główna 17; **Żalno**: sklep „Farmer", ul. Starowiejska 8; **Legbąd:** sklep p. Wolińskiego, ul. ks. Chudzińskiego 5a.

Ogłoszenia przyjmujemy także przez SMS-a. Należy wysłać SMS-a pod numer **79567** o treści **anons** i **podać po spacji treść ogłoszenia**. Prefiks anons jest obowiązkowy i wlicza się w długość SMS-a. Jeden SMS to **maksymalnie 160 znaków**. Ogłoszenie ukaże się jednorazowo w „Czasie Chojnic" i „Tygodniku Tucholskim". Opłata **9 zł + VAT (11,07 zł)**.

Praca

Dam pracę

- Arkadia sp. z o.o. w Gostycynie poszukuje pracowników sezonowych do prac przy produkcji wyrobów czekoladowych, (52) 520-01-40, 508-949-543
- **Bistro Basztowa poszukuje kelnerek oraz kucharek/kucharzy, CV można składać w restauracji lub na email: bistro.basztowa@o2.pl, 574-777-057**
- Elektryka lub pomocnika elektryka przyjmę, praca w Tucholi, 692-594-281
- Kierowca kat. B, samochód dostawczy, chętnie osoba niepełnosprawna, 17 zł/h, 576-523-925
- Praca jako opiekunka osób starszych w Niemczech. Wysokie zarobki. Organizujemy transport. Praca od zaraz 725-248-935
- **Praca w gospodarstwie rolnym, Mała Klonia, gmina Gostycyn, 1 dzień w tygodniu, 608-873-177**
- Pracownika do prac przy dachach przyjmę, 661-969-866
- Pracownika magazynowego z umiejętnością obsługi kasy fiskalnej do pracy przyjmę, Vitamix, Tuchola, ul. Towarowa 4, 509-713-177
- Przyjmę do pracy w gospodarstwie rolnym, praca przy krowach, możliwość zakwaterowania, 600-961-381
- Przyjmę do opieki całodobowej z dwutygodniową zmianą do osoby starszej na wózku w Chojnicach, mile widziany pan, tel. (52) 397-43-89, 602-343-370
- **Przyjmę uczniów na praktyczną naukę zawodu, w zawodach: ślusarz-spawacz, operator obrabiarek skrawających CNC, elektryk, monter, atrakcyjne wynagrodzenie, firma Mostostal Chojnice, kontakt: 695-653-760, (52) 396-61-23**
- **Restauracja Winogrono poszukuje do pracy kierowcy do dowozu jedzenia, szczegóły w restauracji bądź pod numerem telefonu, 791-777-197**
- **Restauracja Winogrono poszukuje do pracy kucharzy/kucharek, pizzermana, oraz kelnerek/kelnerów, CV można składać osobiście w restauracji lub na email: restauracja.winogrono@o2.pl, 791-777-197**
- Ucznia na praktyczną naukę w zawodzie dekarz przyjmę, Tuchola, Białowieża, Kiełpin, Komorza lub Stobno, zapewniam transport na praktyki, 603-674-175
- Ucznia w zawodzie elektryk i elektronik, sprzedawca, praktyka w Tucholi, 692-594-281
- Zatrudnię kierowcę w transporcie międzynarodowym C+E, 602-121-377
- Zatrudnię kierownika budowy, brukarzy oraz pracowników drogowych, 600-645-319

Nieruchomości Lokale

Sprzedam

- Dom w centrum miasta Nowe nad Wisłą z możliwością prowadzenia działalności gospodarczej, (52) 332-81-20, 601-879-373
- Działka budowlana 1214 m², w Jęcznikach Wielkich, cena 47.000 zł, 720-092-092
- Działka budowlana w centrum Kęsowa oraz 60 arów lasu, 888-990-405
- **Działka ogródkowo-rekreacyjna na ROD Przyszłość w Chojnicach przy ul. Działkowej, 510 m², 50.000 zł, 518-728-636**
- Działka rolna 0,5 ha, możliwość przekształcenia na budowlaną, bardzo atrakcyjne położenie, Wełpin, gmina Lubiewo, dojście do plaży 500 m, 693-988-802
- Działka rolna, o powierzchni 25,76 ha, gmina Kęsowo, 512-217-916
- Działki budowlane o powierzchni 892 m² oraz 948 m², atrakcyjna cena, Tuchola, ul. Sępoleńska, 500-430-831
- Działki budowlane od 1050 do 1350 m², uzbrojone, woda, prąd, Tuchola – Wielki Mędromierz, 888-498-024
- Działki budowlane, Tuchola, 692-674-175
- Garaż, prywatny blaszak, z gruntem, na osiedlu aleja LOP, Tuchola, 796-486-003

HEBAN RENT

poszukuje

FIRMY BUDOWLANEJ

do budowy dwóch domów wielorodzinnych w Cekcynie

sekretariat@hebanhouses.pl
695-741-823

HEBAN HOUSES

poszukuje wykonawców

– PRACE ELEWACYJNE

sekretariat@hebanhouses.pl
695-741-823

REMTOR 1951

Remtor Sp. z o.o. – firma z wieloletnią tradycją, lider w branży wyposażenia stajni **zatrudni pracownika na stanowisko**

montażysta konstrukcji stalowych

Wymagania:

– wykształcenie minimum średnie,
– komunikatywna znajomość języka niemieckiego (w mowie),
– doświadczenie przy obróbce stali oraz montażach konstrukcji stalowych,
– dyspozycyjność (praca głównie w delegacji w krajach Europy Zachodniej, przy montażu konstrukcji stajni oraz boksów dla koni – obróbka stali oraz drewna),
– prawo jazdy kat. B.

Posiadanie uprawnień hydraulicznych, dekarskich bądź elektrycznych będzie dodatkowym atutem.

Praca w cyklach zazwyczaj
~3 tygodnie delegacji + ~1 tydzień wolnego.

Łączne wynagrodzenie wraz z delegacją około 8000 zł netto/miesiąc

Kontakt:
Michał Kiedrowicz tel. +48 604 227 925
(poniedziałek – piątek 7.00-14.00)
lub email: info@remtor.com

Prosimy o dopisanie na CV następującej klauzuli: „Wyrażam zgodę na przetwarzanie moich danych osobowych zawartych w mojej ofercie pracy dla potrzeb niezbędnych do realizacji procesu rekrutacji zgodnie z ustawą z dnia 29 sierpnia 1997 r. o ochronie danych osobowych (Dz.U. z 2002 r. Nr 101, poz. 92 6, ze zm.)"

Do zbioru truskawek ZATRUDNIMY
Gostycyn
505-232-758
530-873-401

Fabryka Materaców Relaks zatrudni na atrakcyjnych warunkach, również w formie pracy dodatkowej jeśli Twoja sytuacja zawodowa została zawieszona z powodu COVID-19.
Szukamy osób na stanowiska:
• TAPICER • SZWACZKA
• PRACOWNIK PRODUKCYJNY oraz MAGAZYNIER
(mile widziane uprawnienia na wózki widłowe)
Nie posiadasz doświadczenia?
Spokojnie – przyuczymy Cię do zawodu.
CV prosimy przesyłać na adres: rekrutacja@relaks.eu lub dostarczyć osobiście do siedziby firmy 89-600, Topole 17/k. Chojnic
FABRYKA MATERACÓW relaks sleep comfort

piekarnia cukiernia Zakrzyś 1919

zatrudni pracowników na stanowiska:

• piekarz
• cukiernik

Oferujemy korzystne warunki pracy.

CV proszę składać na maila: zakrys@op.pl
tel. 607 123 465

RSUH Tuchola, ul. Świecka 66
tel. 602 117 282

SPRZEDA:
- kombajn BIZON ZO-56, r. 1989, 22.000 zł
- kombajn FORTSCHRITT E514, r. 1987, 15.000 zł

Fabryka Materaców Relaks zatrudni osoby na stanowiska:
• STOLARZ
• PRACOWNIK MONTAŻU/OBRÓBKI DREWNA
Możliwość przyuczenia do zawodu.
Zapewniamy atrakcyjne i terminowe wynagrodzenia oraz dodatkowe świadczenia z funduszu socjalnego.
Praca jednozmianowa.
Osoby zainteresowane prosimy o kontakt pod numerem telefonu (52) 52 42 801 lub przesłanie CV na adres rekrutacja@relaks.eu
FABRYKA MATERACÓW relaks sleep comfort

eprasa.pl 41e781e4ff

Serwis ogumienia-myjnia samochodowa Akt-Gum zatrudni pracowników na stanowisko:

Serwisant ogumienia
Operator myjni samochodowej

Zapewniamy wszelkie przeszkolenia, atrakcyjne warunki finansowe. Wymagana uczciwość, odpowiedzialność i umiejętność współpracowania w zespole.

Wszelkie inf. pod nr. tel.: 604 965 450 i 52 397 72 22. Chojnice, ul. Towarowa 25

Osiedle Śliwice – Rosochatka w Borach Tucholskich.
Zarezerwuj i kup dom z wbudowanym garażem i własnym ogródkiem.
Powierzchnia domu 125,14 m².
Możliwa sprzedaż ratalna bez udziału banku.

Kontakt w sprawie rezerwacji / kupna domu na nr tel. 603 811 640 lub e-mail: wiazar@poczta.onet.pl

- Mieszkanie 35 m² w kamienicy, przy głównym rynku w Człuchowie, cena 165.000 zł, 720-332-233
- Mieszkanie 50 m², drugie piętro, po kapitalnym remoncie, z balkonem, Tuchola, 888-914-122
- Mieszkanie 65 m², przy ul. Jana Pawła II w Chojnicach, 3 pokoje, IV piętro, cena 249.000 zł, 720-093-093 Własnościowe, spółdzielcze mieszkanie, 60 m², Tuchola, ul. Warszawska, parter, 3 pokoje, atrakcyjne położenie, 732-924-128
- Ziemia w miejscowości Kurcze, 1390 ha, cena do uzgodnienia, 666-629-156

Kupię

- Mieszkanie za gotówkę w Chojnicach (okolicy), Tucholi lub Człuchowie, 889-949-658

Oddam w najem

- Dom do wynajęcia, okolice Chojnic, 698-819-180
- Kawalerka, pokój, kuchnia, łazienka, balkon, Chojnice, 513-018-798
- Lokal użytkowy, ul. Nowodworskiego 4, vis-a-vis banku BNP Paribas, 35 m², internet, ogrzewanie gratis, 514-612-530
- Mieszkanie 2-pokojowe, 40 m², blisko centrum Tucholi. Tel. 600-754-045
- Mieszkanie 2-pokojowe, umeblowane, I piętro, w Chojnicach, 602-121-377
- Mieszkanie w bloku, 54.45 m², I piętro, 3 pokoje, kuchnia, łazienka, c.o. w piwnicy, garaż, 783-699-106
- Mieszkanie w Chojnicach przy ul. 31 Stycznia, 2 pokoje, kuchnia, łazienka, przedpokój, 668-174-360
- Mieszkanie, 82 m², centrum miasta, piętro domu, wszystkie media, kaucja 1000 zł, czynsz 1000 zł, 604-592-102
- Na pokój przyjmę, umeblowany, Tuchola, 781-546-139
- Sklep w pawilonie handlowym w Tucholi, ul. Nowodworskiego, wynajmę, 608-156-419

Kupno

- Drewno sosnowe, kłodę, dłużycę, papierówkę kupię, także bez certyfikatu, 505-867-736
- Knury, maciory kupię, odbiór z gospodarstwa, 725-804-742
- Morliny Skup Bydła. Krowy do 6 zł/kg. Płatność od ręki. Zostań naszym dostawcą, 889-186-749
- Przyczepę D-47 do 4000 zł; owijarkę balotów do 2500 zł, 798-689-652
- Skupujemy bydło: byk do 7,50 zł/kg, jałówka do 7,20 zł/kg, krowa do 5,50 zł/kg. Szybki przelew, (52) 332-30-88, 606-167-635
- Starsza naczepa do remontu, 889-621-334

Różne

- Biuro Matrymonialno-Partnerskie Serduszka Dwa, fotooferty osób od 24 do 80 lat, zapraszamy. Biuro: 883-783-782
- **Biuro Tłumaczeń – wszystkie języki europejskie + inne (43), Sępólno Kraj., Nowy Rynek 8 (8-16.30), www.grametwm.pl, (52) 388-37-38, 602-739-670, grametwm@wp.pl**
- **Zwrot podatku + zasiłki: Austria, Anglia, Belgia, Dania, Irlandia, Holandia, Niemcy. Sępólno Kraj., Nowy Rynek 8, www.grametwm.pl, 602-739-670, grametwm@wp.pl**

Usługi

- Abadom, budowa domów, ocieplenia, płyty k-g, płytki, malowanie, 887-996-927, 787-401-951
- Adaptacja poddaszy, remonty, dekarstwo, malowanie elewacji, docieplenia, wykończenia, szpachlowanie, panele, grzanie papy termozgrzewalnej, malowanie podbitek, zadaszenia, płoty, od A-Z, 576-825-339
- Altany, więźby, pokrycia dachowe, krycie termopapą, domy z drewna, wiązary dachowe, balkony wiszące, tarasy, balustrady i płoty drewniane, 608-156-419
- Audio-tele. Profesjonalny serwis RTV Wziętek. Naprawa telewizorów, kamer, monitorów. Tuchola, Norwida 1 (os. Mickiewicza), czynne 9.00-17.00, sobota 9.00-12.00, (52) 559-03-49
- Budowa domów od podstaw i innych budynków, remonty, modernizacja obiektów, prace wykończeniowe, 508-186-179
- Czyszczenie u klienta dywanów, wykładzin, tapicerki meblowej. Używamy sprzętu firmy Kärcher. Solidnie i tanio. Eko-Błysk, 506-033-259 www.eko-blysk.pl
- Dachy, ciesielstwo-dekarstwo, kompleksowe wykonawstwo, remonty dachów, sprzedaż pokryć dachowych- usługa na 8% VAT (budynki mieszkalne), utylizacja azbestu, www.dachmaster.az.pl, 661-969-866
- Firma Barton-Spaw świadczy usługi spawalnicze, spawanie aluminium stali nierdzewnej i czarnej, Lichnowy, 668-297-437
- Kominki, montaż, obudowy. Grodzenie posesji. Wkłady kominowe, blacha kwaso-, żaroodporna, wykończenia wnętrz. Schody. Docieplanie poddaszy, 664-636-540
- Nawadnianie ogrodów, boisk, pól, użytków zielonych, ręczne, automatyczne, wifi, montaż i serwis, roboty koszące-automowery, montaż, serwis, www.pielogrod.pl, 607-671-070
- Ocieplanie budynków styropianem, elewacje, wolne terminy, pomoc w uzyskaniu dofinansowania z programu „Czyste Powietrze", 661-969-866
- Oferuję usługi ślusarskie typu: cięcie stali, wiercenie, szlifowanie, spawanie, realizacja małych konstrukcji stalowych. Potrzebujesz wykonawcy, zadzwoń. Tel 668-809-217

DREWPOL CZERSK

- Producent mebli tapicerowanych
- Hurtownia tkanin obiciowych

CZERSK, ul Tucholska 101B
tel. 52 398 48 61, tel./fax 52 398 93 21
www.drepol-czersk.pl
drewpolczersk@wp.pl

Kanapy

Kanapa „Ania"
już od 430 zł

Zestawy kuchenne

Stół 80x80/110 + 4 krzesła
1080 zł

Szafy przesuwne, garderoby

200x216x58	150x216x58	150x216x58	202x218x62
od 1120 zł	**od 1030 zł**	**od 880 zł**	**od 1310 zł**

Materace: piankowe, bonelowe, bonelowe z kokosem, lateksowe kieszeniowe, kieszeniowo lateksowe, kieszeniowy lateks +kokos

Okazja!

Materac piankowy 200x80x8 **od 160 zł**
Materac piankowy 200x80x10 **od 180 zł**

Możliwość wykonania pod wymiar.

Materac bonelowy 200x160x15 **od 420 zł**
Materac bonelowy200x90x15 **od 280 zł**
Materac bonelowy 200x80x15 **od 260 zł**

Zestawy kuchenne

SALE

Zestaw kuchenny 2,60

Możliwość doboru szafek pod wymiar
od 1190 zł

Wyroby z wikliny – duży wybór!

Super wygodne i proste w utrzymaniu!

SUPER PROMOCJA!

Fotele
od 220 zł

WIELE PROMOCJI, DUŻY WYBÓR!

CHOJNICE, ul. Wysoka 9, tel. 52 396 25 55, 52 397 06 40 • **CZERSK**, ul. Tucholska 101B, tel. 52 398 48 61, tel./fax 52 398 93 21

eprasa.pl 41e781e4ff

- Szamba, zbiorniki betonowe, ziemianki, kanały garażowe, kręgi, doradztwo, szybkie terminy, montaż, 693-318-268
- **Transport HDS, wywrotka, 503-774-978**
- Tynki agregatem, gipsowe – cementowo-wapienne, 531-126-085
- Usługi blacharsko-dekarskie Szopiński, 608-883-858
- Usługi dekarsko-blacharskie, krycie papą termozgrzewalną, dachówki różnego typu, deskowanie dachu, obicie papą, ocieplanie dachów papowych, 693-145-310
- **Usługi ogólnobudowlane, gładzie maszynowe, malowanie, panele, kafelkowanie, ogrodzenia, ocieplenia, stelaże, płyty kartonowo-gipsowe, docieplenie poddaszy, 513-082-756**
- Usługi transportowe. Przewozimy meble, sprzęt RTV, AGD, pomagamy w przeprowadzkach, wywozimy zużyte meble i urządzenia AGD do utylizacji, tel. 668-809-217
- **Wiercenie studni głębinowych Hydrotex, 662-994-090**
- Wykonam stany surowe od podstaw, więźba/pokrycie dachowe, elewacje budynków. Tel. 693-534-436

Motoryzacja

Sprzedam

- Audi A4 B5 1.9 TDI, avant, 110 KM, 515-943-452
- **Auto-kasacja C-53. Demontaż pojazdów uszkodzonych, powypadkowych. Odbiór własnym transportem. Auto-szrot, sprzedaż części używanych, Wielki Konopat k. Świecia, kasacjaswiecie@wp.pl, (52)332-46-98, 605-112-448**
- BMW E46 (2000), 230.000 km, granatowy, klimatyzacja, radio CD, przyciemniane szyby, elektryczne szyby z przodu, elektryczne lusterka, 5500 zł, 530-045-115
- Citroen C4 1.4 B (2005), 193.000 km, czarny, klimatyzacja, 2 komplety kół, zarejestrowany w Polsce, stan bdb., 7500 zł, 509-403-487
- Ford c-max 1.6 D (2011), 160.000 km, stan bdb., pierwszy właściciel, zarejestrowany, 509-602-213
- Ford fiesta 1.3 B (2005), 5 drzwi, klimatyzacja, elektryczne szyby i lusterka, centralny zamek, nowe opony, stan bdb., 601-487-692
- Ford fiesta 1.4 B (2008), 173.000 km, srebrny metalik, klimatyzacja, 5 drzwi, zarejestrowany w Polsce, stan bdb., 9500 zł, 509-403-487
- Kia carens 2.0 B/G (2007), stan bdb., bogate wyposażenie, opłaty do 2021 roku, 664-322-493
- Kia rio 1.6 16V (2008), 136.000, sprowadzony z Niemiec, klimatyzacja, ABS, ESP, srebrny, AF, stan bdb., kapitańskie fotele, 791-476-115 881-536-950
- Mitsubishi colt 6 1.3 B (2006), 5-drzwiowy, 133.000 km, srebrny, sprawna klimatyzacja, komputer, ES, EL, czujnik zmierzchu, zdejmowany hak, światła dzienne, kamera cofania, cena do negocjacji, 699-281-835
- Nissan almera 1.5 B+G (2001), sedan, hak, klimatyzacja, 3300 zł, 530-383-477
- Opel astra 1.8 B 125 KM (2006), wersja opc, czarny, sprowadzony, 8500 zł, 606-280-837
- Opel corsa 1.2 B, stan dobry, 696-327-736
- Opel meriva 1.4 benzyna + gaz (2007), 603-819-466
- Opel meriva 1.6 benzyna (2008), 50.000 km, szary metalik, klimatyzacja, elektryka, serwisowany, stan perfekcyjny, sprowadzony, opłacony, Tuchola, 500-862-466
- Opel vectra kombi 1.9 D, (2008); felgi aluminiowe do opla 17, qashqai, VW 15 i 17, porsche, biurko komputerowe, 793-741-541
- Renault megane II 1.5 D (2004), srebrny, kombi, 4900 zł do negocjacji, 726-811-921
- Renault laguna 1783 cm³ benzyna (2002), elektryczne zamki, klimatyzacja, przyciemniane szyby, szyberdach, przegląd 10.2020, stan bardzo dobry, 4000 zł, 513-082-756
- Seat altea, 1.6 B (2009), stan techniczny bdb., I właściciel, 100% oryginalny, bezwypadkowy. pełna dokumentacja serwisowany. Tel. 664-322-493
- Skoda fabia (2012), stan bardzo dobry, 503-067-423
- Suzuki ignis 1.3 B (2005), 199.000 km, srebrny metalik, klimatyzacja, 5 drzwi, zarejestrowany w Polsce, stan bdb., 8900 zł, 509-403-487
- Toyota aygo 1.0 B (2007), 180.000 km, srebrny metalik, klimatyzacja, zarejestrowany w Polsce, stan bardzo dobry, 8500 zł, 509-403-487
- Toyota yaris 1.4 D, grudzień 2004, model 2005, opony letnie 195x60x16C, 225x55x17, różne felgi stalowe i aluminiowe, biurko komputerowe, 793-741-541
- VW golf V 1.4 B 16V (2005), srebrny, sprowadzony, zarejestrowany, 10.500 zł, 606-280-837
- VW polo 1.4 B (1999), nowe wielosezonowe opony, radio CD + nagłośnienie, 5 drzwi, szyberdach, 1800 zł, do negocjacji, 662-014-033

Kupię

- Absolutnie auta dostawcze, osobowe, całe lub uszkodzone, skorodowane, stan i rok bez znaczenia, 516-955-473
- Absolutnie auta kupię osobowe oraz dostawcze, całe lub rozbite, na złom, z wyrejestrowaniem, 507-233-461
- Absolutnie kupię każde auto osobowe, dostawcze i ciężarowe, dobre ceny, 667-147-460
- **Auto-Złom Chojnice, ul. Zakładowa 26. Legalna kasacja pojazdów, płacimy za każdy samochód. Transport, zaświadczenie o demontażu, sprzedaż części, 603-303-706, 606-445-711**

kółko fortuny nr 26

W naszym kółku fortuny wystarczy odgadnąć podane hasło (ujawnione litery nie powtarzają się w haśle) i zadzwonić do redakcji w poniedziałek **o godz. 12.30**: czytelnicy „Tygodnika Tucholskiego" pod numer 52 334 88 88, czytelnicy „Czasu Chojnic" pod numer 52 311 10 20. Wygrywa pierwsza osoba, która dodzwoni się z prawidłową odpowiedzią. Rozwiązań pasujących do łamigłówki może być kilka. W takim przypadku trzeba liczyć na szczęście i trafić w hasło, które wymyśliliśmy w redakcji.

kółko **fortuny**

Kategoria: **imię żeńskie**

A		A			A			A

Wyrażam zgodę na przetwarzanie moich danych osobowych, tj. imienia i nazwiska oraz adresu przez Magraf s.c. Sławomir Grzmiel Lidia Grzmiel z siedzibą w Bydgoszczy 85-212, ul. Dolina 57 w celu uczestnictwa w konkursie o nazwie „Kółko fortuny". Zgodę wyrażam dobrowolnie. Wiem, że w każdej chwili będę mógł/mogła odwołać zgodę przez pisemne oświadczenie dostarczone do redakcji „Czasu Chojnic" lub „Tygodnika Tucholskiego".

NAGRODĘ – KUBEK
ufundował
Tygodnik Tucholski

NAGRODĘ – KSIĄŻKĘ
ufundował
Czas Chojnic
ul. Kręta 4
89-600 Chojnice

Rozwiązanie kółka nr 25 „Czterej pancerni i pies" (tytuł)

Nagrody do odebrania w redakcjach poszczególnych gazet.

nagrodzeni

„Tygodnik Tucholski":

Maria Kęsik z Tucholi – kubek ufundowany przez „Tygodnik Tucholski"

„Czas Chojnic":

Hanna Pruska z Legbąda – książka ufundowana przez „Czas Chojnic"

krzyżówka ze sponsorem nr 26

układa **Bożena Olszewska**

POZIOMO:

4) urządzenie do chłodzenia cieczy lub skraplania pary i gazów
7) jeden ze zmysłów
8) prawy dopływ Wisły
9) pożywienie, strawa
10 poczucie piękna, harmonii
12) miasto z Wawelem
15) zobowiązanie się do uiszczenia na zlecenie sumy umieszczonej na wekslu lub czeku
18) biała szata noszona pod ornatem
19) awersja, odraza
20) bardzo drobny deszczyk
21) ziemia uprawna
22) jaja płazów
23) figura geometryczna
25) państwo z Nikozją
27) psotnik, urwipołeć
29) nagłe niepowodzenie jakiegoś przedsięwzięcia
30) gruba tkanina płaszczowa
31) Zygmunt, autor „Nie-boskiej komedii"

PIONOWO:

1) rulon
2) mała bryła czegoś
3) otwór w ścianie
4) metal stosowany do powlekania przedmiotów metalowych warstwą ochronną
5) drapieżny owad z rzędu muchówek
6) piołunówka
10) kojarzy małżeństwa
11) imię męskie pochodzenia greckiego (imieniny 17 marca)
13) dawniej używany do pisania na tabliczkach łupkowych
14) karpa
16) potocznie: kara śmierci
17) ostra marynata warzywna
20) dziesięć decymetrów
22) dren
24) mniej niż potop
25) sagowiec
26) ... egipskie – biblijne nieszczęścia
27) zwyczajna, duży ptak wodny z rodziny kaczkowatych
28) rodzaj piosenki

Litery z pól ponumerowanych od 1 do 26 utworzą rozwiązanie – przysłowie chińskie.

Z rozwiązaniem krzyżówki trzeba zadzwonić do redakcji w poniedziałek **o godz. 12.00**:
czytelnicy „Tygodnika Tucholskiego" pod numer **52 334 88 88**,
czytelnicy „Czasu Chojnic" pod numer **52 311 10 20**.
Wygrywa pierwsza osoba, która dodzwoni się z prawidłową odpowiedzią.

Wyrażam zgodę na przetwarzanie moich danych osobowych tj. imienia i nazwiska oraz adresu przez Magraf s.c. Sławomir Grzmiel Lidia Grzmiel z siedzibą w Bydgoszczy 85-212, ul. Dolina 57 w celu uczestnictwa w konkursie o nazwie „Krzyżówka". Zgodę wyrażam dobrowolnie. Wiem, że w każdej chwili będę mógł/mogła odwołać zgodę przez pisemne oświadczenie dostarczone do redakcji „Czasu Chojnic" lub „Tygodnika Tucholskiego".

Rozwiązanie krzyżówki nr 25 „Skąpstwo jest królową przywar"

Nagrody do odebrania w redakcjach poszczególnych gazet.

nagrodzeni

„Tygodnik Tucholski":

Maria Kęsik z Tucholi – 50 zł ufundowane przez sklep motoryzacyjny Zbigniewa Tomaszewicza z Tucholi

„Czas Chojnic":

Edyta Jażdżewska ze Swornegaci – książka ufundowana przez „Czas Chojnic"

POD TE NUMERY DZWONISZ Z ODPOWIEDZIAMI I ROZWIĄZANIAMI:

„Czas Chojnic":
52 311 10 20
(krzyżówka – poniedziałek, godz. 12.00; kółko fortuny – poniedziałek, godz. 12.30)

„Tygodnik Tucholski":
52 334 88 88
(krzyżówka – poniedziałek, godz. 12.00; kółko fortuny – poniedziałek, godz. 12.30)

Numery konkursowe NIE SĄ numerami premium. Opłata za połączenie zgodna z cennikiem operatora.

eprasa.pl 41e781e4ff

- Romet, komar, simson, WSK, WFM, jawa, CZ, MZ, osa, motorynka, i inne, w całości lub w częściach, 533-978-370

Sprzedaż

- Absolutnie najtaniej, trapezy od 17,99 zł, blachodachówki od 22,99 (ceny z VAT), garaże, bramy garażowe, rynny, okna PCV, dachowe, 516-836-355
- Blacha odpadowa, nowa, blachodachówka, trapez, gładka, od 10 zł/m², 512-551-865
- Bryczki, konie, przyczepa do koni, rozrzutnik, rotacyjna, C-328, C-360, kabina, koła, części, zgrabiarka 5, 7, kopaczka, przetrząsacz karuzelowy, lej, 607-532-958
- Brykiet drzewny bukowy, wilgotność 7-8%, bardzo kaloryczny, możliwość transportu, 600 zł/tona, 889-600-773
- Byczek, jałóweczka, mieszańce, 600-743-094
- Byczki 2 szt., mieszańce, odsadki, 600-187-706
- Byczki i jałóweczki u Irenki, kolorowe, czarno-białe, 2-3 tyg., polskie, 691-117-925, 886-793-508
- Byczki, jałóweczki, powyżej miesiąca, 601-708-733
- **Cement, kostka brukowa, obrzeża, beton, kamienie dekoracyjne, 523-971-251**
- Ciągniki renault, JD, claas, case fendt, landini 4x4, new holland, bardzo duży wybór, 788-217-017, 502-111-008
- Cielaki żarłacze, 512-326-718
- Drewno bukowe suche, odpady ze stolarni 65 zł, sosnowe 60 zł, transport, 604-560-593
- **Drewno kominkowe i opałowe, brzoza, sosna, dąb oraz gałęziówka, niskie ceny, transport do klienta, 788-600-199**
- **Drewno kominkowe i opałowe, suche – sosna, brzoza, buk, dąb, poszczepane z grubych wałków. Dowóz do 20 km gratis, 604-539-645**
- Drewno opałowe sosna, pocięte długość 25 cm, możliwość dowozu. Tel 501-471-588
- **Drewno opałowe, kominkowe suche, sosna, brzoza, dąb, buk, dowóz do 20 km gratis, 600-982-859**
- Drewno opałowe, możliwość transportu, 667-147-460
- **Drewno opałowe, transport, 783-769-105, 666-127-126**
- Drewno opałowe, workowane, rozpałkowe, kominkowe, suche – sosnowe, świerkowe, liściaste; obrzyny tartaczne, trociny, z dowozem, cięcie, 509-161-734
- Gołębie rasy king, Tuchola, 729-978-984
- Jałówki cielne, 2 szt., Płazowo, 728-115-179
- Jęczmień jary, 692-348-800
- Jęczmień, 663-343-082
- Jęczmień, kiszonka z kukurydzy, łubin, Sławęcin, 662-063-252
- Jęczmień, pszenica, 501-260-330
- Jęczmień, pszenżyto, 693-539-989
- Kabina do kombajnu, przekładnie mechaniczne, inne narzędzia, opony 1200x20, 2 jałówki limuzeum, 667-255-043
- Kaczki, gęsi, żywe, do uboju i po uboju, Sośno, 691-662-440
- Koła kompletne do przyczepy 825x20, 5 szt. oraz 11,5x15, 4 szt., cena do uzgodnienia, 785-166-696
- Kombajn bizon 56, przyczepa do słomy, talerzówka 3.2 m, giętarka do blachy, lampy do poloneza, 795-565-949
- Kombajn bizon, 1988, z szarpaczem i kabiną, stan dobry, 500-257-910
- Kombajn MDW 1989, sprawny, bizon 1982, prasa sipma 2010, przyczepa zbierająca pottinger, rotor, noże, rozrzutnik fortschmit, mała ładowarka, 888-807-060 880-849-319
- Kombajny zbożowe dominator 108-EL maxi, heder 5,10, 1991, JD-2066, 1993, heder 6,1, dominator 204, mega 1996, heder 5,1, wózek, 502-111-008
- Konik polski ogierek, 1900 zł, bale słomy, prasa claas kostka, krowa na wycieleniu, pająk do siana lub zamiana, 601-464-720
- Kosiarka rotacyjna 1,85 m, prasa rolująca, rozrzutnik, przewracarka do siana, tur, gniotownik, talerzówka, przyczepa. Kupię cyklopa, 663-187-248
- Krowa cielna, 699-974-997
- **Kurczaki brojlery duże, zdrowe, smaczne, zbożowe, wyprawione, od rolnika, waga 3,5 do ponad 4 kg, możliwy dowóz, 12 zł/kg, 665-023-017**
- Kurczęta brojlery, 4-tygodniowe, żywe, waga około 1 kg, 9 zł/szt., transport darmowy, sprzedaż 29.06-2.07, Bagienica, (52) 334-67-15
- Kurczęta brojlery, 6-tygodniowe, żywe, waga powyżej 2 kg, 6,80 zł/kg, transport darmowy, sprzedaż 14-17.07, Bagienica, (52) 334-67-15
- Kurki odchowane 16-, 18-tygodniowe, rossa, kaczki, kaczogęsi, zamówienia czerwiec, lipiec, sierpień, Lubiewo, 660-269-886
- Kurki odchowane rossa, 15-tygodniowe, zamawiać na 18 lipca, ul. Hallera, Lubiewo, 601-304-239
- Kurki odchowane, kaczki, gęsi, indyki, perliczki, 600-539-790
- Ładowarka duża, talerzówka, siewnik amazone, silniki C-328, 912, 1224, perkins 4-garowy, spawarka bester, przyczepy wywrotki, sieczkarnia claas 4-rzędowa, 888-807-060 880-849-319
- Maszyna rotacyjna, kosiarka osa, belka U-902, agregaty uprawowe 2,70 m, 2 szt., opona 825x20, 889-682-443
- **Mieszanka owsa z grochem, ziemniaki paszowe, pszenica, 887-606-301**
- Mieszanka zgrabiarka 7 gwiazd, porodówka, siewnik poznaniak, 3 m ścieżki, opryskiwacz 300 l, 12 m, nowa pompa, 514-693-554
- **Odchowalnia drobiu przyjmuje zamówienia na brojlery 4-tygodniowe, na czerwiec i lipiec, dowóz gratis, 785-637-345**
- Opryskiwacz 12 m 400 l, 1700 zł, lej do nawozu, 350 zł, 515-542-180
- Orkan, prasa new holland, siatka, sznurek, prasa claas 180, prasa sipma, dystrybutor, rotacyjna, opryskiwacz, 888-807-060 880-849-319
- **Owies, jęczmień z dodatkiem pszenicy i pszenżyto, 720-298-148**
- Owies, przyczepa wywrotka, rozrzutnik obornika tandem, agregat uprawowo-siewny 3 m, ferguson 255, 605-924-730
- Owijarka, wycinak do kiszonki, śrutownik, agregat, siewnik poznaniak, piast, rozsiewacz do nawozu, sieczkarnia do kukurydzy pottinger, gruber, 601-841-642
- Panele ogrodzeniowe +akcesoria, siatka ocynkowana, powlekana, dowolna wysokość, oczko, słupki, siatka leśna, akcesoria do montażu, Sepólno Krajeńskie, Komierowska 21, 516-066-145
- Pellet drzewny sosnowy, klasa A1 DIN plus, wilgotność 7-8%, możliwość transportu, 800 zł/tona, 889-600-773
- Pellet najwyższej jakości, produkowany według francuskich norm, 870 zł/tona, 505-867-736
- Piasek (pospółka) oraz czarnoziem do ogrodu, tel. 534-665-535
- Pomiot kurzy (z chowu klatkowego) bez słomy, dostawa samochodem 25 ton, 723-167-332
- Pralka automatyczna, stan dobry, 608-723-940
- Prasa kostkująca sipma, 1998, żyto, opony, tur, silnik C-360, podniośnik, zwolnica, 888-807-060, 880-849-319
- Prasa rolująca john deere 550, siewnik saxonia 3 m, 507-242-633
- Prasa z-224, stan techniczny dobry, 665-142-380
- Prasy rolujące claas, vicon, JD, deutz-fahr, lely, new holand, mascar, rivierre, bardzo duży wybór, 788-217-017
- Prosięta – poszukuję stałego odbiorcy raz w miesiącu, 889-353-853
- Prosięta duże, 11 szt., 509-845-568
- Prosięta odsadzone, 696-327-736
- Prosięta odsadzone, możliwość dowozu, gm. Cekcyn, 500-340-889
- Prosięta, 600-718-283
- Prosięta, 609-067-326
- Prosięta, 798-661-512
- Przyczepa kempingowa, 2000 rok, 7x2 m, waga 1500 kg, wyposażona, 4-osobowa, kuchnia, lodówka, 11.200 zł, 510-701-334, 518-334-303
- Pszenica paszowa, łubin paszowy, kombajn bizon 056, 698-099-275
- Pszenica, 2 t, 510-817-987
- Pszenżyto ozime, 600 zł/tona, Bladowo, 508-678-073
- Pszenżyto, 664-193-537
- Pszenżyto, Bysław, 694-586-531
- Pszenżyto, jęczmień, Cekcyn, 728-337-706
- Pszenżyto, około 2 t, mieszanka pszenżyta z żytem 3 t, 690-250-752
- Pszenżyto, pszenica i żyto, 666-938-228
- Pszenżyto, żyto, 539-602-073
- Rowery nowe, używane, holenderskie, niemieckie, polskie, ponad 300 szt., atrakcyjne ceny, sprzedaż ratalna, centrum rowerowe, Tuchola, ul. Karasiewicza 3, 787-449-342
- Roztrząsacz do siana 4-gwiazdowy, siano 100 balotów, podnośnik do balotów na tył, bryczka konna, 608-638-397
- Siatka ogrodzeniowa ocynkowana, powlekana, dowolna wysokość, oczko, akcesoria do montażu, słupki, siatka leśna, ceny producenta. Panele ogrodzeniowe + akcesoria, 505-186-137
- Skład Opałowy Silno, koło dworca PKP. Promocja na: węgiel, kostkę, orzech, miały, ekogroszek, pellet certyfikowany, brykiety, nawozy, drób, pasza, drewno. Czynne: pn.-pt. 8.00-16.00, sob. 8.00-13.00, tel. 509-586-394
- Słoma w balotach 120, łubin, jęczmień, pszenżyto, presa do słomy Z-224/1, 608-532-431
- Słoma w belach 160x120, 40 zł, gmina Cekcyn, 665-023-017
- Słoma żytnia, 120x120, 511-091-945
- Sucha słoma w belach 120x120, pszenżyto, 787-362-664
- Śrutownik, silnik elektryczny na wózku, wycinarka do kiszonki, opryskiwacz 340 l, 606-224-952
- Tarczówka na siłę, 721-465-437
- Wały łąkowe i polowe, ciągniki ferguson 3090, 1994, zetor 4-garowy turbio, renault 110-54, 145-54, JD z turem 3400, 888-807-060 880-849-319
- Wapno węglanowe 50% CaO, wapno zawierające magnez (dolomit) 50% CaO + MgO, 723-167-332
- **Wapno węglanowe, posodowe. Dostawa każdej ilości, 503-774-978**
- **Węgiel workowany oraz luzem – kostka, orzech, groszek, ekogroszek, miał, pellet 6 mm, 8 mm. Dowóz do klienta, 523-971-251**
- **Węgiel. Promocja. Ekogroszek, trzy rodzaje, luz, worki, kostka, orzech premium 604-212-272, 695-167-141**
- Wozidło do ciągnika ciągnącego naczepę do słomy, 889-621-334
- **Ziemia, piaski, kamienie, podbudowa. Dowóz do klienta, 503-774-978**
- Ziemniaki paszowe i jadalne, groch, 606-238-841
- Żyto 600 zł/t, pszenżyto 650 zł/t, 517-599-750
- Żyto, 517-617-784
- Żyto, 667-057-064

informator medyczny

GASTROLOG
Artur Sołtysiak
specjalista gastrologii i chirurgii ogólnej
KOLONOSKOPIA I GASTROSKOPIA
(możliwość znieczulenia w analgosedacji), drobne zabiegi chirurgiczne.
ul. Mickiewicza 39, Chojnice,
kom. 660 909 190,
rejestracja: 52 565 53 33, 604 798 239

GABINET PRYWATNY
dr n. med. Łukasz Pokrywka
SPECJALISTA UROLOG
poniedziałek, czwartek 15.00-18.00
Tuchola, ul. Piastowska 5/11
rejestracja tel. 660 217 848
pon.-pt. w godz. 12.00-15.00

REUMATOLOG
lek. med. Agnieszka Pajdak
Specjalista Reumatologii i Chorób Wewnętrznych
Chojnice, ul. Mickiewicza 39
tel.rej. 52 56 55 333; tel.kom. 532 163 168
Przyjmuje w czwartki od godz. 15.00

GABINET GASTROLOGICZNY
GASTROSKOPIA Piotr Drobiński
specjalista gastroenterologii i chorób wewnętrznych
CHOJNICE, UL. MICKIEWICZA 39
tel. 512 045 075,
rejestracja tel. 52 56 55 333

Osoby związane ze służbą zdrowia, które chcą zareklamować swoje usługi i zaistnieć w naszym powiatowym „Informatorze medycznym" prosimy o kontakt z redakcją:
w Tucholi – tel. 52 33 630 50,
lub w Chojnicach – tel. 52 39 673 49

Pracownia Psychologiczna
Ewa Klinger
BADANIA PSYCHOLOGICZNE KIEROWCÓW I OPERATORÓW
Tuchola, ul. Murowa 8
REJESTRACJA 730 195 155

APARATY SŁUCHOWE
Bezpłatne badania słuchu
Wizyty domowe
Piątek od 15:00 do 17:00
TUCHOLA, ul. Dworcowa 17, Gabinet „AKSON"
tel. 601 957 447

auris med
BEZPŁATNE BADANIA SŁUCHU
APARATY SŁUCHOWE
refundacja z NFZ
poniedziałek, wtorek, czwartek 9.00-17.00
Tuchola, ul. Dworcowa 2
tel. 506-130-566

Specjalista laryngolog
Alicja Modrzewska
piątki od godziny 17.00 do 19.00
Rejestracja pod nr.
tel. 604 775 139

SONUS-MED Mariola Gwizdała
Aparaty słuchowe, badanie słuchu
• dobór i sprzedaż aparatów słuchowych
• badanie słuchu • wizyty domowe
• ABR, otoemisja, terapia szumów usznych
• baterie • refundacja NFZ, PCPR, PFRON
piątek 9.00-17.00 tel. 504 298 407
TUCHOLA, ul. Świecka 53/2

KRĘGOSŁUP W DOBRYCH RĘKACH
dyp. fizjoterapeuta - kręgarz
KOCIŃSKI
Masaż korekcyjno-leczniczy kręgosłupa
bóle i zawroty głowy, skoliozy, zaburzenia oddychania - serce, nerwice, depresje, przepukliny międzykręgowe, dyskopatie, rwy kulszowe, korzonki, bóle stawów i kończyn.
rejestracja:
tel. (52) 33 421 41,
kom. 601 98 53 00,
601 98 53 43
przyjęcia: • Tuchola, ul. Pocztowa 15F pon.-wt.-śr. 9.00-11.00 PO GODZINACH DZWONIĆ
• Bydgoszcz – Toruń
www.kocinski-kregoslup.pl

Konstal PRODUCENT
GARAŻE Blaszane
BRAMY Garażowe
KOJCE dla Psów
Najniższe CENY
Różne wymiary
Transport i montaż GRATIS cały KRAJ
Dogodne RATY
www.konstal-garaze.pl
GARAŻE WZMOCNIONE
52-384-30-41; 58-588-36-02;
52-388-22-73; 509-574-644; 512-853-323

TARTAK WUTKOWSKI
• tarcica iglasta sucha – sosna
• tarcica liściasta sucha – dąb, jesion, olcha, buk, brzoza
• więźby dachowe
• łaty, kontrłaty, tarcica strugana
DREWNO CERTYFIKOWANE
ŚLIWICE, ul. Starogardzka 45, tel./fax 52 334 00 93
www.tartakwutkowski.pl e-mail: biuro@tartakwutkowski.pl

PARTNERSTAL
NOWOCZESNE GARAŻE
OBSŁUGUJEMY CAŁY KRAJ! DOSTAWA I MONTAŻ GRATIS!
• GARAŻE BLASZANE – konstrukcja z profili
• SCHOWKI na śmietniki
• garaże z wiatą • kojce dla psów
tel. 698 230 205 www.partnerstal.pl

eprasa.pl 41e781e4ff

134
Lilianna Albrecht
6 lat, Chojnice
Wyślij SMS o treści: **CC.22**

191
Blanka Czapiewska
4 lata, Brusy
Wyślij SMS o treści: **CC.23**

49
Nikola Czapiewska
5 lat, Chojnice
Wyślij SMS o treści: **CC.24**

626
Oliwia Dalecka
5 lat, Chojnice
Wyślij SMS o treści: **CC.25**

243
Nikola Drewek
4 lata, Chojnice
Wyślij SMS o treści: **CC.26**

43
Amelia Folega
4 lata, Chojnice
Wyślij SMS o treści: **CC.28**

730
Antonina Ginter
3 lata, Chojnice
Wyślij SMS o treści: **CC.29**

82
Liliana Grebin
5 lat, Chojnice
Wyślij SMS o treści: **CC.30**

62
Marta Jankowska
4 lata, Czersk
Wyślij SMS o treści: **CC.31**

629
Zuzanna Kiedrowska
5 lat, Chojnice
Wyślij SMS o treści: **CC.32**

84
Agata Kramek
5 lat, Melanowo
Wyślij SMS o treści: **CC.33**

40
Weronika Mydlikowska-Pluta
3 lata, Łąg
Wyślij SMS o treści: **CC.34**

120
Adrianna Orzech
6 lat, Kosobudy
Wyślij SMS o treści: **CC.35**

34
Irmina Pestka
4 lata, Malachin
Wyślij SMS o treści: **CC.37**

141
Maja Piekarska
6 lat, Pawłowo
Wyślij SMS o treści: **CC.38**

36
Zofia Rostankowska
5 lat, Czersk
Wyślij SMS o treści: **CC.39**

460
Lena Rożniak
5 lat, Melanowo
Wyślij SMS o treści: **CC.40**

13
Dagmara Sadowska-Antoniak
5 lat, Chojnice
Wyślij SMS o treści: **CC.41**

629
Kaja Spierewka
3 lata, Brusy
Wyślij SMS o treści: **CC.42**

44
Aleksandra Stoltmann
4 lata, Nowa Cerkiew
Wyślij SMS o treści: **CC.43**

80
Antonina Szczodrowska
5 lat, Czersk
Wyślij SMS o treści: **CC.44**

52
Malwina Tybura
3 lata, Chojnice
Wyślij SMS o treści: **CC.46**

56
Bianca Zblewska
3 lata, Brusy
Wyślij SMS o treści: **CC.48**

56
Nicola Zblewska
4 lata, Brusy
Wyślij SMS o treści: **CC.49**

Jak głosować?

- **poprzez esemesy**

SMS należy wysłać na numer **71601**.
W treści należy wpisać prefiks cc i po kropce numer wybranego kandydata (np. CC.55).
Cena jednej wiadomości to **1,23 zł z VAT**.

- **poprzez kupony**

Z gazety należy wyciąć kupon, wpisać na nim imię i nazwisko wybranego kandydata (tylko jednego!). Następnie trzeba dostarczyć go do naszej redakcji przy ulicy Krętej 4 w Chojnicach. Uwaga, każdy kupon ma swój termin ważności – data za każdym razem jest na nim zaznaczana.

Mała Miss i Mały Mister 2020
Czas Chojnic
Kupon 4

Głosuję na (Małą Miss lub Małego Mistera – można wpisać tylko jedno nazwisko):

.....
(imię i nazwisko kandydata/kandydatki)

.....

Uwaga! Kupon jest ważny tylko w jednym tygodniu naszej zabawy.
Nr 4 można przynieść lub przysłać do redakcji do wtorku 30.06 do godz. 16.00 (liczy się data dostarczenia do redakcji).

Klauzula informacyjna RODO znajduje się przy stopce redakcyjnej. Wysyłając odpowiedź na konkurs, uczestnik jednocześnie informuje, że zapoznał się z tą klauzulą oraz z regulaminem konkursu.

eprasa.pl 41e781e4ff

Woda wdziera się wprost na posesje

– Z gniazdek leciała nam woda, spalił się silnik od bramy, piwnica była cała zalana, nie mówiąc o posesji – wylicza Rafał Szymczyk. Kłopoty mieszkańców domów przy ulicy Jaworowej w Chojnicach zaczęły się, gdy ruszyła inwestycja związana z budową ulic Czereśniowej i Winogronowej.

Michał Bielawa uważa, że przydałoby się stworzenie w pobliżu małego zbiornika retencyjnego, do którego spływałaby woda z najbliższej okolicy.

Tak wyglądało w czwartek przed posesją państwa Szymczyków.

Woda na działce mieszkańców ulicy Jaworowej wyrządziła duże szkody.

Państwo Szymczykowie wybudowali dom przy Jaworowej w 2015 roku. – *Pamiętam jak dziś, wieniec mieliśmy 6 czerwca* – wspomina **Natalia Szymczyk**. Zamieszkali dwa lata później. – *Super się tu żyło. Tuż za płotem mieliśmy drzewka, ptaki śpiewały, było naprawdę dobrze* – dodaje pani Natalia. Wszystko było w porządku do czasu, gdy rozpoczęła się inwestycja związana z budową Winogronowej i Czereśniowej. Jedna z ulic wiedzie pod oknami państwa Szymczyków. – *W dokumentach jest napisane, że to droga lokalna, a to wygląda jak droga o innym statusie* – mówią.

Drzewa zniknęły, ptaków już nie słychać, a przy większych opadach zaczyna się dramat. – *Pierwsze zalanie mieliśmy w Boże Ciało* – wspominają małżonkowie. Urzędnicy przyszli, porozmawiali, ale tak naprawdę zdaniem mieszkańców nic się nie zadziało. – *Uważamy, że mają nas gdzieś i stale nas zbywają* – dodaje pani Natalia.

Bez prądu

Ulewa, która przyszła w miniony czwartek, już całkowicie zalała posesję i piwnicę państwa Szymczyków. Woda leciała ze wszystkich stron: od Czereśniowej, Jaworowej i Strzeleckiej. – *Mieliśmy ją na wysokość metra* – mówią. Wyrządziła spore szkody. – *Zalane zostały piwnica, posesja, woda lała się gniazdkami, spalił się silnik od bramy. Nie mieliśmy prądu* – wyliczają małżonkowie. W czwartek był taki napór wody, że strażacy przez kilka godzin musieli ją wypompowywać z posesji. Jeszcze w niedzielę padało, a bliscy Szymczyków też pomogli przy pompowaniu. – *Nie śpimy po nocach, gdy tylko wiemy, że ma padać. To jest tragedia* – mówią mieszkańcy.

> *Nie śpimy po nocach, gdy tylko wiemy, że ma padać*

Problem w nowej drodze jest taki, że znajduje się ona dość wysoko, a woda siłą rzeczy leci w dół. Deszczówki nie ma też w Jaworowej i wszystko się skupia na posesji Szymczyków. Dom jest położony – zresztą jak pozostałe – w niecce. – *Uważamy, że przy projektowaniu drogi nie wzięto pod uwagę tego, że już są tu pobudowane domy* – twierdzi **Michał Bielawa**, sąsiad państwa Szymczyków. Jego posesja nie ucierpiała w ostatniej ulewie tak bardzo, ale podtopienie było. Mieszkańcy dodają, że budynki postawili na takich wysokościach, jakie były uzgodnione.

Projekt na cito

Jak tłumaczą się urzędnicy chojnickiego ratusza, który jest inwestorem drogi? – *Zgodnie z dokumentacją ratusza wejście i wjazd do domu powinny być od innej strony, ale starostwo wydało zgodę na to, by były od Czereśniowej* – mówi **Arseniusz Finster**, burmistrz Chojnic. Państwo Szymczykowie argumentują, że wszystko zrobili zgodnie z przepisami, a całkowita przebudowa wjazdu, którą sugerowano, nie wchodzi w grę. Nawet gdyby wejście mieli od innej strony, to i tak woda by się lała na posesję. – *Mogę tylko powiedzieć, że jest mi bardzo przykro i bardzo tych państwa przepraszam. Ta sytuacja jest jednak przejściowa. Gdy będą już zrobione krawężniki i zacznie działać instalacja, nie powinno być zalań* – mówi włodarz.

Dodajmy, że zakończenie inwestycji planowane jest na jesień, a już na sesji burmistrz powiedział, że będą opóźnienia związane z przekładaniem kabli energetycznych. Jak dodaje **Jarosław Rekowski**, dyrektor wydziału komunalnego w ratuszu, naprędce jest teraz projektowana dodatkowa instalacja, która ma być jak najszybciej wykonana, by pomóc mieszkańcom ulicy Jaworowej. – *Robimy dokumentację na studnię chłonną. Liczę, że jeszcze w tym roku zostanie ona wykonana* – podkreśla Rekowski.– *Traktujemy tych państwa priorytetowo. Nie możemy pozwolić, by zostali zatopieni*.

Te zapewnienia nie zmieniają jednak faktu, że mieszkańcy żyją w niepewności i że prawdopodobnie będą musieli podnieść swoje ogrodzenie i wjazd na posesję. – *Szacujemy, że koszt prac może wynieść nawet 60 tys. zł, nie licząc nawiezienia ziemi* – martwią się Szymczykowie.

tekst Danuta Niedzielska, fot. dtn, arch. pryw.

Więcej ludzi mieszka, niż jest zameldowanych

To było łatwe do przewidzenia. Burmistrz Arseniusz Finster otrzymał wotum zaufania i kolejne absolutorium. Jednak nie wszyscy radni podnieśli rękę za.

Najdłuższa dyskusja podczas poniedziałkowej sesji dotyczyła raportu o stanie gminy miejskiej za 2019 rok. Raport obejmuje podsumowanie działalności burmistrza w roku poprzednim, w szczególności realizację polityki, programów i strategii, uchwał rady miejskiej i budżetu obywatelskiego.

Jest beczkowóz

Najwięcej w tej kwestii miał do powiedzenia **Bartosz Bluma** z PiS-u. Uwagę radnego zwróciło to, że w dokumencie zabrakło porównania z innymi miastami jak Malbork czy Szczecinek. Poprzedni raport zawierał bowiem takie informacje. Burmistrz odpowiedział, że nie zlecił takiego opracowania, ponieważ nie ma sensu go robić co roku. Radny podkreślał też, że zmniejsza się liczba mieszkańców i program związany z in vitro nie wpływa na poprawę demografii. Ubolewał, że dla młodych ludzi w Chojnicach nie ma żadnych perspektyw. Z tym włodarz się nie zgodził. – *Pan jest też młodym człowiekiem i tutaj żyje. Ja też 20 lat temu związałem się z tym miastem* – mówił **Arseniusz Finster**. Dodał, że w Chojnicach jest o wiele więcej mieszkańców, niż się wydaje, tylko nie są zameldowani. – *Tu żyją, mieszkają i nie płacą podatków. W skali miasta jest to kilka tysięcy ludzi* – podkreślał.

> *Pan jest też młodym człowiekiem i tutaj żyje*

Bluma cieszył się, że miasto pozyskało środki z Funduszu Dróg Samorządowych, a jednocześnie wytknął, że wiele ulic od lat nie jest modernizowanych, np. na osiedlu Małe Osady-Pawłówko, którego jest mieszkańcem. – *Podczas ulewy proponuje się wywożenie wody beczkowozami* – mówił. Włodarz odpowiadał, że w mieście są realizowane dwie potężne inwestycje: deszczówki i węzeł integracyjno-transportowy, które pochłaniają miliony złotych. – *To jest kwestia priorytetów. To pan decyduje, które inwestycje będą realizowane, a które nie* – mówił Bluma. Dodał, że jedną z największych, która dziś budzi kontrowersje wśród mieszkańców, jest podgrzewana murawa.

O czystości

Poruszona została także kwestia związana z ekologią. – *Z przykrością stwierdzam, że chojniczanie nie będą mogli skorzystać w urzędzie z informacji na temat programu Czyste Powietrze. Mam świadomość, że stworzenie punktu informacyjnego rodzi koszty, ale zyskiem jest czyste powietrze* – argumentował. Burmistrz zaznaczył, że jeżeli będzie potrzeba, to urzędnicy udzielą stosownej pomocy.

Bluma zauważył też, podobnie zresztą jak w ubiegłym roku, że nadal nie ma w Chojnicach Punktu Selektywnej Zbiórki Odpadów Komunalnych. Na PSZOK nie ma szans. – *To nie jest tylko wyznaczenie placu, ale zrobienie całej inwestycji, a miasto nie ma pieniędzy na to zadanie* – argumentował Finster.

Tematów poruszonych przy okazji omawiania raportu było sporo, m.in. zadłużenie miasta, działalność Promocji Rozwoju Chojnickiego czy mało przejrzysta strona internetowa ratusza. Bluma swój wywód zakończył zdaniem, że brakuje jasnej strategii miasta na kolejne 10-20 lat. – *Jakie będą Chojnice za kilka lat? Chciałbym, żeby każdy był szczęśliwy* – stwierdził Finster.

Po dyskusji głosowano nad wotum zaufania. 14 radnych było za, a siedmioro się wstrzymało. Podobnie głosowanie wyglądało nad wykonaniem budżetu za 2019 rok i absolutorium dla burmistrza.

Danuta Niedzielska

eprasa.pl 41e781e4ff

Chronimy **miejsca pracy**
Chronimy **polskie rodziny**

Wsparcie dla ochrony blisko

5 mln miejsc pracy

Łączna wartość wsparcia

85,43 mld zł

w tym:

Tarcza Antykryzysowa

25,67mld zł

Tarcza Finansowa PFR

50,13 mld zł

Tarcza Pomocowa BGK

9,63 mld zł

Stan na 16.06.2020 r.

*Wypowiedz **Pana Romana Smolarskiego** Prezesa zarządu „Pod Telegrafem" S.A.*

- W jaki sposób firma ucierpiała na kryzysie koronawirusa?

Przez pandemię koronawirusa niestety obroty firmy spadły o 30 %, a także pojawił się ogromny strach i niepewność o stabilność firmy oraz miejsca pracy (zatrudniamy 850 osób).

- Ile miejsc pracy udało się uratować dzięki wsparciu z tarczy antykryzysowej?

Otrzymaliśmy dofinansowanie do wynagrodzeń dla 650 pracowników, ale dzięki temu zdołaliśmy uratować 850 miejsc pracy.

- Jak wsparcie z tarczy wpłynęło na sytuację firmy?

Dzięki wsparciu wypłaciliśmy wynagrodzenia dla pracowników oraz mogliśmy utrzymać płynność finansową firmy.

Ministerstwo Rodziny, Pracy i Polityki Społecznej

ZUS ZAKŁAD UBEZPIECZEŃ SPOŁECZNYCH

PFR Polski Fundusz Rozwoju

BGK BANK GOSPODARSTWA KRAJOWEGO

arp Agencja Rozwoju Przemysłu S.A.

eprasa.pl 41e781e4ff

GOK i biblioteka zostaną połączone?

Gminni urzędnicy zabiegają o połączenie dwóch konarzyńskich instytucji: ośrodka kultury i wypożyczalni książek. Jeśli uzyskają na to zgodę, od stycznia przyszłego roku zainteresowani będą odwiedzać Konarzyńskie Centrum Biblioteki i Kultury.

Nowa jednostka miałaby funkcjonować od 1 stycznia 2021 roku. Byłaby fuzją Gminnego Ośrodka Kultury i Gminnej Biblioteki Publicznej. – *To pomysł, o którym mówiliśmy już wielokrotnie. Wydaje mi się, że jest to podyktowanie naszym słusznym myśleniem: i biblioteka, i GOK są w jednym budynku, pomieszczenia się ze sobą mieszają, biblioteka korzysta chociażby ze wszystkich mediów w GOK-u, np. telefonu i internetu. Fizycznie to jest jedna instytucja, ale z dwoma dyrektorami* – wyjaśnia wójt **Jacek Warsiński**. W bibliotece od lat pracuje jedna osoba, która jest kierownikiem i bibliotekarzem. – *Zajmuje się właściwie wszystkim. W przypadku urlopu czy jakiejkolwiek absencji mieszkaniec ma utrudniony dostęp do biblioteki. Staraliśmy się jakoś z tym radzić, ale łatwiejsze to będzie po połączeniu. Wówczas biblioteka nigdy nie będzie zamknięta* – argumentuje włodarz.

Nie będzie łatwo

Na ostatniej sesji radni w większości wyrazili chęć połączenia – głosowało za tym osiem osób. Urząd musi jednak dopełnić jeszcze formalności, które potrwają kilka miesięcy, minimum pół roku. Uchwała zostanie przesłana do wojewódzkiej biblioteki w Gdańsku z prośbą o opinię. Potem dokumenty trafią do ministra. Jak mówi Warsiński, wydaje on pozytywną decyzję dla połączenia w ok. 30 proc. przypadków.

– *Wiem, że to nie będzie proste. Jestem po 40 minutach rozmowy z panią z wojewódzkiej biblioteki w Gdańsku, która wydaje opinie w takich sprawach i zdaję sobie sprawę, że w większości są one negatywne. Po tej dyskusji wiem, dlaczego tak jest i nawet po części to rozumiem – po połączeniu biblioteki zwykle tracą na znaczeniu, są marginalizowane. Schodzą na dalszy plan, bo to dom kultury dominuje, a biblioteka jest na dokładkę. Nie sądzę, żeby u nas do tego doszło. Co więcej, mam nadzieję, że biblioteka będzie działała jeszcze lepiej* – podkreśla włodarz. – *Jesteśmy w o tyle niekomfortowej sytuacji, że w powiecie chojnickim nie ma już wiele samodzielnych bibliotek. Jest właściwie jedynie miejska w Chojnicach, bo z kolei placówka w Charzykowach też podlega pod GOK. Jest więc obawa, że nie dostaniemy zgody na naszą propozycję. Z tego powodu mocno płakać nie będę, ale połączenie po prostu wydaje mi się racjonalne.*

> *Fizycznie to jest jedna instytucja, ale z dwoma dyrektorami*

Dyskusja nad nazwą

Podczas sesji dyskutowano także o sytuacji w innych gminach. Na przykład w Brusach Centrum Kultury i Biblioteki stworzono od nowa, w dodatku dyrektorem jednostki jest wcześniejsza szefowa biblioteki.

Radni musieli także zaproponować nazwę dla ewentualnej nowej jednostki. Początkowo na komisjach rozważali dwie propozycje: Konarzyńskie Centrum Kultury oraz Gminne Centrum Kultury. Jednak któreś z tych określeń jeszcze zmniejszyłoby szanse na pozytywną opinię o połączeniu. Jak sugerował wójt, w nazwie powinna się pojawić biblioteka, i to najlepiej na pierwszym miejscu, dlatego podczas sesji radni najpierw pochylili się nad propozycją Biblioteka i Centrum Kultury w Konarzynach. – *Bardziej odpowiadałoby mi umieszczenie centrum kultury z przodu* – mówiła radna **Anita Riegelska**. Z kolei **Franciszek Adamczyk** optował za tym, żeby mimo wymienionych przeciwwskazań pozostawić nazwę Gminny Ośrodek Kultury. – *Czytanie książek to też jest kultura. W tym pojęciu mieści się wiele spraw* – argumentował. Rozważano także Konarzyńskie Centrum Biblioteczno-Kulturalne oraz zaproponowane przez radnego **Józefa Gostomczyka** Konarzyńskie Centrum Biblioteki i Kultury. I to właśnie ta ostatnia propozycja spodobała się większości zebranych.

Konkurs na dyrektora?

Jak podkreśla wójt, ewentualne połączenie nie wiąże się z modyfikacjami budżetowymi. Środki przeznaczane na wypożyczalnię nie będą obcięte. – *W grę nie wchodzą żadne względy finansowe. W tym obszarze nic nie zyskujemy. W związku z biblioteką wydajemy środki na etat oraz zakup książek i tyle* – podkreśla Warsiński. Fuzja nie będzie oznaczała też przyjęcia nowych pracowników. Stan osobowy w GOK-u ma pozostać bez zmian. Być może po formalnym powstaniu nowej instytucji będzie trzeba wybrać jej dyrektora podczas konkursu. – *Nie wiem, jak to wygląda z punktu widzenia prawnego, czy będzie taka konieczność, ale nie wykluczam tego* – mówi wójt.

Ramona Wieczorek

Wystawa o historii Pomorza

Konarzyński GOK zaprasza na wystawę przygotowaną przez IPN. Można ją oglądać jeszcze do końca czerwca.

Gminny Ośrodek Kultury w Konarzynach zaprasza na wystawę związaną z 100 rocznicą powrotu Konarzyn do ojczyzny. Ekspozycja została przygotowana przez Instytut Pamięci Narodowej i opowiada o przyłączeniu Pomorza i Kujaw do Polski po wielu latach zaborów. Zainteresuje miłośników historii regionu. Porusza takie zagadnienia, jak geneza odrodzenia Rzeczypospolitej, walka o granice, działalność niemieckiej ochotniczej organizacji paramilitarnej Grenzschutz Ost (Straż Graniczna Wschód), powstanie wielkopolskie, powrót Pomorza i Kujaw Zachodnich do Polski, zaślubiny Polski z morzem, spory na zachodnim pograniczu, plebiscyt na Powiślu czy wojna polsko-bolszewicka. Jak informują pracownicy GOK-u, ekspozycja została przygotowana przez dr **Kamilę Churską-Wołoszczak** (z delegatury IPN w Bydgoszczy) oraz dr **Barbarę Męczykowską** (z IPN w Gdańsku). Wystawę można oglądać od poniedziałku do piątku w godz. 9.00-11.00 i 11.30-16.00. W związku z zagrożeniem koronawirusem obowiązuje zachowanie szczególnych środków ostrożności. Każdy zwiedzający ma mierzoną temperaturę, poza tym musi zdezynfekować ręce oraz nosić rękawiczki oraz maseczkę. W sali wystawowej może przebywać jednocześnie do pięciu osób i powinny one zachować między sobą dwumetrowy dystans.

rw

REKLAMA

eprasa.pl 41e781e4ff

OD TERAZ KAŻDEGO STAĆ NA LUKSUSOWE LECZENIE – DOMOWA MAGNETOTERAPIA JUŻ PO PIERWSZYM ZAŁOŻENIU UWOLNI CIĘ OD BÓLU I POSTAWI NA NOGI!

Dzięki biomedycznej bransoletce trwale wyeliminowała ból i zmęczenie ze swojego życia

Ty także nie musisz już nic robić, aby definitywnie pozbyć się bólu stawów, migreny, reumatyzmu, zwyrodnień, a także trwale wzmocnić tkanki stawowe. Wystarczy, że **założysz biomedyczną biżuterię na nadgarstek, a ona sprawi, że dotychczasowe dolegliwości znikną jak ręką odjął.** Wyraźna poprawa zdrowia i kondycji fizycznej odczuwalna już po 24h!

Pani Danuta (65l.) nie zgodziła się na to, aby życie uczyniło z niej niedołężną staruszkę...

Zawsze byłam osobą zabieganą. Jednak w pewnym momencie częste bóle stawów i nieustanne migreny zmieniły wszystko. Przez reumatyzm i ciągłe zmęczenie nie byłam w stanie wykonywać codziennych czynności. Co prawda pomagali mi moi bliscy, jednak nie mogłam już dłużej znieść tego wiecznego wyręczania mnie we wszystkim.

Na każdy ból czy kłucie, łykałam masę preparatów przeciwbólowych, jednak miałam wrażenie, że nawet one nie są w stanie uśmierzyć moich katuszy. Pewnego dnia sąsiadka przyniosła mi bransoletkę, dzięki której pozbyła się problemów z równowagą i trwale pokonała problem stanów zapalnych. Nie uwierzyłam, dlatego zdjęła ją i sama założyła mi na rękę. - ***Ponoś przez tydzień, nie zdejmuj, a zobaczysz*** – odparła z powagą.

Nosiłam jej błyskotkę tylko dlatego, by udowodnić Baśce jak bardzo się myli. Jednak rano zmieniłam zdanie. Zauważyłam, że ból reumatyczny nie budził mnie w nocy, od tego czasu spałam coraz lepiej. P**o tygodniu noszenia boleści reumatoidalne i migreny zniknęły na dobre**! Wtedy też przekonałam się do cudownych właściwości bransoletki. Zamówiłam dla siebie opaskę wzbogaconą o dodatkowe jony srebra i turmalin, ponieważ od lat zmagam się z zaawansowaną artrozą stawów i bólami kręgosłupa, a także mam problemy z krzepliwością krwi i migotaniem przedsionków. Noszę biomedyczną bransoletkę już pół roku i nadal nie odczuwam żadnego bólu! Ponadto zauważyłam, że **wzmocniła się moja odporność i witalność**, bo tej jesieni w ogóle się nie przeziębiłam. Nie czuję sie już rozbita, mam więcej energii i znów mogę jak dawniej dbać o dom i mój ukochany ogród. Jestem w 100% sprawna i szczęśliwa!

Pradawna moc biomagnesów skutecznie przywraca siłę

„Po wielu latach badań odkryłam skuteczny sposób trwale zwalczający przewlekły ból, reumatyzm, a także problemy ze stawami i równowagą. Moje genialne rozwiązanie wykorzystuje naturalną siłę magnesów, znaną od starożytności. Dzięki stosowaniu tej niezwykłej terapii na każdy narząd oddziałuje pole magnetyczne o całkowitej mocy 5000 Gs. Co ważne, siła została odpowiednio dobrana przez ekspertów, dzięki czemu **ryzyko powikłań i skutków ubocznych jest zerowe.**

Idealna moc magnesów sprawia, że już po tygodniu następuje blokada źródła bólu oraz całkowicie znikają zawroty głowy, co skutkuje **trwałym odzyskaniem równowagi ciała. Po około 2. tygodniach stosowania następuje intensywne gojenie się i odbudowa zniszczonych przez urazy, zwyrodnienia i reumatyzm tkanek i kości.** Odpowiada za to tzw. efekt piezoelektryczny, który zwiększa ilość białek budulcowych w organizmie.

W późniejszym czasie działanie oparte na podstawowych prawach fizyki usprawnia przepływ hemoglobiny i enzymów zawierających liczne metale zwiększające swoją aktywność. Dzięki temu dochodzi do natychmiastowej przemiany materii sprzyjającej odchudzaniu, niwelacji stresu oraz odzyskiwaniu utraconych sił i witalności. Moje odkrycie działa u źródła problemu na poziomie nanokomórkowym, a przy tym pobudza przewodnictwo pomiędzy komórkami nerwowymi, które autoregenerują połączenia nerwowe. Dzięki temu **powstające przez lata szkody cofają się bezpowrotnie** – tłumaczy twórca bransoletki, prof. Isabell Williams z Harvard University.

DZIĘKI BIOMEDYCZNEJ-BRANSOLETCE:

- » **złagodzisz** stany zapalne,
- » **odnowisz** zniszczone tkanki,
- » **zharmonizujesz** pracę narządów,

dzięki czemu pozbędziesz się bólu,

- » **odzyskasz** energię
- » **wzmocnisz** swoją odporność.

Z BIOMEDYCZNĄ BRANSOLETKĄ JUŻ 130 TYS. OSÓB:

- Natychmiast zniwelowało ból
- Zwiększyło witalność swojego organizmu już po 24h
- Przyśpieszyło regenerację stawów i pokonało reumatyzm w 7 dni
- Wyraźnie poprawiło jakość snu
- Trwale zwalczyło zawroty głowy oraz zaburzenia równowagi

Poprawa samopoczucia i trwałe wzmocnienie zdrowia

Czy wiesz, że przyjmując masę różnych tabletek niszczysz wątrobę? Na szczęście prof. Isabell Williams odkryła trwały sposób, dzięki któremu pokonasz aż 26 rodzajów schorzeń, bez stosowania chemicznych preparatów, drogich zabiegów i długotrwałej rekonwalescencji. **Pozytywne rezultaty potwierdziła Światowa Organizacja Zdrowia (WHO)**, która zleciła przeprowadzenie wielu niezależnych testów i badań. Wynika z nich jasno, że **terapia jest w 100% skuteczna oraz w pełni bezpieczna.** Efekty te potwierdzają statystyki - aż 95/100 osób regularnie noszących bransoletkę w ciągu 12. dni pozbyło się zawrotów głowy i problemów z zasypianiem!

Już po 3. tygodniach bransoletka biomedyczna trwale eliminuje zaburzenia równowagi, ból stawów, a także reumatyzm – co potwierdza 97,7% badanych osób. Wśród uczestników badania znaleźli się również ludzie, którzy przez lata ignorowali swoje problemy zdrowotne – dlatego grupa ta potrzebowała 26 dni, by w pełni zregenerować organizm.

Odbierz bransoletkę biomedyczną W PROMOCYJNEJ CENIE!

Oferta ważna do 02.07.2020

Już dziś zaoszczędź 220 zł i raz na zawsze uwolnij się od bólu!

Dla pierwszych 120 osób oryginalny produkt z 73% zniżką!

Zadzwoń: 81 300 36 04

Od poniedziałku do niedzieli w godz. 8:00-20:00
(Zwykłe połączenie lokalne bez dodatkowych opłat)

eprasa.pl 41e781e4ff

Droga zbudowana w zwariowanym tempie

Wójt Zbigniew Szczepański, sołtys Ludwika Pokojska i przewodniczący rady gminy Ryszard Kontek podczas przecięcia wstęgi na Dębowej.

Mieszkańcy Klawkowa cieszą się z niecałego kilometra trasy, która została utwardzona płytami yomb. W czwartek urządzili oficjalne otwarcie drogi, a przybyłych po królewsku ugościli w świetlicy.

Pokrytych płytami zostało 660 metrów ulicy Dębowej i dalsze 250 metrów drogi gminnej. Budowa kosztowała nieco ponad 550 tys. zł. – *Kosztorys był dużo wyższy, ale sporo firm walczyło o tę robotę. Wygrało lokalne przedsiębiorstwo Ad-Bet Adriana Paszki z Chojniczek. To sprawdzona firma, a poświadcza to jakość wykonania* – chwalił wójt **Zbigniew Szczepański**.

Wykonanie ekspresowe

Gmina Chojnice nie wydała na inwestycję ani grosza. Zadanie zostało całkowicie sfinansowane z unijnego Funduszu Solidarności. Wyczynem okazało się nie tyle samo pobudowanie drogi, ile zrobienie tego w bardzo krótkim czasie. – *Urzędnicy traktowali tę sprawę priorytetowo. Czasu było mało. Dziękuję moim pracownikom za zaangażowanie, a firmie za ekspresowe wykonanie* – mówił wójt.

Terminy były narzucone z góry i żeby załapać się na dotację, trzeba było uwinąć się z całą procedurą w kilka miesięcy. – *Mogliśmy liczyć na wsparcie pracowników wydziału architektury starostwa powiatowego* – podkreślił **Zdzisław Stormann**, dyrektor Wydziału Budownictwa i Gospodarki Przestrzennej w Urzędzie Gminy w Chojnicach. – *Odkąd pracuję w urzędzie, nie było sytuacji, by terminy były tak napięte. Inwestycja została przygotowana w trzy miesiące. Miesiąc zajęła robota. Tempo było zwariowane. Wojewoda podpisał przekazanie środków 3 marca, a do końca kwietnia trzeba było już wszystko rozliczyć.*

Ostatnie borowiki

Do wydania były unijne środki przeznaczone na usuwanie skutków nawałnicy. Jak podkreśla wójt, z puli ok. 15 mln euro w samej gminie Chojnice zainwestowano ok. 2 mln zł: w Silnie przebudowana została stara szkoła, która ucierpiała podczas wichury, z kolei starostwo zajęło się położeniem szutru na odcinku z Lotynia do Objezierza. Oprócz tego gmina skorzystała także z rządowych środków na naprawę dróg zniszczonych w nawałnicy. Wystarczyło na kilkanaście kilometrów tras szutrowych.

Utwardzenie Dębowej cieszy mieszkańców. Wykonawca dał na nią aż 76 miesięcy gwarancji. – *Jako sołtys jestem bardzo zadowolona z tej inwestycji. Dziękuję pracownikom urzędu, którzy sporo musieli się przy niej nabiegać* – mówiła **Ludwika Pokojska**, która zaprosiła gości na poczęstunek w świetlicy. Gospodarze jak zawsze przyjęli gości licznymi smakołykami, wśród których znalazły się marynowane grzybki. – *To borowiki z ulicy Dębowej, pewnie ostatnie* – tłumaczyła sołtys.

tekst i fot. Ramona Wieczorek

W kuchni uwijała się m.in. Elżbieta Hellwig.

Proboszcz Piotr Kotewicz podczas poświęcenia życzył, by trasa była bezpieczna, a kierowcy – przestrzegali przepisów.

Jak kiedyś łowili ryby na Kaszubach

W Kaszubskim Domu Rękodzieła Ludowego w Swornegaciach trwają prace przy wystawie na piętrze. Jednym z głównych eksponatów będzie dłubanka wydobyta z jeziora.

W 2018 roku Gminny Ośrodek Kultury w Chojnicach zrealizował szereg działań, w wyniku których w Kaszubskim Domu Rękodzieła Ludowego w Swornegaciach powstała stała wystawa „Może wa bë chcelë wiedzec, jak Kaszëbi żëją? ". – *Pokazuje ona codzienność mieszkańców południowej części Kaszub – Zaboraków, począwszy od połowy XIX w. aż do połowy XX w. Wystawę zorganizowano na parterze budynku i sfinansowano dzięki dotacji Ministra Kultury. W tym roku GOK realizuje drugą część przedsięwzięcia – do zagospodarowania zostało jeszcze piętro budynku KDRL* – informuje **Lucyna Bucław** z GOK-u. Obecne działania są finansowane ze środków gminy Chojnice.

Łódka z jeziora

Nowa wystawa powstaje na piętrze. – *Cały czas pracują tu jeszcze fachowcy, m.in. stolarz i muzealnik* – wyjaśnia **Zbigniew Chrapkowski**, kierownik Wiejskiego Domu Kultury w Swornegaciach. – *Eksponaty są już zaimpregnowane, ale trzeba jeszcze m.in. przygotować podłoże oraz fototapetę z motywem rybackim. To będzie kącik flisacko-rybacki. Chętnie przyjmiemy także inne przedmioty związane z tą dziedziną, a przecież flisactwo było w naszych stronach popularne jeszcze do lat 80.*

Jednym z ważniejszych eksponatów będzie dłubanka, czyli tradycyjna łódź wydobyta z jeziora Głuche. – *Choć zabytek pochodzi z czasów dawniejszych, czyli XVII w., to przez fakt, że tego typu łodzie były używane jeszcze w XIX w., doskonale obrazuje rybołówstwo na Kaszubach* – dodaje Lucyna Bucław.

Ze szkolną ławką

Cała ekspozycja na piętrze ma pokazać przemiany na kaszubskiej wsi w latach 1850-1950. Ma tam się znaleźć również część poświęcona szkole i historii szkolnictwa w Swornegaciach. – *Mamy ławkę, którą wykorzystujemy podczas Testu Kaszuba, gdy uczestnicy w szkole uczą się alfabetu kaszubskiego i pisania gęsim piórem, poznając przy okazji dawne książki, na przykład stuletni podręcznik do nauki zawodu stolarza* – mówi Chrapkowski. Wystawa na piętrze na pewno będzie się rozrastać. – *Znajdą się tu przedmioty związane z regionem, m.in. ocieplacze na buty, instrumenty czy maszyna do pisania* – wylicza kierownik. Mile widziane są także inne rzeczy powiązane z lokalną kulturą i życiem codziennym, które chcieliby przekazać mieszkańcy.

Jak informuje Lucyna Bucław, zakończenie prac zaplanowano na drugą połowę czerwca. Dokładna data nie jest znana, ale wygląda na to, że ekspozycję będzie można oglądać w wakacje. Trzeba rzecz jasna liczyć się z obostrzeniami sanitarnymi. Chata kaszubska została już udostępniona zwiedzającym, ale na parterze może przebywać jednocześnie do pięciu osób, a w punkcie informacji turystycznej – jedna. Należy też przestrzegać zasad higieny m.in. dotyczących dezynfekcji.

Ramona Wieczorek

Kaszubski Dom Rękodzieła Ludowego jest dostępny dla odwiedzających, ale z pewnymi ograniczeniami. W przypadku dużego zainteresowania czas zwiedzania jest limitowany. Należy pamiętać o maseczkach i dezynfekowaniu rąk. Chata jest czynna w następujących godzinach:
wt.-pt. 10.00-16.30
sob. 10.00-15.30
niedz. (od lipca) 10.00-15.30

Dłubanka z jeziora Głuche to łódź wyżłobiona z pnia drzewa sosnowego. Jest jedną z najdłuższych znalezionych na Pomorzu. Przez kilka lat musiała być konserwowana przez fachowców, zanim wróciła w nasze strony. Zabytek może mieć nawet 400 lat.

REKLAMA

eprasa.pl 41e781e4ff

Była sołtysem jak kiedyś jej tata

W ostatnią drogę byłą sołtys odprowadzono 16 czerwca.

Na cmentarz przyszło wielu mieszkańców.

W pogrzebie uczestniczyli urzędnicy z gminy Chojnice.

Ceremonię odprawił proboszcz Henryk Borkowski.

– To był człowiek anioł. Nie przypominam sobie, aby kiedykolwiek miała podniesiony głos – wspomina byłą sołtys Charzyków Bożena Kubiak, dyrektorka z urzędu gminy. W zeszłym tygodniu rodzina, delegacje i mieszkańcy pożegnali Marię Jutrzenkę Trzebiatowską.

We wtorek 16 czerwca społeczność Charzyków pożegnała **Marię Jutrzenkę Trzebiatowską**, która zmarła 12 czerwca w wieku 72 lat. Pani Maria w ostatnim czasie poważnie chorowała. Była zasłużoną mieszkanką największej wsi w gminie Chojnice i przez wiele lat pełniła funkcję sołtysa. Kierowała radą sołecką od 23 stycznia 1991 roku do 7 marca 2007 roku. Była bardzo mocno związana z Charzykowami, gdzie wraz z bliskimi prowadziła gospodarstwo rolne. Można też dodać, że sołtysowanie miała w genach. Jej ojciec Eryk Semrau także przez wiele lat był sołtysem w Charzykowach.

Na pogrzebie byłej sołtys pojawiło się wielu mieszkańców wsi. Były obecne poczty sztandarowe i delegacje, między innymi miejscowych strażaków z OSP, przybyli także przedstawiciele urzędu gminy. Prowadzący ceremonię proboszcz **Henryk Borkowski** pokreślił wrażliwość pani Marii na problemy innych ludzi. Także gminni urzędnicy wspominają ją bardzo ciepło. – *Była wyjątkowo ciepłą i spokojną osobą. Nigdy nie widziałem jej zdenerwowanej, do wszystkiego podchodziła z cierpliwością, była bardzo zaangażowana w życie społeczności* – mówi wójt **Zbigniew Szczepański**.

– *Była bardzo opanowana, spokojna jak anioł. Nie przypominam sobie, żeby kiedykolwiek mówiła podniesionym głosem* – dodaje **Bożena Kubiak**, szefowa wydziału organizacyjnego w urzędzie gminy.

tekst i fot. Stanisław Kamiński

Położą na drogach tysiące płyt

Gmina rozstrzygnęła przetarg na dostawę kilkunastu tysięcy płyt yomb. Przyjadą one aż ze Sztumu. Zostaną nimi utwardzone drogi gruntowe w kilku sołectwach.

W gminie Chojnice sołectwa wchodzą w różnego rodzaju programy drogowe. Jednostki zbierają pieniądze z budżetów sołeckich, by potem stopniowo utwardzać trasy. Najnowszy pomysł to poprawa nawierzchni dróg gruntowych poprzez położenie na nich płyt yomb. Wójt **Zbigniew Szczepański** nie ukrywa, że gruntowne przebudowy dróg, w szczególności tych na oddalone od wsi wybudowania, to bardzo duże koszty, a nie na wszystko wystarcza środków. Płyty mają więc być układane tak, by tworzyły dwa rzędy pod koła aut. Sołectwa były zainteresowane takim rozwiązaniem, bo drogi wciąż są bolączką w wielu miejscach. Płyty zamówiono w ramach jednego zbiorczego przetargu. Okazało się, że potrzeba aż 15 tysięcy sztuk. Najtańszą ofertę na ich dostarczenie złożyła firma ze Sztumu. Zamówienie będzie kosztować 516 tys. zł. Mimo tego, że firma będzie musiała ponieść koszty transportu, to i tak jej cena okazała się niższa niż miejscowego producenta oraz firm z naszego regionu.

Na piątkowej naradzie sołtysów omawiano dalszy sposób postępowania przy inwestycjach. Zgodnie z założeniem płyty dojadą na miejsce, a mieszkańcy mają je ułożyć we własnym zakresie, aby było taniej. Takie prace były już prowadzone w sołectwach, ale wójt obawia się, czy na pewno wszędzie płyty zostaną prawidłowo położone. – *Analizowaliśmy ten temat. Wygląda to tak, że sołectwo może wynająć firmę do części prac, korytowania etc., ale to nie może być kompleksowa budowa drogi zlecona przez sołectwo, bo tu trzeba by ogłaszać przetarg* – tłumaczył wójt. Płyty yomb mają dotrzeć w miejsca docelowe partiami. Włodarz szacuje, że uda się utwardzić około sześć kilometrów dróg.

tekst i fot. sta

Zbigniew Szczepański zastrzegł, że sołectwa nie mogą same zlecić położenia płyt.

Nowe drogi powstaną z płyt, ale ułożonych w dwóch rzędach.

Ruszyły roboty na starej berlince

Wykonawca przebudowy dawnej krajówki wszedł już na plac budowy. Droga będzie węższa, ale wreszcie skończy się jazda po dziurach.

Drogowcy już wykonali pierwsze prace.

Kierowcy czekali na tę inwestycję od wielu lat. Dawna berlinka na terenie gminy Chojnice, mimo że bardzo szeroka, nie może się podobać użytkownikom. Stare płyty są dziurawe i popękane. Właśnie rozpoczęła się inwestycja przebudowy tego traktu. Wykonawca, czyli firma Drogomex z Pruszkowa, przejęła plac budowy. Pojawiło się oznakowanie informujące o robotach. Drogowcy zdjęli także warstwy ziemi z poboczy. Zasadnicza część prac będzie polegać na zmieleniu starych betonowych płyt i położeniu nowej nawierzchni. Droga zostanie zwężona z 11 do siedmiu metrów. W jej pasie zmieści się także ścieżka rowerowa. Poza tym poprawi się bezpieczeństwo, bo na przykład na skrzyżowaniu z drogami do Klawkowa i Lipienic powstanie rondo.

Jeżeli roboty będą szły sprawnie, możliwe, że drogowcy zdążą wykonać inwestycję jeszcze w tym roku. Formalnie musi być ona rozliczona do maja przyszłego roku. Władze gminy są zadowolone z przetargu. – *Ogłosiliśmy go wcześnie, nawet zanim było pewne dofinansowanie z Funduszu Dróg Samorządowych. Firmy szukały wtedy zamówień i dzięki temu koszty zmniejszyły się o połowę. To bardzo duże oszczędności* – zaznacza wójt **Zbigniew Szczepański**. Koszt inwestycji, obejmującej odcinek drogi od wiaduktów kolejowych do węzła obwodnicy w Pawłowie, to 7,7 mln zł.

tekst i fot. sta

eprasa.pl 41e781e4ff

Fortuna I liga – 27. kolejka

Radomiak – Chojniczanka 3:1 (2:0)

Mikita 31 (k), Michalski 36, Banasiak 90 – Klabník 55

Warta – Sandecja 2:0 (0:0)

Janicki 54, Danielewicz 85

Odra – Chrobry 1:0 (0:0)

Żemło 88

GKS Jastrzębie – Zagłębie 1:3 (0:2)

Adamek 47 – Karbowy 3, Pawłowski 44, Piasecki 49

GKS Bełchatów – Stal 2:1 (1:1)

Biel 9, 88 – Nowak 16

Stomil – Wigry 1:0 (1:0)

Bucholc 12

GKS Tychy – Podbeskidzie 1:1 (1:0)

Lewicki 17 – Biliński 73

Puszcza – Olimpia 0:1 (0:0)

Criciúma 76

Miedź – Termalica 0:1 (0:1)

Gutkovskis 11

26. KOLEJKA

GKS Bełchatów – Chojniczanka 1:1 (0:0)

Biel 80 – Kuzimski 49

Warta – Termalica 1:3 (1:2)

Kupczak 30 (k) – Mišák 14, Purece 45, Gutkovskis 90

Olimpia – Miedź 1:2 (0:1)

Maloku 65 – Łukowski 41, Makuch 66

Podbeskidzie – Puszcza 2:2 (1:2)

Rzuchowski 5, Sopoćko 80 – Klec 26, Sitek 42

Wigry – GKS Tychy 0:1 (0:1)

Steblecki 13

Stal – Stomil 1:0 (1:0)

Straus 44 (s)

Zagłębie – Radomiak 2:2 (0:2)

Piasecki 67, 88 – Karwot 2, Makowski 34

Chrobry – GKS Jastrzębie 0:0

Sandecja – Odra 1:1 (0:0)

Piter-Bučko 74 – Janasik 53

Lp.		M.	Pkt.	Bramki
1.	Podbeskidzie Bielsko-Biała	27	52	50-27
2.	Warta Poznań	27	52	43-26
3.	Stal Mielec	27	51	43-26
4.	Radomiak Radom	27	47	41-33
5.	Bruk-Bet Termalica Nieciecza	27	39	40-29
6.	Miedź Legnica	27	39	40-37
7.	GKS Jastrzębie	27	38	38-35
8.	Olimpia Grudziądz	27	38	42-45
9.	Zagłębie Sosnowiec	27	37	42-43
10.	Sandecja Nowy Sącz	27	36	40-43
11.	GKS Tychy	27	36	49-44
12.	Stomil Olsztyn	27	36	23-30
13.	Puszcza Niepołomice	27	34	26-34
14.	GKS Bełchatów	27	32	29-35
15.	Odra Opole	27	31	24-32
16.	Chrobry Głogów	27	31	27-38
17.	Chojniczanka Chojnice	27	23	35-52
18.	Wigry Suwałki	27	20	20-43

KLASYFIKACJA STRZELCÓW:

15 goli – Piasecki (Zagłębie),

12 – Gutkovskis (Termalica), Haydary (Olimpia), Kuzimski (Chojniczanka), Mikita (Radomiak).

28. KOLEJKA (26/28.06)

GKS Jastrzębie – Chojniczanka (piątek, 17.40), Miedź – Warta, Termalica – Puszcza, Olimpia – GKS Tychy, Podbeskidzie – Stomil, Wigry – GKS Bełchatów, Stal – Radomiak, Zagłębie – Odra, Chrobry – Sandecja.

29. KOLEJKA (30.06/2.07)

Odra – Chojniczanka (wtorek, 15.00), Warta – Chrobry, Sandecja – Zagłębie, GKS Jastrzębie – Stal, Radomiak – Wigry, GKS Bełchatów – Podbeskidzie, Stomil – Olimpia, GKS Tychy – Termalica, Puszcza – Miedź.

ms

– Jest mi wstyd. Przepraszam kibiców – powiedział Zbigniew Smółka po porażce z Radomiakiem

Jedną nogą w II lidze. MKS na kolanach

Chojniczanka przywiozła tylko jeden punkt z Bełchatowa i Radomia. Sytuacja w tabeli nie jest zła – jest dramatyczna. Wyniki i aktualna forma wskazują na to, że po siedmiu latach żółto-biało-czerwoni opuszczą I ligę. Do końca rozgrywek pozostało siedem spotkań. Strata do bezpiecznego miejsca jest coraz większa. MKS potrzebuje cudu do utrzymania.

Kończy się powoli I-ligowe Tour de Pologne w wykonaniu Chojniczanki. Drużyna Zbigniewa Smółki ma już za sobą pięć spotkań wyjazdowych. Wszystko zaczęło się od Niepołomic. Później były Tychy, Olsztyn, Bełchatów, a w sobotę Radom. Ile punktów po odmrożeniu rozgrywek zdobył MKS? Zaledwie cztery na 15 możliwych. Najpierw porażka z Puszczą. Później zwycięstwo z GKS-em Tychy, które na chwilę przywróciło nadzieję. Następnie przegrana ze słabiutkim Stomilem. Spotkaniem dającym odpowiedź na pytanie „Quo vadis, Chojniczanko? " było środowe starcie z GKS-em Bełchatów. To ono miało podpiąć chojniczan pod tlen. Tak się jednak nie stało. Rywal pokazał, że pomimo ogromnych problemów finansowych będzie walczyć do końca o byt. Natomiast Chojniczanka kolejny raz zawiodła swoich fanów, nie wygrywając arcyważnego spotkania.

Remis jak porażka

MKS rozpoczął mecz w Bełchatowie w ustawieniu ofensywnym. Tak przynajmniej wyglądało to na papierze. Wystawienie Mateusza Kuzimskiego, Tomasza Mikołajczaka i Janusza Surdykowskiego mogło oznaczać jedno – atak od pierwszej minuty. Nic bardziej mylnego! To GKS prowadził grę i częściej atakował. Chojniczanka była przyczajona. Czekała na kontrę. Najgroźniejszy w szeregach gości był Surdykowski. Rosły napastnik dwukrotnie próbował szczęścia. Raz nawet trafił piłką w słupek. Goście mogli mieć pretensje do sędziego za decyzję z końcówki pierwszej połowy, gdy nie podyktował rzutu karnego za zagranie ręką w polu karnym.

Druga połowa rozpoczęła się po myśli zespołu Smółki. Kuzimski odnalazł się w zamieszaniu podbramkowym. Czołowy strzelec ligi huknął z kilku metrów. Bramkarz nie miał szans. Wydawało się, że teraz chojniczanie złapią bełchatowian za gardło. Kolejny gol odebrałby GKS-owi ochotę do gry. Tymczasem gospodarze przycisnęli, a Chojniczanka zamknęła się na swojej połowie. Efekt mógł być tylko jeden. Dziurawa obrona MKS-owi skapitulowała w 80. minucie. Martin Klabník stracił piłkę. Ta trafiła pod nogi Émile'a Thiakane'a. Senegalczyk podał do Bartosza Biela, który dopełnił formalności. Jeszcze w końcówce goście ruszyli z atakiem, ale nic już nie zdziałali.

Mikita show

Z poczuciem niedosytu Chojniczanka pojechała na krótki obóz przed spotkaniem z Radomiakiem. W sobotę MKS spotkał się z jedną z rewelacji tego sezonu. Podopieczni Dariusza Banasika zajmują miejsce w czołówce tabeli. Beniaminek wygrał jesienią w Chojnicach 3:1. Teraz powtórzył ten wynik. MKS po beznadziejnej pierwszej połowie przegrywał 0:2. Przy pierwszym golu dla gospodarzy znowu zawiódł Klabník. Defensor ze Słowacji w bezmyślny sposób sfaulował rywala w polu karnym. Jedenastkę na gola zamienił Patryk Mikita. Ten sam zawodnik chwilę później dograł idealnie na głowę Mateusza Michalskiego. Radomiak miał jeszcze dwie-trzy „setki", lecz Radosław Janukiewicz nie dał się już więcej razy pokonać.

Po przerwie miejscowi zeszli nieco z tonu. Chojniczanka wykorzystała słabszy moment przeciwnika i zdobyła bramkę kontaktową. Winy za sprokurowanie karnego odkupił Klabník. Słowak trafił do bramki głową po wrzutce z rożnego. Po chwili radomianie uspokoili sytuację. Końcówka rozgrywana była już w strugach deszczu. Tuż przed końcem faworyt spotkania dobił Chojniczankę po kontrze.

Trenerowi jest wstyd

Smółka nie zostawił suchej nitki na zespole za postawę z pierwszej połowy. Według trenera gospodarze mogli prowadzić nawet 5:0 i nic nie usprawiedliwia jego drużyny. – *Bardzo trudno opanować nerwy. To tak jak byśmy nie wyszli z szatni. Nie potrafiliśmy utrzymać się przy piłce. Wybijaliśmy ją. Nie da tak się grać tylko jednej dobrej połowy na I-ligowym poziomie i liczyć na jakiekolwiek punkty. Tak dysponowany Radomiak mógł nam strzelić pięć goli do przerwy. W przerwie przeprowadziliśmy zmiany i trochę postraszyliśmy rywala. Wracamy jednak z porażką. Wiem, że moi chłopcy będą walczyć i potrafią grać. Jednak w pierwszej części gospodarze byli o dwie klasy lepsi. Musimy sobie po męsku porozmawiać. Kibice nas oglądają. Powinniśmy wszyscy wstydzić się za to, jak to wyglądało w pierwszej połowie. Gdyby nie Radek, to Radomiak prowadziłby do szatni 5:0. Jest mi wstyd i przepraszam kibiców za taką postawę jak ta w pierwszej połowie* – powiedział po meczu Smółka.

Chojniczanka oddala się od bezpiecznej strefy w I lidze. GKS Bełchatów i Odra Opole punktują regularnie. Drużyny te wyskoczyły spod kreski. Teraz najbardziej zagrożone spadkiem są Wigry, Chojniczanka i Chrobry. Te dwa pierwsze zespoły tracą już spory dystans do reszty stawki. Tylko cud może je uratować.

GKS BEŁCHATÓW **1:1** CHOJNICZANKA

GKS Bełchatów – Chojniczanka 1:1 (0:0)

Bramki: 0:1 – Kuzimski 50, 1:1 – Biel 80.

GKS Bełchatów: Lenarcik – Sierczyński, Grolik, Magiera, Grzelak – Biel, Czajkowski, Małachowski, Koziara (46 Golański), Putin (69 Thiakane) – Winsztal (86 Zdybowicz).

Chojniczanka: Janukiewicz – Podgórski, Wiktorski, Klabník, Wachowiak – Jagiełło (71 Sacharuk), Ziętarski (83 Zejdler), Wolski, Mikołajczak (63 Paprzycki), Kuzimski – Surdykowski.

Żółte kartki: Grolik, Małachowski – Wolski, Ziętarski, Klabník, Surdykowski, Paprzycki, Wachowiak.

Sędzia: Aluszyk (Szczecin)

RADOMIAK **3:1** CHOJNICZANKA

Radomiak – Chojniczanka 3:1 (2:0)

Bramki: 1:0 – Mikita 31 – (karny), 2:0 – Michalski 36, 2:1 – Klabník 56, 3:1 – Banasiak 90.

Radomiak: Miszta – Jakubik, Świdzikowski, Cichocki, Abramowicz – Michalski, Kaput, Karwot (67 Lewandowski), Makowski, Mikita (90 Banasiak) – Nowak (81 Sokół).

Chojniczanka: Janukiewicz – Podgórski (46 Bartosiak), Wiktorski, Klabník, Wachowiak – Jagiełło, Wolski, Ziętarski (46 Zejdler), Kuzimski, Sacharuk (70 Surdykowski) – Mikołajczak.

Żółte kartki: Nowak, Sokół – Kuzimski, Klabník, Wachowiak, Wiktorski, Mikołajczak.

Sędzia: Paszkiewicz (Wrocław).

tekst i fot. Michał Sagrol

II liga – 27. kolejka

Błękitni – Pogoń 2:3, Bytovia – Olimpia 1:0 (gol Ferugi), Gryf – Górnik 1:2, Znicz – Skra 2:1, Resovia – Stal 0:0, Stal – Legionovia 2:0, GKS Katowice – Garbarnia 2:0, Widzew – Lech II 3:2, Elana – Górnik 1:4.

Lp.		M.	Pkt.	Bramki
1.	Widzew Łódź	27	54	56-26
2.	GKS Katowice	27	51	48-30
3.	Górnik Łęczna	27	49	36-31
4.	Resovia	27	45	44-24
5.	Olimpia Elbląg	27	44	40-26
6.	Bytovia Bytów	27	43	39-36
7.	Błękitni Stargard	27	38	43-45
8.	Górnik Polkowice	27	37	47-35
9.	Elana Toruń	27	36	36-38
10.	Pogoń Siedlce	27	36	40-44
11.	Stal Rzeszów	27	35	41-39
12.	Skra Częstochowa	27	35	23-35
13.	Znicz Pruszków	27	34	36-45
14.	Stal Stalowa Wola	27	34	33-39
15.	Lech II Poznań	27	34	35-38
16.	Garbarnia Kraków	27	32	30-33
17.	Legionovia Legionowo	27	20	24-49
18.	Gryf Wejherowo	27	14	21-59

28. KOLEJKA (27/28.06)

Stal – Garbarnia, Pogoń – Elana, Górnik – Widzew, Lech II – GKS Katowice, Legionovia – Resovia, Stal – Znicz, Skra – Gryf, Górnik – Bytovia, Olimpia – Błękitni. **ms**

PKO Ekstraklasa – 31. kolejka

Legia- Śląsk 2:0 (1:0)

Gwilia 35, 53

Cracovia – Jagiellonia 1:2 (0:1)

Węglarz 76 (s) – Runje 23, Bida 73

Piast – Lech 0:2 (0:0)

Moder 66, Tiba 90

Pogoń – Lechia 0:1 (0:1)

Saief 27

Górnik – Korona 3:2 (1:0)

Giakoumákis 18, Gnjatić 86 (s), Angulo 90 – Forsell 59, Szymusik 79

Raków – Wisła K. 3:1 (1:0)

Kościelny 20, Tijanić 55, Sapała 78 – Buksa 72

Zagłębie – ŁKS 1:0 (1:0)

Bohar 45

Wisła P. – Arka 0:0

Lp.		M.	Pkt.	Bramki
1.	Legia Warszawa	31	63	65-30
2.	Piast Gliwice	31	53	36-28
3.	Lech Poznań	31	52	57-29
4.	Śląsk Wrocław	31	49	42-35
5.	Jagiellonia Białystok	31	47	43-40
6.	Cracovia	31	46	40-31
7.	Lechia Gdańsk	31	46	41-42
8.	Pogoń Szczecin	31	45	29-32
9.	Górnik Zabrze	31	44	42-40
10.	Raków Częstochowa	31	44	41-44
11.	Zagłębie Lubin	31	41	50-46
12.	Wisła Płock	31	39	37-50
13.	Wisła Kraków	31	35	38-50
14.	Korona Kielce	31	30	23-40
15.	Arka Gdynia	31	30	28-47
16.	ŁKS Łódź	31	21	26-54

32. kolejka została rozegrana po zamknięciu bieżącego numeru tygodnika.

33. KOLEJKA (26/29.06)

Legia – Piast, Śląsk – Lech, Cracovia – Pogoń, Jagiellonia – Lechia, Górnik – Wisła K., Wisła P. – ŁKS, Raków – Arka, Zagłębie – Korona. **ms**

Statystyki ligowe Chojniczanki

MINUTY NA BOISKU (32 ZAWODNIKÓW)

2 113 – Wolski, 1 906 – Mudra, 1 838 – Kuzimski, 1 710 – Janukiewicz, 1 616 – Paprzycki, 1 565 – Mikołajczak, 1 391 – Papikian, 1 350 – Michalski, 1 253 – Sylwestrzak, 1 229 – Wachowiak, 1 203 – Wołąkiewicz, 1 151 – Obrocnik, 1 010 – Drozdowicz, 746 – Drozdowicz, 720 – Witan, 665 – Podgórski, 630 – Klabnik, 540 – Bartosiak, Wiktorski, 434 – Jagiełło, 427 – Sacharuk, 395 – Conejo, 358 – Ziętarski, 351 – Żukowski, 337 – Żitko, 313 – Zawistowski, 302 – Zejdler, 283 – Trochim, 80 – Rajch, 53 – Trojanowski, 45 – Letniowski, 3 – Wędzelewski.

GOLE (35)

12 – Kuzimski, 3 – Mikołajczak, Papikian, Drozdowicz, 2 – Wolski, Michalski, Wachowiak, 1 – Paprzycki, Sylwestrzak, Wołąkiewicz, Obrocnik, Klabnik, Bartosiak, Conejo.

ŻÓŁTE KARTKI (79)

10 – Wachowiak, 8 – Obrocnik, 7 – Wolski, Mudra, 6 – Mikołajczak, 5 – Wołąkiewicz, Surdykowski, 4 – Michalski, Paprzycki, Sylwestrzak, 2 – Kuzimski, Papikian, Klabnik, Bartosiak, Podgórski, Wiktorski, 1 – Drozdowicz, Conejo, Witan, Ziętarski, Żukowski, Zawistowski, Trochim.

CZERWONE KARTKI (4)

1 – Obrocnik, Mudra, Wołąkiewicz, Podgórski.

ms

eprasa.pl 41e781e4ff

mkschojniczanka.pl

MKS CHOJNICZANKA 1930 CHOJNICE

MKS CHOJNICZANKA 1930

Wyjazdowe ostatki

Chojniczanka kończy czerwcowy Tour de Pologne. Ostatnimi dwoma przystankami będą Jastrzębie i Opole. Niepowodzenia w ostatnich trzech meczach sprawiły, że szanse na utrzymanie chojniczan w Fortunie I lidze spadły do minimum. Tylko dwa zwycięstwa sprawiłyby, że żółto-biało-czerwoni graliby w Chojnicach o stawkę, a nie tylko o honorowe zakończenie rozgrywek.

W poprzednim meczu z GKS-em Jastrzębie gola na 3:1 zdobył Emil Drozdowicz (z lewej). Teraz zawodnik ten gra tylko w rezerwach Chojniczanki i walczy z nimi o awans do IV ligi.

MKS po raz drugi w historii będzie gościł w Jastrzębiu. Poprzednia wizyta miała miejsce w sierpniu 2018 roku (wynik 0:0). Drużyną zarządzali jeszcze trener Przemysław Cecherz i dyrektor sportowy Maciej Chrzanowski. Teraz ten pierwszy trenuje V-ligową Wieczystą Kraków. Natomiast drugi pracuje w Bytovii Bytów. Tymczasem w GKS-ie nic się nie zmieniło. Szkoleniowcem zespołu nadal jest Jarosław Skrobacz. Na początku maja minęły już cztery lata, odkąd 52-latek pracuje w klubie z województwa śląskiego. Zaliczył z nim już dwa awanse. Teraz niespodziewanie walczy o trzeci. Na finiszu rozgrywek I-ligowych Górniczy Klub Sportowy jest tuż pod strefą gwarantującą grę w barażach. Ewentualne zwycięstwo z Chojniczanką może sprawić, że ekipa z Jastrzębia wskoczy nawet na 5. miejsce. Ma więc o co się bić.

Forma zniżkowa

GKS w 27 meczach uzbierał 38 punktów. Przed startem sezonu lokalni kibice byliby zadowoleni z bezpiecznego miejsca w środku tabeli. Tymczasem dobre wyniki uzyskane jesienią sprawiły, że zielono-czarno-żółci nadal dość poważnie zamieszani są w walkę o PKO Ekstraklasę. Pozycja podopiecznych Skrobacza byłaby jeszcze lepsza, gdyby nie duża liczba remisów. GKS podzielił się punktami w aż 11 spotkaniach. Żadna z I-ligowych drużyn nie ma ich aż tylu na koncie w tym sezonie.

Ekipa z południa nie błyszczy formą w tym roku. W siedmiu meczach 2020 roku GKS wygrał tylko dwa razy (tyle samo co Chojniczanka). Natomiast po „odmrożeniu" futbolu ma identyczny bilans co chojniczanie (zwycięstwo, remis i trzy porażki). Gorzej wygląda tylko dyspozycja Wigier (remis i cztery porażki).

Powtórzyć jesień

Chojniczanka była jedną z niewielu ekip, którym jesienią udało się zatrzymać GKS Jastrzębie. MKS wygrał z najbliższym rywalem 3:1 po golach Tomasza Mikołajczaka, Aghwana Papikiana i Emila Drozdowicza. Nikt nie miałby nic przeciwko, gdyby i tym razem chojniczanie zdobyli trzy punkty. Te z pewnością utrzymałyby drużynę przy życiu. Jednak to są tylko słowa. Żółto-biało-czerwoni są w dołku. Z kolejki na kolejkę sytuacja robi się coraz bardziej beznadziejna. Tylko jakiś nagły zwrot akcji i seria kilku zwycięstw sprawiłyby, że Chojnice pozostaną na I-ligowej mapie.

Co trzeba zrobić, by pokonać GKS w Jastrzębiu? Przede wszystkim należy zatrzymać Farida Alego. Zawodnik urodzony na Ukrainie zdobył w tym sezonie już dziewięć bramek. Gra w Jastrzębiu od 2016 roku. W jedenastce powinni znaleźć się także tacy gracze, jak doświadczony bramkarz Mariusz Pawełek, napastnik Kamil Adamek, pomocnicy Damian Tront, Marek Mróz czy obrońca Michał Bojdys. Za kartki ze składu wypadł środkowy obrońca Kamil Szymura.

Odra we wtorek

Chojniczanka czerwcowy Tour de Pologne zakończy w Opolu. Cztery dni po meczu w Jastrzębiu zagra z rewelacyjnie spisującą się Odrą. Zespół Dietmara Brehmera wykaraskał się z wielkich tarapatów. Drużyna była całkowicie rozbita po początku sezonu. Najpierw prowadził ją Mariusz Rumak, później Piotr Plewnia. Żaden z nich nie potrafił odbudować formy Odry, która nie wygrała ani jednego meczu w pierwszych 12 kolejkach! Opolanie z zaledwie czterema punktami zajmowali ostatnie miejsce. Nawet najwięksi optymiści nie dawali im szans na utrzymanie. Tymczasem Brehmerowi udało się dotrzeć do głów zawodników. Ci zaczęli zdobywać punkty. Jeszcze do niedawna byli w strefie spadkowej, wyszli jednak z niej po 27. kolejce. Po wznowieniu rozgrywek Odra wygrała dwa mecze, dwa zremisowała i jeden przegrała. Obecnie OKS zajmuje 15. miejsce z 31 punktami (tyle samo co będący lokatę niżej Chrobry). Opolanie strzelają mało bramek, ale wiele w ostatnim czasie tracą. Skuteczna defensywa okazała się kluczem do sukcesu. Zarówno dla Odry, jak i Chojniczanki wtorkowe starcie będzie szalenie istotne przed finiszem rozgrywek. Trzeba będzie pamiętać o jednym: porażka dla Odry nie będzie końcem świata. Natomiast remis lub porażka Chojniczanki będą już gwoździem do trumny.

tekst i fot. Michał Sagrol

WIĘCEJ O RYWALU

Statystyki: 27 meczów – 38 pkt. – 9 zwycięstw, 11 remisów, 7 porażek – bramki 38-35. U siebie: 6 zwycięstw, 3 remisy, 3 porażki – bramki 19-16. Na wyjeździe: 3 zwycięstwa, 8 remisów, 3 porażki – bramki 19-19.

Strzelcy: 9 – Ali, 8 – Wróbel, 4 – Adamek, Tront, 2 – Bojdys, Mróz, Wolniewicz, 1 – Galuška, Gojny, Jadach, Jaroszek, Szczepan, Żak.

Ostatnie pięć spotkań ligowych: Jastrzębie – Warta 1:2, Odra – Jastrzębie 1:2, Jastrzębie – Sandecja 1:2, Chrobry – Jastrzębie 0:0, Jastrzębie – Zagłębie 1:3.

Skład z ostatniego meczu ligowego: Pawełek – Kulawiak, Bojdys, Szymura, Gojny – Galuška, Jaroszek (70 Jadach), Mróz, Tront, Ali (46 Słodowy) – Adamek (62 Szczepan).

PIĄTEK, GODZ. 17.40

GKS JASTRZĘBIE VS CHOJNICZANKA

WTOREK, GODZ. 15.00

ODRA VS CHOJNICZANKA

SPONSORZY

eprasa.pl 41e781e4ff

Perła z nowym ustawieniem i zwycięstwem

Krystian Drobiński (Perła) był szybszy od przeciwnika.

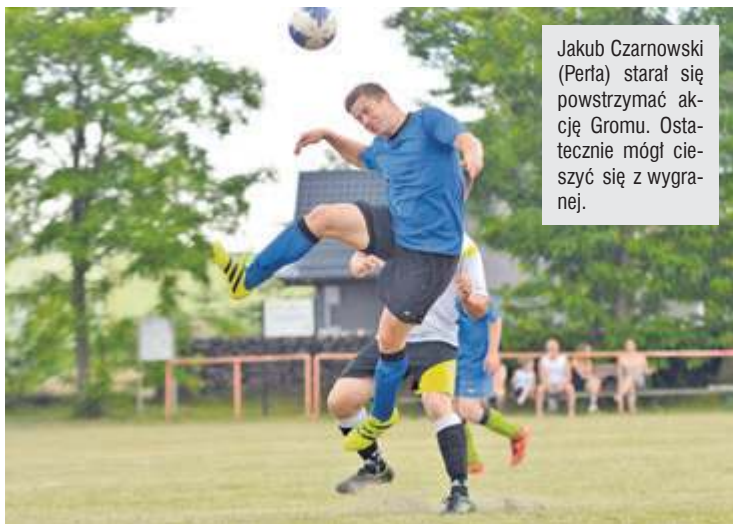

Jakub Czarnowski (Perła) starał się powstrzymać akcję Gromu. Ostatecznie mógł cieszyć się z wygranej.

Bramkarz Perły Zbigniew Wolter walczył o każdą piłkę. W tej akcji zderzył się nawet z kolegą z zespołu.

Wygląda na to, że do samego końca będziemy mieli emocje w minilidze piłki nożnej gminy Brusy. Perła niespodziewanie wygrała z liderem – Gromem Leśno. Do niedzielnego popołudnia ekipa z Czyczków miała na koncie komplet porażek i zero punktów. Teraz w końcu mogła dopisać sobie trzy oczka.

Spotkanie Gromu z Perłą od początku było bardzo wyrównane. Na papierze faworytem byli miejscowi. Jednak statystyki to jedno, a boisko drugie. Obrońcy Gromu popełniali tego dnia sporo błędów. Drużynie z Czyczków nie udało się tego wykorzystać. Gospodarze nieco uspokoili grę i wyszli na prowadzenie. Perła, grająca w nowym ustawieniu z trzema obrońcami, nie dała za wygraną. Tuż przed przerwą do siatki trafił Adrian Kobus. Goście nie zamierzali na tym poprzestać. W drugiej połowie Perła wyszła na prowadzenie. Na listę strzelców wpisał się Michał Leper, a poprawił ponownie Kobus. Grom próbował jeszcze coś zdziałać – zdobył nawet kontaktową bramkę. To jednak na niewiele się zdało. Zespół z Czyczków wygrał 3:2 i w czwartym spotkaniu miniligi zdobył trzy oczka. – *Cieszymy się, że możemy uczestniczyć w rozgrywkach. Tak to pewnie byśmy siedzieli w domu. Jak wiadomo, sezon B-klasy zakończył się. Dzięki minilidze możemy się spotkać, potrenować i rywalizować z lokalnymi zespołami. Cieszę się, że pokonaliśmy Grom w nowym ustawieniu z trzema obrońcami. Dotychczas graliśmy defensywnie. Teraz postawiliśmy na ofensywę* – mówi grający trener Perły Hubert Teca.

Pomimo porażki Grom pozostał na pozycji lidera. Zespół Roberta Szymleka ma tyle samo punktów, co Brda Wielkie Chełmy, która wygrała 2:1 z Sokołem Lubnia. Trzeba dodać, że oba spotkania toczyły się w trudnych warunkach atmosferycznych. Zawodnicy musieli rywalizować w strugach deszczu. Do końca ligi pozostały dwie kolejki.

4. kolejka: Grom – Perła 2:3, Sokół – Brda 1:2.

Klasyfikacja po 3. kolejce: 1. Grom Leśno – 3 mecze – 9 punktów – bramki 13:5, 2. Brda Wielkie Chełmy – 4 mecze – 9 punktów – bramki 11:9, 3. Sokół Lubnia – 3 mecze – 3 punkty – bramki 8:12, 4. Perła Czyczkowy – 4 mecze – 3 punkty – bramki 9:15.

tekst i fot. Michał Sagrol

Arkadiusz Reca wrócił do gry. Teraz Rosja?

Coraz więcej zagranicznych lig wznawia sezon. We wtorkowy wieczór swój pierwszy mecz od czasu „zamrożenia" futbolu rozegrał Arkadiusz Reca. Wychowanek Kolejarza Chojnice wyszedł w pierwszym składzie SPAL w spotkaniu z Cagliari.

SPAL ostatni mecz przed przerwą rozegrało 8 marca. Drużyna z Ferrary wygrała 1:0 z Parmą. Dzięki temu podopieczni Luigiego Di Biagio przerwali serię pięciu porażek. Odbili się także od dna. Wskoczyli na przedostatnie miejsce. Jednak do bezpiecznej strefy nadal tracą dystans. Bardzo prawdopodobne, że Arkadiusz Reca nie zostanie w SPAL na kolejny sezon. Klub ten może go wykupić z Atalanty. Jednak czy zdecyduje się na taki ruch? Niekoniecznie. Nie oznacza to jednak, że dla Recy będzie to koniec przygody z wielką piłką. W grę wchodzi transfer do ligi rosyjskiej. Zainteresowanie reprezentantem Polski wyraził Lokomotiv Moskwa. 25-latek miałby w nim zastąpić Macieja Rybusa, który ma przenieść się do ligi tureckiej. Mówi się, że Lokomotiv ma zapłacić za Recę aż 8 mln euro.

Lewy obrońca reprezentacji Polski rozegrał w tym sezonie 19 spotkań w Serie A oraz jedno w Pucharze Włoch. Ma na koncie dwie asysty. Arek ma w CV także osiem gier z orłem na piersi w dorosłej reprezentacji. Wywalczył z kadrą m.in. awans do Euro 2020, które zostało ostatecznie przełożone na przyszły rok.

ms

Agra wycofana. Jak będą wyglądać niższe ligi?

Znamy już wstępną listę drużyn, które zagrają w nowym sezonie w rozgrywkach prowadzonych przez Pomorski Związek Piłki Nożnej. Na liście drużyn zgłoszonych do A-klasy brakuje Agry Nowe Ostrowite.

Agra Nowe Ostrowite po sześciu latach gry w B-klasie awansowała do A-klasy. Jak się okazało, wróciła do niej tylko na rok.

Koronawirus wywrócił do góry nogami świat piłki nożnej, także ten w wydaniu amatorskim. Pandemia sprawiła, że sezon 2019/2020 udało się rozegrać tylko do połowy. W sierpniu mają ruszyć nowe rozgrywki. Już teraz wiemy mniej więcej, w jakim kształcie. W pomorskiej IV lidze zagra 21 drużyn. W sobotę okaże się, czy wśród nich będzie przedstawiciel powiatu chojnickiego. Duże szanse na awans mają rezerwy Chojniczanki.

Ile drużyn z naszego regionu zagra w V lidze? Na ten moment pewnymi udziału w okręgówce są Tęcza Brusy oraz Borowiak Czersk. Ta pierwsza drużyna zajęła bezpieczne miejsce w środku stawki poprzedniego sezonu. Natomiast Borowiak wygrał rozgrywki A-klasy i po roku wrócił do V ligi. Czy zagra w niej Chojniczanka II, dowiemy się dopiero w sobotnie popołudnie po drugim meczu barażowym z Wietcisą Skarszewy.

W A-klasie powiat chojnicki będzie uboższy o jedną drużynę. Do V ligi „uciekł" wspomniany Borowiak. Natomiast z rozgrywek wycofała się Agra. Ekipa z Nowego Ostrowitego poprzedni sezon zakończyła na 9. miejscu. Dlaczego klub znika? M.in. przez problemy ze znalezieniem trenera. Ostatecznie w gdańskiej A-klasie zobaczymy Kolejarza Chojnice, Jantara Pawłowo, Nowych Nowa Cerkiew i Brdę Rytel, która podobnie jak Borowiak po roku wróciła do wyższej klasy rozgrywkowej. Natomiast w słupskiej A-klasie grać będzie Sparta Konarzyny.

W B-klasie walczyć będzie tylko 11 ekip. Czarni Piece i Brda Rytel awansowały. Na ósmym poziomie rozgrywkowym pozostały: Sokół Lubnia, Orkan Huta, Zieloni Łąg, Olimpia Czersk, Kolejarz II, Brda Wielkie Chełmy, Meteor Silno, Perła Czyczkowy, Unia Klawkowo, MKP Szlachta i Grom Leśno.

tekst i fot. ms

Pierwszy krok

Rezerwy Chojniczanki są blisko awansu do pomorskiej IV ligi. Drużyna Tomasza Pozorskiego wygrała 3:2 w Sycewicach z miejscową Spartą. Goście nie mieli łatwej przeprawy. Teraz chojniczanie muszą postawić kropkę nad „i" w spotkaniu z Wietcisą Skarszewy.

Mecz barażowy numer dwa o awans do IV ligi rozpoczął się po myśli chojniczan. Podopieczni Tomasza Pozorskiego prowadzili do przerwy 2:0. Gospodarze nie dali za wygraną. Sparta już w pierwszym spotkaniu z Wietcisą Skarszewy pokazała, że umie odrabiać straty (z 0:2 na 3:2). Także i tym razem była bardzo blisko. Wicemistrz grupy słupskiej doprowadził do remisu. Jednak ostatnie słowo należało do „rezerwistów" z Chojnic. Chojniczanka II wygrała 3:2 i teraz do awansu wystarczy jej remis z Wietcisą Skarszewy.

Łupem bramkowym w Sycewicach podzielili się Michał Kalitta i Stanisław Wędzelewski. Ten pierwszy trafił dwa razy po przerwie. Natomiast Wędzelewski wpisał się na listę strzelców w drugiej połowie. W „małej tabelce" Chojniczanka II jest pierwsza przed Spartą (lepszy bilans bezpośredni) i Wietcisą. Ta druga ekipa będzie rywalem MKS-u w sobotę o godz. 17.00 na stadionie Kolejarza w Chojnicach.

Skład Chojniczanki II: Kacper Gibas – Mateusz Kołtonowski, Kacper Kasperowicz, Krzysztof Korczyc, Mateusz Remiszka, Emil Drozdowicz, Maciej Spychała, Stanisław Wędzelewski, Jakub Gąsiorowski, Daniel Czerwiński, Michał Kalitta.

ms

eprasa.pl 41e781e4ff

Biegacze wrócili na tartan

Lekkoatleci Chojniczanki mają w nogach pierwszy mityng w tym sezonie. Podopieczni Jarosława Wróblewskiego pojechali do Włocławka na puchar Kujaw. Kilku zawodników, pomimo koronawirusowej przerwy, pobiło rekordy życiowe.

Nadia Kiedrowicz, Aleksandra Sikorska i Hanna Homernik odpoczywają po mityngu.

Oliwia Kiedrowicz z trenerką Jolantą Wróblewską.

Natalia Czaplewska biegła we Włocławku na dystansie 600 metrów.

Biegacze z klubu i koledzy w życiu prywatnym. Od lewej Mateusz Porożyński, Wiktor Placinta i Kacper Fojuth.

Lekkoatleci, podobnie jak piłkarze czy żeglarze, na kilka tygodni musieli zapomnieć o treningach z prawdziwego zdarzenia. – *Przeczekaliśmy ten trudny okres. To trwało dwa-trzy tygodnie. Rozdaliśmy sprzęt i byliśmy na łączach. Zawodnicy przebywali w domu lub biegali w samotności. Potem zaczęliśmy spotkania w małych grupach. Biegaliśmy m.in. w Lasku Miejskim w sześć-siedem osób* – opowiada Jarosław Wróblewski, trener sekcji lekkoatletycznej w Miejskim Klubie Sportowym.

Gdy już można było trenować na obiektach sportowych, pojawił się jeszcze jeden problem – remont na stadionie przy ulicy Mickiewicza. Przez instalację podgrzewanej murawy tartan został wyłączony z użytku. – *Chodziliśmy na Orliki czy trenowaliśmy przy Szkole Podstawowej nr 5 w Chojnicach. Natomiast w soboty jeździliśmy do Tucholi, gdzie mieliśmy do dyspozycji pełnowymiarową bieżnię. Myślę, że na dniach wrócimy już na Mickiewicza 12. Remont murawy jest na ukończeniu* – dodaje Wróblewski.

Każdy z zawodników – niezależnie od wieku – pracuje według ściśle określonego planu treningowego. Najważniejsze imprezy w kraju odbędą się dopiero we wrześniu. – *Do tego czasu każdy z biegaczy zaliczy po kilka startów. Teraz byliśmy we Włocławku. Następnie jedziemy do Redy i Sopotu. Potem jeszcze w sierpniu będziemy szlifowali formę. Chciałbym, aby moi wychowankowie trochę „poczuli" tej bieżni* – mówi trener.

W tym sezonie odpadły imprezy przełajowe. Z reguły sezon na otwartych obiektach ruszał w maju. Tym razem lekkoatleci ruszyli pod koniec czerwca we Włocławku, gdzie odbył się I Puchar Kujaw. Trzech zawodników pobiło rekordy życiowe. To Igor Januszewski i Mateusz Lietz w dystansach na 300 i 600 metrów oraz Mateusz Porożyński w biegu na 600 metrów w grupie do 20 lat (36,08 – 2. w serii). Na pucharze Kujaw sprawdzili się będąca w wieku młodzieżowca Monika Szymanowicz (7. w serii) oraz senior Mateusz Dajnowski. Ten drugi przebiegł 2 km w czasie 5 minut 48 sekund i 87 setnych (8. w serii).

tekst Michał Sagrol, fot. arch.

Dzieci do 12 lat

Hanna Homernik 300 m 61,21
Oliwia Kiedrowicz 300 m 52,62
Aleksandra Sikorska 300 m 56,10
Nadia Kiedrowicz 600 m 1:56,95
Milena Krzoska 600 m 2:14,47

U-16

Igor Januszewski 300 m 38,38 (rekord życiowy, zwycięstwo w serii)
Mateusz Lietz 600 m 1:36,60 (rekord życiowy)
Hanna Skwierawska 300 m 50,15
Patrycja Żychska 300 m 46,81

U-18

Kacper Fojuth 300 m 37,25
Maria Stroike 300 m 43,48
Natalia Czaplewska 600 m 1:55,20

U-20

Mateusz Porożyński 300 m 36,08 (rekord życiowy)
Wiktor Placinta 300 m 37,07
Bartosz Krauze 600 m 1:12,18 (zwycięstwo w serii)
Miłosz Niemczyk 1 000 m 3:15,73

U-23

Monika Szymanowicz 2 000 m 6:32,53

Seniorzy

Mateusz Dajnowski 2 000 m 5:48,87

REKLAMA

Jeremi Szczukowski trzeci w Pucku

W miniony weekend odbyła się XIV edycja regat o puchar Zatoki Puck w klasie Optimist gr. A. Do rywalizacji przystąpiło 118 zawodników, w tym przedstawiciele Chojnickiego Klubu Żeglarskiego. Najlepiej poszło Jeremiemu Szczukowskiemu, który zajął trzecie miejsce w generalce. Natomiast w Charzykowach rywalizowano w XXIII memoriale Ottona Weilanda.

Jeremi Szczukowski był pierwszy na Regatach Konstytucyjnych w Charzykowach na początku czerwca. Teraz zajął 3. miejsce w Pucku.

Regaty rozgrywane na Zatoce Puckiej wygrała Ewa Lewandowska. Zawodniczka AZS AWFiS Gdańsk wygrała pięć z jedenastu wyścigów. Drugie miejsce zajęła Paulina Rutkowska z YKP Gdynia. Natomiast trzeci był Jeremi Szczukowski z ChKŻ Chojnice (dwa wygrane wyścigi). W czołowej dziesiątce zameldował się także Filip Nosol (piąty) i Antoni Lipiński (ósmy). Ponadto w regatach wystartowali Jacek Kalinowski (12.), January Szczukowski (20.), Pola Schmidt (28., siódma wśród dziewcząt), Mateusz Graczyk (31.), Igor Grzelak (44.), Alicja Dampc (48.), Zofia Prądzyńska (56.) i Jakub Gil (62.).

Natomiast na Jeziorze Charzykowskim odbyła się XXIII edycja memoriału Ottona Weilanda w klasie Optimist gr. B. Naszych zawodników zabrakło w czołowej dziesiątce. Wygrała Emilia Paszek z AZS AWFiS Gdańsk przed Bartoszem Żmudzińskim z MKS-u Żnin i Małgorzatą Wyrębską z YK Stal Gdynia. Miejsca naszych żeglarzy: 51. Stanisław Nosol (ChKŻ), 63. Piotr Sołtysiak (ChKŻ), 81. Maja Szyca (LKS Charzykowy), 83. Radosław Dudkiewicz (LKS Charzykowy), 110. Nina Kobus (ChKŻ), 123. Zofia Rolbiecka (LKS Charzykowy), 125. Maria Wojcieszyńska (LKS Charzykowy), 126. Dominik Rolbiecki (LKS Charzykowy), 128. Mila Pawłowska (ChKŻ), 130. Tymon Dampc (ChKŻ), 131. Antonina Wiatrowska (ChKŻ), 135. Jan Matysiak (ChKŻ).

tekst ms, fot. Artur Palka

eprasa.pl 41e781e4ff

• CO? GDZIE? KIEDY?

Chojnice

Walne ChTMR

W czwartek **2.07** w restauracji Sukiennice odbędzie się walne spotkanie członków Chojnickiego Towarzystwa Miłośników Roweru „Cyklista". Początek zebrania o godz. 18.00.

Pierwiastek z Trzech z publicznością

Chojnickie Centrum Kultury zaprasza **2.07** o godz. 19.00 na pierwszy koncert z udziałem publiczności, na którym wystąpi zespół Pierwiastek z Trzech. Bilety w cenie 20 zł są do nabycia w kasie kina ChCK oraz przez internet.

Wystawa fotograficzna „InterTony Moments"

Fundacja Rozwoju Ziemi Chojnickiej i Człuchowskiej oraz Chojnickie Centrum Kultury zapraszają na plenerową wystawę zdjęć, która znajduje się przed budynkiem ChCK, od strony Wzgórza Ewangelickiego. Jest ona związana z festiwalem InterTony.

Gmina Brusy

Wernisaż w Galerii Oczko

Joanna i Sławomir Mankiewiczowie zapraszają do Galerii Oczko w Męcikale na wernisaż wystawy „Ślady". Zaplanowana jest ona na **27.06** na godz. 17.00.

Amnestia dla czytelników

Do końca lipca w bibliotece w Brusach trwać będzie amnestia dla czytelników. Osoby, które przetrzymują książki lub inne zbiory biblioteczne, mogą je w tym terminie oddać bez ponoszenia żadnych opłat za zwłokę. Akcja skierowana jest do osób, które zapomniały oddać książki na czas czy też odnalazły na półce biblioteczne woluminy. Amnestią objęci są także czytelnicy, którzy otrzymali już upomnienie z biblioteki.

Gmina Czersk

„Zeszyty Czerskie"

Stowarzyszenie Miłośników Ziemi Czerskiej informuje o wydaniu VI Rocznika „Zeszytów Czerskich". Promocja książki połączona będzie z wykładem. Spotkanie zaplanowano na **26.06** (piątek) na godzinę 14.00 w Gminnym Centrum Kultury w Czersku. Bezpłatne wejściówki na promocję dostępne są pod nr. tel. 52 398 47 40. Najnowsze „Zeszyty Czerskie" dostępne będą w Centrum Informacji Turystycznej od **1.07**.

Dzieci pomalują gminę

Z okazji urodzin Czerska Gminne Centrum Kultury zaprasza wszystkie dzieci wraz z opiekunami do wspólnego malowania kredą. Malowanie odbędzie się w godzinach 10.00-12.00: w Łęgu **30.06** na placu przy Domu Kultury, w Czersku **1.07** na placu Ostrowskiego oraz w Rytlu **1.07** przy Domu Kultury.

Kapsuła czasu

Gminne Centrum Kultury w Czersku zachęca do przynoszenia przedmiotów do kapsuły czasu, która zostanie zakopana przy GCK w Czersku. Można je przynosić do GCK oraz domów kultury w Rytlu i Łęgu do **31.07**.

Warsztaty wakacyjne

Gminne Centrum Kultury w Czersku rozpoczyna cykl cotygodniowych warsztatów wakacyjnych. Zajęcia równocześnie odbywać się będą w GCK w Czersku, Domu Kultury w Rytlu i Domu Kultury w Łęgu. Pierwszy temat zajęć to „Świętojańskie wianki". Zajęcia prowadzone są w małych grupach z zachowaniem obowiązujących zasad sanitarnych. Liczba miejsc ograniczona. Zapisy w sekretariatach placówek.

Gmina Chojnice

Spotkanie dla seniorów

W świetlicy w Nowym Dworze na czwartek **25.06** zaplanowano spotkanie dla seniorów.

Gmina Konarzyny

Kino pod chmurką

Gminny środek Kultury w Konarzynach zaprasza na seanse kina plenerowego. Planowane one są na lipiec i sierpień. Pierwszy pokaz **4.07**, kolejne **24.07** i **14.08**. O wyborze seansu decydują internauci.

dtn, rw

Drodzy rodzice!

Jeśli chcecie, żeby zdjęcie Waszego nowo narodzonego maluszka ukazało się na łamach „Czasu Chojnic", możecie je do nas przesłać, najlepiej mailem. Prosimy o dodanie opisu zawierającego: imię i nazwisko dziecka, miejscowość, wagę i długość oraz datę urodzenia. Maile należy wysyłać na adres danka@czas.tygodnik.pl. **rw**

• ZMARLI

Urszula Koperska, lat 77, zm. 19 VI 2020
Marianna Cieplińska, lat 91, zm. 20 VI 2020
Tadeusz Gregus, lat 71, zm. 20 VI 2020
Adam Liegmann, lat 47, zm. 20 VI 2020
Maria Spochacz, lat 80, zm. 20 VI 2020
Józef Piłat, lat 87, zm. 21 VI 2020
Józef Półczyński, lat 82, zm. 22 VI 2020

Mieszkańcy mogą zabrać głos

2 lipca o godz. 12.00 odbędzie się kolejna sesja Rady Powiatu Chojnickiego. Na posiedzeniu przeprowadzona zostanie debata nad raportem o stanie powiatu za ubiegły rok. Mogą wziąć w niej udział nie tylko radni, ale także mieszkańcy.

Każdy mieszkaniec regionu chojnickiego, który chciałby wziąć udział w dyskusji dotyczącej stanu powiatu za 2019 rok, musi jednak pamiętać o spełnieniu kilku warunków. Przede wszystkim podstawowym z nich jest zebranie 150 podpisów na wniosku, który należy złożyć na ręce przewodniczącego rady **Roberta Skórczewskiego**. W zgłoszeniu oprócz danych personalnych osoby, która chce wziąć udział w rozmowie, konieczne jest też podanie adresu zamieszkania. Wnioski można składać najpóźniej do 1 lipca w Biurze Rady Powiatu Chojnickiego, a maksymalna liczba osób, które mogą wziąć udział w debacie, wynosi 15. Wzory zgłoszeń i treść raportu są do pobrania na stronie Starostwa Powiatowego w Chojnicach. W poprzednim roku nie było dużego zainteresowania udziałem w dyskusji.

pg

Dla zdolnych z Pomorza

Trwa proces rekrutacyjny do projektu „Zdolni z Pomorza – powiat chojnicki". Zakwalifikować mogą się uczniowie, którzy w przyszłym roku szkolnym uczyć będą się w klasie VI lub VII szkoły podstawowej. Wnioski i regulamin dostępne są na stronie starostwa.

Rekrutacja do programu skierowana jest do uczniów, którzy posiadają szczególne umiejętności w dziedzinach takich jak matematyka, fizyka, informatyka, chemia, biologia i kompetencje społeczne. Nabór podzielony jest na trzy etapy, jednak należy pamiętać o tym, by wnioski złożyć najpóźniej do 26 czerwca w Poradni Psychologiczno-Pedagogicznej przy ul. Piłsudskiego. Młodzi ludzie, którzy dostaną się do projektu, będą mogli skorzystać m.in. z uczestnictwa w obozach naukowych, specjalistycznych warsztatach i spotkaniach autorskich. Uczniowie mogą brać udział również w konferencjach naukowych i kółkach olimpijskich. Druki zgłoszeniowe i dokładne wytyczne można pobrać ze strony Starostwa Powiatowego w Chojnicach.

pg

OGŁOSZENIE PŁATNE/REKLAMA

Z wielkim smutkiem w sercu żegnamy naszego długoletniego współpracownika, kolegę, przyjaciela

Janusza Żukowskiego.

Będzie nam Ciebie bardzo brakować, jednak mieliśmy szczęście spędzić z Tobą wiele radosnych chwil.
„Można odejść na zawsze by stale być blisko..."
– przyjaciele z Neurologii

Serdeczne podziękowania

dla pani doktor Bernadetty Klunder oraz pielęgniarki Hanny Tody z hospicjum domowego za troskliwą i profesjonalną opiekę nad **śp. Barbarą Przewoską**

składają córka Katarzyna z mężem

Zakład Pogrzebowy Tadeusza Porożyńskiego

Świadczy usługi całodobowo

Jedyny zakład w regionie wypłacający zasiłek pogrzebowy od ręki!

Chojnice, ul. Gdańska 3 | **Tel. 52 397-20-47** **Tel. kom. 604-755-900**

AB.670.12.2020

OBWIESZCZENIE STAROSTY CHOJNICKIEGO O WSZCZĘCIU POSTĘPOWANIA ADMINISTRACYJNEGO W SPRAWIE WYDANIA DECYZJI O ZEZWOLENIU NA REALIZACJĘ INWESTYCJI DROGOWEJ

Zgodnie z art. 10 § 1, art. 49 i art. 61 § 4 ustawy z dnia 14 czerwca 1960 r. – Kodeks postępowania administracyjnego (j. t. Dz. U. z 2020 r. poz. 256 ze zm.) w związku z art. 11c i art. 11d ust. 5 ustawy z dnia 10 kwietnia 2003 r. o szczególnych zasadach przygotowania i realizacji inwestycji w zakresie dróg publicznych (j. t. Dz. U. z 2018 r. poz. 1474 ze zm.) Starosta Chojnicki zawiadamia, że w dniu 1 czerwca 2020 r. (po uzupełnieniu wniosku w dniach: 12 i 17 czerwca 2020 r.) zostało wszczęte postępowanie administracyjne na wniosek **Burmistrza Miasta Chojnice – reprezentowanego przez pełnomocnika tj. Pana Ryszarda Lisińskiego, w sprawie wydania decyzji o zezwoleniu na realizację inwestycji drogowej polegającej na: „Budowie ul. Słoneczne Wzgórze z budową odcinka ciągu pieszo-rowerowego, oświetleniem i kanalizacją deszczową w mieście Chojnice",**

na terenie działek nr:

- **5044, 5042, 125/2, 126** (wg projektu podziału działki nr 126 na działki nr: 126/1 i 126/2) – w obrębie ewid. miasta Chojnice **– wszystkie działki w całości lub w części w liniach rozgraniczających projektowanego pasa drogowego,**
- **872, 870/1** – w obrębie ewid. Charzykowy (gm. Chojnice) oraz **127/8, 127/9, 4644, 5078, 5071, 5079, 5069, 5061, 5049** – w obrębie ewid. miasta Chojnice **– działki obejmujące teren niezbędny dla budowy sieci uzbrojenia terenu – czasowe zajęcie,**
- **121/5, 121/3 i 127/5** – w obrębie ewid. miasta Chojnice **– działki obejmujące teren niezbędny dla przebudowy innych dróg publicznych – czasowe zajęcie.**

Wniosek w przedmiotowej sprawie obejmuje zatwierdzenie projektu podziału nieruchomości tj. działki nr 126 (wg projektu podziału działki nr 126 na działki nr: 126/1 i 126/2) **– w obrębie ewid. miasta Chojnice.**

W związku z powyższym informuje się, że strony w terminie 14 dni od dnia ogłoszenia mogą zapoznać się z całością materiału dowodowego i złożyć ewentualne wnioski i zastrzeżenia w Wydziale Architektury i Budownictwa Starostwa Powiatowego w Chojnicach (parter – pokój nr 13 – w dniach pracy tut. urzędu: poniedziałek w godz. 07.30 – 15.30, wtorek/czwartek w godz. 7.30 – 16.00, piątek w godz. 7.30 – 14.30).

eprasa.pl 41e781e4ff

OGŁOSZENIE PŁATNE/REKLAMA

Zatrudnimy pracowników do pracy w Niemczech w przetwórstwie rybnym i ogrodnictwie.

Nie wymagamy znajomości j. niemieckiego.

Kontakt telefoniczny od poniedziałku do piątku w godz. od 9:00 do 13:00 **663-626-877**

MZK Sp. z o.o. Chojnice

Miejski Zakład Komunikacji Sp. z o.o.
89-600 Chojnice, ul. Angowicka 53
tel. 52 397 65 11/12; 52 397 22 00

Zaprasza do OKRĘGOWEJ STACJI KONTROLI POJAZDÓW

Prowadzimy badania techniczne wszystkich rodzajów pojazdów

W listopadzie i grudniu zapraszamy na bezpłatne sprawdzanie i ustawianie świateł

Wraz z badaniem technicznym wykonanym w naszej Stacji Kontroli Pojazdów otrzymają Państwo płyn do spryskiwaczy szyb (5 l)

PAMIĘTAJ!
DOKONUJĄC PRZEGLĄDU TECHNICZNEGO W NASZEJ STACJI KONTROLI POJAZDÓW,
DBASZ O BEZPIECZEŃSTWO SWOJE I SWOJEJ RODZINY
ZAPRASZAMY

K&M Galeria Handlowa

...Z miłości do zakupów

GODZINY OTWARCIA
Poniedziałek-Piątek 10:00-18:00
Sobota 10:00-16:00
Niedziela-NIECZYNNE
CHOJNICE
ul. SUKIENNIKÓW 5

/GaleriaKM 609 883 366
biuro@galeriakm.pl

Gotuj z „Czasem Chojnic"

Zestaw przepisów na letniego grilla

W weekend rozpoczęło się lato – najlepsza pora na spędzenie czasu przy grillu. Sezon na potrawy z niego rozpoczęła na dobre Beata Pałubicka. Mieszkanka Sławęcina chętnie gotuje i piecze dla męża oraz dzieci. – Z rodziną chętnie zajadamy się potrawami z grilla – mówi pani Beata. Gospodyni przekazuje Czytelnikom „Czasu Chojnic" kilka przepisów na potrawy z rusztu. Aby było czym zagryźć, dzieli się także recepturą na wiejski chleb.

zebr. i fot. Stanisław Kamiński

Gotowany boczek

Składniki: 1,5 kg boczku, 2 garście obierek od cebuli, 3 ząbki czosnku, ziele angielskie, liść laurowy, 4 l wody, 3 łyżki soli, 2 łyżki pieprzu.

Wykonanie: Z wody i podanych składników przygotować wywar. Boczek gotować w nim na małym ogniu przez około godzinę. Boczek najlepszy będzie następnego dnia.

Chleb

Składniki (na 2 blaszki keksowe): 1 kg mąki, 1,5 łyżki soli, 8 łyżek otrąb, 10 dag drożdży, 1 łyżka cukru, niecały litr ciepłej wody.

Wykonanie: Mąkę, sól i otręby wymieszać ze sobą. Drożdże i cukier wymieszać z ciepłą wodą. Połączyć z sypkimi składnikami i wyrobić ciasto. Miskę z ciastem przykryć ręcznikiem i pozostawić w ciepłym miejscu na około pół godziny, by podwoiło swoją objętość. Można też zostawić do wyrośnięcia od razu w korytkach. Piekarnik nagrzać do 200 stopni C. Piec godzinę, a potem wyjąć chleb z korytek i pozostawić do odparowania. Do ciasta można dodać ulubione ziarna.

Szaszłyki warzywne

Składniki: papryka czerwona, papryka zielona, kilka pieczarek, cukinia, cebula, sos sojowy, sól, pieprz, majeranek do smaku.

Wykonanie: Wszystkie warzywa umyć i pokroić na grube plastry, a cebulę w piórka. Włożyć do dużej miski, posypać przyprawami i zamarynować. Nakłuwać na patyczki w różnej kolejności. Piec na grillu około 15 minut, często obracając.

Pierś z kurczaka z suszonymi pomidorami

Składniki: 2 piersi z kurczaka, 4 suszone pomidory, 4 plasterki boczku, 1 łyżeczka majeranku, 1 łyżeczka oregano, sok z cytryny, miód, sól i pieprz do smaku.

Wykonanie: Pierś z kurczaka przeciąć na pół i zamarynować w soku z cytryny i miodzie. Doprawić solą, pieprzem, majerankiem oraz oregano. Włożyć na 2 godziny do lodówki. Pomidory pokroić w kosteczkę i wkładać do środka filetów z kurczaka. Następnie całość owinąć plastrami boczku. Piec na grillu przez 8 minut do uzyskania chrupiącej skórki. Serwować z sosem ziołowym.

Sałatka z kurczakiem

Składniki: na omlet: 4 jajka, pół łyżeczki soli, pół łyżeczki pieprzu, 1 łyżka mąki, 1 łyżka mączki ziemniaczanej. Dodatkowo: 300 g piersi z kurczaka, kilka kiszonych ogórków, cebula, 8 łyżek majonezu.

Wykonanie:

Jajka roztrzepać, dodać do nich pozostałe składniki na omlet i usmażyć. Omlet zwinąć w rulon i pokroić w paski. Cebulę podsmażyć, a pierś z kurczaka ugotować. Ogórki i pierś pokroić. Razem z cebulą dodać do pokrojonego omletu i połączyć majonezem.

Czas Chojnic

Redakcja: 89-600 Chojnice, ul. Kręta 4, tel. 52 396 10 10, fax wew. 57.
Sekretariat i ogłoszenia drobne: Barbara Jażdżewska, tel. wew. 50, e-mail: czas@tygodnik.pl.
W redakcji ogłoszenia drobne przyjmujemy od poniedziałku do piątku, do bieżącego numeru do godz. 16.00 we wtorek.

Zespół w składzie: Ramona Wieczorek-Frymark (redaktor naczelna), tel. wew. 51, tel. kom. 781 770 708, e-mail: ramona@czas.tygodnik.pl, **Danuta Tyde-Niedzielska**, tel. wew. 54, tel. kom. 505 166 840, e-mail: danka@czas.tygodnik.pl, **Stanisław Kamiński**, tel. wew. 52, tel. kom. 500 154 025, e-mail: stanislaw@czas.tygodnik.pl, **Patrycja Gierszewska** tel. wew. 54, tel. kom. 781 770 702, e-mail: patrycja@czas.tygodnik.pl.
Współpracownicy: Sylwia Hamerska, Krzysztof Syngierski, Magdalena Grala, Michalina Duziak.
Dział sportowy: Michał Sagrol, tel. wew. 53, tel. kom. 781 770 140, e-mail: sport@czas.tygodnik.pl.

Skład komputerowy i łamanie: tel. wew. 58, **Piotr Gratkiewicz**, e-mail: piotr@czas.tygodnik.pl, **Elena Semenova-Król**, e-mail: e.krol@tygodnik.pl.
Dział korekty: Alina Pelowska, e-mail: korekta@czas.tygodnik.pl, **Katarzyna Mróz**, **Agnieszka Zbielska**, **Anna Maria Zdrenka**.
Dział reklamy: Barbara Jażdżewska, tel. wew. 50, e-mail: czas@tygodnik.pl, **Sławomir Maniawski**, tel. kom. 604 481 196, e-mail: maniawski@tygodnik.pl.

Wydawca: Magraf s.c. Sławomir Grzmiel, Lidia Grzmiel, 85-212 Bydgoszcz, ul. Dolina 57.
Druk: Polska Press Sp. z o.o. Drukarnia w Bydgoszczy, ul. Grunwaldzka 229, tel. 52 584 86 60. Redakcja zastrzega sobie prawo do skracania i adiustacji oraz zmiany tytułów dostarczanych tekstów. Za treść ogłoszeń redakcja ponosi odpowiedzialność w granicach wskazanych w ust. 2 art. 42 Prawa prasowego. Anonimów nie publikujemy. Tekstów niezamówionych nie zwracamy; teksty artykułów, zdjęcia i wzory reklam są chronione prawem autorskim.
Nakład: 4800 egz. Biuro czynne od 8.00 do 16.00 (w soboty i niedziele nieczynne).
www.czas.tygodnik.pl

Stowarzyszenie Gazet Lokalnych

KLAUZULA INFORMACYJNA

Biorąc udział w dowolnym konkursie/plebiscycie i dostarczając do redakcji zdjęcie albo rozwiązanie konkursu/plebiscytu na kuponie, mailem, telefonicznie, za pomocą SMS-a czy w dowolny inny sposób, wyrażają Państwo zgodę na przetwarzanie swoich danych osobowych wyłącznie w celu realizacji tego konkursu/plebiscytu i zgodę na publikację swego imienia i nazwiska oraz dostarczonego zdjęcia na łamach „Czasu Chojnic" i „Tygodnika Tucholskiego".
Zgodnie z art. 13 ust. 1 i ust. 2 ogólnego rozporządzenia o ochronie danych osobowych z dnia 27 kwietnia 2016 r. informuję, że:
• Administratorem Pana/Pani danych osobowych jest Magraf s.c. Sławomir Grzmiel Lidia Grzmiel z siedzibą w Bydgoszczy 85-212, ul. Dolina 57.
• Pana/Pani dane osobowe będą przetwarzane wyłącznie w celu realizacji konkursu/plebiscytu, w którym Pan/Pani uczestniczy na podstawie art. 6 ust. 1 pkt wyżej wymienionego rozporządzenia.
• Pana/Pani dane osobowe mogą zostać przekazane firmom Home.pl, ul. Zbożowa 4, Szczecin 70-653, Fibero Sp. z o.o., ul. Wojska Polskiego 65, Bydgoszcz 85-825 oraz Bild Presse Polska Sp. z o.o., ul. Żwirki 17, Łódź 90-539 w celu zapewnienia prawidłowego przebiegu konkursu.
• Pana/Pani dane osobowe będą przechowywane do czasu zakończenia konkursu, a dane zwycięzców przez okres wymagany prawem oraz do momentu przedawnienia roszczeń przysługujących administratorowi danych i w stosunku do niego.
• Posiada Pan/Pani prawo dostępu do treści swoich danych oraz prawo do ich sprostowania, usunięcia, ograniczenia przetwarzania, prawo wniesienia sprzeciwu, prawo do cofnięcia zgody w dowolnym momencie bez wpływu na zgodność z prawem przetwarzania, którego dokonano na podstawie zgody uzyskanej przed jej cofnięciem.
• Ma Pan/Pani prawo wniesienia skargi do prezesa UODO, gdy uzna Pan/Pani, że przetwarzanie Pana/Pani danych osobowych narusza przepisy ogólnego rozporządzenia o ochronie danych osobowych z dnia 27 kwietnia 2016 r.
• Podanie przez Pana/Panią danych osobowych jest dobrowolne. Jednak konsekwencją niepodania danych osobowych będzie brak możliwości uczestnictwa w konkursie/plebiscycie.
• Pana/Pani dane nie będą przetwarzane w sposób zautomatyzowany ani nie będą podlegały profilowaniu.

eprasa.pl 41e781e4ff

HOROSKOP

przygotowała **Wiedźma Agata**

Baran
Nagle poczujesz się, jakbyś obudził się po długim śnie. Zaczniesz nadrabiać domniemane zaległości, rozpoczynać nowe projekty i planować wakacje. Nie śpiesz się. W swoim czasie zrobiłeś wszystko, co trzeba. Jeśli masz uczucie niedosytu, to znaczy, że w danych warunkach nie można było zrobić więcej. A teraz spokojnie, zdążysz zrealizować swoje plany.

Byk
Nie poddawaj się pesymistycznemu myśleniu. Spodziewasz się ataku z każdej strony, gdy tak naprawdę ludzie będą szukać u Ciebie pomocy i pocieszenia. Uwierz, że wiele potrafisz i doskonale znasz się na ludziach. Znajdź sobie jakąś działeczkę i wykaż się w działaniu charytatywnym. Koniecznie chcesz czuć się potrzebny.

Bliźnięta
Zachowaj umiar w postępowaniu wobec przełożonego. Jego związek z firmą może być może być już tylko symboliczny. Albo chce, albo musi odejść i koncentruje się na nowych możliwościach. Nie stawaj w szranki w walce o jego stanowisko. Na razie jesteś na właściwym miejscu, a na nowe przyjdzie czas.

Rak
Zminimalizuj plany i dostosuj do aktualnych możliwości. Nadgorliwość może okazać się zgubna. Pozwól sobie na chwilę przestoju i na przemyślenia. Skoro nie można zrobić czegoś według starych metod, to trzeba znaleźć nowe. Oszczędzaj przy tym siły i dbaj o zdrowie. To najważniejsze przesłania na najbliższy czas.

Lew
Ktoś ma wobec Ciebie konkretne oczekiwania i chce narzucić Ci kolejne zadania, choć nie wiadomo właściwie, jakim prawem? Nie rezygnuj ze swoich planów, tylko dlatego, żeby spełnić czyjeś zachcianki. Bardzo się przyda asertywność. W stosownym momencie powiedz nie. Nie pozwól sobie niczego narzucać. Idź swoją drogą.

Panna
Twoja filozofia na najbliższy czas będzie prosta: skoro coś wymyśliłem, to trzeba to jak najszybciej zrealizować. Jednak to tak nie działa, szczególnie w sprawach sercowych. Do tanga trzeba dwojga. Może Twój Partner potrzebuje więcej czasu i powodów, dla których miałby iść wyznaczoną przez Ciebie drogą.

Waga
Może się zdarzyć, że czyjaś złośliwość utrudni Ci codzienne funkcjonowanie. Na szczęście nie przejmiesz się tym za bardzo. Wrócisz do swoich planów, które zaprzątną Ci głowę i których realizacja sprawi Ci wielką satysfakcję. I tak ma być: odpowiedzią na czyjąś złośliwość będzie Twoja radość, otwartość i optymizm. To działa

Skorpion
Chyba trzeba będzie przejść z partnerem przez ciche Dni. Nie spodobają mu się Twoje pomysły najbliższą i dalszą przyszłość. Chwilowo odpuść, ale spokojnie i z humorem prezentuj walory swoich wizji. Kropla spadając drąży kamień, przecież partner nie jest tak do końca impregnowany. I tak cierpliwością, delikatnością i humorem osiągniesz swoje.

Strzelec
Wielość propozycji i możliwości może Cię zaskoczyć i nieco skołować. Na szczęście zachowasz zdrowy rozsądek i nie stracisz rezonu. Wybierzesz to, co jest najlepsze dla Ciebie i Twoich bliskich. I choć teraz będziesz w poważnej rozterce, to przyszłość pokaże, że to Ty miałeś rację. Dlatego daj sobie czas na wybór i spokojnie analizuj sytuację.

Koziorożec
Rozsądnie wybieraj, słuchaj mądrych doradców i miej też na względzie bezpieczeństwo ludzi w jakiś sposób od Ciebie zależnych. Przede wszystkim bierz pod uwagę konsekwencje swoich działań. Nie bądź za bardzo pobłażliwy dla swojego okazywania złości. A jeśli ktoś odpowie Ci tym samym? Lepiej nie sprawdzaj.

Wodnik
Tym razem będziesz działał trochę po omacku, kierując się wyłącznie intuicją. Jednak zadbaj też o racjonalne przesłanki wyboru, bo możesz stracić trochę pieniędzy. Akurat teraz trudno je będzie odzyskać czy je zapracować. Licz się też z tym, że partner niezbyt z Ciebie zadowolony pokaże co nieco z bogatych zasobów złośliwości.

Ryby
Nie upieraj się przy jedynie słusznej racji. Od ludzi ze swojego otoczenia możesz dowiedzieć się wielu potrzebnych informacji, dzięki którym łatwiej Ci będzie planować przyszłość. Dowiaduj się, pytaj i nie daj się zaskoczyć niespodziewanymi zmianami. Dzięki własnej dociekliwości uda Ci się je przewidzieć.

PODPATRZONE

W tym numerze napisaliśmy m.in. o spotkaniu strażackim w Brusach. Na zdjęciu: Henryk Koźlewicz, Ryszard Wielinski, Marcin Wróblewski, Janusz Szmaglik i Witold Ossowski.

tekst Stanisław Kamiński, fot. Danuta Niedzielska

MICHAŁ SAGROL

KOMENTARZ str. 22

Przykro ogląda się kolejne „popisy" piłkarzy Chojniczanki w I lidze. Wydaje się, że już nikt i nic nie jest w stanie uratować zespołu przed spadkiem. Nie tak miał wyglądać ten rok, w którym przecież Miejski Klub Sportowy obchodzi 90-lecie powstania. Stadion nam pięknieje. Za chwilę pojawi się na nim podgrzewana murawa. Wygląda jednak na to, że niebawem będzie po niej biegać nie I-ligowa, a II-ligowa drużyna. Chyba że stanie się cud – nie takie rzeczy kibice futbolu widzieli. Jednak trzeba twardo stąpać po ziemi i trzeźwo oceniać rzeczywistość. Miejsce, dorobek punktowy i forma mówią jedno – nie będzie ósmego sezonu w I lidze. Bardzo chciałbym się mylić.

• JEST KULTURKA

Lista nadchodzących imprez jest tak długa, że nie wiesz, co wybrać? Albo wręcz przeciwnie – uważasz, że w Twojej okolicy nic się nie dzieje? Co tydzień zarekomendujemy Ci jakieś wydarzenie kulturalne albo napiszemy, dlaczego nie warto na nie tracić czasu. Poleca, całkowicie subiektywnie, Sylwia Hamerska, miłośniczka kina i sztuki, jurorka Polskiej Federacji Dyskusyjnych Klubów Filmowych.

Koniec roku szkolnego to początek bardziej beztroskiego życia. Zaczął się czas, kiedy łatwiej jest żyć eko. Jemy to, co wyrośnie na grządkach lub znajdziemy w lesie, zbieramy deszczówkę i oszczędzamy energię, za to ładujemy swoje wewnętrzne baterie. Krótkie noce sprzyjają dłuższemu korzystaniu z dnia, np. czytaniu. Trzy księgarnie w naszym mieście zachęcają do zakupu lektury na lato. Polecam kolejny, piąty już tom Pauliny Hendel z serii „Żniwiarz", w której przeniesiemy się do Nawii i znajdziemy w niej m.in. Niję i Południcę, czyli poznamy słowiańskie demony, gdzie świat współczesny miesza się z fantastycznym. Dobra lektura i dla taty, i dla córki.

Kto tęskni za kinem i za oglądaniem filmów na dużym ekranie, już może wybrać się na seans do ChCK. Sprawdziłam: jest przyjemnie, maska nie przeszkadza, a odstępy co prawda trzeba zachować, ale jeśli przychodzimy w swoim małym gronie, to możemy wspólnie przeżywać film. Ostatnio „Kłamstewka", a w ten poniedziałek w DKF (godz. 19.00) „Deerskin", gdzie bohater w kurtce z jeleniej skóry marzy o karierze filmowca. Mieszają się tam gatunki filmowe, ale na czele stoi uwielbienie dla ciucha i nonsensy z tym związane. Absurdalny czarny humor na początek wakacji? Przyda się. Oprócz tego młodsi widzowie mogą wybrać się na „Urwisa", a ich rodzice na „Dżentelmenów" Guya Richiego. Tam obok komediowych i kryminalnych wątków scenariusz co chwilę zaskakuje nas zwrotami akcji, jak w starym poczciwym „Przekręcie" tego reżysera. Gwiazdorska obsada i błyskotliwe dialogi niech przyciągną was do kina, bo film jest nietuzinkowy.

Wakacje zaczynają się bez corocznej mapy festiwali muzycznych i filmowych. Ale nie wszystkie imprezy stracone. ChCK 2 lipca o godz. 19.00 zaprasza na koncert zespołu Pierwiastek z Trzech z udziałem publiczności, który wszystkich może wprawić w letni nastrój, tak jak udało się to zimą. Wówczas wśród roślinnej scenografii uszy koiły głosy wokalistek i dźwięki różnorakich instrumentów strunowych. W sam raz na początek lata. Życzę wszystkim miłego odpoczynku, najlepiej w głębi lasu. Do zobaczenia po wakacjach!

JAK DOBRZE ZNAMY NASZ POWIAT? tel. 52 311 10 20

Możecie zgadywać, jakie miejsce przedstawia to zdjęcie. Osoba, która wskaże, gdzie została zrobiona fotografia, zostanie nagrodzona. Mamy dla Was magiczny kubek „Czasu Chojnic". Na prawidłowe odpowiedzi czekamy w piątek o godz. 8.00 pod numerem telefonu 52 311 10 20.

W ubiegłym tygodniu prawidłową odpowiedź podała **Maria Gostomczyk z Chojnic**. Na zdjęciu był fragment sufitu w kościele w Konarzynach. **rw**

Klauzula informacyjna RODO znajduje się przy stopce redakcyjnej. Wysyłając odpowiedź na konkurs, uczestnik jednocześnie informuje, że zapoznał się z tą klauzulą oraz z regulaminem konkursu.

OGŁOSZENIE WYDAWCY

ISSN 1734-0128

eprasa.pl 41e781e4ff