Stać na auta, stać na parking str. 3
Utarł nosa „Babie z Łosic” str. 3
Smrodek na Baltonie str. 12
Likwidować do skutku str. 13
Czego boją się ludzie? str. 17
Straszyli hordami gryzoni str. 18

Nr 8 (2064)
cena **3,80 zł**
(w tym 5% VAT)
ISSN 0239–684X
Nr indeksu 379697

Zadzwoń do nas!
513 009 999
www.tygodniksiedlecki.com

Tygodnik SIEDLECKI
Garwolin | Łosice | Łuków | Mińsk Mazowiecki | Siedlce | Sokołów | Węgrów

23.02 – 1.03.2022

To cud, że nikt nie zginął!

Uwięzieni przez wiatr

W miniony weekend byliśmy uwięzieni w domach! Kto nie musiał, nie wychodził na dwór, nie wyjeżdżał na drogi. Natura pokazała swoją moc. Drzewa wyrywało z korzeniami, gałęzie łamały się jak zapałki, zrywało pokrycie dachów... Wielu mówiło o wyjątkowym szczęściu, gdy na drodze, którą zdążyli przejechać, padały drzewa. To był weekend grozy.

W niektórych miejscowościach przerwy w dostawie prądu trwały nawet dwa dni. To wiązało się z chłodem w domu, z kłopotami przy gotowaniu posiłków i przy obrządku zwierząt gospodarskich.

Nie tylko meteorolodzy dziwili się, że do tak gwałtownych zjawisk doszło... w lutym! Zmiany klimatu zrobiły swoje. Zamiast mrozów i śniegu, mieliśmy wichury i opady deszczu. Kilkanaście dni wcześniej były nawet burze! Już wiadomo, że tegoroczny luty pobił historyczne rekordy ciepła. A jeszcze się nie skończył.

Czy tak niebezpieczna aura będzie nam już towarzyszyć? Czy musimy się przygotować na niebezpieczne wichury i tornada? Wiele wskazuje na to, że tak. Jak informuje IMGW, w Polsce pojawiały się już tornada o sile F2, F3, a nawet F4 w pięciostopniowej skali. Co więcej, rysuje się już „mapa tornad”, czyli rejonów, gdzie częściej dochodzi do tych niebezpiecznych zjawisk (są to województwa: pomorskie, śląskie, opolskie, małopolskie, świętokrzyskie, łódzkie i mazowieckie). Ale także lokalne obserwacje pozwalają wytypować okolice bardziej narażone na zniszczenia przez porywy wiatrów. Na przykład na „mapie tornad” zaznaczono okolice powiatu sokołowskiego. I istotnie, na tym terenie dochodziło już do spektakularnych w skutkach wichur.

DOKOŃCZENIE NA STR. 2

Mirosław Andrzejewski laureat Złotych Skrzydeł „Tygodnika Siedleckiego”

CZYTAJ NA STR. 7

„W górę serca, je..ć TVN”

Bez konsekwencji

Gdy na studniówce w Elblągu uczniowie krzyczeli „je..ć PiS”, zapowiedziano surowe kary. Ale gdy w Węgrowie nauczyciel zanucił „je..ć TVN”, sprawa została potraktowana ulgowo.

CZYTAJ NA STR. 5

R E K L A M A

Domy Zakręt
W takim miejscu życie płynie w zupełnie innym rytmie.
DOZBUD DEVELOPMENT

www.DOZBUD.pl

KAMIENIARSTWO
■ Blaty ■ Schody
■ Parapety
marmur, granit, kwarcyt itd.
tel. 500 555 055
sezamsim@wp.pl

Jesteśmy blisko Ciebie
DOM tel TELECOM
Internet Telewizja Telefon
25 792 00 84 | www.domtel.com.pl

Wspólnie świętujemy jubileusz naszej działalności.
MEDIA Foldruk
30 lat razem sięgamy po sukces.
FOLDRUK ⇒ FOLD

Uwięzieni przez wiatr

DOKOŃCZENIE ZE STR. 1

Czy coraz częstsze wichury, o coraz dramatyczniejszym przebiegu, nakładają na strażaków nowe zadania?

– Nas to nie zaskakuje, jesteśmy gotowi do działań cały czas, to nam pozwala szybko reagować. Nie robimy większej obsady, bo doświadczenie pokazuje, że te zaplanowane są wystarczające – mówi mł. bryg. **Paweł Kulicki** z siedleckiej PSP. – Oprócz PSP mamy kilkadziesiąt jednostek OSP, z których 23 są włączone do krajowego systemu ratowniczo-gaśniczego. W sumie to daje nam do dyspozycji kilkadziesiąt jednostek, czyli ponad 100 pojazdów i kilkuset ludzi. Możemy na bieżąco reagować na zgłoszenia.

Nasze społeczeństwo nie jest przygotowane na tak gwałtowne zjawiska atmosferyczne. Tam, gdzie występują one powszechniej, ludzie mają pod ręką: odbiorniki radiowe na baterie, latarki, kuchenki polowe, apteczki, a nawet przygotowane miejsca do schronienia. Być może i w Polsce będzie konieczna edukacja, jak należy się zachować podczas nadchodzącego frontu atmosferycznego. Pierwszym krokiem są ostrzegawcze alerty, wysyłane SMS-ami na nasze komórki. Zawierają wytyczne, by nie wychodzić z domu, a z balkonów i werand usunąć przedmioty, które mógłby porwać wiatr.

A o tym, jak bardzo jesteśmy bezradni w konfrontacji z siłami natury, może świadczyć miniony weekend, gdy numer alarmowy przestał działać, prądu nie było, drzewa zagradzały przejazd... Jak to wyglądało w poszczególnych powiatach? O tym donoszą nasi reporterzy. (**MZ, JJ**)

Wodynie fot. Marlena Stołkowska

Uszkodziłeś samochód na dziurawej drodze?

Domagaj się odszkodowania

Policja w Siedlcach dostaje coraz więcej zgłoszeń od kierowców, którzy uszkodzili samochód na dziurawych drogach i ulicach.

– W ostatnim tygodniu zwiększyła się liczba zgłoszeń o uszkodzeniach opony lub zawieszenia w samochodach, które wjechały w wyrwę w jezdni. W ostatnim tygodniu były to nawet 2-3 zgłoszenia dziennie. Najwięcej z ulic: Terespolskiej, Brzeskiej i Starowiejskiej – informuje nadkom. **Agnieszka Świerczewska** z siedleckiej policji.

fot. A. Król

Jak ubiegać się o odszkodowanie za powstałe szkody?

Należy ustalić, kto jest zarządcą drogi, odpowiedzialnym za stan nawierzchni. Wniosek o odszkodowanie składa się do zarządcy drogi. Na przykład, jeżeli do uszkodzenia auta dojdzie na ulicy w Siedlcach, wniosek o odszkodowanie można złożyć do miejskiego wydziału dróg, opisując, co i kiedy się zdarzyło.

– A my przesyłamy ten wniosek do ubezpieczyciela. Ubezpieczyciel bada sprawę i jeśli jest to zasadne, to wypłaca odszkodowanie – mówi naczelnik wydziału dróg w siedleckim urzędzie miasta **Wojciech Cylwik**. – Można też bezpośrednio składać wnioski do ubezpieczyciela, a my podajemy numer polisy.

Drogi krajowe stanowią własność Skarbu Państwa. Trasy wojewódzkie, powiatowe i gminne są przypisane do poszczególnych samorządów.

Aby odszkodowanie zostało wypłacone, warto przestrzegać procedury: zrobić dokładną dokumentację miejsca zdarzenia (zdjęcia uszkodzonego samochodu i wadliwej nawierzchni), poszukać świadka zdarzenia (może to być pasażer lub przypadkowa osoba, która widziała zdarzenie – dobrze jest poprosić o jego dane adresowe, by w razie potrzeby zwrócić się z prośbą o pomoc, albo o złożenie pisemnego oświadczenia). Można, niekoniecznie trzeba, wezwać policję lub straż miejską, ale na ich przyjazd trzeba czasem poczekać nawet kilka godzin. Warto jednak to zrobić, ponieważ notatka policyjna, w której znajdą się wszystkie informacje, dotyczące zdarzenia, znacznie ułatwi dochodzenie roszczeń u zarządcy drogi. Trzeba dokładnie opisać miejsce uszkodzenia nawierzchni, położenie ubytku w pasie jezdni, podać jego wielkość i głębokość. Do zgłoszenia będą potrzebne również dane z miejsca zdarzenia, takie jak np. wprowadzenie ograniczenia prędkości.

Zarządca drogi ma też obowiązek zwrotu kosztów związanych z holowaniem samochodu. Możemy także ubiegać się o rekompensatę korzyści, które straciliśmy w wyniku zdarzenia, trzeba jednak udowodnić związek między tymi faktami. (**ak**)

R E K L A M A

PROFESJONALNE POSADZKI BETONOWE
Blik Bet ADAM SZOSTAK
tel. 696 463 784
posadzki-mazowieckie.pl

Bo leżał pod blokiem

O tym, że z pozoru nawet błaha interwencja może mieć nieoczekiwane zakończenie, przekonali się garwolińscy funkcjonariusze.

W sobotę,19 lutego, około godz. 4.30 policjanci zostali skierowani na interwencję na jedno z osiedli, gdzie według świadka, dzwoniącego na numer alarmowy, pod blokiem leżał mężczyzna.

– Okazało się, że 22-letni mężczyzna jest pod wpływem alkoholu. Policjanci chcieli odwieźć go do miejsca zamieszkania, ponieważ niska temperatura mogła zagrażać jego zdrowiu. Obudzili mężczyznę, który zaczął się zachowywać agresywnie. Używał wobec policjantów obraźliwych i wulgarnych słów. Chwilę później policjanci odkryli, co mogło być przyczyną takiego nerwowego zachowania. Znaleźli przy mężczyźnie amfetaminę. 22-latek zaczął grozić funkcjonariuszom, by odstąpili od dalszych czynności – mówi mł. asp. **Małgorzata Pychner** z garwolińskiej policji.

22-latek trafił do aresztu. Usłyszał zarzuty karne za znieważenie policjantów oraz za wywieranie wpływu na czynności urzędowe przez stosowanie groźby wobec umundurowanych funkcjonariuszy. Mężczyźnie przedstawiono też zarzut posiadania narkotyków. Grozi mu kara do 3 lat pozbawienia wolności. (**ak**)

Powiat węgrowski

Kradli, co popadło

Zarzuty kradzieży z włamaniem usłyszało dwóch mężczyzn, których w minionym tygodniu zatrzymali węgrowscy kryminalni. Złodziejom grozi do 10 lat pozbawienia wolności.

Mężczyźni włamywali się do domków letniskowych oraz budynków gospodarczych, z których kradli różne przedmioty, np. słupki metalowe czy rury żeliwne. Nie gardzili też felgami czy deklami z samochodów. Gdy policjanci zostali powiadomieni o kradzieży w jednej z miejscowości powiatu węgrowskiego, gdzie zginęły różne elementy metalowe, natychmiast podjęli działania, które przyniosły skutek. Funkcjonariusze zatrzymali dwóch sprawców, w wieku 19 i 20 lat, którzy przyznali się do kradzieży. Wskazali też miejsce przechowywania łupów.

– W sumie usłyszeli po 12 zarzutów, do których się przyznali. Kryminalnym udało się odzyskać część utraconego mienia – informuje oficer prasowy KPP w Węgrowie mł. asp. **Monika Księżopolska**. Teraz za swoje czyny odpowiedzą przed sądem. (**sej**)

Zajmie się nimi sąd

17 lutego w nocy policjanci zatrzymali dwóch kierowców, którzy prowadzili pojazdy, nie mając uprawnień.

– Pierwszy został zatrzymany w Miastkowie Kościelnym na ul. Warszawskiej około godz. 0.50. Mieszkaniec powiatu łukowskiego kierował nissanem. Policjanci zatrzymali także dowód rejestracyjny pojazdu, ponieważ auto nie miało aktualnych badań technicznych. Drugiego kierowcę bez uprawnień zatrzymano o godz. 4 w Garwolinie na ulicy Lubelskiej. Mieszkaniec pow. garwolińskiego kierował volkswagenem – powiedziała mł. asp. **Małgorzata Pychner** z garwolińskiej policji.

Dotychczas za kierowanie samochodem lub innym pojazdem mechanicznym bez uprawnień groził mandat karny w wysokości 500 zł. Od tego roku każdą sprawą kierowania autem czy motocyklem bez uprawnień musi zająć się sąd. Grożą za to areszt, ograniczenie wolności albo grzywna nie niższa niż 1500 zł. Maksymalna grzywna może wynieść aż 30 tys. zł. Poza tym sąd orzeka zakaz prowadzenia pojazdów, który trwa minimum 6 miesięcy, a maksymalnie 3 lata. (**ak**)

Ciężarówka w ogniu

Tylko dzięki szybkiej interwencji policjantów z Łochowa nie doszło do tragedii.

W środę, 16 lutego, policjanci z Komisariatu Policji w Łochowie zauważyli ciężarówkę, spod której wydobywały się dym i ogień. Ruszyli za autem i zatrzymali je. Okazało się, że kierowca nie był świadomy, że jego auto się pali.

Funkcjonariusze wspólnie z kierowcą stłumili ogień gaśnicami. Wezwano też straż pożarną, która dokończyła dzieła. (**sej**)

3

(rubryczka czasem satyryczna, redagowana na podstawie donosów prasowych i nie tylko; komentarze w niej zawarte nie zawsze odzwierciedlają poglądy zespołu redakcyjnego)

On nie jest wszechmogący

Ciągle jestem pytany o tego polityka – zauważył poseł **Marek Sawicki** w Radiu Plus. O kogo chodziło? O Donalda Tuska.

– ***Ciągle jestem pytany o tego polityka, a powiem szczerze, że on nie jest wszechmogący. Jak wracał, mówiłem, że nie będzie to żadne „wow". I okazuje się, że niech się martwią ci, którzy na to liczyli. Ja nie liczyłem i zawiedziony nie jestem*** – stwierdził poseł PSL z siedleckiego okręgu.

Marek Sawicki wie, co mówi, bo Tuska zna doskonale. Przez lata był w jego rządzie ministrem rolnictwa.

A kto jest nieśmiertelny?

Co jeszcze powiedział nasz poseł? To samo, co zawsze. Zapytany o niskie ostatnio notowania PSL, Marek Sawicki odparł, że ***informacje o naszej śmierci są przedwczesne***.

!!!

O odmianach

W artykule „Śliskie nazwiska" w mińskim „Co słychać?" **J. Zbigniew Piątkowski** zachęca, słusznie!, by w języku polskim odmieniać nazwiska. Coraz częściej słyszy się bowiem, że nie są one odmieniane, np. przez pracowników USC, księży, nawet przez nauczycieli. Co gorsza, niektórzy bardzo się gniewają, gdy ich nazwiska są odmieniane przez przypadki. „Co słychać? ma propozycję, jak reagować na taki odmianowy gniew: ***Otóż trzeba delikwentowi wyjaśnić, że jest właścicielem swojego nazwiska tylko w mianowniku liczby pojedynczej. Pozostałymi przypadkami rządzi zaś gramatyka. A ta nie jest łatwa – jak kobieta...***

Śliska sprawa.

Rozkazy rozsądne

Poseł **Anna Maria Siarkowska** na Twitterze: ***Byłam z dziećmi w aquaparku. Tysiące ludzi, masek brak***. Do obserwacji z kąpieliska dołączyła złotą myśl, cytat z „Małego Księcia": ***Należy wymagać tego, co można otrzymać. Autorytet opiera się na rozsądku. Jeśli rozkażesz twemu ludowi rzucić się do morza, lud się zbuntuje. Ja mam prawo żądać posłuszeństwa, ponieważ moje rozkazy są rozsądne***.

Rozsądnie w parku wodnym to byłoby mieć nie maseczkę, lecz maskę. Do nurkowania.

Okulista Trzeci

epraso.pl/3a4da0068

Stać na samochód, to stać i na parkowanie...

Jaka będzie strefa?

Siedleccy radni kolejny raz będą debatować nad rozszerzeniem strefy płatnego parkowania. Dyskusje trwają od ponad roku, ale pomysły posypały się dopiero teraz.

Nowe propozycje to wprowadzenie bezpłatnego parkowania przez pół godziny i darmowa komunikacja miejska. Ta jednak jest nieopłacalna dla miasta.

– Po prostu nas na to nie stać – mówi wiceprezydent Siedlec **Robert Szczepanik**.

Radni chcieli wprowadzić bezpłatne kursy najbardziej popularnych linii: „3", „4" i „18".

– Z danych od prezesa MPK wynika, że wpływy z tych linii wynoszą oboecnie ok. 60% całkowitych dochodów MPK, czyli 3 mln zł – zaznacza wiceprezydent. – Jeśli strefa byłaby poszerzona i obłożona w 100%, co wydaje się nierealne, to wpływy z tych linii wyniosłyby około 1 mln zł brutto.

Czyli miasto sporo by straciło. Władze Siedlec stanowczo odcinają się jednak od zarzutów, że chcą na parkowaniu zarabiać kosztem mieszkańców.

fot. AK

Wiceprezydent Siedlec Robert Szczepanik

– Zdecydowanie nie – ucina wiceprezydent. – Chodzi przede wszystkim o zmniejszenie ruchu samochodowego w centrum miasta i udrożnienie miejsc parkingowych, które teraz są zajęte od rana do wieczora przez te same samochody.

Robert Szczepanik zapewnia, że parkowanie płatne będzie obowiązywało wyłącznie w dni robocze w godzinach 9.00-16.00. – Tymczasem w Gdyni radni zamierzają wprowadzić parkowanie płatne od poniedziałku do soboty przez całą dobę, a bezpłatne jedynie w niedzielę – dodaje.

Pieniądze, które miasto zarobi na strefie, mają być przeznaczone na poprawę transportu zbiorowego oraz na remonty ulic i chodników.

Nie wiadomo jeszcze, co postanowią radni. Niektórzy mają swoje koncepcje.

– Jestem za wprowadzeniem strefy od ulicy Świrskiego do ulicy Pułaskiego, a nie tak szerokiej jak to jest planowane – mówi **Janusz Cabaj**. – Najważniejsze, żeby udrożnić ruch pojazdów w okolicy urzędów i w samym centrum. Inaczej doprowadzimy do tego, że zostaną zablokowane osiedla, na których ludzie będą chcieli parkować, więc pojawią się tam szlabany, aby uniemożliwić wjazd.

– Poszerzanie strefy na raty nie ma sensu – uważa Robert Szczepanik. – Doświadczenia innych miast pokazują, że strefy są zwiększane, więc nie ma sensu robić tego po kilka ulic. Jest to również nieopłacalne z powodów ekonomicznych.

fot. MS

Czy strefa płatnego parkowania w Siedlcach będzie rozszerzona?

W projekcie uchwały zapisano, że każdy mieszkaniec strefy będzie mógł wykupić abonament za 20 zł rocznie na parkowanie jednego auta. Za drugie i kolejne trzeba będzie już płacić 100 zł miesięcznie.

– Prawda jest taka, że jak kogoś stać na 2-3 samochody w rodzinie, to stać go też na zapłacenie 100 zł – mówi wiceprezydent.

Jak do tego pomysłu podejdą radni? Przekonamy się już w najbliższy czwartek, 24 lutego. Komisja gospodarki miejskiej negatywnie zaopiniowała projekt.

JUSTYNA JANUSZ

Siedlce atrakcyjne dla PZPN, czyli...

Prestiżowo i finansowo

– Rozmawiamy z PZPN o stałej bazie treningowej dla grup młodzieżowych – mówi prezes Agencji Rozwoju Miasta Siedlce, **Paweł Truszkowski**.

Od końca stycznia do połowy lutego na obiektach ARMS odbywały się zgrupowania Zimowej Akademii Młodych Orłów. Do Siedlec przyjechali trenować najzdolniejsi zawodnicy i zawodniczki z roczników 2008-2009 z całej Polski, w tym reprezentanci takich klubów, jak: Lech Poznań, Zagłębie Lubin czy Pogoń Szczecin. Jak udało się ich sprowadzić?

– Nasze obiekty cieszą się bardzo dobrą opinią w Polsce. Przyjeżdżają do nas na zgrupowania nawet zespoły z Ekstraklasy. Renoma niesie się po kraju i stąd zainteresowanie współpracą ze strony PZPN, który szukał bazy treningowej na wysokim poziomie w pobliżu Warszawy – opowiada prezes ARMS. – Na pewno pomogła też wizyta w siedzibie związku prezydenta Siedlec **Andrzej Sitnika** i przedstawiciela ARMS, **Marka Jastrzębskiego**, którzy prezentowali naszą ofertę i mocno zachwalali obiekty. Przede wszystkim jednak bronimy się jakością.

Prezes zapewnia, że siedlecka baza treningowa zdobyła uznanie organizatorów turnusów.

– Zgrupowania miały charakter sprawdzający nasze obiekty, bo przecież obiecywać można wiele rzeczy. Weryfikacja przebiegła pomyślnie. Zachwalano naszą infrastrukturę, boiska treningowe, park wodny, halę sportową. Dziękowano za zapewnienie miłej atmosfery. Ocena jest tak pozytywna, że z miejsca przystąpiliśmy do rozmów na temat zgrupowań PZPN, organizowanych w okresie letnim.

fot. ARMS

Niewykluczona jest dłuższa współpraca PZPN z ARMS.

– Piłka jest w grze. Ale nie ukrywam, że szansa jest duża, żebyśmy stali się stałym partnerem związku na polu szkolenia reprezentacyjnych grup młodzieżowych. Niestety, w przypadku starszych kadr nie możemy być brani pod uwagę, gdyż Siedlce nie spełniają wymogów jeśli chodzi o zakwaterowanie. W takim przypadku potrzebne są hotele czterogwiazdkowe, a takich w naszym mieście nie mamy – mówi prezes Truszkowski.

Następnie dodaje, że ARMS na współpracy z PZPN zyskała nie tylko pod względem promocyjnym i prestiżowym, ale też finansowym.

– Zgrupowania miały charakter komercyjny. Jesteśmy zadowoleni z przychodów, a te w perspektywie będą jeszcze większe. Nasza renoma rośnie. Odbieramy kolejne telefony z pytaniami o możliwość przyjazdu do Siedlec dużych piłkarskich marek. Niedawno kontaktowali się z nami przedstawiciele Śląska Wrocław.

Współpraca z PZPN ma być też szansą dla siedleckich klubów i stowarzyszeń.

– Zabiegaliśmy o możliwość podpatrywania przez siedleckich trenerów metod szkoleniowych na poziomie reprezentacyjnym, czyli najwyższym w kraju. W odpowiedzi usłyszeliśmy, że nie ma żadnego problemu. Czyli jest pełna otwartość po stronie PZPN. Nic, tylko korzystać! – mówi prezes Truszkowski.

PAWEŁ ŚWIERCZEWSKI

Choć wygrała aukcję dla WOŚP, nie chciała wpłacić pieniędzy...

Szalony Reporter utarł nosa „Babie z Łosic"

Podczas jednej z aukcji na rzecz WOŚP można było wylicytować obiad z Szalonym Reporterem, popularnym polskim Tik-Tokerem (ponad 200 tys. obserwujących). Wygrała ją mieszkanka Łosic.

Jednak, jak wynika z relacji Tik-Tokera, odmówiła wpłaty pieniędzy na WOŚP, tłumacząc że „się pomyliła". Chodziło o blisko 10 tys. złotych. Kobieta wcześniej kilkukrotnie przebijała proponowane przez innych stawki.

W tej sytuacji Szalony Reporter zorganizował akcję „Pokażmy babie z Łosic, że dobro wygrywa!". Namawiał do zbiórki pieniędzy, które zrekompensują brak wpłaty od mieszkanki naszego regionu. Akcja zakończyła się sukcesem! Jak informuje Tik-Toker, firma „Twój cel to" zapłaciła za obiad z nim... 40 tys. zł! Ponadto jeden z jego obserwatrów wpłacił 10 tys. zł bezpośrednio na konto WOŚP, a ponad 13 tys. zł zgromadzono za pośrednictwem portalu zrzutka.pl. Szalony Reporter wszystko skwitował wpisem: „Podziękujmy babie z Łosic – to jej zasługa".

Potwierdziło się przysłowie, że nie ma tego złego, co by na dobre nie wyszło. Na WOŚP wpłacono siedem razy więcej pieniędzy niż pierwotnie planowano. A sławie „Chytrej Baby z Radomia" dorównała mieszkanka dużo mniejszych Łosic. Tylko czy na taką właśnie sławę liczyła? (**PŚ**)

SONDA

Twoim zdaniem wojna Rosji z Ukrainą jest...

Oddano głosów: 234

W tym tygodniu pytamy:

Czy osoby mniej zamożne powinny płacić niższe podatki niż osoby bogate?

- zdecydowanie tak
- raczej tak
- raczej nie
- zdecydowanie nie
- trudno powiedzieć

Głosować można na: **tygodniksiedlecki.com**

eprasa.pl/42a4da0068

Wiało w powiatach

POWIAT GARWOLIŃSKI

– Tylko przez weekend, 19 i 20 lutego, na terenie powiatu garwolińskiego strażacy interweniowali około 150 razy. Większość wezwań była w sobotę, dotyczyły przewróconych drzew, połamanych konarów, zerwanych linii energetycznych, uszkodzonych dachów (w 11 przypadkach na budynkach mieszkalnych i w 17 na budynkach gospodarczych). Nikt nie odniósł obrażeń. W działania było zaangażowanych łącznie 71 zastępów straży pożarnej – poinformował mł. bryg. **Tomasz Biernacki** zastępca komendanta powiatowego PSP w Garwolinie.

POWIAT MIŃSKI

– Miniony weekend był wyczerpujący dla jednostek straży pożarnej z powiatu mińskiego. Odnotowano prawie 400 zdarzeń, związanych z opadami deszczu i wichurami. Tylko w sobotę zastępy OSP i PSP interweniowały 257 razy, usuwając skutki silnego wiatru z dróg i posesji, w tym połamanych gałęzi oraz powalonych drzew. Wiele zgłoszeń dotyczyło uszkodzonych lub zerwanych dachów na budynkach. Największa liczba zdarzeń miała miejsce na terenie miasta Sulejówek oraz gminy Mińsk Mazowiecki – poinformował kpt. **Kamil Płochocki** oficer prasowy z mińskiej PSP.

POWIAT SIEDLECKI

– W powiecie siedleckim strażacy interweniowali około 150 razy. Przeważnie były to wezwania do powalonych drzew na jezdnie, a w miejscowości Łęczycki na budynku gospodarczym została zerwana część dachu. W tej samej miejscowości została uszkodzona linia energetyczna, nie było prądu, strażacy udostępnili agregat prądotwórczy osobie podłączonej do koncentratora tlenu. W miejscowości Jedlina na budynku mieszkalnym został zerwany dach, a w Siedlcach uszkodzeniu uległ dach na budynku przedszkola. Również na budynkach wielorodzinnych przy ul. Poznańskiej, Młynarskiej i Partyzantów wiatr częściowo uszkodził dachy. Na Piaskach Starowiejskich drzewo przewróciło się na dom, na szczęście nikt nie ucierpiał. Pozrywane linie energetyczne pozbawiły wiele gospodarstw prądu. W akcjach uczestniczyło około 80 zastępów – powiedział mł. bryg. **Paweł Kulicki** oficer prasowy siedleckiej PSP. (**ak**)

POWIAT SOKOŁOWSKI

Do stanowiska kierowania PSP w Sokołowie Podlaskim wpłynęły w sobotę aż 162 zgłoszenia.

– Uszkodzonych zostało ponad 50 budynków mieszkalnych i gospodarczych. Strażacy 96 razy interweniowali przy usuwaniu powalonych przez silne porywy wiatru drzew, które zalegały na drogach oraz innych obiektach. W działaniach ratowniczych w powiecie sokołowskim uczestniczyło 27 pojazdów PSP (93 ratowników) oraz 165 pojazdów OSP (978 ratowników). Szczęśliwie we wszystkich zdarzeniach nikt nie ucierpiał – poinformowali strażacy. (**DK**)

fot. Mariusz Kurowski

Siedlce, ul. Unitów Podlaskich

fot. Aneta Ryszawa

fot. PSP Mińsk Maz.

fot. OSP Sulejówek

O skutkach wichury w powiecie węgrowskim czytaj str. 11

Dziękujemy Czytelnikom za przysłane zdjęcia.

Zmogła go wichura

fot. DPT „Reymontówka"

Niestety sobotnia wichura nie ominęła „Reymontówki" w Chlewiskach. Powaliła piękny, prawie 30-metrowy świerk znajdujący się na klombie przed budynkiem.

– Szkoda nam bardzo bo pięknie witał naszych gości. W to miejsce posadzimy młode drzewo – mówią pracownicy.

A. KRÓL

R E K L A M A

„W górę serca, je..ć TVN", czyli nauczyciel i uczeń...

Bez konsekwencji

Gdy na studniówce w Elblągu uczniowie krzyczeli „je..ć PiS", zapowiedziano surowe kary. Ale gdy w Węgrowie nauczyciel zanucił „je..ć TVN", sprawa przeszła ulgowo. Nauczyciel jest znany z prawicowych poglądów i chętnie fotografuje się z pisowskimi politykami. W szkole uznano, że to był jednorazowy incydent.

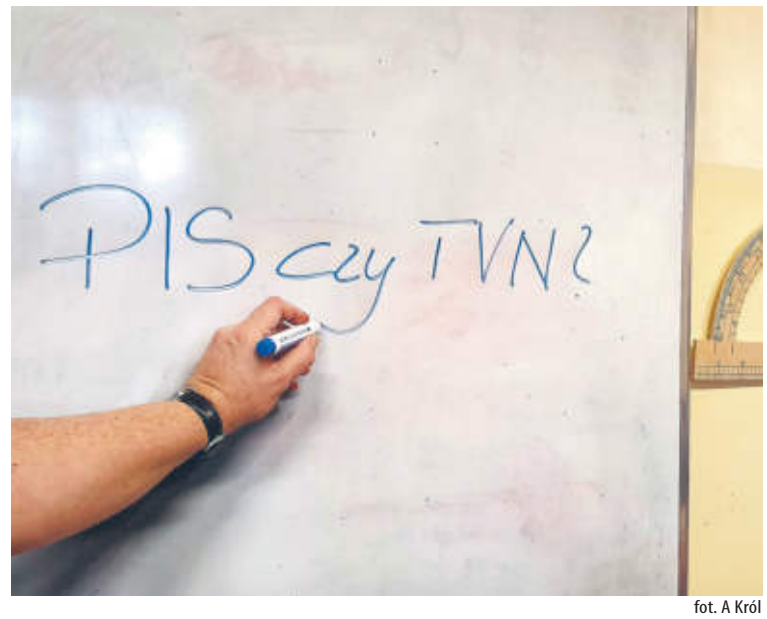

fot. A Król

Do bulwersującej sytuacji doszło na jednej z lekcji w Zespole Szkół Ponadgimnazjalnych im. Jana Kochanowskiego w Węgrowie. Uczniowie ją nagrali. Słychać słowa nauczyciela:

– „Żeby to było jasne, chcę ci pokazać, jak (dźwięk nieczytelny)…. krzyczeć je..ać PiS. To jedźcie, kurde, na marsz. I zobaczymy, kto kogo będzie je..ł. A może je..ć TVN? W górę serca, je..ć TVN. Znasz taką piosenkę?"

Nie – odpowiada uczeń.

Nauczyciel zaczyna śpiewać na melodię „Yellow Submarine": „W górę serca, je..ć TVN, je..ć TVN, je..ć TVN". Z nagrania nie wynika, jaka dyskusja toczyła się wcześniej.

Nagranie trafiło do biura posłanki Kamili Gasiuk-Pihowicz. Została poproszona o interwencję.

– Dostałam kilka skarg – mówi posłanka. – Oburzenie mieszkańców Węgrowa wynikało głównie z tego, że takich słów użył nauczyciel, zobowiązany przecież do określonych standardów zachowania. Tutaj mamy do czynienia z wulgarnymi słowami, użytymi podczas lekcji z młodzieżą, co w mojej ocenie stanowi naruszenie obowiązków nauczyciela, które określone są w art. 6 Kartu Nauczyciela. Osoby, które do mnie przyszły z tym problemem, nie chciały zgłosić go pod własnym nazwiskiem, gdyż obawiały się konwekcji z powodu politycznego zaangażowania nauczyciela, który chętnie fotografuje się z prezydentem **Andrzejem Dudą**, senator **Marią Koc**, przedstawia się jako członek klubu „Gazety Polskiej".

Posłanka poprosiła dyrekcję szkoły o wyjaśnienia.

TO TYLKO RAZ…

Uczniów najwyraźniej zbulwersowała rozmowa z nauczycielem. Jeden z nich zgłosił sprawę wicedyrektorowi szkoły. Interweniowano również w kuratorium oświaty i węgrowskim starostwie powiatowym (tu interweniowali radni z Komitetu „Wspólna Droga").

Starosta węgrowska **Ewa Besztak** odpisała radnym: – *(…) Z wyjaśnień wynika, że nauczyciel usłyszał wulgarny okrzyk o zabarwieniu politycznym* (podobno jeden z uczniów miał powiedzieć: „Je..ć PiS" – przyp. red.) *i zareagował na niego uwagą na temat zachowania uczniów, pytając, dlaczego padł taki tekst, a nie inny. W dalszej wypowiedzi nauczyciel użył cytatu zawierającego wulgaryzm, przed treścią którego ostrzegł uczniów. Według stanowiska nauczyciela, takie zachowanie z jego strony nigdy wcześniej nie miało miejsca*.

Starosta pisze również, że *z dotychczas ustalonych okoliczności, w tym oświadczenia samego nauczyciela, wynika, że tenże nauczyciel rzeczywiście użył w obecności uczniów słów wulgarnych, jednak – nie udało się jednoznacznie ustalić, czy było to promowanie poglądów politycznych, czy też element dyskusji z uczniami o poziomie współczesnej debaty politycznej w Polsce, związany z użyciem pewnych wulgarnych cytatów*.

Nauczyciel twierdził również, że takie zachowanie miało miejsce tylko jeden raz.

W szkole przeprowadzono postępowanie. Dyrektor **Jacek Nowotniak** odpowiedział posłance, że obserwował lekcje nauczyciela i nie zauważył żadnych niepokojących elementów.

BEZ KONSEKWENCJI

– Nauczyciel przyznał się do jednego incydentu – mówi nam dyrektor Jacek Nowotniak. – Twierdzi, że w ten sposób zareagował na wulgaryzm ze strony uczniów. Został pouczony o konieczności unikania takich sytuacji.

Czy wobec nauczyciela wyciągnięto konsekwencje?

– Nie było przesłanek – twierdzi dyrektor. – To nie było zachowanie nagminne.

Jednak posłanka Kamila Gasiuk-Pihowicz jest zdziwiona brakiem konsekwencji.

– Absolutnie nie jestem zadowolona z takiego sposobu załatwienia tej sprawy – podkreśla. – Po mojej interwencji dyrektor odniósł się jedynie do zachowania nauczyciela na lekcjach, które odbyły się po tym zdarzeniu. Nie odniósł się natomiast do tej bulwersującej sytuacji.

Posłanka przypomina głośną studniówkę w Elblągu, gdzie uczniowie w trakcie zabawy krzyczeli „Je..ć PiS". Dyrektorka tamtejszej szkoły zapowiedziała, że uczeń, który opublikował nagranie, zostanie ukarany naganą.

– Porównanie sytuacji z Węgrowa i Elbląga pokazuje, że są równi i równiejsi. Jeśli ktoś bezkompromisowo broni partii rządzącej lub jest z nią związany, to można być pewnym, że takiej osobie włos z głowy nie spadnie. Uczeń z Elbląga został surowo ukarany, tymczasem nauczyciel, który powinien świecić przykładem, nie poniósł żadnych konsekwencji. Trudno nie szukać analogii w „Folwarku zwierzęcym" Orwella, gdzie wszystkie zwierzęta były równe, ale niektóre jednak równiejsze. Na szczęście każda władza mija.

Próbowaliśmy się skontaktować z nauczycielem, pozostawiając numer telefonu w sekretariacie szkoły i prosząc o kontakt. Nauczyciel nie zadzwonił.

JUSTYNA JANUSZ

Centrum w Bielanach

Przychodnia „Centrum" w Bielanach ma nową siedzibę. Mieści się przy ulicy Siedleckiej, w tym samym budynku co sklep „Topaz". Właściciele obu firm porozumieli się i razem wybudowali budynek.

– To przykład idealnej współpracy między przedsiębiorcami – zachwalał wójt gminy Bielany **Zbigniew Woźniak**.

Przychodnia „Centrum" przyjmuje pacjentów w Bielanach już od kilku lat. W tej chwili ma pod opieką około 2 tysięcy osób. Gdy zaczęło ich przybywać, potrzebne były kolejne gabinety, a także lokal na dzienny dom opieki medycznej dla osób starszych. Przychodnia została więc przeniesiona w nowe miejsce.

– Pewne rzeczy ciężko osiągnąć, czasami trzeba iść pod wiatr – mówił podczas otwarcia prezes „Centrum" **Paweł Żuk**. Słowa o wietrze zapewne nie były przypadkowe, bo tego dnia nad naszym regionem przechodziły nawałnice, a w powiecie sokołowskim (i przychodni) nie było prądu, bo linie energetyczne zostały uszkodzone. – Jednym z naszych głównych celów jest zapewnienie odpowiedniego dostępu do usług medycznych dla mieszkańców mniejszych miejscowości. Przychodnia w Bielanach jest tego przykładem. Tego ośrodka nie powstydziłaby się żadna przychodnia w dużym mieście wojewódzkim.

Kierownik przychodni w Bielanach, lekarz **Marcin Mazur**, zachwalał zespół, który z nim pracuje. – A wszystkim pacjentom życzę, żeby z naszych usług musieli korzystać głównie z powodów profilaktycznych, a nie pogorszenia się stanu zdrowia – mówił.

fot. A Król

W przychodni w Bielanach, oprócz lekarza medycyny rodzinnej, przyjmują również: stomatolog, kardiolog, ginekolog i neurolog. (**jj**)

Gmina Jabłonna Lacka

Granie i Lipiny zniesione

Z wykazu miejscowości w gminie Jabłonna Lacka znikają dwie wsie, Lipiny i Granie.

– Jadąc w stronę Sterdyni, już za granicą z gminą, stoją domy. I to jest tak zwane Granie. Ale to nie u nas – mówi wójt **Wiesław Michalczuk**. – A Lipiny? Nawet najstarsi mieszkańcy nie pamiętają, gdzie to jest – przyznaje.

Zgodnie z obecnie obowiązującym wykazem urzędowych nazw miejscowości i ich części, Granie to część wsi Dzierzby Włościańskie, natomiast Lipiny to część wsi Krzemień-Wieś. I pewnie kiedyś tak było…

Uchwałę w sprawie zniesienia nazw miejscowości, które w rzeczywistości nie istnieją, przyjęto na ostatniej sesji rady gminy. Wcześniej, zgodnie z przepisami, zarządzono w tej sprawie konsultacje wśród mieszkańców. Teraz gmina może wystąpić do MSWiA, za pośrednictwem wojewody mazowieckiego, o urzędowe zniesienie tych nazw. (**DK**)

R E K L A M A

szip
885 655 513
885 655 515
paliwa@sziptrade.pl
OLEJ NAPĘDOWY
SPECJALNA PROMOCJA CENOWA W LUTYM!
ZAPRASZAMY ROLNIKÓW
● wysoka jakość produktu,
● transport gratis
sprzedaż zbiorników do ON
www.sziptrade.pl

MOIM ZDANIEM...

Tłusty czwartek, czyli...

RENATA CHOJECKA
siedlczanka 60+

Tłusty czwartek od wieków rozpoczyna ostatni tydzień zapustów. Tradycja mówi, że by mieć szczęście i zdrowie, by wiodło się w życiu, należy tego dnia pić i jeść bardzo dużo, zwłaszcza tłustych potraw. To dlatego w Polsce przez lata tłusty czwartek rozpoczynały huczne zabawy i różnorodne zwyczaje, które odbywały się w ostatnie dni karnawału. Jeśli o mnie chodzi, to od najmłodszych lat bardzo lubię ten dzień, ponieważ w moim rodzinnym domu Mama dochowywała tradycji smażenia słodkich racuchów, pączków lub chrustu (zwanego faworkami). Nie raz i nie dwa ja oraz moje rodzeństwo mieliśmy lekko poparzone palce, gdyż zbyt wcześnie staraliśmy się ująć w ręce gorące jeszcze pączki – pyszne, słodkie, nadziewane konfiturą z róży z dodatkiem migdałów. To była pychota, zwłaszcza dla dzieci, choć i dziś bardzo je lubię i oczywiście zajadam w tłusty czwartek.

NINA ZANIEWICZ
rzecznik prasowa łosickiej policji

Policjanci nie od dziś kojarzą się z pączkami, mimo że o ile wiem, donatowo-mundurowe tradycje mają swoje źródło w Stanach Zjednoczonych. Tłusty czwartek w Polsce to chyba jedyny taki dzień w roku, gdy niemal wszyscy sięgamy po lukrowane wypieki, przestajemy przez chwilę liczyć kalorie i ustawiamy się w gigantycznych kolejkach do ulubionych cukierni. Policjant też człowiek, też lubi pączki, faworki czy oponki, ale myślę, że warto zachować umiar, zwłaszcza podczas służby, i pomyśleć choćby o tym, jak daleko da się radę pobiec, jeśli się straci rachubę. W praktyce polecam każdemu chociaż ten raz w roku osłodzić sobie dzień. A później założyć sportowe buty i pobiegać solidnie, żeby amerykańskie oponki nie przerodziły się w oponkę wokół talii w miejscu przeznaczonym na pas z wyposażeniem.

MARIUSZ KUCEWICZ
burmistrz Łosic

Oczywiście, że pamiętam o świętowaniu tłustego czwartku. To tradycja, którą kultywuję od dziecka. W moim domu zawsze Mama była inicjatorką świętowania, bo co roku to ona smażyła pączki i faworki. Dziś niestety muszę się ograniczać i z reguły poprzestaję na 2 pączkach – z awokado albo w formie obwarzanków, bo te najbardziej lubię. Zwykle jem jednego w domu, a drugiego w pracy. W urzędzie miasta i gminy pamiętamy, żeby tego dnia nikomu nie zabrakło pączka do kawy. Oczywiście za te słodkości płacimy składkowo, nie z urzędowej kasy. Na szczęście w Łosicach nie ma problemu z ich kupieniem – jest sporo sklepów i lokali gastronomicznych, choć pewnie o produkcję na miejscu trochę trudniej. Niezastąpione pączki, smakujące jak u babci, zapewniają za to tutejsze koła gospodyń wiejskich.

ANETA OLSZEWSKA
siedlczanka, studentka

Tłusty czwartek zwykle znika z mojej pamięci na długo, jednak szybko sobie o nim przypominam, gdy widzę datę w kalendarzu. Ten dzień od kilku lat już kojarzy mi się z moją Babcią. Była mistrzynią wypieków i wiele się od niej nauczyłam. W tym przepisu na faworki. Moja Mama stoi murem za pączkami, dlatego robienie chrustu jest w moich rękach. Przepis wędruje po mojej rodzinie od bardzo dawna. Przekazywany w linii żeńskiej staje się prezentem dla kolejnej zafascynowanej wypiekami dziewczyny. Z licznego grona wnuczek to ja okazałam się godna. Niestety, nie nauczę się od Babci niczego więcej, dlatego staram się ze wszystkich sił zachować wspomnienie o Niej w tej drobnej słodyczy. Za kilkanaście lat przekażę przepis kolejnej osobie. Mam nadzieję, że będzie zwariowana jak ja i nie pozwoli upaść tej tradycji. (**BS**)

rys. M. Andrzejewski

Czy wokal mieszkanki Strzały odwróci fotele jurorów?

Lenka Ornowska w The Voice Kids!

Lena Ornowska, 9-letnia mieszkanka Strzały, jest uczestniczką piątej edycji programu TVP2 „The Voice Kids". Odcinek z jej udziałem będzie można zobaczyć w sobotę, **26 lutego**. Początek emisji **o godz. 20**.

Jurorami piątej edycji „The Voice Kids" są: Cleo, Dawid Kwiatkowski oraz Tomson i Baron. Pierwszy etap programu to „przesłuchania w ciemno". Jurorzy nie widzą występu małego artysty, słyszą tylko jego wokal. Gdy uznają, że chcą mieć go w swojej drużynie, wciskają guzik i odwracają swoje fotele. A wykonawca decyduje, pod czyim okiem chce rozwijać swój talent muzyczny. Czy mieszkance Strzały uda się przekonać do siebie któregoś z jurorów? Przekonamy się już w sobotę!

Trzymamy kciuki za Lenkę, która wygrała wiele konkursów wokalnych w naszym regionie (i nie tylko). Teraz czas, żeby jej piękny głos usłyszała cała Polska! (**PŚ**)

Karnawałowa rewia tańca

26 lutego o godz. 17.00 w sali „Podlasie" MOK w Siedlcach odbędzie się koncert LUZTRACJA 2021. Będzie to karnawałowa rewia tańca, w której wystąpią tancerze Formacji Tańca Nowoczesnego LUZ, Alternatywnego Teatru Tańca LUZ i Akademii Tańca LUZ ART (grupa Jazz B).

Podczas tego tanecznego podsumowania roku 2021 finaliści Mistrzostw Świata i uczestnicy ostatniej edycji programu Mam Talent, emitowanego w telewizji TVN, zaprezentują mistrzowskie choreografie: **Joanny Woszczyńskiej, Bartka Woszczyńskiego** i **Katarzyny Popławskiej**. Bilety w cenie 25 zł do nabycia online na stronie bilety.mok.siedlce.pl oraz w kasie MOK, ul. Sienkiewicza 63, od poniedziałku do piątku w godz. 9:00-16:45 i godzinę przed koncertem. Rezerwacje miejsc pod nr. tel. 25 794 31 26. Liczba miejsc ograniczona. (**ed**)

Tanga i walce na koniec karnawału

W najbliższą **niedzielę, 27 lutego, o godz. 17.00** w Sali Białej MOK w Siedlcach usłyszymy Kwartet Smyczkowy Aleksandria w ramach koncertu „Jeszcze trochę karnawału". Zespół zaprezentuje słynne tanga i walce, a także popularne piosenki włoskie i amerykańskie. Kwartet Smyczkowy Aleksandria powstał w 2008 roku. Obecnie tworzy go czwórka muzyków: **Piotr Grabowicz** (kierownik artystyczny i I skrzypce), **Dariusz Rytel** (II skrzypce), **Katarzyna Wasińska** (altówka) i **Edyta Koć** (wiolonczela).

Bilety w cenie 20 zł do nabycia na stronie bilety.mok.siedlce.pl oraz w kasie MOK. Rezerwacje miejsc pod nr. tel. 25 794 31 26. (**ed**)

Sokołowski Ośrodek Kultury

Zapisz się na „Szpulkę"

Sokołowski Ośrodek Kultury zaprasza teatry amatorskie z całej Polski do udziału w Ogólnopolskim Festiwalu Teatrów Amatorskich „Szpulka". Festiwal będzie trwał od 1 do 3 kwietnia, a zapisywać można się **do 20 marca**.

– Festiwal pozwoli zaprezentować różnorodne formy teatralne. Będzie okazją do zainicjowania wymiany doświadczeń oraz poszukiwania inspiracji podczas warsztatów z jurorami – zapowiada SOK. – Zapraszamy zespoły, których uczestnicy ukończyli 15 lat.

Regulamin, karta zgłoszenia i pozostałe niezbędne informacje są dostępne na stronie: sokolowskakultura.pl. (**DK**)

R E K L A M A

Firma TYM-BUD s.p. z o. o.
msc. Jagodnia 28, 08-110 Siedlce, www.ogrodzenia-mazowieckie.pl
przęsła są ocynkowane i lakierowane proszkowo
531-000-309
PROMOCJE !!! SUPER CENY NA OGRODZENIA
SPRZEDAŻ // PRODUKCJA
PANELI // SIATEK OGRODZENIOWYCH
RĘBAKI DO GAŁĘZI
PRODUKCJA
www.ogrodzenia-mazowieckie.waw.pl
• BRAMY i FURTKI • SŁUPKI • AKCESORIA OGRODZENIOWE • AUTOMATYKA • MONTAŻ • DOWÓZ DO KLIENTA

Dirty Dancing po latach

To będzie gratka dla fanów kultowego filmu z lat 80. „Dirty Dancing".

6 marca na deskach Centrum Kultury i Sztuki zostanie wystawiony spektakl taneczny „Dirty Dancing po latach". Jeśli zastanawiało Was, jak potoczyły się dalsze losy Baby, Penny i Johnny'ego, koniecznie wybierzcie się na to przedstawienie. Będzie to wieczór wspomnień, podczas którego para głównych bohaterów jest przedstawiana w czasach filmowych oraz dzisiejszych. W związku z dużym zainteresowaniem spektakl zostanie wystawiony dwa razy – **o godz. 16 i o godz. 19**. Bilety w cenie 80 zł można kupić na stronie www.bilety-na.pl oraz w kasie CKiS. (**ed**)

Old Breakout

5 marca o godz. 19.00 w sali „Podlasie" MOK w Siedlcach odbędzie się koncert Old Breakout „Tribute to Nalepa & Kubasińska". Jest to muzyczna inicjatywa członków oryginalnego składu zespołu Breakout, legendy polskiej sceny z lat siedemdziesiątych, założonego przez Tadeusza Nalepę. Podczas koncertu usłyszymy takie przeboje, jak: „Kiedy byłem małym chłopcem", „Poszłabym za tobą", „Na drugim brzegu tęczy", „Gdybyś kochał, hej!", „Pomaluj moje sny" oraz wiele innych. Zespół tworzą: **Tadeusz Trzciński** – legendarny harmonijkarz i współtwórca zespołu, **Maciej Kubicki** – gitara basowa oraz doskonali polscy bluesmani: **Marcin Kołdra** – wokal, gitara, **Sławek Burakowski** – gitara, **Łukasz Biliński** – perkusja.

Bilety w cenie 60 zł (normalny) i 48 zł (z Kartą Senior 65+) do nabycia na stronie bilety.mok.siedlce.pl oraz w kasie MOK, ul. Sienkiewicza 63. Rezerwacje pod nr. tel. 25 794 31 26.(**ed**)

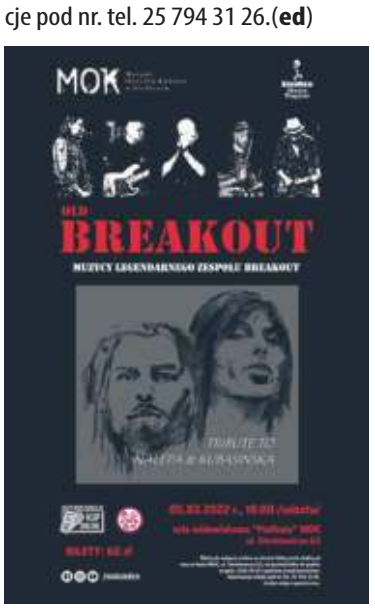

Laureat Złotych Skrzydeł „Tygodnika Siedleckiego”
Nauczyciel matematyki, światu znany jako Zbirek, czyli autor satyrycznych rysunków, komentujących rzeczywistość społeczną i polityczną.

Nie lubię zmian

Z Mirosławem Andrzejewskim rozmawia Mariola Zaczyńska.

Mirosław Andrzejewski
Laureat Złotych Skrzydeł „Tygodnika Siedleckiego”

■ **O sobie mówisz, że jesteś konserwatystą.**

– Czyli nie lubię zmian. Jak wejdę w jedne spodnie, to ciężko je zmienić na inne. Skoro są dobre, to po co je zmieniać?

■ **Istnieje stereotyp konserwatysty jako kogoś pozbawionego poczucia humoru.**

– A to nie wiedziałem o tym.

■ **No tak. Taki sztywniak.**

– Sztywny jestem, owszem, zwłaszcza w tańcu. Dla mnie to ciężka sprawa, wielki problem.

■ **Taniec?**

– Tak. Ktoś kiedyś powiedział, że z imprez najbardziej lubi stypy, bo można się najeść, a tańczyć nie trzeba. Ale znam konserwatystów z poczuciem humoru.

■ **Ty jesteś konserwatystą z poczuciem humoru, nietańczącym...**

– Przyznam, że byłem na zajęciach w szkole tańca państwa Jaroszyńskich, polecam, bo nawet mnie nauczyli dwóch, trzech tańców. To była niespodzianka dla moich córek. Zatańczyłem na ich weselach.

■ **Ale piękna niespodzianka! Już to sobie wyobrażam: wstajesz, wchodzisz na parkiet... Córki padły z wrażenia?**

– Tak.

■ **Obawiam się, że skradłeś show pannie młodej...**

– Nie wiem, ale byłem świeżo po kursie, więc chyba nie było źle.

■ **Zastanawiam się, w jakiej kolejności wymieniłbyś najważniejsze wartości: wolność, praca, miłość, rodzina...**

– Miłość na pierwszym miejscu, wolność na drugim, rodzina na trzecim, praca na czwartym.

■ **Miłość Twojego życia to pewnie małżonka.**

– Miłością mojego życia jest Pan Bóg. Bo Bóg jest miłością. Ojciec Szustak pięknie powiedział: dla jednych Bóg jest miłością, a dla innych miłość jest bogiem. Mnie odpowiada ta pierwsza interpretacja. Przy tej drugiej jest tak, że dziś 50% małżeństw z miłości kończy się rozwodem.

■ **Wiara jest dla Ciebie tak ważna?**

– To istota życia. Widzę ludzi, którzy nie żyją wiarą i mają problemy z poukładaniem sobie życia.

■ **Ty masz poukładane?**

– Tak, co nie znaczy, że mnie nic nie zaskakuje. Wiele rzeczy mnie zaskakuje. Jest przypowieść o budowie domu na piasku i na skale. Ja zbudowałem na skale swój dom, choć, oczywiście, przechodzą przez niego burze i kataklizmy, ale dzięki tej skale ciężko mnie złamać.

■ **A wiesz, że tak myślę o Tobie? Zawsze pogodny, uśmiechnięty, ale twardziel, trudny do złamania. Jako 18-latek po raz pierwszy trafiłeś do milicyjnego aresztu, jako 19-latek byłeś internowany... Na koncie masz też ucieczkę z więzienia, potem Cię długo poszukiwano... Odważny jesteś. Film można nakręcić.**

– Wtedy nie chodziło nawet o odwagę, żyłem normalnie, jak rówieśnicy, interesowałem się harcerstwem, żeglarstwem, lubiłem rysować. Miałem w szkolę gablotkę, w której umieszczałem rysunki, a gdy okazały się krytyczne wobec pierwszego sekretarza Gierka i premiera Jaroszewicza, rozdzwoniły się telefony od ważnych ludzi w Siedlcach i wezwano mnie do dyrektora. Zaczęto wypytywać, czy mam związki z KOR-em, opozycją. I tak dowiedziałem się od dyrektora, że jakaś opozycja istnieje, więc zacząłem szukać kontaktu...

■ **No mówiłam, że to jest na film! Idealna historia dla satyryka. Ale wróćmy do twardzielstwa. Co myślisz o łzach? Mężczyzna i łzy... Czasem uronisz kilka?**

– Żeby to było ronienie... Ostatnio różne historie się przetoczyły, łez było dużo.

■ **Czyli nie wstydzisz się łez.**

– Nie.

■ **Jesteś stałym komentatorem wydarzeń politycznych i społecznych zjawisk. Co Ciebie zaskakuje w dzisiejszym świecie?**

– Tak szybko rosnąca laicyzacja. Tego się nie spodziewałem. To, czego nie udało się wprowadzić siłą władzom komunistycznym, dziś ludzie sami wybierają. Za PRL-u na pielgrzymki wyruszało z Siedlec kilka tysięcy ludzi, a na msze papieskie przychodziło po kilka milionów...

■ **Uważasz się za człowieka sukcesu? Zrobiłeś karierę? Jesteś znanym i cenionym rysownikiem. Legendarnym Zbirkiem.**

– No nie, nie jest tak, że kiedy idę ulicą w Warszawie, ktoś mnie zatrzymuje i prosi o autograf. Czyli nie zrobiłem kariery. Ale za to dzięki byłemu prezydentowi Aleksandrowi Kwaśniewskiemu skończyłem studia.

■ **Nie wierzę!**

– Podczas wyborów prezydenckich wyszło, że nie ma wyższego wykształcenia, bo nie obronił pracy magisterskiej. Ja też miałem ukończonych pięć lat studiów, ale nie przystąpiłem do obrony, bo już utrzymywałem się z rysunku. Pracowałem w wytwórni filmów rysunkowych, w czasopismach. Więc po doświadczeniach Kwaśniewskiego wróciłem po ośmiu latach na studia i zdobyłem tytuł magistra.

■ **Wolisz być obserwatorem czy uczestnikiem wydarzeń?**

– Zdecydowanie obserwatorem. Gdyby nie pies, to ja bym najchętniej z domu nie wychodził.

■ **Co za pies?**

– Rasy mieszanej, płci żeńskiej, wiek ok. 10 lat, przygarnięty z ulicy przez żonę.

■ **Kogo pies uznaje za autorytet w domu?**

– Żonę, choć ja jestem z nim non stop, a żona tylko po pracy.

■ **Masz trójkę dorosłych dzieci, o których mówisz, że są z charakterem...**

– Każde jest inne. Jedna córka to siostra zakonna, druga to prawniczka, a syn jest podróżnikiem, wędrowcą, podporucznikiem WOT, kierowcą, prowadził też sklep z militariami. Moje dzieci mają skrajnie różne poglądy. Jedno jest zdecydowanym antyczszepionkowcem, a drugie radykalnym szczepionkowcem. Pojawił się nawet problem, bo zbliżają się moje 60-te urodziny, a córka postawiła ultimatum, że jeśli się nie przebadamy, to nie przyjedzie... Jestem dumny z moich dzieci, ale musiałbym mieć schizofrenię, aby zgadzać się z ich wszystkimi poglądami...

■ **Jesteście cudowną rodziną przy tej swojej inności i niezależności.**

– Czytam codziennie Pismo Święte. To mnie nauczyło, że od tysięcy lat ludzie mają te same problemy. Historia kołem się toczy, jesteśmy cały czas tacy sami, tylko narzędzia się zmieniają... ■

Zdjęcia **A. KRÓL**

R E K L A M A

eprasa.pl/43a4ta0068

Szpilki Zaczyńskiej
Obywatelu! Nakarm PiS!

Suwerenie! Masz wyjątkową okazję wesprzeć „biedaków" z PiS. Wystarczy, że przy rozliczaniu PIT odpiszesz od dochodu darowiznę na budowę Pałacu Saskiego...

Inwestycja ma kosztować „tylko" 2,4 mld zł. Ale cóż to jest wobec wydatków, które pisowska kasta generuje, ot tak sobie, na co dzień? Toż pisowskie tuzy już mogły wybudować Pałac Saski! Wystarczy podliczyć pieniądze wyrzucone na elektrownię Ostrołęka, słynną szczecińską stępkę, która idzie na złom (ach, co za piękne symbole upadku pisowskich ambicji), kary naliczane za Turów i za działalność Izby Dyscyplinarnej, wybory kopertowe, nagrody dla ministrów (które im się należały) i wiele innych przykładów pisowskiego rozpasania...

Ale, nie. To ty, obywatelu, masz teraz zrealizować pisowski sen o potędze. Superpomysł. Wcześniej wpadł na niego Gierek - tylko w ciągu dwóch miesięcy biedny polski naród euforycznie wpłacił 27 mln zł na odbudowę Zamku Królewskiego! Ale dziś takiej euforii przy odbudowie Pałacu Saskiego jakoś nie widać... Czyżby pisowski wyborca był niewdzięczny? Tyle dostaje od ukochanego rządu, a od siebie... nic? Och, to chyba będzie wspaniały sprawdzian miłości do PiS...

Więc lepiej niech się suweren weźmie w garść! Bo skąd kolejne pisowskie koty będą spijały śmietankę? Przecież, tradycyjnie, zanim zacznie się budowa, powołuje się spółkę. Taką do „ogarniania tematu". Jej kierownictwo może zarabiać do 28 tys. zł miesięcznie, nie wliczając w to nagród i dodatków (!). A nie wiem, czy wiesz, wyborco PiS, że na kampanię promującą budowę pałacu już wydano (do 4 listopada 2021 r.) 1,1 mln zł! Pisowskie koty już zarabiają na mówieniu o pomyśle, za który masz zapłacić. Normalnie, interes życia.

Ale, wydaje się, że to sprawdzony patent na dojenie państwowej kasy (czyli naszych kieszeni). Zastosowano go już przy budowie gigantycznego lotniska na polach w Baranowie (Centralny Port Komunikacyjny). Od lat nic się nie buduje, tylko analizuje i przygotowuje strategie. Spółka ostatnio pochwaliła się umową za 6,5 mln euro na opracowanie master planu, czyli wskazania miejsca na lotnisko! Spektakularny sukces! Po tylu latach wypłacania sowitych pensji pracownikom spółki. A według jednej z posłanek, zatrudnionych jest tam ponad 250 osób, przy czym pensje członków zarządu mają wynosić ponad 40 tys. zł. Ostatnio media doniosły o nowym członku zarządu (pensja 32 tys. zł), który ma się zajmować „intensyfikowaniem kontaktów z lokalną społecznością".

Suwerenie! Kiedyś przyjdzie czas, że i ty po podliczeniu strat i dewastacji, jakich dokonała twoja ukochana partia, krzykniesz z głębi serca: „Wy.....ć!"? Oby, prędko. Oby!

MARIOLA ZACZYŃSKA

Artykuł drugiej potrzeby
Ziomek, czyli nacjonalista

Wiele się można dowiedzieć od zmarłych. W słowniku Lindego (Lwów 1857) „nacyonalista" to tyle, co „rodak, ziomek". U Karłowicza (Warszawa 1904) to samo: „rodak, ziomek", także: „członek pewnej narodowości". Słownik Doroszewskiego (Warszawa 1963) odnotowuje dawne znaczenie, ale wybija nowe: nacjonalista to „zwolennik nacjonalizmu, narodowiec".

Skąd zmiana?

O słowach „nacjonalizm" i „nacjonalista" mówił przed sądem Jarosław Marek Rymkiewicz, pozwany przez Agorę, wydawcę „Gazety Wyborczej": – „Te słowa pojawiły się w polszczyźnie na początku wieku XIX i przez cały wiek XIX były używane w takim znaczeniu, że nacjonalista to jest rodak, ktoś kto ma wspólną ojczyznę z innymi Polakami. W 1905 roku Róża Luksemburg nadała tym słowom znaczenie obelżywe. Nazwała nacjonalistą Józefa Piłsudskiego i Ignacego Daszyńskiego i przypisała obłędne skłonności nacjonalistyczne całej polskiej inteligencji, która jej zdaniem domagała się niepodległości dla Polski. I tak to jedna kobieta zmieniła całkowicie znaczenie dwóch obojętnych słów. Teraz po następnych 100 latach w „Gazecie Wyborczej" w każdym numerze możemy spotkać tę samą obelgę, kompletnie fałszywą, niczym nieuzasadnioną. (...) Oskarżanie Polaków o nacjonalizm, na tym właśnie polega dziedzictwo duchowe. Dziedzictwo duchowe oznacza dziedziczenie znaczenia słów. Mam nadzieję, że przywrócimy tym dwóm słowom ich znaczenie właściwe".

Może znaczenie przywrócimy, może nie... Raczej nie. Ale warto zapamiętać, kiedy zaszła zmiana i kto na niej skorzystał. Domaganie się dla Polski niepodległości to „nacjonalizm", a my jesteśmy „nacjonalistami".

Zmarły niedawno Jarosław Marek Rymkiewicz uważał, że w jego krwi nie ma ani jednej polskiej kropli. Był trochę Niemcem (urodził się jako Szulc), trochę Ormianinem, Tatarem, Litwinem... Wiedział, że nie o krew ani o geny chodzi. Nie tak się zostaje Polakiem. „Polskość to jest straszna siła duchowa i to nie my ją wybieramy, bo nie możemy tu niczego wybierać. To ona nas wybiera" – mówił. Polakiem zostaje się, przejmując narodowe dziedzictwo, literaturę, sztukę, obyczaje.

Na okoliczność śmierci poety od tygodnia odprawiam małe prywatne rekolekcje wśród jego książek. W „Kinderszenen" odnotował Rymkiewicz np. niemiecki pomysł Hansa Franka na zagospodarowanie Polaków: „Dla Polaków istnieje tylko jedna możliwość: oddanie swych sił na usługi Europy pod niemieckim przewodem dla własnego dobra, swego dobrze chronionego sposobu życia i odrębności kulturalnych".

Brzmi znajomo?

Nie wydaje się, by Niemcy, choć minęły dekady, widzieli dla siebie i dla nas, Polaków, jakąś inną drogę. Może nauczyli się tylko, że nie warto być aż tak szczerym jak generalny gubernator, przemawiający w 1944 r. na Wawelu.

DARIUSZ KUZIAK

Nagrody Benedyktowicza

W Muzeum Regionalnym w Siedlcach po raz 32. wręczono Nagrody im. Ludomira Benedyktowicza. To wyróżnienia przyznane w 2020 r., ale z powodu pandemii galę przesunięto.

Nagrody im. Ludomira Benedyktowicza są przyznawane od 1987r. Otrzymują je osoby mające wybitne zasługi dla regionu.

Kapituła w składzie: **Małgorzata Biały, Zofia Czapska, Sławomir Kordaczuk, Sławomir Musiej, Grzegorz Skwarek** i **Grzegorz Welik** w 32. edycji nagrody przyznała: **Monice Mikołajczuk** za bogatą działalność publicystyczną oraz popularyzację dziedzictwa kulturowego regionu, **Bożenie Wojciuk** za działalność artystyczną, popularyzację i promocję polskiej kultury ludowej oraz pracę z młodzieżą, a także **Andrzejowi Zdrojewskiemu** za działalność patriotyczno-społeczno-humanitarną na rzecz Łukowa i regionu. (**ak**)

Bożena Wojciuk, Andrzej Zdrojewski i Monika Mikołajczuk

Więcej na www.tygodniksiedlecki.com

Konkurs w bibliotece w Grębkowie
Ich karnawałowe przebrania

Biblioteki to nie tylko placówki upowszechniające czytelnictwo, ale też często instytucje kultury, organizujące ciekawe imprezy i konkursy spoza świata książek. Do takich placówek niewątpliwie należy Gminna Biblioteka Publiczna w Grębkowie, którą kieruje dyrektor **Wanda Miszczak**.

Niedawno biblioteka w Grębkowie zorganizowała konkurs na najciekawsze przebranie karnawałowe. W konkursie wzięło udział 105 dzieci, które odwiedziły bibliotekę i w stroju karnawałowym wzięły udział w sesji zdjęciowej, albo nadesłały swoje zdjęcia w przebraniu. Okazało się, że pomysłowość dzieci oraz ich rodziców nie zna granic. Najmłodsi przebierali się za Spidermanów, roboty, deszczowe chmurki, a nawet… zwykłą herbatę. Konkursowa komisja, oceniając przebrania, miała nie lada problem. Po burzliwych dyskusjach przyznano nagrody w trzech kategoriach wiekowych.

fot. arch. GBP w Grębkowie

Wśród przedszkolaków pierwsze miejsce zajęła **Zuzia Błaszkiewicz**, drugie **Paweł Krasnodębski**, a trzecie **Krzysztof Kowalczyk**. Wyróżnienia otrzymali **Amelia Polkowska** i **Wiktor Grzymała**. Wśród dzieci klas 0-II zwyciężył **Antoni Dmowski**. Na drugim miejscu uplasowała się **Zuzia Szalwa**, a na trzecim **Natalia Kowalczyk**. Wyróżnienia otrzymały **Karolina Grabowska** i **Wiktoria Boruc**. Wśród uczniów klas III i starszych pierwszą nagrodę przyznano **Julii Ciszewskiej**, drugą **Amelii Wielądek**, a trzecią **Aleksandrze Polkowskiej**. Wyróżnienia otrzymali **Mateusz Gral** i **Oskar Rytel**. (**sej**)

Statuetki dla Najlepszych Czytelników

Miejska Biblioteka Publiczna w Węgrowie nagrodziła najwierniejszych i najaktywniejszych Czytelników. Stało się to podczas uroczystej gali w Węgrowskim Ośrodku Kultury.

Dyrektor biblioteki **Małgorzata Rospara** przypomniała o wydarzeniach kulturalnych, organizowanych przez placówkę (konkursy, warsztaty plastyczne i kreatywne, koncerty i wystawy) oraz o publikacjach. W 2021 roku, mimo covidowych obostrzeń, bibliotece przybyło 225 nowych czytelników. Placówka zakupiła 1531 książek za niemal 45 tys. zł, a we wszystkich imprezach biblioteki wzięło udział blisko 13 tys. osób. Okazało się również, że średnia wypożyczonych książek w Węgrowie jest wyższa niż średnia krajowa i wojewódzka.

Na gali uhonorowano czytelników, którzy mają kartę biblioteczną najdłużej – **Marię Matwiejczuk**, **Sławomira Konopińskiego** i **Teresę Ziembę**. Tytuł „Zaczytana rodzina" przypadł **rodzinie Powęzkich**, a jako „Zaczytana para" zostali wyróżnieni **Helena** i **Janusz Śladowscy** oraz **Hanna** i **Czesław Cymonowie**.

Przyznając tytuł Najlepszego Czytelnika 2021 Roku brano pod uwagę kategorie wiekowe i aktywność czytelniczą. Najlepszymi Czytelnikami w grupie do 21 lat zostały **Wiktoria Małkowska** i **Katarzyna Kodym**, w kategorii 22-40 lat – **Mariola Wrzosek**, **Magdalena Malinowska** i **Anna Solka**, a w grupie 40+ – **Barbara Pernach**, **Danuta Szaruga** i **Anna Szyndler.**

Okolicznościowe statuetki i książki wręczał nagrodzonym burmistrz Węgrowa **Paweł Marchela** wraz z dyrektor Małgorzatą Rosparą.

Gościem specjalnym czytelniczej gali był **Robert Górski**, jeden z członków Kabaretu Moralnego Niepokoju, autor serialu „Ucho prezesa" i, jak się okazuje, również autor książek. Razem z **Moniką Sobień-Górską** napisali „Jak zostałem prezesem". Opowiadali o niej w rozmowie z dziennikarzem **Marcinem Michrowskim.**

Nie zabrakło również muzycznego akcentu. Na scenie WOK wystąpiła **Aleksandra Gotowicka**, węgrowianka i absolwentka Gdańskiej Szkoły Artystycznej. (**sej**)

Nagrodzeni w kategorii „Zaczytana para"

Burmistrz Węgrowa Paweł Marchela i nagrodzeni w kategorii 22-40

fot. Małgorzata Kamińska (MBP w Węgrowie)

Nagrodzeni w kategorii 40+ z dyrektorką biblioteki Małgorzatą Rosparą

eprasa.pl/23a4da0068

Masz problem ze zdrowiem psychicznym swoim lub dziecka? Zgłoś się do przychodni Centrum!

Wyjść z kryzysu

W przychodni „Centrum" można skorzystać z porad psychologa, psychiatry, terapeuty uzależnień czy psychoterapeuty. Wszystko oczywiście w ramach kontraktu z Narodowym Funduszem Zdrowia.

fot. A Król

WIĘCEJ MIEJSCA

Kilka miesięcy temu jedna z przychodni „Centrum" przeniosła się z ulicy Czerwonego Krzyża do budynku na ulicy Sokołowskiej (obiekt Collegium Mazovia). Jest tam przede wszystkim więcej miejsca, co umożliwiło rozwój przychodni i jej oferty. – Przybywa osób, które potrzebują porad psychologa czy psychiatry – przyznaje kierownik tej przychodni i psycholog **Małgorzata Kwiatkowska**.

Przychodnia Centrum utworzyła m.in. Ośrodek Środowiskowej Opieki Psychologicznej i Psychoterapeutycznej dla Dzieci i Młodzieży. To nowa forma opieki nad najmłodszymi pacjentami, która powstała jako element trwającej reformy placówek zdrowia psychicznego dla dzieci i młodzieży.

– Niestety od wybuchu pandemii obserwujemy, że trafia do nas coraz więcej dzieci i nastolatków z różnymi zaburzeniami – przyznaje Małgorzata Kwiatkowska. – Coraz więcej dzieci ma problemy z socjalizacją, bo przez kilka miesięcy po prostu nie miały gdzie trenować tych umiejętności: były zamknięte w domach, a kontakt z rówieśnikami realizowały głównie przy użyciu nowoczesnych technologii. Duża część z nich poczuła się osamotniona, a nawet odrzucona. Zabrakło możliwości interakcji, a tym samym malała liczba tematów do rozmów/ pretekstów do inicjowania kontaktów.

Najczęściej młodzi ludzi trafiają do psychologów z powodu zaburzeń lękowych, depresji, samookaleczeń czy uzależnienia od technologii. Niestety, dane są zatrważające.

– W 2021 roku liczba prób samobójczych wśród młodych ludzi wzrosła o ponad połowę w stosunku do danych z roku poprzedniego – dodaje Małgorzata Kwiatkowska. – To pokazuje, w jak kiepskiej kondycji psychicznej są najmłodsi i jak bardzo potrzebują wsparcia.

Do Ośrodka przy ulicy Sokołowskiej może przyjść każdy, kto czuje się zaniepokojony stanem psychicznym swojego dziecka lub swoim (pomocą są objęte dzieci i młodzież do 21. roku życia, jeśli uczą się w szkołach ponadpodstawowych). Nie jest tutaj wymagane skierowanie. Dla każdego plan terapii jest dobierany indywidualnie. Terapeuci mogą dojechać na wizyty domowe. Nie pracują tylko z dzieckiem, możliwa jest również terapia rodzinna. – Czasem zdarza się, że dziecko nie chce rozmawiać z rodzicami na temat swoich problemów, ale otwiera się przed psychologiem – mówi Małgorzata Kwiatkowska. – Postępowanie diagnostyczne obejmuje również rodzinę pacjenta. Jeśli najbliżsi (najczęściej rodzice) chcą współpracować i angażują się w proces terapii, to możemy liczyć na wymierne efekty. Nic jednak nie dzieje się bez wysiłku. Odpowiedzialności nie da się „oddać". Specjalista ma wspierać rodzinę, ale nie wyręczać jej w zadaniach – to po prostu niemożliwe.

DOROŚLI TEŻ

Przy ulicy Sokołowskiej działa również Poradnia Zdrowia Psychicznego dla Dorosłych. – Pandemia, polaryzacja poglądów, kryzys migracyjny czy niepewność związana z gospodarką to tylko kilka czynników, których negatywny wpływ na naszą psychikę można było zaobserwować w ostatnim czasie – mówi psycholog. – Takie okoliczności sprzyjają występowaniu problemów natury psychicznej. Najczęściej mamy do czynienia z zaburzeniami lękowymi oraz zaburzeniami nastroju. Są one dość powszechne w populacji. To powoduje, że część osób musi szukać pomocy u specjalistów. Przy odpowiednim wsparciu są w stanie wyjść z kryzysu.

Żeby dostać się do psychiatry pracującego w tej poradni, nie trzeba żadnego skierowania. Wystarczy zadzwonić lub przyjść osobiście i zapisać się na wizytę. Do psychologa wymagane jest skierowanie od lekarza dowolnej specjalizacji.

Specjaliści pracujący w poradni widzą, jak zmienia się profil ich pacjentów.

– Kiedyś były dysproporcje jeśli chodzi o płeć – mówi Małgorzata Kwiatkowska. – Częściej po pomoc zgłaszały się kobiety. Aktualnie stosunek ten jest wyrównany. Mężczyźni coraz chętniej i z mniejszymi oporami korzystają ze wsparcia specjalistów. To dobry znak. Każdy ma prawo do tego, by sobie z czymś nie radzić. To żaden wstyd. Błędem jest hołdowanie przekonaniom typu: „muszę sam się z tym uporać".

I UZALEŻNIENIA

W tej samej przychodni działa również Poradnia Leczenia Uzależnień. Osoby uzależnione są przyjmowane bez skierowania. Z kolei osoby współuzależnione, najczęściej członkowie rodziny, powinny przyjść ze skierowaniem. – Popyt na te usługi jest bardzo duży – mówi psycholog. – Staramy się jednak tak pracować, by pomóc jak największej liczbie pacjentów.

Niestety, problem uzależnień dotyka coraz młodsze osoby. Przyczyn takiego stanu rzeczy jest wiele. – dodaje Małgorzata Kwiatkowska. – W tej grupie najczęściej mamy do czynienia z uzależnieniami od substancji psychoaktywnych oraz behawioralnymi. Badania pokazują, że w im wcześniejszym wieku sięgamy po używki, tym większe szkody zdrowotne one powodują, a część z nich jest niestety nieodwracalna. W dodatku uzależnienia często współwystępują z innymi zaburzeniami psychicznymi, więc leczenie musi być kompleksowe.

Przychodnia przy ulicy Sokołowskiej jest czynna od poniedziałku do piątku, w godzinach 8.00-20.00.

Na wizytę u psychiatry w tej przychodni czeka się około 2 tygodni, na badania psychologiczne – około miesiąca. Czas oczekiwania na terapię psychologiczną jest mocno zróżnicowany. Najbardziej odległe terminy dotyczą psychoterapii indywidualnej, co wynika ze specyfiki tej metody leczenia.

R E K L A M A

SMILE CONCEPT
GABINET DENTYSTYCZNY
- Kompleksowe leczenie protetyczne i ortodontyczne,
- Leczenie implantologiczne,
- Leczenie dzieci

Nowy gabinet

Zapraszamy od poniedziałku do piątku od 9-19
Siedlce, ul. Świętojańska 13/7
Tel. 696 460 046

R E K L A M A

PRESTIGE institute
medical day spa
MEDYCYNA ESTETYCZNA
KOSMETOLOGIA
MAKIJAŻ PERMANENTNY
FRYZJERSTWO
LASEROTERAPIA
telefon: 500 600 908
GALERIA SIEDLCE
www.prestigeinstitute.pl
» piętro 1
VOUCHERY PODARUNKOWE

CENTRUM® Medyczno-Diagnostyczne
Opieka dla dzieci i młodzieży
Z SIEDLEC I POWIATU SIEDLECKIEGO.
OŚRODEK ŚRODOWISKOWEJ OPIEKI PSYCHOLOGICZNEJ I PSYCHOTERAPEUTYCZNEJ DLA DZIECI I MŁODZIEŻY
W SIEDLCACH
- w ramach I-go stopnia referencyjnego nowego modelu ochrony zdrowia psychicznego dzieci i młodzieży
ul. Sokołowska 161 tel. 25 631 08 67 terapiasiedlce@centrum.med.pl
Nie wymagamy skierowania. Świadczenia realizowane BEZPŁATNIE w ramach Narodowego Funduszu Zdrowia.
OŚRODEK ŚWIADCZY USŁUGI W ZAKRESIE:
Psychoterapia indywidualna
Psychoterapia grupowa
Psychoterapia rodzinna
Porady psychologiczne
Diagnoza psychologiczna
Sesje wsparcia psychospołecznego
Wizyty domowe i środowiskowe

OPTYK ALFA
- Optometryczne badania wzroku
- Aplikacja soczewek kontaktowych
- Terapia widzenia
- Realizacja recept
- Serwis okularów
SALON UL. TRAUGUTTA 32, 506-106-406
SALON UL. STARY RYNEK 5, 574-101-919
MIŃSK MAZOWIECKI
OPTYKALFA.PL
Najlepsze okulary dla Ciebie i Twojej rodziny...

NEODERM
ul. Ks. Niedziałka 13 (bud. M3)
08-110 Siedlce
tel. 507 144 206
neoderm.pl
Otwarte:
pon. – pt. 8-20.00, sob. 10-15.00
KLINIKA DERMATOLOGII I MEDYCYNY ESTETYCZNEJ
Nowość w Siedlcach!
- GINEKOLOGIA ESTETYCZNA
- LASEROWE LECZENIE NIETRZYMANIA MOCZU
- SEKSUOLOGIA
-30% na pakiet 2 zabiegów laserowych

Radni w Ceranowie nie rezygnują. Chcą, by przy szkole powstała sala sportowa.

Za, a nawet przeciw

Na listopadowej sesji rady gminy o uchwałę w sprawie inicjatywy budowy sali sportowej przy szkole w Ceranowie upomniał się radny Józef Dziwulski. Wójt Ewa Częścik wydawała się sceptyczna. – Sala jest potrzebna, ale czy nas stać na jej utrzymanie? – pytała. – To będzie pudełko na powietrze, które trzeba będzie ogrzewać...

Projekt w sprawie budowy głosowano pod koniec grudnia. Jako inicjatorzy podpisali się radni: **Józef Dziwulski, Wanda Golatowska, Andrzej Fabisiak, Anna Michałowska, Grzegorz Zyśk.**

W uzasadnieniu uchwały radni zwracali uwagę, że szkoła w Ceranowie jest jedyną w powiecie bez takiego obiektu sportowego. Z tego powodu uczniowie nie mają możliwości uprawiania gry m.in. w piłkę siatkową, koszykówkę, piłkę ręczną. *To zaś już na starcie skreśla naszą młodzież w tych rozgrywkach* – napisali radni. – *Powstanie sali stwarza jednak daleko szersze korzyści niż tylko zajęcia szkolne. Obiekt mógłby służyć wszystkim chętnym z gminy, chcącym uprawiać rekreacyjnie sport, którzy teraz zmuszeni są wynajmować sale w Sterdyni i Kosowie Lackim. Ponadto sala taka byłaby dogodnym miejscem do okazjonalnych spotkań w szerszym gronie, organizowania koncertów, które do tej pory z przyczyn lokalowych odbywały się w kościele, a w końcu mogłaby służyć lokalnej społeczności jako namiastka ośrodka kultury*.

OPINIA KONSERWATORA

Szkoła w Ceranowie mieści się w XIX-wiecznym pałacu. Wójt **Ewa Częścik** zapoznała radnych z opinią konserwatora zabytków, dotyczącą możliwości budowy sali przy szkole. O wydanie takiej opinii zwróciła się 10 grudnia.

Wojewódzki Konserwator Zabytków informuje, że nie wyraża zgody na budowę sali gimnastycznej na terenie zabytkowego założenia parkowego oraz opiniuje negatywnie proponowaną lokalizację inwestycji ze względu na jej niekorzystny wpływ na znajdujące się w jego pobliżu zabytkowe obiekty – czytamy w piśmie podpisanym przez **Mirosława Starczewskiego**, kierownika siedleckiej delegatury MWKZ.

NIE ZDĄŻYMY?

Jak mówiła wójt Ewa Częścik, nabory na Polski Ład oraz wsparcie dla gmin popegeerowskich zostały ogłoszone. Tymczasem gmina nie jest przygotowana, by ubiegać się o pieniądze na budowę sali. – Nie mamy dokumentacji, nie mamy decyzji, pozwolenia na budowę, nie mamy kosztorysu, projektu... – wyliczała. – Przez pół roku na pewno nie wyłonimy wykonawcy. Będziemy musieli zwrócić te pieniądze, nawet jeśli je dostaniemy. Ja oczywiście złożę ten wniosek, ale uprzedzam, że może się tak zdarzyć. Jeżeli nie mamy zgody od konserwatora, a to jest ta najważniejsza rzecz, to nie dostaniemy pozwolenia na budowę.

– Gdzie był konserwator, gdy budowany był dom nauczyciela? – pytał radny **Marek Powierza**. Dom sąsiaduje ze szkołą, a w żaden sposób nie nawiązuje do XIX-wiecznej architektury. Radny pytał także, czy służby konserwatorskie dołożyły cokolwiek do renowacji zabytkowych obiektów w gminie. Okazało się, że nie.

TO NIE KONIEC

– Strasznych pani ruchów narobiła z tym konserwatorem – uznał radny **Józef Dziwulski**, zwracając się do wójt. Nie zamierzał jednak rezygnować. Zapowiedział, że wybierze się w tej sprawie do konserwatora, posła i senatora... – To nie jest koniec – stwierdził. Tyle się przecież mówi o wyrównywaniu szans dzieci na wsi i w mieście.

– Słyszałem pani opinię o konserwatorze: że jest bardzo przychylny, że można zmiany nanieść... – mówił radny Józef Dziwulski. Pytał wójt, czy nie dałoby się w sprawie sali jakoś dogadać.

– To nie jest pałac klasy zerowej – stwierdziła radna Wanda Golatowska. – Nie zgadzam się z formą pisma, jakie pani wystosowała do konserwatora – mówiła radna. – Jakie stanowisko pani zajęła? Wszystko na nie – wytykała.

Skoro pałac jest tak wartościowy, to dlaczego konserwator nie ma na niego pieniędzy, a tylko stawia ograniczenia? – Czy zdrowie dzieci nie jest ważniejsze od tego pałacu? – pytała radna Golatowska. Przypomniała, że sprawę budowy domu nauczyciela w sąsiedztwie pałacu w przeszłości dało się, dzięki osobistym rozmowom, załatwić. – A pani od razu wystąpiła z pismem. Od takich spraw się nie zaczyna – zwracała uwagę radna.

fot. DK

Szkoła w Ceranowie mieści się w zabytkowym pałacu, zaprojektowanym przez Bolesława Podczaszyńskiego.

– Pierwszą rzecz, jaką się robi, to pytać konserwatora o opinię – replikowała wójt. – Dopiero mając zgodę konserwatora, można ubiegać się o pozwolenie na budowę. Inaczej nie ma takiej możliwości. – Idzie się i się rozmawia – przekonywała radna.

Wójt pytała radną, jak wyobraża sobie salę gimnastyczną, która ma być bez bezpośredniego połączenia ze szkołą. – Dzieci rozgrzane będą przechodziły sto metrów do szkoły? – pytała. – W Sterdyni chyba jeszcze nikt z tego powodu nie umarł... – ironizował przewodniczący Grzegorz Zyśk.

– Ja tylko mówię, jakie są realia. I musimy się z tym zmierzyć – stwierdziła Ewa Częścik, apelując, by nie traktować jej jako przeciwnej budowie. – Musimy dostosować się i do prawa budowlanego, i do zaleceń konserwatora. Nic nie stoi na przeszkodzie, bym złożyła wniosek. Tylko czy będziemy w stanie to wykonać?

– Twierdzi pani, że jest za budową sali, ale cały czas wszystko robi przeciw. Tak to wygląda, niestety – uznał przewodniczący Grzegorz Zyśk. – Wniosek jeszcze nie został złożony. Co ja robię przeciw? – wpadła mu w słowo wójt.

Za uchwałą w sprawie budowy sali przy szkole w Ceranowie głosowało 12 radnych, 1 się wstrzymał.

DARIUSZ KUZIAK

Jedno święto, trzy obchody

Siedlce są tak „zgodnym" miastem, że obchody Narodowego Dnia Pamięci „Żołnierzy Wyklętych" będą organizowane przez trzy różne środowiska.

W niedzielę, 27 lutego, odbędzie się III Siedlecki Marsz Żołnierzy Wyklętych. Jego organizatorem jest Stowarzyszenie Patriotyczne Siedlce i zaprzyjaźnione z nim prawicowe ugrupowania. Wydarzenie rozpocznie się od mszy w Kościele św. Stanisława **o godz. 15.30**. Marsz ulicami miasta rozpocznie się **o godz. 17** ze skweru im. Tadeusza Kościuszki.

Miejskie obchody święta przewidziano na **1 marca. O godz. 10** odbędzie się msza w intencji Żołnierzy Podziemia Niepodległościowego w Kościele Garnizonowym. **Około godz. 11.15** nastąpi złożenie wieńców i kwiatów oraz zapalenie zniczy na Cmentarzu Wojennym w Siedlcach.

O godz. 18 mszą w kościele Świętego Ducha w Siedlcach rozpoczną się kolejne uroczystości upamiętniające żołnierzy niezłomnych. Po mszy zebrani, w asyście kompanii wojskowej z 18. Dywizji Zmotoryzowanej im. gen. Tadeusza Buka, przejdą na Skwer Wileński. Tu delegacje złożą wiązanki kwiatów pod pomnikiem V i VI Brygady Wileńskiej. Będzie też apel poległych i salwa honorowa.

Uroczystości Narodowego Dnia Pamięci Żołnierzy Wyklętych organizuje komitet, w skład którego weszli: poseł **Krzysztof Tchórzewski**, Fundacja Gazety Podlaskiej im. prof. Tadeusza Kłopotowskiego, Klub Gazety Polskiej oraz siedlecki oddział NSZZ Solidarność. (**PŚ**) (**sej**)

Kierowcy w szpitalu

17 lutego ok. godz. 18 w Żelkowie Kolonii kierująca audi, wyjeżdżając na drogę 803 od strony obwodnicy Siedlec, nie ustąpiła pierwszeństwa kierującemu volkswagenem passatem, nadjeżdżającemu od strony Skórca. Kierująca uderzyła w bok passata, który wybity z toru jazdy zjechał na przeciwny pas ruchu i zderzył się z jadącym od strony Siedlec volkswagenem polo. Ucierpieli kierująca polo i kierowca passata. Oboje zostali przewiezieni do szpitala.

Tekst i zdjęcie **A. KRÓL**

Kosów Lacki

Słomiany pożar

15 lutego wieczorem wybuchł pożar w gospodarstwie w Kosowie Lackim. – Zapaleniu uległa bela słomy, znajdująca się przy wejściu do obory. Zdarzenie nie spowodowało zagrożenia dla życia i zdrowia wielu osób oraz mienia wielkich rozmiarów - poinformowała nas sierż. **Aleksandra Borowska** z Komendy Powiatowej Policji w Sokołowie Podlaskim. (**DK**)

R E K L A M A

OGŁOSZENIE

Burmistrz Miasta Sokołów Podlaski ogłasza przetarg nieograniczony ustny na sprzedaż prawa własności nieruchomości niezabudowanej, położonej w Sokołowie Podlaskim przy ul. M. Reja, oznaczonej w ewidencji gruntów jako:

- działka Nr ewid. 3856/1 o pow. 242 m^2.
- działka Nr ewid. 3856/2 o pow. 230 m^2. Działka obciążona nieodpłatną i na czas nieoznaczony służebnością przesyłu.

Dla ww. nieruchomości urządzona jest księga wieczysta KW Nr SI1P/0000723/2, prowadzona przez Wydział Ksiąg Wieczystych Sądu Rejonowego w Sokołowie Podlaskim.

Na przedmiotowy teren brak jest planu zagospodarowania przestrzennego.

Cena wywoławcza nieruchomości wynosi:

-działka nr ewid. 3856/1: 25 000 zł brutto. Wadium w kwocie 5000 zł.

-działka nr ewid. 3856/2: 22 000 zł brutto. Wadium w kwocie 4400 zł.

Przetarg odbędzie się 25 marca 2022 r. o godz. 10.30 w małej sali konferencyjnej Urzędu Miasta w Sokołowie Podlaskim, ul. Wolności 21.

Przystępujący do przetargu winni wpłacić wadium do 21.03.2022 r., na rachunek Miasta Sokołów Podlaskiego Nr 47 1240 2715 1111 0000 3272 6033 w Banku PEKAO SA O/Sokołów Podlaski (decyduje data wpływu środków na rachunek Miasta), co jest warunkiem uczestniczenia w przetargu. Wadium ulega przepadkowi na rzecz Miasta Sokołów Podlaski w razie uchylenia się uczestnika, który wygrał przetarg, od zawarcia umowy kupna sprzedaży. Wadium zostanie zaliczone na poczet ceny nabycia osobie, która wygra przetarg.

Osoba, która wygra przetarg, jest zobowiązana do wpłacenia przed zawarciem umowy notarialnej ceny sprzedaży nieruchomości oraz do pokrycia kosztów, związanych z zawarciem umowy notarialnej.

Regulamin przetargu znajduje się w Urzędzie Miasta w Sokołowie Podlaskim ul. Wolności 21 pokój 37, parter. Informacje o przetargu można uzyskać pod nr. tel. 25 781 75 26.

Ogłoszenie o przetargu wywieszono na tablicy ogłoszeń w Urzędzie Miasta w Sokołowie Podlaskim oraz opublikowano w Biuletynie Informacji Publicznej http://bip.sokolowpodl.pl.

Burmistrz Miasta Sokołów Podlaski może odwołać przetarg z uzasadnionej przyczyny, przed jego rozpoczęciem, o czym niezwłocznie poinformuje w formie właściwej dla ogłoszenia o przetargu.

110-1p

Powiat węgrowski

Zrywało dachy, łamało drzewa

Setki połamanych drzew i zerwanych linii energetycznych, dziesiątki uszkodzonych dachów – to skutki wichury, która w czwartek, 17 lutego, oraz w sobotę, 19 lutego, przeszła nad powiatem węgrowskim.

– Nie pamiętam, żeby w lutym doszło do czegoś takiego – mówi zastępca komendanta PSP w Węgrowie st. bryg. **Dariusz Maciąg**, który w straży zawodowej służy od 30 lat. – Owszem, nawałnice zdarzały się, ale latem, a większe szkody występowały raczej miejscowo. Teraz mocno powiało nad całym powiatem, strażaków wzywano do interwencji we wszystkich gminach.

Z danych, którymi w poniedziałek przed południem dysponowała węgrowska komenda (z powodu awarii systemu powiadamiania ratunkowego 112 nie spłynęły jeszcze wszystkie meldunki), wynikało, że strażacy wyjeżdżali na akcje prawie 250 razy. W weekend (19 i 20 lutego) wichura uszkodziła 54 budynki (w tym 15 domów mieszkalnych), połamała ponad 150 drzew, zrywała linie energetyczne i wywracała słupy.

Mocniejsze powiewy wiatru dały się we znaki już w nocy ze środy na czwartek (16-17 lutego). W czwartek o godz. 7 rano wichura zerwała kilka arkuszy blachy z dachu na hali sportowej przy Szkole Podstawowej w Korytnicy. Na miejsce przyjechały trzy zastępy strażackie, m.in. z OSP Korytnica i PSP w Węgrowie. Strażacy zawodowi przyjechali samochodem z drabiną i pomogli zabezpieczyć uszkodzony dach.

– Wszystko jest już pod kontrolą. Dach został zabezpieczony, zajęcia sportowe w hali mogą się odbywać. Mamy już zamówione materiały i wykonawcę, więc myślę, że szybko naprawimy szkody – mówi wójt gminy Korytnica **Stanisław Komudziński**.

Jak się okazuje, to co wydarzyło się w czwartek, było tylko wstępem do tego, co miało się wydarzyć w sobotę i niedzielę. Bardzo silny wiatr wywracał drzewa i zrywał linie energetyczne. Prądu nie miała większość miejscowości w powiecie węgrowskim, a dodzwonienie się do pogotowia energetycznego graniczyło z cudem.

– W części Korytnicy oraz w niektórych wioskach prądu nie ma od soboty – mówi Stanisław Komudziński (rozmawialiśmy z nim w poniedziałek). – Obiecują, że we wtorek prąd będzie.

Kłopoty z brakiem prądu dotyczyły niemal wszystkich miejscowości. Jak poinformował nas burmistrz Węgrowa **Paweł Marchela**, przerwy w dostawie energii zaczęły się już w sobotę rano. Energetycy sukcesywnie przywracali połączenia, ale jak się okazało, nie wszędzie to im się udało.

– Prądu nie mieliśmy przez niemal dwa dni. Lodówka i zamrażarka rozmarzły, muszę szybko przerobić żywność, bo będzie do wyrzucenia.

Zerwany dach na hali sportowej przy szkole w Korytnicy. fot. arch. OSP Korytnica

Dobrze chociaż, że w domu mamy kominek, to mogliśmy w nim napalić i było w miarę ciepło. Sąsiedzi, którzy ogrzewają się tylko piecem gazowym, musieli marznąć, bo bez prądu nie ma grzania – mówi mieszkanka Węgrowa.

W Węgrowie wichura wyrwała z ziemi słup energetyczny na Nowinach, który wywracając się uszkodził wodociąg. Dostępu do bieżące wody nie miało kilkanaście posesji. Węgrowski PWiK szybko zareagował i na Nowiny skierował samochód z wodą do picia, z której mogli korzystać mieszkańcy.

W weekend wszystkie jednostki straży pożarnej miały pełne ręce roboty. Strażacy z jednostki OSP Węgrów w sobotę aż 13 razy wyjeżdżali na akcję. Nieśli pomoc ludziom od godz. 8 rano do późnych godzin wieczornych. Podobnie było w każdej gminie. Strażacy stanęli na wysokości zadania i spisali się na medal. Jeszcze raz pokazali, że na nich zawsze można liczyć.

– Strażacy przez sobotę i niedzielę pracowali w pocie czoła. Za to należą im się ogromny szacunek i podziękowania. I to zarówno druhom z OSP, jak i naszym strażakom zawodowym – mówi zastępca komendanta PSP w Węgrowie st. bryg. Dariusz Maciąg.

W poniedziałek (21 lutego) w Starostwie w Węgrowie odbyło się zebranie sztabu kryzysowego, w którym uczestniczyli starosta **Ewa Besztak**, wicestarosta **Marek Renik**, komendant PSP st. kap. **Mateusz Bieniak**, komendant policji insp. **Zbigniew Zięcina**, naczelnik wydziału zarządzania kryzysowego Włodzimierz Cichocki oraz dyrektor Zarządu Dróg Powiatowych **Marcin Gąsiorek**.

Jak nas poinformował wicestarosta Marek Renik, omówiono sytuację w powiecie po weekendowych wichurach. Skutki nie są jeszcze w pełni oszacowane. Jednak uczestnicy spotkania zwrócili uwagę, że należy uzupełnić zapasy plandek i linek niezbędnych przy zabezpieczaniu uszkodzonych dachów. Trzeba też pomyśleć nad alternatywnym systemem łączności między poszczególnymi służbami (po awarii systemu powiadamiania ratunkowego).

STANISŁAW JASTRZĘBSKI

Powiat węgrowski: Dotacje z Rządowego Funduszu Rozwoju Dróg

Premier zatwierdził listy

Sześć nowych inwestycji drogowych z powiatu węgrowskiego znalazło się na liście zadań rekomendowanych do dofinansowania z Rządowego Funduszu Rozwoju Dróg na 2022 rok. Premier **Mateusz Morawiecki** już je zatwierdził.

Węgrów otrzyma dofinansowanie w wysokości 60 proc. kosztów budowy al. Partyzantów. Budowa odcinka 916 metrów al. Partyzantów potrwa do 2024 roku i będzie kosztować 7,8 mln zł (dotacja to 4,6 mln zł).

Gmina Liw wybuduje do listopada 2022 roku drogę z Ludwinowa do Osowca o długości prawie 2 km. Koszt inwestycji to ponad 2,8 mln zł, w tym ponad 2,3 mln zł (80 proc.) to dotacja z rządowego programu. Z kolei gmina Sadowne do października br. wybuduje 990 metrów drogi Złotki -Kolonia Złotki. Będzie to kosztować ponad 800 tys. zł. Gmina może jednak liczyć na 80 proc. dotacji (prawie 650 tys. zł). W Łochowie zostanie wybudowana ul. Sadowa. Inwestycja na odcinku 274 metrów będzie kosztowała ponad 1,1 mln zł i zostanie wsparta kwotą 887 tys. zł (80 proc.). Termin wykonania zadania to wrzesień br. Na liście beneficjentów znalazła się też gmina Wierzbno, która zamierza jeszcze w tym roku wybudować 999 metrów drogi w Wyględówku. Koszt zadania to 930 tys. zł, a dotacja – 558 tys. zł (60 proc. kosztów).

fot. sej

Na liście rezerwowej zadań zgłoszonych do RFRD znalazła się droga Zgrzebichy-Błotki w gminie Stoczek. Droga o długości 1,2 km będzie kosztować ponad 1,2 mln zł. Jeśli w funduszu pojawią się pieniądze z oszczędności i ta inwestycja „wskoczy" na listę podstawową, to może ona liczyć na 80 proc. dotacji.

Z zadań zgłoszonych przez powiat węgrowski na liście podstawowej do dofinansowania jest jedna inwestycja i jedna na liście rezerwowej. Na dotację w wysokości 80 proc. może liczyć droga Grębków Podsusze w gminie Grębków. Koszt budowy 3,7 km drogi oszacowano ma ponad 9,7 mln zł., a dotacja wyniesie ponad 7,7 mln zł. Na realizację zadania powiat ma czas do czerwca 2023 r.

Na liście rezerwowej znalazł się odcinek drogi powiatowej Wierzbno -Krypy w gminie Wierzbno - 4,3 km. Koszt to ponad 14,6 mln zł. Jeśli zadanie znalazłoby się na liście podstawowej, może liczyć na 80 proc. dofinansowania. (**sej**)

Morawiecki chciał zobaczyć Ołtarz Lazarusa.

Lokalnie jak do Rzymu

Premier **Mateusz Morawiecki** odwiedził Latowicz 16 lutego. Na konferencji prasowej zachwalał Rządowy Fundusz Rozwoju Dróg. Jedna z dróg – wiodąca przez Oleksiankę – znalazła się na liście zadań do wykonania w najnowszym rozdaniu.

– Chcemy tak przebudować system dróg w Polsce, aby centra powiatów, stolice gmin czy siedziby danego regionu były miejscami, do których można się łatwo dostać. Tutaj, w gminie Latowicz, powstała nowa droga, kolejna już, którą anonsowaliśmy, i która została otwarta z funduszu dróg samorządowych – powiedział premier.

Po czym dodał: – Znamy powiedzenie: „Wszystkie drogi prowadzą do Rzymu", ale my chcemy w taki sposób modernizować system dróg w Polsce, żeby tych lokalnych Rzymów było wiele.

W 2022 r. w ramach funduszu wsparcie rządowe uzyska 2 328 zadań (w tym 630 powiatowych i 1698 gminnych). Planowana jest budowa, przebudowa lub remont 3,8 tys. km dróg. Jak wynika z danych, najwięcej, bo 300,8 mln zł, trafi do woj. mazowieckiego.

– Dzisiaj już wiemy, że droga w Oleksiance, na którą został ogłoszony przetarg, będzie przebudowana przy dopłacie z funduszu rozwoju dróg – podkreślił **Bogdan Świątek-Górski**, wójt gminy Latowicz. – Druga dobra informacja jest taka, że wysoko na liście rezerwowej znajduje się droga powiatowa Rozstanki-Strachomin-Borki. Istnieje 90-procentowa gwarancja, że i ta inwestycja będzie zrealizowana.

Które drogi w powiecie mińskim są już pewniakami? Oprócz Oleksianki (gmina Latowicz) będą to: ul. M. Dąbrowskiej (Mińsk Mazowiecki), ulica w Sokolniku (gmina Mrozy), droga Krzywica – Strugi Krzywickie (gmina Siennica), ul. Malinowa (gmina Halinów) i ul. Legionów (Sulejówek).

A dodatkowo najprawdopodobniej zostaną zrealizowane: ul. Leśna (gmina Cegłów), droga powiatowa Okuniew-Halinów-Brzeziny (gmina Halinów) oraz powiatowa droga z Latowicza w stronę Strachomina.

Mateusz Morawiecki złożył potem krótką wizytę w Cegłowie. Jak się dowiedzieliśmy, chciał zobaczyć najcenniejszy zabytek wschodniego Mazowsza, jakim jest niewątpliwie Ołtarz Lazarusa, zwany Tryptykiem Cegłowskim.

– Zaprezentowaliśmy panu premierowi plany rewitalizacji cegłowskiego rynku. Otrzymaliśmy również pozytywne informacje, dotyczące dofinansowania modernizacji ul. Leśnej i Spokojnej – zdradza kulisy wizyty burmistrz Cegłowa **Marcin Uchman**.

TOMASZ MARKIEWICZ

eprasa.pl/43a41a0068

- Dlaczego miejskie instytucje nie chcą naszych pieniędzy? - dziwi się mężczyzna.

Smrodek na Baltonie

- Miasto nie dba o porządek na łukowskim bazarku przy ul. Kanałowej. Ostały się tylko 2 śmietniczki, a my musimy sami wywozić śmieci - skarży się jeden z handlujących tu kupców. Zdaniem burmistrza to nieprawda.

Niedawno zadzwonił do nas sprzedawca artykułów spożywczych na targowisku „Nowa Baltona" przy ul. Kanałowej w Łukowie, zarządzanym przez miejski Zakład Gospodarki Lokalowej. Jak mówi, jest jedną z mniej więcej 40 osób, które za własne pieniądze pobudowały tu pawilony na gruncie miasta, a teraz płacą za wynajem powierzchni.

WYWOŻĘ, GDZIE POPADNIE

- Z początkiem 2020 r. pojawił się problem ze śmieciami - opowiada mężczyzna. - Wcześniej każdy z nas wrzucał odpady do kontenerów w altanie śmietnikowej, które odbierało Przedsiębiorstwo Usług i Inżynierii Komunalnej, także spółka miejska. Na krótko przed pandemią poproszono nas jednak o rozwiązanie deklaracji w sprawie odbioru śmieci. Tłumaczono to nowymi przepisami, nakazującymi, żeby taką deklarację składał właściciel nieruchomości, a nie najemca czy dzierżawca. Powiedziano nam, żebyśmy podpisali umowy z prywatnymi firmami. Zdziwiło mnie, dlaczego takiej umowy nie chce z nami podpisać spółka należąca do miasta, które jest też właścicielem targowiska.

Jak mówi nasz rozmówca, część kupców faktycznie podpisała umowy o wywozie śmieci z inną firmą. - Ale ona nie przyjeżdża co 2 czy 3 dni. Dla osób takich jak ja to problem, bo przecież artykuły spożywcze szybko się psują i nie można ich trzymać w niedużym pawilonie, gdzie się handluje. Kiedy zapytałem ZGL, czy możemy skorzystać z altany śmietnikowej, odmówiono mi - relacjonuje.

I zwierza się: - Nie mam wyjścia. Tak jak spora grupa tych, co handlują na „Baltonie", sam wywożę śmieci. Część do domu, a część, gdzie popadnie.

NIE DOGADALI SIĘ

Zdaniem mężczyzny, zmiana przepisów zaowocowała też tym, że z targowiska na Kanałowej zniknęły śmietniczki. - Więc klienci zaczęli rzucać papierki czy ogryzki tam, gdzie stali - opowiada. - Dopiero po mojej interwencji w sanepidzie Zakład Gospodarki Lokalowej zlitował się i postawił 2 kosze. Ale te są pełne już po godzinie. Jakby tego było mało, z tego, co wiem, ZGL zawartość śmietniczek i to, co zbierze podczas sprzątania na „Baltonie", trzyma w wiacie, która do tej pory służyła nam. Wszystko czeka tam po 3 czy 4 miesiące na samochód Zakładu.

Nasz Czytelnik zaproponował dyrektorowi, żeby postawić np. 2 kontenery po 1000 l i dzielić koszty na wszystkich najemców. - Niestety, z tą firmą nie da się dogadać. Dlatego niektórzy zaczęli podrzucać śmieci obok altany śmietnikowej, gdzie leżą one po kilka miesięcy - mówi.

Mężczyzna nie rozumie, dlaczego miejskie instytucje nie chcą pieniędzy kupców za utrzymanie porządku na targowisku, które przecież należy do magistratu. - A na rynku przy Prusa jest inaczej: handlujący płacą, a ZGL po nich sprząta - puentuje.

ŚMIECIOWE ZMIANY

Burmistrz **Piotr Płudowski** potwierdza: w świetle prawa od początku 2020 r. samorządy mają obowiązek odbierać odpady o charakterze komunalnym. - Opakowania zbiorcze po towarach sprzedawanych przez handlujących na „Baltonie" albo popsute produkty spożywcze do takich nie należą. To odpady związane z prowadzeniem działalności gospodarczej - tłumaczy.

Czy Targowisko Miejskie nr 2 jest rzeczywiście zaśmiecone?

Po czym wyjaśnia, dlaczego PUIK z końcem 2019 r. nie przedłużył umowy kupcom z Kanałowej: - Bo „ustawa śmieciowa", która weszła wtedy w życie, aż 4-krotnie zmniejszyła stawki, które firmy samorządowe takie jak PUIK mogły pobierać za odbiór śmieci. Dla nas to było po prostu nieopłacalne. Ale pojawili się prywatni operatorzy, którzy mogli proponować komercyjne stawki.

Burmistrz odpowiada też na zarzut, jakoby kosze na śmieci zniknęły z „Baltony" z początkiem 2020 r. i wróciły dopiero po interwencji kupców: - Nic mi o tym nie wiadomo. Ale wiem, że wokół targowiska jest wiele śmietniczek. A na ulicach Łukowa stoi ich w sumie kilkaset.

KAŻDY ODPOWIADA ZA SWOJE

A czy to prawda, że śmieci czekają w wiacie na „Baltonie" nawet 4 miesiące? - Przepisy nie regulują częstotliwości, z którą mają być odbierane odpady o takim charakterze. Ja nie miałem nigdy sygnału, żeby odpady z tej wiaty śmierdziały - odpowiada włodarz Łukowa. I doradza naszemu czytelnikowi: - Niech każdy odpowiada za swoje śmieci.

Piotra Płudowskiego poprosiliśmy też o komentarz do informacji, że część kupców z Kanałowej podrzuca śmieci obok wiaty. - To nieuczciwe i bardzo naganne. Pan, który to widział, powinien takie osoby upomnieć. I przypomnieć, że kto wytwarza śmieci, musi płacić za ich wywóz - uważa Piotr Płudowski.

Dlaczego na Prusa miasto sprząta po handlujących, a na „Baltonie" nie? - Bo ci pierwsi są na targowisku tylko w dni targowe i podpisali umowy, w których to miasto wzięło na siebie utrzymanie porządku - wyjaśnia burmistrz. - Tymczasem kupcy z Kanałowej dzierżawią grunt i to na nich spoczywa odpowiedzialność za śmieci.

JEST BIZNES, JEST RYZYKO

A jaką odpowiedź burmistrz ma na koronny zarzut naszego czytelnika: miasto zmusza kupców z „Baltony", by wywozili śmieci do własnych domów? - Nie powinni tego robić. W Łukowie i okolicach są firmy, które zabiorą te odpady. A wśród nich PUIK. Teraz to już możliwe, bo przez ostatnie 2 lata stawki za wywóz odpadów przez firmy samorządowe zostały urealnione. Wiem, że 2 przedsiębiorców handlujących na Kanałowej podpisało z PUIK-iem umowę za pośrednictwem ZGL-u. - mówi Piotr Płudowski.

Poza tym, jego zdaniem, to nie miasto zmusza kupców. Zmiany, na które skarży się Czytelnik „Tygodnika", miały charakter ustawowy i objęły wszystkie samorządy w Polsce, a nie wyłącznie Łuków.

Burmistrz w argumentach naszego naszego rozmówcy widzi postawę roszczeniową. - Ten pan prowadzi działalność gospodarczą, więc powinien, jak każdy, ponosić związaną z tym odpowiedzialność. Oraz ryzyko biznesowe. Kiedy ja prowadziłem firmę, też takie ponosiłem i nie oglądałem się na samorząd - kończy.

Tekst i zdjęcie:
BARTOSZ SZUMOWSKI

Jako pierwsi prezentujemy plakat V edycji Biegu Kolarskiego o Puchar Henryka Sienkiewicza.

W niedzielę wybrali

Grupa „Rowerowy Łuków" wespół z samorządem gminy Krzywda, jednostkami OSP z tej gminy oraz innymi partnerami od 4 lat organizuje w Woli Okrzejskiej Bieg Kolarski o Puchar Henryka Sienkiewicza. W tym roku organizatorzy obchodzą mały jubileusz - pięciolecie tej imprezy rekreacyjno-sportowej. Z tej okazji ogłoszono plebiscyt na wybór plakatu, zapowiadającego kolarski wyścig po urokliwych terenach gminy Krzywda.

Plakaty na kolejne edycje Biegu Kolarskiego o Puchar Henryka Sienkiewicza przygotowywał grafik Marcin Majer, który współpracuje z głównym organizatorem imprezy od paru lat i opracował również jej charakterystyczny logotyp z cylindrem i rowerem jako binoklami noszonymi przez naszego pisarza-noblistę. W roku małego jubileuszu zaprojektował aż 4 afisze. „Rowerowy Łuków" postanowił, by wzór, który będzie oficjalnym plakatem imprezy wybrali internauci. Głosowanie lajkami zakończyło się w minioną niedzielę. Najwięcej głosów uzyskał plakat zaprezentowany obok. Pozostałe projekty można obejrzeć na facebookowym fanpage`u Biegu Kolarskiego o Puchar Henryka Sienkiewicza, a także na www„TS".

Grupa „Rowerowy Łuków" informuje, że tegoroczna edycja Biegu Kolarskiego o Puchar Henryka Sienkiewicza jest planowana na 28 maja. Start i meta wyścigu tradycyjnie będą się znajdowały nieopodal Muzeum Henryka Sienkiewicza w Woli Okrzejskiej. W ten sposób organizatorzy nawiązują do rowerowych zamiłowań pisarza, który w 1897 roku został honorowym członkiem Warszawskiego Towarzystwa Cyklistów i otrzymał jego legitymację członkowską z numerem 1.

O innych szczegółach będziemy jeszcze informowali. **(pgl)**

arch. „Rowerowy Łuków"

Plakat Marcina Majera będzie promował majowy wyścig rowerowy, zorganizowany na urokliwych terenach gminy Krzywda.

W Krzywdzie dla potrzebujących pomocy...

Wiktuały z Banku Żywności

Od poniedziałku 21 lutego mieszkańcy gminy Krzywda, którzy znajdują się w trudnej sytuacji materialnej, mogą zgłaszać zapotrzebowanie na paczki żywnościowe. Gminny Ośrodek Pomocy Społecznej w Krzywdzie rozpoczyna kolejną edycję programu pomocy żywnościowej, finansowanej z pieniędzy unijnych.

Pierwsza transza paczek będzie wydawana wiosną, ale już teraz można zgłaszać się do GOPS-u po skierowania, niezbędne do ich odbioru. O pomoc żywnościową mogą ubiegać się osoby, spełniające odpowiednie kryteria dochodowe.

— W przypadku osób samotnie gospodarujących dochód nie może przekraczać 1 707,20 zł netto miesięcznie, a w większych rodzinach - 1 320 zł netto miesięcznie na domownika — wyjaśnia **Tomasz Ciężki**, kierownik GOPS w Krzywdzie. — Skierowania są wydawane w naszej siedzibie w godz. od 8 do 16 przez wszystkie dni roboczego tygodnia aż do wyczerpania limitu 1 100 osób, o który wnioskowaliśmy do Banku Żywności.

Aby otrzymać skierowanie, trzeba będzie w GOPS-ie przedstawić dokument potwierdzający uzyskiwany dochód, albo w przypadku wieloosobowych gospodarstw domowych - dochody poszczególnych domowników. Mogą to być przykładowo decyzje KRUS bądź ZUS o pobieranej rencie lub emeryturze, nakaz podatkowy z posiadanego gospodarstwa rolnego, zaświadczenie z zakładu pracy o wysokości zarobków albo decyzje o pobieranych świadczeniach rodzinnych. Więcej informacji można uzyskać telefonicznie pod nr. (25) 7551289.

Pierwsza dostawa paczek żywnościowych ma dotrzeć do Krzywdy na początku kwietnia. Przekaże je Bank Żywności w Lublinie. W paczkach będzie się znajdowało 11 różnych produktów o przedłużonym terminie przydatności do spożycia.

Żywność została kupiona z pieniędzy, pochodzących z Programu Operacyjnego Pomoc Żywnościowa, współfinansowanego przez Europejski Fundusz Pomocy dla Najbardziej Potrzebujących. Jak nas poinformowano w GOPS-ie w Krzywdzie, przed rokiem z tego rodzaju pomocy skorzystało ponad 440 gospodarstw domowych. **(PGL)**

Nie zamykajcie szkoły w Lipnie... Zamknijcie tę w Platerowie.

Likwidować do skutku

Gmina Platerów rocznie dokłada do szkoły w Lipnie 840 tys. zł. Tak samorząd uzasadnia (już drugie) podejście do likwidacji placówki. Rodzice uczniów nie składają broni.

Pierwszy raz zamknięciem szkoły w Lipnie rada gminy w Platerowie zajmowała się w listopadzie 2020 r. Rodzice zaprotestowali i ostatecznie kuratorium oraz ministerstwo edukacji wydały negatywne opinie w sprawie likwidacji placówki. Gmina odwołała się do sądu i po roku wygrała. Wójt **Jerzy Garucki** postanowił rozpocząć proces likwidacji placówki od nowa.

UCZEŃ KOSZTEM

Rodzice znów wysłali do gminy pismo z protestem. Przygotowali też banery. Jeden znalazł się na ogrodzeniu szkoły, a drugi - przy krajowej „dziewiętnastce" koło Puczyc. Kierowcy jadących tą drogą aut czytają: „Uwaga! wjeżdżasz do gminy, w której uczeń jest tylko kosztem".

- Nie zgadzamy się na likwidację naszej szkoły, placówki, która ma najlepszą infrastrukturę sportową w gminie. Sala gimnastyczna została wybudowana raptem 10 lat temu. Co z nią będzie po zamknięciu szkoły? Rada ani wójt nie przedstawili nam tego, a przecież warunkiem dotacji, dzięki której sala powstała, było, że obiekt ma służyć uczniom – mówi jeden z rodziców.

Rodzice podkreślają, że i oni z własnej kieszeni oraz z funduszu sołeckiego dawali pieniądze na rozwój szkoły. Dzięki temu powstał m.in. plac zabaw.

- Gmina argumentuje, że do naszej szkoły chodzi garstka dzieci, niecałe 40 z przedszkolakami. Ale ponad 40 uczniów z naszego obwodu gmina dowozi do Platerowa. Jeśli nasze dzieci też musiałyby dojeżdżać, jeden kurs autobusu nie wystarczy – zauważa ojciec jednego z uczniów. - Poza tym jak to będzie w Platerowie choćby z organizacją obiadów? Tamtejsza stołówka jest przystosowana do potrzeb 60 dzieci, a już teraz obiady je setka uczniów.

PLAN DLA LIPNA

Rodzice mówią, że wójt Garucki doprowadził już do likwidacji dwóch szkół. Tę w Ruskowie prowadzi teraz stowarzyszenie, a w Czuchowie zorganizowano ośrodek szkolno-wychowawczy dla dziewcząt.

- Czy taki jest plan i dla Lipna? Mamy oddać szkołę, bo przysparza kosztów? Dlaczego gmina nie oszczędza na czymś innym? – pyta kolejny rodzic.

Z rodzicami zgadza się łosicki oddział ZNP. Ale na sesji 9 lutego radni nie uwzględnili jego opinii. Na te obrady przyszli też rodzice. W ich imieniu poprosiła o głos **Jolanta Brodowska-Szewczuk**, przewodnicząca Rady Rodziców.

- Temat został wyczerpany wyrokiem sądu. A stanowisko państwa znamy. Jest niezmienne od miesięcy, więc przedłużanie dyskusji nie ma sensu - stwierdził prowadzący obrady wiceprzewodniczący **Kazimierz Kinowski**.

Jolanta Brodowska-Szewczuk nie odpuszczała. Zauważyła, że gdy na komisji opiniowano uchwałę, zaproszono tylko dwóch przedstawicieli szkoły. I dodała podniesionym głosem: - Gdy przestawialiśmy argumenty, radna **Edyta Wojtczuk** powiedziała o mnie „zabierzecie jej głos, bo mnie denerwuje". Więc teraz wysłuchajcie rodziców. A radna może przyjedzie do naszej szkoły i powtórzy sobie kwestie kultury, jeśli się z nią nie urodziła.

Awantura rozgorzała na dobre. Wiceprzewodniczący Kinowski prosił Jolantę Brodowską-Szewczuk, by przestała mówić, podkreślając, że to on prowadzi obrady. - Mieliście już możliwość wygadania się. A jak ma pani pretensje do radnej, proszę sobie to wyjaśnić poza sesją – stwierdził w końcu.

MY NIE ODPUŚCIMY

...zaskarżymy wasze uchwały do sądu – powiedział jeden z rodziców i zaraz dodał: – Mamy dla was kompromis. To szkoła w Platerowie jest do zamknięcia, bo u nas w Lipnie jest lepsza baza dydaktyczna niż tam.

- Macie prawo bronić szkoły, dobrze, że to robicie, ale my jako rada musimy patrzeć na całość. Stwierdzenia rodziców są zmanipulowane. Sala gimnastyczna nie była budowana tylko dla szkoły, ale dla wszystkich mieszkańców Lipna – wtrącił radny **Wiktor Baranow**.

Oliwy do ognia dolała radna Edyta Wojtczuk, która krzyczała, że „pani Jola" zachowuje się niekulturalnie. - My pani (wystąpień - przyp. red.) słuchaliśmy. Wam chodzi o pieniądze. Zapamiętam panią jako córkę Henryka (Brodowskiego, wójta gminy Siedlce, a wcześniej dyrektora szpitala w Łosicach). Pani jest dobrym menadżerem (...) tylko cały czas ludźmi pani manipuluje!

Jolanta Brodowska-Szewczuk nie pozostała dłużna, więc zapanował chaos. W końcu odezwał się wójt. Podkreślił, że gmina remontowała szkołę w Lipnie tak jak inne placówki.

- Jakbyśmy tego nie zrobili, to teraz byście mówili, że likwidujemy szkołę, bo jest ruiną. Gdy powstawała sala gimnastyczna, szkoła w Lipnie liczyła 80 dzieci. Hala nadal funkcjonuje i utrzymuje ją samorząd. I to się nie zmieni, dopóki ludzie będą zainteresowani, dopóki w sali będą się odbywały treningi, mecze.

Po wystąpieniu wójta znów zaczęła się wrzawa. W końcu Kazimierz Kinowski, przekrzykując Jolantę Brodowską-Szewczuk, zarządził głosowanie. Zamiar likwidacji poparła większość radnych. Przeciw byli **Kamil Kuliński** i **Radosław Ludwiczuk**, **Małgorzata Musiolik** się wstrzymała.

- Teraz uchwały musi zaopiniować kuratorium i ministerstwo. Jak te opinie będą nadal negatywne, znów odwołamy się do sądu – stwierdził po sesji wójt Garucki.

Kuratorium zapewne zdania nie zmieni. Już wcześniej mówiło jasno: szkoła ma dobre wyniki i świetną infrastrukturę.

- Nic więc nie stoi na przeszkodzie, by rodzice, jako stowarzyszenie, przejęli prowadzenie placówki. Zgodnie z przepisami będziemy im przekazywać subwencję – mówi Jerzy Garucki. I dodaje, że prowadzeniem szkoły w Lipnie jest zainteresowana fundacja, natomiast o udostępnienie obiektu nie stara się żaden ośrodek wychowawczy.

Rodzice na razie nie wyrazili zamiaru powołania stowarzyszenia. Podkreślają, że prowadzenie szkoły to zadanie własne gminy.

MILENA CELIŃSKA

Radoryż Kościelny już, Gołe Łazy niedługo

Dzięki wieloletniemu programowi gminy Krzywda strażacy ze wszystkich gminnych jednostek OSP mają (albo wkrótce będą miały) lepszy tabor samochodowy.

W gminie Krzywda działa 8 jednostek OSP. Trzy spośród nich (w: Krzywdzie, Okrzei i Fiukówce) działają w Krajowym Systemie Ratowniczo-Gaśniczym. Najstarszą jednostką jest OSP w Radoryżu Kościelnym. Jubileusz 100-lecia radoryscy strażacy uczczą w wyjątkowy sposób, gdyż ich jednostka otrzyma nowy średni samochód ratowniczo-gaśniczy.

Ministerstwo Spraw Wewnętrznych i Administracji niedawno ogłosiło listę jednostek, które otrzymają dotacje na kupno specjalistycznego sprzętu strażackiego - 83 lekkich samochodów ratowniczo-gaśniczych, 304 średnich i 69 ciężkich. Na liście tej jest OSP w Radoryżu Kościelnym. Dotacja pokryje mniej więcej połowę kosztów kupna tego samochodu.

Brakującą kwotę z własnego budżetu przekaże strażakom gmina Krzywda. Część potrzebnych pieniędzy podczas różnych działań społecznych udało się też zdobyć druhom z Radoryża Kościelnego.

Przeznaczając pieniądze na nowy wóz strażacki dla OSP w Radoryżu Kościelnym samorządowcy z Krzywdy wypełniają zapisy wieloletniego programu, uchwalonego jeszcze w 2015 r., którego efektem miała być wymiana samochodów strażackich we wszystkich jednostkach w gminie.

— Przed rokiem w średni samochód ratowniczo-gaśniczy została wyposażona OSP Podosie. Wcześniej nowe lub używane pojazdy zostały zakupione dla jednostek w: Fiukówce, Krzywdzie, Okrzei, Woli Okrzejskiej, Drożdżaku i Radoryżu Kościelnym — informuje **Krzysztof Warda**, wójt gminy Krzywda i dodaje: — W związku z tym, że OSP w Radoryżu Kościelnym otrzyma teraz nowy samochód, ten, którym już jakiś czas dysponuje, a który był używany, trafi najprawdopodobniej do OSP Gołe Łazy. Trwają ustalenia ze strażakami ze wspomnianej jednostki, czy byliby zainteresowani takim rozwiązaniem. Ostateczne decyzje jeszcze nie zapadły. **(PGL)**

Fot. arch. UG Krzywda

To jest średni wóz strażacki, jaki przed rokiem otrzymała jednostka OSP w Podosiu na terenie gminy Krzywda. Identyczny na 100-lecie jednostki trafi do OSP w Radoryżu Kościelnym.

Gmina Zbuczyn

Będzie Centrum Usług Społecznych

Wójt gminy Zbuczyn, **Hubert Pasiak** zaraz po objęciu swojej funkcji zapowiadał, że zamierza utworzyć Centrum Usług Społecznych, które wspierałaby wszelkiego rodzaju społeczne inicjatywy. Ta wizja nabiera już coraz bardziej realnych kształtów.

Wójt spotkał się z burmistrzem Łosic, **Mariuszem Kucewiczem**. Głównym tematem poruszanym w czasie spotkania była właśnie kwestia powołania Centrum Usług Społecznych. Wiele wskazuje, że będzie ta wspólna placówka samorządów łosickiego i zbuczyńskiego.

Centra Usług Społecznych to inicjatywa prezydenta Andrzeja Dudy. Ma być ono nową formą wsparcia dla mieszkańców lokalnych społeczności. Takie Centra zaczynają dopiero powstawać w gminach. Docelowo mają być miejscem, w którym każdy mieszkaniec, bez względu na dochód i sytuację społeczną, otrzyma wsparcie dotyczące jego indywidualnych potrzeb. W tym celu Centrum ma współpracować z usługodawcami lokalnymi - organami administracji publicznej, przedsiębiorcami czy organizacjami pozarządowymi.

Tworzenie CUS ma być dla gmin możliwością, a nie obowiązkiem (przynajmniej w najbliższej przyszłości). Są dwie możliwości dotyczące ich powoływania. Może się to odbywać poprzez przekształcenie Gminnego Ośrodka Pomocy Społecznej lub też utworzenie Centrum na podstawie porozumienia dwóch czy większej liczby gmin.

- Tworzenie CUS to wielkie wyzwanie, ale wydaje się, że jest ono nieuniknione - uważa wójt gminy Zbuczyn Hubert Pasiak. - I chyba lepiej podjąć je już teraz, żeby było czas na odpowiednie przygotowanie tej placówki, niż czekanie do ostatniej chwili i działanie w pośpiechu.

Taka zapobiegliwość wydaje się uzasadniona, szczególnie wobec pojawiających się nieoficjalnych informacji, z których wynika, że CUS prędzej lub później całkowicie zastąpią znane od lat GOPS-y. **(ZJ)**

W Węgrowie plan na azbest

W latach 2009-2021 w Węgrowie zutylizowano prawie 575 ton azbestu. To dużo i mało, zwłaszcza jeśli weźmie się pod uwagę, że na dachach pozostało jeszcze około 715 ton eternitu.

fot. sej

– System zbierania i utylizacji azbestu w naszym mieście nie jest doskonały i mocno szwankuje – stwierdziła przewodnicząca Rady Miasta **Beata Gashi**. Dodała, że w ciągu 12 lat udało się zutylizować zaledwie 45 proc. azbestu, a do 2032 roku powinien on całkowicie zniknąć z naszego krajobrazu.

OCENA STANU

Postępami w akcji likwidacji azbestu w Węgrowie radni zajmowali się na styczniowej sesji. Z informacji wydziału inwestycji i ochrony środowiska wynika, że z likwidacją tego niebezpiecznego materiału bywało różnie. W 2009 roku odebrano prawie 47 ton azbestu od 25 właścicieli posesji. W kolejnych latach te liczby się zwiększały lub zmniejszały. Najmniej, bo tylko 21,4 tony azbestu z 16 posesji odebrano w 2015 roku, a najwięcej – ponad 150 ton od 57 właścicieli posesji – w 2021 roku. W latach 2012 oraz 2019 i 2020 w Węgrowie azbest nie był odbierany.

I choć to polski rząd zobowiązał się, że do 2032 roku z użytku zostaną wycofane wyroby zawierające azbest, to wykonanie tego zadania scedowano na gminy. W pierwszych latach samorządy zajmowały się jedynie samą procedurą (zbieranie wniosków od mieszkańców, wyłanianie wykonawców), bo akcja była w 100% dofinansowywana z WFOŚiGW. Ale od 2016 roku musiały już do tego „interesu" dopłacać. Na początek 15%, potem 20%, a od 2019 roku 60%.

W 2021 roku samorząd Węgrowa w całości pokrył koszty utylizacji ponad 150 ton eternitu, gdyż nie otrzymał dotacji w WFOŚiGW. Eternit odebrała spółka z Leszna, inkasując za usługę ponad 60 tys. zł.

CO NAPISALI W „TYGODNIKU"?

O tym, że w ubiegłym roku Węgrów nie otrzymał dofinansowania z WFOŚiGW na utylizację azbestu, pisaliśmy na łamach „Tygodnika Siedleckiego". Jeden z naszych artykułów zacytował przewodniczący komisji rolnictwa **Andrzej Grabek**. Chodziło o wypowiedź burmistrza **Pawła Marcheli**, który mówił, że 17 maja 2021 roku złożył pierwszy wniosek do Funduszu, a na drugi dzień go wycofał i wysłał drugi, uzupełniony. Na początku sierpnia otrzymał odpowiedź, że wniosek z Węgrowa pozostał bez rozpatrzenia ze względu na wyczerpanie środków. Andrzej Grabek poinformował, że komisja doszła do wniosku, że ten, kto składa wniosek, a później go wycofuje, staje się niewiarygodny.

– Nasz wniosek został złożony poprawnie – odparł Paweł Marchela. Zaznaczył, że ma odpowiedź z WFOŚiGW, z której jednoznacznie wynika, że Węgrów nie otrzymał dofinansowania dlatego, że pieniędzy zabrakło, a nie dlatego, że wycofał pierwszy wniosek i niemal natychmiast złożył drugi. Burmistrz jeszcze raz podziękował radzie, że przychyliła się, by ubiegłoroczną akcję usuwania azbestu w całości sfinansować z miejskiej kasy.

ZBIERAĆ I SKŁADOWAĆ

Po przeanalizowaniu informacji o postępach w likwidacji azbestu komisja rolnictwa zgłosiła kilka wniosków: żeby przygotować transparentne listy oczekujących na usunięcie eternitu i by szybko usunąć azbest leżący przy miejskich drogach (nawet wskazano miejsca, gdzie leży). Radny **Jacek Giers** zaproponował, żeby poniewierający się tu i ówdzie azbest zebrać i przewieść na dawne wysypisko śmieci. Na to zareagował naczelnik wydziału inwestycji i ochrony środowiska **Tomasz Głażewski**. – Azbest jest produktem niebezpiecznym i nie można go, ot tak sobie przewozić. Trzeba mieć uprawnienia i odpowiednie zgody – stwierdził.

– Uważam, że jak będzie hermetycznie zapakowany na paletach, to można go przewozić. Miasto ma plac i możliwości. Sytuacje takie, że eternit leży przy drodze, nie powinny mieć miejsca – odparł Jacek Giers.

SPORZĄDZIĆ PLAN

Dyskusji uważnie przysłuchiwała się przewodnicząca rady Beata Gashi. Stwierdziła, że 45% zutylizowanego eternitu w ciągu 12 lat nie jest satysfakcjonującym wskaźnikiem. Zaznaczyła, że system nie może funkcjonować na zasadzie: kto się zgłosi i kiedy się zgłosi, to wówczas zabiegamy o dotację i odbieramy eternit, bo, jak się okazuje, wnioski o dofinansowanie nie zawsze zyskują akceptację.

– To nie daje nam optymistycznej perspektywy, że do 2032 roku zakończymy proces utylizacji azbestu – stwierdziła. Przewodnicząca zgłosiła formalny wniosek, żeby wydział inwestycji i ochrony środowiska przygotował plan utylizacji azbestu w mieście na lata 2022-2032. – Musimy mieć rozeznanie na kolejne lata, kiedy który mieszkaniec planuje wymianę eternitu na pokrycie bardziej ekologiczne.

Zaznaczyła, że należy również przeprowadzić akcję promocyjną, zachęcającą do wymiany dachów azbestowych. Wniosek przewodniczącej poparło 9 radnych, a 3 wstrzymało się od głosu.

STANISŁAW JASTRZĘBSKI

Masz skrzynkę zewnętrzną...

Nie musisz podawać odczytu

Jeszcze do niedawna wszyscy działkowcy z Rodzinnego Ogrodu Działkowego „Złote Piaski" w Siedlcach (a jest ich ponad 1500) musieli podawać stan liczników energii elektrycznej. Sprawiało to wiele kłopotów, szczególnie starszym osobom, które nie radziły sobie z prawidłowym odczytem. Wystarczyło, że pomylili się „o jedno okienko", a rachunek za energię zamiast wynieść 50 zł rósł do 500 zł. Poza tym dokonanie odczytu i przekazanie go do zarządu ogrodu było dodatkowym obowiązkiem, o którym nie wszyscy pamiętali.

Aby wyeliminować te kłopoty w ROD „Złote Piaski" zaczęto montować zewnętrzne skrzynki energetyczne. - Jeśli działka jest podpięta do skrzynki, to nie trzeba osobiście podawać odczytu, bowiem jest on dokonywany automatycznie - informują w zarządzie ROD „Złote Piaski". Niestety, już dwie nowe skrzynki zewnętrzne zostały zdewastowane przez wandali.

fot. ZJ

Na razie w ROD „Złote Piaski" nie ustalono jeszcze nowych stawek opłat. Musi je zatwierdzić walne zgromadzenie działkowców. Wiadomo jednak, że opłaty będą wyższe.

- Nie znamy jeszcze skali podwyżek, ale na pewno ich nie unikniemy - informują w zarządzie ROD. Na pewno więcej trzeba będzie zapłacić za energię potrzebną choćby w ogrodowym ujęciu wody. Wzrosną także stawki dla fachowców, takich jak elektrycy czy hydraulicy. **(ZJ)**

SEANSE DLA GRUP SZKOLNYCH W KINIE HELIOS SIEDLCE!

Jesteśmy świadomi, jaką wartością w edukacji szkolnej jest kontakt ze sztuką filmową. Nic nie skupia tak uwagi jak duży ekran i niezwykła kinowa atmosfera. Dla dzieci seans w kinie to podróż do świata magii oraz sposób na pobudzanie wyobraźni. Dla młodzieży jest to idealny pretekst do poruszenia nowego tematu, problemu oraz rozwinięcia nowych zainteresowań.

Nasze propozycje filmowe to nie tylko rozrywka, ale również programy edukacyjne, skierowane do różnych grup wiekowych! Dołożyliśmy wszelkich starań, aby filmy w wybranych programach rozwijały wrażliwość, pobudzały wyobraźnię uczniów, ale także stały się źródłem tematów do dyskusji w kinie, na lekcjach oraz w ramach kółek zainteresowań.

Nasze projekty edukacyjne:

• Kino na Temat Junior - spotkania edukacyjne z filmem i bajką dla przedszkolaków oraz uczniów szkół podstawowych.

• Kino na Temat - projekt skierowany do młodzieży z najstarszych klas szkół podstawowych oraz szkół ponadpodstawowych. Podczas seansów są poruszane problemy istotne dla młodzieży w okresie dorastania oraz rozpoczynającej dorosłe życie.

W najbliższym czasie zapraszamy grupy szkolne na nasze najnowsze propozycje filmowe:

- „Skarb Mikołajka"
- „Wiki i jej sekret"
- „Uncharted"
- „Potworna rodzinka 2"
- „UPS2: Bunt na arce"

Do zobaczenia na seansach szkolnych w kinie Helios!

W ROD „Złote Piaski" bez włamań

Środek zimy to czas, w którym działkowcy rzadko odwiedzają ogródki. Ale właśnie wtedy najczęściej robią to inni... Zimą jest najwięcej kradzieży. Na razie jednak w ROD „Złote Piaski" w Siedlcach jest dosyć spokojnie.

- Członkowie zarządu regularnie odwiedzają ogrody i nie zauważyli, aby do altanek dokonywano włamań - informują w ROD „Złote Piaski". - Nie mamy też sygnałów od działkowców, aby działo się coś złego. I oby się to nie zmieniło.

Oby, bo, niestety, w minionych latach ogrody często były okradane. Kilka lat temu masowo ginęły nawet zawory od ujęć wody. Działkowcy we własnym zakresie starają się dbać o bezpieczeństwo altanek. Coraz częściej montują systemy monitoringu, które się sprawdzają.

- Kilka lat temu złodzieje weszli do mojego ogrodu i wprawdzie niczego nie ukradli, ale zrobili wielkie szkody, rozbijając ule zasiedlone przez pszczele rodziny - mówi pan Andrzej. - Od czasu zamontowania monitoringu na widocznym, ale niedostępnym miejscu, takie sytuacje się już nie powtarzały.

Ogrody są patrolowane przez policję. Nic jednak nie zastąpi czujności samych działkowców. Kilku z nich trzyma w ogródkach gołębie, które muszą dokarmiać każdego dnia. Są więc stale obecni na terenie działek, podobnie jak osoby, które regularnie dokarmiają bezpańskie koty. Tacy działkowcy to nie tylko sprzymierzeńcy zwierząt, ale także innych właścicieli ogródków. **(ZJ)**

Nasze nazwiska (436)

Józefczak - jak twierdzi K. Rymut w „Nazwiskach Polaków”, jest znane od 1721 r. Według pracy „Antroponimia Polski...” pod redakcją A. Cieślikowej, zostało odnotowane w źródłach już w roku 1683. Wywodzi się od imienia Józef, to od hebrajskiego Jōsēph w znaczeniu „Niech Bóg pomnoży”. W Polsce znane jest od średniowiecza w formach: Ożep, Jożep, Jożef, na Kresach wschodnich jako Josyp, Hosyp, Jesyp, Josyf. Powstała od niego spora grupa nazwisk, począwszy od Józefaka, przez Osipiaka, na Ożepowskim kończąc. Jak o imieniu Józef pisze J. St. Bystroń w „Księdze imion”, podobnie jak imię Maria „nie zrazu było używane”. Dużą popularność zyskuje dopiero w wiekach XVIII- XIX, „staje się bezwzględnie najczęstszym, przewyższając Jana i Stanisława”. Nazwisko powstawało w formie odojcowskiej. Oznaczała ona dawniej, że Józefczak był synem ojca, który miał na imię Józef. Przyrostek „-ak” w takich nazwiskach charakterystyczny był dawniej dla Wielkopolski i Mazowsza. Nie można jednak wykluczyć pochodzenia nazwiska Józefczak od gwarowego Józef. Nazywano tak dawniej (w liczbie mnogiej Józefy) młodych parobków przebranych za starców w Boże Narodzenie. Jak podaje SNWPU, w 1990 roku nazwiskiem Józefczak posługiwały się 632 osoby. Najwięcej w dawnym woj. leszczyńskim - 155 i lubelskim - 142. W siedleckim - brak danych. Nazwisko Józefczuk (także forma odojcowska) w 1990 roku nosiły 374 osoby (z czego w siedleckim 6), Józewczak - 3, Józef - 166.

Garbaciuk - nie podaje K. Rymut w „Nazwiskach Polaków”, od kiedy jest znane. Nie ma go w pracy „Antroponimia Polski...”. Przyrostek „-uk” wskazuje na jego pochodzenie z Kresów wschodnich. Wywodzi je Rymut od nazwania Garbacz (znane od 1384 roku) lub słowa garbacz. Garbaczem zwano dawniej w gwarze człowieka mającego garb, czyli garbusa. Od XIV wieku słowo garb oznaczało skrzywienie kręgosłupa, tworzące wypukłość na plecach lub na klatce piersiowej, powiększone wole, wzniesienie, sęk, w gwarze zmarszczkę i muszlę ślimaka. Jak czytamy w „Słowniku gwar polskich” opracowanym przez Instytut Języka Polskiego PAN, garbaczem i garbarzem zwano także człowieka wyprawiającego skóry oraz narzędzie do wygarniania popiołu i żaru z pieca chlebowego. Garbać znaczyło wyprawiać skórę, czyli ją garbować, przenośnie bić, uderzać, garbić, pochylać się, zginać, wykrzywiać w garb, garbacieć - stawać się garbatym, dostawać garbu („Człowiek na starość się garbaci”), garbacić - tworzyć zmarszczki, marszczyć się. („Skura se mi garbaci”), robić wzgórki („Kret kopie, grzebie i garbaci ulice w ogródkach”). N. Czaplicka-Niedbalska w książce „Nazwiska mieszkańców Bydgoszczy...” nazwisko Garbacik (zapis w źródłach w 1658 roku) wywodzi od nazwania Garbaty, a to od garbaty, mający garb. Wydaje się, że nazwisko Garbaciuk mogło być także znane w XVII wieku (por. Garbacki 1660). Według SNWPU nazwisko Garbaciuk w 1990 roku nosiło w Polsce 27 osób, z czego w dawnym woj. siedleckim - 7.

ANDRZEJ KARLIKOWSKI

Jeśli chcesz wiedzieć, jakie jest pochodzenie Twojego nazwiska, wyślij maila (adres – tygodnik@siedlecki.pl) albo zadzwoń - 25 632 87 19. Można pytać jednocześnie o kilka nazwisk.

CO W KINACH?

REPERTUAR 25.02-3.03.2022r.

CYKLE FILMOWE		GODZINA I DATA SEANSU						
TYTUŁ FILMU	CZAS TRWANIA	piątek	sobota	niedziela	poniedziałek	wtorek	środa	czwartek
KINO SENIORA: MIŁOŚĆ JEST BLISKO	107				12:00			
OCZAMI KOBIET: C'MON C'MON	110						19:00	

PREMIERY		GODZINA I DATA SEANSU						
TYTUŁ FILMU	CZAS TRWANIA	piątek	sobota	niedziela	poniedziałek	wtorek	środa	czwartek
POTWORNA RODZINKA 2- DUBBING	103	12:45 16:00	12:45 16:00	12:45 16:00	16:00	12:45 16:00	12:45 16:00	12:45 16:00
Z MIŁOSCI DO MODY- NAPISY	100	16:50	16:50	16:50	16:50	16:50	16:50	16:50
MÓJ DŁUG	98	16:45 20:45	16:45 20:45	16:45 20:45	16:45 20:45	16:45 20:45	16:45 20:45	16:45 20:45
BELFAST- NAPISY	98	12:45 18:50	12:45 18:50	12:45 18:50	12:45 18:50	12:45 18:50	12:45 18:50	12:45 18:50

POZOSTAŁE FILMY		GODZINA I DATA SEANSU						
TYTUŁ FILMU	CZAS TRWANIA	piątek	sobota	niedziela	poniedziałek	wtorek	środa	czwartek
SING 2 - DUBBING	110	14:00	12:00 14:00	12:00 14:00	14:00	14:00	14:00	14:00
UNCHARTED - DUBBING	116	14:30 18:00	14:30 18:00	14:30 18:00	14:30 18:00	14:30 18:00	14:30 18:00	14:30 18:00
UNCHARTED - NAPISY	116	20:15	20:15	20:15	20:15	20:15	20:15	20:15
PIES - NAPISY	100	18:45	18:45	18:45	18:45	18:45	18:45	18:45
SKARB MIKOŁAJKA - DUBBING	104	12:30	12:30	12:30	12:30	12:30	12:30	12:30
KRIME STORY. LOVE STORY	116	14:45	14:45	14:45	14:45	14:45	14:45	14:45
WYJDŹ ZA MNIE- NAPISY	112	21:00	17:00	17:00	17:00	17:00	17:00	17:00
ŚMIERĆ NA NILU- NAPISY	127	20:50	20:50	20:50	20:50	20:50	20:50	20:50
MIŁOŚĆ JEST BLISKO	107	14:45	14:45	14:45	14:45	14:45	14:45	14:45
MIŁOŚĆ, SEKS & PANDEMIA	115	17:00	21:00	21:00	21:00	21:00		21:00
8 RZECZY KTÓRYCH NIE WIECIE O FACETACH	95	19:10	19:10	19:10	19:10	19:10		19:10

KASA KINA CZYNNA 30 MINUT PRZED PIERWSZYM SEANSEM

ODESZLI...

USC w Garwolinie

osoby, których akty zgonu zostały sporządzone od 14 do 18 lutego

Jadwiga Guba, 94 lata
Marian Mańkowski, 67 lat
Genowefa Trzpil, 93 lata
Danuta Józefa Bernaciak, 86 lat
Stanisław Sabak, 90 lat
Janina Dominiak, 95 lat
Tadeusz Syga, 92 lata
Henryk Rusak, 84 lata
Zofia Balas, 84 lata
Krystyna Józefa Fonfara, 90 lat
Stanisław Radziej, 90 lat
Marek Jan Zalewski, 59 lat
Tadeusz Rosłaniec, 80 lat
Krzysztof Jenda, 56 lat
Franciszek Zowczak, 20 lat
Janina Talarek, 95 lat
Marian Bąk, 85 lat
Michał Głąbicki, 65 lat
Amelia Skórnat, 89 lat

USC w Kosowie Lackim

osoby, których akty zgonu zostały sporządzone od 7 do 18 lutego

Janina Miazga, 88 lat
Stanisław Wojtczuk, 85 lat

USC w Łosicach

osoby, których akty zgonu zostały sporządzone od 14 do 18 lutego

Kazimiera Mikołajczuk, 94 lata
Marian Kosyl, 84 lata
Stanisława Wujek, 99 lat
Zbigniew Świderski, 81 lat
Antonina Pawłowska, 97 lat
Monika Rytel, 63 lata

Łuków

osoby z powiatu łukowskiego, zmarłe od 11 do 17 lutego

Janina Sawczuk, 72 lata
Stanisława Antonowicz, 93 lata
Zygmunt Kociel, 63 lata
Ewa Janiak, 61 lat
Stanisław Sawicki, 80 lat
Marianna Oskroba, 85 lat
Marianna Soja, 93 lata
Janina Grochowska, 79 lat

USC w Siedlcach

osoby, których akty zgonu zostały sporządzone od 14 do 18 lutego

Czesław Markiewicz, 67 lat
Halina Elżbieta Wołkowiecka, 74 lata
Aniela Gromadzka, 90 lat
Franciszka Uziembło, 79 lat
Zdzisław Mieczysław Góral, 88 lat
Sławomir Józef Defut, 81 lat
Zofia Zegardło, 93 lata
Michał Pogonowski, 32 lata
Franciszka Synoradzka, 82 lata
Henryka Śpiewak, 81 lat
Genowefa Prekurat, 87 lat
Adela Patoleta, 94 lata
Małgorzata Życieńska, 60 lat
Marek Adam Glinka, 65 lat
Jan Karwowski, 75 lat
Roman Zygmunt Kiliś, 74 lata
Kazimierz Haraszczuk, 86 lat
Pelagia Sulej, 91 lat
Hanna Maria Marciniak, 66 lat
Jan Karwowski, 81 lat
Ryszard Wyrębek, 68 lat
Hanna Kalicka, 69 lat
Gertruda Elżbieta Paprocka, 76 lat
Eleonora Helena Wielądek, 87 lat
Stanisława Janina Wonia, 80 lat
Ryszard Kamiński, 85 lat
Kazimierz Roman Izdebski, 75 lat
Sławomir Bąbiak, 62 lata
Zdzisław Antoni Michalik, 65 lat
Irena Marciniak, 85 lat
Halina Piotrowska, 80 lat
Zbigniew Marian Dudek, 70 lat
Przemysław Pałdyna, 43 lata
Marek Bazyl, 55 lat
Zbigniew Kołodziejczuk, 78 lat
Mieczysława Laura Skarusz, 93 lata
Edmund Koziak, 96 lat
Wincenty Jan Cybulski, 97 lat
Łukasz Ciołek, 35 lat
Marianna Matejczuk, 96 lat
Halina Sabina Chodowiec, 86 lat

USC w Sokołowie Podlaskim

osoby, których akty zgonu zostały sporządzone od 11 do 17 lutego

Aleksander Frąckiewicz, 92 lata
Marianna Soszka, 96 lat
Zofia Skarżyńska, 84 lata
Genowefa Hanusz, 88 lat
Stanisław Żochowski, 74 lata
Helena Kosieradzka, 84 lata
Danuta Bogucka, 68 lat
Bogdan Ponichtera, 59 lat

Wyrazy szczerego współczucia
Pani
Barbarze Sałacie
z powodu śmierci
MAMY
składają
Wójtowie i pracownicy Urzędu Gminy Łuków
oraz Kierownik i pracownicy
Gminnego Ośrodka Pomocy Społecznej w Łukowie

STYPY
• blisko cmentarza (300 m)
• duży parking
Sala „Olimpia” Janowska 92, Siedlce
zapraszamy
tel. 790 432 729, 534 910 833

KRONIKA POLICYJNA

KRADLI PERFUMY

Policjanci pracowali nad sprawą kradzieży, do której doszło w jednej z drogerii na terenie **Garwolina**. Dwóch sprawców ukradło ze sklepowych półek kilka sztuk perfum. Funkcjonariusze wydziału kryminalnego ustalili ustalili rysopis i wytypowali podejrzewanych o kradzież. Okazało się, że sprawcy okradli sklep dwukrotnie, powodując straty, przekraczające 1 tys. zł. Mężczyźni w wieku 25 i 49 lat zostali zatrzymani. Obaj usłyszeli zarzuty popełnienia przestępstw, za które grozi kara do 5 lat pozbawienia wolności.

POTRĄCENIE NA PRZEJŚCIU DLA PIESZYCH

21 lutego w **Garwolinie** na **ul. Staszica** znajdującemu się na przejściu dla pieszych 82-letniemu mężczyźnie prawdopodobnie nie ustąpił pierwszeństwa kierujący samochodem renault 46-latek. Poszkodowany z obrażeniami ciała został przewieziony do szpitala. Uczestnicy zdarzenia byli trzeźwi. Policjanci zatrzymali prawo jazdy kierowcy. Trwa wyjaśnianie przyczyn i szczegółowych okoliczności wypadku.

TRZY WYKROCZENIA I PONOWNY EGZAMIN

16 lutego policjanci garwolińskiej grupy Speed zauważyli na S-17, na wysokości miejscowości Górzno, jadącą szybko toyotę. Policyjny miernik wskazał, że kierowca przekroczył dozwoloną na tym odcinku prędkość o 31 km/h. Policjanci zatrzymali kierowcę do kontroli drogowej. Był nim 23-letni mieszkaniec Warszawy. Został ukarany mandatem w wysokości 800 zł oraz otrzymał 6 punktów karnych. W trakcie kontroli okazało się, że kierowca przed upływem 2 lat od uzyskania uprawnień do kierowania popełnił jeszcze dwa inne poważne wykroczenia w ruchu drogowym. Zgodnie z obowiązującymi przepisami, policjanci zatrzymali mu prawo jazdy. 23-latek będzie musiał ponownie zdać egzamin.

GRUPA SPEED

Podczas tygodniowej akcji policjanci mazowieckiej grupy „SPEED" skontrolowali 76 pojazdów, ujawnili 75 wykroczeń, w tym 60 związanych z przekroczeniem dopuszczalnej prędkości. Na 69 kierowców policjanci nałożyli mandaty karne. Zatrzymali 1 prawo jazdy i 4 dowody rejestracyjne. (**ak**)

BIURO OGŁOSZEŃ

Serwis telefonów komórkowych
ul. Kościuszki 2, Garwolin
(na terenie dworca PKS)

APTEKI

24 lutego – Kościuszki 4 a
25 lutego – Dobra 1
26 lutego – Korczaka 35
27 lutego – Targowa 1
28 lutego - Kościelna 10

O powiecie garwolińskim czytaj na str. 2,4

Oficer z artystycznym zacięciem

Rzeźba i moc natury

W potocznym mniemaniu wojskowi są postrzegani jako ludzie twardzi, pragmatyczni, dalecy od uniesień i wzruszeń...

To jednak uproszczony stereotyp, a przykładem są chociażby estradowe zespoły mundurowych. W trakcie służby, poza nielicznymi wyjątkami, żołnierze nie mają zbyt wiele czasu na rozwijanie pasji artystycznych, ale po przejściu na emeryturę ujawniają swoje talenty. Takim przykładem jest chociażby major rezerwy **Piotr Władziński** z Zadybia Starego koło Żelechowa.

Piętnaście lat temu zakończył czynną służbę w Grudziądzu i powrócił na stare śmieci. Prowadzi, co prawda, zajęcia w klasach mundurowych w Liceum Ogólnokształcącym im. Joachima Lelewela w Żelechowie, ale ma też czas na swoją pasję, jaką jest rzeźbiarstwo.

Czarny łabędź fot. arch.

– Wykorzystuję naturalne formy – mówi pan Piotr. – Ich różnorodność jest wprost nieograniczona. Zainspirowany dziełami natury zacząłem eksperymentować w celu ich lepszego wyeksponowania. Udało mi się wypracować własną technikę. Dla większości ludzi gałąź jest tylko gałęzią, korzeń korzeniem, a pniak pniakiem. Ja potrafię zobaczyć w tym jeszcze coś innego. Pierwszą rzeźbę wykonałem 40 lat temu, gdy byłem jeszcze uczniem szkoły oficerskiej. Znalazłem na poligonie nietypowy okaz jałowca, popracowałem nad nim i wyszło z tego fajne dziełko. Przechowuję je do dziś. Najważniejsze jest znalezienie odpowiedniego wytworu natury i dostrzeżenie możliwości jego wykorzystania.

Piotr Władziński fot. MB

Piotr Władziński stara się jak najmniej ingerować w naturalną formę swoich rzeźb. Chce bowiem, żeby były one pokazem mocy natury. By zrealizować swoją wizję nie może jednak unikać i nie unika autorskiej obróbki, a czasem dodania detali. Do prac najczęściej wykorzystuje drewno, ale zdarza się, że dla podkreślenia pewnych szczegółów dodaje elementy miedziane, kamienne.

– Od młodych lat miałem chęć zająć się tym rodzajem twórczości – kontynuuje major rezerwy. – Długo nie miałem jednak na to czasu. Teraz nadrabiam. Początkowo tworzyłem dla własnej satysfakcji. Gdy wykonałem już ponad osiemdziesiąt prac, chciałbym je gdzieś zaprezentować.

Z przyjemnością prezentujemy te dzieła na naszej stronie internetowej www.tygodniksiedlecki.com. Niektóre z nich, jak chociażby „Na szczycie", „Afrykańskie trio", „Szczur" czy „Kameleon", zaskoczą uważnych obserwatorów, gdyż w zależności od ustawienia można w nich zobaczyć różne postacie...

MIROSŁAW BUCZEK

Trojanów

Życzenia dla jubilatki

Sto lat ukończyła **Marianna Zaczek** ze Skrudy w gminie Trojanów.

Jubilatka wychowała troje dzieci, doczekała się siedmiorga wnuków i jedenaściorga prawnuków. Z okazji stulecia życzenia pani Mariannie złożyli, między innymi: kierownik Delegatury Mazowieckiego Urzędu Wojewódzkiego w Siedlcach **Anna Kaszuba**, wójt **Stanisław Kostyra** i przewodniczący Rady Gminy w Trojanowie **Jacek Ryszkowski**. (**MB**)

Gmina Garwolin

Hełmy, buty, rękawice

Samorząd województwa mazowieckiego i wiejska gmina Garwolin regularnie wspierają jednostki ochotniczych straży pożarnych.

Niedawno OSP w Sulbinach (gmina Garwolin) otrzymała 6 kompletów ubrań bojowych z: hełmami, butami, rękawicami, latarkami i kominiarkami o łącznej wartości 30 tys. zł.

Nożyce hydrauliczne, cylinder rozpierający i przewód hydrauliczny o łącznej wartości 36 tys. 400 zł trafiły natomiast do OSP w Rudzie Talubskiej (także wiejska gmina Garwolin).

Obydwa samorządy solidarnie podzieliły się kosztami zakupu sprzętu, a strażakom osobiście go przekazali członek zarządu województwa **Janina Ewa Orzełowska** i wójt **Marcin Kołodziejczyk**. (**MB**)

Garwolin

Sławińska już utwardzona

Ulica Sławińska w Garwolinie przez pół wieku była drogą gruntową. To już jednak przeszłość. Niedawno uroczyście oddano do użytku jej utwardzoną nawierzchnię.

Modernizacja kosztowała 650 tys. zł, z których połowę wyłożył samorząd województwa mazowieckiego. Uczestniczący w ceremonii otwarcia nowej drogi marszałek **Adam Struzik** gratulował burmistrz **Marzenie Świeczak** skuteczności w pozyskiwaniu pieniędzy ze źródeł zewnętrznych i podkreślił, że matką chrzestną wojewódzkiej pomocy dla Garwolina jest członkini zarządu Mazowsza **Janina Ewa Orzełowska**.

Ulica Sławińska stanowi część małej obwodnicy miasta. Żeby obwodnica w pełni była utwardzona, do wykonania pozostał odcinek łączący Sławińską z ulicą Źródlaną. Jest szansa, że stanie się to dość szybko, gdyż marszałek zasugerował, że województwo i tym razem nie odmówi pomocy.

Uroczystość uświetnił występ Teatru Rękawiczka, a utwardzoną drogę poświęcił dziekan dekanatu garwolińskiego ks. kanonik **Stanisław Szymuś**. (**MB**)

OSP w Leszczynach

Sprzęt dla druhów

Członkini zarządu województwa mazowieckiego **Janina Ewa Orzełowska** nie ma zwyczaju odwiedzania strażaków z pustymi rękami. Nie inaczej było podczas spotkania z druhami z Ochotniczej Straży Pożarnej w Leszczynach. Wraz z marszałkiem **Adamem Struzikiem** przekazali tej jednostce pływającą pompę spalinową i pilarkę. Nowy sprzęt poprawi skuteczność strażackich interwencji. (**MB**)

Premier zatwierdził

Powiat świętuje

Prezes rady ministrów zatwierdził listy tegorocznych dotacji z rządowego funduszu rozwoju dróg. Wśród beneficjentów są też samorządy z powiatu garwolińskiego. Szczególne powody do zadowolenia mają starosta i jego współpracownicy.

Na przebudowę drogi powiatowej Wola Łaskarzewska – Trzcianka przyznano 7 511 346 zł, a na modernizację nawierzchni drogowej na ul. Jana Pawła II kwotę 4 757 836 zł. Wsparcie otrzymały też gminy: Maciejowice – 1 425 435 zł na budowę drogi w Oronnem i Kobylnicy, Pilawa – 1 385 583 zł na przebudowę ul. Bocznej w Pilawie, miasto Łaskarzew – 1 119 411 zł na naprawę drogi na ul. Przychód, miasto Garwolin – 346 180 zł na modernizację nawierzchni drogowej na ul. Zacisze, Trojanów – 323 835 zł na remont drogi w Kruszynie oraz Wilga – 234 677 zł na remont drogi na ul. Wojska Polskiego.

Na liście rezerwowej są dofinansowania przebudowy dróg w: Żelechowie (ul. Księdza Brzóski), Niecieplinie (wiejska gmina Garwolin), Zabruzdach (gmina Miastków Kościelny) i osiedlu Górzno-Kolonia. (**MB**)

Dobra zabawa, czyli...

Artystyczny Sobolew

Dwa ciekawe spektakle przygotował Gminny Dom Kultury w Sobolewie. Pierwszy, wymyślony i wyreżyserowany przez **Elżbietę Radziej**, został zatytułowany „O seniorach przez różowe okulary".

Na scenie zaprezentowali się właśnie seniorzy, a oglądający przedstawienie poseł **Grzegorz Woźniak** ocenił, że „aktorzy pokazali dystans do siebie i otoczenia, zagwarantowali dobrą zabawę". W drugim spektaklu zatytułowanym „Odpowiadaj na tak" umiejętnościami muzyczno-wokalnymi zachwycili: **Dominika Ruszkiewicz, Mateusz Kowalczyk** i **Adam Po**.

Obydwa występy zostały entuzjastycznie przyjęte przez widzów. (**MB**)

Dzięki tej aplikacji w gminie Platerów zniknęły „bary pod chmurką”.

Czego boją się ludzie?

Mieszkańcy powiatu łosickiego już ponad 2200 razy skorzystali z Krajowej Mapy Zagrożeń Bezpieczeństwa. Choć bywało, że zgłaszali koszenie trawnika przez sąsiada jako... niszczenie zieleni.

Jak mówi asp. **Nina Zaniewicz**, oficer prasowy komendy powiatowej, funkcjonująca od 2016 r. Mapa to rodzaj komunikatora między społeczeństwem a policją.

OD WANDALI PO DROGI

- Obywatele mają dzięki niej wpływ na bezpieczeństwo wokół siebie, a policjanci rozumieją, czego ludzie się boją. Zanim zaczęła działać Mapa, mieszkańcy, którzy widzieli niepokojące sytuacje, często nie wiedzieli, jak zareagować, albo obawiali się podawania swoich danych. Teraz już nie muszą - podkreśla pani rzecznik.

Krajowa Mapa Zagrożeń Bezpieczeństwa to aplikacja, z której można skorzystać na każdym urządzeniu z dostępem do internetu, wpisując w wyszukiwarkę: „KMZB” albo przechodząc na stronę Mapy ze stron poszczególnych komend policji. - Pozwala każdemu na anonimowe zgłaszanie - podkreśla Nina Zaniewicz. - Korzystanie z niej ułatwiają kategorie zagrożeń. Jest ich aż 24, od wandalizmu, przez: wysypiska śmieci, gromadzenie się młodzieży zagrożonej demoralizacją, kłusownictwo, złą organizację ruchu drogowego, niestrzeżone przejazdy czy przejścia przez tory, bezdomnych i żebractwo, aż po bezpańskie psy lub znęcanie się nad zwierzętami. Ostatnio dodano kolejne: „Miejsce niebezpiecznej działalności rozrywkowej”. Wszystkie da się intuicyjnie znaleźć, a jeśli nie wie się, które wybrać, można też skorzystać z opcji dodania opisu. Tam wskazuje się np. dni tygodnia czy godziny, kiedy dana sytuacja występuje.

SPRAWDZAJĄ KAŻDE ZGŁOSZENIE

Pani rzecznik zdradza, że od momentu uruchomienia Mapy łosicka komenda odnotowała ponad 2200 zgłoszeń. Na podium są niezmiennie: przekroczenia prędkości, spożywanie alkoholu w miejscach niedozwolonych i nieprawidłowe parkowanie. - To, których w danym momencie jest najwięcej, zależy od wielu czynników - dodaje.

I podkreśla: policjanci, najczęściej wydziału prewencji i ogniwa ruchu drogowego, niezwłocznie weryfikują zgłoszenia. - Sprawdzamy każde, niezależnie od tego, czego ono dotyczy, często mamy do czynienia ze zgłoszeniami stanowiącymi „żart lub pomyłkę”. Najwięcej czasu zajmuje wyeliminowanie tych zagrożeń, które zakwalifikowane jako potwierdzone zgłaszamy do innych instytucji. Tak jest, jeśli chodzi o niewłaściwą infrastrukturę drogową, na przykład braki w oznakowaniu czy ubytki w nawierzchni, co zgłaszamy do zarządców dróg. Z kolei zgłoszenia dotyczące dzikich wysypisk śmieci w lasach czy na terenach zielonych są przekazywane do samorządów – mówi rzecznik łosickiej policji.

W ostatnim z wymienionych przykładów, dzięki zgłoszeniom na KMZB, w powiecie łosickim udało się ukarać

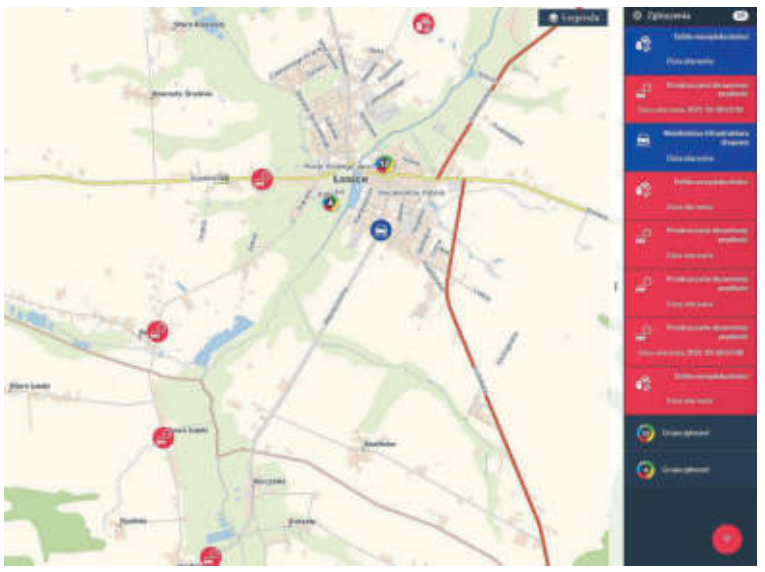

kilku sprawców. Szczęśliwie skończyła się też sprawa spożywania alkoholu przed sklepami na terenie gminy Platerów. - Mieszkańcy wielokrotnie zaznaczali na Mapie, że to dla nich coś uciążliwego, bo boją się robić tam zakupy czy spacerować w tej okolicy z dziećmi. Dzięki temu policjanci na tyle często pojawiali się w takich miejscach, że „bary pod chmurką” zaczęły ginąć - opowiada asp. Nina Zaniewicz.

NIEPEŁNA ŚWIADOMOŚĆ

Ale bywają i inne sytuacje. - Jakiś czas temu jeden z mieszkańców Łosic, widząc sąsiada koszącego trawnik, naniósł zgłoszenie w kategorii „Niszczenie zieleni” - przypomina sobie rzecznik komendy powiatowej. Ktoś inny poinformował nas o przekroczeniu dozwolonej prędkości, choć jako miejsce wskazał punkt w środku lasu, gdzie to raczej niemożliwe.

Jak zatem mieszkańcom powiatu idzie korzystanie z Mapy? - Chyba musimy jeszcze zadbać o świadomość w tej sprawie i promocję samej aplikacji. Niestety, nie wszyscy wiedzą, że mogą zgłaszać swoje spostrzeżenia bez konieczności zeznawania. A część tych, którzy użyją KMZB, ma problem z opisaniem zgłaszanego zagrożenia - odpowiada Nina Zaniewicz.

Zdarza się też i tak, że mieszkańcy wybierają Mapę w sytuacji, gdy wskazany byłby inny sposób skontaktowania się z policją. - Tak bywa w sprawach nietrzeźwych kierowców. Zdarza się, że obywatele zgłaszają taki fakt na KMZB w nocy, i my jako policja, zapoznajemy się z tą informacją za późno, bez możliwości podjęcia koniecznych działań - mówi pani rzecznik. A na koniec przypomina: - Jeśli są sytuacje wymagające pilnej reakcji, zwłaszcza te, które zagrażają życiu lub zdrowiu, należy niezwłocznie skorzystać z numeru alarmowego 112. Wtedy podejmiemy szybką interwencję.

BARTOSZ SZUMOWSKI

KRONIKA POLICYJNA

UKRADŁ OLEJ

19 lutego w **Chotyczach** (gm. Łosice) ktoś spuścił około 100 l oleju napędowego z zaparkowanego samochodu ciężarowego. Pokrzywdzony, 32-letni mieszkaniec gminy Łosice, oszacował straty na ok. 570 zł.

NIE TAKA ZNAJOMA

18 lutego 36-letnia mieszkanka gminy **Platerów** rozmawiała za pomocą komunikatora internetowego ze swoją znajomą. A przynajmniej tak jej się wydawało. W rzeczywistości skontaktował się z nią oszust, który, wykorzystując łatwowierność kobiety, uzyskał dostęp do jej poczty internetowej. W wyniku wyłudzenia i zastosowania metody BLIK pokrzywdzona straciła 1000 zł.

OBŁOWILI SIĘ

17 lutego nieznani sprawcy włamali się do budynku gospodarczego na terenie gminy **Sarnaki**, skąd zabrali kamery monitorujące z rejestratorem, przewody, narzędzia i elektronarzędzia oraz sprzęt grający z głośnikami. Pokrzywdzony, 34-letni mieszkaniec gminy Łosice, oszacował straty na kwotę 15 tys. zł.

DUŻO OLEJU

17 lutego na terenie gminy Łosice ktoś wyłamał kłódkę zabezpieczającą wlew paliwa koparki i ukradł 150 l oleju napędowego oraz 150 l oleju napędowego z agregatu prądotwórczego. Pokrzywdzony, 29-letni mieszkaniec gminy, oszacował straty na łączną kwotę ponad 1000 zł. **(BS)**

Gmina Huszlew

Gimbus za szczepienia

Wójt **Stanisław Stefaniuk** nie ma wątpliwości: obecnie dowożenie uczniów do Zespołu Szkół w Huszlewie pozostawia sporo do życzenia.

- Część z nich dojeżdża autobusem podnajmowanym przez nas od PKS-u Łosice. A to wiąże się z tym, że rozkład jazdy trzeba ustalić dużo wcześniej i zmiana jest dość kłopotliwa – tłumaczy wójt.

Drugą część uczniów gmina dowozi własnym pojazdem. To, jak mówi Stanisław Stefaniuk, autobus na 20 miejsc, który został kupiony kilkanaście lat temu jako nowy. Dziś jest sprawny, ale już wyeksploatowany. Wiosną i latem doskwiera też w nim brak klimatyzacji.

ZAZDROŚĆ O ELEKTRYK

Właśnie dlatego, zdaniem wójta, gmina musi myśleć o nowym gimbusie. - Szczególnie jeśli chodzi o uczniów dojeżdżających z miejscowości kolonijnych, bo nie ma pewności, czy tam dojeżdżałby autobus zewnętrznego przewoźnika - wyjaśnia Stanisław Stefaniuk. - Mając własny pojazd, możemy panować nad tym zadaniem. Jesteśmy w stanie w każdej chwili dostosować trasę czy godziny do bieżących potrzeb. A na dodatek możemy zmniejszyć koszty dodatkowe związane z obsadą.

Pomysł kupienia nowego pojazdu wójt rozważa już od dłuższego czasu. - Z zazdrością patrzyłem na gminę Bielany w powiecie sokołowskim, która zdobyła autobus elektryczny wart 2 miliony złotych. Rozważałem złożenie wniosku na pozyskanie podobnego, ale okazało się, że przy naszym dochodzie na 1 mieszkańca 20-procentowy udział wyniósłby aż 500-600 tys. zł. Na takie rozwiązanie nas po prostu nie stać - wzdycha Stanisław Stefaniuk.

ZASKOCZYLI WÓJTA

Sytuacja zmieniła się po listopadowym ogłoszeniu wyników rządowego konkursu promującego szczepienia w gminach. - Byliśmy trzeci w powiecie (po mieście i gminie Łosice oraz gminie Stara Kornica), jeśli chodzi o liczbę szczepień przeciw COVID-19. W ten sposób, dzięki staraniom strażaków ochotników i pań z Koła Gospodyń Wiejskich, a także postawie naszych mieszkańców okazało się, ku mojemu zaskoczeniu, że dostaliśmy 250 tys. złotych. Zamierzamy za tę kwotę kupić nowy autobus na potrzeby zespołu szkół - informuje wójt.

Stanisław Stefaniuk fot. MC

Włodarz gminy Huszlew mówił o tym na ostatniej sesji rady gminy. Radni nie mieli zastrzeżeń. A kiedy tylko pomysł dostał już zielone światło, przystąpiono do przygotowywania przetargu. - W specyfikacji istotnych warunków zamówienia na pewno ujmiemy to, że musi mieć klimatyzację - podkreśla wójt.

A na zakończenie obiecuje, że jeśli nic nie stanie na przeszkodzie, nowy autobus szkolny ruszy na drogi gminy Huszlew już z początkiem nowego roku szkolnego. **(BS)**

Gmina Sarnaki

Opaski bezpieczeństwa

Gmina Sarnaki przystąpiła do tegorocznej edycji programu „Korpus Wsparcia Seniorów”.

Program wdrożono z myślą o osobach w wieku co najmniej 65 lat. Jest on też odpowiedzią na potrzeby seniorów, jeśli chodzi o ochronę przed zakażeniem COVID-19. Osobom starszym, biorącym udział w programie, zostanie zapewniony dostęp do tzw. opasek bezpieczeństwa. Będą one pomagać w sprawowaniu „opieki na odległość”. Chodzi o system bieżącego monitorowania stanu seniora w miejscu jego zamieszkania oraz natychmiastową reakcję, jeśli dojdzie do zagrożenia zdrowia lub życia, np. omdlenia czy upadku. W takiej sytuacji wystarczy wciśnięcie znajdującego się na opasce guzika alarmowego. Umożliwi ono połączenie się z gotową do interwencji centralą, która po otrzymaniu zgłoszenia wezwie odpowiednie służby i powiadomi najbliższą osobę.

Jak informują władze gminy Sarnaki, udział w programie jest całkowicie bezpłatny. Do udziału w nim będą kwalifikowani mieszkańcy powyżej 65. roku życia, mający problemy z samodzielnym funkcjonowaniem ze względu na stan zdrowia, prowadzący samodzielne gospodarstwo domowe lub mieszkający z bliskimi, którzy nie są w stanie zapewnić im wystarczającego wsparcia.

Więcej informacji można otrzymać **do 4 marca** w Ośrodku Pomocy Społecznej: tel. 83 359 92 44 w godz. 7.30-15.30 lub gops@sarnaki.pl. **(BS)**

O powiecie łosickim czytaj też na str. 3, 13

BIURO OGŁOSZEŃ
Łosicki Dom Kultury, ul. Piłsudskiego 4, tel. 83 357 34 23, 83 359 05 09
Centrum Finansowe, ul. Rynek 29, wejście od podwórka, tel. 83 357 35 70,
Epaka.pl, ul. 1 Maja 2, pn.-pt. 8.00-16.00, tel. 504 221 153

R E K L A M A
MITROPOL STACJA KONTROLI POJAZDÓW
ZAKRZE 111 (k. Łosic)
tel. 660 770 570, 796 970 681

KRONIKA POLICYJNA

NIE POWINIEN PROWADZIĆ

20 lutego **ul. Warszawską** w **Łukowie** jechał samochód marki Hyundai. Kiedy został zatrzymany do kontroli drogowej przez policjantów, wyszło na jaw, że kierujący nim 23-letni łukowianin jechał nim pod wpływem alkoholu - badanie wykazało, że ma ponad 0,6 promila alkoholu w organizmie. Jakby tego było mało, obowiązywał go sądowy zakaz kierowania pojazdami.

UKRADŁ PORTFEL

16 lutego doszło do kradzieży w **Wandowie** (gm. **Wola Mysłowska**). Nieznany sprawca przywłaszczył sobie pozostawiony w sklepie portfel, w którym były pieniądze i dokumenty pokrzywdzonej 72-letniej kobiety.

KRONIKA STRAŻACKA

WYCIĄGALI KARETKĘ

Krótko przed północą 20 lutego druhowie z **OSP Wilczyska** (gm. **Wola Mysłowska**) zostali poinformowani przez PSP Łuków o karetce pogotowia, która utknęła w błocie podczas dojazdu do miejsca, gdzie przebywał chory. W jak najszybszym wyciągnięciu pojazdu pomagało 6 strażaków. Wsparł ich sołtys wsi, który udostępnił swój traktor.

KONAREM W SAMOCHÓD

19 lutego ok. godz. 7.30 w **Anoninie** (gm. **Stanin**) jechał prowadzony przez kobietę samochód osobowy. W pewnym momencie na jego maskę spadł rzucony silnym powiewem wiatru konar drzewa. Pojazd zjechał z jezdni i uderzył w ogrodzenie posesji. Kiedy na miejsce przybyli strażacy z: JRG Łuków, OSP Stanin i OSP Tuchowicz, okazało się, że 2 osoby, które podróżowały samochodem, nie odniosły obrażeń.

CAŁA NOC GASZENIA

18 lutego o godz. 22.43 łukowskiej straży zgłoszono pożar budynku gospodarczego - stodoły w **Malcanowie** (gm. **Łuków**). W budynku znajdowało się ok. 200 bel słomy. Kiedy na miejsce dotarli druhowie (2 zastępy z JRG Łuków, 2 zastępy z OSP Grężówka i po zastępie z OSP: Dąbie, Świderki, Łazy i Szczygły Górne), cały obiekt był objęty ogniem. Długotrwałe, nocne działania zastępów JOP polegały na ugaszeniu pożaru, zabezpieczeniu miejsca zdarzenia oraz rozbiórce konstrukcji obiektu.

(BS)

O powiecie łukowskim czytaj też na str. 12, 13

BIURO OGŁOSZEŃ
Dom Handlowy przy skwerku, stoisko „Triumf", ul. Zdanowskiego 4

Byli tacy, co straszyli hordami gryzoni biegających po zrębkach. Czy tym razem...

Awantury nie będzie?

Za kilka dni miejscy radni pojadą do Krosna, by obejrzeć obiekt podobny do elektrociepłowni na biomasę, która ma powstać w Łukowie. Burmistrz uspokaja jednak, że przyczyną nie są niepokoje społeczne.

Przypomnijmy: niedawno ogłoszono, że Przedsiębiorstwo Energetyki Cieplnej sp. z o.o. w Łukowie za rekordową dla miasta kwotę prawie 70 mln zł wybuduje nową elektrociepłownię na biomasę. Jej uruchomienie jest planowane na sezon grzewczy 2024/2025.

ZIELONA DWUNASTKA

O nowym obiekcie, na którym Łuków zyska ekonomicznie i ekologicznie, mówił na ostatniej sesji rady miasta burmistrz **Piotr Płudowski**. Wspomniał też, że na podobne rozwiązanie decyduje się coraz więcej samorządów w Polsce.

- Mamy zamiar zbudować tę ciepłownię i znamy, jak pan stwierdził, nieliczne przykłady podobnych inwestycji. Ale czy jest chociaż 1 przykład funkcjonującej elektrociepłowni na zrębki czy słomę, możliwie najbardziej podobnej do tej, która, mam nadzieję, zostanie wykonana w naszym mieście? - chciał wiedzieć radny **Robert Dołęga**.

Włodarz Łukowa obiecał mu przygotowanie informacji na ten temat. Przedstawił ją 9 lutego w piśmie do przewodniczącego rady miasta. Poinformował tam, że: „obecnie w trakcie budowy nowych instalacji ciepłowniczych opartych na odnawialnych źródłach energii w postaci biomasy jako paliwa alternatywnego w ciepłownictwie, jest co najmniej 12 ciepłowni na terenie kraju". Są to inwestycje realizowane w Przedsiębiorstwach Energetyki Cieplnej w: Lęborku, Nowym Sączu, Krośnie, Olsztynie, Nidzicy, Mrągowie, Dzierżoniowie, Ciechanowie, Wyszkowie, Wieluniu, Suwałkach i Łomży.

Burmistrz Płudowski i prezes Kompa zapowiadają, że wkrótce w Łukowie popłynie „zielone" ciepło.

BĘDZIE SPOKOJNIE

W tym samym piśmie burmistrz zaproponował radnym wyjazd do Ciepłowni Łężańskiej, która działa w Miejskim Przedsiębiorstwie Gospodarki Komunalnej - Krośnieńskim Holdingu Komunalnym.

- Chodzi o obejrzenie takiego już zakładu, który funkcjonuje w oparciu o zrębki i biomasę. Czyli żeby radni poznali funkcjonującą tam technologię i otoczenie obiektu - tłumaczy.

Zaproponowanego przez Piotra Płudowskiego wyjazdu nie sposób jednak nie porównać z podobnym, który urząd miasta jeszcze pod rządami **Dariusza Szustka** zorganizował 6 lat temu. Wtedy celem był Olsztynek w województwie warmińsko-mazurskim. A na miejscu - przekonanie mieszkańców (także radnych), że wytwórnie pasz dla kurcząt nie są uciążliwe dla otoczenia. Wszystko przez to, że decyzja burmistrza, by podobny obiekt w łukowskiej podstrefie ekonomicznej wybudowała firma „ŁukPasz", zbulwersowała wielu łukowian. W tej sprawie długo protestowało stowarzyszenie „My dla Łukowa". Nie obyło się bez demonstracji, a nawet interwencji w Wojewódzkim Sądzie Administracyjnym w Lublinie.

- Zapowiedź budowy elektrociepłowni nie spowodowała niepokojów społecznych - uspokaja włodarz Łukowa. - Co prawda były anonimowe głosy, że zakładowi będą towarzyszyć hordy gryzoni biegających po zrębkach i korki spowodowane przez samochody dowożące paliwo, ale stanowiły bardzo mały odsetek. Dlatego liczę, że całą inwestycję uda się wykonać w spokoju.

UWIERZĘ, JAK ZOBACZĘ

Jak dodaje, część radnych mówi o wątpliwościach lub co najmniej pytaniach w sprawie nowego obiektu. Interesuje ich na przykład, czy łukowska elektrociepłownia nie będzie mieć problemu z zapewnieniem odpowiedniej ilości biopaliwa.

- Zresztą ja sam też wyznaję zasadę: „Uwierzę, jak zobaczę". Zaufałem prezesowi PEC-u **Aleksandrowi Kompie**, że to dobra decyzja, ale chętnie przekonam się o tym na własne oczy. A jeśli będzie trzeba, zapytam praktyków - zapowiada burmistrz.

Wyjazd do Krosna zaplanowano na 1 marca.

Tekst i zdjęcie: BARTOSZ SZUMOWSKI

Wola Gułowska zamiast Pratulina

To już pewne. „Jerycho młodych" w tym roku zawita do powiatu łukowskiego.

„Jerycho młodych" to święto młodzieży katolickiej diecezji siedleckiej. Jak informują organizatorzy, nazwa nawiązuje do biblijnego wydarzenia spod murów Jerycha, kiedy to Izraelici chodzili w procesji wokół miasta, wznosząc okrzyki i trąbiąc jako wyraz wiary w Boga, aż padły mury. Na pamiątkę tego wydarzenia młodzi ludzie spotykają się na „Jerychu młodych", aby się wspólnie modlić, śpiewać, słuchać konferencji i uczestniczyć we mszach.

Podczas ostatniej sesji rady gminy wójt Adamowa **Karol Ponikowski** przypomniał, że dotychczas to wydarzenie odbywało się w Pratulinie w powiecie bialskim. - Jednak ponieważ ta miejscowość znalazła się w strefie przygranicznej, zdecydowano, że gospodarzem tegorocznego „Jerycha młodych" będzie Wola Gułowska. Władze diecezji zwróciły się w tej sprawie do ks. dziekana **Tadeusza Lamenta** i o. **Aleksandra Pikora**, przeora klasztoru karmelitów w Woli Gułowskiej. O pomoc poproszono też mnie oraz gminne instytucje kultury i Zespół Szkół w Woli Gułowskiej. Na pewno jej udzielimy - dodał włodarz gminy.

Kilka dni temu Dom Kultury w Woli Gułowskiej odwiedził biskup pomocniczy **Grzegorz Suchodolski**. Jak ustalono, „Jerycho młodych" w Woli Gułowskiej zostanie zorganizowane **17** i **18 czerwca**. - Bardzo się cieszę, że takie wydarzenie będzie miało miejsce na terenie naszej gminy. Mam również głęboką nadzieję, że nic nie przeszkodzi w jego organizacji i młodzi ludzie będą mogli się u nas spotkać w duchu religijnym. Szykuje nam się więc długi weekend pełen wydarzeń religijnych i różnego rodzaju atrakcji, bo zwieńczy go „Dzień Adamowa i okolicy" **19 czerwca** - mówił na sesji wójt. **(BS)**

Drogowe 60 milionów

Premier **Mateusz Morawiecki** zatwierdził 16 lutego najnowsze listy zadań w ramach Rządowego Funduszu Rozwoju Dróg. RFRD pokrywa 50% kosztów w przypadku dróg gminnych i 60%, jeśli chodzi o powiatowe. W tym roku na dofinansowanie budowy, przebudowy lub remontu dróg w kraju przeznaczono 2,73 mld zł. W województwie lubelskim będzie to 269,6 mln zł. Wsparcie uzyskają tu 52 zadania powiatowe i 170 gminnych.

Do powiatu łukowskiego z RFRD spłynie prawie 60 mln zł, za które przebudowane i wyremontowane zostanie mniej więcej 60 km. Aż 37 km będą stanowić drogi powiatowe. Są to odcinki: Turze Rogi - granica powiatu oraz Zarzecz Łukowski-Kownatki (9,6 km), Hordzież-Wola Gułowska-Dąbrówka-Krzówka (12,6 km) i Łuków-Krynka-Celiny - granica powiatu (15 km).

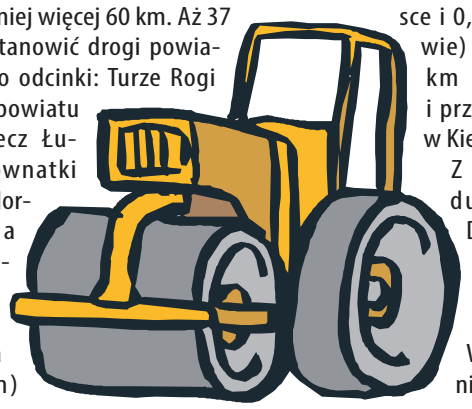

Reszta dofinansowanych odcinków to drogi gminne. W gmina Serokomla będą to: Hordzież-Nowa Ruda (4 km) i przebudowa drogi w Pieńkach (0,5 km). W gminie Trzebieszów prace obejmą 3-kilometrową drogę Trzebieszów-Dębowierzchy, w gminie Krzywda ma być wyremontowane 1,8 km drogi w Okrzei, a w gminie Wola Mysłowska - 0,6 km w Wilczyskach. Kolejne są gminy: Łuków (remonty 1,8 km w Krynce i 1,7 km w Zalesiu), Wojcieszków (0,6 km drogi w Świderkach i Wólce Domaszewskiej i 0,9 km Droga w Bystrzycy), Stoczek Łukowski (0,8 km drogi Stare Kobiałki-Ruda i 0,7 km drogi Zgórznica-Toczyska), Adamów (remont 1,3 km w Sobisce i 0,4 km w Adamowie) oraz Stanin (2,2 km Stanin-Anonin i przebudowa 1,3 km w Kierzkowie).

Z Rządowego Funduszu Rozwoju Dróg skorzystają też w tym roku miasta w powiecie. W Łukowie pieniądze te mają być przeznaczone na prace na ul. Spokojnej i Cmentarnej (0,5 km), zaś w Stoczku Łukowskim - na Letniej (0,6 km) i Kanałowej (0,2 km). **(BS)**

No Chyba CZTeRY

Łukowski Ośrodek Kultury zaprasza na występ kabaretu Chyba. To grupa znana głównie z występów telewizyjnych. W Łukowie zaprezentuje jednak także nowe skecze, stworzone z myślą o premierowym programie „CZTeRY". Organizatorzy zapowiadają dawkę świetnego humoru, podanego z lekkością oraz piosenki kabaretowe. Grupa wystąpi **3 kwietnia o godz. 18.00** w sali widowiskowej ŁOK. **(BS)**

R E K L A M A
TELEWIZJA ŁUKÓW
masterTV
Łuków, os. Unitów Podl. 17
tel./fax 25 798 89 94
www.telewizja.lukow.pl
JESTEŚMY WASZĄ TELEWIZJĄ
aktualności ogłoszenia reklama

Zatrważające wyliczenia wójta

Statystyczny mieszkaniec gminy Mińsk Mazowiecki wydaje rocznie na alkohol 1 265 zł. A przeciętna rodzina każdego dnia 25 zł, czyli tyle, ile kosztuje butelka wódki.

W gminie Mińsk Mazowiecki alkohol można kupić w 134 sklepach. W ubiegłym roku sprzedano go na łączną kwotę 19,353 mln zł. Napoje alkoholowe podawano też w 9 barach i restauracjach, gdzie klienci zapłacili 436 809 zł.

Jakie trunki najczęściej spożywali mieszkańcy gminy? Te zawierające powyżej 18% alkoholu (mieszkańcy wyjęli z portfela 10,076 mln zł). Napoje alkoholowe do 4,5% oraz piwa sprzedały się za 6,887 mln, a te od 4,5% do 18% – za ponad 2,389 mln zł.

JUŻ NIE PIJĄ POD SKLEPEM

Na pierwszy rzut oka mamy do czynienia z dużą kwotą. Ale, jak tłumaczy **Maria Ostaszewska**, przewodnicząca gminnej komisji rozwiązywania problemów alkoholowych, jeśli przeanalizuje się statystyki i porówna je z innymi gminami o podobnej liczbie mieszkańców, wcale nie wygląda to źle. – Proszę pamiętać, że w naszej gminie zaopatrują się w alkohol przejeżdżający tranzytem. Duże zakupy są dokonywane choćby w sklepie w Stojadłach – zauważa.

Pocieszające jest to, że mieszkańcy gminy coraz rzadziej sięgają po mocne, wysokoprocentowe trunki na rzecz słabszych alkoholi. Poprawia się też kultura picia. Degustatorzy przestawili się z picia piwa na ulicy na konsumpcję w domu.

– Nie podobał nam się widok grupek stojących przed sklepami i pijących piwo jedno za drugim. W tej chwili zauważamy poprawę. Nie wiemy, co jest tego przyczyną, czy ludzie boją się koronawirusa, czy ze względu na chłodną porę roku, ale da się zaobserwować, że amatorów picia przed sklepem jest coraz mniej. To już raczej incydentalne przypadki – mówi Maria Ostaszewska.

UCHRONIĆ PRZED UZALEŻNIENIEM

I to tyle dobrych informacji. Bo kolejne, przytoczone przez wójta **Antoniego Janusza Piechoskiego**, raczej nie napawają optymizmem. Wójt poczynił pewne wyliczenia i nazwał je zatrważającymi.

– Jeśli 19,535 mln zł podzielimy przez 15 300, czyli liczbę mieszkańców, wychodzi, że statystyczny mieszkaniec gminy rocznie wydaje na alkohol 1265 zł, a przeciętna rodzina każdego dnia 25 zł, czyli tyle, ile kosztuje butelka wódki – zauważył.

Dlatego istotna jest edukacja w szkołach, dostępność pedagogów i specjalistów. Co można zrobić, by uchronić dziecko przed uzależnieniami? Najważniejsza jest profilaktyka. Ważne, by przedstawić potencjalne zagrożenia i konsekwencje, z którymi młodym ludziom przyjdzie się mierzyć, jeżeli zaczną sięgać po używki. Młode organizmy o wiele łatwiej się uzależniają. Im wcześniej ktoś zaczyna, tym większe trudności może mieć w przyszłości z odstawieniem alkoholu czy narkotyków.

fot. A. Król

W 2021 r. gmina wydała na profilaktykę uzależnień 453 699,17 zł. – To dużo, ale każda złotówka, przekazana do szkół na realizację programu profilaktycznego, jest bogactwem, które do nas wróci. Inwestycją w przyszłość – stwierdza Maria Ostaszewska.

PODZIĘKOWANIE ZA MATCZYNE SERCE

Używki rujnują także zdrowie dorosłym, często są przyczyną przemocy w rodzinie. W ubiegłym roku do komisji rozwiązywania problemów alkoholowych wpłynęło 10 wniosków w sprawie leczenia odwykowego.

– Osoby dorosłe z problemami alkoholowymi nie przychodzą do nas same. Zwykle zgłaszają je członkowie rodziny, sąsiedzi, pracodawcy, pomoc społeczna czy policja. Nawiązywanie kontaktów z nimi zwykle bywa trudne. Osoby te nie odpowiadają na zaproszenia komisji, kłamią, zaprzeczają nadużywaniu alkoholu – mówi przewodnicząca komisji. – Nie chcą się leczyć.

fot. A. Król

Wójt Antoni Janusz Piechoski: Przeciętna rodzina każdego dnia na alkohol wydaje 25 zł, czyli tyle, ile kosztuje butelka wódki.

Antoni Janusz Piechoski zauważył, że praca komisji nie należy do najłatwiejszych. Podziękował Marii Ostaszewskiej nie tylko za fachowe podejście do problemów, ale też za „serce matczyne", które wkłada w pracę.

TOMASZ MARKIEWICZ

Jest w Mrozach, będzie w Mińsku

Firma Erbud w lipcu ubiegłego roku rozwiązała umowę. Pojawiły się wtedy głosy, że dalsza budowa Komendy Powiatowej Policji stoi pod znakiem zapytania.

W 2018 r. w ramach programu modernizacji Komendy Stołecznej Policji, ogłoszono budowę dwóch nowych obiektów – komisariatu w Mrozach oraz budynku komendy powiatowej w Mińsku Mazowieckim. Ten pierwszy został oddany do użytku w 2020 r. i kosztował 5,6 mln zł.

– Od kiedy w Mrozach powstał komisariat, mieszkańcy gminy czują się bezpieczniej. Zapewne ma na to wpływ bliskość policji – ocenia burmistrz **Dariusz Jaszczuk**.

Komisariat, oprócz miasta i gminy Mrozy, obsługuje też: Kałuszyn, Latowicz i Cegłów. Ogółem swoim działaniem obejmuje 458 km^2 (co stanowi 43% całego powiatu mińskiego). To 119 miejscowości i ponad 27 tys. mieszkańców.

fot. KPP Mińsk Maz.

Budowa nowej siedziby mińskiej policji

A teraz wszyscy czekają na budynek Komendy Powiatowej Policji w Mińsku Mazowieckim. Jest on budowany na działce o powierzchni 13 000 m^2 przy ul. Łupińskiego, przekazanej przez Agencję Mienia Wojskowego na rzecz Skarbu Państwa. Po przeprowadzeniu badań geologicznych, sfinansowanych przez powiat miński, działka została przekazana na rzecz Komendy Stołecznej Policji. W grudniu 2019 r. starosta miński udzielił pozwolenia na budowę nowej siedziby KPP.

Kontrakt na budowę wygrała firma Erbud, ale w lipcu ubiegłego roku nieoczekiwanie rozwiązała umowę. Pojawiły się wtedy głosy, że dalsza budowa stoi pod znakiem zapytania. Ale dzisiaj wiemy już, że tak nie jest. Jak informuje **Marcin Zagórski**, oficer prasowy mińskiej policji, podpisano umowę z nową firmą ZAD-BUD.

Kilka dni temu senator **Maria Koc** oraz poseł **Daniel Milewski** (którzy zaangażowali się w realizację inwestycji) odwiedzili z komendantem **Sławomirem Rogowskim** plac budowy. Pani senator twierdzi, że prace przebiegają w bardzo szybkim tempie. Wykonawca wszedł na teren inwestycji w październiku, a już trwają prace przy drugiej kondygnacji. Przypomnijmy, że przewidziano też budowę garażu wielostanowiskowego oraz kojców dla psów służbowych. Nowa siedziba komendy zapewni lepsze warunki pracy funkcjonariuszom i pracownikom cywilnym, jak również pozwoli na podniesienie poziomu obsługi interesantów.

– Całość zostanie oddana do użytku wiosną 2023 r. – informuje Marcin Zagórski. Wartość inwestycji to 35 mln zł.

TOMASZ MARKIEWICZ

Dojazd nie jest dobrą wizytówką

Na ostatniej sesji rady powiatu mińskiego powrócił temat drogi dojazdowej do Zespołu Szkół Turystyczno-Gastronomicznych przy ul. Budowlanej w Mińsku Mazowieckim.

– Nie ma tam w pełni zrobionego chodnika dla uczniów, a w drodze są dziury. Prestiż szkoły rośnie z każdym rokiem, ale dojazd do niej nie jest dobrą wizytówką – stwierdził **Piotr Pustoła**. – Rozwiążmy ten problem raz na zawsze.

– Do mnie mieszkańcy również zwracali się z tym problemem – zauważyła **Alicja Cichoń.** I przypomniała, że tuż obok szkoły miasto zbuduje Centrum Sportów Miejskich. – Z tego co mi wiadomo, planowana jest droga wjazdowa wzdłuż stawu Łazienek. Chciałabym się dowiedzieć, czy dojście do szkoły przez centrum sportów rozwiąże problem.

– Pełna zgoda, porządek trzeba zrobić. To nie tylko państwa marzenie, ale także zarządu powiatu – odpowiedział starosta **Antoni Tarczyński**. – Tylko najpierw należy uporządkować sprawy własnościowe, z którymi zmagamy się od wielu lat.

Jak tłumaczy starosta, prawo do dysponowania tym gruntem ma co najmniej kilku właścicieli. Jest kłopot z odzyskaniem prawa wieczystego użytkowania, bo jakikolwiek ruch wymaga uzgodnień.

A czy budowa Centrum Sportów Miejskich rozwiąże problem, tego jeszcze nie wiadomo. Starosta musi się zapoznać z planem inwestycji i wtedy udzieli konkretnej odpowiedzi.

TOMASZ MARKIEWICZ

KRONIKA POLICYJNA

PODEJRZANI ZATRZYMANI

Policjanci z komisariatu w Halinowie zatrzymali na gorącym uczynku dwóch mieszkańców gminy Halinów, podejrzanych o kradzież elementów transformatora z terenu jednej z firm. Przy mężczyznach znaleziono narzędzia służące do demontażu. 42- i 28-latek usłyszeli zarzuty karne.

KŁADŁ SIĘ NA JEZDNI

Kilka dni temu wieczorem policjanci z mińskiej komendy zostali wezwani do **Siennicy** na ul. **Mińską**, gdzie zgłoszono, że na jezdni kładzie się mężczyzna, stwarzając zagrożenie dla siebie i innych uczestników ruchu drogowego. Policjanci pilnie udali się do Siennicy, gdzie w rejonie Urzędu Gminy zastali dwóch mężczyzn w wieku 35 lat i 19 lat. W trakcie interwencji młodszy z mężczyzn oświadczył, że spożywał dzisiaj amfetaminę, którą ma w kieszeni spodni. Funkcjonariusze wezwali go do wydania narkotyków, co uczynił. Policjanci zabezpieczyli dwie torebki z białym proszkiem, a 19-latek trafił do komendy. W wyniku badania narkotestem okazało się, że zabezpieczona substancja to amfetamina. Odpowie za to przed sądem. Może mu grozić do 3 lat pozbawienia wolności.

KIEROWAŁ MIMO ZAKAZU

Na ul. **Zgoda** w **Mińsku Mazowieckim** policjanci zatrzymali do kontroli kierowcę mazdy. Okazało się, że ma on dwa zakazy kierowania, wydane przez sądy w Mińsku Mazowieckim i w Łukowie. Za niestosowanie się do wyroku grozi nawet do 5 lat pozbawienia wolności.

„FUNKCJONARIUSZ" CBŚP

81-letni mężczyzna z **Mińska Mazowieckiego** padł ofiarą oszusta podającego się za funkcjonariusza policji, przekonującego, że pieniądze zdeponowane na bankowym koncie starszego pana są zagrożone i konieczne jest ich przelanie. Niestety, senior postępował zgodnie z instrukcjami rozmówcy i stracił ponad 100 tys. zł. Funkcjonariusze przypominają, że policjant nigdy nie będzie żądał przekazania mu jakichkolwiek pieniędzy. - Ponadto pracownicy banku nigdy nie żądają od klientów podania haseł i loginów do konta. Bądźmy ostrożni i przestrzegajmy przed takimi formami oszustw seniorów. Pozwoli to na zachowanie często oszczędności całego życia – apeluje **Marcin Zagórski** – oficer prasowy mińskiej policji. (**T.MARK**)

APTEKI

16 lutego – ul. Konstytucji 3 Maja 7
17 lutego – ul. Kazikowskiego 5
18 lutego – ul. Kopernika 5
19 lutego – ul. Dąbrówki 52
20 lutego – ul. Warszawska 180
21 lutego – ul. Rudzkiego 9

BIURA OGŁOSZEŃ

„TECH-MAR",
ul. Konstytucji 3 Maja 2
(naprzeciwko Urzędu Miasta),
tel. 25 758 72 41
Mrozy, Kiosk „Mrozer",
ul. Armii Krajowej 6

O powiecie mińskim czytaj na str. 4,11

eprasa.pl/12341da0068

KRONIKA POLICYJNA

WYNOSIŁA PO KRYJOMU?

Właścicielka sklepu spożywczego w **Siedlcach** zgłosiła policji, że jej pracownica ukradła pieniądze oraz różne produkty spożywcze i tytoniowe o łącznej wartości 1,8 tys. zł. Do kradzieży miało dojść w czasie od 1 listopada 2021 r. do 22 stycznia 2022 r.

DAJĄ SIĘ NABIERAĆ

Mieszkanka **Siedlec** na jednym z portali internetowych wystawiła na sprzedaż rzeczy. Od nieznanej osoby otrzymała wiadomość z linkiem do strony logowania banku, aby zatwierdzić sprzedaż. Tego samego dnia jej bank zablokował konto z uwagi na podejrzane transakcje. Nieznany sprawca za pomocą blika dokonał wypłaty 1000 zł z bankomatu oraz pięciu transakcji za pomocą aplikacji, w łącznej kwocie ponad 1000 zł. Inny mieszkaniec naszego regionu został oszukany w ten sam sposób, tracąc 3 tys. zł, a mieszkanka gminy Skórzec straciła 4 tys. zł, gdy wystawiła na sprzedaż spódnicę. Podobnie została oszukana 34-letnia siedlczanka. Chciała sprzedać sukienki, ale kliknęła w link i podała dane do konta, z którego oszust wypłacił 2,5 tys. zł.

CIĄGLE BLIK

Mieszkanka **Siedlec** wysłała kod BLIK osobie podającej się za przyjaciółkę i proszącej o pilną pomoc finansową. Jak się okazało, o pomoc prosił oszust. Kobieta straciła 500 zł.

POŻAR SŁOMY

19 lutego w **Paprotni** z nieznanych przyczyn doszło do pożaru pryzmy bel słomy na polu, z dala od zabudowań. Spłonęło około 600 bel o wartości 24 tys. zł. **(jj)**

W obronie gminy Kotuń

- Pan tworzy jakąś wizję i obietnicami chce mnie tu zaślepić - zarzucał staroście siedleckiemu radny Jan Kuć.

Wystąpienie radnego **Jan Kucia** było częścią dyskusji na sesji, podczas której uchwalano budżet powiatu siedleckiego na 2022 rok. To, co mówił radny, nie pasowało do ogólnego obrazka: że finanse powiatu są w idealnym porządku, a budżet na 2022 rok zapowiada się rekordowo, przede wszystkim pod względem wydatków na inwestycje. Bo rzeczywiście, trudno zaprzeczyć ogólnym danym, które napawają dużym optymizmem. Kiedy jednak sięgnie się do szczegółów, głównie tych dotyczących podziału powiatowego dostatku, to pojawiają się krytyczne oceny.

- Czuję, że w tym wspaniałym budżecie gmina Kotuń została wykluczona – stwierdził Jan Kuć. Zauważył, że na inwestycje przeznaczono ponad 42 mln złotych, z czego na gminę Kotuń przypada niecałe 200 tys. złotych. - Ja tego nie rozumiem. Owszem, poza inwestycjami powiat ma jeszcze parę milionów na wydatki remontowe. U pani skarbnik jest też notatka, że z tego na remont dwóch dróg w gminie Kotuń może trafić 1,4 miliona. Ale ta notatka jest niezobowiązująca – dodał.

Radny zaznaczył, że nie może poprzeć tak skonstruowanych wydatków budżetowych powiatu. Przyznał, że w 2020 roku dopominał się, aby na gminę Kotuń przeznaczono więcej pieniędzy i ich rzeczywiście więcej trafiło. Dodał, że w ciągu ostatnich 3 lat udział gminy Kotuń w inwestycjach drogowych starostwa wynosił 10,5 proc., co uznał za prawidłowy wskaźnik. Ale to już jednak historia.

- Udzielę panu staroście absolutorium za mijający rok, z wotum zaufania będę miał kłopoty. Ale nad sobą pracuję – zadeklarował Jan Kuć. – To jednak, że w tym budżecie gmina Kotuń została tak potraktowana, to przemilczeć nie mogę. Będę głosował przeciw, pomimo tej wylewającej się z monitorów rzeki szczęścia (sesja odbywała się w systemie zdalnym - przyp. red.) – dodał. Zaznaczył, że dziwi się, iż radny **Bartłomiej Kurkus** (reprezentuje również gminę Kotuń) budżet powiatu przedstawia z takim optymizmem.

fot. AK

- W gminie Kotuń są przygotowywane inwestycje na kolejne lata i na to, kolego radny, trzeba zwrócić uwagę – ripostował Bartłomiej Kurkus. Dodał, że w latach 2020-21 w gminie Kotuń było wiele inwestycji, a w kolejnych latach boom inwestycyjny będzie dużo większy. Zachęcał radnego Kucia, żeby na budżet i inwestycje powiatu spojrzał w perspektywie 5-letniej kadencji.

Starosta **Karol Tchórzewski** także nie pozostawił krytyki radnego Kucia bez odpowiedzi. - Radny Kuć powtarza to samo, co mówił w ubiegłym roku. Wówczas też głosował przeciw, a wśród inwestycji w gminie Kotuń znalazł się remont mostu za 2 mln złotych – przypomniał starosta. - Ja już jestem przyzwyczajony, że nawet jakby nie wiem co było, to radny zagłosuje przeciw budżetowi - dodał. Starosta zaznaczył, że za jego rządów gmina Kotuń wcale nie jest zaniedbywana inwestycyjnie. Przypomniał, że w latach 2015-17 w gminie wyremontowano 4,3 km dróg, a w latach 2019-21 było to już ponad 6 km. Podobnie sprawa wygląda z chodnikami. - W latach 2015-17 w gminie Kotuń było zainwestowanych 5 milionów 373 tysiące złotych a, w latach 2019-21 już 7 milionów 291 tysięcy – precyzował **Karol Tchórzewski**. - Nic to nie wygląda w takich czarnych barwach, w jakich pan to przedstawia. Gmina Kotuń w inwestycjach na pewno nie będzie pominięta.

- Ja dziś mówiłem już o tych 7 milionach zainwestowanych w gminie Kotuń. I za to dostanie pan od mnie absolutorium – zadeklarował Jan Kuć. - Widzę jednak, że pan manipuluje liczbami, bo asfalt asfaltowi nierówny. Co innego położenie dywanika na starym asfalcie, a co innego budowa nowej drogi. A jak to wygląda przy chodnikach? Pan podaje w sprawozdaniach ponad kilometr chodnika w Wilczonku. Tylko jaki to chodnik? Ma 60 centymetrów szerokości! I pan się tym chodnikiem chwali? Gdzie w ogóle buduje się dziś takie chodniki? – pytał.

Jan Kuć uznał, że to, czego nie zrobi się w tym budżecie, to w 2023 roku nie zostanie już nadrobione. - Obietnicami chce mnie pan tu zaślepić? - zwrócił się do starosty. - To nie tak. Nie widzę możliwości poparcia budżetu, bo co by mi ludzie powiedzieli. A takie podawania długości chodnika o szerokości 60 centymetrów, to wręcz posądzanie, że ktoś jest głupi - dodał.

- Może pan ma metrówkę, która zaczyna się od połowy, a może od metra? - obruszył się Bartłomiej Kurkus.

Kiedy dyskusja zaczęła dotyczyć tego, że do szerokości chodnika trzeba też doliczyć szerokość krawężników, radny **Sławomir Piotrowski** uznał, że nie ma sensu jej kontynuować. Radny Kuć też wyciągnął dłoń, oświadczając: - Dobrze, jestem gotów odstąpić, kostki jest 70 centymetrów...

Ale w głosowaniu Jan Kuć już nie odstąpił i jako jedyny zagłosował przeciwko przyjęciu budżetu.

ZBIGNIEW JUŚKIEWICZ

Gmina Korczew
Będą komputery i laptopy

Lista samorządów, które otrzymały dofinansowanie w ramach rządowego programu „Cyfrowa gmina", została opublikowana w internecie 14 lutego przed północą. Już 15 lutego przed godz. 8 leżała ona na biurku wójta gminy Korczew **Sławomira Wasilczuka**.

- Korczew znalazł się wśród samorządów, które otrzymały dofinansowanie na zakup komputerów i laptopów, wraz z oprzyrządowaniem - mówi Sławomir Wasilczuk. - W skali kraju chodzi o kwotę około pół miliarda złotych. Jednak najważniejsze, że jej część dostanie nasza gmina. Jest to 147 tys. złotych. Zakupiony za te pieniądze sprzęt trafi do dzieci z tak zwanych rodzin popegeerowskich.

Nie chodzi tu tylko o Stary Bartków, w którym mieściła się siedziba PGR-u. Komputery mogą trafić także do dzieci ze wsi, w których PGR miał pola i stawy. W przypadku gminy Korczew, poza Starym Bartkowem, są to jeszcze następujące miejscowości: Korczew, Nowy Bartków, Szczeglacin, Mogielnica i Józefin.

- W tej chwili będziemy ogłaszać przetarg na dostawę sprzętu, który następnie trafi do dzieci. Myślę, że z tego programu, tak potrzebnego szczególnie w dobie pandemii, skorzysta 60-70 dzieci z naszej gminy – mówi wójt. **(ZJ)**

Gmina Mordy
Koniec kłopotów z wodą

Tak się złożyło, że mieszkańcy wsi Pióry Pytki i Ostoje w gminie Mordy korzystają z wodociągu, który jest włączony do sieci wodociągowej w gminie Olszanka w powiecie łosickim. I nie chodzi już nawet o rozliczenia między samorządami, ale o to, że ujęcie wody w gminie Olszanka ma już zbyt małą wydolność. To zaś sprawia, że mieszkańcy wsi w gminie Mordy mają problemy z regularnym zaopatrzeniem w wodę. Ma się to jednak zmienić.

- Będziemy wykonywali połączenie obu tych miejscowości z naszą siecią wodociągową - zadeklarował burmistrz Mordów **Jan Ługowski**. - Dokumentacja jest już wykonana. Teraz ogłosimy przetarg na wyłonienie wykonawcy i przystąpimy do budowy odcinka wodociągu. **(ZJ)**

O powiecie siedleckim czytaj też na str. 4, 10, 13

APTEKI

Całodobowy dyżur pełni apteka
ul. Kilińskiego 23, tel. 25 631 30 84

Wybrano nowe władze LGD Ziemi Siedleckiej
Wójt został prezesem

Wójt gminy Wiśniew **Krzysztof Kryszczuk** został wybrany na prezesa Lokalnej Grupy Działania Ziemi Siedleckiej. Funkcję tę będzie sprawował przez najbliższe 3 lata.

Sprawozdawczo-wyborcze walne zebranie członków LGD Ziemi Siedleckiej odbyło się 15 lutego w GOK w Wiśniewie. Na początku zebrania sprawozdanie z działalności zarządu złożyli prezesi **Hubert Pasiak** (był prezesem do czasu wyboru na wójta gminy Zbuczyn) i **Danuta Pasiak** (nie jest rodzinnie powiązana z Hubertem Pasiakiem).

fot. Sej

Krzysztof Kryszczuk jest nowym prezesem LGD Ziemi Siedleckiej.

Po tym, jak ustępujący zarząd otrzymał absolutorium, przystąpiono do wyboru nowych władz. I tu nie było żadnych niespodzianek. Na prezesa LGD Ziemi Siedleckiej został wybrany wójt gminy Wiśniew Krzysztof Kryszczuk (był jedynym kandydatem). Oprócz niego w zarządzie znaleźli się: wójt gminy Siedlce **Henryk Brodowski** (wiceprezes), wójt gminy Wodynie **Wojciech Klepacki** (wiceprezes), wójt gminy Kotuń **Grzegorz Góral** (skarbnik), wójt gminy Mokobody **Iwona Księżopolska** (sekretarz) oraz starosta siedlecki **Karol Tchórzewski** i wójt gminy Zbuczyn **Hubert Pasiak** (członkowie).

Zebrani wybrali też komisję rewizyjną i radę LGD. W skład komisji rewizyjnej weszli: **Tomasz Miszta** (przewodniczący), **Bożena Polak-Stojanova** (wiceprzewodnicząca) oraz **Krzysztof Bujalski** i **Jerzy Długosz**. W jedenastoosobowej radzie będą zasiadać: **Marcin Bobryk** (przewodniczący), **Bożena Kisielińska**, **Jarosław Dobrowolski**, **Dominika Łastowska-Pietrasik**, **Beata Izdebska**, **Marlena Paczek**, **Renata Bogdalska-Gałach**, **Małgorzata Borkowska**, **Katarzyna Karpiarz**, **Tomasz Borzyński** i **Jadwiga Będkowska**.

Jakie są plany nowych władz LGD na najbliższy czas? – Czeka nas opracowanie strategii działania do 2027 roku oraz zdobycie pieniędzy na kolejne lata – mówi prezes Krzysztof Kryszczuk. Dodaje, że w poprzedniej perspektywie strategia opracowana przez LGD Ziemi Siedleckiej była wysoko oceniona i znalazła się na 10. miejscu na Mazowszu. Stowarzyszenie otrzymało również pieniądze z funduszy unijnych – 13 mln złotych (z projektami współpracy było to 15 mln zł). – Mam nadzieję, że i tym razem strategia opracowana przez nasze stowarzyszenie będzie również oceniona bardzo wysoko i że otrzymamy fundusze nie mniejsze niż w poprzedniej perspektywie unijnej – zaznacza Krzysztof Kryszczuk.

LGD Ziemi Siedleckiej działa od 2013 roku. Obecnie liczy 76 członków. Są wśród nich m.in.: samorządy gminne z powiatu siedleckiego, przedstawiciele sektora gospodarczego, organizacje pozarządowe oraz tzw. zwykli mieszkańcy. **(sej)**

BIURA OGŁOSZEŃ

ul. Armii Krajowej 11, tel. 25 633 05 05; **DomTel, ul. Chrobrego 9/3**, tel. 25 740 20 20,
Punkt przesyłek kurierskich E-paka, Zbuczyn, ul. Terespolska 64, tel. 504 221 153, pn.-pt. 8.00-16.00
Biuro Ogłoszeń „Gazety Wyborczej"
MARGUS - Marzena Gustołek, tel. 512 212 441; m.gustolek@gazeta.pl; dojazd do klienta

Droga Sokołów Podlaski-Przywózki-Węże-Paczuski

Bez cwaniactwa, czyli czekamy na 1,7 mln

Jak można się było spodziewać, 15 lutego na sesji rady powiatu powrócił temat drogi z Sokołowa do Paczusk.

fot. DK

Droga do Paczusk pod Wężami. Czy najbardziej zniszczona w powiecie?

- Czy dobrze zrozumiałem, że zarząd powiatu nie będzie w tej chwili ubiegał się o środki na remont tej drogi? - pytał radny **Grzegorz Kobyliński** po odczytaniu sprawozdania przez starostę **Elżbietę Sadowską**. Starosta nie wydawała się zaskoczona pytaniem. W odpowiedzi odczytała obszerne oświadczenie, przyjęte przez zarząd powiatu 4 lutego „w związku z pojawiającymi się w przestrzeni publicznej informacjami".

„NIE DAJE GWARANCJI"

Z wyliczeń, które znalazły się w oświadczeniu, wynika, że w 2021 r. w gminie Sokołów Podlaski przebudowano odcinki trzech dróg powiatowych: 1,6 km drogi na trasie do Kożuchówka, 1,2 km drogi w miejscowościach Skibniew-Podawce i Skibniew -Kurcze oraz 3,8 km drogi z Sokołowa do Niecieczy Włościańskiej. Zgodnie z zasadą „złotówka do złotówki", udział gminy Sokołów Podlaski w tych przedsięwzięciach powinien wynieść ponad 1,9 mln zł. W 2019 r. gmina pokryła jednak w całości (167 tys. zł) udział powiatu przy remoncie drogi w miejscowości Ząbków-Kolonia.

- Po uwzględnieniu wszystkich rozliczeń pomiędzy powiatem sokołowskim a gminą Sokołów Podlaski przy realizacji czterech inwestycji, kwota, która powinna zostać przekazana przez gminę na rzecz powiatu, wynosi 1 749552,07 zł - dowiadujemy się z oświadczenia zarządu.

Dotychczasowe doświadczenie współpracy z władzami gminy Sokołów Podlaski - zdaniem zarządu - „nie daje gwarancji partycypacji w kosztach". Zwłaszcza że wójt „przez okres ostatnich trzech lat, a szczególnie w 2021 r., lekceważył prośby Zarządu Powiatu Sokołowskiego i innych Wójtów i Burmistrzów z terenu powiatu, zaś obecnie próbuje wymusić na Zarządzie Powiatu realizacje inwestycji drogowych na jego terenie". Powiatu obecnie nie stać, by remontować drogi jedynie z własnych pieniędzy. - Wyjaśniamy, że w najbliższej przyszłości będą realizowane inwestycje na drogach powiatowych na terenie tych gmin, które dotychczas współfinansowały koszty realizowanych zadań. Natomiast w ramach obowiązków zarządcy dróg powiatowych powiat będzie dokonywał bieżących remontów nawierzchni dróg w celu zapewnienia ich przejezdności i bezpiecznego użytkowania - kończy się oświadczenie, podpisane przez wszystkich członków zarządu.

A BEZPIECZEŃSTWO?

Wójt gminy Sokołów Podlaski **Janusz Kur** nie pojawił się na powiatowej sesji. W sprawie drogi wystąpił radny tej gminy **Jan Pietranik** z Przywózk. Pytał, czy wybierając drogi do remontu, bierze się pod uwagę natężenie ruchu. Bo - jak mówił - na terenie powiatu są być może inne tak zniszczone drogi, ale ruch pojazdów jest tam zapewne znacznie mniejszy. Ważne jest, przekonywał radny, bezpieczeństwo.

- Codziennie przynajmniej jeden samochód kończy na tym odcinku swoją jazdę z powodu uszkodzenia opony, koła lub zawieszenia - mówił. - Czy jest szansa, że ta droga zostanie zgłoszona do obiecanego przez państwa na zebraniach wniosku o dofinansowanie z Polskiego Ładu? - pytał

- Nikomu nic nie obiecaliśmy. Chcieliśmy się spotkać z mieszkańcami wsi Przywózki, by porozmawiać, jakie mamy problemy - odpowiadała starosta Elżbieta Sadowska. - Kiedy próbowałam przedstawić, co już zrobiliśmy, nie pozwolono mi. Mieszkańcy uznali, że inne drogi ich nie interesują.

Jak mówiła starosta, w ciągu ostatnich 3 lat w gminie Sokołów Podlaski wykonano 8 km dróg powiatowych. Inne gminy chciałyby mieć choć część tego. Proponowała, by władze gminy, wzorem innych samorządów, przejęły remont drogi jako zadanie własne i starały się pozyskać na niego środki z zewnątrz.

Radna **Longina Oleszczuk** przypomniała, że poprzedni wójt sokołowskiej gminy również wymigiwał się z dofinansowywania zadań na drogach powiatowych. Tymczasem pozostałe samorządy wspierają powiat. Radna miała też prośbę do mieszkańców: - Proszę wybrać się do pana wójta i wpłynąć na niego, żeby zaczął współpracować i wspierać te drogi, które, niezależnie od kategorii, dla mieszkańców jego gminy są najważniejsze.

KWESTIA WSPÓŁPRACY

- Czy najgorsza jest droga do Przywózk, czy np. w Gródku, to nie będziemy dyskutować. Jest tylko kwestia współpracy - stwierdził **Marek Ratyński**, członek zarządu powiatu. - Jeśli gmina umawia się z powiatem, że dołoży, i do trzech dróg nie dokłada, a do czwartej dokłada tylko minimalny procent, i winna jest powiatowi prawie 1 750 tys. zł, to jak wyglądamy wobec sąsiednich gmin? - pytał. - Musimy podchodzić do tego nie na zasadzie cwaniactwa: wszystkie drogi biegną do Sokołowa, a więc przez teren gminy, więc mogę sobie siedzieć, bo i tak zrobią - mówił.

W gminach sąsiednich, Sabniach, Bielanach i Jabłonnie, też żyją mieszkańcy powiatu. - Mamy prawie 500 km dróg i musimy dzielić sprawiedliwie, bo jesteśmy radnymi powiatowymi, nie gminnymi. I widzimy cały powiat - zapewniał Marek Ratyński.

DARIUSZ KUZIAK

KRONIKA POLICYJNA

NIE MIAŁ ZAPIĘTYCH PASÓW

14 lutego policjanci drogówki zatrzymali na alei 550-lecia w **Sokołowie Podlaskim** 42-latka kierującego volkswagenem. Mężczyzna nie korzystał z pasów bezpieczeństwa podczas kierowania pojazdem. Okazało się też, że nie miał uprawnień do kierowania oraz że jest osobą poszukiwaną do odbycia kary pozbawienia wolności. Został zatrzymany i doprowadzony do zakładu karnego.

AWANTURA W WALENTYNKI

14 lutego w jednej z miejscowości powiatu **sokołowskiego** nietrzeźwy mężczyzna wszczął awanturę, grożąc domownikom pozbawieniem życia. Policjanci zatrzymali go. W związku z przemocą wobec domowników podjęto decyzję o zastosowaniu zakazu zbliżania się do członków rodziny oraz nakazu opuszczenia wspólnie zajmowanego lokalu na 14 dni. Jest to procedura, która pozwala na odizolowanie od ofiary osoby stosującej przemoc. Odpowiednie organy państwowe szczegółowo analizują w tym czasie sytuację rodziny i oferują adekwatną pomoc.

PONAD PÓŁ PROMILA

16 lutego w **Jabłonnie Lackiej** policjanci z posterunku w Sterdyni zatrzymali do kontroli samochód, którym kierowała 45-letnia kobieta. Miała ponad pół promila alkoholu w organizmie. Za kierowanie pojazdem w tym stanie grozi jej nawet kara do 2 lat pozbawienia wolności. **(DK)**

O powiecie sokołowskim czytaj też na str. 4, 5, 6, 10

APTEKI

Całodobowy dyżur pełni apteka przy ul. Piłsudskiego 12, tel. 25 787 33 30.

BIURO OGŁOSZEŃ

AGD-RTV Sonex, ul. Długa 76, tel. 25 781 21 89, e-mail: sokolow@sonex.com.pl

PSP w Sokołowie Podlaskim

Pożegnanie komendanta

Komendant powiatowy PSP w Sokołowie Podlaskim starszy brygadier **Tomasz Wilk** przeszedł na emeryturę. W ubiegłym tygodniu żegnano go dwukrotnie.

- Przejście na emeryturę jest okazją do złożenia panu podziękowania za wzorową codzienną służbę, wymagającą szczególnego poświęcenia i wielu osobistych wyrzeczeń - mówił przewodniczący **Jacek Odziemczyk** na sesji rady powiatu, która odbyła się 15 lutego. - Włożył pan wiele wysiłku i osobistego zaangażowania w poprawę warunków służby strażaków, w utrzymanie sprawności sprzętu i wyposażenia jednostki oraz poprawienie bezpieczeństwa mieszkańców - komplementował. W imieniu zarządu powiatu sokołowskiego życzył ustępującemu komendantowi zdrowia i pomyślności na nowym etapie życia.

St. bryg. Tomasz Wilk dziękował władzom powiatu za współpracę. - Wszystko, co robiliśmy, robiliśmy dla poprawienia bezpieczeństwa mieszkańców. Cieszę się, że spotkałem państwa na swojej drodze - mówił.

Bardziej uroczyste pożegnanie ustępującego komendanta Tomasza Wilka, z udziałem m.in. samorządowców z terenu powiatu, przedstawicieli służb i współpracowników, odbyło się 18 lutego w siedzibie sokołowskiej komendy. Były: przemówienia, kwiaty, podziękowania i pamiątkowe prezenty.

- Dziękuję szczególnie za dbałość o ochronę naszego życia, zdrowia i mienia, za poświęcanie czasu i sił służbie, za świadomie podejmowane ryzyko w trakcie działań ratowniczych i za troskę o utrzymanie wysokiego autorytetu Państwowej Straży Pożarnej w oczach społeczności lokalnej - mówił w imieniu sokołowian zastępca burmistrza miasta **Krzysztof Dąbrowski**.

Pełniącym obowiązki komendanta PSP w Sokołowie Podlaskim jest obecnie bryg. **Paweł Dmowski**. **(DK)**

fot. arch. starostwa

Jabłonna Lacka, Kosów Lacki

Zrobią powiatowe?

Gmina Bielany dała przykład, podejmując się przebudowy drogi powiatowej z Rozbitego Kamienia na Komory. Oczywiście, pod warunkiem, że uda się jej pozyskać pieniądze z zewnątrz. Teraz władzom powiatu sokołowskiego udało się najwidoczniej namówić do podjęcia takiej samej próby kolejne samorządy - Jabłonny Lackiej oraz Kosowa Lackiego.

Na niedawnej sesji rady powiatu wprowadzono do porządku obrad pięć dodatkowych projektów uchwał. Wszystkie dotyczą „powierzenia wykonania zadania z zakresu inwestycji na drogach kategorii powiatowej". Dwie z nich to drogi na terenie gminy Jabłonna Lacka. Pierwsza to trasa Jabłonna Lacka-Teofilówka-Dzierzby Szlacheckie, a druga - Jabłonna Lacka-Łuzki.

Na terenie miasta i gminy Kosów Lacki to 2,3 km drogi Grzymały-Kutyski oraz kilometr ul. Małkińskiej w Kosowie Lackim i drugie tyle w Wólce Okrąglik. Oba ostatnie fragmenty to część, dziś bardzo zniszczonej, byłej drogi wojewódzkiej nr 627. Nowa droga 627 biegnie obecnie trasą dawnej linii kolejowej. **(DK)**

Starostwo sokołowskie

Jakie drogi do Polskiego Ładu?

- Pytałem na komisji budżetowej, jakie drogi powiatowe będą zgłoszone do Polskiego Ładu. Nikt mi nie odpowiedział. Wstępnie zapowiedziano, że coś na sesji będzie wiadomo. Ale nic nie było, więc pytam - upomniał się na ostatniej sesji w powiecie radny **Jerzy Strzała**.

Starosta **Elżbieta Sadowska** prosiła o cierpliwość: - Nie mamy jeszcze zamkniętej listy dróg, o które będziemy wnioskować. Trwają wciąż rozmowy. W związku z tym nie chciałabym jeszcze informować, jakie ostatecznie będą to drogi. Na złożenie wniosku mamy czas do końca lutego. Zaczekajcie państwo jeszcze chwilę, a te informacje do was dotrą - zapewniła starosta.

Radny **Grzegorz Kobyliński** zwrócił uwagę, że pieniądze z Polskiego Ładu to nie tylko pieniądze na drogi. Czy władze powiatu rozważały, by starać się o pieniądze na inne zadania, nie tylko drogowe? Chodziło mu o budowę sali sportowej przy sokołowskim liceum. Zwłaszcza że, jak zauważył radny, została opracowana bardzo ładna koncepcja budowy...

- Myślimy o wszystkim - zapewniła starosta. - Bardzo ważna jest sala, bardzo ważny jest szpital i informatyzacja naszego urzędu, gdzie mamy zaniedbania z kilkunastu lat. Potrzeb mamy więc bardzo dużo... - wyliczała Elżbieta Sadowska. - Nie wiemy, na ile wniosków uda się nam uzyskać dofinansowanie - stwierdziła. Poza tym powiat musi liczyć się ze swoimi ograniczeniami finansowymi. - W tym naborze nie rozważaliśmy wystąpienia o budowę sali - przyznała starosta.

Przypomniała, że przy I LO w Sokołowie Podlaskim powstało niedawno boisko do koszykówki i siatkówki. - Jeśli będą możliwości, to w przyszłości będziemy walczyć o budowę sali. Sama koncepcja sali to jednak za mało, musimy pomyśleć o projekcie. W pierwszej kolejności skupiliśmy się na drogach - mówiła Elżbieta Sadowska. - Halę mamy, w razie czego uczniowie z I LO mogą korzystać z hali sportowej przy Zespole Szkół nr 1. **(DK)**

NAJECHAŁ I SIĘ ODDALIŁ

18 lutego w **Płatkownicy** (gm. **Sadowne**) kierujący alfa romeo na prostym odcinku drogi nie zachował bezpiecznej odległości od poprzedzającego go hyundaia, w wyniku czego najechał na jego tył. Po uderzeniu alfa romeo zjechała do rowu, a jej kierowca wysiadł z auta i oddalił się z miejsca zdarzenia. Nikt nie doznał obrażeń.

JECHAŁ ZA BLISKO

19 lutego w **Łochowie** mieszkaniec powiatu wołomińskiego, kierujący land roverem, nie zachował bezpiecznej odległości od poprzedzającego go opla i najechał na jego tył. Nikt nie doznał obrażeń.

FORDEM W MERCEDESA I DACIĘ

19 lutego w **Łochowie** mieszkaniec powiatu ostrowskiego, kierujący fordem, nie dostosował prędkości do warunków panujących na drodze i zderzył się z mercedesem oraz dacią. Nikt nie doznał obrażeń. (**sej**)

Jechał na wysoki mandat

We wtorek, 15 lutego, w godzinach wieczornych policjanci z węgrowskiej drogówki zatrzymali mężczyznę, który na DK62 w **Wólce Paplińskiej** (gm. **Łochów**) w obszarze zabudowanym jechał mazdą z prędkości 125 km/h.

Kierowca, który jest mieszkańcem powiatu węgrowskiego, otrzymał mandat w wysokości 2,5 tys. złotych i 10 punktów karnych. Stracił też prawo jazdy na trzy miesiące.

– Warto pamiętać, że jeżeli osoba, której zatrzymano prawo jazdy na 3 miesiące zostanie po raz kolejny zatrzymana w takich okolicznościach, czas zatrzymania dokumentu będzie wydłużony do 6 miesięcy. Kolejne zatrzymanie wiąże się już z cofnięciem uprawnień i koniecznością ponownego zdawania egzaminu – wyjaśnia oficer prasowy KPP w Węgrowie mł. asp. **Monika Księżopolska**. (**sej**)

Miał narkotyki i skradzione rzeczy

Policjanci z wydziału kryminalnego KPP w Węgrowie zatrzymali 37-latka, który miał narkotyki oraz przedmioty pochodzące z przestępstwa.

Funkcjonariusze, którzy na co dzień zwalczają przestępczość narkotykową, ustalili, że na jednej z posesji w Węgrowie mogą znajdować się narkotyki. W czwartek, 17 lutego, przeszukali posesję, dom oraz pomieszczenia gospodarcze. Znaleźli amfetaminę oraz przedmioty pochodzące z kradzieży, które były ukryte m.in. pod rosnącym na podwórku świerkiem. Funkcjonariusze zatrzymali 37-latka i odzyskali część skradzionych rzeczy o wartości 6 tys. złotych. Mężczyzna usłyszał zarzut kradzieży z włamaniem oraz zarzut posiadania środków odurzających. Przyznał się do winy. Teraz czeka go sprawa w sądzie. (**sej**)

O powiecie węgrowskim czytaj na str. 2, 5, 8, 11, 14

Powiat oddaje drogi

Gminy Grębków i Stoczek biorą w „arendę" dwa odcinki dróg powiatowych, by je gruntownie zmodernizować. Rada powiatu węgrowskiego na nadzwyczajnej sesji wyraziła zgodę na tę swoistą transakcję.

Czy inicjatywa przejęcia dróg, by je odbudować, wypłynęła od gmin, czy powiatu? Na to pytanie nie padła jednoznaczna odpowiedź. Starosta **Ewa Besztak** zaznaczyła tylko, że zgoda na zawarcie porozumienia z gminą Grębków i Stoczek na zarządzanie drogami umożliwi im złożenie wniosków o dofinansowania z programów rządowych.

DROGA W GAŁKACH

Gałki, to niewielka miejscowość w gminie Grębków. Jeszcze kilka lat temu asfaltową drogą można było tu dojechać tylko od strony Kopci. Teraz, po wybetonowaniu (jeszcze w poprzedniej kadencji) i wyasfaltowaniu (już w tej kadencji) południowego odcinka drogi od strony Jagodnego do granicy wioski, bitym traktem można dojechać i od południowej strony. Jednak w samych Gałkach asfalt jest w bardzo złym stanie, a miejscami nie ma go prawie wcale (są same wyrwy).

Szansą na poprawę stanu drogi jest Polski Ład – Program Inwestycji Strategicznych i utworzona w nim specjalna ścieżka dla dawnych terenów PGR. Na inwestycję można otrzymać aż 98 proc. dofinansowania z państwowej kasy. A że droga w Gałkach stanowi dojazd do dawnego PGR, jak najbardziej kwalifikuje się, by zgłosić ją do programu.

Wójt gminy Grębków już podczas grudniowej sesji mówił, że trzeba przejąć tę drogę od powiatu i zbudować na nowo. I tak się stanie. Gmina ma już gotowy kosztorys na budowę 2-3 km drogi i 1 km chodnika przez wieś. W uzasadnieniu do podjętej przez radę powiatu uchwały napisano, że „planuje się przebudowę drogi powiatowej na odcinku ok. 1,3 km (odcinek usytuowany w części zabudowanej miejscowości Gałki)" oraz że „szacunkowy koszt inwestycji wynosi ok. 2,3 mln zł". Jeśli wniosek zostanie pozytywnie rozpatrzony i przyznane dofinansowanie w wysokości 2,3 mln zł, to gminie pozostanie dołożyć do inwestycji jedynie 46 tys. zł.

DROGA DO STARYCH LIPEK

O wiele kosztowniejszą inwestycję zamierza wykonać gmina Stoczek. Wójt **Zbigniew Kłusek** wystąpił do powiatu, by przekazać mu 3,8 km drogi ze Stoczka do Starych Lipek. Według wstępnego kosztorysu budowa tego odcinka będzie kosztowała 15 mln zł. Po pieniądze na inwestycję gmina zamierza sięgnąć do programu Polski Ład, z którego można otrzymać nawet 95 proc. dofinansowania.

O drodze Stoczek-Kołodziąż, której częścią jest odcinek Stoczek-Stare Lipki, mówiło się od dawna. Była na pierwszym miejscu gminno-powiatowych inwestycji w tej kadencji samorządu. W lutym 2019 r., który był trzecim miesiącem urzędowania wójta Zbigniewa Kłuska, w Stoczku odbyła się sesja z udziałem ówczesnej wicemarszałek Senatu **Marii Koc**, starosty **Ewy Besztak** i wicestarosty **Marka Renika**. Wówczas mówiono o drogach, które powiatowo-gminnymi siłami trzeba pilnie wyremontować.

Gmina Grębków chce odbudować tę rozsypującą się drogę w Gałkach.

KORZYSTNY POLSKI ŁAD

Radny **Paweł Stelmach**, wracając do wcześniejszych deklaracji, zapytał, co się zmieniło, że inwestycja, która miała być przez powiat zgłaszana do Rządowego Funduszu Inwestycji Lokalnych, teraz będzie zgłaszana przez gminę do Polskiego Ładu. Czy inicjatywa ta była po stronie gminy, czy też starostwa? Radny pytał też o koszty inwestycji (wcześniej szacowano je na 10 mln zł, a teraz urosły do 15 mln zł) oraz o to, czy jeśli gmina nie otrzyma dofinansowania na drogę, to czy powiat wówczas zgłosi ją do RFIL lub jakiegoś innego programu.

– Polski Ład to taki program, który jest niezwykle korzystny dla samorządów. I te samorządy, które widzą możliwość, aby w tej edycji realizować zadania na terenie dróg powiatowych i zależy im na tym, zwróciły się do nas z taką prośbą – odparła starosta Ewa Besztak. Dodała, że droga ze Stoczka do Lipek czeka w kolejce do rządowego funduszu dróg, ale gmina Stoczek, widząc korzystne warunki w Polskim Ładzie, wystąpiła do powiatu i chce tę inwestycję zgłosić w ramach swojej puli. Zaznaczyła, że inwestycja jest bardzo kosztowna, w związku z tym długość odcinka zgłaszanego do dofinansowania może ulec modyfikacji.

Naczelnik wydziału inwestycji i rozwoju w węgrowskim Starostwie **Ewa Ufnal** wyjaśniła, że 15 mln zł to koszty szacunkowe (taka kwota padła na spotkaniu przedstawicieli starostwa i gminy Stoczek z projektantem). Obiecała, że jak będzie miała dokładniejszy kosztorys, udostępni go radnemu Stelmachowi.

STANISŁAW JASTRZĘBSKI

Gmina Sadowne: Otwarcie na walentynki

Dzięki pieniądzom z samorządu województwa mazowieckiego, powiatu węgrowskiego i gminy Sadowne, przebudowano salę gimnastyczną w Zespole Szkół Ponadpodstawowych w Sadownem oraz szatnię i pomieszczenia sanitarne przy hali sportowej. Oficjalne otwarcie wyremontowanych obiektów odbyło się 14 lutego (dzień św. Walentego, patrona zakochanych).

W otwarciu wzięli udział poseł **Maciej Górski**, członkinie zarządu województwa mazowieckiego **Elżbieta Lanc** i **Janina Ewa Orzełowska**, starosta **Ewa Besztak**, wicestarosta **Marek Renik**, wójt gminy Sadowne **Waldemar Cyran**, wicewójt **Marcin Gręda**, przewodniczący rady gminy Sadowne **Tomasz Szymanik**, proboszcz parafii w Sadownem ks. **Antoni Kunicki**, dyrektor ZSP w Sadownem **Sławomir Ryszawa**, dyrektor Szkoły Podstawowej w Sadownem **Małgorzata Koroś**, wicedyrektor **Małgorzata Zyśk** oraz radni powiatowi i gminni. Znakiem oficjalnego otwarcia odremontowanych obiektów było przecięcie wstęg oraz ich poświęcenie przez księdza proboszcza.

fot. Sławomir Chyliński (Info Sadowne)

Wstęgę w hali sportowej przecięli (od lewej): Janina Ewa Orzełowska, Waldemar Cyran, Elżbieta Lanc i Małgorzata Zyśk.

Przebudowę sali gimnastycznej, z której korzystają uczniowie szkoły podstawowej i średniej, prowadzono w dwóch etapach. Kosztowała ponad 372 tys. zł (200 tys. zł to dotacja z budżetu województwa mazowieckiego, ponad 92 tys. zł wyłożył powiat, a prawie 78 tys. zł dała gmina Sadowne). W ramach inwestycji na podłodze sali położono nową wykładzinę, pomalowano ściany i sufit oraz wymieniono oświetlenie na LED. Wykonano też wentylację sali, częściowo wymieniono stolarkę drzwiową, zamontowano nowy sprzęt do ćwiczeń, odnowiono zaplecze sportowe, w tym: szatnie, korytarz i pomieszczenia dla nauczycieli wf.

Remont zaplecza przy znajdującej się w oddzielnym budynku hali sportowej kosztował ponad 337 tys. zł, w tym 200 tys. zł to datacja z budżetu województwa mazowieckiego, a 137 tys. zł to pieniądze z budżetu gminy Sadowne. W ramach inwestycji wyremontowano szatnie (w tym dla osób niepełnosprawnych), prysznice oraz pokoje nauczycieli wf. Odświeżono też ściany i wymieniono drzwi na korytarzu łączącym wyremontowane pomieszczenia. (**sej**)

Gmina Grębków: Dwa etapy, jedna droga

W gminie Grębków, w miejscowości Trzebucza, oddano do użytku ponad 600-metrowy odcinek wyasfaltowanej drogi powiatowej.

Oficjalne otwarcie inwestycji, z udziałem posła Macieja Górskiego, członkiń zarządu województwa mazowieckiego **Janiny Ewy Orzełowskiej** i **Elżbiety Lanc**, starosty węgrowskiej **Ewy Besztak**, wicestarosty **Marka Renika**, wójta gminy Grębków **Bogdana Dolińskiego** oraz radnych gminnych i powiatowych, odbyło się 14 lutego. Po przecięciu wstęgi drogę poświęcili: proboszcz parafii rzymskokatolickiej w Grębkowie ks. kan. **Marek Zalewski** oraz proboszcz parafii Kościoła Starokatolickiego Mariawitów w Żarnówce ks. **Tadeusz Ratajczak**.

Inwestycja była realizowana w dwóch etapach. Pierwszy odcinek długości 273 metrów wybudował powiat za ponad 383 tys. zł (w tym 100 tys. zł to dotacja z województwa mazowieckiego i po 141,5 tys. zł wyłożyły solidarnie powiat węgrowski i gmina Grębków). W drugim etapie głównym inwestorem była gmina Grębków. Wybudowano 340 metrów drogi za niespełna 160 tys. zł (ponad 80 tys. zł wyłożyła gmina, a niespełna 80 tys. zł dołożył powiat). (**sej**)

APTEKI

21-27 lutego – ul. Przemysłowa 1, tel. 736 697 815

28 lutego-6 marca – ul. Wyszyńskiego 7, tel. 25 661 40 07

BIURA OGŁOSZEŃ

WOK, ul. Mickiewicza 4a, tel. 25 792 00 59

SONEX AGD RTV, ul. Rynek Mariacki 1, tel. 25 792 25 84

AVANS, ŁOCHÓW, ul. 1 Maja 7, tel. 25 675 14 12

epraso.pl/13a4da0068

tygodnik SIEDLECKI

REKLAMA

23 lutego - 1 marca 2022 r. NR 8

DOM-STYL
HURTOWNIA OKIEN I DRZWI
Siedlce, ul. Sokołowska 157, tel. 25 632 00 12
Łuków, ul. Międzyrzecka 72G, tel. 25 798 09 12
Łosice, ul. Piłsudskiego 18, tel. 789 040 601
Drzwi stalowe od 449 zł
Drzwi wewnętrzne od 119 zł

OLGROS
609-737-600
609-980-480
SPRZEDAŻ PALIW Z DOSTAWĄ DO KLIENTA
SPRZEDAŻ ZBIORNIKÓW NA OLEJ NAPĘDOWY

BUDEXPOL S.J.
25-632-96-37
25-621-07-26
Iganie Stare ul. Topolowa 4 - na tyłach stacji ORLEN
ZIMOWE RABATY:
do 28 lutego
26% na okna avante® okna
Rabat do 15% na wybrane drzwi wewnętrzne
www.budexpol.siedlce.pl

ŻAR
SIEDLCE
ul. Sokołowska 159A
tel. 25 644 29 12
e-mail: biuro@petrozar.pl
paliwa hurt-detal
fotowoltaika
karty flotowe
zbiorniki
kom. 600 200 190

HURTOWNIA TANK-OL
- oleje i smary
- filtry i tłumiki
- łożyska i uszczelniacze
- części do koparek i ładowarek
- stacja paliw - najniższe ceny
- oleje do ciągników i maszyn rolniczych
ZARABIANIE PRZEWODÓW HYDRAULICZNYCH
Siedlce, ul. Brzeska 102F tel. 25 633 02 82
www.tank-ol.pl

SPRZEDAŻ PALIW
tel. +48 600 057 882, 602 561 678
KARES PALIWA
Węgrów, ul. Gajowa 14, e-mail: info@kares-paliwa.pl

ŻWIR BETON
BET-TRANS LEWCZUK
WYROBY BETONOWE
- roboty ziemne
- żwiry i piaski płukane
- ziemia ogrodowa
- rozbiórki, wywóz
Siedlce, ul. Brzeska 102J, tel. 644 03 61, kom. 600 665 050, 602 464 326

ZAKŁAD USŁUG BUDOWLANYCH
ZUB CZARNOCKI
08-110 Siedlce, Żabokliki, ul. Korczewska 38
tel. 25 644 07 16 wew. 12,
tel. 502 637 869
biuro@czarnocki.pl
- ODŚNIEŻANIE
- PIACH Z SOLĄ, SÓL DROGOWA
- WĘGIEL

asfaltujemy
● wjazdy ● podwórka
● parkingi ● drogi dojazdowe
remonty cząstkowe
starych nawierzchni asfaltowych
utwardzamy
● destruktem ● tłuczniem
solidnie, szybko i tanio
indywidualne wyceny zleceń
tel. 605 611 912
wmarcin0@wp.pl

Gdzie nadać ogłoszenie do „TS"?

- **Siedlce**
  Biuro Ogłoszeń „TS", ul. Armii Krajowej 11, tel. 25 633 05 05
  DomTel, ul. Wałowa 9, tel. 25 740 20 20
  Biuro Ogłoszeń „Gazety Wyborczej" Margus – Marzena Gustołek tel. 512 212 441, e-mail: m.gustolek@gazeta.pl dojazd do klienta
- **Zbuczyn,** ul. Terespolska 64, tel. 504 221 153, pn.-pt. 8.00-16.00
- **Garwolin**
  Serwis telefonów komórkowych ul. Kościuszki 2, (na terenie dworca PKS)
- **Łosice**
  ŁDK, ul. Piłsudskiego 4, tel. 83 357 34 23, 357 33 25
  Centrum Finansowe, ul. Rynek 29, wejście od podwórka, tel. 83 357 35 70
  Epaka.pl, Łosice, ul. 1 Maja 2, tel. 504 221 153, pn.-pt. 8.00-16.00
- **Łuków**
  Dom Handlowy przy skwerku, stoisko „Triumph", ul. Zdanowskiego 4
- **Stoczek Łukowski**
  pl. T. Kościuszki 13
- **Mińsk Mazowiecki**
  „TECH-MAR", ul. Konstytucji 3 Maja 2 (naprzeciwko Urzędu Miasta), tel. 25 758 72 41
- **Mrozy,** Kiosk „Mrozer", ul. Armii Krajowej 6
- **Sokołów Podlaski**
  AGD-RTV Sonex, ul. Długa 76, tel. 25 781 21 89
  e-mail: sokolow@sonex.com.pl
- **Węgrów**
  SONEX AGD RTV, ul. Rynek Mariacki 1, tel. 25 792 25 84
- **Łochów,** PHU Migael, ul. 1 Maja 7
- **Biała Podlaska**
  ul. Warszawska 15, tel. 83 344 75 57
- **Międzyrzec Podlaski**
  ul. Targowa 8, Agencja PKO, tel. 83 343 72 13
- **Ostrów Mazowiecka**
  pl. ks. Anny Mazowieckiej 6, tel. 29 642 80 34
  e-mail: reklama@w-ostrowi.pl

www.Leren.pl
biuro@leren.pl
tel. 880 323 879
Domanice k. Siedlec
Profesjonalne ocieplanie budynków pianką poliuretanową
Masz starą wełnę na poddaszu? My ją zastąpimy pianą
Podnoszenie podłogi
Podnosimy zapadnięte
• podłogi • posadzki • hale
podnoszenie podłogi

BETONIARNIA SED-BUD CHROMIŃSKI
508 374 750
605 419 891
660 770 703
08-110 Siedlce ul. Brzeska 116
www.sedbud.siedlce.pl
BETON
ŻWIR
WYROBY BETONOWE

DAR PLAST
OKNA i DRZWI
żaluzje, rolety, verticale, parapety, bramy
Siedlce, ul. Warszawska 55,
Węgrów, ul. Przemysłowa 1,
Żelków-Kolonia, ul. Porzeczkowa 1,
tel. 608 650 892

eprasa.pl 42a4da0068

P.H.U. węglobud MATERIAŁY BUDOWLANE – WĘGIEL

Semmelrock stein+design
kostka brukowa,
– żwir
– piach
– ziemia ogrodowa
YTONG silka
SOLBET CEMEX
Transport z rozładunkiem
www.weglobud-siedlce.pl

AUTORYZOWANY SPRZEDAWCA
POLSKA GRUPA GÓRNICZA
U NAS TYLKO POLSKI WĘGIEL
W ciągłej sprzedaży: kostka, orzech
Obniżka cen na
PROMOCJA Ekogroszek
workowany i luz

08-110 SIEDLCE, ul. Poniatowskiego 81, tel. 25 644 08 63

Przedsiębiorstwo Usługowo-Handlowe
STIMB
Andrzej Kryński
08-110 Siedlce
ul. Sokołowska 148A
tel./fax 025 644 35 99
kom. 604 310 148

CEMENT i WĘGIEL TANIO!!!
- TARCICA BUDOWLANA
- MATERIAŁY DOCIEPLENIOWE I IZOLACYJNE
- BLOCZKI BETONOWE
- STROPY TERRIVA
- CEGŁY SILIKATOWE I PALONE
- BLOCZKI SOLBET
- BLACHY DACHOWE

EKOGROSZEK WORKOWANY
ZAPRASZAMY
TRANSPORT I ROZŁADUNEK

ODKURZACZE CENTRALNE, REKUPERATORY

alfa ARMATURA
Alfa Armatura
Siedlce, ul. Floriańska 57
tel. 25 632 74 94, 519 113 751
mail: alfa.siedlce@gmail.com

Automatyka do bram
Bramy garażowe
MONTAŻ SERWIS
Ocieplanie poddaszy pianą PUR
PRUSZYN, Dolina Liwca 94, tel. 605 633 906

RIG.6721.3.2019 Skórzec, 17 lutego 2022 r.

OGŁOSZENIE WÓJTA GMINY SKÓRZEC

o wyłożeniu do publicznego wglądu projektu miejscowego planu zagospodarowania przestrzennego części obrębu Dąbrówka-Ług w Gminie Skórzec.

Na podstawie art. 17 pkt 9 i 11 ustawy z 27 marca 2003 r. o planowaniu i zagospodarowaniu przestrzennym (DzU z 2021 r., poz. 741 z późn. zm.) oraz Uchwały Rady Gminy Skórzec Nr IX/57/19 z 18 czerwca 2019 r. w sprawie przystąpienia do sporządzenia miejscowego planu zagospodarowania przestrzennego części obrębu Dąbrówka-Ług w Gminie Skórzec

zawiadamiam

o wyłożeniu do publicznego wglądu projektu miejscowego planu zagospodarowania przestrzennego części obrębu Dąbrówka-Ług w gminie Skórzec od 7 marca 2022 r. do 1 kwietnia 2022 r.

w siedzibie Urzędu Gminy w Skórcu ul. Siedlecka 3, 08-114 Skórzec w godz. od 8.00 do 15.00.

Projekt planu obejmuje działki nr ewid. **186/18, 186/21, 186/19, 186/22** w obrębie Dąbrówka-Ług, Gmina Skórzec.

Dyskusja publiczna nad przyjętymi w projekcie planu rozwiązaniami odbędzie **się 15 marca 2022 r.** w siedzibie Urzędu Gminy Skórzec ul. Siedlecka 3, 08-114 Skórzec **o godz. 12.00** z zachowaniem reżimu sanitarnego i wszystkich środków ostrożności zgodnie z wytycznymi i zaleceniami Ministra Zdrowia i Głównego Inspektora Sanitarnego.

Zainteresowani mogą zapoznać się z niezbędną dokumentacją projektu miejscowego planu w siedzibie Urzędu Gminy w Skórcu, ul. Siedlecka 3. Zgodnie z art. 18 ww. ustawy każdy, kto kwestionuje ustalenia przyjęte w projekcie miejscowego planu, może wnieść uwagi.

Uwagi należy składać na piśmie do Wójta Gminy Skórzec, ul. Siedlecka 3, 08-114 Skórzec, w nieprzekraczalnym terminie do 19 kwietnia 2022 r., w godzinach pracy Urzędu z podaniem imienia i nazwiska lub nazwy jednostki organizacyjnej i adresu, oznaczenia nieruchomości, której uwaga dotyczy oraz w formie ustnej do protokołu.

Jako wniesione na piśmie uznaje się również uwagi wniesione za pomocą środków komunikacji elektronicznej na adres e-mail: urząd@gminaskorzec.pl oraz za pomocą platformy ePUAP, opatrzone kwalifikowanym podpisem elektronicznym albo podpisem potwierdzonym profilem zaufanym.

Uwagi złożone po upływie wyżej podanego terminu pozostaną bez rozpatrzenia Organem właściwym do rozpatrzenia uwag jest Wójt Gminy Skórzec.

Jednocześnie informuję, że Regionalny Dyrektor Ochrony Środowiska w Warszawie uzgodnił odstąpienie od przeprowadzenia strategicznej oceny oddziaływania na środowisko dla projektu miejscowego planu zagospodarowania przestrzennego części obrębu Dąbrówka-Ług w Gminie Skórzec (pismo znak: WOOŚ-III.410.601.2019.MM z 21 listopada 2019 r.) oraz Państwowy Powiatowy Inspektor Sanitarny w Siedlcach uzgodnił brak konieczności przeprowadzenia strategicznej oceny oddziaływania na środowisko (pismo znak: ZNS.4800.2.2019.1 z 4 października 2019 r.).

1. Administratorem Państwa danych osobowych jest: Gmina Skórzec, reprezentowana przez Wójta Gminy Skórzec z siedzibą ul. Siedlecka 3, 08-114 Skórzec, tel. 25 308-11-30.
2. Pani /Pana dane osobowe będą przetwarzane w celu sporządzenia miejscowego planu zagospodarowania przestrzennego i związaną z tym procedurą planistyczną.
3. Szczegółowa informacja dot. zasad przetwarzania danych osobowych, wynikająca z ustawy z 27 marca 2003 r. o planowaniu i zagospodarowaniu przestrzennym oraz art. 13 i 14 rozporządzenia parlamentu europejskiego i Rady UE 2016/679 z 27 kwietnia 2016 r. w sprawie ochrony osób fizycznych w związku z przetwarzaniem danych osobowych i w sprawie swobodnego przepływu takich danych oraz uchylenia dyrektywy 95/46/WE jest podana na stronie internetowej Gminy Skórzec www.gminaskorzec.pl.

Z up. WÓJTA dr Mirosław Symanowicz ZASTĘPCA WÓJTA

101-1p

INFORMACJA

Wójt Gminy Skórzec

Na podstawie art. 35 ust.1 i 2 ustawy z 21 sierpnia 1997 r. o gospodarce nieruchomościami (DzU z 2021 r., poz. 1899 i 815) podaje do publicznej wiadomości, że na tablicy ogłoszeń Urzędu Gminy w Skórcu został wywieszony na okres 21 dni, **tj. od 23 lutego 2022 r.** wykaz nieruchomości przeznaczonej do sprzedaży, położonej w miejscowości Skórzec, oznaczonej w ewidencji gruntów jako działka nr 156 o pow. 0,1042 ha.

Szczegółowe informacje o ww. nieruchomości można uzyskać w Urzędzie Gminy w Skórcu, tel. 25 308 11 42 w godz. od 8.00 do 16.00.

Wykaz nieruchomości został ogłoszony na stronie internetowej (gminaskorzec.pl).

104-1p

Kierownik Parku Przemysłowego Sokołów Podlaski

podaje do publicznej wiadomości, że: w siedzibie Urzędu Miasta w Sokołowie Podlaskim przy ul. Wolności 21 oraz w siedzibie Parku Przemysłowego Sokołów Podlaski został wywieszony wykaz nieruchomości, przeznaczonych do oddania w użyczenie:

- część tj. 218 m^2 budynku użytkowego oznaczonego nr 2B, położonego w Sokołowie Podlaskim przy ul. Fabrycznej 1, położonej w Sokołowie Podlaskim przy ul. Fabrycznej 1.

Ponadto ww. wykaz został zamieszczony w Biuletynie Informacji Publicznej https://ppsokolow.bip.gov.pl.

108-1p

OBWIESZCZENIE STAROSTY ŁUKOWSKIEGO

Na podstawie art. 61 §1, w związku z art. 49 ustawy z 14 czerwca 1960 r. – Kodeks postępowania administracyjnego (tekst jednolity DzU z 2021 r., poz. 735 z późn. zm.) oraz art. 11d, ust. 5 ustawy z 10 kwietnia 2003 r. o szczególnych zasadach przygotowania i realizacji inwestycji w zakresie dróg publicznych (DzU z 2022 r. poz. 176) Starosta Łukowski zawiadamia o wszczęciu postępowania administracyjnego w związku z wnioskiem Burmistrza Miasta Łuków, dotyczącym wydania decyzji o zezwoleniu na realizację inwestycji drogowej, polegającej na *„budowa ul. Królik w m. Łuków wraz z infrastrukturą techniczną"* na **działkach przewidzianych do podziału** zlokalizowanych w obrębie geodezyjnym 0003 Łuków: 8196, 8197/2, 8201, 8202, 8203/1, 8203/2, 8205/1, 8205/2, 10828/2, 8210/4, 8210/6, 8211/2, 8212/4, 3863/7, 3864/5, 3865/2, 3866/3, 3877/18, 3877/23, 3883/6, 3887, 3888, 3889, 3891/6, 3892/9, 10928/9, 3899/3, 3901/3, 3902/3, 3904, 3906, 3907/3, 3908/3, 3909/3, 3910/3, 3911/3, 3914/13, 3916/3, 4157, 4156, 4155, 4154, 4142, 4141, 4140, 4139, 4138, 4137, 4136, 4135/1, 4134, 4133, 4132, 4131, 4130, 4129, 4127, 4125, 4123, 4121, 4326, 4116, 4115, 4108, 4106, 4104, 4102, 4100, 4097/1, 4091, 4089, 4087, 4085, 4083, 4081/2, 4077/1, 4075/2, 4072, 4061, 4059, 4058/1, 4056/1, 4054/1, 4052/1, 4050/1, 4048/1, 4047/3, 4045/3, 4043/3, 4041/3, 4038, 11013, 4021/3, 4014/1, 4011, 4008, 4005/1, 3999, 3991, 3986, 3981, 3977, 3974, **przewidzianych do przejęcia w całości,** zlokalizowanych w obrębie geodezyjnym 0003 Łuków: 8193/3, 8194/3, 8194/4, 3971, 8219/14, 4064/4, 4068/9, 4068/12, 4081/1, 3877/24, 3884/11, 3885/11, 3885/10, 3885/9, 3885/8 **będących własnością inwestora** w obrębie 0003 Łuków: 3917/1, 10828/8, 8209/3, 8209/2, 10828/4, 8215/5, 11012, 8218/15, 8220/10, 3854/11, 3855/6, 3858/5, 3859/4, 3917/3, 3917/4, 3867/8, 3868/7, 3867/7, 3868/6, 3869/10, 3871/6, 3872/6, 3875/11, 3875/16, 3876/5, 3879/5, 3879/11, 3882/15, 3882/22, 3884/12, 3885/12, 3885/7, 3884/8, 3886/19, 3902/4, 10969/10, 3914/22, 3915/6 na **działkach, z których korzystanie będzie ograniczone** w ramach budowy sieci uzbrojenia terenu zlokalizowanych w obrębie geodezyjnym 0003 Łuków: 8217, 3866/2, 3867/6, 3868/5, 3869/7, 3869/8, 3884/6, 3885/2, 3886/10, 3863/8 (po podziale działki 3863/7), 3919, 4160/1.

Ewentualne wnioski i uwagi dotyczące ww. inwestycji należy złożyć do Wydziału Budownictwa i Architektury Starostwa Powiatowego w Łukowie ul. Piłsudskiego 14, pokój nr 5 lub przesłać na adres: Starostwo Powiatowe w Łukowie Wydział B. i A.,21-400 Łuków ul. Piłsudskiego 17 w terminie 7 dni, licząc od daty otrzymania niniejszego zawiadomienia.

STAROSTA ŁUKOWSKI (-)
Dariusz Szustek

99-1p

WIERZEJKI

„Europejski Fundusz Rolny na rzecz Rozwoju Obszarów Wiejskich: Europa inwestująca w obszary wiejskie". Instytucja Zarządzająca PROW 2014-2020 - Minister Rolnictwa i Rozwoju Wsi. Materiał współfinansowany ze środków Unii Europejskiej w ramach poddziałania „Wsparcie działań informacyjnych i promocyjnych realizowanych przez grupy producentów na rynku wewnętrznym" Programu Rozwoju Obszarów Wiejskich na lata 2014-2020.

BETON, ŻWIR, WYROBY BETONOWE
POMPOGRUSZKA, POMPA DO BETONU
BETONIARNIA SED-BUD s.a. CHROMIŃSKI
605 419 891, 660 770 703
BLOCZKI BETONOWE, STROPY TERIVA
PRODUCENT 508 374 750, 507 114 802
USŁUGI DŹWIGOWE, HDS
508 374 750, 605 419 891
SPRZEDAŻ: ŻWIRU, PIASKU PŁUKANEGO, ZIEMI OGRODOWEJ, TORFU, ROBOTY ZIEMNE, ROZBIÓRKOWE
605 419 891, 660 770 703

Ziemia ogrodowa
Kruszywa łamane do ogrodu
25 633 02 72

Sprzedaż piasku:
płukanego do murowania,
do tynku, do posadzek
typu miksokret
żwiru drogowego, ziemi ogrodowej
605 419 891, 660 770 703.
/setbud-1/

BETON Najlepszy w regionie !
BET-BUD
www.bet-bud.net.pl
tel. 25 781 21 29
tel. 600 890 159
kom. 604 213 711
USŁUGI KOPARKĄ WYROBY BETONOWE
Sokołów Podl., ul. Repkowska 51D

SPRZEDAM

Sprzedaż: żwiru i piasku płukanego, ziemi torfowej. Roboty ziemne, roboty rozbiórkowe. Wywóz, tel.: 25 633 02 72, 602 464 326, 600 665 050.

Beton towarowy, wyroby betonowe, stabilizacja pod kostkę, pompa do betonu. Najniższe ceny, 25 644 03 61, 600 665 050.

Żwir, piach z dostawą, ziemia torfowa, faktura VAT, 25 63 302 72, 602 464 326.

Żwir, piasek płukany, posadzka, tynk, murowanie, ziemia ogrodowa, 25 633 02 72, 600 665 050. (09410-49)

Siatka ogrodzeniowa i wszystko do ogrodzeń - panele, ogrodzenia betonowe, słupki, bramy, automatyka, montaż, 697 888 892, 695 888 890. /04802-155/

Drzwi metalowe do: obór, stodół, garaży, 516 428 788. /pp-38-38/

Sosny, dęby, 607 412 702. /słowo-6-6/

Deski, tarcica, kantówki, więźba dachowa, szalówka, podbitka, podłogówka, sztachety, Sarnaki, 503 111 848. /25-52/

Sprzedam maszyny stolarskie 3 szt., wieczorem, tel. 502 546 197. /74-2/

Chłodnia, 728 599 969. /33-2/

Drewno do palenia, 608 879 311. /38-2/

Kruszywa drogowe, tłucznie, kruszywo betonowe z dostawą, tel. 509 852 815. /9-10p-10/

Dwucalówki dębowe, sezonowane, 5 m³, 693 164 396. /19-1p-1/

Jesion w klocu, spichrz, 692 186 823. /109-2/

ROLNICZE

Ziemniaki jadalne - sadzeniaki, 694 910 615. /3530-17/

Siano w belach 100 szt., piękne, 664 756 138. /26-7/

Kupię siano ładne pogodne, 605 238 057. /4088-6/

Stodoła - kupię, może być rozwalona, 503 100 349. /20220214174323-2/

Systemy ogrodzeniowe - kompleksowo, 697 888 892. /FRF432-102-103/

GARAŻE Blaszane
BRAMY Garażowe
KOJCE dla Psów
Konstal PRODUCENT
Najniższe CENY
Różne wymiary
Dogodne RATY
Transport cały KRAJ
Montaż GRATIS
25-740-57-38 23-683-10-85
29-642-34-61
509-574-644 505-526-036
www.konstal-garaze.pl

Garaże Blaszane,
ROBSTAL.pl
bramy garażowe, hale, magazyny, kojce dla psów.
MOCNA KONSTRUKCJA! - OCYNK.
TYLKO U NAS WZMOCNIONY TRAPEZ BLACHY!
Montaż Gratis! Krótkie Terminy,
696 753 588 / 25 740 42 02 www.Robstal.pl

GARAŻE BLASZANE
www.garazemetalowe.pl
KELMET
MIŃSK MAZOWIECKI
ul. Juliana Tuwima 1
tel. 25/749 1111
505 810 505

Sprzedam kombajn New Holland Clayson 1545, kombajn posiada stół do rzepaku oraz sieczkarnię, kombajn jest sprawny do pracy, 604 676 056, 512 798 795. /69-2/

Wał polny, siano suche, okolice Wierzbna, 512 479 773. /4097-4/

Siano, 510 405 185. /78-3/

Skup zbóż, odbiór, pompa samozaładowcza, 505 550 755. /2550-12/

Kupię zboże, 501 716 304. /2551-12/

Kupię pszenżyto, żyto, jęczmień paszowe, 501 475 488. /4103-6/

Waga żywcowa, ładowacz Troll, 509 158 202. /14-2/

Siewnik, dmuchawa, 601 096 137. /34-2/

Ziemniaki jadalne, tanio Irga, Catania, Ricarda; groch, 608 879 311. /39-3/

Sprzedam bele sianokiszonki, Sokołów Podlaski, 518 443 182. /43-2/

WYROBY HUTNICZE
pręty żebrowane, gładkie, kwadratowe
profile zamknięte, płaskowniki
kątowniki, ceowniki, dwuteowniki
blachy czarne, ocynkowane
pokrycia dachowe
Zapewniamy transport do klienta i cięcie stali
STOK LACKI, ul. Siedlecka 167, tel./fax 25 631 83 04

BLACHY
Producent
BLACHODACHÓWKA • TRAPEZ
T-6 T-7 T-18 T-35
Zapraszamy do współpracy firmy handlowe i wykonawców
502 365 643 501 292 991 25 631 21 91
PAPROTNIA TARTAK

BETON najwyższa jakość
TOWAROWY • POSADZKOWY • WODOSZCZELNY • MROZOODPORNY • MOSTOWY
Zakład Betoniarski „U Kosieradzkich”
malbet@wp.pl
tel. 600 354 237
tel. 501 761 747
BETON Z TRANSPORTEM POMPOGRUSZKA
Siedlce, ul. Starzyńskiego 11
wjazd od ul. Brzeskiej 147 (przy Topazie)

SKUP ZBÓŻ
AGRO SKUP
• najwyższe ceny w regionie
• odbiór samochodami z pompą
• odbiór bezpośrednio z pola lub gospodarstwa
724 435 968 665 188 425

Sprzedam sadzeniaki ziemniaka w odmianach Jurek, Bellarosa, Oberon, Vineta, Lord, Denar, Irga, Irys, Ricarda w klasie A i B z paszportami, Wojnów, tel. 602 743 191 oraz 600 072 131. /20220201122423-6/

Sprzedam groch siewny, 698 570 076. /2546-3/

Sprzedam Irgę, 662 875 618. /4098-3/

Kupię sosnę, olchę, dąb lub las, 600 627 699. /8/LOCH/2022-10/

Sprzedam mieszankę zboża 25 ton, 600 627 699. /9/LOCH/2022-3/

Sprzedam siano, słomę, sianokiszonkę, 606 921 672. /40-2/

KWALIFIKOWANE nasiona z dotacją
Gor-Nas
DANKO
Zając 29, 07-100 Węgrów
500 240 505

Sianokiszonka, 692 751 581. /94-2/

Nasionki Irga, po oryginale, 692 751 581. /94-4/

Jęczmień do siewu, 510 145 688. /45-4/

Sprzedam siano w kostce, pogodne, 604 174 397. /95-2/

Wezmę grunty rolne w dzierżawę, powiat Sokołów Podlaski, Siedlce, 881 178 984. /48-1/

Sprzedam siano w belach, gmina Siennica, tel. 604 240 567. /20220217120807-3/

Tanio sprzedam otręby pszenne, dowóz gratis, tel. 698 578 390, 25 752 76 72. /99-6/

Sprzedam mieszankę zbożową, schładzalnik mleka, dojarkę konwiową, 516 312 053. /100-1/

Sprzedam siano, ładne, 572 147 379. /102-4/

Sprzedam przyczepę 6 t, 1,70 ha pole, tel. 723 834 740. /105-1/

Sprzedam siano, bele, 513 558 615. /107-1/

Sprzedam żyto, 501 800 480. /4110-2/

Słoma i sianokostka, 507 860 946. /10/ LOCH/2022-2/

Ziemniaki sadzeniaki skrobiowe Jubilat, Widawa, 797 134 745. /40-2/

Sprzedam owies, 577 000 235. /MROZY/190-1/

Sprzedam bryczkę, 692 255 591. /MROZY/192-2/

Kupię suchą słomę w belach, 501 601 942. /20220220214217-4/

Wapno nawozowe, magnezowe i węglanowe, kreda nawozowa z dostawą, tel. 509 852 815. /10-10p-10/

BETONIARNIA BET-TRANS LEWCZUK
Siedlce, ul. Brzeska 102J, www.bet-trans.siedlce.pl
tel. 644 03 61, kom. 600 665 050, 602 464 326
POMPOGRUSZKA
BLOCZKI BETONOWE
MINIKOPARKA

NAPRAWY ciągników rolniczych
MASSEY FERGUSON, CASE
silniki, skrzynie biegów, napędy
części nowe i używane
regeneracja wałka ataku przedniego napędu
Dojazd do klienta!
tel. 604 622 041, 608 653 767

DOTACJE ROLNICZE Tel. 795 931 529
NAJBLIŻSZE NABORY: • Premia bezzwrotna na otworzenie lub rozwinięcie firmy dla rolników ubezpieczonych w KRUS (150-250 tys.). • Małe Gospodarstwa - 60 tys. • Młody Rolnik - 150 tys. **Wypełnianie wniosków. Dojazd do rolników.**

MASZYNY ROLNICZE
Kupię

Kupię ciągniki, prasy, ładowarki, kombajny, przyczepy, maszyny, 665 207 084. /03010-52/

Zakupię siewnik Poznaniak, przyczepę wywrotkę, śrutownik + mieszalnik pasz, 882 337 407. /pp-10-10/

Rozsiewacz wapna części, 606 550 489. /5-6/

Kupię T-25, C-330, glebogryzarkę, sortownik, 603 855 072. /pp-18-18/

Kupię C-360, Fergusona, talerzówkę, rozsiewacz RCW, siewnik Meprozet, 663 955 935. /pp-18-18/

Zakupię prasy kostkujące, rolujące, ciągniki małe i 4x4 przyczepy, kombajny, Trolle, 503 643 162. /słowo-6-6/

Zakupię glebogryzarkę, kosiarkę, ciągniki, przyczepy, ładowarki, prasy kostkujące i rolujące, 574 651 542. /słowo-6-6/

Kupię kombajn ziemniaczany, sortownik Fergusona, 667 769 708. /7-6/

Kupię T-25, 507 105 719. /8-6/

Zakupię ciągniki, maszyny, sprzęt rolniczy w każdym stanie, 695 459 767. /12-10/

Sprzedam rozrzutnik obornika rok 2013 Vol-Met, 4500 kg, kosiarka rotacyjna Z-178, agregat uprawowy Kverneland 2,5 m, tel. 888 204 965. /ARIUH-2-2/

Notowania z jarmarków

7-11.02.2022 r.

PRODUKT	JEDN.	WĘGRÓW	KAŁUSZYN	SOKOŁÓW P.	SIEDLCE	ŁOSICE	GARWOLIN	ŻELECHÓW
pszenica	zł/dt	140	140	130-140	130-140	150	130-140	140-150
żyto	zł/dt	-	-	95	-	-	90-100	-
jęczmień	zł/dt	120	-	100-120	130-140	130-140	100-110	100
miesz. zbóż	zł/dt	110	-	80	110	-	90-100	90-100
owies	zł/dt	-	90	85-90	-	120	80-90	90-100
pszenżyto	zł/dt	120	120	95-100	110	120-130	90-100	100
kukurydza	zł/dt	130-140	130	130-140	140	140	120-130	-
ziemniaki	zł/kg	1,3	1,2	1,2	1,4-1,6	1,3-1,5	1,0-1,4	1,2-1,4
jaja	szt.	0,70-1,1	0,90-1,0	0,6-0,8	0,35-1,2	0,5-1,2	0,5-1	0,7-1,0

Maszyny do porzeczek, ciągnik trzycylindrowy szybki, wywrotkę, za pomoc w zakupie - nagroda, 518 138 014. /21-1-1/

Kupię przyczepę kostkę, 510 904 602. /22-6-6/

MASZYNY ROLNICZE Sprzedam

Podajnik ślimakowy ϕ 200 mm, brona talerzowa 3,15 m, prasa Metal Fach, 793 477 107. /słowo-6-6/

Drzwi metalowe do: obór, stodół, garaży, 516 428 788. /pp-38-38/

Kultywator 25 zębów + wał strunowy, brona aktywna, 517 086 540. /MROZY.188-2/

Belarka Sipma z siatką 279/1 na zamki. 660 913 597. /4095-3/

Sprzedam prasę belującą, I właściciel, stan BDB, cena do uzgodnienia na miejscu, 510 724 104. /32-4/

Sprzedam rozrzutnik jednoosiowy, prasę kostkująca Sipma, siewnik Poznaniak, siano i słomę (owsianka) kostka, gm. Repki, 508 317 806. /20220206173545-2/

Krajzega, dojarka, brona, 729 911 001. /72-10/

Prasa Sipma, siewnik Poznaniak, kosiarka rotacyjna, 784 372 254. /4100-3/

Dojarki, schładzalniki, serwis, części zamienne, Delaval, Siedlce, Starzyńskiego 8, 507 898 808. /20220212114129-4/

Transport maszyn, ciągników, 606 105 999. /0329-45/

Prasa New Holland BR 6090, rotor - noże, siatka krajowa, 2010 r., sterowanie z komputera, cena 51 tys., 504 572 038. /20220216124417-1/

Pługi 2 Kverneland, 509 151 581. /46-1/

Siewnik do kukurydzy Monosem redlicowy, 503 070 865. /47-1/

Sprzedam zbiornik na mleko 400l -2 tys., dojarka Westfalia RPS 700 - 2 tys., konwie z aparatami 3 szt.- 250 zł/szt. Sterdyń, 606 330 059. /20220210073107-1/

Rozrzutnik 2-osiowy 2011 r., 514 084 377. /4106-2/

Siewnik kukurydzy, 660 227 990. /4107-2/

Sprężynówka, pług konny, młocarnia, 604 724 455. /4108-1/

Sprzedam opryskiwacz JAR-MET, 600 litrów, szer. belki 15cm, 2019 r. 502 335 427. /4109-2/

Kombajn zbożowy Fendt 515, tur, przyczepa objętościowa, 502 860 145. /49-2/

Traktory C-330, 902, Ursus 3512 z turem, Przyczepa 4,5 t, pługi 4-skibowe. Opony, akumulatory, samochody, kosiarka rotacyjna, kultywator, opryskiwacz, siano, sianokiszonka, wypożyczalnia samochodów, 602 559 979, 500 465 221. /51-1/

Sprzedam siewnik Poznaniak, 508 133 363. /103-2/

Ciągnik Białoruś, 89 rok, 70 KM, duża kabina, wspomaganie, 667 247 557. /2552-1/

Brona wahadłowa Amazone, szerokość 2,5 m, wał Pakera + hydropak, 695 728 780. /41-2/

PRASĘ KOSTKĘ FAMAROL, CZĘŚCI DO SILNIKA FERGUSON, 501 923 638. /MROZY/189-1/

Sprzedam prasę sokółkę, likwidacja gospodarstwa, 577 000 235. /MROZY/191-2/

Siewnik przerabiany, 692 186 823. /109-2/

ZWIERZĘTA HODOWLANE

Skup bydła do uboju z konieczności, tel. 604 506 343. /pp-47+51-98/

Rzeźnia kupi bydło pourazowe do uboju z konieczności, tel. 511 075 866, 662 396 670. /20220117185334-6/

Kupię konie w każdej kondycji, 519 136 146, 506 385 510. /10-6/

Sprzedam cielęta mięsne, 506 385 510, 519 136 146. /11-6/

Skup bydła, 506 385 510, 519 136 146. /12-6/

Sprzedam cielęta mięsne, 696 417 469. /21-6/

Sprzedam krowy pierwiastki, jałówki cielne i do zacielenia, 509 071 979. /20220208210721-3/

Maciorki, wyproszenie marzec, zarejestrowane, 730 736 115. /84-2/

Kupię bydło na ubój z konieczności, faktura, wyrejestrowanie, przyjeżdżamy w dniu zgłoszenia, 663 041 519, 695 187 861. /pp-4-4/

Sprzedam małe byczki, 514 068 888. /4104-2/

Sprzedam jałówkę, wycielenie 15 marca, tel. 507 503 724. /89-1/

Sprzedaż kurek 17-tyg., tel. 696 192 555, Żuków 53. /20220215191735-6/

Sprzedam jałówkę wysoko cielną, 602 390 728. /44-2/

Kurki odchowane, Strzała, Siedlecka 35, 605 917 859. /97-10/

Klacz sok., PKZ + siano, 693 950 620. /słowo-2-2/

NIERUCHOMOŚCI Kupię

Kupię mieszkanie w Siedlcach. Pilne, 690 638 670. /03645-8/

Kupię mieszkanie do 50 m², parter, tel. 502 546 197. /74-2/

Działkę, siedlisko, przy drodze gminnej, powiatowej, 785 268 679. /2548-6/

NIERUCHOMOŚCI Wynajem

Do wynajęcia lokale 14-200 m² z parkingiem podziemnym, Starowiejska, 507 114 804. /1-6p-6/

Do wynajęcia lokale 200 m² - 400 m², centrum Sokołowa, 507 114 804. /1-6p-6/

Do wynajęcia lokale 35, 49, 60 m², Świrskiego, II p. z windą, 507 114 804. /1-6p-6/

Do wynajęcia pomieszczenie do adaptacji dla pracowników w Sokołowie Podlaskim, 1000 zł/ za 80 m², 507 114 804. /1-6p-6/

Do wynajęcia pomieszczenie 1000 m², II piętro, Siedlce, ul. Świrskiego, cena 14 zł/ m², 507 114 804. /1-6p-6/

Do wynajęcia lokal 18 i 115 m², Świrskiego, parter, 507 114 804. /1-6p-6/

Do wynajęcia lokal 60 m², Bohaterów Getta, I piętro, 507 114 804. /1-6p-6/

Wynajmę mieszkanie, 25 644 58 48. /92-1/

Wynajmę kawalerkę centrum, 503 131 101. /3493-12/

Gotowy lokal 589 m² piętro, po parku rozrywki iluzje optyczne 3D, labirynty, tunel aerodynamiczny, możliwość adaptacji, Siedlce, Brzeska 91, 578 978 128. /3-6/

Rozliczenie roczne najmu nieruchomości PIT 28, tel. 513 443 886. /0231-3/

Podnajmę lokal na działalność kosmetyczną, masaż, stylizacja rzęs, paznokci, tel. 698 663 002. /20220204124844-3/

Wynajmę 2 pokojowe 51 m², z miejscem parkingowym, Partyzantów 14, tel. 603 080 205. /20220207205204-2/

Wynajmę kawalerkę 27 m², os. Młynarska, wyposażone, tanio, 697 080 257. /93-2/

NIERUCHOMOŚCI Sprzedam

Posiadłość w gminie Domanice, tel. 604 608 486. /33-6/

Dom 110 m², działka 1756 m², ul. Prosta 35, Sokołów Podl., tel. 509 324 800. /20220131222431-3/

Sprzedam działki 8 km od Siedlec, jedna z domem, uzbrojone, 504 738 338. /61-3/

Mieszkanie 60 m², Sokołów Podlaski, ul. Spółdzielcza, sprzedam, 789 073 135. /62-6/

Sprzedam mieszkanie o powierzchni 84 m² na ul. Żeglarskiej w Siedlcach, cena - 4800 za metr, nr tel. 604 176 888. /71-6/

Sprzedam kawalerkę, 34 m², parter, przy ul. Wodniaków, 298 000 PLN, tel. 605 680 174. /81-2/

56 m², 662 941 128. /3555-12/

Sprzedam działki budowlane w Brzozowie, nr tel. 518 080 775. /20220214162449-3/

Posesja o/Łosic, 693 702 486. /42-6/

Sprzedam działkę, Nowe Iganie, Szkolna, 602 636 501. /73-3/

MIESZKANIA NA SPRZEDAŻ

Osiedle na ul. Spokojnej
NOWOCZESNE KONSTRUKCJE ŻELBETOWE
osiedle w pełni przystosowane dla osób niepełnosprawnych
windy na każdej klatce
dużo zieleni
Biuro sprzedaży mieszkań:
„Osiedle Spokojna" budynek 1, lok. nr 11
tel.: 500 610 101 www.lirsiedlce.pl

STRUS 1991
Strus Development Sp. z o. o. | www.kstrus.pl

Armii Krajowej, Siedlce
MIESZKANIA OD 36m²

Kurpiowska, Siedlce
MIESZKANIA OD 38m²

Bitwy Warszawskiej, Siedlce
MIESZKANIA OD 38m²

Wynalazek, W-wa Mokotów
MIESZKANIA OD 30m²

Chrzanowskiego, W-wa Praga
MIESZKANIA OD 35m²

GOTOWE MIESZKANIA

Myśliborska, W-wa Białołęka
MIESZKANIA OD 37m²

GOTOWE MIESZKANIA

Biuro Siedlce:
Ul. Piłsudskiego 70
Kom.: 500-151-041
8.00-18.00
siedlce@kstrus.pl

Biura Warszawa:
Praga Południe
Ul. Chrzanowskiego 16 lok. 303
Kom.: 516-437-008
chrzanowskiego@kstrus.pl

Białołęka
Ul. Ku Rzece 5 lok. 171
Kom.: 730-660-660
mysliborska@kstrus.pl

Mokotów
Ul. Wynalazek 3a
Kom.: 508-384-500
wynalazek@kstrus.pl

Skup zbóż i kukurydzy
szybka płatność, możliwy odbiór od Klienta
jacek
Materiał siewny
kukurydzy i zbóż jarych
topowe odmiany na sezon 2022
Nawozy mineralne
azotowe, fosforowe, wieloskładniki
i inne, duży wybór, dowóz do Klienta
Wapna nawozowe
granulowane i luz
508 112 042 · 508 697 122
Przedsiębiorstwo Handlowe "Jacek"
ul. Główna 45, 08-331 Sabnie

eprasa.pl 42a4da0068

NAUKA

Angielski, 517 122 933. /3592-6/

Chemia, 513 513 187. /47-3/

Angielski, 570 912 374. /0269-6/

MATRYMONIALNE

Poznam Panią do 35 lat, 513 653 876. /32-6/

Wdowa, lat 58, szuka uczciwego Pana do drobnego remontu, domu, tylko okolice Siedlec, proszę o uczciwe telefony, 664 398 199. /106-1/

TOWARZYSKIE

Witam...szukam Pani 18-45 lat do spotkań sponsorowanych, jednorazowe spotkanie lub stały układ - wszystko do ustalenia. Podstawa to higiena i dyskrecja, tel. 782 232 400. /2540-10/

Naturalna Basia, 45 lat, biust 9, zaprasza prywatnie na full relaks w godz. 11-22, tel. 505 808 874, Siedlce. /79-2/

Chwila zapomnienia, pryw. Siedlce, 570 507 709. /3414-1/

Atrakcyjna szuka chłopaka, do 33 lat, 573 668 287. /101-1/

Sympatyczna zaprasza, Siedlce, 573 989 961. /20-6-6/

RÓŻNE

Wycinka i pielęgnacja drzew, oczyszczanie działek zakrzewionych, koszenie traw, przycinanie, formowanie żywopłotów, zrębkowanie gałęzi, frezowanie karp, 504 320 650. /0071-28/

Drzwi metalowe do: obór, stodół, garaży, 516 428 788. /pp-38-38/

Usługi elektryczne, tanio, solidnie, 507 876 687. /18-12/

DVB-T SAT, montaż instalacji, naprawa sygnału, 507 577 441. /3538-12/

Napędy do bram, domofony, wideo-domofony, alarmy, monitoring, szlabany, 600 270 665. /0226-10/

Sprzątanie domów - rzetelnie, prasowanie, 573 450 882. /66-6/

Przewóz osób, 602 529 547. /0287-12/

Przycinanie młodnika, ścinanie drzew wysokich działkowych; ocieplanie poddaszy, 518 368 240. /35-3/

Bus, transport, 602 881 562. /0316-45/

AGD, naprawa pralek, lodówek, kuchenek, zmywarek, 514 393 333. /98-1/

USŁUGI Okolicznościowe

Nawodnienia, pielęgnacja ogrodów, tel. 503 681 002. /91-6/

USŁUGI Budowlane

Studnie solidnie!!! 604 417 531. /02831-64/

Docieplenia, podbitki, 609 812 184. /3541-17/

Szybka i prosta pożyczka bez bik
tel. 517 883 402*
*Koszt połączenia wg taryfy operatora Zadzwoń i sprawdź szczegóły. Rzeczywista Roczna Stopa Oprocentowania 97,01%. Przyznawalność pożyczki uzależniona od indywidualnej oceny kredytowej Klienta.

KOMINIARZ, 781 495 997. /PP-49-49/

Kupię stare radia, wzmacniacze, kolumny, kasety, płyty, tel. 501 668 977. /63-6/

Kupię topolę, dąb, sosnę, 797 059 300. /4099-6/

Pożyczki do 2000 zł! Szybko i bez zbędnych formalności! Dzwoń 792 307 229. /20220204154717-3/

KSIĄŻKI DLA TWOJEGO ŻYCIA
WOLNY DUCH
- TO NIE RELIGIA
Bóg w nas i my w Bogu
www.gabriele-wydawnictwo.com
tel. 517 193 675
zamów bezpłatnie publikacje i katalog

MEDYCZNE

Ginekolog pełna pomoc, 515 603 450. /2448-52/

Detoks przerywanie ciągów, kroplówki witaminowe, 733 193 426. /pp-4-124/

Ginekolog, 790 246 404. /pp-27-66/

Malowanie, szpachlowanie, glazura, terakota, panele, 515 518 272. /3445-13/

Glazura, terakota, elektryka, hydraulika, remonty, 606 570 827. /3484-17/

Malowanie, szpachlowanie, panele, 720 756 522. /3507-16/

Hydraulika, 608 187 880. /3556-52/

Dachy - krycie z materiałem, 601 384 070. /0029-51/

Remonty, wykończenia wnętrz, malowanie elewacji, tel. 503 681 002. /3597-6/

Hydrauliczne, 694 199 231. /3599-6/

Remonty kompleksowe, struktury, kominki, 600 778 139. /3601-50/

Docieplenia, 664 192 454. /słowo-6-6/

Elewacje, malowanie, docieplenia, podbitki, 600 705 498. /28-6/

Ułożę kostkę brukową przy nagrobkach, remonty, montaż nagrobków, tel. 515 518 272. /3445-21/

Docieplenia budynków, struktura, malowanie elewacji, poddasza, 579 840 219. /39-6/

Cyklinowanie, 502 091 605. /59-6/

Docieplanie budynków szybko, tanio, solidnie, 502 053 214. /pp-52-99/

Katarzyna Rola-Czerwińska - specjalista psychiatra
Siedlce „PANMED", ul. Błonie 8, tel. 25 632 32 22
Sokołów NZOZ OMEGA, ul. Węgrowska 5A tel. 733 422 822
Węgrów ul. Mickiewicza 6 lok. 14, tel. 606 815 849
Wizyty domowe, tel. 606 815 849

USŁUGI

AGD Serwis, Siedlce, 10 Lutego 4/6, 504 151 553. /04812-110/

Montaż, ustawianie anten TV-SAT, TV-DVB-T, Siedlce - Węgrów - Sokołów, 577 859 105. /3372-56/

Wycinka drzew, rębak do gałęzi, frezowanie karp, podnośnik 30 m, 698 657 538. /248-198/

Glazura, terakota, remonty, 793 188 908. /3547-12/

Cyklinowanie bezpyłowe, montaż podłóg, 604 093 614. /49-6/

Tynki agregatem, 669 429 636. /52-6/

Malowanie, sufity podwieszane, gipsowanie, 513 684 610. /60-6/

Rozbiórki, wyburzenia, 502 056 532. /33-6/

Usługi remontowo-wykończeniowe ART REMO, 502 116 770. /20220205143521-4/

GENERALNY WYKONAWCA
poszukuje
PRACOWNIKÓW OGÓLNOBUDOWLANYCH
do pracy w inwestycjach zlokalizowanych w Góraszce i Zakręcie.
Praca w pełnym wymiarze godzin.
Forma zatrudnienia samozatrudnienie (działalność gospodarcza) lub umowa zlecenie.
Osoby zainteresowane prośba o kontakt pod nr tel. 669 330 233 lub 603 929 999

POSADZKI
betonowe agregatem
• kompleksowe usługi budowlane • remonty • modernizacje
506 156 119
e-mail: biuro@europlex.siedlce.pl

PPHU Laki producent rok zał. 1983
ROLETY
ANTYWŁAMANIOWE
MATERIAŁOWE
DZIEŃ/NOC
MOSKITIERY
Siedlce, 3 Maja 15
tel. 25 63 259 52, 606 351 157

Docieplanie budynków - terminowo - solidnie - 602 482 572. /pp-20-20/

Krycie dachów, stawianie krokwi, 511 129 663. /0274-26/

Usługi brukarskie, kompleksowo, profesjonalnie, z materiałem lub bez, 608 636 246. /0304-12/

Tynki agregatem, 605 177 810. /4096-6/

Remonty, wykończenia, 604 791 750. /0305-6/

Docieplenia, malowanie elewacji, tel. 600 705 498. /82-6/

Wykończenia wnętrz, łazienki, panele, tapetowanie, przyzwoite ceny, 728 013 858. /2547-3/

Usługi remontowo - wykończeniowe, malowanie, gipsowanie, płyta, k-g glazura, 517 447 828. /20220213171403-2/

Wykończenie wnętrz od A do Z, 519 136 225. /18-3/

Remonty, wykończenia wnętrz, tel. 503 681 002. /91-6/

Docieplenia, malowanie elewacji, dachów, podbitki, 664 265 473. /96-6/

Samojezdny podnośnik budowlany, 502 860 145. /50-2/

Malowanie wnętrz, 514 455 512. /słowo-6-6/

Malowanie, gładzie, tanio, VAT, 509 090 007. /104-1/

Pokrycia dachowe, podbitki, więźby, 507 034 739. /108-4/

PRACA

Pieczarkarnia w Krześlinku zatrudni Panie do zbioru pieczarek. Zapewniamy dojazd. Praca jednozmianowa, 501 266 754. /20210203101346-20/

Zatrudnimy pracowników budowlanych - prace ziemne, 25 631 60 61. /0162-6/

ZATRUDNIĘ DO PRAC REMONTOWYCH I DOCIEPLEŃ, PRACA NA TERENIE SIEDLEC, 518 476 215. /20220106123254-8/

Grupa Producentów Grzybowy Raj Sp. z o.o.
Grala Dąbrowizna 120, 08-114 Skórzec
poszukuje pracowników na linię produkcyjną
CV prosimy przesyłać na adres mailowy:
jburgs@grzybowyraj.pl
Kontakt **tel. 512 552 553**

Grupa Producentów Grzybowy Raj Sp. z o.o.
Grala Dąbrowizna 120, 08-114 Skórzec
poszukuje na stanowisko
MAGAZYNIER
CV prosimy przesyłać na adres mailowy:
jburgs@grzybowyraj.pl
Kontakt **tel. 512 552 553**

Panią lub Pana, pracownik fizyczny. Praca w Hotelu Okuniew koło Sulejówka, z zakwaterowaniem, 660 795 386. /2539-10/

Podejmę pracę jako opiekunka osoby starszej, dojazd, 577 883 291. /3608-6/

Przyjmę do pracy Stacja Paliw ORLEN Stoczek Łukowski, 24 286 26 84, 24 256 12 38. /06-6/

Murarzy, wykończeniowców, g/k, glazurników, stolarzy i innych. Praca w UE. Wysokie zarobki, 503 603 320. /pp-6-6/

Przyjmę Panie do zbioru pieczarek. Atrakcyjne wynagrodzenie, dojazd do pracy, 669 210 730. /słowo-6-6/

Zatrudnię pracowników do chlewni, możliwość zakwaterowania, dobre wynagrodzenia, tel. 503 034 634. /20220125135910-4/

GŁUCHOWSKI

W związku z dynamicznym rozwojem firma Głuchowski Group sp. z o.o. z siedzibą w Nowosielcu k. Łosic,

zatrudni pracowników do:

- zbioru pieczarek – stawka **1 zł za kg grzybów w I klasie**,
- zarządzania i organizacji zbioru pieczarek,
- obsługi ładowarek – operatorów,
- obsługi maszyn pakujących,
- prac magazynowych.

Zapewniamy zatrudnienie w oparciu o umowę o pracę.

Zainteresowanych kandydatów prosimy o wysłanie CV na adres: **rekrutacja@gluchowski.eu** lub kontakt telefoniczny, od poniedziałku do piątku w godzinach 8-16, pod numerem **515 303 396**.

„Wyrażam zgodę na przetwarzanie moich danych osobowych przez „Głuchowski Group" Sp. z o.o. na potrzeby rekrutacji, na którą obecnie aplikuję, jak również na potrzeby przyszłych rekrutacji, zgodnie z art. 6 ust. 1 lit. a Rozporządzenia Parlamentu Europejskiego i Rady (UE) 2016/679 z 27 kwietnia 2016 r. w sprawie ochrony osób fizycznych w związku z przetwarzaniem danych osobowych i w sprawie swobodnego przepływu takich danych oraz uchylenia dyrektywy 95/46/WE (ogólne rozporządzenie o ochronie danych)". 87-4p

Zatrudnimy na umowę o pracę osobę na stanowisku:

tokarz obrabiarek konwencjonalnych

praca w systemie jednozmianowym.
Doświadczenie: praca na podobnym stanowisku.
Kontakt: 509 158 349

Zatrudnimy na umowę o pracę:

operator tokarek numerycznych

praca w systemie jednozmianowym.
Wymagania: znajomość programowania i obsługi tokarek CNC
Kontakt: 509 158 349

Zatrudnimy na umowę o pracę osobę chętną do przyuczenia na stanowisku:

operator tokarek numerycznych

Wymagania: preferowane wykształcenie w kierunku technicznym
Kontakt: 509 158 349

Pieczarkarnia w Wólce Kobylej przyjmie kobiety do zbioru pieczarek - praca jednozmianowa, zapewniamy dojazd do pracy, tel. 608 605 340. /GW/1/2022-9/

Zatrudnię kierowców, transport międzynarodowy Polska-Czechy, Czechy-Polska, Polska-Czechy-Rosja, 502 406 345. /11-12/

Zatrudnię kierowcę kat. D, 535 515 835. /13-6/

Przyjmę kierowcę C+E firanka, Siedlce, 603 135 822. /0237-4/

Zatrudnię dekarza i pomocnika, 602 310 587. /51-6/

Przyjmę pracownika do elewacji, 515 833 708. /110-1/

Zatrudnię piekarza lub osobę do przyuczenia, 503 035 664. /111-1/

Zatrudnię kierowców, transport międzynarodowy Polska-Rosja, plandeka, chłodnia, +48 663 411 360. /20220208135038-5/

Zatrudnię kucharza/pomoc kuchenną, tel. 730 121 212. /6-13p-13/

Zakłady Mięsne - Mokobody zatrudnią konserwatora - mechanika maszyn w ubojni bydła, mile widziane uprawnienia spawalnicze, kontakt: 504 126 246, 509 451 719 lub m.podniesinska@vp.pl. /7-2p-2/

Zatrudnię kierowcę z kat. D, tel. 608 597 038. /76-2/

Remonty od A do Z, 519 140 528. /87-6/

Zatrudnię brukarzy i pomocników, 665 837 125. /0309-6/

Zatrudnię murarza, 506 182 874. /90-2/

Zatrudnię kierowcę C+E, kraj, wolne weekendy, 501 343 148. /0330-6/

Szukam architekta, który zrobi projekt domu, tel. 573 668 287. /101-1/

Zatrudnię cieśli i zbrojarzy, tel. 537 201 207. /8-2p-2/

Zatrudnię kierowcę C+E, powiat wyszkowski, gmina Somianka, auto przypisane do kierowcy, głównie F, możliwe kabotaże + przerzuty, warunki pracy i płacy do ustalenia, kontakt 605 565 650. /20220219190546-5/

RENTY / EMERYTURY

Odzyskujemy renty rodzinne, renty z tytułu niezdolności do pracy, emerytury, zaległe wynagrodzenia.

MOŻEMY CI POMÓC:

ul. Kazimierzowska 122 Siedlce (naprzeciwko sądu)

ZADZWOŃ: 25 740 99 97 Dyskrecja GWARANTOWANA!

PRAWO SPADKOWE

- Dziedziczenie
- Testamenty
- Zachowki
- Nabycie spadku

ul. Kazimierzowska 122 Siedlce (naprzeciwko sądu)

ZADZWOŃ: 25 740 99 97 Dyskrecja GWARANTOWANA!

Miejskie Przedsiębiorstwo Komunikacyjne w Siedlcach Sp. z o. o.
z siedzibą w Siedlcach przy ul. Starzyńskiego 20
zatrudni pracowników na stanowisko

KIEROWCA AUTOBUSU

Wymagania: - prawo jazdy kat. D;
- świadectwo kwalifikacji zawodowej (przewóz osób).

Szczegółowe informacje pod nr. tel. 25 632 84 36.
Prosimy o przesyłanie CV na adres: **sekretariat@mpk.siedlce.pl**

Syndyk masy upadłości Grzegorza Mazurka
Syndyk masy upadłości Agnieszki Mazurek

- sprzedadzą łącznie - z wolnej ręki w trybie wyboru najkorzystniejszej oferty:

Składnik masy upadłości	minimalna cena
Nieruchomość zabudowana, położona w miejscowości Krynka 298 I, działka nr 1099/9 o powierzchni 0,1083 ha, księga wieczysta nr KW LU1U/00069329/2	159.966,00 zł
Nieruchomość zabudowana, położona w miejscowości Krynka 279 B, działka nr 297/2 o powierzchni 0,1838 ha, księga wieczysta nr KW LU1U/00059480/5	596.000,00 zł

Oferty w zamkniętych kopertach z adnotacją *oferty na zakup składnika masy upadłości Agnieszki i Grzegorza Mazurek* należy składać **do 16 marca 2022 r.** (liczy się data wpływu do kancelarii) na adres kancelarii: ul. Czechowska 3/19, 20-072 Lublin. Bliższe informacje na temat przedmiotu sprzedaży można uzyskać pod nr. tel. 81 479 91 41, +48 608 444 621 e-mail: sekretariat@kancelaria-ostrowski.eu, biuro@szymonstasinski.pl.

Syndyk zastrzega sobie prawo do przeprowadzenia licytacji w przypadku złożenia ofert przez więcej niż jednego oferenta oraz odstąpienia od sprzedaży bez podania przyczyn. Zawarcie umowy sprzedaży będzie uzależnione od zapłaty ceny najpóźniej dzień przed przeniesieniem prawa własności.

Kupujący ponosi wszelkie koszty, związane z zawarciem umowy sprzedaży.

SZPITAL GARWOLIŃSKI

Milena Szustek, ur. 3.02.2022 r., godz. 20.03, waga 3.850, wzrost 55, Dąbrowa

Emilka Jarzyna, ur. 10.02.2022 r., godz. 11.00, waga 3.170, wzrost 53, Garwolin

córka Bober, ur. 15.02.2022 r., godz. 8.55, waga 3.890, wzrost 55, Damianów

Jagoda Płatek, ur. 16.02.2022 r., godz. 0.55, waga 3.550, wzrost 55, Garwolin

Maja Zduniak, ur. 14.02.2022 r., godz. 11.50, waga 2.550, wzrost 50, Życzyn

Józio Witczak, ur. 15.02.2022 r., godz. 8.18, waga 3.700, wzrost 55, Łaskarzew

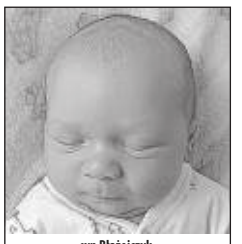
syn Błażejczyk, ur. 15.02.2022 r., godz. 17.32, waga 3.150, wzrost 53, Wola Korycka Górna

Dawid Ostałowski, ur. 13.02.2022 r., godz. 11.45, waga 3.800, wzrost 55, Feliksin

SZPITAL SIEDLECKI WOJEWÓDZKI

córka Stefaniak, ur. 16.02.2022 r., godz. 21.28, waga 2.970, wzrost 51, Żelechów

córka Domańska, ur. 8.02.2022, godz. 15.40, waga 2.180, wzrost 50, Łuków

Maja Wereda, ur. 16.02.2022, godz. 23.40, waga 3.500, wzrost 56, Wólka Kobyla

Kacper Chodowiec, ur. 16.02.2022, godz. 8.30, waga 2.900, wzrost 53, Golice

Zosia Furman, ur. 17.02.2022, godz. 21.30, waga 3.020, wzrost 54, Łysów

Henryk Muszyński, ur. 17.02.2022, godz. 13.10, waga 3.520, wzrost 55, Pruszyn

Zuzia Aftyka, ur. 16.02.2022, godz. 9.50, waga 3.500, wzrost 56, Stok Lacki

Marcelina Żurawska, ur. 6.02.2022 r., godz. 13.50, waga 3.170, wzrost 59, Oleśnica

SZPITAL SIEDLECKI MIEJSKI

Tymuś Gałecki, ur. 13.02.2022, godz. 13.35, waga 3.780, wzrost 56, Tarkówek

córka Gorzała, ur. 7.02.2022, godz. 9.10, waga 3.950, wzrost 58, Pruszyn

Aleksandra Suchożebska, ur. 11.02.2022, godz. 12.35, waga 3.650, wzrost 55, Siedlce

córka Żurawska, ur. 18.02.2022, godz. 4.25, waga 3.880, wzrost 56, Ujrzanów

syn Gołąbek, ur. 16.02.2022, godz. 21.25, waga 3.560, wzrost 57, Siedlce

Tomek Chromuński, ur. 17.02.2022, godz. 22.40, waga 4.280, wzrost 61, Zbuczyn

Andrzej Leśniczuk, ur. 17.02.2022, godz. 17.00, waga 3.490, wzrost 53, Korczew

Autorami zdjęć noworodków są:

w szpitalu garwolińskim - Jolanta Robakowska, tel. 512 219 188;

w szpitalach siedleckich - Adam Krasuski, tel. 506 905 791.

Drodzy Rodzice!

Co tydzień w „Tygodniku Siedleckim" w rubryce „Moje pierwsze zdjęcie" witamy najmłodszych mieszkańców, którzy przyszli na świat w szpitalach naszego regionu. Takie zdjęcie dla wielu rodzin jest miłą pamiątką. Prosimy o przesyłanie zdjęć Waszych nowo narodzonych dzieci bezpośrednio do redakcji „Tygodnika Siedleckiego" na adres: internet@siedlecki.pl lub przez nasz profil na FB. Na naszej stronie internetowej znajdziecie też formularz, którego wypełnienie jest konieczne, by zdjęcie ukazało się w gazecie.

Największa Hurtownia artykułów dziecięcych

www.madar.siedlce.pl

Madar

UJRZANÓW 282C, tel. 25 644 37 71
SIEDLCE, DH Trezor, ul. Wojskowa 16

Zakupy przez internet

eprasa.pl 42a4da0068

tygodnik SIEDLECKI
MOTO 23.02.-1.03.2022 NR 8

TŁUMACZENIA PRZYSIĘGŁE
dokumentów do rejestracji pojazdów - wszystkie języki
NAJTANIEJ W REGIONIE
Siedlce, ul. Czerwonego Krzyża 2, 9⁰⁰-16⁰⁰
696 528 267, 25 633 16 45

MOTORYZACYJNE

Sprzedam opony 15 cali, zimowe, 800 zł, 601 196 335. /36-2/

MOTORYZACYJNE Usługi

Kupię motocykl, JAWA, WSK, MZ, 513 598 125. /20220213172320-2/

MOTORYZACYJNE Kupię

Kupię stare samochody, motocykle, części, 509 012 555. /3169-24/

Zużyte katalizatory samochodowe, 698 203 988. /2542-6/

MOTORYZACYJNE Sprzedam

AUDI

Audi A4, 513 063 811. /34-2/

CITROËN

Sprzedam Citroën C3 1,4 2006 r. 788 462 160. /4105-2/

FORD

KA - 2010, 512 269 783. /0358-1/

OPEL

Astra H, 2011, 603 808 077. /0223-4/

POLONEZ

KUPIĘ POLONEZA, SILNIK 1.4 ROVER W DOBRYM STANIE, TEL. 695 363 114. /20220129225102-6/

RENAULT

Master, 1998, 3.500 zł, 601 196 335. /37-2/

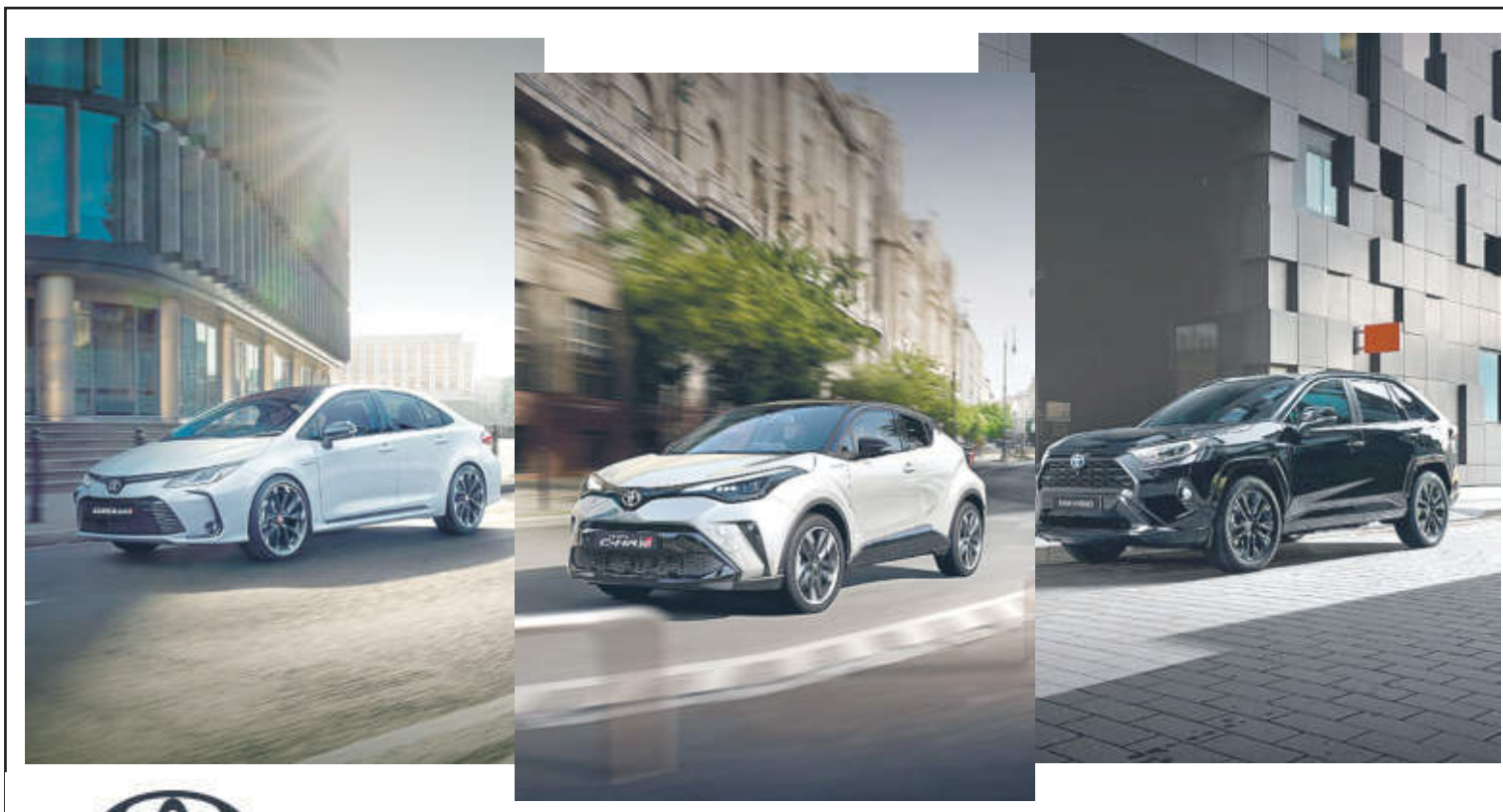
WYPRZEDAŻ 2021
OFERTA PROMOCYJNA
DLA MODELI Z ROCZNIKA 2021
AUTO PODLASIE
AUTO PODLASIE SP. Z O.O.
Terespolska 14, 08-110 Siedlce
25 644 77 66
autopodlasie@toyota-siedlce.com.pl
https://www.toyota-siedlce.com.pl/

autoKASACJA
SKUP SAMOCHODÓW USZKODZONYCH
SPRZEDAŻ CZĘŚCI Z DEMONTAŻU
WWW.ADAMEXCZESCI.COM
Zdany 1B, 08-106 Zbuczyn czynne: pn. - pt. 8.00-18.00, sob. 8.00-14.00
info@adamexczesci.com, tel. 608 350 002, 662 224 419
tel. 602 434 521

LASER AUTO-SZYBY
ROK ZAŁ. 1994
www.laser-autoszyby.pl
CENY HURTOWE!!!
Dojazd do klienta!!!
SPRZEDAŻ - PROFESJONALNY MONTAŻ - PRZYCIEMNIANIE SZYB - NAPRAWA
ŚWIDRY 82, tel. 609 600 055, 605 077 888
SIEDLCE, UL. BUDOWLANA 11, tel. 609 59 99 59

Kierownik Parku Przemysłowego Sokołów Podlaski

ogłasza przetarg nieograniczony ustny na:

I **najem lokalu użytkowego,** położonego na parterze oraz piętrze budynku użytkowego oznaczonego nr 1I w Sokołowie Podlaskim przy ul. Fabrycznej 1, o powierzchni użytkowej 1028,35m² wraz z niezabudowaną działką o pow. 2818 m² (część działki nr ewid. 32/19),

II **najem lokalu użytkowego,** położonego w budynku użytkowym oznaczonym nr 4E w Sokołowie Podlaskim przy ul. Fabrycznej 1, o powierzchni użytkowej 205 m² wraz z częścią, tj. 470 m² z działki nr ewid. 32/18.

Okres trwania najmu – czas nieoznaczony.
Wywoławcza stawka miesięcznego czynszu za najem wynosi:
- lokalu o pow. 1028,35 m² wraz z niezabudowaną działką o pow. 2818 m² – czynsz: 9 300,00 zł + VAT. Wadium w kwocie 2000,00 zł,
- lokalu o pow. 205,00 m² wraz z działką o pow. 470 m² - czynsz: 1600,00 zł + VAT. Wadium w kwocie 320,00 zł,

Przetarg odbędzie się 25 marca 2022 r. w małej sali konferencyjnej Urzędu Miasta w Sokołowie Podlaskim ul. Wolności 21, o godzinie:
-10.00 (lokal o pow. 1028,35 m² wraz z działką o pow. 2818 m²),
-10.15 (lokal o pow. 205,00 m² wraz z działką o pow. 470 m²).

Zainteresowane osoby winny wpłacić wadium na rachunek Parku Przemysłowego Sokołów Podlaski Nr 38 1240 2685 1111 0010 6606 8085 w Banku PEKAO SA O/Sokołów Podlaski **do 21 marca 2022 r.** (data wpływu pieniędzy na konto), co jest warunkiem uczestniczenia w przetargu. Wadium ulega przepadkowi na rzecz Parku Przemysłowego Sokołów Podlaski w razie uchylenia się uczestnika, który wygrał przetarg, od zawarcia umowy najmu. Wadium zostanie zaliczone na poczet czynszu za najem osobie, która wygra przetarg.
Regulamin przetargu znajduje się do wglądu w Urzędzie Miasta w Sokołowie Podlaskim, ul. Wolności 21 pokój 37 tel.: 25 781 75 26. Przedmiot przetargu można oglądać po wcześniejszym uzgodnieniu.

Kierownik Parku Przemysłowego Sokołów Podlaski może odwołać przetarg z uzasadnionej przyczyny, przed jego rozpoczęciem, o czym niezwłocznie poinformuje w formie właściwej dla ogłoszenia o przetargu. 109-1p

SANDMAR
części IVECO
Nowa lokalizacja:
ul. Morelowa 2, Siedlce
(okolica ul. Południowej)
tel. 728 397 520, 25 644 48 94
www.sandmar.pl, e-mail: biuro@sandmar.pl

MOTOREGEN
www.motoregen.pl
Żelków Kolonia, ul. Siedlecka 66
08-110 Siedlce, tel. 502 254 695
REGENERACJA DPF FAP/KAT

AUTO ZŁOM KAŁUSZYN
CZĘŚCI SAMOCHODOWE
KASACJA SAMOCHODÓW
tel. 501 078 404, 501 078 405

SEMP i Pogoń nagrodzeni

Wszystkie trofea i nagrody rzeczowe, wręczone podczas 34. Halowego Turnieju Piłki Nożnej Dzieci i Młodzieży „Sokolik 2022", trafiły do drużyn siedleckiego SEMP-a i Pogoni Siedlce. Czołowe miejsca zajęli:

SEMP I

Pogoń I

SEMP III

Pogoń IV

CHŁOPCY Z KLAS IV I MŁODSI

SEMP I: Filip Kowalik, Aleks Jóźwiak, Kacper Lech, Kacper Walczewski, Karol Chojnacki, Wojciech Zacharczuk, Wojciech Zelent, Tobiasz Kazimierczak, Wiktor Wyszomirski.
Trener/opiekun – **Maciej Anusiewicz**.

Pogoń I: Brajan Duk, Jakub Radziwonka, Aleksander Zbysiński,, Michał Karwowski, Jakub Krasuski, Łukasz Dziewulski, Błażej Blacha.
Trener/opiekun – **Paweł Dobrowolski**.

SEMP III: Wiktor Trocewicz, Maciej Domański, Damian Lipiński, Maciej Redes, Michał Tymiński, Adam Koryciński.
Trener/opiekun – **Przemysław Prokopiuk**.

Pogoń IV: Julian Madej, Mateusz Pudanowski, Leon Herba, Igor Zając, Oliwier Kordecki, Ilya Łaziuk, Bartłomiej Drygiel.
Trener/opiekun – **Krystian Zbieć**.

SEMP I

SEMP II

CHŁOPCY Z KLAS V I VI

SEMP I: Wiktor Zdun, Aleksander Stefaniuk, Brajan Zdunek, Jakub Jakimiak, Bartosz, Zając, Maksymilian Oryl, Filip Żochowski, Julian Banasiuk, Igor Bartosiewicz.
Trener/opiekun – **Maciej Tomaszewski**.

SEMP II: Filip Chodowiec, Dawid Skolimowski, Lena Chendowska, Maciej Gadomski, Mikołaj Gadomski, Jakub Gadomski, Rafał Szwed.
Trener/opiekun – **Maciej Tomaszewski**.

Pogoń: Bartosz Kobyliński, Kamil Taras, Arkadiusz Gałecki, Franciszek Kokot, Aleks Kobyliński, Jan Szklarz, Jakub Gaszewski, Łukasz Niedzielski.
Trener/opiekun – **Piotr Wałachowski**.

SEMP III: Jan Wrzosek, Hubert Gimitriuk, Bartosz Nowak, Michał Łaciak, Igor Michalski, Kuba Piekarski, Tomasz Adamczyk, Maciej Kurowski, Jan Czmoch, Adam Witkowski.
Trener/opiekun – **Maciej Tomaszewski**.

SOKOŁÓW
PATRON TURNIEJU:
Spółka Akcyjna Sokołów

Pogoń

SEMP III

CHŁOPCY Z KLAS VII I VIII

SEMP II: Bartosz Gajowniczek, Aleksander Gajowniczek, Bartosz Solarczyk, Maciej Solarczyk, Gabriel Kasprowicz, Mateusz Jurzyk, Maciej Stefaniuk, Mikołaj Mlonek.
Trener/opiekun – **Maciej Anusiewicz**.

Pogoń Niebieska: Kacper Kalisz, Piotr Wołosiewicz, Dominik Całka, Konrad Bednarczyk, Józef Jastrzębski, Karol Jarosz, Nikodem Marczuk.
Trener/opiekun – **Jan Półtorak**.

Pogoń Czerwona: Szymon Gawroński, Kamil Krasuski, Bartosz Borkowski, Jakub Kosyl, Aleks Konopka, Bartosz Soszyński.
Trener/opiekun – **Jan Półtorak**.

SEMP I: Oliwier Strus, Kacper Góral, Sebastian Kapitan, Krystian Troć, Maciej Siemieńczuk, Michał Kalata, Maciej Postrzygacz, Maciej Markiewicz.
Trener/opiekun – **Maciej Anusiewicz**.

Zawody zorganizowali: ZM TKKF w Siedlcach, „Tygodnik Siedlecki" i OZPN. Tradycyjnie patronowała im Spółka Akcyjna Sokołów, a współorganizatorami turnieju byli Urząd Miasta Siedlce i ARMS.

(MB) fot. Aga Król

SEMP II

Pogoń Niebieska

Pogoń Czerwona

SEMP I

Ósemka żegna się z II ligą, a na trenera spadła krytyka...

Brak chętnych do „zabawy” w siatkówkę

Z trenerem UKS Ósemka Siedlce, Jarosławem Plewińskim rozmawia Paweł Świerczewski.

■ **Wolałbym, żebyśmy rozmawiali w milszej sytuacji. Tymczasem przyszło nam omówić przyczyny spadku Ósemki do ligi wojewódzkiej.**

- Sytuacja nie jest miła, gdy dzieje się coś złego. Ale w sporcie spadki i awanse są normalną rzeczą, więc ja bym tego w ten sposób nie odbierał. Jak się wygrywa, wszyscy klepią cię po plecach, gdy są przegrane, wieszają na tobie psy. Przez wiele lat trenerskiej pracy zdążyłem się już do tego przyzwyczaić.

■ **Czy potrafi Pan wskazać powody, dlaczego Ósemka uplasowała się na ostatnim miejscu w tabeli, wygrywając w sezonie tylko dwa mecze?**

- Oczywiście, wystarczy spojrzeć na protokoły meczowe i porównać je z wykazem zgłoszonych zawodniczek. Nasza kadra liczy trzynaście siatkarek, a nie pamiętam spotkania, w którym miałbym do dyspozycji więcej niż osiem. Ta słaba frekwencja nie wynikała z tego, że dziewczyny nie chciały grać. Po prostu nieustannie uderzała w nas pandemia, mimo że zawodniczki są zaszczepione. Chorowały, trafiały na kwarantanny, do tego doszły absencje spowodowane egzaminami na studiach, więc musieliśmy sobie radzić w takim składzie osobowym, a nie innym. Dziewczyny, które grały, siłą rzeczy były bardziej obciążone, bo nie było możliwości zmian. To wpłynęło na większą podatność na urazy. I tak w koło Macieju. Wiele meczów przegraliśmy w stosunku 2:3. Jestem przekonany, że ich losy mogły się inaczej ułożyć, gdybym dysponował szerszym składem.

■ **Czy przed startem rozgrywek miał Pan obawy, że może to być trudny sezon?**

- Ciężko było skompletować zespół. Część dziewczyn z ubiegłego sezonu skończyła studia i opuściła Siedlce. Znalezienie godnych zastępstw stanowiło wyzwanie, szczególnie na pozycjach środkowych. Byłem jednak zadowolony ze zbudowanego składu. Ucieszyło mnie też, że tylko jeden zespół spadnie. Nie przypuszczałbym wtedy, że będziemy nim my. Normalnie, tak jak to mamy w zwyczaju, pojechaliśmy przed startem rozgrywek na obóz przygotowawczy. Nic nie zapowiadało, że tak to się wszystko zawali.

■ **Ósemka weszła źle w sezon, przegrywając pięć pierwszych meczów. Później przyszło nieoczekiwane wyjazdowe zwycięstwo z Nike, czyli jednym z kandydatów do awansu. Mogło się wydawać, że to będzie dla Was punkt zwrotny i odbijecie się od dna. Tak jednak nie było.**

- Dziewczyny zagrały z Węgrowem bardzo dobrze. Mimo że pojechaliśmy w składzie ośmioosobowym, a tylko sześć zawodniczek wybiegło na boisko, w tym dwie libero, dziewczyny zagrały koncertowo, pewnie, bardzo odważnie. Pokazały drzemiący w nich potencjał. Mieliśmy jeszcze inne spotkania, w których nasza gra wyglądała bardzo dobrze. Jednak nie dało się ich wygrać bez możliwości zmian i dania chwili odpoczynku liderkom.

■ **Internauci zarzucali, że Ósemce nie wyszło na dobre podjęcie się przez Pana równoległego prowadzenia męskiego zespołu w Mrozach.**

- To bzdura. W Mrozach nie pracuję już od grudnia. Wcześniej tak układałem plany treningowe, żeby się ze sobą nie pokrywały. Jeśli w tym samym dniu wypadał mecz Mrozów i Ósemki, jasne dla mnie było, że zostaję przy drużynie, z którą jestem związany od 25 lat. Widziałem też komentarze, że bawię się siatkówką za pieniądze. Chętnie dam się zastąpić w tej „zabawie”. Tylko jakoś nikt nie chce się tego podjąć, mimo że szukam od wielu lat. Piszą też, że nie mam wychowanek. Wiele moich dziewczyn gra lub grało w ekstraklasie. To, że nie sposób było ich zatrzymać w Siedlcach, to już nie moja wina.

■ **Z jakim podejściem przystąpicie do ostatniego ligowego meczu z Krótką Mysiadło?**

- To, że spadamy, nie zmienia faktu, że pojedziemy na mecz, żeby go wygrać. Zawsze powinno się grać o zwycięstwo. Nie mogę jednak obiecać, że to się uda. Mamy problemy kadrowe, atmosfera przez to też nie jest najlepsza, ale spróbujemy powalczyć.

■ **Będziecie się starać o dziką kartę, żeby pozostać w II lidze?**

- Spadki i awanse powinno się uzyskiwać tylko na drodze sportowej. Skoro nie utrzymaliśmy się sami, to nie zasłużyliśmy, żeby w II lidze pozostać. Powinniśmy to odpokutować, wystartować w lidze wojewódzkiej i wtedy uzyskać awans. Jeszcze nie wiem, czy zdecydujemy się zgłosić zespół.

■ **Dlaczego?**

- III liga to też liga seniorska. Nie wiemy, jakimi będziemy dysponować pieniędzmi. Nie jesteśmy też w stanie zbudować zespołu w całości z siedlczanek. Natomiast sprowadzenie wartościowych zawodniczek do ligi, która nie jest centralna, czyli nie ma dużego prestiżu, bez zapewnienia im chociażby „paru groszy na waciki”, też nie jest bardzo możliwe. Sprawa pozostaje więc otwarta.

fot. Pyt

■ **A jak widzi Pan przyszłość rywala zza miedzy, czyli Nike Węgrów? Uda jej się awansować na zaplecze ekstraklasy?**

- Bardzo dobrze im życzę, ale moim zdaniem Nike ma słabszą drużynę niż rok temu. Będzie jej trudno w konfrontacji z Lublinem, który ma bardziej wyrównany zespół i jak dla mnie, jest faworytem spotkania. Ale to jest sport, wszystko może się zdarzyć. Jeśli Węgrów chce I ligi, musi udowodnić swą wyższość. Później ewentualnie pozostanie mu sprostać warunkom finansowym, a wiele drużyn już się na swoich awansach przejechało. Mam nadzieję, że z Nike będzie inaczej.

Ograły Politechnikę Gdańsk

I liga koszykówki kobiet: MPKK Sokołów SA Sokołów Podlaski podejmował podczas minionego weekendu AZS Politechnika Gdańsk.

Drużyny sąsiadowały ze sobą w ligowej tabeli, zapowiadała się więc zacięta rywalizacja. Tak rzeczywiście było. Po pierwszej połowie sześcioma punktami prowadziła Politechnika. W trzeciej kwarcie podopieczne trenera **Rafała Haponika** ruszyły do nadrabiania strat. Zrobiły to z nawiązką, wygrywają tę partię 33:12. W ostatniej odsłonie sokołowianki zagrały na utrzymanie wyniku, pokonując ostatecznie AZS 83:68. Wygrana pozwoliła im awansować na szóstą lokatę.

Kolejnym rywalem MPKK będzie UKS Basket Aleksandrów Łódzki. Do konfrontacji przystąpią na wyjeździe, **26 lutego**. **(PŚ)**

Gruzini na pokładzie

Występujący w Ekstralidze Rugby MKS Pogoń Awenta Siedlce poinformował o zakontraktowaniu trzech zawodników z Gruzji.

- Pierwszy nich to **Rati Asatiani**. 28-letni filar w przeszłości grał w juniorskiej reprezentacji Gruzji oraz takich klubach, jak: AIA Kutaisi, Bagrat Kutaisi i Lokomotivi Tbilisi. Na tej samej pozycji występuje 30-letni **Irakli Gabritchidze**, który ma na swoim koncie występy w: AIA Kutaisi, Tbilisi TBC oraz francuskim ES Segre. Trzecim z nowych Gruzinów w Pogoni jest **Mamuka Chanchibadze**. 25-latek może pochwalić się występami w juniorskiej reprezentacji Gruzji. Łącznik ataku reprezentował kluby z Ozurgeti i Batumi – czytamy w informacji prasowej siedleckiego klubu.

Okazją do sprawdzenia nowych graczy będzie sparingowy mecz z AZS AWF Warszawa, do którego dojdzie **26 lutego o godz. 12** na bocznym boisku stadionu ROSRRiT przy ul. Jana Pawła II w Siedlcach. **(PŚ)**

Plichta i Gil zwycięzcami

Tomasz Plichta i **Leszek Gil** wygrali kolejny turniej z cyklu Grand Prix Ogniska TKKF Relaks w tenisie stołowym. Pierwszy z nich wyprzedził w kategorii amatorów: Wiesława Wiśniewskiego, Damiana Ksionka, Mateusza Celińskiego, Kamila Zakrzewskiego, Jarosława Pietruszewskiego, Roberta Andrzejewskiego i Romana Dołęgę. Drugi zostawił w pokonanym polu w kategorii weteranów: Ryszarda Głuszczaka, Eugeniusza Tomaszuka, Dariusza Rzewuskiego, Mariusza Trochima, Aleksandra Gryckiewicza, Jerzego Domańskiego i Macieja Groszka. **Klasyfikacje generalne** przedstawiają się następująco – amatorzy: 1. Plichta 104 pkt, 2. Ksionek 99, Wiśniewski 88, 4. Andrzejewski 75, 5. Pietruszewski 74, 6. Mariusz Trochim 38, 7. Celiński 34, 8. Dołęga 31. Weterani: 1. Gil 127 pkt, 2. Głuszczak 111, 3. Gryckiewicz 109, 4. Trochim 102, 5. Rzewuski 94, 6. Tomaszuk 86, 7. Groszek 82, 8. Krzysztof Pużuk 72. Następne zawody z tego cyklu zostaną rozegrane **2 marca** w hali przy ul. Prusa 6 w Siedlcach. Początek **o godz. 19.00. (MB)**

Staręga i Bury bez finału

Zawodnik UKS Rawa Siedlce **Maciej Staręga** w parze z **Kamilem Burym** odpadli w półfinale sprintu drużynowego techniką klasyczną w biegach narciarskich podczas Igrzysk Olimpijskich w Pekinie i ostatecznie skończyli rywalizację na 15. miejscu.

Wynik ten został przyjęty za rozczarowanie. Polska para liczyła na awans do finału. Złoto zdobyli Norwegowie **Erik Valnes** i **Johannes Klaebo**. **(PŚ)**

Zwyciężyli w Chotomowie

Znakomicie spisali się tenisiści stołowi STS Rebel Gmina Łaskarzew i Pogoni Siedlce podczas III Grand Prix Mazowsza Żaczek i Żaków. Podczas zawodów rozegranych w Chotomowie pierwsze miejsce zajęła **Maja Paziewska**, trzecie **Alicja Pilarska**, a czwarte **Lena Włodarczyk** (wszystkie Rebel). Ich koleżanka klubowa **Zuzanna Żuraw** i **Aleksandra Skolimowska** z Pogoni zostały sklasyfikowane na miejscach 5.-8. W ich ślady poszedł **Kacper Toczyski** (Pogoń), wygrywając rywalizację żaków. Na miejscu 5.-8. sklasyfikowany został **Dawid Ruciński**, a na 9.-12. **Michał Jaczewski** (obaj z Pogoni). **(MB)**

Wraca II liga piłkarska

W ostatnim meczu sparingowym przed startem rundy wiosennej w II lidze piłkarskiej MKP Pogoń Siedlce zremisował z Polonią Warszawa 2:2.

Bramki dla MKP zdobyli **Marcinho** i **Miłosz Przybecki**.

Pierwszy mecz ligowy po zimowej przerwie podopieczni trenera Damiana Guzka zagrają u siebie, **26 lutego o godz. 14** przeciwko Olimpii Elbląg. **(PŚ)**

Mazovia kontra Legia II w PP

Legia II Warszawa będzie rywalem Mazovii Mińsk Mazowiecki w 1/8 finału Pucharu Polski MZPN. Mazovia mecz z Legią rozegra 30 marca na własnym boisku. W razie awansu zmierzy się z lepszym z pary Błonianka Błonie - Świt Nowy Dwór Maz. **(PŚ)**

tygodnik SIEDLECKI

WYDAWCA: Wydawnicza Spółdzielnia Pracy „Stopka” w Siedlcach. **ADRES REDAKCJI:** ul. Armii Krajowej 11, 08-110 Siedlce.
Nr konta bankowego: PKO BP SA 49 1020 4476 0000 8402 0113 8098; **TELEFONY:** sekretariat: tel. 25 63 287 19, sekretarze redakcji: 25 640 24 25, skład komputerowy: 25 640 24 14; dziennikarze: 25 640 24 24 (15, 23), infolinia: 513 009 999; biuro ogłoszeń: 25 63 305 05, 25 640 24 13, reklama@24ts.pl; internet: www.tygodniksiedlecki.com; e-mail: tygodnik@siedlecki.pl, tygodnik@siedlce.cc;
REDAGUJĄ: Krzysztof Strzelecki (Prezes Zarządu, Redaktor Naczelny) k.strzelecki@siedlecki.pl, Milena Celińska m.celinska@siedlecki.pl, Justyna Janusz j.janusz@siedlecki.pl, Stanisław Jastrzębski s.jastrzebski@siedlecki.pl, Zbigniew Juśkiewicz z.juskiewicz@siedlecki.pl, Dariusz Kuziak d.kuziak@siedlecki.pl, Tomasz Markiewicz t.markiewicz@siedlecki.pl, Agnieszka Król aga.tygodniksiedlecki@gmail.com, Bartosz Szumowski szumowski@siedlecki.pl, Paweł Świerczewski swierczewski@siedlecki.pl, Mariola Zaczyńska m.zaczynska@siedlecki.pl; współpracownicy: Mirosław Buczek m.buczek@siedlecki.pl, Piotr Giczela p.giczela@siedlecki.pl;
ADMINISTRACJA: Joanna Klocek, Edyta Zdunek e.zdunek@siedlecki.pl; **BIURO PROMOCJI I REKLAMY:** Joanna Jońska tel. 500 099 218, współpracownik: Kamil Grajda kamil@24ts.pl, **SKŁAD KOMPUTEROWY:** Jacek Komorowski, Piotr Księżopolski, Marek Stasiuk; **KOREKTA:** Aneta Abramowicz-Oleszczuk a_abramowicz@siedlecki.pl; **DRUKARNIA**: Agora SA, Warszawa, ul. Daniszewska 27. Nakład: 13,5 tys. egz. Niezamówionych artykułów Redakcja nie zwraca, a w przypadku zakwalifikowania ich do druku zastrzega sobie prawo dokonywania skrótów; **PRENUMERATA:** Przyjmują Oddziały „Ruch” S.A. Oddział Krajowej Dystrybucji Prasy (do 5 dnia każdego miesiąca poprzedzającego okres realizacji zamówienia) oraz Urzędy Pocztowe i doręczyciele. Za treść ogłoszeń Redakcja ponosi odpowiedzialność w granicach wskazanych w ust. 2 art. 42 ustawy Prawo prasowe.

© - znak zastrzeżenia praw autorskich; ℗ - znak odpłatności; ©℗ - umieszczenie tych dwóch znaków przy artykule oznacza możliwość jego dalszego rozpowszechniania tylko zgodnie z postanowieniami „Regulaminu korzystania z artykułów prasowych”, zamieszczonego na stronie www.tygodniksiedlecki.com i po wcześniejszym uregulowaniu należności.

Zapiekanka (ziemniaczana) z Zająca

fot. arch. KGW w Zającu

Panie z Koła Gospodyń Wiejskich „Zajączanki" w Zającu (gmina Liw) podzieliły się z nami (i czytelnikami „TS") przepisem na zapiekankę ziemniaczaną. Koło "Zajączanki" zrzesza ponad 20 gospodyń, prezesem jest pani **Sylwia Skarżyńska**.

Składniki: (ilość uzależniona od tego, dla jakiej liczby osób przygotowujemy danie): ziemniaki, ser żółty, uda z kurczaka, cienka kiełbasa, przyprawa do ziemniaków, przyprawa vegeta, sól i pieprz do smaku.

Przygotowanie: ziemniaki obrać, pokroić w plastry i posypać przyprawą. Potem ułożyć je warstwą na blasze, wyłożonej papierem do pieczenia. Umieścić na nich wytrybowane uda kurczaka i przykryć kolejną warstwą ziemniaków. Wierzch posypać kiełbasą pokrojoną w plasterki. Całość wstawić do piekarnika i piec przez 1 godzinę i 20 minut w temperaturze 180 stopni Celsjusza. Po tym czasie zapiekankę posypać startym żółtym serem i piec jeszcze przez 10-15 minut, aż ser się całkowicie rozpuści. Podawać na ciepło z surówką (np. z białej kapusty). **(sej)**

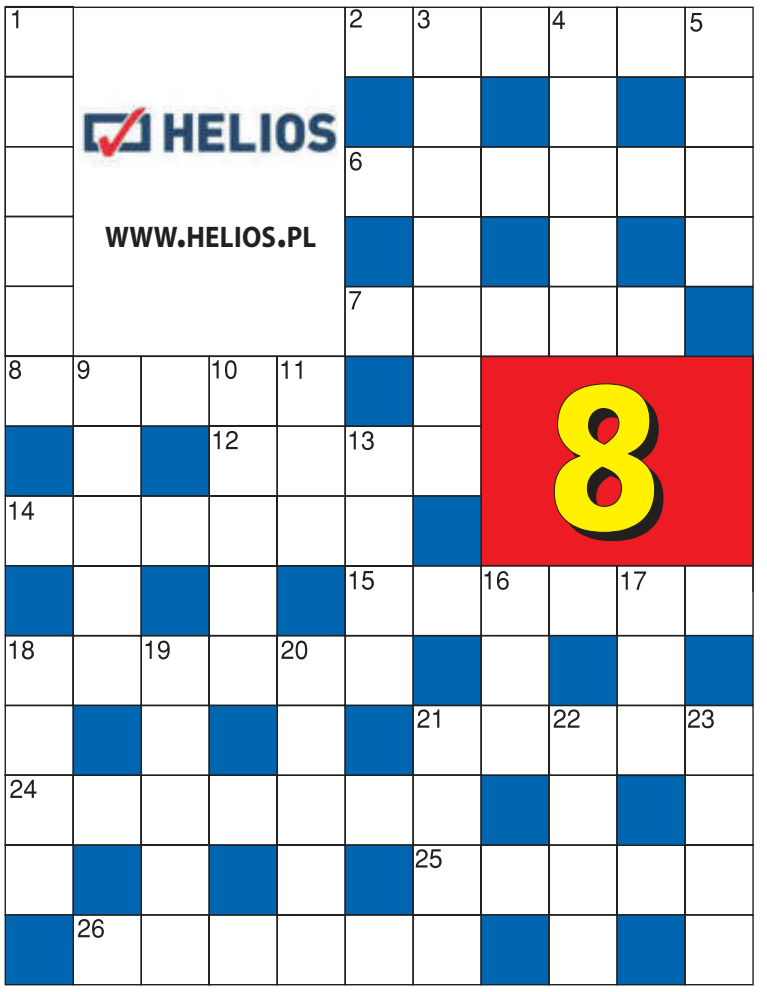

POZIOMO: 2- słyszysz go, gdy przekręcasz klucz, 6- kończy je kropka, 7- słaba część Achillesa, 8- narkotyk kojarzony z makówkami, 12- jeśli psia - kynolog określi ją bez trudu, 14- buty damskie (skojarz ze stepami i Zaporożem), 15- na dokumenty (znajdziesz ją w majteczkach :-)), 18- na jedno... czyli monotonnie, 21- nocny to ćma, 24- naklejka, 25- na okrętkę, krzyżykowy, 26- kwiatu tej rośliny szukaj w wigilię św. Jana.

PIONOWO: 1- tkanina dla malarza, 3- czarna, policyjna, szczytu,4- słońce w nim - czyli bardzo wysoko, 5- wodór + on = woda, 9- roślina zbożowa, w którą uciekła przepióreczka, 10- nie chowaj ich w sercu, 11- czerwony - niejeden na Monte Cassino, 13- służy do przesiewania, 16- graniczna opłata, 17- bardzo ostre ma dzik, 18- świątynia X muzy, 19- kokosowa, daktylowa (a czasem komuś odbija), 20- wojenny najlepiej zakopać, 21- ichtiolowa albo kamforowa, 22- o oczko więcej niż duet, 23- logotyp prościej.

Nagroda: podwójny bilet do Helios Siedlce

ROZWIĄZANIE Z NR 3

POZIOMO: 2- skurcz, 6- płaksa, 7- skuwka, 8- ozdoba, 12- koło, 13- swatka, 14- tchórz, 17- Frania, 20- mleko, 23- strzała, 24- peron, 25- jaskra.

PIONOWO: 1- srebro, 3- kołek, 4- rękaw, 5- zjawa, 7- sałata, 9- zawór, 10- oktan, 11- bok, 15- Hel, 16- ryk, 17- fusy, 18-aorta, 19- Izaak, 20- mapa, 21- euro, 22- okno.

Zwycięzcą zostaje **Małgorzata Grzebisz z Siedlec**. Gratulujemy! **Nagrodę o wartości 100 zł ufundował Instytut Estetyki - profesjonalny salon kosmetyczny, który oferuje szeroki zakres specjalistycznych zabiegów na ciało i twarz. Nowoczesna technologia, najwyższej jakości aparaty kosmetyczne, wyselekcjonowane i sprawdzone produkty oraz innowacyjne zabiegi sprostają oczekiwaniom nawet najbardziej wymagających klientów.** Po odbiór nagród prosimy zgłosić się do redakcji „Tygodnika Siedleckiego", ul. Armii Krajowej 11, Siedlce.

Nadesłane przez Czytelnika rozwiązanie oznacza, że w przypadku wygranej wyraża on zgodę na opublikowanie swojego imienia i nazwiska oraz miejsca zamieszkania. Rozwiązanie prosimy dostarczyć do redakcji „Tygodnika Siedleckiego" w ciągu 10 dni od ukazania się gazety osobiście lub pocztą z wyciętym numerem krzyżówki.

Uśmiechnij się

Dowcipy opowiada Janusz Cabaj, siedlecki radny.

■ Rozmawiają dwaj koledzy:
- Wczoraj pokłóciłem się z żoną i jak zwykle do mnie należało ostatnie słowo.
- I co jej powiedziałeś?
- No dobrze, kup sobie tę sukienkę.

■ Dwóch policjantów łączy się przez radiostację z wydziałem kryminalnym.
- Matka uderzyła 30-letniego syna nożem kilka razy. Zabiła go.
- Dlaczego?
- Bo wszedł na mokrą, świeżo umytą podłogę.
- Zatrzymaliście ją?
- Nie, podłoga jest jeszcze mokra.

MARKER
DYSTRYBUTOR ART. BIUROWYCH I SZKOLNYCH
WWW.MARKER24.PL

Magazyn Główny - Samoobsługa
08-110 Siedlce, ul. Magazynowa 8c
tel. 25 644 65 67
fax 25 631 04 20
marker@marker.siedlce.pl

Punkt Sprzedaży
ul. Mała 2
tel./fax 25 632 84 41
mala@marker.siedlce.pl

Punkt Sprzedaży - Zabawki
ul. Sienkiewicza 29
tel./fax 25 644 91 61
zabawki@marker.siedlce.pl

Koncertowo...

Wpisz w diagram nazwy przedstawionych instrumentów. Odczytaj hasło i je zilustruj. Rysunek dostarcz do redakcji „TS". Na autora jednej z prac czeka upominek.

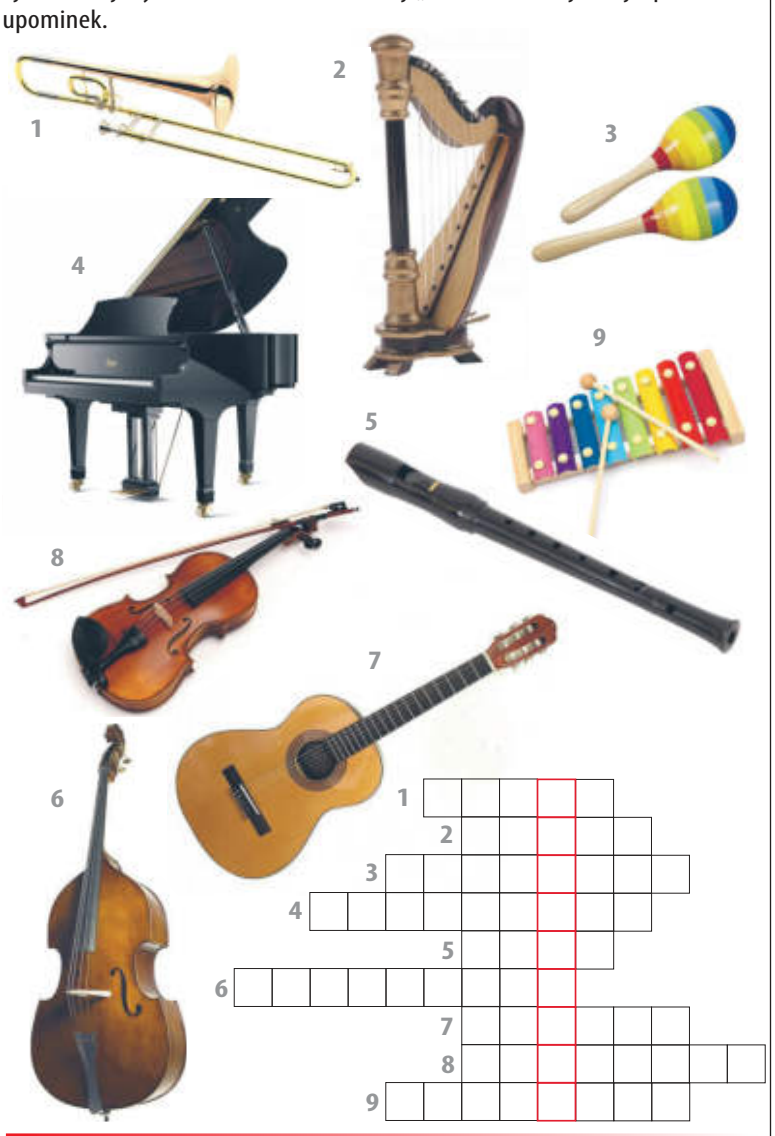

Kodowanie

Wpisz litery zgodnie z kodem. Zilustruj jedno, wybrane hasło i wyślij lub przynieś do redakcji „TS" (08-110 Siedlce, ul. Armii Krajowej 11). Na autora najciekawszej ilustracji czeka nagroda-niespodzianka.

1	2	3	4	5	6	7	8	9	10	11	12	13
W	E	L	R	K	Z	Ł	O	F	A	T	M	C

1: 9 4 2 11 5 10
2: 8 1 13 10
3: 8 4 6 2 7
4: 3 10 12 10
5: 5 4 8 1 10

Nadmorska rozsypanka

Wykreśl z poziomych pól wyrazy związane z nadmorskim wypoczynkiem. Z pozostałych lister czytanych poziomo ułóż hasło i je zilustruj. Rysunek wyślij lub przynieś do redakcji. Na autora wybranej pracy czeka nagroda-niespodzianka.

Z	A	C	M	O	R	Z	E
H	P	L	A	Ż	A	Ó	D
O	P	A	L	A	N	I	E
K	Ą	P	I	E	L	S	Ł
O	Ń	K	R	E	M	C	A

Nagrodę otrzymuje Karolina Korczak z miejscowości Szaruty (gm. Liw).

Po odbiór nagrody zapraszamy do redakcji.

eprasa.pl 42a4da0068