ISSN 1231-3068 Nr indeksu 335287

# Gazeta Ostrowiecka

Numer w sprzedaży do 7.06.2026 r.

Tygodnik powiatów ostrowieckiego, opatowskiego, kieleckiego i lipskiego

Ostrowiec Świętokrzyski
Baćkowice, Bałtów, Bodzechów, Ćmielów, Iwaniska, Kunów, Lipnik, Łagów, Nowa Słupia, Opatów, Ożarów, Sadowie, Sienno, Rzeczniów, Tarłów, Waśniów, Wojciechowice

NUMER 22(3708) ROK LXXV 1 czerwca 2026 R. Cena 5,00 zł (w tym 5% VAT)

## Motocyklista został przewieziony do szpitala

>> s. 11

## Są miliony na rewitalizację centrum Ostrowca Świętokrzyskiego!

>> s. 3

## Rusza plebiscyt Uczeń Roku 2025/2026!

### Sylwetki kandydatów oraz kupon konkursowy wewnątrz numeru

## Ale jest faza - KSZO Ostrowiec gra w barażach!

>> s. 18

## M Park Ostrowiec Świętokrzyski otworzy się w trzecim kwartale 2027 roku

>> s. 3

## Konsorcjum Orange i ROOVEE dostarczy nam rowery miejskie

>> s. 7

## Międzynarodowy Dzień Rodzin i Rodzicielstwa Zastępczego

>> s. 8

## Świat dziecięcej radości i zabawy na waśniowskich błoniach!

>> s. 21

## Powiat Ostrowiecki z prestiżowym tytułem Innowacyjnego Samorządu 2026 roku!

>> s. 9

## Niewydolny system i nadwykonania, które obciążają szpital. Czy trzeba będzie wybierać między ekonomią, a ludzkim życiem i zdrowiem?

>> s. 5

eprasa.pl 42eb28e960

NUMER 22(3708)
1 czerwca 2026 R.
Gazeta Ostrowiecka

# Pożegnaliśmy Jana Bimka

W sobotę pożegnaliśmy **Jana Bimka** - zawodnika, działacza KSZO. Człowieka wielkiego serca i wielkich zasług dla ostrowieckiego sportu.

Jan Bimek odszedł od nas w wieku 82 lat, ale zawsze będziemy mieli Go w pamięci, jako świetnego pięściarza KSZO i dobrego człowieka.

Zaczynał swoją przygodę ze sportem jako piłkarz. Z boiska trafił do sali bokserskiej, w której na początku lat sześćdziesiątych trenował pod okiem legendarnego trenera Bronisława Kubickiego. Był jednym z najbardziej utalentowanych zawodników naszego klubu. Do Jego największych sukcesów zaliczyć można wywalczenie w 1967 i 1968 roku tytułu mistrza okręgu seniorów w wadze półśredniej. Jan Bimek walczył także z powodzeniem w II lidze bokserskiej, w której bronił barw KSZO, a podczas służby wojskowej także Lublinianki Lublin.

Jan Bimek był powoływany do kadry okręgu na mecze międzypaństwowe. Przez szereg lat imponował w ringu szybkością i dobrym wyszkoleniem technicznym. Stał się jednym z najlepszych zawodników w okręgu. Największe sukcesy sportowe osiągał w latach 1967-68.

Ci, którzy pamiętają, jak walczył Jan Bimek mówią, że był wojownikiem. Cechy wolicjonalne łączył z techniką, a z czasem i z rutyną, zawsze zapewniając rozkochanym w pięściarstwie rodzinom hutniczym ogromne emocje.

Jan kochał sport i był wiernym kibicem naszego klubu! Najczęściej spotykaliśmy się na imprezach sportowych, w tym na corocznym Memoriale Bronisława Kubickiego, w trakcie którego śp. Jan był gościem honorowym.

Każde spotkanie z Janem było dla wszystkich jak słuchowisko, jak opowieść podczas której oczami wyobraźni mogliśmy przenieść się do dawnych lat KSZO. Z sentymentem wspominał swoją sportową pasję życiową. Jan był ciepłym, dobrym, pełnym empatii i zrozumienia człowiekiem. Dzielił się chętnie swym życiowym doświadczeniem, zawsze pomagał w pracy organizacyjnej klubu. Pomagał przy organizacji wielu imprez i wydarzeń sportowych, za co został odznaczony złotą odznaką Polskiego Związku Bokserskiego. Był też choć bardzo skromną, to nietuzinkową postacią w świecie ostrowieckiego boksu i sportu.

Z ogromnym smutkiem pożegnaliśmy
**JANA BIMKA**
byłego zawodnika, działacza KS KSZO
**NAJBLIŻSZEJ RODZINIE**
składamy
wyrazy współczucia i głębokiego żalu
Zarząd Klubu Sportowego KSZO Ostrowiec Świętokrzyski

PKS Spółka Akcyjna OSTROWIEC ŚW.
DWORCE AUTOBUSOWE INFORMACJA PKS:
D.A. Ostrowiec Św. - 703 402 090 (2.09zł.+ Vat/min)
Dyspozytor- 601 590 433
D.A. Opatów – 607 846 069
D.A. Lipsko - 607 845 124
CENTRUM MOTORYZACJI i STACJA PALIW PKS:
**Biuro Obsługi Klienta**- 607 843 858
**Sklep Auto -TIR- Market**- 607 852 952
**Okręgowa Stacja Kontroli Pojazdów** - 607 847 714
**Myjnia Samochodowa** - 607 843 858
**Wulkanizacja PKS:**
- 607 839 881 (serwis/montaż)
**Stacja Paliw PKS** - 607 849 504 całodobowa sprzedaż paliw PKN Orlen o gwarantowanej, powtarzalnej jakości oraz olejów silnikowych, płynów eksploatacyjnych i akcesoriów samochodowych.
www.pksostrowiec.pl

Zakład Usług Pogrzebowych
Kompleksowe usługi pogrzebowe
Administrowanie Cmentarzem Komunalnym
Całodobowy przewóz zwłok od 1 zł
Kontakt całodobowy:
tel. 605 849 003
centrala 41 266 63 55
Zakład Usług Pogrzebowych Sp. z o.o.
ul. Długa 8
27-400 Ostrowiec Świętokrzyski

**Pani TERESIE OSOJCY**
Zastępcy Naczelnika Wydziału Mienia Komunalnego
Urzędu Miasta Ostrowca Świętokrzyskiego
wyrazy głębokiego współczucia
oraz najszczersze kondolencje z powodu śmierci
**MĘŻA**
składają
Prezydent Miasta Ostrowca Świętokrzyskiego Artur Łakomiec
oraz koleżanki i koledzy z Urzędu Miasta
Ostrowca Świętokrzyskiego

Z głębokim smutkiem i żalem przyjęliśmy wiadomość o śmierci
**Ś.P. KATARZYNY DRYJAS**
długoletniej Dyrektor Przedszkola Publicznego nr 16
w Ostrowcu Świętokrzyskim
Wyrazy głębokiego współczucia oraz najszczersze kondolencje
**RODZINIE I PRZYJACIOŁOM**
składają
Prezydent Miasta Ostrowca Świętokrzyskiego Artur Łakomiec
Przewodnicząca Rady Miasta Irena Renduda-Dudek
Radni Rady Miasta

**Pani**
**PELAGII GRANDUS**
wyrazy głębokiego żalu
i współczucia
z powodu śmierci
**MĘŻA**
składają
Pracownicy i Zarząd
spółki Rodzina spółka z o.o.
w Ostrowcu Św.

Z wielkim smutkiem i żalem po śmierci
**Ś.P. PANI PROFESOR**
**KRYSTYNY KOTULIŃSKIEJ,**
**Mojej Wychowawczyni z Liceum Ekonomicznego.**
**Wspaniałej Pedagog i Nauczycielce języka polskiego**
składam kondolencje
**MĘŻOWI, DZIECIOM**
oraz **RODZINIE** i **BLISKIM**
Jarosław Rusiecki
Senator RP

ZAKŁAD POGRZEBOWY
„EDEN"
Zofia Górczyńska
Ostrowiec Św. ul. Długa 79
tel. 41 263 38 78,
504 015 291
czynny całą dobę
KOMPLEKSOWA OBSŁUGA POGRZEBÓW
trumny * chłodnia *
kaplica * kwiaty * wieńce *
odzież żałobna
Poczęstunki popogrzebowe
Nagrobki - granit

eprasa.pl 42eb28e960

# Są miliony na rewitalizację centrum Ostrowca Świętokrzyskiego!

Do Ostrowca Świętokrzyskiego trafiło blisko 15 mln zł z Funduszy Europejskich dla Świętokrzyskiego na realizację projektu „Rewitalizacja centrum miasta Ostrowca Świętokrzyskiego", oszacowanego na ponad 31 mln 300 tys. zł. Dzięki temu wsparcie uzyskały trzy zadania polegające na: zagospodarowaniu Rynku, adaptacji podpiwniczenia budynku Ostrowieckiego Browaru Kultury na funkcje kulturalno-edukacyjne, a także rewitalizacji i rozwoju terenów zieleni miejskiej w Ostrowcu Świętokrzyskim - Park Miejski.

- Od początku zabiegaliśmy o pełną możliwą kwotę dofinansowania i właśnie taki cel udało się osiągnąć. To bardzo ważna informacja dla mieszkańców, bo dzięki środkom zewnętrznym możemy realizować duże inwestycje bez obciążania miasta pełnymi kosztami takich zmian. To kolejny dowód na to, że Ostrowiec Świętokrzyski skutecznie sięga po fundusze europejskie i wykorzystuje je na rozwój miasta - podkreśla prezydent **Artur Łakomiec.** Dziękuję wszystkim osobom zaangażowanym w przygotowanie dokumentacji i całego projektu. Przy tego typu programach każdy szczegół ma znaczenie, a konkurencja o środki jest ogromna.

Głównym elementem projektu jest kwestia zagospodarowania Rynku.

- Obecnie zadanie jest na etapie postępowania przetargowego, a oferty można składać do 9 czerwca. Po realizacji mieszkańcy zyskają nowoczesną, zieloną i funkcjonalną przestrzeń do spotkań, rekreacji i wydarzeń społeczno-kulturalnych. Prace planujemy zakończyć do połowy listopada 2027 roku- mówi **Dominik Smoliński,** naczelnik Wydziału Planowania i Rozwoju Urzędu Miasta w Ostrowcu Świętokrzyskim.

Należy pamiętać, że na dofinansowanie realizacji zadania gmina złożyła 2 wnioski: do programu Fundusze Europejskie dla Polski Wschodniej 2021-2027 w ramach działania 2.2 Adaptacja do zmian klimatu: wniosek został rozpatrzony pozytywnie – projekt otrzymał dofinansowanie w wysokości 4 340 1999,55 zł, do programu Fundusze Europejskie dla Świętokrzyskiego 2021-2027 FESW w ramach działania 6.2 Rewitalizacja miast powiatowych. Wnioskowana kwota – 8 157 584,32 zł wniosek rozpatrzony pozytywnie.

**pas**

# M Park Ostrowiec Świętokrzyski otworzy się w trzecim kwartale 2027 roku

W minionym tygodniu LCP Poland, part of M Core ogłosił zakup działki od swojego partnera biznesowego PKB Inwest Budowa w Ostrowcu Świętokrzyskim pod realizację szóstego projektu deweloperskiego w 2026 roku. Przyszły M Park Ostrowiec Świętokrzyski zaoferuje ponad 9 tys. m kw. powierzchni najmu (GLA), w ramach której powstanie 16 lokali handlowo-usługowych. Otwarcie obiektu planowane jest na trzeci kwartał 2027 roku.

M Park Ostrowiec Świętokrzyski powstanie, jak już informowaliśmy, przy skrzyżowaniu Leona Chrzanowskiego oraz Księcia Janusza Ostrogskiego. M Park Ostrowiec Świętokrzyski został zaplanowany jako nowoczesna i funkcjonalna przestrzeń codziennych zakupów, odpowiadająca na potrzeby lokalnej społeczności. Dla wygody przyszłych klientów przewidziano parking na 324 samochodów. Patrząc z perspektywy szeroko rozumianych aspektów ESG, na terenie parkingu zainstalowane zostaną ładowarki do samochodów elektrycznych. Dodatkowo dla M Park Ostrowiec Świętokrzyski przewidziano pozyskanie certyfikacji BREEAM na poziomie co najmniej Very Good.

PKB Inwest Budowa będzie odpowiedzialny za proces budowalny, natomiast procesy leasingowe będą realizowane wspólnie przez zespoły PKB (współpracując z Panią **Beatą Bandalewicz** z firmy REA) i LCP. Oferta M Park Ostrowiec Świętokrzyski zostanie oparta na sprawdzonym tenant-mixie charakterystycznym dla nowoczesnych parków handlowych, odpowiadającym na codzienne potrzeby mieszkańców. Wśród najemców znajdą się przede wszystkim operatorzy z segmentu FMCG oraz marki oferujące produkty pierwszej potrzeby, a także najemcy z obszaru mody, zdrowia, usług oraz codziennej wygody zakupowej.

- Ostrowiec Świętokrzyski to miasto z dużym potencjałem handlowym i silnym zapleczem konsumenckim, które konsekwentnie rozwija swoją ofertę dla mieszkańców regionu– skomentowała transakcję **Katarzyna Szeleźnik**, Acquisition & Leasing Director, LCP Poland, part of M Core. M Park Ostrowiec Świętokrzyski będzie nowoczesnym i wygodnym miejscem codziennych zakupów, odpowiadającym na oczekiwania lokalnej społeczności. Projekt ten stanowi kolejny krok w realizacji strategii rozwoju LCP Poland oraz umacnianiu naszej obecności w średnich i dużych miastach regionalnych.

- Wierzymy, że projekt M Park, realizowany przez LCP Poland, stanie się ważnym i funkcjonalnym punktem handlowym dla mieszkańców miasta i regionu, wzmacniając jego rolę jako lokalnego centrum usługowo-handlowego"– skomentował **Jacek Ostwald**, komplementariusz PKB Inwest Budowa.

**Opr.pas**

TAXI

SPIS NUMERÓW:

Taxi Ostrowiec - 881 210 800
(płatność kartą)
Taxi Trójka - 515 906 666
(dawna NOVA, SUPER i PLUS - płatność kartą, zamów przez aplikację)
City Taxi - 515 555 512
(płatność kartą)
Echo Taxi (płatność kartą) - 41 262 11 11, 533 186 350
Grosik Taxi - 41 262 55 55, 41 263 55 55, 41 265 55 55
Halo Taxi - 41 266 65 55
Halo Taxi - 41 266 66 66
Ikar Taxi - 41 266 76 76
(płatność kartą)
Lider Taxi - 41 306 73 73
Red Taxi - 728 850 849
Twoja Taxi - 41 266 68 88
Taxi Extra - 508 801 249

# Wybieramy Ucznia Roku 2025/2026!

**Już po raz trzydziesty piąty proponujemy naszym Czytelnikom jeden z najstarszych i wciąż niesłabnący zainteresowaniem w Ostrowcu Świętokrzyskim Plebiscyt „Uczeń Roku". Opieramy się o tradycyjne zasady, które przeświecały nam od samego początku przedsięwzięcia zainicjowanego wspólnie z Urzędem Miasta. Tak, jak to do tej pory bywało, każda szkoła podstawowa wybrała ucznia, który uznany jest wg. społeczności szkolnej – Uczniem Roku. Na stronach 13-15 „Gazety Ostrowieckiej" prezentujemy sylwetki i wspaniałe dokonania najlepszych uczniów. Czytelnicy, na tradycyjnych kuponach zamieszczonych na naszych łamach, będą mogli wybrać najlepszych z najlepszych.**

**Kupony należy składać w siedzibie redakcji ul. Polna 9G w Ostrowcu Świętokrzyskim w godzinach od 9.00 do 13.00 lub zostawić w naszej skrzynce pocztowej. Ostateczny termin przyjmowania to 15 czerwca br. godz. 12.00.**

**opr. pas**

Uczeń Roku 2025/2026

Gazeta Ostrowiecka
Tygodnik powiatów ostrowieckiego i opatowskiego

Imię i nazwisko kandydata na Ucznia Roku:

.....

Imię i nazwisko zgłaszającego:

.....

eprasa.pl 42eb28e960

NUMER 22(3708)
1 czerwca 2026 R.
Gazeta Ostrowiecka

# Młodzi przedsiębiorcy zaprezentowali swoje pomysły podczas jarmarku

Mieszkańcy Ostrowca Świętokrzyskiego i okolic mogli w minioną niedzielę odwiedzić Jarmark Młodych Przedsiębiorczych, podczas którego dzieci i młodzież zaprezentowały i zaoferowały do sprzedaży własnoręcznie przygotowane produkty i usługi. To inicjatywa organizowana już po raz drugi przez Centrum Rozwoju Lokalnego. W tegorocznej edycji wzięło udział 30 uczestników, w tym 25 dziewczynek i 5 chłopców. Organizatorzy podkreślają, że to bardzo dobry wynik, zwłaszcza że w tym roku wydarzenie skierowano wyłącznie do uczniów szkół podstawowych.

Na stoiskach pojawiły się przede wszystkim wyroby rękodzielnicze, biżuteria, dekoracje, łapacze snów, a także lemoniada, fotobudka oraz różnego rodzaju gry i zabawy. Nie zabrakło również stoisk wymiany, między innymi kart kolekcjonerskich. Jak podkreślają organizatorzy, jarmark ma nie tylko zachęcać do kreatywności, ale także uczyć podstaw przedsiębiorczości, odpowiedzialności i zależności między pracą a zarobkiem.

- Uważamy, że dla wielu uczestników dzisiejszego jarmarku będą to pierwsze w życiu pieniądze zarobione własną pracą- uważa dyrektor CRL, **Marcin Marzec**. Takie doświadczenie zwykle pozostaje w pamięci na długo. Jeśli młody człowiek sam coś przygotuje, zaoferuje innym i zobaczy, że ktoś chce z tego skorzystać, zaczyna rozumieć prosty związek między pracą a wynagrodzeniem. To ważna lekcja, pokazująca, że pieniądze nie biorą się znikąd, lecz są efektem zaangażowania i pomysłowości. Oczywiście sam udział w jarmarku nie przesądzi o tym, że wszyscy uczestnicy zostaną w przyszłości przedsiębiorcami. Może jednak stać się jednym z ważnych elementów budowania świadomych, aktywnych i odpowiedzialnych mieszkańców. Liczymy również na to, że w przyszłości część tych młodych osób będzie rozwijać własne inicjatywy właśnie tutaj. **pas**

# Słuchacze UTW łączą pokolenia!

To już kolejny raz kiedy słuchacze Uniwersytetu Trzeciego Wieku, działającego przy Akademii Nauk Stosowanych im. Józefa Gołuchowskiego, zapraszają najmłodszych mieszkańców do wspólnych inicjatyw. Tym razem doskonałą okazją do twórczego świętowania był obchodzony Dzień Dziecka. Przy wspaniałej publiczności, wśród której były dzieci z ostrowieckich przedszkoli, Teatr Żywego Słowa UTW zaprezentował piękną baśń „Śpiąca Królewna" w reżyserii **Krystyny Borys**, z muzyczną aranżacją **Ewy Bałazy** i **Aleksandra Kostuchy**. Wśró gości były dyrekcja zaprosoznych przedszkoli – **Jolanta Jeruzal** z Publicvznego Przedszkola Nr 5 „Wesołe Kredki", **Baeta Krauze – Składanowska** z Przedszkola z Oddziałami Integracyjnymi Nr 12 im. Marii Konopnickiej, **Michał Gębka,** prezes Niepublicznego Żłobka i Przedszkola „Pajacyk" wraz z dyrektor **Jagodą Przyrowską – Gębka**. W cudowny świat baśni wprowadzili widownię seniorzy aktorzy, którzy z wielkim sercem oddali się swoim rolom: **Krystyna Janiszewska, Anna Karczewska, Anna Gębusia, Maria Senderek, Tadeusz Morawski, Wanda Hauer, Lucyna Błachno, Anna Szczekala, Elżbieta Mroczek, Mirosława Duda, Henryk Cymerys** oraz **Irena Podsiadły**. Mali goście gromkimi brawami nagrodzili baśniowe widowisko. A w zamian za niezapomniane wrażenia , przedszkolaki zaprezentowały swoje zdolności artystyczne podczas występów. Dzieci z grupy „Żabki" Przedszkola Nr 5, przygotowane przez wychowawczynię – **Katarzynę Gumułę – Ptasińską**, wystąpiły w tangu i tańcu nowoczesnym. Dzieci z grupy „Pszczółki" z Przedszkola nr 12 przygotowane przez **Magdalenę Kapsiak** i **Barbarę Lipkę** zaprezentowały piosenkę oraz taniec „trójniak". Grupa „Bąbelki" z „Pajacyka", przygotowana przez **Anne Kanię** i **Ilonę Sidor** żywiołowo zatańczyła do piosenki ZOO Shakiry, zaś grupa „Dzwoneczki", przygotowana przez **Annę Gleń** i **Patrycje Pietralik** zatańczyła do piosenki filmowej „Pół kroku stąd". Zwieńczeniem prezentacji był utwór „Rodzinny twist" zaśpiewny przez obie grupy, będący pięknym podsumowaniem międzypokoleniowej integracji. Seniorzy byli pod wielkim wrażeniem talentów artystycznych przedszkolaków. Nie sposób w całym wydarzeniu nie dostrzec pracy i zaangażowania przedstawicieli zarządu UTW – II wiceprezes **Barbary Pronobis, Wandy Dziadowicz** oraz **Teresy Żelaznej** z Samorządu UTW, a także nieocenionego fotografika UTW **Romualda Redlicha**, jak również pracowników- akustyków MCK. Był to piękny i twórczy czas integracji pokoleń, które pokazały, że są pełne pasji i mają sobie wzajemnie wiele do zaoferowania.

**a.**

**Działanie finansowane z budżetu Gminy Ostrowiec Świętokrzyski w ramach dotacji celowej na rok 2026 na zadanie: „Kultura bez barier – jesień życia pełna pasji".**

**Zobacz fotorelację na www.ostrowiecka.pl**

eprasa.pl 42eb28e960

# Niewydolny system i nadwykonania, które obciążają szpital. Czy trzeba będzie wybierać między ekonomią, a ludzkim życiem i zdrowiem?

Szpitale powiatowe wciąż stoją przed ogromnymi wyzwaniami i pomimo różnych zapowiedzi nadal brak jest konkretnych, systemowych rozwiązań uzdrawiających, trwającą od wielu lat trudną sytuację w ochronie zdrowia. Wielospecjalistyczny Szpital w Ostrowcu Świętokrzyskim nadal czeka na wypłatę przez Narodowy Fundusz Zdrowia nadwykonań dotyczących świadczeń medycznych realizowanych dla pacjentów w 2025 roku. Do połowy roku z kwoty ponad 21 milionów szpital odzyskał blisko 10 milionów, do zapłaty pozostaje jeszcze 11,5 miliona, których NFZ zapłacić nie chce. O rozliczeniach szpitalnych procedur i zderzeniu ekonomii oraz misji ochrony zdrowia, dotyczącej ratowania ludzkiego zdrowia i życia rozmawiałam z dyrektorem szpitala, **Tomaszem Borońskim.**

- Szpital prowadzi swoją działalność w zakresie ambulatoryjnej opieki szpitalnej, podstawowego zabezpieczenia szpitalnego czyli hospitalizacja i cała część zabiegowa oraz diagnostyczna, jak również inne komórki, jak Zakład Opiekuńczo – Lecznicy, czy wydzielony kontrakt Oddziału Okulistycznego włącznie z Poradnią. Limitowane świadczenia obejmują część umowy podstawowego zabezpieczenia szpitalnego, czyli hospitalizację z pełnymi świadczeniami - diagnostyką, zabiegami operacyjnymi. Mamy tu też odziały leczenia zachowawczego jak Oddziały Wewnętrzne, czy Oddział Pulmonologii, Oddział Pediatrii i częściowo Kardiologii, gdyż mamy Kardiologię Zabiegową w połączeni z Carintem. Części tej umowy, biorąc pod uwagę Oddziały za wyjątkiem Okulistyki i ZOL -u, to te świadczenia na oddziałach są objęte limitem. Według punktacji w danym roku i każda procedura ma określoną ilość punków do zrealizowania i to jest limit. Jak podpiszemy umowę na początku roku, zawierającą oddziały, które są w limicie, to nic nam nie wolno więcej zrobić, bo wszystko, co jest ponad limit, to są nadwykonania. Jeśli więc mamy dla przykładu stu pacjentów z konkretnym schorzeniem na oddziale, rozłożonych na 12 miesięcy do leczenia, jeśli więc pojawi się sto pierwszy pacjent, to już jest nadwykonanie. My, ze względu na ratowanie życia i zdrowia przyjmujemy tego pacjenta, wykonujemy wszystkie potrzebne procedury, gdyż nie możemy na poziomie Szpitalnego Oddziału Ratunkowego pacjenta odesłać i powiedzieć, że mamy limit. My tych pacjentów przyjmujemy. Ponosimy koszty, a na koniec roku dowiadujemy się, że za te ponoszone nadwykonania nie otrzymamy zapłaty. Taka sytuacja powoduje, że szpital ponosi określone koszty materiałów, infrastruktury, pracy, za które nie otrzymuje zapłaty – wyjaśnia dyrektor Tomasz Boroński.

Co ciekawe sto procent zapłacono za nadwykonania w limicie za 2023 rok na początku 2024 roku. Za 2024 w roku 2025 zapłacono jedynie 28 procent, a za 2025 rok pieniędzy nie starczyło. I szpital wykonał procedury w limicie za 2025 rok na ponad 7, 3 milionów i nie dostał nic.

Na pytania dyrekcji kierowane do NFZ jest odpowiedź, że na razie nie ma pieniędzy.

-Szpital wypracował 107,5 procenta kontraktu za 2025 rok, to oznacza, że szpital ma potencjał i mamy pacjentów, którzy do nas garną. A naszym obowiązkiem jest podejmowanie działań w zakresie ich leczenia i zaopatrzenia , tylko te pieniądze nie idą za pacjentem – dodaje dyrektor Tomasz Boroński.

Zgodnie z obowiązującymi rozliczeniami za 2025 rok NFZ powinien wypłacić ostrowieckiemu szpitalowi zaległe nadwykonania w kwocie 11,5 miliona. Tymczasem Oddział Świętokrzyski NFZ wydał oświadczenie, w którym czytamy: „Narodowy Fundusz Zdrowia w Kielcach wyjaśnia, że nadwykonania za 2025 rok w Wielospecjalistycznym Szpitalu w Ostrowcu Świętokrzyskim wynoszą 1,5 mln złotych. Są to świadczenia medyczne wykonane prze szpital dla pacjentów, które przekraczają limit określony w rocznym kontrakcie placówki z NFZ. Chodzi tu m. in. o świadczenia w zakładzie opiekuńczo leczniczym i rehabilitację neurologiczną".

Niepokoju i rozczarowania postawą NFZ nie kryje samorząd powiatu ostrowieckiego, który od początku kadencji podkreśla znaczenie działalności szpitala i bezpieczeństwa pacjentów jako jedno z ziałań priorytetowych.

**Agnieszka Rogalińska starosta ostrowiecki**

Szpital realizował świadczenia potrzebne mieszkańcom powiatu, ograniczał kolejki i odpowiadał na rzeczywiste potrzeby zdrowotne. Oczekujemy od NFZ partnerskiego podejścia do placówek publicznych, a nie wyłącznie formalnego powoływania się na limity kontraktowe. Jako samorząd jesteśmy zaniepokojeni stanowiskiem NFZ sprowadzającym problem wyłącznie do limitów finansowych, bez uwzględnienia rzeczywistych potrzeb zdrowotnych mieszkańców oraz wysiłku szpitala w ograniczaniu kolejek i zwiększaniu dostępności świadczeń medycznych.

A o działalności ostrowieckiego szpitala świadczą liczby – w 2025 roku hospitalizowano 23 398 pacjentów. Szpitalny Oddział Ratunkowy przyjął 23 068 osób, poradni specjalistyczne udzieliły 40 333 świadczeń, a Stacja Dializ wykonała 13 772 dializy ratujące ludzkie życie.

Obowiązujące od 1 kwietnia br. rozporządzenie prezesa NFZ też nie napawa optymizmem, gdyż dotyczy ograniczenia świadczeń dla pacjentów z zakresu badań radiologicznych, a więc rezonansu magnetycznego, tomografii komputerowej, jak również badan endoskopowych – kolonoskopii i gastroskopii. Za nadwykonania w tym zakresie NFZ ma płacić odpowiednia 50 i 60 procent w następnym roku. Taka polityka nie tylko prowadzi do utraty płynności przez szpitale, ale przede wszystkim ogranicza dostępność pacjentów do świadczeń i wymusza oczekiwanie w długich kolejkach do planowanych zabiegów.

Obecnie trwają rozmowy dyrekcji i samorządu powiatu z Narodowym Funduszem Zdrowia w Kielcach, dotyczące wypłaty nadwykonań.

Wielospecjalistyczny Szpital w Ostrowcu Świętokrzyskim nie odmawia pomocy pacjentom tylko dlatego, że skończył się limt. Nikt nie odsyła ludzi „z kwitkiem", gdy chodzi o ratowanie ludzkiego życia i zdrowia. Komu więc ma służyć szpital i ochrona zdrowia, jeśli nie osobom chorym, którzy potrzebują tej formy pomocy? Czy ekonomia stanie się ważniejsza od ludzkiego życia?

**A. Mroczek**

# Mateusz Morawiecki w Ostrowcu z programem „Polska jednej prędkości"

Kilkaset osób z powiatu ostrowieckiego oraz ościennych powiatów wzięło udział w spotkaniu z **Mateuszem Morawieckim**, premierem w latach 2017-2023, które odbyło się w auli Akademii Nauk Stosowanych im. Józefa Gołuchowskiego. Do Ostrowca M. Morawiecki przybył na zaproszenie posła **Andrzeja Kryja**. W spotkaniu uczestniczyli także m.in. senator **Jarosław Rusiecki**, poseł **Krzysztof Lipiec**, europoseł **Arkadiusz Mularczyk**, burmistrz **Lech Łodej**, wójt **Hubert Żądło**, radni powiatu **Emilia Łupina**, **Grzegorz Kazimierski**, **Jarosław Czarnecki** oraz przedstawiciele środowisk Prawa i Sprawiedliwości, organizacji i stowarzyszeń.

-Program „Polska jednej prędkości" szczególnie w takich miastach jak Ostrowiec Świętokrzyski potrzebne są programy, które wyrównują poziom szans względem największych ośrodków, a nowe zasady finansowania samorządu terytorialnego idą dokładnie w odwrotnym kierunku, to znaczy właśnie Warszawa i Kraków mogą najwięcej na tym zyskać, a miasta mniejsze, średniej wielkości, które w mniejszym stopniu mają szansę przyciągać inwestorów, mają być wciśnięte do kąta. My się z tym nie zgadzamy i stąd ten program. Fundamentalnie ważny program Starachowice, jak wiele innych miast tutaj bardzo często odwiedzamy, spotykamy się z mieszkańcami z samorządowcami, wójtami i naprawdę jest to szalenie ważne, aby mieszkańcy widzieli różnicę w poziomie inwestycji w czasach kiedy PiS trzymało stery rządów i kiedy mój następca, obecny premier niestety potwierdził to kilkanaście miesięcy temu, że nie będzie żadnych programów, nawiązując do słów swojego ministra finansów Jacka Rostowskiego „piniędzy nima i nie będzie". To jest ich polityka dla samorządu – my się z nią nie zgadzamy i dlatego zupełnie inna propozycja dla mieszkańców miast, powiatów, stąd niech popłynie na całe województwo świętokrzyskie z Ostrowca Świętokrzyskiego – mówił podczas spotkania z dziennikarzami Mateusz Morawiecki.

Podczas spotkania z mieszkańcami M. Morawiecki mówił więcej o swoim programie, o gospodarce, samorządach, a także odniósł się do małżeństw jednopłciowych, emigrantów i edukacji zdrowotnej, krytykując decyzje w tych kwestiach obecnego rządu. M. Morawiecki nie odniósł się do kwestii konfliktu z Jarosławem Kaczyńskim i popierającą go frakcją. Trudno jednak było nie dostrzec braku obecności chociażby szefowej świętokrzyskich struktur PiS, **Anny Krupki**, jak również ostrowieckich działaczy PiS struktur powiatowych **Zbigniewa Dudy**, większości radnych miejskich i powiatowych, czy też **Magdaleny Zieleń**. Większość obecnych na spotkaniu czołowych działaczy PiS, były to osoby sprzyjające Stowarzyszeniu M. Morawieckiego „Rozwój Plus".

**A. Mroczek**

Gazeta Ostrowiecka

**Tygodnik regionalny.**
**Wydawca: OST-PRESS „Gazeta Ostrowiecka" Sp. z o.o.**

**Redaguje zespół: Prezes wydawnictwa, redaktor naczelny** - Wojciech Turczyński **Z-ca red. naczelnego** - Wiesław Rogala (rogala@ostrowiecka.pl tel. 782 727 801) **Redaktorzy:** Dariusz Kisiel (kisiel@ostrowiecka.pl tel. 696 467 783); Danuta Moskalik (moskalik@ostrowiecka.pl tel. 696 467 759); Paweł Słowiński (slowinski@ostrowiecka.pl tel. 696 467 784); Anna Mroczek (mroczek@ostrowiecka.pl tel. 696 467 719); Joanna Boleń (bolen@ostrowiecka.pl tel. 724 040 100).
**Skład i łamanie:** Tomasz Barski (Vision Media)
**Druk:** Polska Press Sp. z o.o., Oddział Poligrafia, Drukarnia w Sosnowcu.
Redakcja nie ponosi odpowiedzialności za treść ogłoszeń i ulotek, zastrzega sobie prawo do adiustacji i skracania materiałów. Tekstów niezamówionych redakcja nie zwraca.
**Biuro Reklam i Ogłoszeń:** Kamila Gryszka tel. 697 017 777
**Adres redakcji:** 27-400 Ostrowiec Św., ul. Polna 9 G,
Czynne od poniedziałku do piątku od 9.00 do 13.00.
**tel./fax (41) 265-38-00, 265-12-00; kom. 782 727 801**
**E-mail: ostrowiecka@ostrowiecka.pl; www.ostrowiecka.pl**
**www.facebook.com/gazetaostrowiecka**

eprasa.pl 42eb28e960

## OGŁOSZENIE
## PREZYDENTA MIASTA OSTROWCA ŚWIĘTOKRZYSKIEGO
## z dnia 01.06.2026 r.

Na podstawie art. 21 ust. 1 i ust. 2 pkt 2 i 7, art. 30, art. 39 ust. 1, art. 40, art. 41 i art. 42 pkt 1 w związku z art. 54 ust. 2 ustawy z dnia 3 października 2008 r. o udostępnianiu informacji o środowisku i jego ochronie, udziale społeczeństwa w ochronie środowiska oraz ocenach oddziaływania na środowisko (Dz.U. z 2026 r. poz. 670 t.j.) Prezydent Miasta Ostrowca Świętokrzyskiego zawiadamia, że w ramach strategicznej oceny oddziaływania na środowisko informacje o **projekcie miejscowego planu zagospodarowania przestrzennego części miasta Ostrowca Świętokrzyskiego w rejonie ulic: Nowe Piaski, Karola Szymanowskiego, Henryka Sienkiewicza oraz Cmentarza Komunalnego – Etap I** (zwanego dalej „MPZP") **wraz z prognozą oddziaływania na środowisko** zostały zamieszczone w publicznie dostępnym wykazie danych o dokumentach zawierających informacje o środowisku i jego ochronie, prowadzonym w wersji elektronicznej i udostępnionym w Biuletynie Informacji Publicznej Miasta Ostrowca Świętokrzyskiego – link dostępowy:

**https://bip.um.ostrowiec.pl/artykuly/3339/rok-2026 .**

Z powyższymi dokumentami można zapoznać się **w siedzibie Urzędu Miasta Ostrowca Świętokrzyskiego**, ulica Jana Głogowskiego 3/5, 27-400 Ostrowiec Świętokrzyski, **Biuro Obsługi Interesanta, Sala Zielona, stanowisko Nr 2**, w dniach **od 01.06.2026 r. do 01.07.2026 r.,** w godzinach pracy Urzędu, jak również w Biuletynie w **Biuletynie Informacji Publicznej Miasta Ostrowca Świętokrzyskiego** pod adresem:

**https://bip.um.ostrowiec.pl/artykuly/3325/sporzadzanie-miejscowego-planu-zagospodarowania-przestrzennego-czesci-miasta-ostrowca-swietokrzyskiego-w-rejonie-ulic-nowe-piaski-karola-szymanowskiego-henryka-sienkiewicza-oraz-cmentarza-komunalnego .**

Informuje się, że uwagi i wnioski do **prognozy oddziaływania na środowisko** można składać w **nieprzekraczalnym terminie do 01.07.2026 r.**

Zgodnie z art. 40 ww. ustawy uwagi i wnioski mogą być wnoszone w formie pisemnej na **adres: Urząd Miasta Ostrowca Świętokrzyskiego, ul. Jana Głogowskiego 3/5, 27-400 Ostrowiec Świętokrzyski**, ustnie do protokołu lub za pomocą środków komunikacji elektronicznej na adres **wpr@um.ostrowiec.pl**, bez konieczności opatrywania ich kwalifikowanym podpisem elektronicznym, o którym mowa w ustawie z dnia 5 września 2016r. o usługach zaufania oraz identyfikacji elektronicznej (Dz.U. z 2024 r. poz. 1725 z późn. zm.) lub za pośrednictwem platformy

**E-Doręczenia: AE:PL-71942-53333-VCCGG-20.**

Organem właściwym do rozpatrzenia uwag jest Prezydent Miasta Ostrowca Świętokrzyskiego.

Zgodnie z art. 41 ustawy o udostępnianiu informacji o środowisku i jego ochronie, udziale społeczeństwa w ochronie środowiska oraz ocenach oddziaływania na środowisko **uwagi lub wnioski złożone po upływie ww. terminu pozostawione będą bez rozpatrzenia**.

*KLAUZULA INFORMACYJNA*

*Na podstawie art. 13 ust. 1 i 2 Rozporządzenia Parlamentu Europejskiego i Rady (UE) 2016/679 z 27 kwietnia 2016 r. w sprawie ochrony osób fizycznych w związku z przetwarzaniem danych osobowych i w sprawie swobodnego przepływu takich danych oraz uchylenia dyrektywy 95/46/WE (ogólne rozporządzenie o ochronie danych) (Dz. U. UE. L. Nr 119 z 4 maja 2016 r., s.1, ze zm.) - dalej: „RODO" informuję, że:*

*1. Administratorem przetwarzanych danych osobowych jest Prezydent Miasta Ostrowca Świętokrzyskiego mający siedzibę mieszczącą się pod adresem: ul. Jana Głogowskiego 3/5, 27 – 400 Ostrowiec Świętokrzyski, tel. 41 267 21 00 – zwany dalej „Administratorem".*

*2. Administrator wyznaczył Inspektora Ochrony Danych, z którym można się kontaktować, we wszystkich sprawach dotyczących przetwarzania danych osobowych, za pośrednictwem adresu e-mail: inspektor@cbi24.pl lub iod@um.ostrowiec.pl bądź pisemnie, kierując korespondencję na adres Administratora podany w pkt 1.*

*3. Dane osobowe podlegają przetwarzaniu na podstawie art. 6 ust. 1 lit. c RODO, jako niezbędne do wypełnienia obowiązku prawnego ciążącego na Administratorze określonego przepisami ustawy z dnia 27 marca 2023 r. o planowaniu i zagospodarowaniu przestrzennym, ustawy z dnia 3 października 2008 r. o udostępnianiu informacji o środowisku i jego ochronie, udziale społeczeństwa w ochronie środowiska oraz o ocenach oddziaływania na środowisko – w celu umożliwienia złożenia uwag i wniosków o których mowa w art. 17 ustawy z dnia 27 marca 2023 r. o planowaniu i zagospodarowaniu przestrzennym oraz art. 39 ust. 1 ustawy z dnia 3 października 2008 r. o udostępnianiu informacji o środowisku i jego ochronie, udziale społeczeństwa w ochronie środowiska oraz o ocenach oddziaływania na środowisko.*

*4. Przetwarzane dane mogą zostać przekazane następującym kategoriom odbiorców: a) podmiotom przetwarzającym – osobom fizycznym lub prawnym, organom publicznym, jednostkom lub innym podmiotom, które przetwarzają dane osobowe w imieniu Administratora – w szczególności dostawcom usług teleinformatycznych, podmiotom zapewniającym ochronę danych osobowych i bezpieczeństwo IT; b) podmiotom lub organom którym Administrator jest ustawowo obowiązany przekazywać dane lub uprawnionym do ich otrzymania na podstawie przepisów prawa.*

*5. Przetwarzane dane osobowe będą przechowywane przez okres niezbędny do realizacji celu wskazanego w pkt 3, z uwzględnieniem okresów przechowywania określonych przez Jednolity Rzeczowy Wykaz Akt obowiązujący u Administratora i ustawę z dnia 14 lipca 1983 r. o narodowym zasobie archiwalnym i archiwach. W przypadku, gdy okres przechowywania danych osobowych uzyskanych w toku prowadzenia postępowań dotyczących sporządzania aktów planowania przestrzennego nie wynika z przepisów ustawy z dnia 14 lipca 1983 r. o narodowym zasobie archiwalnym i archiwach, Administrator przechowuje dane przez okres ustalony zgodnie z przepisami wydanymi na podstawie art. 6 ust. 2b ww. ustawy.*

*6. W związku z przetwarzaniem przez Administratora Pani/Pana danych osobowych przysługuje Pani/Panu prawo żądania od Administratora dostępu do, dotyczących Pani/Pana, danych osobowych, ich sprostowania, usunięcia lub ograniczenia przetwarzania lub prawo do wniesienia sprzeciwu wobec przetwarzania, a także prawo do przenoszenia danych - w zakresie i na zasadach określonych przepisami prawa ochrony danych osobowych.*

*7. Ma Pani/Pan prawo wniesienia skargi do organu nadzorczego - Prezesa Urzędu Ochrony Danych Osobowych (ul. Stawki 2, 00-193 Warszawa).*

*8. Podanie przez Panią/Pana, danych osobowych jest wymogiem ustawowym - osoba, której dane dotyczą, jest zobowiązana do ich podania. Konsekwencją niepodania danych może być brak możliwości realizacji celu przetwarzania danych, wskazanego w pkt 3.*

*9. Administrator, informuje, iż na podstawie art. 8a ust. 1 ustawy z dnia 27 marca 2023 r. o planowaniu i zagospodarowaniu przestrzennym prawo, o którym mowa w art. 15 ust. 1 lit. g RODO - do wszelkich dostępnych informacji o źródle danych, jeżeli dane nie zostały zebrane od osoby, której dane dotyczą - przysługuje, jeżeli nie wpływa na ochronę praw i wolności osoby, od której dane te pozyskano.*

Ostrowiec Świętokrzyski, dnia 01.06.2026 r.

## OGŁOSZENIE
## PREZYDENTA MIASTA OSTROWCA ŚWIĘTOKRZYSKIEGO
## o rozpoczęciu konsultacji społecznych projektu miejscowego planu zagospodarowania przestrzennego części miasta Ostrowca Świętokrzyskiego w rejonie ulic: Nowe Piaski, Karola Szymanowskiego, Henryka Sienkiewicza oraz Cmentarza Komunalnego – Etap I.

Na podstawie art. 17 pkt 11 ustawy z dnia 27 marca 2003 r. o planowaniu i zagospodarowaniu przestrzennym (Dz. U. z 2026 r., poz. 538 z późn. zm.) oraz uchwały Nr XXI/54/2025 Rady Miasta Ostrowca Świętokrzyskiego z dnia 25.04.2025 r. zmienionej uchwałą Nr XXXV/169/2025 z dnia 17.12.2025 r., zawiadamiam o rozpoczęciu konsultacji społecznych dotyczących **projektu miejscowego planu zagospodarowania przestrzennego części miasta Ostrowca Świętokrzyskiego w rejonie ulic: Nowe Piaski, Karola Szymanowskiego, Henryka Sienkiewicza oraz Cmentarza Komunalnego – Etap I,** które będą prowadzone w terminie **od dnia 01.06.2026 r. do dnia 01.07.2026 r.** i obejmują:

1. zbieranie uwag w terminie od dnia 01.06.2026 r. do dnia 01.07.2026 r.;
2. spotkanie otwarte, które odbędzie się w dniu **16.06.2026 r., od godz. 15:45 do 16:45 w Sali Konferencyjnej 001** Urzędu Miasta Ostrowca Świętokrzyskiego, ulica Jana Głogowskiego 3/5, 27-400 Ostrowiec Świętokrzyski. Możliwy jest również udział w spotkaniu w trybie online za pośrednictwem platformy zoom – link dostępowy:
   **https://zoom.us/j/92242203488?pwd=8bmXaf91X8I3WXZMgRWtxtEtYhsWZK.1**
   Identyfikator spotkania: 922 4220 3488
   Kod dostępu: 885244;
3. dyżur projektanta, który odbędzie się w dniu **16.06.2026 r., od godz. 17:00 do 18:00**, **w Sali Konferencyjnej 001** Urzędu Miasta Ostrowca Świętokrzyskiego, ulica Jana Głogowskiego 3/5, 27-400 Ostrowiec Świętokrzyski;
4. prowadzenie punktu konsultacyjnego, które będzie miało miejsce w dniu **19.06.2026 r., od godz. 15:45 do 16:45 w Sali Konferencyjnej 002** Urzędu Miasta Ostrowca Świętokrzyskiego, ulica Jana Głogowskiego 3/5, 27-400 Ostrowiec Świętokrzyski.

Z ww. projektem planu miejscowego można zapoznać się w siedzibie Urzędu Miasta Ostrowca Świętokrzyskiego, ul. Jana Głogowskiego 3/5, 27-400 Ostrowiec Świętokrzyski,Biuro Obsługi Interesanta (zwane dalej „BOI"), Sala Zielona, stanowisko Nr 2, w godzinach pracy Urzędu oraz w Biuletynie Informacji Publicznej Miasta Ostrowca Świętokrzyskiego (zwanego dalej „BIP") pod adresem:

**https://bip.um.ostrowiec.pl/artykuly/3325/sporzadzanie-miejscowego-planu-zagospodarowania-przestrzennego-czesci-miasta-ostrowca-swietokrzyskiego-w-rejonie-ulic-nowe-piaski-karola-szymanowskiego-henryka-sienkiewicza-oraz-cmentarza-komunalnego,**

także za pośrednictwem strony internetowej Urzędu Miasta Ostrowca Świętokrzyskiego pod adresem: **https://um.ostrowiec.pl/aktualnosci/aktualnosci/ .**

Zainteresowani mogą składać uwagi do ww. projektu planu miejscowego na formularzu zgodnym ze wzorem stanowiącym załącznik do rozporządzenia Ministra Rozwoju i Technologii z dnia 13 listopada 2023 r. w sprawie wzoru formularza pisma dotyczącego aktu planowania przestrzennego (Dz. U. poz. 2509), udostępnionym w wersji elektronicznej w BIP (link dostępowy: **https://bip.um.ostrowiec.pl/sprawa-do-zalatwienia/27462/pismo-wniosek-dotyczace-aktu-planowania-przestrzennego**) oraz w wersji papierowej w BOI, Sala Zielona, stanowisko Nr 2.

Składający uwagę podaje swoje imię i nazwisko albo nazwę oraz adres zamieszkania albo siedziby oraz adres poczty elektronicznej, o ile taki posiada, a także wskazuje, czy jest właścicielem lub użytkownikiem wieczystym nieruchomości objętej uwagą, oraz może podać dodatkowe dane do kontaktu takie jak adres do korespondencji lub numer telefonu.

Uwagi można składać osobiście w BOI, Sala Zielona, stanowisko nr 2 lub za pośrednictwem poczty na adres: Urząd Miasta Ostrowca Świętokrzyskiego, ul. Jana Głogowskiego 3/5, 27-400 Ostrowiec Świętokrzyski. Jako wniesione na piśmie uznaje się również uwagi wniesione w postaci elektronicznej na adres wpr@um.ostrowiec.pl opatrzone bezpiecznym podpisem elektronicznym weryfikowanym przy pomocy ważnego kwalifikowanego certyfikatu lub opatrzone podpisem potwierdzonym profilem zaufanym za pośrednictwem platformy **E-Doręczenia**, adres skrzynki: **AE:PL-71942-53333-VCCGG-20**, lub za pomocą elektronicznej skrzynki podawczej w rozumieniu przepisów ustawy z dnia 17 lutego 2005r. o informatyzacji działalności podmiotów realizujących zadania publiczne (Dz. U. z 2024 r. poz. 1557 z późn. zm.).

Organem właściwym do rozpatrzenia uwag jest Prezydent Miasta Ostrowca Świętokrzyskiego.

Nadmienia się, iż siedziba Urzędu Miasta Ostrowca Świętokrzyskiego jest dostosowana do potrzeb osób ze szczególnymi potrzebami (m.in. wyposażona w windę i oznaczenia w języku Braille'a). Ponadto na spotkaniu otwartym oraz w trakcie dyżuru projektanta i prowadzonego punktu konsultacyjnego będzie obecna osoba posługująca się polskim językiem migowym.

*Klauzula informacyjna dotycząca przetwarzania danych osobowych w Urzędzie Miasta Ostrowca Świętokrzyskiego wraz z informacją o ograniczeniu wynikającym z art. 8a ust. 1 ustawy o planowaniu i zagospodarowaniu przestrzennym, dostępna jest pod linkiem: https://um.ostrowiec.pl/obowiazek-informacyjny.html .*

## INFORMACJA

Prezydent Miasta Ostrowca Świętokrzyskiego informuje, że na tablicy ogłoszeń w siedzibie Urzędu Miasta Ostrowca Świętokrzyskiego na okres 21 dni, tj. **od dnia 29 maja 2026 r. do dnia 19 czerwca 2026 r.** został wywieszony wykaz o przeznaczeniu do wynajęcia na rzecz Wnioskodawcy, na czas nieokreślony gruntu stanowiącego część działki oznaczonej w ewidencji gruntów nr 219/4 (obręb 5, arkusz 2) o powierzchni ok. 451 m², położonego w Ostrowcu Świętokrzyskim w rejonie ulicy Modrzewiowej z przeznaczeniem pod zieleń przydomową - cele rekreacyjno-wypoczynkowe.

Wykaz został również zamieszczony na stronach internetowych www.um.ostrowiec.pl i bip.um.ostrowiec.pl.

Szczegółowe informacje można uzyskać w Biurze Obsługi Interesanta, sala zielona – gospodarka nieruchomościami G - stanowisko nr 3 lub telefonicznie w Wydziale Mienia Komunalnego Urzędu Miasta Ostrowca Świętokrzyskiego tel. /41/ 26 -72-204.

### Informacja o zamówieniach i przetargach

| L.p. | Nazwa postępowania | Data | Godzina otwarcia ofert lub przetargu | Tryb postępowania lub przetargu |
|---|---|---|---|---|
| 1. | Przebudowa i zagospodarowanie terenu publicznego położonego przy ul. Rynek w Ostrowcu Świętokrzyskim | 09.06.2026 | 11:00 | Tryb podstawowy bez negocjacji |
| 2. | System Roweru Miejskiego | 19.06.2026 | 11:00 | Tryb podstawowy bez negocjacji |
| 3. | Zakup i dostawa dwóch samochodów dostawczych oraz samochodu elektrycznego osobowego z przestrzenią ładunkową na potrzeby PSZOK w Ostrowcu Świętokrzyskim | 26.06.2026 | 11:00 | Przetarg nieograniczony |
| 4. | Drugi przetarg ustny nieograniczony na sprzedaż niezabudowanej nieruchomości, oznaczonej w ewidencji gruntów jako działka nr 18/8 (obr. 20, ark. 4) o pow. 0,1383 ha, położonej w Ostrowcu Świętokrzyskim przy ulicy Jutrzenki, stanowiącej własność Gminy Ostrowiec Świętokrzyski | 08.06.2026 | 10:00 | Przetarg ustny nieograniczony |

Szczegółowe informacje o zamówieniach i przetargach można uzyskać w odpowiednich wydziałach Urzędu. Pełna treść ogłoszeń o przetargach zamieszczana jest na elektronicznej tablicy ogłoszeń Urzędu Miasta,a także na stronie internetowej Urzędu www.um.ostrowiec.pl

eprasa.pl 42eb28e960

# Konsorcjum Orange i ROOVEE dostarczy rowery miejskie w Ostrowcu Świętokrzyskim

Już w przyszłym sezonie w Ostrowcu Świętokrzyskim wystartuje system roweru miejskiego. Na ulice miasta wyjedzie 153 rowerów nowej generacji, połączonych w inteligentną infrastrukturę. Różnorodność, dostępność i najnowsze rozwiązania technologiczne to znaki rozpoznawcze ostrowieckiej wypożyczalni rowerów miejskich. Za realizację projektu odpowiada konsorcjum Orange Polska i ROOVEE.

Choć w wielu miastach działają wypożyczalnie rowerów miejskich, projekt realizowany w Ostrowcu Świętokrzyskim jest wyjątkowy z kilku powodów.

Różnorodność to jedna z najważniejszych cech systemu, który powstanie w Ostrowcu Świętokrzyskim. Obejmie on klasyczne rowery miejskie, rowery ze wspomaganiem elektrycznym, modele MTB, cargo i dziecięce, a także rozwiązania wspierające rodziny z najmłodszymi rowerzystami. Nie zabraknie fotelików dziecięcych ani przyczepek. Kolejnym wyróżnikiem będzie dostępność — w ofercie znajdą się również tzw. rowery rehabilitacyjne, czyli trzykołowe, które pomogą przemieszczać się osobom ze specjalnymi potrzebami. Dostarczone zostaną także elektryczne napędy do wózków dla osób z niepełnosprawnościami. To rozwiązania, które zwiększają mobilność użytkowników z ograniczeniami ruchowymi i dają im większą swobodę poruszania się po mieście. Coraz częściej mówi się o projektowaniu usług publicznych „dla wszystkich" — tutaj ta idea staje się rzeczywistością. Trzecim atutem będzie technologia, ponieważ system zostanie oparty na inteligentnych rozwiązaniach: aplikacji mobilnej, monitoringu GPS, zdalnym zarządzaniu flotą, płatnościach online, w tym BLIKIEM, oraz elektronicznych zabezpieczeniach rowerów typu O-Lock. To właśnie takie elementy sprawiają, że miejska mobilność staje się wygodna i intuicyjna.

– Cieszymy się, że w Ostrowcu Świętokrzyskim nowoczesna mobilność będzie dostępna dla wszystkich mieszkańców, niezależnie od wieku, stylu życia czy poziomu sprawności. Ten projekt pokazuje, że technologia może realnie poprawiać komfort codziennego życia i wspierać rozwój bardziej przyjaznych miast – mówi **Artur Łakomiec**, prezydent Ostrowca Świętokrzyskiego.

– Chcieliśmy stworzyć system, który będzie naprawdę dostępny dla każdego mieszkańca i odpowie na różnorodne potrzeby użytkowników. Dlatego obok klasycznych rowerów pojawią się również modele specjalistyczne oraz rozwiązania wspierające osoby z niepełnosprawnościami i rodziny z dziećmi. Stawiamy też na nowoczesną technologię, która ma sprawić, że korzystanie z roweru miejskiego będzie proste, intuicyjne i wygodne – mówi **Daniel Janukowicz**, przedstawiciel firmy ROOVEE.

W ramach inwestycji powstanie również pełna infrastruktura techniczna oraz zaplecze do obsługi użytkowników systemu. Biuro Obsługi Klienta i Punkt Obsługi Użytkownika Roweru Miejskiego będą działały na stadionie MOSiR przy ul. Świętokrzyskiej. To właśnie MOSiR będzie odpowiadał za późniejsze funkcjonowanie systemu, w tym serwisowanie rowerów, magazynowanie sprzętu i relokację jednośladów. Wiaty rowerowe rozmieszczone na terenie całego miasta będą pełniły funkcję stacji rowerowych. System umożliwi wypożyczanie i zwrot roweru w dowolnym punkcie przez całą dobę, siedem dni w tygodniu.

Realizacja inwestycji została podzielona na trzy etapy. Pierwszy zakończy się w 2026 roku wraz z dostawą części sprzętu i testowym uruchomieniem systemu. Pełne wdrożenie Systemu Roweru Miejskiego zaplanowano na 1 kwietnia 2027 roku. Trzeci etap obejmie sześcioletnią obsługę oraz wsparcie funkcjonowania systemu aż do 2033 roku.

Projekt jest współfinansowany ze środków Europejskiego Funduszu Rozwoju Regionalnego w ramach programu Fundusze Europejskie dla Świętokrzyskiego 2021–2027. Całość stanowi część większego przedsięwzięcia „Poprawa bezpieczeństwa w ruchu rowerowym i pieszym na terenie miasta Ostrowca Świętokrzyskiego", którego łączna wartość przekracza 20 mln zł (wkład Funduszy Europejskich: 11 620 607,71 zł).

Fundusze Europejskie dla Świętokrzyskiego | Rzeczpospolita Polska | Dofinansowane przez Unię Europejską | Województwo Świętokrzyskie

**Artur Łakomiec, prezydent miasta**

Miasto już dziś dysponuje ponad 60 kilometrami dróg rowerowych, Miejscami Obsługi Rowerzystów oraz specjalnymi wiatami rowerowymi, co stanowi solidne zaplecze dla nowego systemu miejskiej mobilności.

# Raport o stanie gminy trafił do radnych

Podczas ubiegłotygodniowej sesji Rady Miasta radni otrzymali „Raport o stanie Gminy Ostrowiec Świętokrzyski za 2025 rok".

– Dokument ten nie stanowi jedynie realizacji ustawowego obowiązku, ale przede wszystkim jest elementem odpowiedzialnego dialogu z mieszkańcami o teraźniejszości i przyszłości miasta oraz gminy – mówił podczas sesji prezydent **Artur Łakomiec**. – Wiele mniejszych miast przedstawia taki dokument na kilkunastu czy kilkudziesięciu stronach, jednak my, jak co roku, chcemy podejść do tego opracowania w sposób konstruktywny, tak aby wszyscy otrzymali solidny fundament do dyskusji.

Tegoroczny raport liczy 220 stron i został podzielony na siedem rozdziałów. Najobszerniejszy z nich poświęcono warunkom życia mieszkańców Ostrowca Świętokrzyskiego, choć równie szeroko omówiono kwestie demograficzne.

Jak słyszeliśmy podczas sesji, miasto konsekwentnie realizuje politykę gospodarczą ukierunkowaną na przyciąganie inwestorów i tworzenie nowych miejsc pracy. Rok 2025 był czasem rozwoju gospodarczego oraz poprawy jakości życia mieszkańców. Kluczowe działania obejmowały rozbudowę infrastruktury elektroenergetycznej, przygotowanie nowych terenów inwestycyjnych, wspieranie lokalnej przedsiębiorczości oraz rozwój inwestycji przemysłowych.

- Potwierdzeniem skuteczności tych działań było zdobycie przez Ostrowiec Świętokrzyski tytułu laureata konkursu „Grunt na medal", co potwierdziło atrakcyjność inwestycyjną miasta. Kontynuowano również inwestycje w przestrzeń publiczną, komunikację z mieszkańcami, edukację, kulturę i sport- mówił prezydent Artur Łakomiec. Raport stanowi zaproszenie do wspólnej rozmowy o przyszłości miasta oraz do aktywnego udziału mieszkańców w jego rozwoju. Serdecznie dziękuję i zachęcam do uważnej lektury.

Dyskusja nad „Raportem o stanie Gminy Ostrowiec Świętokrzyski za 2025 rok" odbędzie się podczas czerwcowej sesji absolutoryjnej.

eprasa.pl 42eb28e960

NUMER 22(3708)
1 czerwca 2026 R.
Gazeta Ostrowiecka

# Międzynarodowy Dzień Rodzin I Rodzicielstwa Zastępczego

Niedzielne popołudnie było niezwykłą okazją do rodzinnego świętowania, dzięki Powiatowemu Centrum Pomocy Rodzinie, które zorganizowało imprezę plenarową - Międzynarodowy Dzień Rodzin i Rodzicielstwa Zastępczego. Na wszystkich uczestników czekało mnóstwo atrakcji: dmuchańce, kreatywne gry i zabawy, zachęcające dzieci do aktywności, muzyka, wystepy artystyczne, a także poczęstunek. Jednak, jak mówiły podczas otwarcia imprezy starosta ostrowiecki **Agnieszka Rogalińska** i **Joanna Pikus**, dyrektor Powiatowego Centrum Pomocy Rodzinie, obchodzone święto to nie tylko integracyjna zabawa.

- To coś znacznie więcej niż wspólna zabawa i rodzinny piknik. To ważna społecznie inicjatywa, która przypomina, jak ogromną wartość mają rodzina, bliskość i odpowiedzialność za drugiego człowieka. Takie działania budują świadomość społeczną na temat rodzicielstwa zastępczego i pokazują, że dzieci potrzebujące wsparcia nie są anonimowe – żyją obok nas i potrzebują bezpiecznego domu, troski oraz relacji. Wydarzenia integracyjne pomagają przełamywać stereotypy, zachęcają do rozmowy o pieczy zastępczej i pokazują, że rodziny zastępcze nie są same w swojej codziennej misji. To również przestrzeń do wzmacniania więzi między rodzinami, instytucjami i lokalną społecznością. Dzięki takim spotkaniom buduje się poczucie wspólnoty, wzajemnego wsparcia i solidarności. Dla wielu dzieci jest to także okazja do doświadczenia zwyczajnej radości, akceptacji i poczucia, że są ważne i zauważane – mówił dyrektor Joanna Pikus.

W czasach, gdy relacje społeczne często schodzą na dalszy plan, takie inicjatywy mają szczególne znaczenie. Pokazują, że inwestowanie w rodzinę, integrację i wzajemną uważność to inwestowanie w silniejsze, bardziej empatyczne społeczeństwo.

Ogromną wartością tegorocznej inicjatywy jest skala współpracy i zaangażowania lokalnej społeczności. Aż 46 jednostek, firm oraz organizacji pozarządowych zadeklarowało udział w wydarzeniu, przygotowując wspólnie 44 stoiska. To wyraźny sygnał, że wokół tak ważnych społecznie działań potrafią jednoczyć się różne środowiska – samorząd, szkoły, instytucje, przedsiębiorcy, organizacje społeczne oraz mieszkańcy. Tak szerokie zaangażowanie pokazuje, że idea wspólnoty i wzajemnego wsparcia ma ogromną siłę. Każda obecność, każde stoisko, każda forma pomocy i współpracy to dowód na to, że lokalna społeczność chce aktywnie uczestniczyć w budowaniu miejsca przyjaznego dzieciom i rodzinom. Szczególnego znaczenia wydarzeniu dodały również występy artystyczne dzieci z 14 placówek oświatowych z terenu powiatu ostrowieckiego. Ich obecność nie tylko wzbogaca program wydarzenia, ale przede wszystkim symbolizuje integrację, współdziałanie i budowanie relacji już od najmłodszych lat. To właśnie dzieci najlepiej pokazują, jak ważna jest otwartość, akceptacja i wspólne tworzenie przestrzeni, w której każdy może czuć się ważny i potrzebny.

Wydarzenie zorganizowano w ramach projektu współfinansowanego ze środków Europejskiego Funduszu Społecznego w ramach programu regionalnego Fundusz dla Świętokrzyskiego „Rodzina w Centrum".

**(am)**

**Joanna Pikus dyrektor Powiatowego Centrum Pomocy Rodzinie w Ostrowcu Świętokrzyskim**

Promocja rodzicielstwa zastępczego to inwestycja w dzieciństwo, rozwój i przyszłość dzieci, które nie mogą wychowywać się w rodzinach biologicznych. Powiatowe Centrum Pomocy Rodzinie nie tworzy rodzin zastępczych, one powstają z inicjatywy ludzi o otwartych sercach, którzy chcą podzielić się rodzicielską miłością i ciepłem rodzinnego domu. My wspieramy takie rodziny, organizujemy szkolenia, służymy zawsze pomocą w każdej sytuacji i zachęcamy do otwierania serc na rodzicielską miłość.

# Szkolimy kandydatów na rodziny zastępcze!

23 maja br. Powiatowe Centrum Pomocy Rodzinie rozpoczęło szkolenie PRIDE dla kandydatów na rodziny zastępcze. Szkolenie realizowane jest w dwóch edycjach i stanowi niezwykle ważny krok w budowaniu systemu wsparcia dla dzieci, które z różnych powodów nie mogą wychowywać się w swoich rodzinach biologicznych. W szkoleniu bierze udział ponad 20 osób.

-Rodzicielstwo zastępcze to coś znacznie więcej niż opieka. To codzienna obecność, cierpliwość, troska i gotowość do podarowania dziecku poczucia bezpieczeństwa, którego często wcześniej nie miało. To stworzenie domu, w którym dziecko może po prostu być dzieckiem – bez lęku, niepewności i samotności. Dlatego tak ważne jest odpowiednie przygotowanie przyszłych rodzin zastępczych. Program PRIDE pomaga kandydatom lepiej zrozumieć potrzeby dzieci po trudnych doświadczeniach, uczy budowania relacji opartych na zaufaniu i pokazuje, jak wspierać dziecko w odbudowywaniu poczucia własnej wartości oraz wiary w ludzi – mówi Joanna Pikus dyrektor Powiatowego Centrum Pomocy Rodzinie

Każde dziecko zasługuje na ciepło, uwagę i bezpieczne miejsce do życia. Niestety wiele dzieci trafiających do pieczy zastępczej niesie ze sobą bagaż trudnych doświadczeń, emocji i traum. Właśnie dlatego tak ogromne znaczenie mają osoby, które decydują się otworzyć swoje serca i domy, by dać im szansę na spokojniejsze dzieciństwo i lepszą przyszłość.

Organizacja takich szkoleń to inwestycja w dobro dzieci, ale także w budowanie wrażliwej, odpowiedzialnej i solidarnej społeczności. To dowód na to, że nadal są ludzie gotowi pomagać, wspierać i dawać nadzieję tam, gdzie jest ona najbardziej potrzebna. **(am)**

eprasa.pl 42eb28e960

# Powiat Ostrowiecki z prestiżowym tytułem Innowacyjnego Samorządu 2026 roku!

W miniony piątek podczas uroczystej, finałowej Gali w Warszawie Powiat Ostrowiecki odebrał prestiżowy tytuł Innowacyjnego Samorządu 2026 roku. W imieniu zarządu powiatu statuetkę odebrał **Łukasz Śliwiński,** naczelnik Wydziału Geodezji, Kartografii i Katastru Starostwa Powiatowego, gdyż to właśnie ten Wydział od 30 października 2025 roku testuje projekt polegający na wdrożeniu nowoczesnego rozwiązania automatyzującego proces aktualizacji bazy ewidencji gruntów i budynków (EGiB) na podstawie aktów notarialnych. Zautomatyzowana aktualizacja jest nowym rozwiązaniem firmy GEOBID. System wykorzystuje sztuczną inteligencję , w tym polski model językowy Bielik do automatycznej ekstrakcji i walidacji danych z dokumentów PDF. Kluczowa zmiana polega na transformacji roli pracownika z osoby manualnie przepisującej dane w weryfikatora i kontrolera jakości propozycji przygotowanych przez system. Wdrożenie powyższej funkcjonalności pozwoliło pracownikom zajmującym się aktualizacją bazy EGiB aktywnie uczestniczyć w procesie doskonalenia i rozwoju systemu. Przystąpienie do testów, które odbyły się w październiku ub. r. pośrednio wymusiło konieczność przetwarzania aktów notarialnych wpływających w formie analogowej do postaci cyfrowej za pomocą zakupionego skanera dokumentów. Jak podkreśla naczelnik Łukasz Śliwiński, wartość dodaną projektu stanowi przechowywanie skanów w bazie danych EGiB, co umożliwia ich łatwiejszą analizę i identyfikację, zamiast konieczności przeszukiwania analogowych dowodów zmian ewidencyjnych. Dzięki testom przeprowadzonym w Starostwie Powiatowym firma GEOBID udostępniła wersję produkcyjną modułu dla innych organów administracji w Polsce. Głównymi korzyściami i efektywnością realizowanego projektu jest oszczędność czasu, a więc znaczne skrócenie drogi od wpływu dokumentu do przygotowania zmiany ewidencyjnej, a także poprawa jakości danych, co oznacza redukcję błędów ludzkich, jak chociażby numery akt , czy też dat oraz wysoka skuteczność – analiza okresu testowego wykazała, że 54 procent aktów zostało wprowadzonych w całości automatycznie, a 26 procent w części. Prestiżowa nagroda dla Powiatu Ostrowieckiego jest potwierdzeniem nowatorstwa w skali kraju, a także skuteczności zarządu powiatu w realizowaniu zapowiadanych projektów, przynoszących realne efekty i podnoszące jakość usług publicznych.

## Wszystkiego, co najlepsze w Dniu Dziecka!

Miniony weekend obfitował w wydarzenia dedykowane najmłodszym mieszkańcom powiatu ostrowieckiego z okazji Dnia Dziecka, w których uczestniczyli przedstawiciele samorządu Powiatu Ostrowieckiego. Starosta **Agnieszka Rogalińska**, wicestarosta **Łukasz Dybiec**, członkowie zarządu powiatu **Robert Rogala** i **Piotr Maj** oraz przewodniczący Rady Powiatu **Mariusz Pasternak**, aktywnie włączali się w imprezy, dzieląc z dziećmi radość wspólnego świętowania. Tradycyjnie z życzeniami i upominkami odwiedzą także dzieci w placówkach opiekuńczych w Małachowie i w Denkowie.

**Agnieszka Rogalińska starosta ostrowiecki**

Niech każdy dzień będzie dla Was, jak otwarte okno na świat –pełen odkryć, przygód i pięknych chwil. Niech wyobraźnia prowadzi Was do niezwykłych miejsc, a uśmiech dodaje skrzydeł nawet w pochmurne dni. Wierzcie w siebie, sięgajcie gwiazd i nie bójcie się marzyć.

## Raport o Stanie Powiatu Ostrowieckiego trafił do radnych

Na sesji nadzwyczajnej, która odbyła się 27 maja br., radni otrzymali Raport o Stanie Powiatu Ostrowieckiego za 2025 rok. Jak mówił wicestarosta **Łukasz Dybiec**, to obszerny, ponad 140-stronicowy dokument zawierający zadania, strategie i programy realizowane przez zarząd powiatu i podległe jednostki w 2025 roku. To także realizacja budżetu powiatu poprzez inwestycje w poszczególne dziedziny – infrastrukturę drogową, edukację, ochronę zdrowia, transport, kulturę, sport i turystykę.

Jak zapowiedział przewodniczący Rady Powiatu **Mariusz Pasternak**, radni będą dyskutowali nad Raportem podczas sesji absolutoryjnej 3 czerwca br.

**INFORMACJA O PRZETARGACH ORGANIZOWANYCH PRZEZ STAROSTWO POWIATOWE W OSTROWCU ŚWIĘTOKRZYSKIM**

| Lp. | Nazwa zamówienia: | Data składania ofert: | Godz. | Tryb/nr ogłoszenia/data |
|---|---|---|---|---|
| 1. | „Zimowe utrzymanie dróg na terenie powiatu ostrowieckiego w sezonie 2026/2027" | 02.06.2026 r. | $10^{00}$ | Tryb podstawowy - art. 275 pkt 1 Pzp Numer ogłoszenia: 2026/BZP 00252078/01 data zamieszczenia: 20.05.2026 r. |
| 2. | „Założenie baz danych GESUT oraz uzupełnienie baz danych BDOT500 dla jednostek ewidencyjnych: 260704_4 Ćmielów - miasto, 260704_5 Ćmielów - obszar wiejski, 260705_4 Kunów - miasto, 260705_5 Kunów - obszar wiejski, 260706_2 Waśniów w powiecie ostrowieckim" | 08.06.2026 r. | $10^{00}$ | Tryb podstawowy - art. 275 pkt 1 Pzp Numer ogłoszenia: 2026/BZP 00263378/01 data zamieszczenia: 27.05.2026 r. |

**Uwaga Wykonawcy!** Treść SWZ dostępna jest na stronie internetowej: www.ostrowiecki.eu oraz na stronie prowadzonego postępowania https://ezamowienia.gov.pl

Harmonogram rozszerzonych godzin pracy aptek ogólnodostępnych w Powiecie Ostrowieckim w okresie wzmożonych wydarzeń sezonowych i świątecznych w roku 2026

| DATA | DZIEŃ TYGODNIA | GODZINY | APTEKA |
|---|---|---|---|
| 04.06.2026 | CZWARTEK BOŻE CIAŁO | 10.00-20.00 | *Apteka Dbam o Zdrowie* ul. Mickiewicza 30 27-400 Ostrowiec Św. 800 110 110 |
| | | 20.00-22.00 | *APTEKA NOVA* mgr farm. Kinga Radoń os. Stawki 44 27-400 Ostrowiec Św. tel. 41 273 13 26 |
| | | 22.00-7.00 | |
| 05.06.2026 | PIĄTEK | 7.00-21.00* | ** w wyznaczonych godzinach pracują wszystkie apteki na terenie Ostrowca Świętokrzyskiego zgodnie ze swoimi godzinami pracy* |
| | | 21.00-23.00 | *APTEKA NOVA* mgr farm. Kinga Radoń os. Stawki 44 27-400 Ostrowiec Św. tel.41 273 13 26 |
| | | 23.00-10.00 | |

eprasa.pl 42eb28e960

NUMER 22(3708)
1 czerwca 2026 R.
Gazeta Ostrowiecka

# Krajowy Fundusz Szkoleniowy – problemy i doświadczenia po pierwszym naborze wniosków!

W tym roku po raz pierwszy przedsiębiorcy I pracodawcy składali wnioski w ramach Krajowego Fundusuz Szkoleniowego zgodnie z wymogami nowej ustawy. Limit środków w 2026 roku wynosi 940 000,00 zxłotych. W pierwszym naborze wpłynęło 38 wniosków, na łaczną kwotę 702 068,53 złotych I podpisano 27 umów. Liczba osób objętych dofinnasowaniem wyniosła 302, w tym 232 kobiety. Przeciętny koszt wsparcia na jedną osobę wyniósł 1552,17 złotych. O problemach, które najczęściej pojawiały sie przy składaniu wniosków, rozmawiałam z **Elżbietą Świercz**, specjalistą ds. rozwoju zawodowego Powiatowego Urzędu Pracy w Ostrowcu Świętokrzyskim.

-Wprowadzenie elektronicznej formy składania wniosków za pośrednictwem portalu praca.gov.pl wpłynęło na mniejsze zainteresowanie podmiotów ubiegających się o środki KFS. W poprzednich latach wartość złożonych wniosków zazwyczaj przekraczała co najmniej dwukrotnie kwotę środków przeznaczonych do wydatkowania – przyznaje Elżbieta Świercz. - Składanie wniosków w formie elektronicznej spowodowało po stronie podmiotów liczne problemy formalne. Sam formularz wniosku jest intuicyjny i nieskomplikowany, jednak pracodawcy często nie wypełniają wszystkich wymaganych pól. W rezultacie spośród 38 złożonych wniosków jedynie 6 było poprawnych i nie wymagało wezwania do uzupełnienia. Najczęściej występujące nieprawidłowości dotyczyły: braku podpisów na załącznikach dołączonych do wniosku, tj. braku opatrzenia dokumentów kwalifikowanym podpisem elektronicznym, podpisem zaufanym albo podpisem osobistym, niewypełnienia wszystkich wymaganych pól elektronicznego formularza wniosku, składania nieprawdziwych oświadczeń, np. o braku zaległości publicznoprawnych, podczas gdy weryfikacja w dostępnych systemach wykazywała zaległości, m.in. w opłacaniu składek ZUS, a także składania oświadczeń o braku statusu podatnika VAT, mimo iż podmiot posiadał taki status, wskazywania we wniosku osobistego rachunku bankowego zamiast rachunku firmowego przeznaczonego do prowadzenia działalności, wpisywania skróconych nazw pracodawców lub instytucji szkoleniowych niezgodnych z dokumentami rejestrowymi, znaczna liczba błędów dotyczyła nieprawidłowej reprezentacji podmiotów, w szczególności w przypadku spółek oraz stowarzyszeń, gdzie wymagane było współdziałanie kilku osób uprawnionych do reprezentacji, podpisywania wniosków przez osoby nieuprawnione do składania oświadczeń woli, braku wymaganych pełnomocnictw oraz potwierdzeń uiszczenia opłaty skarbowej od pełnomocnictwa, niedołączania wymaganych załączników do wniosku; w toku weryfikacji stwierdzano przypadki wskazywania instytucji szkoleniowych, które nie figurowały w Bazie Usług Rozwojowych lub zostały wskazane niezgodnie z danymi rejestrowymi BUR, istotna część podmiotów miała trudności z prawidłowym określeniem swojego statusu w zakresie pomocy de minimis oraz z poprawnym wypełnieniem formularzy wymaganych przy ubieganiu się o pomoc publiczną, Dodatkowo należy wskazać, iż podmioty składające wnioski często nie przykładają należytej uwagi do rzetelnego uzasadnienia potrzeby kształcenia ustawicznego.

Uzasadnienia zawarte we wnioskach miały często charakter lakoniczny i nie zawierały wystarczającego odniesienia do potrzeb pracodawcy lub uczestników kształcenia. W wielu przypadkach brakowało również powiązania planowanego kształcenia z wybranymi priorytetami wydatkowania środków KFS, co utrudniało ocenę zasadności przyznania środków. Z praktycznych obserwacji wynika, iż występujące problemy przy składaniu elektronicznych wniosków wynikają głównie z braku zapoznania się podmiotów z treścią ogłoszenia o naborze oraz zasadami wydatkowania środków KFS, w których wskazane zostały wymogi dotyczące prawidłowego przygotowania i złożenia dokumentacji. **Dodatkowo należy wskazać, iż jedynie niewielka część podmiotów oraz osób objętych wsparciem wyraziła zgodę na udział w badaniach dotyczących oceny efektywności wsparcia finansowanego ze środków KFS. Znikomy udział podmiotów w badaniach ewaluacyjnych utrudnia ocenę rzeczywistych efektów wsparcia realizowanego ze środków publicznych.** Pomimo wskazanych trudności, elektroniczna forma składania wniosków docelowo usprawni proces obsługi KFS, jednak wymaga od podmiotów większego zaangażowania, większej staranności w zakresie przygotowywania dokumentacji oraz znajomości zasad reprezentacji, podpisu elektronicznego i podstawowych procedur administracyjnych, związanych z ubieganiem się o środki publiczne. Z obserwacji wynika również, iż część podmiotów korzysta z pomocy instytucji szkoleniowych przy przygotowywaniu wniosków, jednak nie zawsze dokonuje późniejszej weryfikacji poprawności i zasadności zawartych we wniosku informacji. W związku z powyższym wskazane jest, aby pracodawcy każdorazowo szczegółowo analizowali treść składanych dokumentów, gdyż odpowiedzialność za ich poprawność ponosi Wnioskodawca – dodaje Elżbieta Świercz.

**Już niebawem zostanie ogłoszony kolejny nabór wniosków na pozostałą kwotę środków. Powiatowy Urząd Pracy dostrzega uzasadnioną potrzebę wsparcia pracodawców i przed kolejnym naborem zamierza zorganizować spotkanie informacyjne w formie webinaru dla podmiotów zainteresowanych uzyskaniem dofinansowania, ze szczególnym uwzględnieniem najczęściej popełnianych błędów formalnych i merytorycznych. Prawidłowo przygotowane i kompletne wnioski znacząco skracają czas ich rozpatrywania oraz umożliwiają sprawniejsze zawieranie umów i rozpoczęcie kształcenia ustawicznego.**

**A. Mroczek**

## GIEŁDA PRACY

**Zaopiekuję się osobą starszą, możliwość opieki całodobowej, tel. 502 909 401

**Zaopiekuje się osobą starszą, sprzątanie, gotowanie, podawanie leków, spacery oraz wszystkie zajęcia z wyjątkiem dźwigania, tel. 571 257 862

**Mężczyzna bez nałogów, odpowiedzialny, podejmie pracę w budowlance jako pomocnik, może być delegacja, lub w innych zawodach, tel. 736 637 316

**CZYTELNIKU! MOŻESZ NA NAS LICZYĆ!**

**Coś Cię bulwersuje?**
**Z czymś się nie zgadzasz?**
**Chcesz wyrazić swoją opinię?**
**Szukasz rozwiązania swoich problemów?**

PISZ: na adres e-mailowy: ostrowiecka@ostrowiecka.pl lub pocztowy: „Gazeta Ostrowiecka", ul. Polna 9 G; 27 -400 Ostrowiec Św.

DZWOŃ: **41 265 38 00** w godz. 9.00 - 12.00 lub pod nr dyżurny **696 467 719**

**KUPON NA PORADĘ PRAWNĄ**
**mgr Przemysław Plaskota**
**w redakcji**
**i pod numerem**
**tel. 601 621 734**
**czwartek 11 czerwca 2026**
**między 9.00-10:00.**

# Kupiłem auto objęte zastawem

***Czytelnik dokonał zakupu samochodu marki /BMW, ale niezbyt długo nim się nacieszył. Szybko się okazało, że pojazd jest objęty zastawem pod zobowiązania sprzedającego wobec ZUS-u. W piśmie został on zobowiązany do złożenia dokumentów tego pojazdu, podania jego aktualnego przebiegu, stanu technicznego, zdjęć auta itp. Co mam zrobić?***

-Niestety zdarza się, że niektórzy sprzedawcy nie informują kupujących i sprzedają samochody z zastawem skarbowym –mówi mgr **Przemysław Plaskota.** W bazie CEPiK niestety nie figurują dane odnośnie zastawów. Takie dane przed zakupem ruchomości takich jak samochody, maszyny rolnicze czy budowlane oraz podobne zakupy należy sprawdzić przed ich zakupem, w Rejestrze Zastawów Skarbowych, wpisując win pojazdu lub numer seryjny w przypadku maszyn i urządzeń. W obecnej sytuacji może pan próbować zwrócić pojazd nabywcy, do czego ma pan prawo, ale nie sądzę aby zwrócił pieniądze. Teoretycznie może pan sprzedać samochód innej osobie, ale proszę pamiętać, że zastawem jest objęty samochód. Zastaw skarbowy na samochodzie nie oznacza natychmiastowej utraty auta, ale urząd może wszcząć egzekucję i doprowadzić do jego sprzedaży, jeśli dług wobec ZUS lub Urzędu Skarbowego nie zostanie spłacony. Sprzedając więc samochód konkretnemu klientowi naraża go pan na to samo, na co naraził pana sprzedający, gdyż sprzedaż samochodu nie powoduje wygaśnięcia zastawu. Obciążenie przechodzi na kolejnego właściciela.

Może pan również złożyć wniosek o odstąpienie od zabezpieczenia w postaci zastawów skarbowych, w pana przypadku do ZUS.

**/m/**

# Odwołaj i daj szansę innym na konsultację

Niemal 71 tysięcy wizyt przepadło w ubiegłym roku w regionie świętokrzyskim.W I kwartale tego roku nie odbyło się już 21 tysięcy zaplanowanych badań lub konsultacji.Najwięcej osób zrezygnowało i nie poinformowało o tym ze świadczeń z zakresu ortopedii i traumatologii narządu ruchu. Pomóc może centralna e-rejestracja.

Odwołanie wizyty u specjalisty nic nie kosztuje. Nasz mały gest naprawdę może zrobić dużą różnicę. Dla innego pacjenta oznacza szybszą pomoc, mniej stresu i krótsze oczekiwanie na leczenie. Pusty gabinet to stracony czas i pieniądze -podkreśla **Marta Pietrasiak**, dyrektor Świętokrzyskiego Oddziału Wojewódzkiego NFZ w Kielcach.

Skalę nieodwołanych wizyt ma zmniejszyć centralna e-rejestracja, która umożliwia zapisywania się i odwoływanie przez Internet terminu na badania i wizyty u specjalisty.

Pacjent w IKP i mojeIKP może: zapisać się na wizytę pierwszorazową do kardiologa z e-skierowaniem, zapisać się na badanie profilaktyczne – mammografię i cytologię,zmienić wizytę pierwszorazową oraz wizytę badania profilaktycznego,odwołać wizytę pierwszorazową, kolejną oraz wizytę badania profilaktycznego.

Pacjent otrzyma również przypomnienie w formie wiadomości SMS na 7 dni i 1 dzień przed wizytą, która umożliwia w odpowiedzi odwołanie wizyt jeśli zajdzie taka konieczność.

Jeśli Pacjent odwoła wizytę kolejną (kontynuującą leczenie) będzie mógł umówić się na nią tylko w placówce medycznej.Przez kanał IKP i mojeIKP można umówić się tylko na pierwszorazową wizytę do specjalisty.

Dzięki tym funkcjonalnościom pacjenci mogą w prosty sposób zarządzać swoimi wizytami, bez konieczności kontaktu telefonicznego lub osobistego z placówką medyczną.

Na razie w ramach centralnej e-rejestracji pacjenci mogą zapisywać się do kardiologa, na mammografię i test HPV HR. Od sierpnia br. e-rejestracja obejmie kolejnych 8 świadczeń, czyli pierwszą wizytę: u angiologa lub chirurga naczyniowego, lekarza chorób zakaźnych, endokrynologa, lekarza chorób wątroby, lekarza chorób układu odpornościowego, nefrologa, neonatologa, lekarza chorób płuc. Docelowo obejmie wszystkie konsultacje u specjalistów.

**Opr. m**

eprasa.pl 42eb28e960

# Motocyklista został przewieziony do szpitala

fot. Policja

W dniu 24 maja 2026 r., o godz. 15.26, w miejscowości Marcinkowice na tzw. rondzie, 39-letnia kierująca pojazdem marki Audi wykonując zmianę pasa ruchu zderzyła się z 64-letnim kierującym motocyklem marki Honda. Jak podali policjanci, w związku ze zdarzeniem motocyklista został przewieziony do szpitala.

W dniu 18 kwietnia 2026 r., o godz. 15.51, w Ostrowcu Świętokrzyskim na ul. Podstawie, 80-letni kierujący pojazdem marki Fiat, wykonując manewr skrętu w lewo na posesję, zderzył się z jadącym z przeciwka kierującym motocyklem marki Suzuki. W związku ze zdarzeniem 17-letni motocyklista został przewieziony do szpitala.

### Feralne rondo

W dniu 13 maja 2026 r. po godz. 18, w miejscowości Zawada, na skrzyżowaniu o ruchu okrężnym, droga nr 74 i wojewódzka nr 755, doszło do zderzenia pojazdu osobowego z motocyklem.

-Z naszych wstępnych ustaleń wynika, że 21-letni kierujący motocyklem nie ustąpił pierwszeństwa przejazdu znajdującemu się na rondzie pojazdowi osobowemu marki Mitsubishi, kierowanemu przez 47-latkę -poinformowała st. asp. **Katarzyna Czesna–Wójcik**, oficer prasowy KPP w Opatowie. Po zderzeniu kierujący motocyklem, nieprzytomny, został odtransportowany śmigłowcem LPR do szpitala.

Jak podali policjanci – 21-latek nie miał uprawnień do kierowania pojazdem.

Pełnowymiarowe rondo zastąpi obecne, doraźne rozwiązanie, czyli skrzyżowanie z ruchem okrężnym wyznaczonym elementami oznakowania poziomego i pionowego. Wprowadzenie w 2019 r. takiej zmiany organizacji ruchu było konieczne ze względu na wypadki i kolizje, do jakich dochodziło regularnie na zwykłym skrzyżowaniu obwodnicy Ożarowa, czyli odcinka DK74 Kielce - Annopol z DW755 Ostrowiec Świętokrzyski - Zawichost. Doraźna zmiana organizacji ruchu poprawiła sytuację, jednak nadal zdarzają się przypadki ignorowania oznakowania przez kierujących. Dlatego kompleksowa poprawa bezpieczeństwa ruchu drogowego możliwa będzie dzięki docelowej przebudowie skrzyżowania.

W ramach inwestycji powstanie czterowlotowe, jednopasowe rondo. Zaprojektowane zostały m.in. odcinki chodników wokół ronda, azyle i przejścia dla pieszych z odpowiednim oświetleniem, nowe zjazdy i zatoka autobusowa. Przebudujemy także odcinki sieci m.in. wodociągowej, gazowej, energetycznej, telekomunikacyjnej, a także wloty na skrzyżowanie.

### Realne zagrożenie

Policjanci odnotowują podobne zdarzenia z udziałem motocyklistów. Nie zawsze wina leży po stronie motocyklistów.

W dniu 1 maja 2026 r., o godz. 18.41, w miejscowości Gnieszowice, doszło do zderzenia dwóch motocykli.

-Jak wynika ze wstępnych ustaleń, 51-latek kierujący motocyklem marki BMW (trzeźwy) nie zachował bezpiecznej odległości od poprzedzającego motocykla marki Yamaha, kierowanego przez 52-latka (trzeźwy), czym doprowadził do zderzenia z jego udziałem – poinformowali policjanci -mówi st. asp. Katarzyna Czesna –Wójcik .

W wyniku wypadku obrażeń ciała doznał kierujący motocyklem Yamaha, który przewieziony został do szpitala.

W dniu 27 kwietnia 2026 r., w Rudniku na drodze krajowej nr 9, doszło do zdarzenia z udziałem samochodu osobowego i motocykla. Jedna osoba została ranna.

- Z naszych wstępnych ustaleń wynika, że 77-letni kierowca Forda, podczas skrętu w lewo nie ustąpił pierwszeństwa motocyklowi marki Suzuki, którym kierował 36-latek –mówi asp. **Paweł Kusiek**, oficer prasowy KPP w Starachowicach.

Motocyklista z obrażeniami trafił do szpitala. Kierującemu osobówką nic się nie stało. Uczestnicy zdarzenia byli trzeźwi.

Z kolei w dniu 19 kwietnia 2026 r., o godz. 14.26, w miejscowości Brody 75-letni kierujący pojazdem marki Mercedes, wyjeżdżając z ulicy podporządkowanej zderzył się z 43-letnim kierującym motocyklem marki Honda. W związku ze zdarzeniem motocyklista oraz jego 43-letnia pasażerka zostali przewiezieni do szpitala.

W tym samym dniu po godz.. 13, na odcinku drogi krajowej numer 42 relacji Starachowice – Rudnik doszło do śmiertelnego zderzenia osobowego Volvo i motocykla.

Jak poinformował asp. Paweł Kusiak, oficer prasowy KPP w Starachowicach, stało się to w chwili, gdy samochód był w trakcie skrętu w lewo. Życia motocyklisty nie udało się uratować. Volvo kierował trzeźwy 35-latek, wraz z nim w pojeździe było jeszcze dwóch pasażerów – nikomu nic się nie stało.

FOT. ŚWIĘTOKRZYSKA POLICJA

Kierowcą motocykla był 20-letni mieszkaniec powiatu opatowskiego.

### Bądźmy ostrożni

Wypadki z udziałem motocyklistów często są tragiczne w skutkach. Giną w nich lub odnoszą obrażenia ciała zarówno policjanci, jak i cywile, osoby starsze i bardzo młode. Jako społeczeństwo powinniśmy zrobić wszystko, aby nikt z nas, kierujących autami, nie przyczynił się do żadnej tragedii. Dlatego w tym miejscu warto zaapelować do kierujących autami i jednośladami, aby zachowali szczególną ostrożność. I jedni, i drudzy mają wiele do zrobienia w kwestii poprawy bezpieczeństwa na drogach. Nie wszystko bowiem zależy od stylu jazdy motocyklistów.

-Na bezpieczeństwo motocyklistów i rowerzystów mają wpływ także inni uczestnicy ruchu, a przede wszystkim kierujący samochodami –mówi eksperci ruchu. W okresie, gdy na drogach pojawia się coraz więcej jednośladów, kierujący samochodami powinni jeszcze bardziej uważnie obserwować drogę i spoglądać w lusterka. Nadjeżdżającego z przeciwka lub z tyłu motocyklisty nie tak łatwo dostrzec. Elektronika samochodowa nie na wiele tu się przydaje.

Ważne jest również, by zawczasu i wyraźnie sygnalizowali zamiar zmiany pasa ruchu i kierunku jazdy, a zwłaszcza skrętu w lewo, oraz swoim stylem jazdy nie zmuszali kierującego jednośladem do gwałtownego hamowania, co może doprowadzić do utraty panowania nad motocyklem.

### Mniej wypadków i ofiar

Statystyki za pierwsze cztery miesiące 2026 roku napawają optymizmem. Odnotowano 5.053 wypadków drogowych (spadek o 7,9% względem 2025 r.), 391 ofiar śmiertelnych (spadek o 11,5%), blisko 6.000 rannych (spadek o 7,7%), ponad 7 mln przebadanych alkomatem kierujących (wzrost o ponad 10%), 11.800 nietrzeźwych kierujących (spadek o 14,6%), blisko 25 tys. wszystkich kierujących pod działaniem alkoholu (spadek o ponad 10%).

W ciągu 4 miesięcy 2026 r. policjanci tymczasowo zajęli 2.046 pojazdów mechanicznych. Skierowano 111 wniosków o przepadek pojazdów, a sądy orzekły przepadek 9 aut na rzecz Policji.

Policjanci apelują: Nigdy nie wsiadaj za kierownicę po alkoholu! Reaguj, gdy widzisz nietrzeźwego kierowcę. Przestrzegaj ograniczeń prędkości. Dbaj o bezpieczeństwo swoje i innych.

**(w)**

# Nietrzeźwa ostrowczanka w Renaulcie

W dniu 26 maja 2026 r., około godziny 22.20, dyżurny ostrowieckiej komendy otrzymał zgłoszenie, że w kierunku miejscowości Wymysłów pojazdem marki Renault porusza się prawdopodobnie nietrzeźwa kierująca.

-Skierowani na miejsce policjanci z miejscowej komendy, na ul. Kasztanowej w Ostrowcu Świętokrzyskim zatrzymali opisywane auto. Od kobiety wyczuwalna była silna woń alkoholu. Badanie alkomatem wykazało u niej ponad 2 promile alkoholu w organizmie –mówi komisarz **Ewelina Wrzesień**, oficer prasowy KPP w Ostrowcu Świętokrzyskim.

Ostrowczanka ze swojego nieodpowiedzialnego zachowania będzie tłumaczyła się przed sądem. Grozić może jej kara do 3 lat pozbawienia wolności.

**(w)**

# Z POLICYJNYCH RAPORTÓW

## Skazany w trybie przyspieszonym

W dniu 23 maja 2026 r. w Nowej Słupi doszło do zderzenia skutera z autem osobowym. Kierujący próbował oddalić się z miejsca zdarzenia, ale świadkowie uniemożliwili mu ucieczkę i powiadomili służby.

-Jednośladem kierował 46-letni mieszkaniec powiatu. Szybka weryfikacja w policyjnych systemach wykazała, że mężczyzna posiadał aktywny zakaz prowadzenia pojazdów –mówi podkomisarz **Małgorzata Perkowska–Kiepas**, oficer prasowy KMP w Kielcach. 46-latek został zatrzymany i doprowadzony do sądu w trybie przyspieszonym. W dniu 25 maja 2026 r. usłyszał wyrok: 3 tysiące złotych grzywny, 10 tysięcy złotych świadczenia pieniężnego oraz dożywotni zakaz prowadzenia pojazdów.

Dodatkowo został obciążony kosztami postępowania sądowego.

## Awantura przy dyskoncie

W dniu 23 maja 2026 r. opatowscy policjanci otrzymali zgłoszenie dotyczące awantury przy jednym z dyskontów na terenie miasta. Pracownicy ochrony ujęli tam na kradzieży produktów spożywczych 42–latka. Mundurowi odzyskali skradziony towar o łącznej wartości ponad 160 złotych.

-Podczas sprawdzenia w policyjnych bazach danych okazało się, że 42–latek, wobec którego podjęta została interwencja, poszukiwany jest listem gończym oraz dwoma nakazami doprowadzenia wydanymi przez Sąd Rejonowy w Kielcach do odbycia kary pozbawienia wolności w łącznym wymiarze 114 dni za podobne wykroczenia z przeszłości oraz za udział w bójce –mówi st. asp. **Katarzyna Czesna–Wójcik**, oficer prasowy KPP w Opatowie. Mężczyzna został zatrzymany i trafił do zakładu penitencjarnego.

Poza już orzeczonymi wyrokami dodatkowo odpowie przed sądem za sobotnią kradzież.

## Rozrabiał na ulicy

Wieczorem 23 maja 2026 r. ożarowscy policjanci podjęli interwencję wobec mężczyzny, który dopuszczał się szeregu wykroczeń porządkowych na jednej z ulic w mieście.

-Jak się okazało podczas sprawdzania danych mężczyzny, był on poszukiwany na podstawie wydanego przez Sąd Rejonowy w Opatowie nakazu doprowadzenia do odbycia kary pozbawienia wolności w wymiarze 120 dni za kierowanie pojazdem w stanie nietrzeźwości – mówi st. asp. **Katarzyna Czesna – Wójcik**, oficer prasowy KPP w Opatowie. 44–latek został zatrzymany i trafił do więziennej celi.

Za popełnione wykroczenia mężczyzna odpowie przed sądem.

**(w)**

eprasa.pl 42eb28e960

NUMER 22(3708)
1 czerwca 2026 R.
Gazeta Ostrowiecka

# Let's talk aboutart. Angielski, sztuka i spotkanie kultur w BWA Ostrowiec Świętokrzyski

W środę, 27 maja, w BWA Ostrowiec Świętokrzyski odbyły się kolejne zajęcia z cyklu Let's talk about art, które ponownie przyciągnęły liczną grupę uczestników. W komfortowej, otwartej atmosferze można było połączyć swobodną rozmowę po angielsku z uważnym oglądaniem sztuki, tym razem wystawy „Lawa" **Pawła Żugaja**.

Partnerem wydarzenia była Szkoła Językowa Anglomania, a w zajęciach wzięli udział także studenci z Albanii, Turcji, Ukrainy i Filipin, uczestniczący w wymianie organizowanej przez Akademię Nauk Stosowanych im. Józefa Gołuchowskiego. Wielojęzyczna i wielokulturowa grupa stworzyła wyjątkową przestrzeń dialogu, w której sztuka stała się naturalnym punktem wspólnym.

Pracując z pełnymi energii, emocji i ekspresji obrazami Żugaja uczestnicy rozwijali słownictwo, interpretowali dzieła, dyskutowali o kolorze, ruchu i nastroju. Zajęcia pokazały po raz kolejny, jak galeria sztuki może stać się miejscem nauki języka, a jednocześnie miejscem spotkania ludzi o różnych doświadczeniach i wrażliwościach.

Cykl Let's talk about art to jedna z najbardziej niezwykłych propozycji BWA Ostrowiec Świętokrzyski, która łączy edukację, sztukę i integrację międzypokoleniową oraz międzykulturową. Każde spotkanie udowadnia, że rozmowa o sztuce, nawet w obcym języku, może być naturalna, inspirująca i dostępna dla każdego.

# Żywa Galeria x 2. Spotkanie z Józefem Robakowskim w BWA Ostrowiec Świętokrzyski

W piątkowy wieczór, 22 maja, w Biurze Wystaw Artystycznych w Ostrowcu Świętokrzyskim wydarzyło się coś więcej niż zwykłe spotkanie autorskie. Liczna publiczność przyszła, by obejrzeć projekcje filmów „Żywa Galeria" i „Żywa Galeria 2", ale przede wszystkim by spotkać się z ich twórcą, profesorem **Józefem Robakowskim**, artystą, którego obecność ma w sobie coś z rzadkiego daru - łączy witalność młodzieńca z mądrością kogoś, kto od dekad patrzy na sztukę z bliska.

Spotkanie poprowadziła z właściwą sobie uważnością i wyczuciem rytmu rozmowy dyrektorka BWA **Justyna Łada**. To ona stworzyła przestrzeń, w której Robakowski mógł mówić z charakterystyczną dla siebie przenikliwością, która sprawia, że każde zdanie staje się opowieścią o sztuce, ale też o życiu, o ludziach i energii, która przepływa między obrazem a rzeczywistością.

Projekcje „Żywej Galerii" i „Żywej Galerii 2" były jak otwarcie archiwum, które wciąż pulsuje. Nagrane w ostępie 50 lat prezentowane filmy - rejestry środowiska, gestów, rozmów, działań przypominają, że sztuka nie dzieje się w izolacji. Jest zawsze relacyjna i „żywa". Właśnie dlatego tak poruszająca była obecność artystów występujących w „Żywej Galerii 2": **Jakuba Ciężkiego** i **Ireny Kalickiej**. Ich udział nadał projekcji dialogiczny wymiar.

- Dla nas szczególnie ciekawym akcentem jest opowieść,znanego ostrowieckiej publiczności z wystawy „Perspektywa mieszka w ciele", Jakuba Ciężkiego, który swój 1,5 minutowy klip — utrzymany w duchu „kina własnego" - nagrał właśnie w przestrzeni BWA Ostrowiec Świętokrzyski. Ten fakt, niby drobny, otwiera ważną perspektywę: instytucja staje się miejscem, w którym historia sztuki nie tylko jest opowiadana, ale też powstaje. Widzowie mogli więc zobaczyć, jak „żywa galeria" - ta filmowa i ta realna - przenikają się i wzajemnie oświetlają – mówi dyrektorka BWA Justyna Łada.

Robakowski, mający dziś 82 lata, zachwycił publiczność swoją młodzieńczą energią, błyskotliwością i humorem. Jego opowieści o artystach, eksperymentach i wolności twórczej miały w sobie lekkość, ale też ciężar doświadczenia. To rzadkie połączenie, które sprawia, że słuchacz czuje się jednocześnie prowadzony i zapraszany do współmyślenia.

Wieczór w BWA stał się nie tylko spotkaniem z wybitnym artystą, lecz także doświadczeniem wspólnoty, która tworzy się wokół sztuki. „Żywa Galeria" okazała się nie tylko tytułem filmu, ale też trafnym opisem atmosfery wydarzenia - żywej, pulsującej, pełnej energii, która, jak to u Robakowskiego, nie daje się zamknąć w kadrze.

# Uczniowie „Czwórki" zadowoleni z metody oceniania bez ocen

W minioną środę w PSP Nr 4 w Ostrowcu Świętokrzyskim („Czwórka") podczas specjalnie zorganizowanej konferencji została podsumowana czteroletnia praca tej placówki w oparciu o metodę oceniania kształtującego.

-Przez 4 lata nasze grono pedagogiczne szkoliło się, a także pracowaliśmy z uczniami metodami aktywizującymi - mówi dyrektor PSP Nr 4 im. Partyzantów Ziemi Kieleckiej, **Agnieszka Batóg**. Ocenianie kształtujące to powszechnie znana metoda, stosowana na całym świecie w pracy z uczniami. Celem głównym tej pracy było to, aby dać uczniom przestrzeń do samodzielności, do kierowania swoim procesem edukacji. To proces, w którym nauczyciel zbiera informacje na temat procesu edukacji uczniów po to, aby dostosowywać metody pracy do możliwości uczniów, a także przekazywać wartościową informacje zwrotną. W naszej szkole odeszliśmy od ocen cyfrowych. Oceny cyfrowe są tylko ze sprawdzianów. A na tym etapie, kiedy uczeń dojdzie do sprawdzianu, czyli kartkówki, odpowiedzieć, czy praca własna pozyskuje informację zwrotną, czyli to, co uczeń się już nauczył, czego potrzebuje jeszcze poćwiczyć i jak ma to tak naprawdę zrobić.

W szkołach każda tradycyjna lekcja rozpoczyna się tematem, w „Czwórce" każda lekcja rozpoczyna się celem lekcji.

-Składa się ona w zależności od celu z kilku kryteriów sukcesu, czyli jakie kryteria uczeń musi spełnić, aby osiągnąć cel - zaznacza A. Batóg. I po każdej jednostce lekcyjnej uczeń jest w stanie sobie zaznaczyć, które kryterium na danej lekcji opanował, a co jeszcze musi poćwiczyć w domu. Obecnie widzimy, że uczniowie stają się bardziej samodzielni, lepiej sobie radzą z planowaniem swojego etapu edukacji. Są bardziej odpowiedzialni. Bardzo dużo pracują w grupach, dużo pracują w oparciu o projekty. Sami dzielą się zadaniami i pracują razem, aby osiągnąć dany cel.

Lekcje oparte są praktyce, powierzonemu zadaniu, współpracy i interakcji.

-Nie jest to typowa lekcja, kiedy to nauczyciel stoi i wykłada dany temat, a uczeń go przyswaja, bądź nie - podkreśla A. Batóg. Nauczycielom łatwiej dostosować metodę pracy do danego ucznia. Uczniowie pomagają sobie także wzajemnie w grupach. Do danej grupy uczniowie trafiają poprzez losowanie numerków. Uczniowie dokonują także koleżeńskiej oceny. Przy tym uczą się podwójnie. Najpierw uczą się przygotowując swoją pracę, a następnie sprawdzając koledze czy koleżance.

Z przyjaznej metody nauczania w PSP Nr 4 są zadowoleni uczniowie. Lila, Michalina, Zosia, Igor i Franek w rozmowie przyznają, że lekcje im się podobają z uwagi na to, że otrzymują informacje zwrotne o tym co mają poprawić, a nie jest to tylko cyfra (ocena).

-Dzięki tej informacji wiemy co już umiemy, a nad czym musimy jeszcze popracować- mówi Franek.

-Podobają nam się metodniki, to takie karteczki ze światłami zielonymi, pomarańczowymi i czerwonymi - mówi Lila. Nauczyciele wiedzą, na jakim etapie jesteśmy. Czerwony kolor oznacza, że nie jesteśmy gotowi. Pomarańczowy kiedy mamy wątpliwości, a zielony oznacza, że mamy to wszystko gotowe.

W konferencji udział wziął prezydent miasta **Artur Łakomiec**, dyrektorzy i nauczyciele szkół z województwa, oraz spoza, którzy pracują metodami zastosowanymi również w „Czwórce". Inspiracją do wdrożenia sposobu oceniania kształtującego był Zespół Szkół Publicznych w Szewnie oraz Zespół Szkół Nr 2 w Opatowie, gdzie dyrekcja i nauczyciele z „Czwórki" otrzymali informacje, że wdrożona metoda przynosi korzyści w dalszym etapie edukacji po ukończonej szkole podstawowej. **J. Boleń**

eprasa.pl 42eb28e960

**Maciej Majewski**, uczeń klasy VIII c Publicznej Szkoły Podstawowej Nr 1 w Ostrowcu Świętokrzyskim. Jest młodym człowiekiem o wszechstronnych zainteresowaniach i znaczących osiągnięciach. Wyróżniają go ambicja, odpowiedzialność, wysoka kultura osobista oraz umiejętność konsekwentnego dążenia do wyznaczonych celów. Jest osobą aktywnie angażującą się w życie klasy i szkoły, chętnie współpracuje z rówieśnikami, pomaga innym oraz bierze udział w akcjach charytatywnych i działalności samorządu szkolnego.

Maciej osiąga bardzo wysokie wyniki w nauce. W roku szkolnym 2025/2026 zdobył tytuł Laureata VII Wojewódzkiego Konkursu z Fizyki, tytuł Finalisty XIII Wojewódzkiego Konkursu z Języka Angielskiego oraz I miejsce i tytuł Laureata w VI Powiatowym Konkursie Matematyczno-Językowym „Maths & English – My Passion”. Sukcesy odnosi także w nauce języków obcych — posiada certyfikat języka angielskiego na poziomie B2 i przygotowuje się do egzaminu na poziomie C1. W Międzypowiatowym Konkursie Językowym „JĘZYKOmaniacy w Staszku” zdobył II miejsce z języka hiszpańskiego oraz wyróżnienie z języka włoskiego.

Równie godne podziwu są osiągnięcia Macieja poza szkołą. Ukończył Państwową Szkołę Muzyczną I stopnia w Ostrowcu Świętokrzyskim w klasie fortepianu, odnosząc sukcesy artystyczne i występując na licznych koncertach. Był finalistą Ogólnopolskiego Konkursu Wiedzy o Muzyce oraz zdobył wyróżnienie w Regionalnym Festiwalu Młodych Talentów.

Od 2024 roku intensywnie trenuje piłkę wodną w klubie KSZO Ostrowiec Świętokrzyski.

W krótkim czasie został pierwszym bramkarzem drużyny U-15 oraz drugim bramkarzem drużyny U-19. Reprezentował klub podczas Mistrzostw Polski Juniorów Młodszych i Juniorów, a także uczestniczył w zgrupowaniu kadry narodowej juniorów w piłce wodnej jako najmłodszy stażem zawodnik.

Maciej jest uczniem niezwykle zdolnym, pracowitym i dojrzałym. Łączy sukcesy naukowe, sportowe i artystyczne z życzliwością, koleżeńskością oraz aktywną postawą społeczną. Swoją postawą i osiągnięciami stanowi wzór dla społeczności szkolnej i w pełni zasługuje na tytuł Ucznia Roku.

## Maciej Majewski - Uczeń Roku - PSP Nr 1

**Leon Kolasa** jest uczniem klasy VIII a Publicznej Szkoły Podstawowej Nr 3 im. Bolesława Chrobrego w Ostrowcu Świętokrzyskim.

Bogata osobowość Leona, nieprzeciętne zdolności, wysoki stopień inteligencji i niezwykła pracowitość pozwalają osiągać mu bardzo dobre wyniki w nauce. Leon zawsze zdobywa świadectwa z wyróżnieniem. Wielokrotnie otrzymywał stypendium naukowe za wysoką średnią ocen. Dwukrotnie został odznaczony Srebrną tarczą.

Jest uczniem sumiennym, odpowiedzialnym i kreatywnym. Potrafi godzić zainteresowania z obowiązkami szkolnymi. Bierze udział w konkursach i zawodach sportowych, osiągając liczne sukcesy. Jest członkiem Szkolnego Klubu Kibica. Trzy razy był finalistą konkursu Yes, I can, w czerwcu przystąpi do egzaminu z języka angielskiego, umożliwiającego zdobycie certyfikatu Cambridge English.

Leon udziela się jako harcerz, reprezentując szkołę podczas uroczystości państwowych na terenie miasta. Jest chorążym pocztu sztandarowego.

Ma duszę społecznika i wolontariusza, dlatego zawsze znajduje czas na udział w różnorodnych akcjach charytatywnych organizowanych w szkole i w środowisku lokalnym, dając innym przykład empatii i otwartości na potrzeby drugiego człowieka. Cechuje go wysoka kultura osobista.

Leon jest koleżeński, uprzejmy, potrafi słuchać, pomagać i wspierać innych. Dzięki swej ciekawej postawie wobec życia, poglądom i wyznawanym wartościom cieszy się szacunkiem i autorytetem w klasie i szkole.

W pełni zasługuje na tytuł Ucznia Roku.

## Leon Kolasa - Uczeń Roku - PSP Nr 3

**Maria Smela** jest uczennicą VIII klasy dwujęzycznej w Publicznej Szkole Podstawowej Nr 4 im. Partyzantów Ziemi Kieleckiej w Ostrowcu Świętokrzyskim. Wykazuje ona wybitne uzdolnienia językowe, poparte sukcesami na szczeblu wojewódzkim. Jest dwukrotną finalistką Przedmiotowego Konkursu Kuratoryjnego z Języka Angielskiego. To osiągnięcie rangi wojewódzkiej świadczy o wiedzy wykraczającej poza program szkolny. Swoją wiedzę stale poszerza na dodatkowych zajęciach językowych. Język obcy nie jest dla niej jedynie przedmiotem szkolnym, ale żywym narzędziem komunikacji, które stale doskonali. Marysia realizuje swoje pasje, do których należą podróże po świecie, fotografia oraz muzyka.

Uczennica z sukcesem łączy obowiązki szkoły podstawowej z intensywną nauką w Państwowej Szkole Muzycznej I stopnia, gdzie rozwija talent grając na gitarze. Można ją zobaczyć i posłuchać jak gra na gitarze w hufcowym zespole artystycznym „Nie Ogarniesz”. Podczas festiwalu „Harcogranie” zespół zajął drugie miejsce. Jej zaangażowanie muzyczne wykracza poza program obowiązkowy-opanowała grę na drugim instrumencie, saksofonie, i z dumą uczestniczy w orkiestrze Dętej PSM. Poza muzyką wykazuje duże uzdolnienia manualne i plastyczne, które rozwija regularnie, uczęszczając na specjalistyczne zajęcia z ceramiki oraz rzeźby.

Wyjątkową stroną osobowości Marysi jest jej odpowiedzialność i umiejętności przywódcze, które kształtuje w strukturach Związku Harcerstwa Polskiego. W drużynie Harcerskiej 05 WDH „Płomienie” pełni odpowiedzialną funkcję przybocznej, wspierając rówieśników. Dziewczynka bierze też udział w zagranicznych wyjazdach harcerskich, podczas których szlifuje swoje kompetencje językowe.

Jest aktywnie zaangażowana w wolontariat, w tym w regularne zbiórki charytatywne np. w Świętokrzyskim Banku Żywności oraz podczas Wielkiej Orkiestry Świątecznej Pomocy.

Maria reprezentuje ucznia, który łączy w sobie wysokie wyniki w nauce z odpowiedzialnością społeczną, talentem muzycznym oraz pasją krajoznawczą, Jej wszechstronność, pracowitość i zaangażowanie w życie społeczności lokalnej oraz harcerskiej czynią ją wyjątkową oraz godną do naśladowania wśród rówieśników.

## Maria Smela - Uczeń Roku - PSP Nr 4

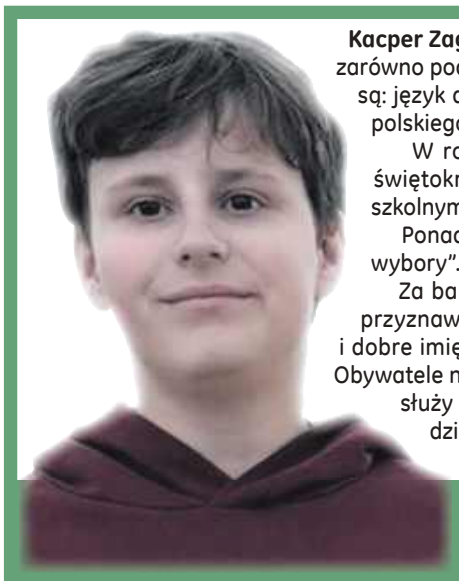

**Kacper Zagórny** jest uczniem klasy VIII d Publicznej Szkoły Podstawowej Nr 5 w Ostrowcu Świętokrzyskim. Jest osobą wyróżniającą się w społeczności szkolnej, zarówno pod względem zachowania, jak i wysokich wyników w nauce. Charakteryzuje się wysoką kulturą osobistą, odpowiedzialnością i skromnością. Jego pasją są: język angielski oraz przedmioty ścisłe: informatyka i matematyka. Kacper brał udział w wielu konkursach przedmiotowych: z języka angielskiego, języka polskiego, matematyki oraz informatyki.

W roku szkolnym 2025/2026 uzyskał tytuł: laureata VII Wojewódzkiego Konkursu z Informatyki dla uczniów szkół podstawowych województwa świętokrzyskiego, finalisty XIII Wojewódzkiego Konkursu z Języka Angielskiego dla uczniów szkół podstawowych województwa świętokrzyskiego w roku szkolnym 2025/2026 oraz finalisty VI Wojewódzkiego Konkursu Ortograficznego „Oko w oko z ortografią”.

Ponadto, Kacper zakwalifikował się do finału XX edycji konkursu „Mistrzostwa Polski Młodych Ekonomistów” pt. „Finansowy zawrót głowy a odpowiedzialne wybory”.

Za bardzo wysokie wyniki w nauce, Kacper rokrocznie otrzymuje stypendium naukowe. Jest również trzykrotnym zdobywcą Srebrnej Tarczy, nagrody przyznawanej co roku, za wysokie osiągnięcia szkolne. Kacper chętnie angażuje się w organizowanie uroczystości klasowych i szkolnych. Dba o wizerunek i dobre imię szkoły, promował szkołę podczas Dnia Otwartego. Kacper otrzymał Certyfikat Uznania za aktywny udział i zaangażowanie w projekcie „Młodzi Obywatele na Piątkę” realizowanym w szkole. Poprowadził również galę oraz debatę oksfordzką podsumowującą ten projekt. Mimo licznych obowiązków zawsze służy pomocą. Kacper angażuje się również na rzecz społeczności szkolnej. Udziela się w Szkolnym Klubie Wolontariatu, z którym otrzymał wyróżnienie za działalność w konkursie „Krąg Wolontariatu”. Kacper lubi pomagać, w tym roku po raz trzeci wziął udział w zbiórce Wielkiej Orkiestry Świątecznej Pomocy. Jego postawa, empatia i zaangażowanie zasługują na wyróżnienie.

## Kacper Zagórny - Uczeń Roku - PSP Nr 5

eprasa.pl 42eb28e960

NUMER 22(3708)
1 czerwca 2026 R.
Gazeta Ostrowiecka

**Oliwier Maj** z klasy VIII Publicznej Szkoły Podstawowej Nr 7 jest przykładem ucznia wszechstronnie uzdolnionego. Jego sukcesy obejmują zarówno przedmioty ścisłe, jak i humanistyczne, co świadczy o wyjątkowej wiedzy i umiejętnościach chłopca. Imponujące wyniki na przestrzeni ostatnich lat są efektem jego talentu, ale przede wszystkim systematycznej pracy i wytrwałości.

W ubiegłym roku szkolnym Oliwier został finalistą XII Wojewódzkiego Konkursu z Języka Angielskiego, zajął I miejsce w Powiatowym Turnieju “PROste finanse, czyli BANKowe zagadki”. W tym roku szkolnym zdobył dwa zaszczytne tytuły - laureata VII Wojewódzkiego Konkursu z Fizyki, tym samym potwierdził swoją wyjątkową umiejętność logicznego myślenia oraz finalisty VIII Wojewódzkiego Konkursu z Chemii, co stanowi dowód na wysokie kompetencje ucznia w zakresie nauk przyrodniczych. Szczególnym osiągnięciem było zdobycie tytułu Laureata VI Wojewódzkiego Konkursu Ortograficznego „Oko w oko z ortografią”, a także zwycięstwo w VI Powiatowym Konkursie Maths & English – My Passion, w którym Oliwier pokazał, że potrafi łączyć kompetencje matematyczno - językowe i doskonale odnajduje się w zadaniach wymagających interdyscyplinarnego myślenia.

Od najmłodszych lat jego pasją były szachy, w tej dziedzinie odniósł także wiele sukcesów, które zapewne pomogły mu rozwinąć umiejętność logicznego myślenia. Mimo licznych sukcesów Oliwier pozostaje osobą niezwykle skromną. Nie zabiega o rozgłos i z pokorą podchodzi do swoich osiągnięć, pokazując, że prawdziwa wartość tkwi nie tylko w talentach, ale także w charakterze. W przyszłości chciałby studiować medycynę, a ponieważ posiada solidne podstawy, ma szansę zrealizować swój cel.

## Oliwier Maj - Uczeń Roku - PSP Nr 7

**Nikola Wykierska** uczęszcza do VIII klasy Publicznej Szkoły Podstawowej Nr 9 imienia Marszałka Józefa Piłsudskiego w Ostrowcu Świętokrzyskim.

Nikola to ambitna, odpowiedzialna, zrównoważona i kulturalna dziewczyna, lubiana przez uczniów i nauczycieli. Wyróżnia się pracowitością, obowiązkowością i pilnością. Umie współpracować w grupie, chętnie pomaga innym. Jest taktowna, uczynna i koleżeńska. Dba o honor i tradycję szkoły wchodząc w skład Pocztu Sztandarowego. Chętnie angażuje się w organizowanie uroczystości oraz przedstawień dla szkoły i środowiska. Pracuje w Samorządzie Uczniowskim, Szkolnym Kole Wolontariatu. Z pasją i zaangażowaniem rozwija swoje czytelnicze i dziennikarskie zainteresowania współtworząc gazetkę szkolną.

Jest inicjatorką wielu działań na terenie naszej placówki.

Znakomite przygotowanie do zajęć, sumienne wykonywanie szkolnych obowiązków, a przede wszystkim ogromny zapał do nauki sprawiły, że Nikola osiąga celujące wyniki w nauce, z sukcesami reprezentuje również szkołę w licznych konkursach sportowych: Brązowy medal w Mistrzostwach Ostrowca Świętokrzyskiego w piłce siatkowej dziewcząt, III miejsce w biegu na 600 metrów podczas Mitingu lekkoatletycznego im. Kazimierza Jarosa. W bieżącym roku szkolnym uczennica brała udział w kuratoryjnych konkursach z języka polskiego, języka angielskiego, matematyki oraz w Wojewódzkim konkursie wiedzy historycznej.

Pomimo tak wielu obowiązków i znaczących sukcesów w różnych dziedzinach, Nikola pozostaje niebywale skromną i pogodną dziewczynką, zawsze życzliwą i serdecznie nastawioną do przyjaciół i świata. Jest to uczennica o wysokiej kulturze osobistej, niezwykłej osobowości i darze zjednywania sobie otoczenia, ciesząca się szacunkiem i zaufaniem uczniów. Ta przesympatyczna dziewczyna o nietuzinkowej osobowości i wszechstronnych zainteresowaniach w pełni zasługuje na tytuł Ucznia Roku 2026.

## Nikola Wykierska - Uczeń Roku - PSP Nr 9

**Antoni Stadryniak** to uczeń klasy VI a Publicznej Szkoły Podstawowej Nr 10 w Ostrowcu Świętokrzyskim. Antek jest przykładem ucznia ambitnego, pracowitego i zaangażowanego, który z powodzeniem łączy naukę, działalność społeczną oraz sportowe pasje. W I półroczu osiągnął średnią ocen 5,64 oraz wzorową ocenę zachowania. Antoni pełni funkcję przewodniczącego klasy, aktywnie angażuje się w życie szkoły i chętnie pomaga innym uczniom.

W mijającym roku szkolnym odniósł wiele sukcesów edukacyjnych i sportowych. Wraz z drużyną zdobył I miejsce w etapie powiatowym „Ogólnopolskiego Turnieju Bezpieczeństwa w Ruchu Drogowym”, uzyskując awans do etapu wojewódzkiego. Został również laureatem III miejsca w „Ogólnopolskim Konkursie Matematyczno-Informatycznym „InstaLogik”. Zdobył także III miejsce w Międzyszkolnym Konkursie „PROste finanse, czyli BANKowe zagadki”. Wspólnie z kolegą z klasy zajął II miejsce w III Międzyszkolnym Konkursie Matematyczno-Przyrodniczym „Co dwie głowy to nie jedna”.

Antoni reprezentował szkołę w licznych konkursach i wydarzeniach, m.in. w Międzynarodowym Konkursie Informatycznym „BÓBR 2025”, Ogólnopolskim Konkursie „Konik Szachowy Extra”, gminnym etapie „Ogólnopolskiego Turnieju Wiedzy Pożarniczej” oraz grze miejskiej „Zainwestuj w planetę”, w której wraz ze swoją drużyną zajął IV miejsce.

Uczeń aktywnie uczestniczy również w życiu sportowym szkoły. Wraz z drużyną zdobył III miejsce w miejskim „Turnieju Mini Piłki Nożnej” oraz III miejsce w „Mistrzostwach Ostrowca Świętokrzyskiego w Mini Piłce Ręcznej Chłopców”. Reprezentował szkołę także podczas „Lekkoatletycznego Turnieju Miast nad Kamienną”, podczas którego nasza drużyna awansowała do finału.

Antoni angażuje się także społecznie — uczestniczył w akcjach PCK “Gorączka Złota” i Lidla “Szkoły Pełne Talentów”. Pomagał w organizacji szkolnych etapów konkursów informatycznych oraz wspierał kolegów w przygotowaniach do tychże konkursów. Jest aktywnym członkiem SKKT i bardzo chętnie poszerza swoją wiedzę o regionie świętokrzyskim uczestnicząc w licznych rajdach i wycieczkach edukacyjnych.

Antoni stanowi wzór do naśladowania dla innych uczniów. Cechuje go wysoka kultura osobista, skromność oraz szacunek wobec nauczycieli i rówieśników. Jest osobą odpowiedzialną, na której zawsze można polegać. Swoją postawą buduje pozytywną atmosferę w klasie i godnie reprezentuje naszą szkołę.

## Antoni Stadryniak - Uczeń Roku - PSP Nr 10

**Klaudia Kula**, uczennica klasy VIII b Publicznej Szkoły Podstawowej Nr 14 im. Orląt Lwowskich w Ostrowcu Świętokrzyskim, to osoba, która w pełni zasługuje na zaszczytny tytuł „Ucznia Roku”. Jej postawa jest odzwierciedleniem łączenia najwyższych wyników w nauce, sukcesów sportowych oraz bezinteresownego zaangażowania w pomoc drugiemu człowiekowi. Z równym sukcesem i pasją zgłębia tajniki nauk humanistycznych, jak i przyrodniczo-matematycznych. Dwukrotnie wyróżniona „Srebrną tarczą”. W I półroczu roku szkolnego 2025/26 uzyskała średnią ocen 5,75 i wzorowe zachowanie.

Dowodem jej pracy są sukcesy na szczeblu ogólnopolskim, wojewódzkim oraz powiatowym. Klaudia wywalczyła m.in. V miejsce w Polsce w XXXIII Ogólnopolskiej Olimpiadzie Zdrowia PCK. Znalazła się w gronie 32 najlepszych uczniów spośród ponad 25 tysięcy uczestników z całej Polski. Reprezentowała tam nie tylko naszą szkołę i miasto, ale całe województwo świętokrzyskie. Poza wykazaniem się ogromną wiedzą, miała okazję przedstawić działania prozdrowotne, których była inicjatorką. Między innymi rozpropagowała w społeczności uczniowskiej akcję „Zdrowo Zakręcona Czternastka”. Zdobyła tytuł Finalistki IX Wojewódzkiego Konkursu Kuratoryjnego z Języka Polskiego oraz tytuł laureatki V Powiatowego Turnieju Wiedzy o Krajach Niemieckojęzycznych oraz XXX Diecezjalnego Konkursu Wiedzy Biblijnej „Z Pismem Świętym w Trzecie Tysiąclecie”. Klaudia biegle posługuje się językiem angielskim, co potwierdza zdobyty przez nią międzynarodowy certyfikat na poziomie B1. Zajęła również I miejsca w szkolnych konkursach: językowym, literackim, historycznym, i w konkursie „Mistrz głośnego czytania”.

Klaudia od najmłodszych lat udowadnia, że sport jest jej żywiołem. Po latach sukcesów w tańcu hip-hop, od 2023 roku realizuje się jako licencjonowana zawodniczka Polskiego Związku Lekkiej Atletyki. Do jej najważniejszych triumfów należą złote medale w skoku w dal (I Memoriał im. K. Jarosa) oraz w biegu na 300 metrów (V Olimpiada Świętokrzyska). Zdobyła I miejsce zarówno w klasyfikacji indywidualnej, jak i drużynowej podczas Ostrowieckich Biegów Niepodległości.

Klaudia jest osobą niezwykle skromną, spokojną i pełną osobistej kultury. Cieszy się sympatią i zaufaniem rówieśników, czego dowodem jest coroczny wybór do samorządu klasowego. Angażuje się w zbiórki żywności dla „Caritas”, w szkolne kiermasze charytatywne oraz systematycznie niesie pomoc bezdomnym zwierzętom.

Klaudia Kula to nie tylko wzorowa uczennica i utalentowana sportsmenka, ale przede wszystkim wartościowy młody człowiek o wielkim sercu.

## Klaudia Kula - Uczeń Roku - PSP Nr 14

eprasa.pl 42eb28e960

**Klaudia Kosmala** jest uczennicą klasy VIII a szkoły podstawowej w Zespole Szkół Ogólnokształcących Mistrzostwa Sportowego w Ostrowcu Świętokrzyskim. Wyróżnia się dojrzałym podejściem do obowiązków szkolnych oraz konsekwentnie rozwija swoje zainteresowania, szczególnie w zakresie szachów, biologii i działalności społecznej. Szachami pasjonuje się od siódmego roku życia. Do jej osiągnięć należą m.in. dwukrotny udział w Olimpiadzie Świętokrzyskiej w szachach oraz tytuł finalistki Ogólnopolskiej Olimpiady Antysmogowej – Konkursu Wiedzy o Powietrzu i Zmianach Klimatu.

Klaudia jest osobą wszechstronną, zaangażowaną społecznie i wrażliwą na potrzeby drugiego człowieka. Uczestniczy w licznych akcjach charytatywnych oraz aktywnie działa w szkolnym wolontariacie. Od kilku lat jest również wolontariuszką w Centrum Wolontariatu w Ostrowcu Świętokrzyskim. Zdobyła tytuł „Wolontariusza Roku 2025” oraz II miejsce w konkursie na Szkolny Plan Rozwoju Wolontariatu. Dzięki tym inicjatywom udało się wesprzeć Dom Dziecka w Denkowie poprzez zakup odkurzacza. W bieżącym roku szkolnym współorganizowała zbiórkę zabawkowych dinozaurów dla dzieci z Gambii oraz prelekcję dotyczącą pielęgnacji roślin doniczkowych dla młodzieży, co świadczy o jej dużych zdolnościach organizacyjnych i umiejętności angażowania się w działania na rzecz innych. Aby dalej rozwijać swoje kompetencje i zainteresowania, uczestniczy w comiesięcznych spotkaniach w Kielcach realizowanych w ramach projektu „DigiTalk: Kierunek UE”. Zakwalifikowała się również na obóz „GLOBUS” dla wolontariuszy. Klaudia była przewodniczącą Samorządu Uczniowskiego Szkoły Podstawowej Mistrzostwa Sportowego w roku szkolnym 2024/2025 i z tej funkcji wywiązywała się doskonale.

Jej aktywność społeczna została dostrzeżona i doceniona, dzięki temu Klaudia została wybrana na Radną Młodzieżowej Rady Miasta Ostrowca Świętokrzyskiego kadencji 2025–2027, uzyskując ósmy wynik spośród wszystkich kandydatów. W Młodzieżowej Radzie Miasta pracuje w Komisji ds. Edukacji i Współpracy z Samorządami, której jest przewodniczącą, a także aktywnie działa w Komisji ds. Ekologii i Infrastruktury.

Klaudia osiąga bardzo wysokie wyniki w nauce, uzyskując średnie końcoworoczne powyżej 5,0. Jest również stypendystką „Regionalnego Programu Stypendialnego dla uczniów szkół podstawowych” Urzędu Marszałkowskiego Województwa Świętokrzyskiego.

Klaudia Kosmala jest osobą ambitną, odpowiedzialną i zaangażowaną społecznie. Swoją postawą i osiągnięciami godnie reprezentuje szkołę oraz stanowi wzór dla rówieśników.

## Klaudia Kosmala - Uczeń Roku - ZSOMS

**Zofia Gębura** jest uczennicą klasy VIII a Katolickiej Publicznej Szkoły Podstawowej im. św. Zygmunta Szczęsnego Felińskiego w Ostrowcu Świętokrzyskim. Jest osobą empatyczną, angażującą się w życie szkoły i klasy. Prezentuje wysoki poziom kultury osobistej oraz szeroki wachlarz zainteresowań.

Brała udział w licznych konkursach przedmiotowych. Jest finalistką Powiatowego Konkursu wiedzy o krajach niemieckojęzycznych, zajęła wysokie - III miejsce w konkursie z j. niemieckiego „Językomaniacy”. Innymi osiągnięciami Zosi są: III miejsce w Powiatowym Konkursie „Biologia i chemia gwarantem Twojego zdrowia”, tytuł Finalistki II Wojewódzkiego Konkursu z zakresu profilaktyki HIV/AIDS i chorób przenoszonych drogą płciową. Jest również półfinalistką Olimpiady Historycznej Juniorów.

Posiada uprawnienia na pilotowanie bezzałogowych statków powietrznych.

Reprezentuje szkołę będąc w asyście Pocztu Sztandarowego Szkoły. Aktywnie angażuje się w wolontariat szkolny, podejmując działalność na rzecz potrzebujących. Zofia jest uczennicą lubianą przez koleżanki i kolegów.

## Zofia Gębura - Uczeń Roku - Katolicka PSP

**Kaya Maziarczuk** – duma i wszechstronny talent Szkoły Podstawowej w Częstocicach im. Kawalerów Orderu Uśmiechu

Kaya to niezwykle utalentowana, ambitna i wszechstronna dziewczynka, która z pasją rozwija swoje zdolności muzyczne, językowe oraz aktorskie, będąc jednocześnie wzorem do naśladowania dla rówieśników.

Rok szkolny 2025/2026 to dla Kai czas pasma spektakularnych sukcesów. Jej ogromne predyspozycje językowe potwierdza zdobycie prestiżowego Certyfikatu Cambridge z języka angielskiego na poziomie B1 Preliminary. To jednak nie wszystko – Kaya udowodniła swoją biegłość językową oraz miłość do literatury, docierając do etapu wojewódzkiego ogólnopolskiego konkursu „Reading brings us unknown friends”.

Swoją wrażliwość na sztukę i kulturę uczennica najpełniej wyraża na scenie. Jako wokalistka szkolnego zespołu muzycznego godnie reprezentuje barwy swojej placówki. Dnia 19 maja 2026 r. wraz z zespołem wywalczyła pierwsze miejsce w powiatowym konkursie „Sounds English”, którego finał odbył się w Państwowej Szkole Muzycznej w Ostrowcu Świętokrzyskim. Głos i charyzma Kai zachwyciły zarówno jury, jak i publiczność. Dziewczynka doskonale odnajduje się także w roli aktorki. Angażuje się w spektakle szkolnego koła teatralnego, prezentując swoje umiejętności podczas powiatowego konkursu „Wiosenna Książkomania” oraz w trakcie uroczystych obchodów święta patrona szkoły w Ostrowieckim Browarze Kultury.

Kaya Maziarczuk to prawdziwa ambasadorka wartości, jakie niesie ze sobą imię Kawalerów Orderu Uśmiechu. Jej pasja, pracowitość i wielkie serce sprawiają, że cała społeczność szkolna jest z niej ogromnie dumna.

## Kaya Maziarczuk - Uczeń Roku - SP w Częstocicach

**Jagoda Borek** jest uczennicą klasy VIII Niepublicznej Szkoły Podstawowej im. Stanisława Konarskiego. Od początku edukacji osiąga bardzo wysokie wyniki w nauce. Średnia jej ocen na koniec ubiegłego roku szkolnego wyniosła 5,85.

Jagoda wyróżnia się wzorowym zachowaniem, systematycznością i sumiennym przygotowaniem do zajęć. Jest lubiana przez rówieśników, którzy co roku obdarzają ją zaufaniem, powołując do samorządu klasowego, a jej kreatywne pomysły oraz talent organizatorski pozwalają na efektywne działania na rzecz klasy i szkoły.

Uczennica chętnie bierze udział w konkursach przedmiotowych, osiągając liczne sukcesy. W bieżącym roku szkolnym została laureatką IX Wojewódzkiego Konkursu z Języka Polskiego oraz finalistką VII Ogólnopolskiej Olimpiady Literatury i Języka Polskiego dla Szkół Podstawowych. Zajęła także III miejsce w VI Powiatowym Konkursie Matematyczno-Językowym „Maths & English - My Passion” oraz jako współautorka projektu „Ice& Roll” I miejsce w konkursie na najlepszy „Mini Biznesplan” zorganizowany przez Centrum Rozwoju Lokalnego.

W ramach zainteresowań pozaszkolnych Jagoda uczęszcza do szkoły muzycznej, gdzie uczy się gry na pianinie, znajduje również czas na swoją pasję czytelniczą oraz harcerstwo.

## Jagoda Borek - Uczeń Roku - NSP im. S. Konarskiego

eprasa.pl 42eb28e960

NUMER 22(3708)
1 czerwca 2026 R.
Gazeta Ostrowiecka

# Tłumy na juwenaliach ANSG.

## „Modelki" głównym magnesem

Studenci Akademii Nauk Stosowanych im. Józefa Gołuchowskiego w Ostrowcu Świętokrzyskim świętowali 30-lecie Uczelni podczas „Ostrych Juwenaliów". Dziedziniec Ostrowieckiego Browaru Kultury pękał w szwach, a główna gwiazda zespół „Modelki" nie zawiódł fanów i dał dynamiczne, taneczne show. Wcześniej wystąpił **Szymon Wydra & Carpe Diem**, który przypomniał swe największe przeboje oraz ostrowieckie składy **„Plama"** oraz **„Viśniewska".**

Głównym punktem wydarzenia było przekazanie symbolicznych kluczy do miasta przez prezydenta **Artura Łakomca** i starostę **Agnieszkę Rogalińską** na ręce przedstawicieli samorządu studenckiego. **pas, am**

# Czytajmy dzieciom

W czwartek Miejska Biblioteka Publiczna w Ostrowcu Świętokrzyskim przyłączyła się do ogólnopolskiej kampanii społecznej „Cała Polska czyta dzieciom". Otwarcie akcji rozpoczął prezydent miasta **Artur Łakomiec,** czytając „Cukiernie Pana Pączka" autorstwa **Doroty Gellner**. Z dużą ciekawością i radością w przybliżane przez prezydenta historyjki wsłuchiwały się przedszkolaki z ostrowieckich placówek: Przedszkola Publicznego nr 12 oraz Przedszkola Publicznego nr 19.

-Po raz kolejny przyłączyliśmy się do akcji „Cała Polska czyta dzieciom" . Akcja odbywa się 25 raz. To jest bardzo fajna, dobra akcja, która ma oczywiście przypomnieć i pokazać wartość czytania, ale w tym przypadku wartość czytania dzieciom przez dorosłych. Wiemy, że powinno się czytać od najmłodszych chwil dzieci. Bardzo dobrze jak czytają rodzice, dziadkowie, najbliżsi, nie tylko panie nauczycielki. Specjaliści zalecają, aby czytać przynajmniej 20 minut dziennie.

- W czasach mojej młodości to był standard w takim wydaniu, że rodzice, babcie, dziadkowie czy opiekunowie nam czytali- mówi prezydent miasta A. Łakomiec. Swoim dzieciom czytałem, były to nasze ulubione wieczory. Takie wspomnienie jest na pewno miłe. My nieustannie namawiamy, aby czytać dzieciom nie tylko od święta, ale czytać na co dzień, czego przykładem jest nasza Miejska Biblioteka Publiczna w Ostrowcu Świętokrzyskim. Ta popularność czytelnictwa wraca, dużo osób korzysta z tradycyjnej książki, to nas bardzo cieszy.

**/jbo/**

# Dawid Sala z Grand Prix VI Konkursu Akordeonowego!

To była prawdziwa uczta dla ducha! Już po raz VI młodzi artyści województwa świętokrzyskiego prezentowali swoje talenty muzyczne podczas Konkursu Akordeonowego, który odbył się w Państwowej Szkole Muzycznej I stopnia w Ostrowcu Świętokrzyskim. Wszystkich uczestników i gości powitała dyrektor szkoły **Ewa Jurkowska – Siwiec**. Konkurs Akordeonowy w ostrowieckiej PSM odbywa się co dwa lata. W tym roku w konkursie wzięło udział 17 solistów i 3 zespoły z sześciu szkół muzycznych. Komisji konkursowej przewodniczyła polska akordeonistka prof. dr hab. **Elwira Śliwkiewicz – Cisak** z Uniwersytetu Marii Curie – Skłodowskiej w Lublinie, która podkreśliła wysoki poziom prezentacji oraz ogromną trudność komisji przy podejmowaniu werdyktów. Jak mówiła pani profesor, podczas gali wręczania nagród – wszyscy uczestnicy konkursu są zwycięzcami. Nagrody jury przyznało w czterech kategoriach. W kategorii AI miejsca zdobyła **Zofia Kucharska** z ZPSM w Kielcach, II miejsce – **Wiktor Kłyciński** z ZPSM w Kielcach oraz III Miejsce – **Iga Bobińska** z PSM I st. w Końskich. Wyróżnienia otrzymali: **Marcin Anioł** ZPSM w Kielcach, **Iwo Ganszyniec – Łakomy** z SM I st. w Busku – Zdroju oraz **Wiktoria Kamoda** z PSM I st. w Końskich. W kategorii B – I miejsce zdobył **Tymoteusz Stodulski** z ZPSM w Kielcach, II miejsce – **Natalia Stachera** z PSM I st. w Końskich i **Mateusz Bednarczyk** z PSM I st. w Skarżysku – Kamiennej oraz III miejsce – **Wojciech Kacperski** z PSM I st. w Końskich i **Jan Korban** z ZPSM w Kielcach. Wyróżnienia otrzymali: **Gabriela Ćwiertnia** z SM I st. w Busku – Zdroju i **Oliwia Ir** z PSM I st. w Ostrowcu Świętokrzyskim. W kategorii C – I miejsce i Grand Prix zdobył **Dawid Sala** z PSM I st. w Ostrowcu Świętokrzyskim, II miejsce **Błażej Sylwester** z SM I st. w Pińczowie oraz III miejsce – Zenon Habryło z SM I st. w Busku – Zdroju. Wyróżnienie otrzymała **Aleksandra Latek** z PSM I st. w Ostrowcu Świętokrzyskim. W kategorii D – zespoły kameralne I miejsce zdobyło trio akordeonowe z PSM I st. w Skarżysku -Kamiennej – **Mateusz Bednarczyk**, **Stepan Kyrychenko** i **Jakub Kępas** oraz duet akordeonowy z PSM I st. w Ostrowcu Świętokrzyskim – **Aleksandra Latek** i **Oliwia Ir**. II miejsce zdobył kwintet akordeonowy z PSM I st. w Końskich – **Natalia Stachera, Iga Bobińska, Wiktoria Kamoda, Wojciech Kacperski** i **Bartosz Opala**. Laureaci otrzymali dyplomy i puchary, a także gratulacje i owacje od zaproszonych gości, wśród których byli: senator **Jarosław Rusiecki, poseł Andrzej Kryj,** naczelnik Wydziału Zdrowia, Edukacji, Kultury, Sportu i Turystyki, **Mariusz Łata**, dziekan Kapituły Kolegiackiej dekanatu ostrowieckiego ks. **Jan Sarwa**, nauczyciele i opiekunowie młodych artystów. Zwieńczeniem gali był koncert laureatów, który poprzedził minirecital **Macieja Cedro**, zwycięzcy V Konkursu Akordeonowego, który odbył się w 2024 roku. Była to wspaniała podróż poprzez piękne dźwięki wydobywane z niezwykłym pietyzmem przez młodych artystów – bohaterów wieczoru. Dumy z osiągnięć laureata Grand Prix – **Dawida Sali** nie krył nauczyciel klasy akordeonu PSM w Ostrowcu Świętokrzyskim, a jednocześnie pomysłodawca konkursu **Zbigniew Swat**, który podkreślił, że jest bardzo zadowolony z prezentacji wszystkich swoich uczniów. Gratulujemy ! **A. Mroczek**

# Renata Nowek z tytułem mistrza ortografii

W miniony piątek Miejska Biblioteka Publiczna w Ostrowcu Świętokrzyskim ogłosiła wyniki zorganizowanego I Dyktanda dla Dorosłych „I Ty możesz zostać ...Mistrzem Ortografii". I miejsce i tytuł Mistrza Ortografii zostały przyznane **Renacie Nowek**, II miejsce zajął **Grzegorz Partyka**, III miejsce- **Elżbieta Lipka**. Dyplomy za uczestnictwo otrzymali: Agnieszka Oszczudłowska, Beata Gronkiewicz, Iwona Zielińska. Nagrody i dyplomy wręczyli miłośnikom ortografii z MBP dyrektor **Paweł Górniak** oraz **Edyta Wojtiuk- Wołodkiewicz**.

- Nie spodziewałam się wygranej, ale liczyłam na to, że napiszę dobrze- mówi o swoim sukcesie w I Dyktandzie dla Dorosłych Renata Nowek. Dyktando dla mnie nie było zbyt trudne, czytałam trudniejsze dyktanda. Na to dyktando przyszłam bez przygotowania. Troszkę się pochwalę, kiedyś byłam olimpijką przedmiotową z języka polskiego. Uważam, że warto jest pisać poprawnie, dlatego, że świadczy to o kulturze języka. Dla niektórych język polski jest trudny. I pisanie poprawnie zgodnie z zasadami słownikowymi jeśli chodzi o ortografię i gramatykę jest wyzwaniem dla wielu osób. Zdarza się, że słowniki, które mamy w telefonach, smartfonach narzucają nam pisownie z błędami.

Przyjemnym zwieńczeniem ogłoszonego konkursu był otwarty dla każdego koncert **Jacka Pastuszko**.

-Jestem muzykiem, w zasadzie muzykantem, bo nie mam wykształcenia muzycznego, żeglarzem, karateką - mówi o sobie J. Pastuszko. Usłyszymy piosenki z krainy łagodności, będzie trochę coverów, będzie trochę mojej muzyki do wierszy Bożeny Spryńskiej i Grzegorza Szafoni. To będzie gitara, harmonijka ustna i wokal.

**/jbo/**

eprasa.pl 42eb28e960

**USŁUGI**

»NAPRAWA TELEWIZORÓW, tel. 695 63 55 22

531/26/f

»TRANSPORT OSOBOWY ( do 31 osób i 9 osobowy) i TOWAROWY, tel. 601 99 37 17

534/26/f

**»HYDRAULIKA „INSTALATOR", tel. 607 093 023**

432/26/f

»CZYSZCZENIE DYWANÓW, TAPICERKI I VERTICALI I INNE, tel. 608 491 404

532/26/f

**»PARKIET – UKŁADANIE, CYKLINOWANIE BEZPYŁOWE 100%!, MATERIAŁY WŁASNE I POWIERZONE, tel. 604 578 046**

388/25/f

**»KOMPLEKSOWE WYKOŃCZENIA WNĘTRZ: GLAZURA, TERAKOTA, PANELE, GŁADŹ, MALOWANIE, SZTUKATERIA, KAMIEŃ, tel. 604 578 046**

388/25/f

»DACHY, USŁUGI DEKARSKO - CIESIELSKIE, DOCIEPLENIA BUDYNKÓW I PODDASZY, tel. 503 541 952

537/26/f

»UKŁADANIE KOSTKI BRUKOWEJ tel. 517 913 143

537/26/f

»NAPRAWA TELEWIZORÓW, INSTALACJA ANTEN., inż K. Suswał, tel. 504 137 512

536/26/f

»DACHY KOMPLEKSOWO, PAPY TERMOZGRZEWALNE, tel. 887 573 041

357/26/f

»HYDRAULIKA - „MONTREM", tel. 604 782 127

356/26/f

**»MALOWANIE, SZPACHLOWANIE Z DOCIERANIEM BEZPYŁOWYM, tel. 606 610 143**

533/26/f

»BUSY I AUTOKARY DO WYNAJĘCIA, KRAJ – ZAGRANICA, tel. 606 85 36 31

310/26/f

**»TRANSPORT TOWAROWY, PRZEPROWADZKI, TEL. 600 480 394**

478/26/f

**»DACHY KOMPLEKSOWO, tel. 501 699 049**

535/26/f

**»PIACH, ŻWIR, ZIEMIA OGRODOWA – DO 4 TON, TEL. 600 480 394**

478/26/f

**»UTYLIZACJA MEBLI, AGD, WYWÓZ GRUZU, TEL. 600 480 394**

478/26/f

**»NAPRAWA SPRZĘTU AGD – T. KRAKOWIAK, ul. MICKIEWICZA 18, tel. 41 262 64 20, 601 547 621**

433/26/f

»UKŁADANIE KOSTKI BRUKOWEJ, tel. 887 573 041

357/26/f

»OGRODZENIA BETONOWE, PRODUKCJA I MONTAŻ OGRODZEŃ., tel. 533 499 469, 693 742 863

379/26/f

»USŁUGI KOPARKĄ , UKŁADANIE KOSTKI, tel. 533 499 469, 693 742 863

379/26/f

»ROZBIÓRKI, WYRÓWNYWANIE TERENÓW, tel. 533 499 469, 693 742 863

379/26/f

»OCIEPLENIA, MALOWANIE, ELEWACJE, tel. 508 479 339

315/26/f

»MALOWANIE DACHÓW TEL. 604217219

377/26/f

»OGRODY, WYCINKA DRZEW, PIELĘGNACJA, tel. 600 989 114

459/26/f

»SZYBKIE, TANIE MALOWANIE, tel. 502 424 902

583/26/f

»KOŁDREX. Z KLIENTA STARYCH PIERZYN, KOŁDER SZYJEMY NOWE KOŁDRY, PODUSZKI. PRANIE PIERZA. NIE SKUPUJEMY PIERZA. TEL. 605 968 059, www.koldrex.pl

567/26/f

»USŁUGI REMONTOWO – BUDOWLANE, TEL. 512 929 730

570/26/f

**SPRZEDAM**

»Działka budowlana 800 m kw., ul. Zamłynie. W ulicy pełne uzbrojenie, tel. 798 233 880

557/26/f

»Działka budowlana 30 arów, tel. 789 11 80 50

516/26/f

**»Zbiorniki na wodę (mauzery) 1000 l., tel. 600 480 394**

478/26/f

**»Ziemia ogrodowa, przesiana, tel. 600 480 394**

478/26/f

»Drewno rozpałowe, suche, drobne, tel. 600 480 394

478/26/f

»Drewno opałowe, tel. 887 573 041

311/26/f

**LOKALE**

**»Do wynajęcia kawalerka w Warszawie, tel. 695 607 696**

558/26/f

»Sprzedam mieszkanie 30 m kw., komfortowe, tel. 789 11 80 50

516/26/f

**OGRODZENIA PANELOWE**
**OGRODZENIA BETONOWE**
**SŁUPKI, PODMURÓWKI**
**NISKIE CENY**
**BODZECHÓW TEL. 697 625 675**

Ostrowiec ul. Polna 15
(Hala Handlowa)
tel.: 041/263-04-38
GRYF finance
KREDYTY
Oferta wielu banków
od 1.000 do 200.000 zł
Gotówkowe i konsolidacyjne
SZYBKIE POŻYCZKI
od 200 do 10.000 zł
UBEZPIECZENIA
Auto polisa taniej do 50%
Zmień OC, AC na tańsze !
OPŁATY EKSPRESOWE
np.:Energia: 1,45 zł, VECTRA: 1,45 zł

**MEDYCZNE**

»PODOLOG. PIELĘGNACJA STÓP, OS. PUŁANKI 11, tel.790 258 275

477/26/f

**TOWARZYSKIE**

**»Spotkania towarzyskie tel. 782 722 572**

562/26/f

**Ostrowiecka Spółdzielnia Mieszkaniowa w Ostrowcu Św. ul. Kochanowskiego 5**
ogłasza przetarg dwustopniowy nieograniczony na zadanie pn.
**„Remont elewacji budynków mieszkalnych wielorodzinnych w zasobach OSM polegający na ociepleniu ścian zewnętrznych".**

W przetargu mogą brać udział Oferenci, którzy spełniają warunki określone w specyfikacji istotnych warunków zamówienia – do nabycia w siedzibie Zamawiającego lub pocztą elektroniczną (w cenie 30 zł) po dokonaniu wpłaty na konto OSM.

Oferty należy składać w siedzibie OSM w Ostrowcu Św. ul. Kochanowskiego 5 do dnia **17.06.2026 r. do godz. 9.00.** Więcej informacji na stronie: **www.osm.ostrowiec.pl** oraz pod nr **tel. 41 263 10 84** - Dział Nadzoru i Eksploatacji

# Wędkarstwo

opracowanie Zbigniew Kutyła, zbigniewkutyla@wp.pl, tel. 600 859 924

## ...Linia brzegowa jest przesunięta i nie ma praktycznie roślinności...

***Zbiornik Brody Iłżeckie, woda spuszczona podczas tarła ryb. Od mostu w Dziurowie do mostu w Stykowie tarlisko, którego już praktycznie nie ma. Mnóstwo padniętych ryb na całym zbiorniku. Jaki ma sens zarybienie, jak ta ryba w takich warunkach i jakości wody nie wytrzyma i większość prawdopodobnie padnie w ciągu tygodnia. Jak każdy doskonale wie, sandacz jest rybą delikatną. Dodatkowo, przy tak niskim poziomie wody, latem będzie pewnie przyducha. Ryba powinna mieć warunki do naturalnego tarła i rozrodu. Zarybianie ok, ale nie do wody, w której ryby zdychają.***

**Janek**

**Taki tekst zobaczyłem kilka dni temu. Dokładnie po dodaniu wpisu przez Okręg PZW w Kielcach o zarybieniach. Napisał go Janek, który wiem, że bardzo dobrze zna zbiornik Brody i mu na nim po prostu zależy. Czy tylko jemu?**

**I temat zrobił się bardzo rozwojowy, bo czasu na jakieś działania zostało bardzo niewiele. Janek pisze, ale czy uda mu się zatrzymać zaplanowane zarybienie? Czy ważniejszy jest papier i wykonanie planu? A może nie ma przeciwskazań do zarybienia i wszystko będzie dobrze? Pewnie o tym dowiemy się wkrótce.**

27.05.2026 r. (taki jest plan zarybień okręgowych)

Miętus narybek letni - obwód rybacki rzeki Kamienna nr 2 oraz rzeki Czarna Konecka nr 1 Sandacz narybek letni - obwód ryb. rzeki Czarna Konecka nr 1, Kamienna nr 2, zb. Brody Iłżeckie na rzece Kamienna nr 1, zb. Wióry na rzece Świślina nr 1.

**- I jeszcze taki tekst świadczący, o tym, że ta osoba wie o czym pisze. Został wysłany w komentarzu o zarybieniach**

- Ponawiam zapytanie do Okręg PZW w Kielcach. Czy zarybienie nie powinno być przełożone ze względu na obecną sytuację na zbiorniku? Ryba nie ma naturalnego miejsca do schronienia. Linia brzegowa jest przesunięta i nie ma praktycznie roślinności. Wody spadło około 2 m od początku marca i nadal ubywa. Zgodnie z ustaleniami woda w okresie tarła nie powinna być opuszczana ze względu na ochronę środowiska. W okolicach mostu w Stykowie cały czas płynie oleista plama. Nie wiem czy olej, czy inna substancja? Jakość wody i rybostan jest w coraz gorszym stanie pomimo tak licznych zarybień każdego roku. Mijają dni, a odpowiedzi ze strony Okręgu Kielce brak. Czy taka bierność i brak odpowiedzi ze strony Władz Okręgu jest w porządku w stosunku do wędkarzy, którzy co roku opłacają zezwolenia wędkarskie? Przecież duża część z tych pieniędzy powinna być właśnie przekazana na zagospodarowanie i ochronę wód.

**- Ok, tyle dzisiaj Janek. Za godzinkę jadę na zbiornik i może z kimś uda mi się porozmawiać. Zbiornik duży, a ja mam też tyle samo czasu. Zaczynam od tamy, na której coś się dzieje. Panowie wrzucają węże do zbiornika i pod dużym ciśnieniem wypłukują chyba roślinność z betonów na tamie. Wygląda na to, że będą kładzione fugi, spoiny? To moje domysły. Opieram się o beton i zagaduję kogoś, kto równie jak ja jest zaskoczony tą całą sytuacją. Nie wie Pan co tu się dzieje? – pytam. I opiszę, co usłyszałem. A było tego całe mnóstwo, bo mój rozmówca znał dobrze temat.**

- Chyba to dalszy etap remontu tamy, trzeci? Miejscowy Wójt informował, że został zakończony II etap, ale o tym, że jest jeszcze chyba kolejny, już nie. Wspominał, również że woda wróci do normalnego stanu i tak też było w marcu tego roku. Później na nowo zaczęto ją spuszczać. No, bo co tu robią niby (wspomniałem o nich wcześniej – aut) Ci ludzie?

Tama zbiornika Brody 27 maj 2026 r.

Wie Pan, w maju Okręg Kielce odwołał zawody, bo wzdłuż linii brzegowej (obok ul. Panoramicznej) wyrosła linia traw w obszarze wody, która była świetnym miejscem do tarła ryb. Aby nie niszczyć ikry i nie zakłócać tarła, zawody nie odbyły się, co było bardzo dobrym posunięciem. Kilka dni później woda spadła, a roślinność, która miała służyć jako miejsce złożenia ikry, znalazła się na brzegu. Ile ryb zdołało ją złożyć, a ile zostało zniszczone, nie wiemy. Ile przepadło przez takie działanie? Dziesiątki, setki a może miliony sztuk? To jest równowartość ogromnych pieniędzy, których się nie da policzyć. Czy kiedyś ktoś poniesie za to karę? Brakuje w tym logiki.

**- Na potrzebę planowanych prac remontowych tamy została wydana w 2019 roku decyzja środowiskowa, która mówi wyraźnie, że w okresie tarła ryb nie należy upuszczać wody na zalewie. Obniżanie poziomu lustra wody powinno nastąpić po okresie tarłowym, czyli od 1 września do końca grudnia. Ale czy ta decyzja jest nadal aktualna?**

- Nie wiem. Ma kilka lat, została wydana przez Wójta Gminy Brody, może warto spytać w Urzędzie Gminy.

**- Rozmawialiśmy przy głównej tamie i niestety, ale smród na to nie pozwalał. Widać było leżące trupy ryb i pozostałości wody na betonach. Kilka leszczy na naszych oczach zdychało. Jak się okazało, mój rozmówca miał też sporą wiedzę na ten temat.**

**Ciąg dalszy w kolejnym numerze**

eprasa.pl 42eb28e960

NUMER 22(3708)
1 czerwca 2026 R.
Gazeta Ostrowiecka

# Ale jest faza - KSZO Ostrowiec gra w barażach!

***KP KSZO 1929 Ostrowiec Św. – Sparta Kazimierza Wielka 2:0 (0:0)**

*Bramki: 1:0 Łazarz 53' (k.), 2:0 Belych 92'

*KSZO: Drazik – P. Czajkowski, Gorzhui, Morys (72' Górski), Łazarz, D. Lisowski (72' Goc), Waleńcik, Marcinkowski (85' Siedlecki), Lepiarz, Nowak (46' Belych), Kroczek (72' P. Lisowski).

*Sparta:* Zieliński – Nowiński, Gil, Skiba (46' Ikwuka), Krawiec, Maderak, Sendor, Kowalski, Szewczyk, Daniel (77' Lis), Dudchenko.

Żółte kartki: Morys, Waleńcik, P. Czajkowski

Sobotnie spotkanie od samego początku toczyło się pod dyktando gospodarzy, którzy już w 5. minucie stworzyli pierwsze poważne zagrożenie. Po dalekim wrzucie z autu w pole karne i przytomnym odegraniu piłki, mocny strzał oddał Lepiarz. Futbolówka została jednak zablokowana przez jednego z defensorów Sparty i opuściła boisko. Kolejna groźna próba KSZO miała miejsce w 7. minucie. Tym razem po precyzyjnym dośrodkowaniu Waleńcik wyskoczył najwyżej w polu karnym, jednak jego strzał głową przeszedł tuż nad poprzeczką, trafiając w górną siatkę bramki. Goście z Kazimierzy Wielkiej starali się zagęszczać środek pola, co zmusiło gospodarzy do prób z dystansu. W 12. minucie mocne uderzenie oddał Kroczek, ale piłka poleciała prosto w rękawice dobrze ustawionego Tomasza Zielińskiego. Dla odmiany w 15. minucie chwila nieuwagi w defensywie KSZO mogła drogo kosztować gospodarzy. Błąd popełnił Łazarz, co natychmiast wykorzystał Dudchenko. Ukrainiec przejął piłkę i błyskawicznie odegrał ją do Maksa Krawca. Pomocnik gości przedryblował obrońców w polu karnym i oddał groźny strzał, jednak kapitalną interwencją popisał się Waleńcik, wybijając piłkę na rzut rożny.

Odpowiedź KSZO była natychmiastowa, choć nieskuteczna. Chwilę później kibice oglądali dwie bliźniacze akcje – ostre dośrodkowanie w pole karne trafiało na głowę Lepiarza, który jednak dwukrotnie uderzał niecelnie. Przy drugiej z tych sytuacji piłka po odbiciu spadła jeszcze pod nogi Gorzhuia, ale jego widowiskowa próba uderzenia z powietrza poszybowała wysoko nad bramką, celując prosto w okoliczne bloki przy ulicy Traugutta.

Najlepszą okazję w pierwszej połowie KSZO zmarnował w 34. minucie. Kroczek wyszedł w sytuacji sam na sam z Zielińskim i oddał strzał, ale górą był bramkarz. Futbolówka po jego interwencji wciąż zmierzała do siatki, jednak w ostatniej chwili z linii bramkowej wybił ją powracający Sendor. Przed gwizdkiem kończącym pierwszą część gry swoje szanse zmarnowali jeszcze Lepiarz, Gorzhui z dystansu oraz Krawiec po stronie Sparty. Chwilę przed przerwą groźną kontrę gości, napędzaną przez Daniela, w porę skasował Morys.

Na drugą połowę sztaby szkoleniowe zdecydowały się posłać na murawę zmienników. Roszady te ożywiły widowisko niemal od razu, kiedy to serią groźnych strzałów popisali się Gorzhui oraz wprowadzony chwilę wcześniej Belych, ale w obu sytuacjach bezbłędny okazał się Tomasz Zieliński.

Przełom w meczu nastąpił w 52. minucie. Po świetnym dośrodkowaniu Belycha, Lepiarz uderzył głową, ale piłka z impetem zatrzymała się na poprzeczce. Do odbitej futbolówki błyskawicznie dopadł Czajkowski i oddał mocny strzał, po którym sędzia dopatrzył się przewinienia obrońcy i wskazał na jedenasty metr. Do rzutu karnego podszedł **Piotr Łazarz** i niezwykle pewnym uderzeniem otworzył wynik spotkania, wyprowadzając KSZO na prowadzenie 1:0.

Gospodarze poszli za ciosem. Po rzucie wolnym i dośrodkowaniu Belycha, Łazarz zgrał piłkę, a uderzenie Lisowskiego zostało w ostatniej chwili zablokowane przez obrońców. Chwilę później oglądaliśmy piękną, składną akcję ostrowczan, po której w dogodnej sytuacji znalazł się Morys, jednak minimalnie przestrzelił. Szczęścia z dystansu szukał też Czajkowski, a dobijać akcję starał się Belych, niestety ponownie niecelnie.

Z biegiem czasu na boisku robiło się coraz bardziej nerwowo, a sędzia zmuszony był temperować ostre zagrania żółtymi kartkami. Po rzucie wolnym dla Sparty groźnie główkował Szewczyk, lecz piłka ostatecznie minęła światło bramki. Aby utrzymać intensywność gry, trenerzy obu ekip decydowali się na kolejne przetasowania, rzucając do boju świeżych zawodników. Kibice zamarli po raz kolejny, gdy po precyzyjnej wrzutce Belycha i zgraniu głową przez Gorzhuia, akcję strzałem zamykał Lepiarz, ale znowu zabrakło mu centymetrów. Chwilę po tej akcji arbiter ukarał żółtą kartką obrońcę KSZO. Waleńcik opuści w ten sposób nadchodzące mecze barażowe, co stanowi ogromną stratę dla zespołu. Po rzucie wolnym podyktowanym dla Sparty z 16. metra, do piłki podszedł Dudchenko, ale uderzył prosto w szczelnie ustawiony, ostrowiecki mur.

Końcówka spotkania przyniosła mnóstwo walki w środku pola, a arbiter doliczył do regulaminowego czasu gry 3 minuty. W 92. minucie KSZO zadał ostateczny cios. Po wysokim wybiciu piłkę w locie przejął Górski i popędził w stronę bramki rywali. Towarzyszył mu **Yevgeniy Belych**, który otrzymał idealne podanie od kolegi z zespołu i strzałem do pustej siatki zwieńczył kontratak, ustalając wynik meczu na 2:0. Chwilę później sędzia gwizdnął po raz ostatni, a w pełni zasłużone trzy punkty zostały w Ostrowcu Świętokrzyskim.... a na trybunach kibice hutniczej jedenastki śpiewali już tylko: „Ale jest faza - KSZO Ostrowiec gra w barażach!"

**FS**

## Wyniki i tabela IV grupy Betclic 3 Liga

Kolejka 34 -ostatnia: *Korona II Kielce-Wiślanie Skawina 4:1, *Czarni Połaniec - Avia Świdnik 2:3, *KSZO 1929 Ostrowiec Świętokrzyski- Sparta Kazimierza Wielka 2:0, *Naprzód Jędrzejów - Stal Kraśnik 0:3, *Podlasie Biała Podlaska - Wisła II Kraków 2:3, *Pogoń-Sokół Lubaczów - Star Starachowice 3:1, *Siarka Tarnobrzeg - Cracovia II 5:6, *Świdniczanka Świdnik - Sokół Kolbuszowa Dolna 0:1, Wisłoka Dębica - Chełmianka Chełm 1:2

| | | | |
|---|---|---|---|
| 1. Avia | 34 | 77 | 84-35 |
| 2.KSZO 1929 | 34 | 74 | 66-30 |
| 3. Chełmianka | 34 | 72 | 65-31 |
| 4. Korona II | 34 | 58 | 66-59 |
| 5. Star | 34 | 55 | 51-43 |
| 6. Czarni | 34 | 53 | 59-49 |
| 7. Podlasie BP | 34 | 52 | 60-48 |
| 8. Pogoń Sokół | 34 | 51 | 61-45 |
| 9. Wiślanie | 34 | 51 | 52-51 |
| 10. Wisła II | 34 | 49 | 67-58 |
| 11. Wisłoka | 34 | 48 | 37-35 |
| 12. Siarka | 34 | 43 | 59-52 |
| 13.Naprzód | 34 | 38 | 45-55 |
| 14. Sokół KD | 34 | 37 | 36-54 |
| 15. Stal K. | 34 | 34 | 42-52 |
| 16.Cracovia II | 34 | 33 | 44-71 |
| 17. Świdniczanka | 34 | 19 | 35-80 |
| 18. Sparta KW | 34 | 13 | 29-110 |

# Sensacyjny beniaminek na drodze KSZO. Wikęd Luzino to nie będzie spacerek! Barażowy mecz w środę o 19.29 przy ul. Świętokrzyskiej, chyba że PZPN...

Sensacyjny beniaminek z Pomorza, zawirowania wokół licencji– to wszystko stanowi tło nadchodzących baraży. Kolejnym przystankiem na drodze KSZO do upragnionej II ligi będzie zespół Wikęd Luzino. Jeśli ktokolwiek myślał, że to spotkanie będzie tylko formalnością, może się srogo zawieść.

Luzino to niespełna ośmiotysięczna miejscowość położona w województwie pomorskim. Tamtejszy klub od sezonu 2022/2023 funkcjonuje pod nazwą Wikęd Luzino (wcześniej KTS-K Luzino). Zmiana ta jest ściśle związana ze sponsorem tytularnym – firmą Wikęd, polskim producentem solidnych drzwi zewnętrznych, który działa na rynku od 2002 roku i właśnie w Luzinie ma swoją główną siedzibę oraz zakłady produkcyjne. Co ciekawe, od marca 2024 roku ambasadorem klubu i firmy jest znany polski sędzia, **Szymon Marciniak**.

Ekipa z Pomorza ma za sobą niezwykle udany sezon w II grupie 3. ligi. Wikęd aż do przedostatniej kolejki bił się o bezpośredni awans z Zawiszą Bydgoszcz. Ostatecznie to bezpośredni pojedynek w Bydgoszczy, zakończony zwycięstwem gospodarzy, przekreślił marzenia klubu z Luzina o zajęciu pierwszego miejsca.

Jakby emocji sportowych było mało, sporo dzieje się również w kwestiach formalnych. PZPN w pierwszej instancji nie przyznał zespołowi z Luzina licencji na grę w 2. lidze z powodu licznych braków w dokumentacji finansowej. Rywale mają czas na uzupełnienie brakującej dokumentacji do 5 dni od wydania decyzji. Jeśli tego nie zrobią, KSZO przejdzie bezpośrednio do drugiego etapu baraży, gdzie czeka już pierwszoligowy spadkowicz – Resovia Rzeszów. W kuluarach mówi się jednak, że uzupełnienie papierów nie będzie stanowiło problemu dla prężnie działającego sponsora i mecz odbędzie się zgodnie z planem.

Solidni ligowcy pod lupą: Uwaga na rosłych napastników!

Wikęd to zespół preferujący klasyczną formację 4-4-2. Kadra opiera się na solidnych ligowcach, a kilka nazwisk trzeba wziąć pod szczególną lupę. Za zdobywanie bramek odpowiada świetnie dysponowany, bardzo wysoki duet napastników: **Filip Sosnowski** (14 trafień) oraz **Piotr Kurbiel** (13 goli). Ich doskonałe warunki fizyczne i gra w powietrzu oznaczają, że obrona KSZO będzie musiała zachować najwyższą czujność przy dośrodkowaniach oraz stałych fragmentach gry.

Wspomniany Piotr Kurbiel to niezwykle doświadczony zawodnik, który ma na swoim koncie ponad 200 meczów na poziomie 2. ligi i jeden sezon na zapleczu Ekstraklasy w barwach Pogoni Siedlce. W przeszłości reprezentował też barwy m.in. Stomilu Olsztyn, GKS-u Katowice czy Olimpii Elbląg.

Kibice z naszej grupy powinni doskonale kojarzyć **Michała Karlikowskiego**. Pomocnik ten zimą przeniósł się na Pomorze ze Staru Starachowice i błyskawicznie stał się czołową postacią drużyny z Luzina, grając większość meczów rundy w wyjściowym składzie.

Istotnymi punktami drużyny są także inni doświadczeni gracze: pomocnik **Dawid Szałecki** (poprzedni sezon spędził w drugoligowej Olimpii Elbląg) oraz **Robert Ziętarski**, który przez kilka sezonów występował w 2. lidze, ma doświadczenie z zaplecza polskiej Ekstraklasy, a także z niemieckich boisk w 3. Bundeslidze. Dostępu do bramki strzeże natomiast **Marcin Staniszewski** – golkiper z bogatym CV, który w przeszłości grał m.in. w Puszczy Niepołomice i Bytovii Bytów.

**Jedno jest pewne, czeka nas naprawdę ciężkie i wymagające spotkanie. Wszyscy na stadion przy ulicy Świętokrzyskiej w środę 3 czerwca o 19.29 początek spotkania... chyba, że PZPN zdecyduje co innego**

## Spod szatni: Paweł Czajkowski (kapitan KSZO 1929)

- Można powiedzieć, że najważniejsze jest to, że mamy trzy punkty. Ten mecz już za nami i wiemy, co czeka nas w środę, więc teraz musimy skupić się właśnie na tym, a nie na tym, co wydarzyło się dzisiaj. Cieszymy się ze zwycięstwa, ale powinniśmy wcześniej zamknąć ten mecz i spokojniej go kontrolować. Co do Wikędu Luzino mieliśmy już wstępne analizy. Na pewno wiemy, że to zespół bardzo mocny fizycznie, z wysokimi zawodnikami i groźnymi stałymi fragmentami gry. Na pewno musimy się dobrze przygotować, ale myślę, że piłkarsko będziemy lepsi.

**Więcej zdjęć Stanisława Dulnego na www.ostrowiecka.pl i www.facebook.com/gazetaostrowiecka**

eprasa.pl 42eb28e960

# Trenerski dwugłos

**Paweł Czajka (Sparta)**

Uważam, że mimo porażki zagraliśmy bardzo dobre spotkanie. Taktycznie wyglądaliśmy dziś naprawdę solidnie. Chłopcy wykonali ogrom pracy, dużo biegali i byli bardzo zaangażowani, dlatego należą im się słowa uznania. W pierwszej połowie KSZO częściej utrzymywało się przy piłce i budowało ataki, ale my dobrze broniliśmy, zwłaszcza w polu karnym. **Tomasz Zieliński** rozegrał bardzo dobry mecz i zanotował kilka świetnych interwencji, dlatego uważam, że do przerwy wynik remisowy był sprawiedliwy. W drugiej połowie padł gol z rzutu karnego. Liczyliśmy, że Tomek, po tak dobrej pierwszej części, zdoła jeszcze obronić ten strzał, ale uderzenie było bardzo precyzyjne i mocne. Mam też zastrzeżenia do jednej sytuacji z udziałem Maksa Krawca, który wygrał pojedynek, miał opanowaną piłkę i został sfaulowany przed polem karnym. W mojej ocenie ta akcja powinna zakończyć się czerwoną kartką dla obrońcy. Końcówka należała już do nas pod względem zaangażowania ofensywnego, ale odkryliśmy się i KSZO wykorzystało to kontratakiem. Gratuluję trenerowi i życzę powodzenia w barażach. Chciałbym też podziękować swoim zawodnikom za całą rundę. Włożyli w nią mnóstwo serca, czasu i ciężkiej pracy. Zaczynaliśmy od zera, a z meczu na mecz nasza gra wyglądała coraz lepiej. Cieszy mnie zarówno rozwój drużyny, jak i indywidualny progres zawodników.

**Łukasz Tarkowski (KSZO)**

Gratuluję swojemu zespołowi, bo wykonaliśmy pierwszy krok. To był trudny mecz, który musieliśmy wygrać, i było to widać od początku – w naszych działaniach pojawiała się nerwowość, zwłaszcza pod bramką rywali. Sytuacje były, ale nie potrafiliśmy ich odpowiednio wykończyć. Zgadzam się też, że Sparta bardzo dobrze broniła wyniku 0:0, była dobrze zorganizowana i skutecznie wybijała wiele piłek. Chciałbym pogratulować trenerowi, bo zaczynaliście praktycznie od zera, a mimo to na finiszu sezonu postawiliście nam naprawdę trudne warunki. Jeśli chodzi o baraże, musieliśmy być gotowi na środę już wcześniej. Sytuacja w drugiej grupie była już rozstrzygnięta, więc wiedzieliśmy, że zagramy z Wikędem Luzino. Analizy tego rywala prowadzimy od dłuższego czasu, bo przy tak napiętym terminarzu inaczej nie da się pracować profesjonalnie. Myślę, że dobrze znamy przeciwnika i będziemy przygotowani. Taka jest specyfika baraży – przygotowując się do najbliższego meczu, trzeba już myśleć o tym, co może być dalej. Mogę jednak zapewnić, że podejdziemy do tego w pełni profesjonalnie.

## 19 medali reprezentantów MKS Ostrowia – SMS Ostrowiec Świętokrzyski w mistrzostwach województwa

Lekkoatleci MKS Ostrowia – SMS Ostrowiec Świętokrzyski wywalczyli 19 medali podczas Mistrzostw Województwa Świętokrzyskiego U18 i U20 w Kielcach. Mimo trudnych warunków atmosferycznych zawodnicy uzyskali wiele rekordów życiowych, a w kilku konkurencjach zajęli miejsca na podium. Bardzo dobrze zaprezentowali się sprinterzy, którzy osiągnęli wyniki poniżej 11 sekund na 100 metrów.

**Poniżej prezentujemy komplet wyników reprezentantów ostrowieckiego klubu.**

100 m mężczyzn U18: **Mikołaj Gruszka** – 1. Miejsce, 100 m mężczyzn U20: **Paweł Mazur** – 1. miejsce, 10,92 (+2.2), **Karol Dąbrowski** – 2. miejsce, 10,98 (+2.2), **Dominik Wnuk** – start. 200 m mężczyzn U20: **Karol Dąbrowski** – 1. miejsce, 22,57, rekord życiowy, 400 m mężczyzn U18: **Michał Rycąbel** – 1. miejsce, 55,68, rekord życiowy, **Mateusz Szwiec** – 3. miejsce, 63,50, rekord życiowy, 400 m mężczyzn U20: **Filip Podolski** – 1. miejsce, 54,88, 800 m kobiet U18: **Joanna Pocheć** – 2. miejsce, 2:34,33, 800 m mężczyzn U18: **Jakub Słomiński** – 3. miejsce, 2:06,42, rekord życiowy, 800 m mężczyzn U20: **Jan Kosanowski** – 1. miejsce, 2:18,32, rekord życiowy, 1500 m kobiet U18: **Julia Kaczmarska** – 1. miejsce, 5:14,93, **Lena Słomińska** – 2. miejsce, 7:11,54, rekord życiowy, 1500 m mężczyzn U18: **Kacper Prusiewicz** – 1. miejsce, 4:27,17, rekord życiowy, **Piotr Wykrota** – 2. miejsce, 4:59,94, rekord życiowy, **Franciszek Czerwiński** – 3. miejsce, 5:16,47, rekord życiowy. 3000 m mężczyzn U18: **Fabian Pęksa** – 1. miejsce, 10:42,10, rekord życiowy, **Antoni Kaczmarski** – dyskwalifikacja, skok wzwyż kobiet U18: **Lena Wieczorek** – 2. miejsce, 110 cm, skok wzwyż mężczyzn U18: **Bartosz Bańda** – 1. miejsce, 170 cm, sztafeta 4 x 100 m U20: **Paweł Mazur**, **Karol Dąbrowski**, **Filip Podolski**, **Mikołaj Gruszka** – 1. miejsce, 45,66.

# Black & White błyszczy w Rzeszowie.
## 60 medali i wicemistrzostwo drużynowe

Aż 43 zawodników UKS Black & White Ostrowiec Świętokrzyski stanęło do rywalizacji w międzynarodowym pucharze świata FIT KIDS WORLD GRAND PRIX w Rzeszowie. Efekt? 60 medali, drugie miejsce w klasyfikacji drużynowej i szereg indywidualnych sukcesów, które potwierdziły wysoką formę ostrowieckiego klubu.

Znakomity występ zanotowali zawodnicy UKS Black & White Ostrowiec Świętokrzyski podczas międzynarodowego pucharu świata w fitness FIT KIDS WORLD GRAND PRIX federacji IBFF, który od 22 do 24 maja odbywał się w Rzeszowie. Zawody, będące jednocześnie kwalifikacjami do wrześniowych mistrzostw świata FIT KIDS w chorwackiej Novalji, zgromadziły 22 kluby z Polski oraz m.in. ze Słowacji i Cypru, a na starcie odnotowano łącznie 1200 występów. W tej silnie obsadzonej stawce ostrowiecki klub zaprezentował 43 zawodników w wieku od 7 do 18 lat i wrócił do domu z imponującym dorobkiem 60 medali oraz 2. miejscem w klasyfikacji drużynowej.

Bilans UKS Black & White robi ogromne wrażenie: 43 złote, 9 srebrnych i 8 brązowych medali. Na ten rezultat zapracowali zawodnicy startujący w dziewięciu kategoriach solowych i duetach fitness tanecznego, akrobatycznego, konkurencjach sprawnościowych oraz w ocenie sylwetki. W kategorii acro dance po złoto sięgnęli **Kornelia Gałka, Luiza Just, Lena Kalita, Pola Młynarczyk, Blanka Walczyk, Julia Lasocka, Wiktoria Michalczyk** i **Julia Isser**. Srebrny medal wywalczyła **Liwia Delegiewicz**, a brązowe krążki zdobyły **Zuzanna Jarek** i **Iga Pasterczyk**.

Równie udany okazał się start ostrowczan w fitness dance. Na najwyższym stopniu podium stanęły **Rozalia Łuszcz, Pola Pietrasiak, Luiza Just, Julia Isser, Julia Lasocka, Kamila Mikos** oraz **Anna Soboń**, która uzyskała zarazem najwyższą punktację za układ solowy. Srebro zdobyły **Liwia Delegiewicz**, **Iga Krawczyk** i **Wiktoria Michalczyk**, natomiast brąz trafił do **Zuzanny Jarek**, **Hanny Kaczor** i **Mai Majewskiej**. Tuż za podium, na czwartych miejscach, uplasowały się **Marcelina Zając**, **Kamila Baran**, **Martyna Jedlikowska** i **Marika Wnuk**.

W kategorii akrobatycznej fit kids złote medale wywalczyli **Luiza Just**, **Amelia Dylewska, Maja Ochocka, Lena Kalita, Filip Borowski** i **Marcel Borowski**. Srebrne medale zdobyli **Blanka Walczyk** oraz **Aleksandra Krawiec**, a brązowe **Nadia Żmuda** i **Amelia Działak**. Bardzo dobrze zaprezentowały się także Marcelina Żmuda i Zuzanna Jarek, które zakończyły rywalizację tuż za podium. W duetach ostrowiecki klub również błyszczał – złoto zdobyły pary **Luiza Just** i **Liwia Delegiewicz** w acro dance oraz **Luiza Just** i **Daria Just** w fitness dance, a kolejny triumf Luiza Just odniosła także w duecie mieszanym fit kids z zawodniczką z Rzeszowa.

W konkurencji miss fitness złote medale zdobyły **Rozalia Łuszcz**, **Lena Kalita, Blanka Walczyk** i **Julia Lasocka**, srebrne **Kamila Baran** i **Maja Ochocka**, a brązowe **Kornelia Gałka** oraz **Pola Młynarczyk**. W próbie sprawnościowej Stamina na najwyższym stopniu podium stanęły **Iga Leżuch, Blanka Lach, Pola Młynarczyk, Blanka Walczyk, Julia Lasocka** i **Daria Just**, a srebro wywalczyła **Zuzanna Jarek**. Wyróżnienia za udział otrzymali **Emilia Samul**, **Julia Kowalczyk, Lena Cemerys, Nikola Dukielska, Nikola Górczyńska, Oliwia Dobek, Sonia Grzesik, Tola Dunal** i **Ola Ciepiela**. Do sukcesu drużyny przyczynili się również trenerzy **Joanna Kępa**, **Aleksandra Kępa** i **Grzegorz Kępa**. – To były bardzo trudne zawody, bo wystartowały w nich najlepsze drużyny fitness z Polski. Tym bardziej jestem dumna z moich podopiecznych – podkreśliła Joanna Kępa.

## Ruszyły zapisy do 2. rundy XIV MosirGutwinRun 2026!

Na stronie www.ostrowiecbiega.pl otwarte zostały formularze zapisów do 2. rundy cyklu biegów i marszów XIV MosirGutwinRun 2026 – Maraton i Półmaraton na raty. W imprezie, która zaplanowana została na **niedzielę 7 czerwca**, tradycyjnie do wyboru będą biegi na dystansie 10 i 5km, 5-kilometrowy marsz nordic walking oraz biegi dla dzieci na dystansach od 100 do 1000 metrów.

Zapisy prowadzone są na dwa sposoby. Osoby z przypisanym już numerem startowym (zapisane na 1. rundę, bez względu na to czy finalnie wzięły w niej udział), wypełniają uproszczony formularz potwierdzający udział w 2. rundzie, w którym deklarują dystans i konkurencję. Z poziomu formularza można wybrać jeden lub oba dystanse, łącząc je w dowolnej konfiguracji (biegi na 10 i 5km lub bieg na 10km i marsz na 5km).

Pełny formularz ze wszystkimi niezbędnymi w procesie rekrutacji do imprezy danymi osobowymi wypełniają wyłącznie osoby, które zamierzają wystartować w tegorocznym cyklu po raz pierwszy i nie były zapisane na premierową rundę, która odbyła się w maju.

Najmłodszych (do 13 roku życia) zapisujemy wyłącznie w dniu imprezy (w biurze zawodów), w towarzystwie rodzica lub opiekuna prawnego dziecka. Przed każdą rundą, w biurze zawodów, przyjmowane są również zgłoszenia drużyn do klasyfikacji rodzinnej.

Przypominamy, że aby zostać sklasyfikowanym w całym cyklu, należy zaliczyć udział w co najmniej czterech z sześciu rund, kompletując maraton i/lub półmaraton na raty. Maraton na raty zaliczymy biegnąć czterokrotnie dystans ok. 10km, a półmaraton na raty zaliczymy biegnąć lub maszerując czterokrotnie dystans ok. 5km. Jak co roku na każdego komu ta sztuka się uda, czeka nagroda w postaci atrakcyjnego medalu oraz okolicznościowej koszulki. Najszybsi mogą ponadto liczyć na nagrody rzeczowe ufundowane przez licznych partnerów imprezy.

**Program imprezy:**

8.00 - 9.45: zapisy i odbiór numerów startowych do biegu na 10km,

10.00 - 11.30: bieg na dystansie ok. 10km,

10.00 - 11.30: zapisy i odbiór numerów startowych do biegu na 5km i w biegach dla dzieci,

11.30 - 11.55: biegi dla dzieci i młodzieży na dystansach od 100 do 1000m,

12.00 - 13.00: bieg i marsz Nordic Walking na dystansie ok. 5km.

eprasa.pl 42eb28e960

NUMER 22(3708)
1 czerwca 2026 R.
Gazeta Ostrowiecka

# Młode Talenty Ostrowca Świętokrzyskiego

W poprzednią niedzielę Miejski Stadion Sportowy "KSZO" był areną zmagań drużyn piłkarskich, które rywalizowały w ramach turnieju piłki nożnej "Młode Talenty Ostrowca Świętokrzyskiego". Turniej odbył dzięki głosom mieszkańców Ostrowca Świętokrzyskiego, którzy wybrali to wydarzenie w głosowaniu projektów Budżetu Obywatelskiego na 2026. W zawodach wzięło udział 24 zespoły, które rywalizowały w 5 kategoriach wiekowych chłopców oraz w kategorii dziewcząt. W sumie na boiskach Mieskiego Stadionu Sportowego "KSZO" wystąpiło ok. 240 zawodników i zawodniczek.

**Poniżej przedstawiamy wyniki osiągnięte w turnieju:**

**Kategoria: dziewczęta (rozgrywki w grupie)**
Czarne Charaktery – Pomarańczowe Talenty 0:8
Pomarańczowe Talenty – Białe Ambicje 7:4
Białe Ambicje – Czarne Charaktery 12:0

**Klasyfikacja końcowa:**

| | | | |
|---|---|---|---|
| 1. Pomarańczowe Talenty | 2 | 6 | 15:4 |
| 2. Białe Ambicje | 2 | 3 | 16:7 |
| 3. Czarne Charaktery | 2 | 0 | 0:20 |

**Kategoria: chłopcy rocz. 2011 (rozgrywki w grupie):**
Sekcja Bokserska KSZO – Trampkarz Starszy KSZO I 1:7
Trampkarz Starszy KSZO II – Trampkarz Starszy KSZO I 4:11
Sekcja Bokserska KSZO – Trampkarz Starszy KSZO II 2:5

**Klasyfikacja końcowa:**

| | | | |
|---|---|---|---|
| 1. Trampkarz Starszy KSZO I | 2 | 6 | 18:5 |
| 2. Trampkarz Starszy KSZO II | 2 | 3 | 9:13 |
| 3. Sekcja Bokserska KSZO | 2 | 0 | 3:12 |

**Kategoria: chłopcy rocz. 2012:**
**Grupa A:**
Kanarki - Trampkarze U-14 II 8:0
Trampkarze U-14 II - Trampkarze KSZO 0:13
Trampkarze KSZO - Kanarki 3:1

**Klasyfikacja Grupy A:**

| | | | |
|---|---|---|---|
| 1. Trampkarze KSZO | 2 | 6 | 16:1 |
| 2. Kanarki | 2 | 3 | 9:3 |
| 3. Trampkarze U-14 II | 2 | 0 | 0:21 |

**Grupa B:**
Ostrowieckie Byki - Trampkarze U-14 I 15:0
KS Trójka - Ostrowieckie Byki 0:2
Trampkarze U-14 I - KS Trójka 0:5

**Klasyfikacja Grupy B:**

| | | | |
|---|---|---|---|
| 1. Ostrowiecki Byki | 2 | 6 | 17:0 |
| 2. KS Trójka | 2 | 3 | 5:2 |
| 3. Trampkarze U-14 I | 2 | 0 | 0:19 |

**Mecz o miejsca 5-6:** Trampkarze U-14 I - Trampkarze U-14 II 5:1
**Mecz o miejsce 3:** Kanarki - KS Trójka 4:0
**Finał:** Trampkarze KSZO - Ostrowieckie Byki 0:1

**Kategoria: chłopcy rocz. 2013 (rozgrywki w grupie):**
Młodzik Starszy I – Młodzik Starszy IV 7:0
Młodzik Starszy II – Młodzik Starszy III 3:1
Młodzik Starszy I – Młodzik Starszy III 16:0
Młodzik Starszy IV – Młodzik Starszy II 0:2
Młodzik Starszy I – Młodzik Starszy II 8:0
Młodzik Starszy III – Młodzik Starszy IV 1:3

**Klasyfikacja końcowa:**

| | | | |
|---|---|---|---|
| 1. Młodzik Starszy I | 3 | 9 | 31:0 |
| 2. Młodzik Starszy II | 3 | 6 | 5:9 |
| 3. Młodzik Starszy IV | 3 | 3 | 3:10 |
| 4. Młodzik Starszy III | 3 | 0 | 2:22 |

**Kategoria: chłopcy rocz. 2014 (rozgrywki w grupie):**
KP KSZO I 1929 rocz. 2014 – Steel Boys 13:1
KP KSZO II 1929 rocz. 2014 – Kadet 2014 7:0
KP KSZO I 1929 rocz. 2014 – Kadet 2014 14:0
Steel Boys – KP KSZO II 1929 rocz. 2014 0:17
KP KSZO I 1929 rocz. 2014 – KP KSZO II 1929 rocz. 2014 5:1
Kadet 2014 – Steel Boys 0:5

**Klasyfikacja końcowa:**

| | | | |
|---|---|---|---|
| 1. KP KSZO 1929 I | 3 | 9 | 32:2 |
| 2. KP KSZO 1929 II | 3 | 6 | 25:5 |
| 3. Steel Boys | 3 | 3 | 6:30 |
| 4. Kadet 2014 | 3 | 0 | 0:26 |

**Kategoria: chłopcy rocz. 2015 (rozgrywki w grupie):**
Tygrysy Murawy – Różana Fighters 1:1
Orlik Starszy I – Orlik Starszy II 3:3
Tygrysy Murawy – Orlik Starszy II 4:3
Różana Fighters – Orlik Starszy I 2:4
Tygrysy Murawy – Orlik Starszy I 61:1
Orlik Starszy II – Różana Fighters 2:6

**Klasyfikacja końcowa:**

| | | | |
|---|---|---|---|
| 1. Tygrysy Murawy | 3 | 7 | 11:5 |
| 2. Orlik Starszy I | 3 | 4 | 8:11 |
| 3. Różana Fighters | 3 | 4 | 9:7 |
| 4. Orlik Starszy II | 3 | 1 | 8:13 |

Wszyscy uczestnicy turnieju otrzymali sprzęt sportowy oraz słodycze, natomiast trzy najlepsze drużyny z każdej kategorii - pamiątkowe puchary.

INFORMATOR
SAMORZĄDOWY GMINY BODZECHÓW
Urząd Gminy Bodzechów
27-400 Ostrowiec Św., ul. Reja 10
tel. 41/ 265 27 45, 265 38 38, fax 41/ 265 10 38
e-mail: urzad@ugd.pl

# Cała Polska Czyta Dzieciom

W czwartek, 28.05.2026 r.w ramach XXV Ogólnopolskiego Tygodnia Czytania Dzieciom pod hasłem „CZYTANIE-MĄDROŚĆ-SIŁA",Gminna Biblioteka Publiczna w Bodzechowie z/s w Szewnie i Biblioteka Szkolna wraz z Zespołem Szkół Publicznych w Szewnie włączyły się do akcji"Cała Polska Czyta Dzieciom", której głównym celem jest zachęcanie dzieci do częstszego obcowania z książką. Biblioteki z wielką radością zaangażowały się w to wyjątkowe święto książki i wspólnego czytania. W czasie tego dnia zaproszeni goście czytali przedszkolakom oraz dzieciom z klas 0A, 0B, IA i IB wiersze klasyków literatury dziecięcej.

Spotkanie rozpoczęło się recytacją wierszy Doroty Gellner w wykonaniu uczennic: **Aleksandry Pietrzyk, Zofii Nowak** i **Zuzanny Dziułka**.

W wydarzeniu udział wzięli przedstawiciele różnych środowisk i instytucji, którzy z ogromnym zaangażowaniem prezentowali małym czytelnikom literaturę dziecięcą. Wśród nich byli m.in. Sekretarz Gminy Bodzechów **Małgorzata Sobieraj**, Radny Gminy Bodzechów **Bogusław Jurys**, Kierownik Gminnego Centrum Oświaty w Bodzechowie **Sylwia Masternak**, Dyrektor ZSP w Szewnie **Małgorzata Turczyńska**, Bibliotekarz Szkolny **Beata Nadbrzuchowska**, Kierownik Gminnej Biblioteki Publicznej w Bodzechowie z/s w Szewnie **Iwona Lipka** oraz uczennice ZSP w Szewnie: **Barbara Jakubowska** i **Liliana Gajewska**.

Biblioteki zachęcają do wspólnego czytania i przypominają: „Pamiętajmy! Czytajmy dzieciom 20 minut dziennie! Codziennie!"

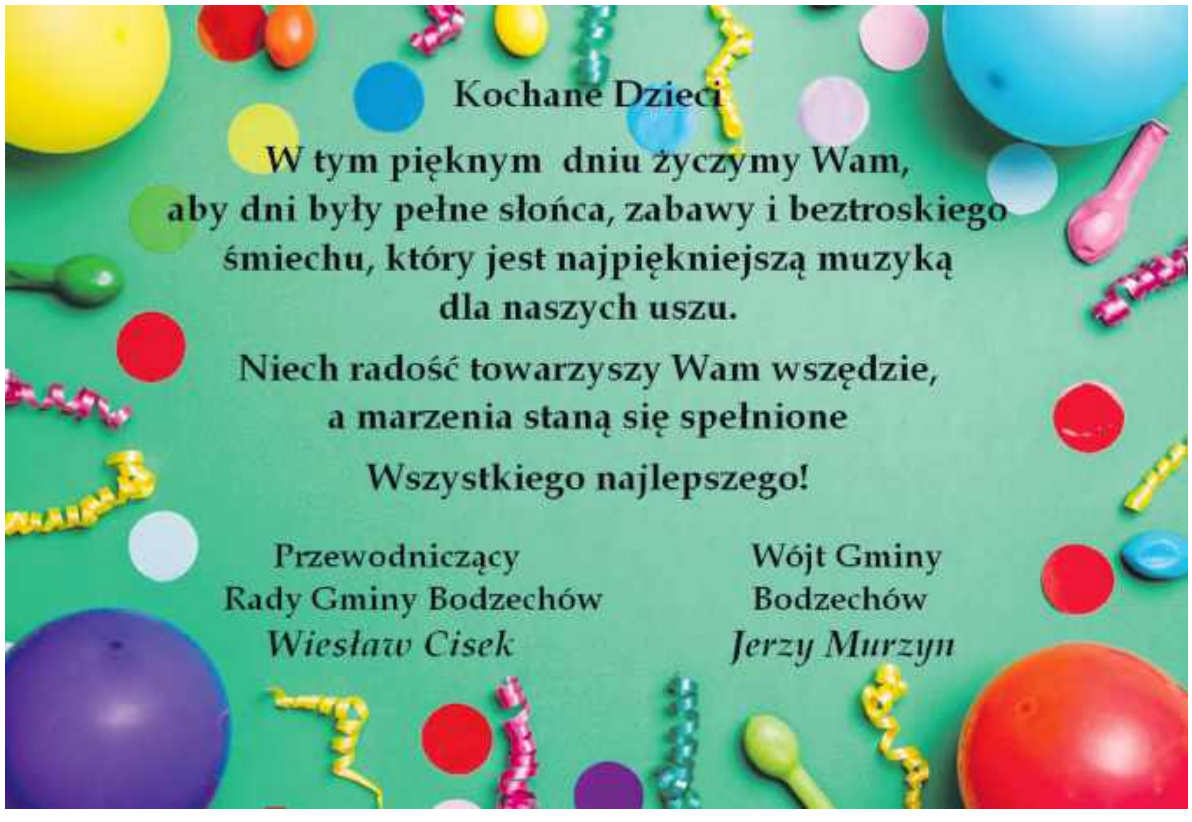


eprasa.pl 42eb28e960

# Świat dziecięcej radości i zabawy na waśniowskich błoniach!

To był wspaniały i niezapomniany Dzień Dziecka, na który najmłodszych mieszkańców gminy Waśniów zaprosił wójt **Krzysztof Gajewski** wraz z Gminnym Ośrodkiem Kultury i Sportu. W sobotnie południe kompleks rekreacyjny na waśniowskich błoniach zamienił się w krainę dziecięcej radości i zabawy. Z każdego miejsca słychać było śmiech i okrzyki dzieci. Imprezę zainaugurował rodzinny spacer wokół jeziora. Dzieci, rodzice, dziadkowie bez trudu pokonali około 800. metrowy odcinek, a na mecie na wszystkich czekały słodkie upominki. Radość wspólnego świętowania dzielili z dziećmi wójt **Krzysztof Gajewski**, sekretarz gminy **Joanna Zajączkowska**, przewodniczący Rady Gminy **Mirosław Chamera** wraz z radnymi gminy, przedstawiciele Policji i Ochotniczych Straży Pożarnych, a także dyrektor GOKiS, Marzena Karcz, która zachęcała najmłodszych do korzystania z przygotowanych atrakcji. A było w czym wybierać. Wspólną zabawę zainicjowały dziecięce grupy taneczne, działające przy GOKiS, prezentując swoje zdolności. Chętni mogli skorzystać ze strefy zdrowia i na przygotowanych stoiskach pogłębić swoją wiedzę dotyczącą zdrowego stylu życia. Największym zainteresowaniem cieszyła się strefa zabaw i animacji – na dmuchańce, malowanie twarzy, czy przytulasy z misiem Pandą dzieci ustawiały się w kolejce. Był także czas na życzenia i słodkości, którymi wójt Krzysztof Gajewski oraz przedstawiciele samorządu częstowali wszystkich uczestników. Do wspólnej zabawy zachęcał najmłodszych także „Pan Sprężynka", który przy muzyce przeniósł dzieci w świat iluzji i marzeń. Imprezie towarzyszyły także zawody rekreacyjno – sportowe. Nie zabrakło waty cukrowej i popcornu, a także szaleństwa na nowoczesnym placu zabaw. Były też pokazy sprzętu policyjnego i strażackiego. Dzień Dziecka w gminie Waśniów był pierwszą imprezą integracyjną na pięknym kompleksie rekreacyjnym przy jeziorze. I z pewnością dla najmłodszych był to wyjątkowy czas radości, dobrej zabawy i niezapomnianych wrażeń.

**A. Mroczek**

**Krzysztof Gajewski**
**wójt gminy Waśniów**

Wszystkim dzieciom z okazji Dnia Dziecka życzę beztroskiej radości, uśmiechu i pięknych marzeń. Niech każdy dzień będzie dla Was okazją do odkrywania niezwykłości otaczającego świata. Zapraszam wszystkie dzieci na waśniowskie błonia, które już stały się wyjątkowym miejscem rodzinnej rekreacji i zabawy.

Zobacz obszerną fotorelację na www.ostrowiecka.pl

eprasa.pl 42eb28e960

NUMER 22(3708)
1 czerwca 2026 R.
Gazeta Ostrowiecka

# O branży motoryzacyjnej i zapotrzebowaniu na mechaników w CKZiU

W minionym tygodniu w CKZiU (Samochodówce), odbył się Ogólnopolski Konkurs „Wyścig Talentów" dla uczniów szkół branżowych i techników o profilu motoryzacyjnym. Samochodówkę reprezentowało sześciu uczniów. Konkursowi, nad którym czuwał **Jan Rychlewski,** towarzyszył wykład eksperta, analityka w branży motoryzacyjnej **Alfreda Franke**.

-Od lat zabiegam o jak najlepsze regulacje prawne dla środowiska motoryzacyjnego -mówi A. Franke. Pomysł konkursu oraz dzisiejszego wykładu wziął się z podstawowego największego problemu warsztatów motoryzacyjnych, braku wykwalifikowanego personelu. Do konkursu mamy bardzo ładną aplikację, która zawiera 3.800 pytań przygotowanych przez 80 ekspertów z branży motoryzacyjnej. Do każdego pytania jest pigułka wiedzy. Uczestnik nie tylko rozwiązuje testy, ale również może zapoznać się z większą ilością informacji. Są to typowo techniczne pytania dotyczące branży. Dzisiaj organizujemy finał na żywo. Eliminacje do wielkiego finału trwały online przez cały rok. Finał łączymy z wykładem. Opowiadam o rynku motoryzacyjnym, jak on jest zbudowany, gdzie jest szansa dla młodych ludzi, gdzie mogą znaleźć pracę w zawodzie i jakie mogą mieć wynagrodzenie w zawodzie.

Alfreda Franke w rozmowie przyznaje, że do fachowców zajmujących się naprawą samochodów rosną kolejki. Jest to związane głównie z gwałtownym wzrostem parku samochodowego odkąd weszliśmy do Unii Europejskiej.

-Bardzo rośnie również zaangażowanie techniczne samochodów, w związku z tym trzeba mieć znacznie większą wiedzę, aby naprawiać samochód niż naprawić dawnego malucha, co potrafił niemal każdy - mówi A. Franke. Zatem trzeba więcej wysiłku po stronie osoby, która chce pracować w zawodzie niż dawniej to było. Zawód mechanika samochodowego jest fantastyczny. Wynagrodzenia w branży motoryzacyjnej są na pewno wyższe i szybciej rosną niż w innych sektorach gospodarki.

-W naszej szkole odbędzie jeden z ośmiu finałów konkursu -mówi nauczyciel przedmiotów zawodowych i praktycznej nauki zawodu w CKZiU w Ostrowcu Świętokrzyskim, **Damian Kapusta**. Finał trwa od poniedziałku, na trasie jest Wejcherowo, Łomża, dzisiaj Ostrowiec, następnie południe Polski, i ostatni finał jest w Warszawie. Naszą szkołę reprezentuje **Zofia Ciechanowska, Wiktor Nowak, Dawid Łączkowski, Michał Pacocha, Gabriel Karbowniczek, Marcel Kitowski**. Jesteśmy zaszczyceni, że jako szkoła znaleźliśmy się wśród 8 miast w Polsce i, że panowie na co dzień związani z motoryzacją, z wydawnictwem MotoFocus przyjechali do nas.

Wśród finałowej szóstki uczniów Samochodówki jest Zofia Ciechanowska z kl. 4 technika pojazdów samochodowych.

-Tata jest mechanikiem, od najmłodszych lat byłam z nim w warsztacie. Moim pierwszym większym projektem była Jawa 50 z 1974 roku, miałam wtedy 13 lat, a więc interesuje się od dawna motoryzacją. Jeżeli chodzi o konkurs to były pytania łatwe i ciężkie. Najcięższe pytania dotyczyły samochodów hybrydowych i elektrycznych. W chwili obecnej dorabiam sobie w warsztacie u taty. Myślę o studiach konstrukcyjnych, może Politechnika Świętokrzyska, lub gdzieś dalej. Jeśli dziewczyna chce to często będzie dużo lepsza jako mechanik od mężczyzny. W chwili obecnej są takie narzędzia, z pracą których praktycznie nie trzeba używać siły. Są klucze pneumatyczne czy grzechotki elektryczne. I jeśli przebije się przez to barierę, że ona nie może, bo jest kobietą to naprawdę będzie wspaniałym mechanikiem.

W wydarzeniu udział wzięli: wicestarosta ostrowiecki **Łukasz Dybiec**, przewodniczący Rady Powiatu Ostrowieckiego **Mariusz Pasternak**, naczelnik wydziału edukacji, kultury, turystyki i sportu Starostwa Powiatowego **Mariusz Łata**, prezes MZK w Ostrowcu Świętokrzyskim **Jarosław Kateusz**, dyrektor ds. technicznych MZK **Stanisław Choinka**.

**J. Boleń**

NOWOCZESNE USG NACZYNIOWE
lek. chirurg Artur Kućma
Poniedziałki 8.00 – 12.00
tel. 502 683 491
ul. Targowa 21
PIERWSZE BADANIE BEZPŁATNE

HENBUD
WYROBY BETONOWE
27-400 OSTROWIEC ŚW.
ul. SAMSONOWICZA 18L
tel./fax 41 266 36 67, 502 143 958
www.henbudostrowiec.pl
1. Beton towarowy
2. Podsypki, stabilizacje
3. Pompowanie betonu
4. Stropy typu TERIVA
5. Nadproża typu L-19
6. Bloczki betonowe
7. Ogrodzenia betonowe
8. Korytka odwadniające
9. Krawężniki i obrzeża
10. Kręgi i przepusty
11. Płytki chodnikowe
12. Płyty drogowe
13. Pustaki ścienne
14. Słupki ogrodzeniowe
15. Słupki oznacznikowe

PORADNIA GINEKOLOGICZNO - POŁOŻNICZA
w ramach NFZ
Vitamed s.c. Kunów
rejestracja ul.Warszawska 46A
lub pod numerami telefonów:
41 306 70 20; 501 360 814

POMOC DLA STÓP
◦ Pediciure specjalistyczny
◦ Usuwanie odcisków
◦ Terapia wrastających paznokci, pękających pięt, paznokci przerośniętych i grzybiczych.
PODOLOG
AGATA SŁOWIK
os. Pułanki 11
tel. 790-258-275

# COOPER I DUKE czekają na adopcję, obecnie przebywają w Schronisku dla zwierząt „Janik"

**COOPER** to wyjątkowo uroczy i rozczulający pies urodzony w 2018 roku, który swoim łagodnym usposobieniem natychmiast zjednuje sobie ludzkie serca. Jest to pies średniej wielkości, ważący 11,5 kg, co czyni go idealnym kompanem do wspólnego życia. Cooper nie potrafi chodzić na smyczy. Jego stosunek do innych psów jest bardzo poprawny – po krótkim zapoznaniu i obwąchaniu zazwyczaj odchodzi w swoją stronę, nie szukając na siłę dalszej interakcji. Choć nie znamy jego reakcji na koty, jego zrównoważony charakter pozwala patrzeć z nadzieją na ewentualne zapoznanie z innymi domownikami.

**DUKE** to młody pies w typie boksera, urodzony w styczniu 2025 roku. Trafił do nas po śmierci swojego właściciela. Obecnie waży ok. 19 kilogramów. To energiczny, pogodny i bardzo kontaktowy psiak, który wnosi ze sobą dużo pozytywnej energii. Ma łagodne usposobienie i chętnie nawiązuje relacje zarówno z ludźmi, jak i innymi psami. Jest ciekawy świata i chętnie eksploruje otoczenie. Duke lubi kontakt z człowiekiem – chętnie daje się głaskać, a obecność opiekunów sprawia mu wyraźną radość. W stosunku do innych psów wykazuje pozytywne nastawienie.

Psy są odrobaczone, odpchlone, zaszczepione, zaczipowane i wykastrowane.

Więcej informacji „Schronisko dla zwierząt Janik" tel. 41 260 02 66
e-mail: biuro@schronisko.ostrowiec.pl www.schronisko.ostrowiec.pl

CDKO
CENTRUM DOSKONALENIA KADR OŚWIATOWYCH
Placówka akredytowana -Decyzja Świętokrzyskiego Kuratora Oświaty w Kielcach z 8 stycznia 2026 r.
Uwaga zapraszamy na kolejną edycję kursów:
- Terapia Ręki I i II stopień
- Trening zastępowania agresji TZA

W CDKO już otwieramy Studia Podyplomowe - 3 semestralne trwające 14 miesięcy.
- Edukacja, rewalidacja i rehabilitacja osób z niepełnosprawnością intelektualną /oligofrenopedagogika/;
- Diagnoza i terapia pedagogiczna z pedagogika korekcyjną;
- Edukacja włączająca i integracyjna uczniów ze specjalnymi potrzebami edukacyjnymi – pedagog specjalny; NOWOŚĆ!
- Kwalifikacje pedagogiczne- przygotowanie pedagogiczne do pracy nauczycielskiej;
- Edukacja i terapia osób z zaburzeniami ze spektrum autyzmu;
- i inne

Za zgodą Świętokrzyskiego Kuratora Oświaty w CDKO toczą się kursy kwalifikacyjne:
- Zarządzanie oświatą - 250 godz.
- Pedagogiczny dla nauczycieli praktycznej nauki zawodu – 150 godz.
Ostatnie wolne miejsca!!!
CDKO prowadzi również kursy nadające uprawnienia.
Pełna oferta szkoleniowa na naszej stronie - www.cdko.edu.pl i fb
Szczegółowe informacje: CDKO tel: 0-41 274 06 30, 504765568, e-mail: poczta@cdko.edu.pl
BIURO CDKO Ostrowiec Świętokrzyski Os. Ogrody 17a/ 51

eprasa.pl 42eb28e960

# KARDIOLOG
. dr n.med. ANNA SZPOTOWICZ
Specjalista Kardiolog
Konsultacje Kardiologiczne
Badania - ekg, echo serca, holter ciśnieniowy, ekg, testy wysiłkowe.
ul.Targowa 13 (Dentis),
27-400 Ostrowiec Św.
Tel. 500 120 766

PRYWATNY GABINET REUMATOLOGICZNY
*lek. Urszula Osmala*
Specjalista reumatolog
ul. 11 Listopada 3F
(Poradnia "LEKARZ")
Rejestracja telefoniczna:
697-200-840

# KARDIOLOG
lek. PAWEŁ KUZIEMKA
* EKG * Echo serca
* Testy wysiłkowe
* Holter EKG
* Holter ciśnieniowy
tel. 508 308 210 w godz. 17-20
ul. SIENKIEWICZA 63h
27-400 Ostrowiec Św.
www.kuziemkakardiolog.pl - zapisy online

Prywatny Gabinet Stomatologiczny
lek.stom. AGNIESZKA BOROŃ
tel. 604 107 472
NOWY ADRES
ul.TARGOWA 36
Ostrowiec Św.
budynek przychodni MEDIKOR.

# GINEKOLOG
Ostrowiec Św., os. SŁONECZNE 11
Lek. Wanda SZCZEPANIAK
•USG genetyczne ciąży 3/4D DVD
•Bezbolesne leczenie nadżerki
•USG piersi color Doppler
Rejestr. od godz. 9 tel. 41 263 18 22

REHABILITACJA
MARKMED
REHABILITACJA OGÓLNOUSTROJOWA
dr n. med. Marek Wiecheć
- REHABILITACJA
- KRIOTERAPIA OGÓLNOUSTROJOWA
Konsultacje lekarzy specjalistów:
- ORTOPEDIA
- ORTOPEDIA DZIECIĘCA
tel: 41 248 23 33, 739 197 922
Ostrowiec Św. ul. Kopernika 14

PRYWATNY GABINET NEUROLOGICZNY
lek. JOANNA BODZAN
Przyjmuje w środy od godz. 16
tel. 695 455 165
ZMIANA ADRESU
ul. Wspólna 23

# OKULISTA
Prywatny Gabinet Okulistyczny
TOMASZ STERNAL
Ostrowiec Św.
ul. Siennieńska 41A
(okolice Urzędu Stanu cywilnego)
Rejestracja tel. pon., wtorek, czwartek od 18.00 – 20.00
tel. 605 513 329

ARS-MED GASTRO
REJESTRACJA tel. 41 247 64 54
OSTROWIEC ŚWIĘTOKRZYSKI UL. KRUCZA 7
poniedziałek, wtorek, środa 8-15, czwartek 8-18, piątek 8-13
SPECJALISTYCZNE CENTRUM MEDYCZNE OFERUJE :
• *ŚWIADCZENIA W OPARCIU O KONTRAKTY Z NFZ:*
Poradnia GASTROENTEROLOGICZNA
lek. med. JOANNA LESICKA
lek. med. IRENA SZCZYTOWSKA-CZERNIK
Pracownia ENDOSKOPII (gastroskopia, kolonoskopia)
i Poradnia PROKTOLOGICZNA
lek.med. JOANNA LESICKA, lek. med. SŁAWOMIR LESICKI
PH-METRIA z IMPEDANCJĄ i MANOMETRIA HRM
lek.med. JOANNA LESICKA
WODOROWE TESTY ODDECHOWE
• *Prywatny Gabinet* GASTROENTEROLOGICZNY
*i Pracownia* ENDOSKOPII
JOANNA LESICKA - specjalista gastroenterologii i chorób wewnętrznych
SŁAWOMIR LESICKI specjalista chirurgii ogólnej
Program Badań Przesiewowych Raka Jelita Grubego
KOLONOSKOPIA W ZNIECZULENIU Z ANESTEZJOLOGIEM
WYNAJMIEMY GABINETY LEKARSKIE, ZABIEGOWE I DO REHABILITACJI tel. 605 241 456

# KARDIOLOG
PIOTR WALASIK
*Konsultacje,
*EKG, ECHO SERCA,
*TESTY WYSIŁKOWE,
*HOLTERY:
EKG,CIŚNIENIOWY
OSTROWIEC ŚW.,
UL. SŁOWACKIEGO 23
GABINET 1
Tel: 608 264 330

GABINET CHIRURGICZNO - PODOLOGICZNY
ROBERT BURDA
UL. SIENKIEWICZA 63J
tel. 692 415 497
• STOPA CUKRZYCOWA, owrzodzenia podudzi, odleżyny
• ODCISKI, modzele, paznokcie
• INDYWIDUALNE WKŁADKI ORTOPEDYCZNE
• KONSULTACJE I ZABIEGI

PRYWATNY GABINET NEUROLOGICZNY
Małgorzata SAŁAPA
Specjalista neurolog
*przyjmuje:*
poniedziałek i czwartek od 16
wtorek od 10
TARGOWA 36 (Medikor)
tel. 505 222 190

Gabinet
ZDROWEJ STOPY
* PEDICURE leczniczy
* PIELĘGNACJA stopy cukrzycowej
* USUWANIE ODCISKÓW, modzeli
* BRODAWKI (kurzajki)
* PĘKAJĄCE pięty
* GRZYBICA
* OBCINANIE GRUBYCH paznokci
* WRASTAJĄCE paznokcie- klamry
Klinika Urody
Agnieszka Iwan
ul.DENKOWSKA 28
tel. 882 466 322

MALDENT
PRACOWNIA PROTETYKI STOMATOLOGICZNEJ
Karol Malowański
PROTEZY *akrylowe
*szkieletowe *elastyczne
MOSTY, KORONY
NAKŁADKI
*wybielanie zębów
*szyny relaksacyjne *bruksizm
EKSPRESOWE NAPRAWY PROTEZ
Ostrowiec Św., ul B. Prusa 18
pn.-czw. 10-17, tel. 509 206 876

# CHIRURG
Dr n. med. Jerzy STANISŁAWEK
zabiegi, USG doppler, guzki, biopsje
LECZENIE RAN I OBRZĘKÓW
LASER: żylaki, proktologia
Ostrowiec Św. ul. Polna 84
www.maltanka.com.pl tel. 666 11 99 01

NZOZ ARS-MED ul. Słowackiego 23
Ostrowiec Św.
SPECJALISTYCZNE CENTRUM MEDYCZNE OFERUJE:
Poradnia
CHIRURGII OGÓLNEJ
Rejestracja tel. 41 366 85 02
Prywatny gabinet CHIRURGICZNY
ANDRZEJ PANASIEWICZ tel. 501 447 121
JERZY PRZYSUCHA tel. 602 450 183
USG, rektoskopie, bezoperacyjnie żylaki odbytu,
zabiegi chirurgiczne, krio i elektrochirurgia zmian skórnych.
Kontakt telefoniczny

PRYWATNY GABINET LARYNGOLOGICZNY
lek. med. KAROL BOLFORSKI
ul. Denkowska 8,
Ostrowiec Św.
Czynny:
poniedziałek,środa
od godz. 15.00
tel. 512 142 040

PORADNIA LARYNGOLOGICZNA
oraz GABINET PROTETYKI SŁUCHU
MAŁGORZATA NOWAK
ul. TARGOWA 36
tel. 602 369 537, 41/ 247 98 55
APARATY SŁUCHOWE, tel. 41/ 263 03 25

Anna Pawelec
KARDIOLOG
ECHO SERCA
Holtery: EKG, testy wysiłkowe
Ostrowiec Św., ul.TARGOWA 36
tel. 512 460 506

Lek. stom. PIOTR SZCZEPANIAK
GABINET STOMATOLOGICZNY LUX
os. Słoneczne 11
czynny od pon. do pt. w godz. 9 - 18
Rejestracja tel. 41/ 263 18 22, 505 125 072
sobota po rejestracji telefonicznej
profilaktyka * leczenie zachowawcze * LASER, radiografia cyfrowa - RTG
lecz. endodontyczne (kanałowe) * leczenie kanałowe pod mikroskopem
protetyka (korony ceramiczne, licówki) * implanty * wybielanie (lampa BEYOND)

SPECJALISTYCZNA PRAKTYKA LEKARSKA
dr n. med. PIOTR PAWELEC
specjalista ch. wewnętrznych, hipertensjolog
*Konsultacje: nadciśnienie tętnicze, choroby wewnętrzne
*Diagnostyka: holter ciśnieniowy, EKG, próba wysiłkowa
NOWY ADRES
Ostrowiec Św. ul. TARGOWA 36
tel. 507 098 310

# DIABETOLOG
Specjalista Chorób Wewnętrznych
lek. med.
ZDZISŁAWA MAZANEK
Poniedziałek i Środa
od 15.30 do 19.30
tel. 603 384 020
Ostrowiec Św. ul. Asnyka 1

# DIABETOLOG
Specjalista Chorób Wewnętrznych
lek. med.
BARBARA STRZELBICKA
Po uzgodnieniu telefonicznym
tel. 609 523 779
Ostrowiec Św.
ul. Kopernika 29 (Przychodnia Krasnal)

# REHABILITACJA
Os. Ogrody 29
Przychodnia "RODZINA"
mgr Paweł Moczyński
Tel. 668-496-365
Leczenie bólów kręgosłupa i stawów
Rehabilitacja ortopedyczna i neurologiczna
Indywidualne wkładki ortopedyczne
Komputerowe badanie stóp
Wizyty domowe

PRYWATNA PRAKTYKA STOMATOLOGICZNA
PRZYSUCHA MARZENA
O-c, ul. Słowackiego 23
Poradnia ARS-MED
Rejestracja telefoniczna
tel. 41 247 99 74
604 964 735

eprasa.pl 42eb28e960

NUMER 22(3708)
1 czerwca 2026 R.
Gazeta Ostrowiecka

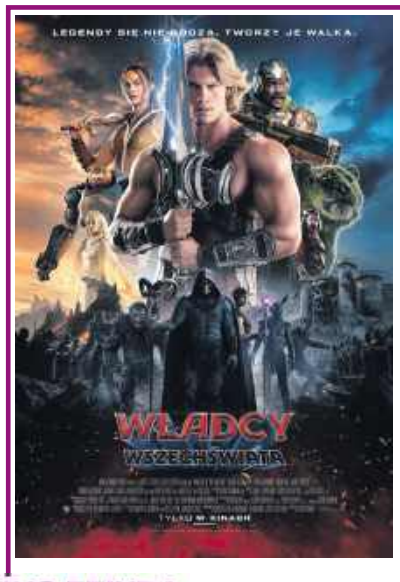

KINO ET!UDA

**OBK ul. Siennieńska 54 – sala nr 1**

1-3.06 godz.15.45 „Niesamowite przygody skarpetek 3: Ale kosmos", prod. Polska, animowany, bo

1-3.06 godz.17 (dubbing), godz.19.30 (napisy) „Mandalorian i Grogu", prod. USA, od lat 12

KINO ET!UDA

**CTH ul. Aleja 3 Maja 6 – sala nr 2**

1-3.06 godz.16 „Tom i Jerry: przygoda w muzeum", prod. Chiny, dubbing, od 7 lat

1-3.06 godz.18 „Drzewo magii" prod. Wlk. Brytania, dubbing, od lat 9

1-3.06 godz.20 „Zawodowcy", prod. Wlk. Brytania, od lat 15

**Nowość na ekranie „Etiudy"**

**„Władcy Wszechświata"**

Film "Władcy Wszechświata" jest oparty na kultowym serialu z lat 80-tych.

Seria „Masters of the Universe", skupiająca się na walce między bohaterskim He-Manem (znanym również jako książę Adam z Eternii) — najpotężniejszym człowiekiem we wszechświecie — a złowrogim Szkieletorem, została wprowadzona na rynek w 1982 roku poprzez serię popularnych figurek. Rok później miała miejsce premiera serialu animowanego „He-Man i Masters of the Universe",

„Masters of the Universe", reżyseria: Travis Knight obsada: Jared Leto, Morena Baccarin, Kristen Wiig, Idris Elba, Nicholas Galitzine, akcja/ przygodowy, czas trwania: 132 minuty, prod. USA, prod. UIP

**Galeria Fotografii MCK** (nieczynne- remont)

30 BWA Ostrowiec Świętokrzyski

**Galeria Biura Wystaw Artystycznych**, ul. Siennieńska 54 czynna wtorek – piątek 9 – 17, niedziela 11 – 17. Tel.: 41 263 20 48, email: sekretariat@bwa.ostrowiec.pl

Wystawy: **Daria Pietryka** „Przejawy oporu i zaniku" oraz **Piotr Żugaj** „Lawa".

**Centrum Tradycji Hutnictwa** - Aleja 3 Maja 6

Godziny wejść: dla osób indywidualnych (od wtorku do piątku) 14–15.45, 16-17.45, niedziela 10.30–12.30, 13–15, 15.30-17.30 dla grup zorganizowanych (od wtorku do piątku) 9–11, 11.30–13.30. Grupy zorganizowane w niedzielę po wcześniejszym ustaleniu.

Centrum Tradycji Hutnictwa

Cennik biletów: normalny – 20 zł, ulgowy – 18 zł, grupowy – 18 zł, z Ostrą Kartą – 15 zł, opiekun grupy- 1 zł. Poniedziałek i sobota – nieczynne.

SOWA STREFA ODKRYWANIA WYOBRAŹNI AKTYWNOŚCI

**Strefa Odkrywania, Wyobraźni i Aktywności** - Aleja 3 Maja 6

Bilety do nabycia w recepcji OBK (poniedziałek – czwartek godz. 8 – 16, piątek godz. 8-18, sobota-zorganizuj urodziny w Strefie SOWA (tel.790219580), niedziela godz.10-18), kasie kina Etiuda przy ul. Siennieńskiej 54 (poniedziałek – niedziela, kasa czynna na pół godziny przed pierwszym seansem w danym dniu) oraz na portalu http://bilety.mck.ostrowiec.pl Pytania? Zadzwoń 41 2003039 i 796335384.

**Żywe Muzeum Porcelany w Ćmielowie**

Ul. Sandomierska 243, Ćmielów

Czynne 7 dni w tygodniu

Rezerwacje online: www.turystyka.cmielow.com.pl

ĆMIELÓW MUZEUM

**Stronę redaguje: Paweł Słowiński**

# Seniorzy przejmą miasto. Przed nami XII Ostrowieckie Senioralia

Już 6 i 7 czerwca Ostrowiec Świętokrzyski stanie się stolicą aktywnych, pełnych energii i pasji seniorów. Przed mieszkańcami dwa dni wypełnione wykładami, pokazami artystycznymi, koncertami, paradą ulicami miasta oraz licznymi atrakcjami integracyjnymi. Wszystko za sprawą XII Ostrowieckich Senioraliów, które odbędą się pod honorowym patronatem Starosty Ostrowieckiego **Agnieszki Rogalińskiej**, Prezydenta Ostrowca Świętokrzyskiego **Artura Łakomca** oraz Rektora Akademii Nauk Stosowanych im. Józefa Gołuchowskiego dr. **Pawła Gotowieckiego**.

Tegoroczne Senioralia rozpoczną się w piątek, 6 czerwca, w Sali Wielofunkcyjnej Miejskiego Centrum Kultury przy ul. Siennieńskiej 54. Organizatorzy przygotowali bogaty program edukacyjny i artystyczny, który połączy historię regionu, kulturę, aktywność fizyczną oraz dobrą zabawę.

**Program – 6 czerwca (Sala Wielofunkcyjna MCK)**

9.30 – Rejestracja uczestników

10.00 – Uroczyste otwarcie XII Ostrowieckich Senioraliów

10.30 – „Dzieje Browaru Saskich" – wykład Zbigniewa Tyczyńskiego

11.00 – Pokaz mody seniorów

11.20 – „Szukaj tego co wesołe, a smutki rozśmieszaj" – spotkanie z Jolantą Szwable

11.50 – Pokaz tańca towarzyskiego

12.10 – „Edukacja fizyczna w rodzinie w dobie przeobrażeń cywilizacji przełomu XX i XXI wieku" – wykład prof. dr. hab. Jerzego Nowocienia

12.40 – Artystyczna niespodzianka

13.00 – Spotkanie seniorów w strefie aktywności społecznej

Drugi dzień wydarzenia będzie miał charakter plenerowy i integracyjny. Seniorzy spotkają się na Rynku, skąd wyruszą w barwnej paradzie ulicami miasta do amfiteatru w Parku Miejskim.

**Program – 7 czerwca**

Rynek

14.00 – Zbiórka seniorów oraz złożenie kwiatów w miejscu pamięci narodowej

14.30 – Parada seniorów

Amfiteatr w Parku Miejskim

15.00 – Otwarcie drugiego dnia Senioraliów oraz wystąpienia zaproszonych gości

15.30 – Koncert „Młodzież Seniorom" w wykonaniu Chóru Dziecięcego Kotki Dwa oraz Studia Wokalnego Pandora MCK

16.30 – Artystyczny przegląd amatorskich zespołów seniorów: solistów, chórów, zespołów śpiewaczych i tanecznych, grup teatralnych oraz kabaretowych

19.00 – Koncert zespołu Humorysy

19.15 – Uroczyste zakończenie XII Ostrowieckich Senioraliów

W trakcie wydarzenia uczestnicy będą mogli także skorzystać z licznych atrakcji towarzyszących. Zaplanowano warsztaty plastyczne, florystyczne oraz rękodzielnicze dla dzieci.

Organizatorzy serdecznie zapraszają wszystkich seniorów, ich rodziny oraz mieszkańców miasta do wspólnego świętowania. XII Ostrowieckie Senioralia będą doskonałą okazją do integracji, wymiany doświadczeń, rozwijania pasji oraz spędzenia czasu w atmosferze życzliwości, aktywności i dobrej zabawy.

## Historyczny spacer śladami osiedla fabrycznego

Miejskie Centrum Kultury zaprasza mieszkańców oraz uczniów na historyczny spacer po osiedlu fabrycznym, który odbędzie się **9 czerwca**. Uczestnicy będą mieli okazję poznać dawny układ urbanistyczny osady hutniczej, obejmujący teren huty oraz osiedla przyfabrycznego.

W programie znalazło się zwiedzanie najważniejszych obiektów związanych z historią tego miejsca, w tym kamienic pracowniczych i urzędniczych, hotelu fabrycznego oraz figury Matki Boskiej. Trasa obejmie również Park Fabryczny i kościół pw. Najświętszego Serca Jezusowego.

Organizatorzy zapowiadają także opowieści o wydarzeniach, które zapisały się w historii miasta. Uczestnicy usłyszą między innymi o Republice Ostrowieckiej oraz strajku z okresu stanu wojennego. Przewodnikiem podczas spaceru będzie **Kamil Król**.

Dla szkół przygotowano spacer rozpoczynający się o godz. 10.00. Zapisy prowadzi recepcja Ostrowieckiego Browaru Kultury pod numerem telefonu 41 247 64 19. Z kolei mieszkańcy miasta mogą wziąć udział w wydarzeniu o godz. 17.00. Zbiórkę wyznaczono przy Centrum Tradycji Hutnictwa przy Alei 3 Maja 6.

Udział w wydarzeniu jest bezpłatny.

# Poza strachem. Otwarcie wystawy Pauli Idzikowskiej w „4 Wymiarze"

W czwartkowy wieczór w „4 Wymiarze - Międzypokoleniowej przestrzeni twórczej" odbyło się otwarcie wystawy **Pauli Idzikowskiej** „Poza (...) strachem. Demony słowiańskie". Wydarzenie zgromadziło liczną publiczność.

Pochodząca z Chmielowa młoda artystka – absolwentka Ogniska Pracy Pozaszkolnej oraz warszawskiej Akademii Sztuk Pięknych zaproponowała coś więcej niż wizualną opowieść o strzygach, zmorach czy południcach. Jej prace - maski oraz fotografie osadzone w przestrzeni poprzez wciągającą projekcję, tworzą współczesną mapę dawnych funkcji demonów, przypominając, że w kulturze słowiańskiej nie były one figurami czystej grozy, lecz narzędziami porządkowania świata. Strach nie miał paraliżować, lecz ostrzegać i orientować w świecie.

Paula Idzikowska wychodzi od własnych doświadczeń. W rozmowie podczas otwarcia podkreślała, że rodzinne opowieści o demonach były dla niej w dzieciństwie realne — działały jak system sygnałów: tu nie idź, tam uważaj, tego się strzeż. W dorosłości wraca do nich, by zobaczyć, jak te narracje ukształtowały jej sposób myślenia o zagrożeniu i bezpieczeństwie. Właśnie ta perspektywa - osobista, ale zanurzona w kulturze - nadaje wystawie wyjątkową gęstość. Artystka pokazuje, jak demony funkcjonowały jako mechanizmy interpretacji świata, jako język, którym tłumaczono to, co niepokojące, niewytłumaczalne, nieoswojone.

Najmocniejszym elementem ekspozycji są maski wykonane na odlewie twarzy artystki. To gest jednocześnie intymny i kulturowy. W tradycji słowiańskiej demony miały twarze - były personifikacjami chaosu, zjawisk, których nie dało się inaczej nazwać. Idzikowska odwraca ten porządek - maski nie służą do wcielania się w demony, lecz do oddzielania i przekraczania. Stają się narzędziami przejścia między tym, co prywatne, a tym, co wspólnotowe, między pamięcią a jej materializacją oraz między lękiem a jego oswojeniem.

Towarzyszące maskom fotografie i projekcja wideo umieszczają je w konkretnych przestrzeniach - lesie, polu, zakamarkach domów lub ruin, które w dzieciństwie artystki funkcjonowały jako miejsca potencjalnego zagrożenia. To subtelne, ale bardzo trafne nawiązanie do dawnych wierzeń, w których każdy demon miał swoje środowisko: wodę, noc, zboże, granicę lasu.

- Projekt Pauli to bardzo piękna wizualnie i koncepcyjnie wystawa. W szerszym kontekście kulturowym ten projekt pokazuje, że demonologia słowiańska była przede wszystkim praktyką orientacji w świecie. Strach pełnił funkcję ochronną - miał uczyć ostrożności, a nie podporządkowania - mówi dyrektorka BWA Ostrowiec Świętokrzyski **Justyna Łada**. - W „4 Wymiarze" ta funkcja zostaje przeniesiona w obszar sztuki - tu lęk można zobaczyć, dotknąć, przepracować. Maski, obrazy i projekcje nie straszą, lecz wyjaśniają. Cieszę się niezwykle z tej wystawy, która zrobiła ogromne wrażenie na naszych odbiorcach, bo Paula tak jak kiedyś ludowa wyobraźnia nadała formę temu, co niewidzialne. Jej prace nie rekonstruują demonów, lecz pokazują, jak powstają - z lęku, opowieści oraz potrzeby zrozumienia świata. W tym sensie ta wystawa jest nie tylko artystyczną propozycją, lecz także gestem terapeutycznym, kulturowym i międzypokoleniowym. Na naszej wystawie w „4 Wymiarze" demony nie straszą. One uczą.

„4 Wymiar – Międzypokoleniowa Przestrzeń Twórcza" to wspólny projekt BWA Ostrowiec Świętokrzyski i Centrum Rozwoju Lokalnego, którego celem jest edukacja poprzez kulturę i sztukę, budowanie lokalnych więzi i tożsamości lokalnej oraz dialog międzypokoleniowy.

eprasa.pl 42eb28e960