Burza po nominacji, a to nie koniec zmian

Str. 9

ISSN 1231-4188 INDEX 347256

KORSO
TYGODNIK REGIONALNY

polub nas na

Nr 29 (1542)
20 lipca 2021
Cena 3,49 zł

Dodatek motoryzacyjny

Str. 21-24

Zaginął mieszkaniec Radomyśla

Str. 5

Oberwanie chmury nad powiatem

Str. 6

200 lat księże Franciszku!

W najbliższy piątek, 23 lipca, ks. kanonik Franciszek Hanek kończy 100 lat. To obecnie najstarszy kapłan archidiecezji wrocławskiej, który emeryturę spędza w swoim rodzinnym Mielcu. Przy okazji jego święta KORSO odwiedziło jubilata w jego mieszkaniu przy parafii św. Mateusza w Mielcu. Ks. Franciszek przywitał nas z niezwykłą sympatią. Na nasze pytanie o receptę na długowieczność odpowiada krótko: w życiu trzeba mieć cel i ciągle coś robić. Człowiek nie może stać w miejscu!

Str. 3

Trzy dni w chłodni z arbuzami

Str. 4

Politycy odwiedzają Mielec

Str. 15

Niezbędnik kibica

Str. 17-20

eprasa.pl 4304b6f99b

liczba tygodnia

100

- tyle lat kończy ks. Franciszek Hanek.
Wywiad z nim na stronie 3.

cytat tygodnia

Związki Zawodowe działające przy Szpitalu Specjalistycznym im. E. Biernackiego w Mielcu:

„Jesteśmy zbulwersowani sposobem mianowania nowego dyrektora szpitala oraz dyrektora do spraw finansowych". Co najbardziej zbulwersowało związkowców z mieleckiego szpitala?
Więcej na str. 9

za tydzień

Sprawdzimy, ilu mieszkańców powiatu już się spisało

KORSO TYGODNIK REGIONALNY REDAKCJA

Arkadiusz Łysoń
zastępca redaktora naczelnego
alyson@korso.pl
tel. 17 788 41 83
edukacja, gminy: Tuszów Narodowy, Czermin, Borowa, Gawłuszowice

Marta Warias
dziennikarz, fotoreporter
marta.warias@korso.pl
tel. 17 788 41 88
miasto Mielec, gminy: Radomyśl Wielki,Wadowice Górne, Przecław

Patrycja Teklak
dziennikarz, fotoreporter
patrycja.teklak@korso.pl
tel. 17 788 41 88
policja, straż

Współpraca

Szymon Burek
dziennikarz, fotoreporter
sburek@korso.pl
tel. 17 788 41 87
miasto Mielec, powiat mielecki, kultura, gmina Padew Narodowa

Jakub Zegarliński
dziennikarz sportowy
jzegarlinski@korso.pl

Biuro Reklamy i Ogłoszeń

Marcin Serafin
mserafin@korso.pl — 510 126 562

Anna Czajkowska
aczajkowska@korso.pl — 519 132 923

REKLAMA
Lux TAXI Mielec
Najtańsze Taxi w Mielcu
881 235 235

REKLAMA
radio leliwa
Mielec 102,4 FM
al. Niepodległości 12/37
tel. 17 773 00 00

Komentarz tygodnia

Wszystkiego dobrego dla jubilata!

Z wielką przyjemnością odwiedziliśmy w ostatnim tygodniu najstarszego kapłana Mielca i na pewno diecezji tarnowskiej, a także archidiecezji wrocławskiej, ks. Franciszka Hanka. Nie wiedzieliśmy, w jakiej będzie formie i czy uda się porozmawiać. Ku naszemu zdziwieniu przywitał nas pełen werwy szczęśliwy człowiek. Ksiądz Franciszek bardzo dobrze pamięta wszystko, co już z nami. Z chęcią opowiada o Mielcu, który dopiero się budował. Patrzy na to miasto, analizuje i cały czas myśli, jak pomóc jego mieszkańcom. Kiedy zapytałem ks. Franciszka o to, co życzy się jubilatowi, z zaskoczeniem usłyszałem, że „dzieło jeszcze nieskończone". Ja widzę w tym człowieku osobę, która chce jeszcze dużo w życiu zrobić dobrego. Księże Franciszku - robisz bardzo dużo! Nawet jeśli wydaje Ci się, że tak nie jest. Już sama gotowość do tego, żeby dalej służyć, pokazuje, ile jest w Tobie sił. Przede wszystkim tych duchowych sił.

Postawa ks. Franciszka niech pozostanie dla nas wszystkich znakiem i nauką, jak mamy postępować w życiu. Zapraszam Państwa już 1 sierpnia do mieleckiej bazyliki. Będzie wtedy czas wspomnień i wielkiego jubileuszu setnych urodzin ks. Franciszka.

Tymczasem w Mielcu nie tylko gorąca aura, ale i gorąca atmosfera wokół mieleckiego szpitala. Ostatnio informowaliśmy Państwa o tym, że starostwo bez procedury konkursowej powołało na dyrektora szpitala lekarza z Tarnowa Jarosława Kolendo. Na spotkaniu z mediami Kolendo zapewniał, że na razie nie planuje żadnych zmian kadrowych. Tymczasem tego samego dnia zatrudnił nowego dyrektora do spraw finansowych.

Tym faktem oburzone są największe organizacje związkowe, które żądają wyjaśnień od starosty mieleckiego. Ten temat szeroko komentujemy w obecnym wydaniu KORSO.

Mielec przeżył też najazd polityków prawicy i opozycji. Jedna grupa zorganizowała festyn rodzinny, a druga rozmawiała z mieszkańcami na ulicach Mielca i na spotkaniu w Hotelu Polskim.

Zarówno Mielec, jak i okoliczne miejscowości z powiatu mieleckiego były świadkami ogromnych nawałnic. Na szczęście nie zarejestrowaliśmy większych zniszczeń.

Pomimo letniego czasu trzeba stwierdzić, że „dzieje się" w naszym powiecie!

Szymon Burekprób.

Wierzymy oczywiście gorąco w jak najlepsze intencje zarządu i w kompetencje nowego dyrektora. Chcemy wszyscy wierzyć, że tym razem się uda. Wydaje się, że jest to wręcz punkt honoru starostwa. Życzyć trzeba zatem sukcesów i oczekiwać na z dawna zapowiadane pozytywne zmiany.

Szymon Burek

Mielczanin zaginął na Maderze

Michał Kozek pochodzi z Mielca, jednak na stałe mieszka z rodziną w Szwajcarii w Gockhausen. Na początku lipca 2021 roku wyjechał z rodziną na urlop na Maderę. Zakwaterowali się w hotelu Savoy Saccharum Resort & Spa.

W środę, 7 lipca, mężczyzna wyszedł z hotelu około godziny 18:00, by pobiegać. Do tej pory nie powrócił ani nie skontaktował się z bliskimi. Miał ze sobą telefon, próby jego namierzenia skończyły się niepowodzeniem ze względu na górzysty teren.

Michał jest doświadczonym biegaczem górskim, ultramaratończykiem. Zaginął podczas treningu. Jest synem pracownika Powiatowego Urzędu Pracy w Mielcu, Stanisława Kozka.

Ruszyła zbiórka na poszukiwania mielczanina

Zbiórka zostanie przeznaczona na dalsze poszukiwania organizowane przez jego brata Krzysztofa i wolontariuszy. Pieniądze potrzebne są na: wynajęcie profesjonalnego sprzętu, paliwo, wyżywienie, noclegi osób poszukujących oraz wszelkie inne działania mające na celu odnalezienie Michała.

Mimo intensywnej i szeroko zakrojonej akcji ratunkowej służb ratowniczych, lokalnego środowiska i ultrabiegaczy Michał do tej pory nie został odnaleziony. Teren, na którym prowadzone są poszukiwania, jest bardzo trudny, pełen szczelin i rozpadlin.

Na szczęśliwe odnalezienie Michała czeka żona, dwójka dzieci, rodzina i przyjaciele. **PT**

Fot. www.[illegible]

Ruszyła zbiórka na poszukiwania mielczanina.

Serce pękło i brakło łez

Jestem Natalia, mam 36 lat, pochodzę z Ukrainy - tak zaczyna się list, który dostaliśmy w redakcji. Kobieta w 2016 r. przyjechała do Polski, żeby zarobić na leczenie chorej na raka matki, jednak zmarła ona dwa lata później i cały świat Natalii się zawalił.

- Pracowałam w Polsce cały czas jako kelnerka w restauracjach i sprzątałam pokoje w hotelu, podejmowałam się każdej oferty pracy, bo jestem pracowita - opowiada Ukrainka. Przez pandemię straciła pracę i od tamtej pory dorabiała jedynie na małych imprezach i na sprzątaniu. Poznała w Polsce mężczyznę, zakochała się, byli parą. Dwa lata mieszkali razem w wynajętym mieszkaniu. Wszystko było dobrze do czasu, aż zaszła w ciążę. - Kiedy dowiedział się o ciąży, kazał mi natychmiast wyjechać na Ukrainę i usunąć ciążę, bo aborcja na Ukrainie jest legalna. Kiedy odmówiłam usunięcia ciąży, zostawił mnie. Nie mam z nim kontaktu ani z jego rodziną. Teraz w ciąży nie mam szans na żadną pracę, bo wszyscy się boją przyjąć kobietę w ciąży - dodaje Natalia.

Musiała opuścić wynajęte mieszkanie, bo nie była w stanie się utrzymać i je opłacać. Warunkowo mieszka u starszego pana w zamian za pomoc przy domu. Dowiedziała się, że pod sercem nosi synka, jednak dostała też tragiczną wiadomość, że u dziecka stwierdzono wadę serca.

- W tej chwili potrzebuję każdego wsparcia, a najbardziej pomocy, by zakupić witaminy, zrobić badania, kupić jedzenie i rzeczy potrzebne do szpitala dla siebie i dziecka. Po urodzeniu dziecka będę chciała jak najszybciej poszukać pracy, żeby nie być dla innych ciężarem. Proszę dobrych ludzi o pomoc i zrozumienie - apeluje kobieta.

Potrzebna jest każda pomoc: środki czystości, ubranka na chłopczyka, buciki, wanienka, łóżeczko, wózek, kocyk, pampersy i chusteczki, wszystko, co przyda się jej i dziecku. **PT**

Korso na weekend

23 lipca, piątek

Godz. 9.30 - Bajkowe Piątki, Kino Letnie - TAJNA AGENCJA KONTROLI MAGII

Miejsce: Gminny Ośrodek Kultury w Padwi Narodowej. Wstęp wolny

Godz. 21.15 - Kino Letnie przy Pałacyku Oborskich - AFTER - melodramat

24 lipca, sobota

Godz. 9.00 - 40. Ogólnopolski Bieg Radomyski im. Jacka Kozioła. Start: Rynek w Radomyślu Wielkim

Godz. 16.00 - Rodzinna Przejażdżka Rowerowa w Radomyślu Wielkim

Godz. 21.15 - Kino Letnie przy Pałacyku Oborskich - DŻENTELMENI - kryminał/akcja

25 lipca, niedziela

Godz. 15.00 - Finał Pucharu Burmistrza Radomyśla Wielkiego

Od godz. 16.00 do 19.00 Rodzinny Plener Mielecki „Mielec jak malowany", Park Oborskich

Od godz. 16.30 do godz. 18.30 Turniej Gier Planszowych - Park przed Miejską Biblioteką Publiczną SCK

Od godz. 12.00 - Miesiąc Kultury Borowskiej: Popisy Wokalne Laureatów XII Konkursu Piosenki Dziecięcej i Młodzieżowej „Kolorowe Nutki". Od godz. 18.30 do 19.30 Piana Party i Laser Show.

Godz. 21.15 Kino Letnie przy Pałacyku Oborskich - BYŁ SOBIE PIES 2 - familijny/komedia **WK**

eprasa.pl 4304b6f99b

Cały wiek życia ks. Franciszka Hanka

Szymon Burek
sburek@korso.pl

Arkadiusz Łysoń
alyson@korso.pl

W najbliższy piątek, 23 lipca, ks. kanonik Franciszek Hanek kończy 100 lat. To obecnie najstarszy kapłan archidiecezji wrocławskiej, który emeryturę spędza w swoim rodzinnym Mielcu. Przy okazji jego święta KORSO odwiedziło jubilata w jego mieszkaniu przy parafii św. Mateusza w Mielcu. Ks. Franciszek przywitał nas z niezwykłą sympatią. Na nasze pytanie o receptę na długowieczność odpowiada krótko: w życiu trzeba mieć cel i ciągle coś robić. Człowiek nie może stać w miejscu!

- Czuję się dobrze. A ten wiek mi nie przeszkadza - mówi z żartem ks. Franciszek.

- Cieszę się z tego, że pomimo tylu lat czuję się dobrze. Mój mózg pracuje i mogę być jeszcze potrzebny tutaj w parafii - dodaje.

Na nasze pytanie o to, czy ksiądz Franciszek jest zadowolony ze swojego życia, słyszymy odpowiedź twierdzącą. Jednak jubilat dodaje, że dzieło nie jest jeszcze skończone. - Każdy chce coś po sobie zostawić. Ja bym chciał jeszcze coś dobrego zrobić - opowiada nam ks. Franciszek.

Mielec

Warto przypomnieć, że ks. Franciszek Hanek urodził się 23 lipca 1921 roku w Mielcu. Doskonale pamięta wszystkie fakty ze swojego życia. Do tej pory wspomina kolejne etapy swojej edukacji. Opowiada nam o latach szkolnych spędzonych w mieleckim gimnazjum. Następnie wspomina Kraków i czas spędzony na Uniwersytecie Jagiellońskim. Do tej pory mówi, że filozofia to nie był do końca dobry kierunek studiów, ale jak twierdzi, to był dobry czas na ostateczną decyzję: „co dalej". Tu pojawiło się powołanie do seminarium. Młody Franciszek zapisuje się do archidiecezjalnego seminarium duchownego we Wrocławiu. Wszystkie lata jego posługi kapłańskiej łączą się z odbudową Kościoła w trudnych czasach. Z dumą wspomina tworzenie ponad 12 parafii. W 1996 roku przechodzi na emeryturę i wraca do rodzinnego Mielca. Początkowo mieszka w domu rodzinnym, by potem zamieszkać w wikarówce w parafii św. Mateusza. W mieleckiej bazylice nadal czynnie pomaga w pracy duszpasterskiej. Można go spotkać w konfesjonale, a czasem odprawia mszę. Cały czas podkreśla, że chce pracować i wspierać lokalną społeczność.

- Pamiętam Mielec z czasów sprzed wojny. To było malutkie miasto skupione wokół rynku. Mieszkały w nim dwie społeczności: katolików i Żydów. Kiedy chodziłem do gimnazjum, to były to dobre czasy. Uczyliśmy się dużo. Po wielu osobach widać było, że jest bieda. W mieście było ogromne bezrobocie. Za cały handel w Mielcu odpowiadali wtedy Żydzi. Ja zawsze podziwiałem tę solidarność w społeczności żydowskiej. Potem po wojnie miałem okazję patrzeć na ogromne przemiany tego miasta. Oczywiście wszystko dzięki istniejącym tutaj zakładom. Chociaż szkoda, że przez lata nie pilnowano tego, żeby rozwijało się rzemiosło - opowiada ks. Franciszek.

Lata dzieciństwa księdza Franciszka przypadają na czasy wojny, które doskonale pamięta. Kiedy pytamy ks. Franciszka właśnie o wojnę, to wielokrotnie podkreśla, że były to trudne czasy, które wiele osób przetrwało dzięki temu, że była tutaj praca. Chodzi oczywiście o to, że Mielec był miastem strategicznym przez obecność zakładów lotniczych. Jak sam wspomina, jeszcze długo przed wojną do Mielca docierały pojedyncze informacje o tym, co miało się wydarzyć w 1939 roku. Wojna bardzo szybko dała o sobie znać. Bombardowania nie ominęły Mielca. Doszło do prześladowań mieszkańców. Były to ciężkie czasy, ale jak mówi ks. Franciszek, „dzięki Bogu, jakoś to przetrwaliśmy".

Studia i praca

Po maturze zdanej w mieleckim gimnazjum Franciszek wybiera filozofię na UJ. W trakcie studiów słyszy wyraźnie głos swojego powołania. Jednak formacji kapłańskiej nie odbywa w Tarnowie ani w stolicy archidiecezji, czyli w Krakowie. Jak sam wspomina po latach, Kraków był wtedy przepełniony kandydatami do kapłaństwa. Księdza Franciszka od zawsze interesowały wyzwania. Dlatego wybrał archidiecezję wrocławską. Wybrał Dolny Śląsk, bo były to tzw. „Ziemie Odzyskane". Na tych terenach była ogromna potrzeba duszpasterzy, którzy zajęliby się integracją społeczeństwa i budową parafii od początku.

Franciszek Hanek święcenia kapłański otrzymał we Wrocławiu w 1951 roku. Później pracował jako kapłan i proboszcz w wielu parafiach archidiecezji wrocławskiej.

- Byłem zainteresowany tymi stronami. Tam poszli moi bracia. Tamta społeczność różniła się od tej, którą mamy w diecezji tarnowskiej. Na Śląsku społeczeństwo było bardzo zróżnicowane. Ktoś musiał się zająć integracją tych ludzi. Było trudno, ale cieszyło mnie to, że ludzie tam byli chętni do współpracy. Mieszkali tam Polacy, Niemcy, Czesi. Wspólnie z tymi ludźmi budowaliśmy parafie, z czego do tej pory jestem ogromnie zadowolony. To były inne parafie. Bardzo duże. Jedna z nich liczyła ponad 5 tysięcy mieszkańców. To wymagało tworzenia nowych praktyk duszpasterskich. Odprawiało się msze w różnych językach. Spowiadałem np. po niemiecku. Pracy było bardzo dużo. Ja wspólnie z parafianami wybudowałem sześć kościołów. Uczestniczyłem w organizacji ponad 20 parafii - opowiada ks. Hanek.

Emerytura

W wieku 70 lat ks. Franciszek przechodzi na emeryturę i wraca do rodzinnego Mielca. W 2021 roku mija dokładnie 25 lat od tej chwili. Tu spędza spokojne lata emerytury. Rok temu środowiska historyczne przygotowały dla ks Franciszka niespodziankę. Był to przejazd historycznymi pojazdami, gdyż od zawsze ks. Franciszek interesował się motoryzacją.

- Lata emerytury spędzam w miarę swoich sił aktywnie. Chcę być przydatny. Pomagam w parafii. Nie wiem, jaka jest recepta na długowieczność. Ja na pewno miałem to błogosławieństwo, że przez te wszystkie lata nie wiedziałem, co to jest choroba. Przez całe życie byłem i nadal jestem aktywny. Wyznaję zasadę, że w życiu trzeba przede wszystkim pracować. Mieć jakieś zajęcie. Do czegoś dążyć - przypomina ks. Franciszek Hanek.

Czego można życzyć jubilatowi?

- Stu lat nie ma co mi życzyć, bo już je mam. Myślę, że przede wszystkim można mi życzyć spokoju i pogody ducha. Można też mi życzyć siły. Bo może jeszcze jakieś dzieło można by poprowadzić. Myślę cały czas o mieszkańcach tego miasta i ich problemach. Teraz aktualnie w Mielcu brakuje mieszkań dla młodych rodzin. Mam nadzieję, że te mieszkania się pojawią - mówi ks. Franciszek.

Jubileusz 100 urodzin ks. Franciszka Hanka już w niedzielę, 1 sierpnia, podczas uroczystej sumy o godzinie 11. Swój udział potwierdził pasterz diecezji tarnowskiej Andrzej Jeż. Pojawią się też przedstawiciele kościoła wrocławskiego, w którym przez wiele lat pracował i posługiwał ks. Hanek.

W piątek, 23 lipca, kanonik Franciszek Hanek będzie przeżywał setną rocznicę swoich urodzin, 70-lecie kapłaństwa i 25-lecie pobytu w parafii św. Mateusza.

Msza św. w intencji Jubilata celebrowana będzie w niedzielę, 1 sierpnia, o godz. 11.00. Na uroczystości jubileuszowej obecny będzie biskup tarnowski Andrzej Jeż.

Fot. Ał

Stulatek - ksiądz kanonik Franciszek Hanek.

REKLAMA

R

eprasa.pl 4304b6f99b

Transformator w ogniu

14 lipca przed godziną 14.00 przy stadionie sportowym w Złotnikach zapalił się transformator. Pożar szybko udało się opanować.

Część mieszkańców Złotnik w tym dniu była bez prądu. Na miejscu szybko zjawili się strażacy. Po ugaszeniu pożaru technicy z pogotowia energetycznego sprawdzali stan zniszczeń.

PT

Trzy dni w chłodni z arbuzami

Celem ich podróży miały być Niemcy, gdzie chcieli podjąć pracę zarobkową. Za wskazanie tira jadącego do Europy zapłacili zorganizowanej grupie przestępczej po 3 tys. euro od osoby. 13 lipca Policja przekazała zgłoszenie do Straży Granicznej z Rzeszowa – Jasionki, że na stacji paliw w miejscowości Gawłuszowice , w naczepie tira typu chłodnia wracającego z Grecji znajdują się cztery osoby.

Okazało się, że są to młodzi Afgańczycy (18 i 19 lat), którzy od trzech dni podróżowali ukryci w ciężarówce przewożącej arbuzy z Grecji.

W toku prowadzonego postępowania okazało się, że mężczyźni już w Grecji nielegalnie weszli się do naczepy tira. Za wskazanie tira jadącego do Europy zapłacili zorganizowanej grupie przestępczej po 3 tys. euro od osoby. Celem ich podróży miały być Niemcy, gdzie chcieli podjąć pracę zarobkową. Po zatrzymaniu Afgańczycy zostali przebadani przez lekarza, który określił ich stan zdrowia jako dobry.

Aktualnie prowadzone są czynności mające na celu potwierdzenie danych osobowych imigrantów oraz szczegółowe ustalenie okoliczności związanych ze zorganizowanym przekroczeniem granicy.

Mężczyźni postanowieniem Sądu Rejonowego w Rzeszowie w dniu 15 lipca br. zostali umieszczeni w Strzeżonym Ośrodku dla Cudzoziemców w Krośnie Odrzańskim. **PT**

Młodzi Afgańczycy (18 i 19 lat) od trzech dni podróżowali ukryci w ciężarówce przewożącej arbuzy z Grecji.

KONDOLENCJE

Pani Bernadetcie Dzik

Prezes Zarządu BURY Sp. z o. o.

wyrazy głębokiego żalu i współczucia

z powodu śmierci

MAMY

składają:

Prezydent Miasta Mielca

Jacek Wiśniewski

Przewodniczący Rady Miejskiej

Bogdan Bieniek

KONDOLENCJE

Pani Bernadetcie Dzik

Prezes Zarządu BURY Sp. z o.o. w Mielcu

wyrazy głębokiego żalu

i współczucia z powodu śmierci

Mamy

składają

Henryk i Renata Bury oraz Dyrektorzy,

Kierownicy i Pracownicy firmy BURY

w Loehne, Mielcu, Rzeszowie i Huamantli

KONDOLENCJE

Wyrazy głębokiego współczucia,

słowa wsparcia i otuchy

dla

Prezes Zarządu Bury Sp. z o.o.

Pani Bernadetty Dzik

z powodu śmierci Mamy

składają

Dyrekcja i Pracownicy

Oddziału ARP S.A. w Mielcu

Specjalna Strefa Ekonomiczna

EURO-PARK MIELEC

ZMARLI

12 lipca
Marek Segelin (1961)
Czesława Świerczyńska (1928)
Maria Durak (1945)
Zofia Rzeszut (1949)
Piotr Gawlak (1976)

13 lipca
Stanisław Trybulec (1950)

14 lipca
Zofia Kozik (1936)

15 lipca
Andrzej Kasprowicz (1942)
Józef Sieńkowski (1938)

16 lipca
Anna Balikowska (1947)
Elżbieta Paterak (1937)
Krzysztof Górski (1958)
Jerzy Batog (1950)
Małgorzata Bilska (1970)

17 lipca
Janina Mazgaj (1928)
Jacek Bencak (1936)
Władysława Morini (1945)

18 lipca
Jan Kołodziej (1931)
Alicja Łukaszek (1958)

REKLAMA

REKLAMA

REKLAMA

REKLAMA

KONDOLENCJE

„Ostatni wieczór naszego życia jest pierwszym porankiem naszej wieczności”
Św. Teresa od Dzieciątka Jezus

Prezesowi Zarządu Bury Sp. z o.o. w Mielcu

Pani Bernadetcie Dzik

słowa wsparcia i wyrazy głębokiego współczucia

z powodu śmierci

Matki

składa

Zarząd i Rada Powiatu Mieleckiego

S

eprasa.pl 4304b6f99b

Zaginął mieszkaniec Radomyśla

63-letni Eugeniusz Skowron 6 lipca około godz. 10.00 wyszedł ze swojego domu. I ślad po nim zaginął.

Zaginiony mężczyzna ostatni raz widziany był 6 lipca w swoim domu w Radomyślu Wielkim. 63-latek opuścił miejsce zamieszkania i do chwili obecnej nie wrócił do domu oraz nie nawiązał kontaktu z rodziną.

Mężczyzna cierpi na zaniki pamięci. Nie posiada przy sobie dokumentów oraz telefonu.

Eugeniusz ma 170 cm wzrostu, jest szczupłej budowy ciała (około 70 kg), ma krótkie, siwe włosy i niebieskie oczy. Znakiem szczególnym jest przekrzywiony nos. W dniu zaginięcia ubrany był w białą koszulkę z niebieskimi, poziomymi paskami, niebieskie spodnie jeansowe oraz brązowe buty. Mężczyzna obecnie nie nosi okularów.

Poszukiwania

Strażacy z PSP i OSP oraz policjanci 16 lipca po godzinie 8.00 rozpoczęli poszukiwania zaginionego 63-latka. Poszukiwania rozpoczęto w kierunku Ruda-Biesów-Radomyśl Wielki (ul. 3 Maja). Przeszukane zostały okoliczne łąki, leśne dukty, miejscowe pustostany i inne niezamieszkałe budynki, w których potencjalnie można się schronić.

Następnie, na polecenie policji dzięki nowym wiadomościom co do możliwego, ostatniego miejsca pobytu poszukiwanego, obszar poszukiwań został zmieniony - na tereny stawów rekreacyjnych „Żabieniec" w Radomyślu Wielkim.

W drugiej części poszukiwań sprawdzone zostały okolice stawów, leśnych zagajników, łąk oraz terenu przy obwodnicy. Z powodu braku odnalezienia mężczyzny poszukiwania zostały przerwane.

Akcja poszukiwawcza trwała ponad 3 godziny, w ramach której udział wzięły: 4 zastępy OSP, 1 zastęp PSP oraz 5 radiowozów policyjnych.

Wszystkie osoby, które posiadają informacje o zaginionym lub miejscu jego pobytu, proszone są o kontakt z Komendą Miejską Policji w Radomyślu Wielkim tel. 47 82 273 10 lub 112.

PT

Fot. SOS ZAGINIĘCIA

Mężczyzna cierpi na zaniki pamięci.

Fot. OSP Radomyśl Wielki

Akcja poszukiwawcza trwała ponad 3 godziny.

Pożar samochodu w Rzochowie

Fot. OSP Mielec Rzochów

Nie wiadomo jeszcze, z jakiej przyczyny doszło do samozapłonu.

Około godz. 17:30 strażacy otrzymali zgłoszenie o pożarze samochodu przy markecie w Rzochowie. Do zdarzenia doszło w środę (14 lipca).

Strażacy dotarli na miejsce, gdy płomienie już wydostawały się z komory silnika ponad maskę pojazdu. Szybka interwencja strażaków ocaliła jednak pozostałą część samochodu.

W zdarzeniu nikt nie ucierpiał. Nie wiadomo jeszcze, z jakiej przyczyny doszło do samozapłonu. **PT**

Stłuczka w Woli Otałęskiej

W poniedziałek (12 lipca) ratownicy zostali wezwani do groźnie wyglądającego zdarzenia drogowego w Woli Otałęskiej. Na szczęście w kolizji żaden z kierujących nie odniósł poważnych obrażeń.

O godz. 19.15 doszło w Woli Otałęskiej do zderzenia dwóch samochodów osobowych.

Kobieta kierująca seatem nie zachowała ostrożności przy zmianie pasa ruchu. W rezultacie doszło do zderzenia z prawidłowo jadącym mężczyzną.

Kierujący volkswagenem oraz kobieta, sprawca zdarzenia, nie odnieśli żadnych obrażeń. Sprawczyni kolizji została ukarana mandatem karnym. **PT**

Fot. fb.uwaga policja Miel

W miejscowości Wola Otałęska doszło do kolizji dwóch samochodów.

Dwie nastolatki ukradły rowery

Policjanci zatrzymali nieletnie obywatelki Niemiec, które przebywają w Mielcu na wakacjach u rodziny. Nastolatki spędzały wolny czas w jednej z mieleckich galerii handlowych. Tam też dwaj 10-letni chłopcy pozostawili swoje rowery. Niemkom rowery tak się spodobały, że postanowiły je „pożyczyć", jednak nie miały zamiaru ich oddać. 14- i 15-latka odpowiedzą za kradzież rowerów wartych 1700 złotych.

O kradzieży rowerów policjanci zostali powiadomieni 5 lipca. Jak ustalili, do przestępstwa doszło pod galerią handlową przy ulicy Powstańców Warszawy w Mielcu. Zawiadamiającym o kradzieży byli rodzice dwóch chłopców w wieku około 10 lat.

Kilka dni później policjanci zostali powiadomieni przez zgłaszającego, że chłopcy, którym skradziono jednoślady, rozpoznali swoje rowery pod galerią handlową.

Funkcjonariusze, którzy przybyli na miejsce, szybko podjęli działania zmierzające do ustalenia, kto mógł przyjechać na rowerach. Po chwili policjanci zatrzymali dwie nastoletnie dziewczynki, które - jak się okazało - są obywatelkami Niemiec. 14- i 15-latka przebywają w Mielcu na wakacjach pod opieką 61-letniej kobiety.

Dziewczynki zostały przesłuchane w obecności kobiety sprawującej nad nimi opiekę. Sprawa o czyn karalny, jakiego dopuściły się nastolatki, została przesłana do wydziału rodzinnego Sądu Rejonowego w Mielcu, który zadecyduje o dalszym losie nastolatek.

PT

MATERIAŁ ZEWNĘTRZNY

Wakacje to dobry moment, by rzucić palenie

Wakacje motywują, by wsłuchać się w siebie i zadbać o zdrowie. Czy pomocne mogą być alternatywne wyroby nikotynowe i najnowsze wyniki coraz bardziej wnikliwych badań naukowych?

Przyjrzyjmy się alternatywom dla palaczy. Niedawno prof. Frank Baeyens z Katolickiego Uniwersytetu w Leuven (Belgia) poinformował, że prowadzone na jego macierzystym uniwersytecie badania dowodzą, iż 40 proc. Belgów, którzy podjęli zakończoną sukcesem próbę rzucenia palenia, używało podczas tego procesu e-papierosów. Do podobnych wniosków doszli autorzy siódmego raportu Public Health England (PHE)[1], brytyjskiej instytucji zdrowia publicznego, który mówi, że e-papierosy są nawet bardziej skutecznym narzędziem wspomagającym porzucenie palenia, niż nikotynowa terapia zastępcza.

Przez wiele lat palacze szukający alternatyw mieli do wyboru jedynie metody farmakologiczne, ale w ostatnich latach zyskiwali coraz więcej możliwości wyboru produktów, które potencjalnie mogą redukować szkodliwy wpływ nałogu na zdrowie. Na rynku istnieje kilka kategorii takich produktów: wspomniane e-papierosy, saszetki nikotynowe, a także cieszące się coraz większą popularnością produkty do podgrzewania tytoniu, np. glo Hyper. Warto wiedzieć, że urządzenie to poddano w ostatnim czasie wnikliwym badaniom, podczas których w czterech brytyjskich klinikach przebadano 500 woluntariuszy w wieku od 23 do 55 lat. Uzyskane wyniki zaprezentowane w naukowej publikacji[2] wykazały, że całkowite przejście na glo spowodowało statystycznie istotne zmiany w zakresie tzw. „biomarkerów narażenia" oraz „biomarkerów potencjalnej szkody", w porównaniu z kontynuacją palenia. W przypadku większości mierzonych

biomarkerów, redukcje szkód zaobserwowane u osób były podobne do tych obecnych u osób, które całkowicie przestały palić. Na podstawie zmierzonych toksykantów wykazano znaczącą redukcję ryzyka raka płuc, istotne obniżenie liczby białych krwinek, markera zapalnego wskazującego m.in. na ryzyko chorób układu krążenia, poprawę w zakresie kluczowego wskaźnika stresu oksydacyjnego związanego z paleniem, a także poprawę poziomu cholesterolu HDL.

Z opublikowanych danych wynika jednoznacznie, że przechodzenie z tradycyjnego palenia na alternatywne wyroby nikotynowe to dobry krok w kierunku ochrony własnego zdrowia, ale nie tylko. Trzeba pamiętać o tym, że wakacje to czas, kiedy więcej przebywamy z bliskimi, podróżujemy, spotykamy w gronie przyjaciół. Warto podjąć wysiłek, by oszczędzić im narażenia na szkody związane z biernym paleniem. Czy efektowne wyniki brytyjskich eksperymentów skłaniają do refleksji?

[1] https://www.gov.uk/government/publications/vaping-in-england-evidence-update-february-2021/vaping-in-england-2021-evidence-update-summary

[2] https://link.springer.com/article/10.1007/s11739-021-02798-6

R

eprasa.pl 4304b6f99b

Oberwanie chmury nad powiatem

Zalane drogi, uszkodzone dachy, zerwane linie energetyczne – to skutki weekendowej ulewy, która przeszła m. in. przez Mielec, Dębicę i okolice Tarnowa. W powiecie mieleckim podczas weekendu doszło do kilku dużych nawałnic. Straż pożarna miała dużo pracy.

Do zerwanych drzew, linii komunikacyjnych, a nawet zniszczonych budynków gospodarczych strażacy z Mielca wyjeżdżali ponad 20 razy. W Tuszymie w gm. Przecław spadł grad, który uszkodził uprawy rolne. W Przecławiu w parku przy zamku nawałnica powaliła wiekowe drzewo, które zniszczyło fragment ogrodzenia. Do Trześni strażacy udali się, by pomóc usunąć skutki zniszczonego budynku gospodarczego. W Zaborczu, Wylowie, Wólce Błońskiej powalone drzewa zablokowały ruch na drogach powiatowych i gminnych. Strażacy zostali wezwani również do miejscowości Błonie, gdzie ulewny deszcz podtopił dom.

Strażacy zostali wezwani również do miejscowości Błonie, gdzie ulewny deszcz podtopił dom.

Podobna sytuacja miała miejsce w powiecie dębickim i tarnowskim. Niebezpieczna sytuacja miała miejsce na autostradzie A4. Podczas nawałnicy kierowcy zatrzymywali się samochodami. Tworzyły się ogromne korki. Policja apeluje, żeby tak nie robić, bo powoduje to ogromnie niebezpieczną sytuację.

Po piątkowej (16 lipca) nawałnicy strażacy otrzymali zgłoszenie o powalonych drzewach w całym powiecie.

Również przy budynku ZUS-u na ul Sikorskiego w Mielcu powalone drzewo spadło na samochód osobowy. Do groźnego zdarzenia doszło także w miejscowości Szydłowiec (gmina Mielec), tam zapaliła się drewniana szopa. Strażacy interweniowali także na ulicy Kilińskiego w Mielcu. Tam połamane drzewo spadło na ulicę i zablokowało ruch drogowy.

Przy ulicy Krańcowej w Mielcu silny wiatr porwał blaszany garaż. Prawdopodobnie pochodzi on z nowo wybudowanych domków przy tej ulicy. Internauci informowali też o porwanym płocie na tej ulicy.

Piątkowa burza również przeszkodziła w plenerowym kinie na Górce Cyranowskiej. Grzmoty i pioruny przegoniły wszystkich widzów spektaklu.

Na szczęście we wszystkich przypadkach nikt nie ucierpiał.

PT

Fot. OSP Kielków (2)

Powalone drzewa zablokowały ruch na drogach powiatowych i gminnych.

Brawura młodych kierowców

Po godzinie 23 w niedzielę (18 lipca) funkcjonariusze zostali wezwani do kolizji samochodu osobowego w miejscowości Malinie. Sprawcą niedzielnego wypadku był 22-letni mieszkaniec Padwi Narodowej. Na drodze powiatowej relacji Mielec - Tarnobrzeg kierujący samochodami Alfa Romeo i Audi urządzili sobie zawody.

22-latek z Padwi Narodowej i 26-latek z Czermina wyruszyli z Mielca w stronę Tarnobrzega, jechali bardzo niebezpiecznie: nawzajem się wyprzedzali, zajeżdżali sobie drogę, świecili długimi światłami i zjeżdżali do środka jezdni.

W pewnym momencie kierujący alfą stracił panowanie nad pojazdem. Wjechał do przydrożnego rowu, uderzył w mostek i odwrócił pojazd tyłem do kierunku jazdy.

Pasażerowie i kierowcy doznali lekkich obrażeń ciała, część została opatrzona na miejscu, część w szpitalu i po opatrzeniu zostali zwolnieni do domów.

- Osobom poniżej 25 roku życia często brakuje jeszcze doświadczenia i umiejętności w zakresie prowadzenia pojazdu. Młodzi kierowcy nie zawsze jednak zdają sobie z tego sprawę i decydują się na brawurową jazdę - informuje rzecznik Komendy Powiatowej Policji w Mielcu.

Kierujący poniżej 25 r.ż. charakteryzują się najwyższym wskaźnikiem liczby wypadków na 10 tys. populacji. Policyjne statystyki pokazują również, że przyczyną aż 35,6% wypadków spowodowanych przez kierowców w wieku 18-24 l. było niedostosowanie prędkości do warunków ruchu. Nadmierna prędkość zawsze jest niebezpieczna, ale w przypadku kierujących o małym doświadczeniu jest to jeszcze bardziej ryzykowne, ponieważ dodatkowo zmniejsza szansę na właściwą i odpowiednio szybką reakcję w wypadku nagłego pojawienia się przeszkody na drodze. **PT**

Zderzenie dwóch osobówek, jedna dachowała

To już kolejne zdarzenie w tym miejscu. Skrzyżowanie drogi wojewódzkiej z drogą prowadzącą do miejscowości Babicha już nieraz dało się kierowcom we znaki. Dziś po raz kolejny na tym skrzyżowaniu doszło do niebezpiecznego zderzenia dwóch osobówek.

W niedzielę (18 lipca) po godzinie 10.00 na obwodnicy Mielca, w pobliżu dwóch skrzyżowań Borki Nizińskie i Babicha, doszło do zdarzenia drogowego.

W kolizji uczestniczyły dwa samochody osobowe. Kierujący, który wyjeżdżał z drogi podporządkowanej, nie ustąpił pierwszeństwa przejazdu. Na dodatek badanie alkomatem wykazało, że był pod wpływem alkoholu. W wyniku zderzenia jedna osoba trafiła do szpitala.

Skrzyżowanie w wyniku zdarzenia zostało całkowicie zablokowane. Policja kierowała ruch na objazd drogą techniczną.

Nie tak dawno (w marcu) również w tym miejscu miał miejsce wypadek śmiertelny.

PT

Fot. KSRG Jaślany

Kierujący, który wyjeżdżał z drogi podporządkowanej, nie ustąpił pierwszeństwa przejazdu.

REKLAMA

Podejrzany biały bus

Nieznajomi mężczyźni krążą po okolicy busem i szukają łatwych zdobyczy – alarmują mieszkańcy powiatu. – Weryfikujemy te informacje – komentuje policja. Obcokrajowcy, którzy poruszają się białym dostawczym samochodem, wzbudzili niepokój w kilku mieleckich miejscowościach.

W czerwcu po raz pierwszy internauci umieścili ostrzeżenie o podejrzanym busie w Złotnikach. Kilka dni później, na innej grupie, mieszkanka Mielca napisała o „dziwnej sytuacji": - Uwaga na białego busa. Pasażerowie wchodzą na prywatne posesje, zaglądają do garaży, do ogrodów i zabierają łupy - informował mieszkaniec Podleszan.

– Policjanci weryfikują te informacje. Badamy sprawę – informuje Urszula Chmura, oficer prasowy Komendy Miejskiej Policji w Mielcu. - Jeśli ktoś obcy krąży wokół naszej działki, to można podejrzewać, że nie tylko dlatego, że podziwia architekturę naszego domu. Jeśli naszą uwagę zwróci samochód, należy zapisać markę i numer rejestracyjny, gdyż dane te mogą okazać się bardzo przydatne.

11 lipca internauci ponownie przestrzegali przed złodziejami: - Uwaga Kliszów. Po okolicy jeździ biały, znany z kradzieży bus. Prawdopodobnie Ukraińcy wypytują o różne tematy (kupno miodu lub szukanie pracy), zaglądając w bardzo wnikliwy sposób na podwórka.

Należy więc zwracać baczniejszą uwagę na to, co dzieje się w najbliższym otoczeniu, a po drugie dzielić się spostrzeżeniami z policją. O wszelkich niepokojących sytuacjach można powiadomić policję bez konieczności podawania swoich danych personalnych. Takie jest nasze prawo.

Możemy pozostać anonimowi, ale nie bądźmy obojętni. Jeżeli zauważysz coś podejrzanego, zadzwoń na alarmowy numer policji 997 lub 112. **PT**

Co należy zrobić?

- Wychodząc wieczorem, zaciągnij zasłony lub żaluzje i zostaw zapalone światło, a w dzień włącz radio lub telewizor, co może sugerować ewentualnym włamywaczom, że jednak ktoś został w środku;
- wyjeżdżając na dłużej, zostaw klucze zaufanym osobom i poproś, by kontrolowały, czy w mieszkaniu nic złego się nie dzieje, zapalały światło czy otwierały okna, by sprawić wrażenie, że w domu ktoś jest;
- cenne przedmioty zdeponuj.

Fot. FB/uwaga policja Mielec

Mieszkańcy apelują o ostrożność.

Co prowokuje złodzieja?

- Klucz pod wycieraczką, w doniczce z kwiatami, nad framugą drzwi;
- afiszowanie zamożności;
- oznaki dłuższej nieobecności, np. pełna skrzynka na listy, ciągle zgaszone światło;
- dorabianie kluczy w przygodnych zakładach usługowych;
- zostawianie otwartych drzwi, okien, garaży, bram i furtek.

R

eprasa.pl 4304b6f99b

BGK
BANK GOSPODARSTWA KRAJOWEGO

Lepsza codzienność polskich rodzin

POLSKI ŁAD

Rządowy Fundusz Polski Ład
Program Inwestycji Strategicznych

Ten Fundusz jest dla Ciebie.
Powstał, żeby dofinansować gminy, powiaty, miasta i województwa.
By mogły zmieniać codzienność milionów polskich rodzin.

www.bgk.pl

Program realizowany jest
poprzez promesy inwestycyjne **Banku Gospodarstwa Krajowego.**

R

eprasa.pl 4304b6f99b

SYGNAŁY CZYTELNIKÓW
DZWOŃCIE LUB PISZCIE ZE WSZYSTKIMI SPRAWAMI
17 788 41 80
sygnalyczytelnikow@korso.pl

„Mieleckie jezioro" przy markecie

Jak co roku, tak i w tym mielczanie mogli „podziwiać" jezioro przy markecie budowlanym. Choć taki widok zwraca uwagę, nie jest on pożądany. Wręcz przeciwnie – utrudnia ruch na parkingu przed marketem. Jak wiadomo, nie brakuje tam klientów chętnych na jak najbliższe miejsce przy wejściu do sklepu ze względu na chociażby wielkogabarytowy asortyment, który przecież trzeba jakoś przetransportować.

Fot. IP

Na parkingu brakuje po prostu odpowiedniego systemu odprowadzania wody.

Taka sytuacja występuje każdego roku, właśnie w okresie letnim, kiedy występują gwałtowne i obfite burze. Kto jest temu winien? Na parkingu brakuje po prostu odpowiedniego systemu odprowadzania wody.

- Moim zdaniem jest to porażka generalnego wykonawcy. Pewnie jest to spowodowane tym, że chcieli szybko zakończyć budowę obiektu. Mnie to specjalnie nie utrudnia chociażby zakupów w galerii, ale uważam, że nie świadczy to dobrze o samym Mielcu – zwłaszcza że do tej galerii przyjeżdża sporo osób spoza miasta – powiedział nam internauta.

Fakt faktem, kilka dni i problem zapewne zniknie. Przyjdzie kolejna fala upałów i po „jeziorze" nie będzie śladu. Niemniej w przyszłym roku problem zapewne pojawi się ponownie, a może i na większą skalę przy bardziej intensywnych deszczach.

Sfotografowaliśmy, jak parking wygląda nocą. Z pewnością taki obraz zwraca uwagę wielu. Jak wynika z relacji świadków, poziom wody, jaki pojawił się na parkingu, sięgnął ok. 30 cm, a w niektórych miejscach nawet 40 cm. Szerokość tej „kałuży", która wyglądem bardziej przypomina małe jezioro, wynosiła natomiast około 50 × 50 metrów.

Na zdjęciach widać ten stan najdokładniej w miejscu, gdzie stoją palety zapełnione kostką brukową, należącą do właściciela wspomnianego sklepu budowlanego. **IP**

Rozmowy o ASF

W związku z dynamicznie postępującym rozwojem afrykańskiego pomoru świń (ASF) w powiecie mieleckim zorganizowane zostaną spotkania hodowców trzody chlewnej z lekarzem weterynarii z Wojewódzkiego Inspektoratu Weterynaryjnego w Krośnie.

Przypomnijmy, w powiecie mieleckim odnotowano 3 przypadki występowania ogniska afrykańskiego pomoru świń.

Na zebraniach będą poruszane takie tematy jak: ograniczenia w obrocie świń, przekazanie informacji na temat wprowadzenia kolejnych wymogów.

GMINA PRZECŁAW: Dom Ludowy w Łączkach Brzeskich 20 lipca (wtorek) o godzinie 11.30

GMINA CZERMIN: Dom Strażaka w Czerminie 22 lipca (czwartek) o godzinie 11.30

GMINA WADOWICE GÓRNE: Dom Strażaka w Wampierzowie 20 lipca (wtorek) o godzinie 14.00

GMINA MIELEC: Dom Strażaka II w Rzędzianowicach 20 lipca (wtorek) o godzinie 9.00

GMINA GAWŁUSZOWICE: Dom Strażaka w Kliszowie 22 lipca (czwartek) o godzinie 9.00

GMINA PADEW NARODOWA: Urząd Gminy 26 lipca (poniedziałek) o godzinie 14.00

GMINA BOROWA: Gminny Ośrodek Kultury w Borowej 26 lipca (poniedziałek) o godzinie 9.00

GMINA RADOMYŚL WIELKI: Wiejski Dom Kultury w Zdziarcu 22 lipca (czwartek) o godzinie 14.00

GMINA TUSZÓW NARODOWY: Gminna Biblioteka Publiczna w Tuszowie Narodowym 26 lipca (poniedziałek) o godzinie 11:30 **PT**

Uwaga na telefonicznych oszustów

Z danych policji wynika, że w od początku stycznia do końca czerwca 2021 roku co najmniej 1176 starszych osób straciło oszczędności życia w związku z oszustwami popełnionymi metodami „na wnuczka", „na policjanta", czy na „funkcjonariusza CBŚP". Straty wyniosły ponad 63,5 miliona złotych. Dzięki czujności wnuczki jednej z ofiar, mieszkanka Malinia nie straciła swoich pieniędzy. Kobieta ostrzega innych przed oszustami.

- Moja babcia dziś odebrała taki telefon: oszust podszywał się pod jej syna (podał prawdziwe imię) oraz przedstawił sytuację dotycząca rzekomego wypadku samochodowego oraz zażądał pieniędzy - taką wiadomość otrzymaliśmy od naszej czytelniczki.

Na szczęście babcia w odpowiednim czasie zorientowała się i przekazała telefon wnuczce. Oszust natychmiast się rozłączył.

4 zgłoszenia

Takich telefonów we wtorek (13 lipca) na pewno było więcej. Rzecznik Komendy Powiatowej w Mielcu przekazał nam, że w tym dniu dyżurny otrzymał cztery tego typu zgłoszenia i wszystkie były z miejscowości Malinie.

Policjanci ostrzegają przed oszustwami dokonywanymi metodą na wnuczka. Oszuści cały czas szukają nowych metod lub modyfikują dotychczas wykorzystywane, aby skutecznie wyłudzać pieniądze. Radzimy, aby w razie jakichkolwiek wątpliwości sprawdzić wiarygodność rozmówcy i niezwłocznie powiadomić policję - przestrzega asp. Urszula Chmura z Komendy Powiatowej Policji w Mielcu.

Oszuści wiedzą doskonale, że teraz jest czas, kiedy seniorzy zostają pozostawieni sami sobie, bo ich krewni wyjeżdżają. Osoby starsze i samotne dają się oszukać, bo łakną kontaktu z drugim człowiekiem, chcą czuć się potrzebne, a przestępcy to wykorzystują.

63 miliony

Metoda „na wnuczka" to temat wałkowany przez media od lat. Mimo tego popularność oszustwa rośnie w niesamowitym tempie. 63 miliony złotych, które polscy seniorzy utracili przez pierwsze pół roku, to kwota wyjątkowo wysoka. Tyle samo pieniędzy wyłudzono metodą „na wnuczka" i „na policjanta" przez cały 2018 rok. A każdego roku straty są wyższe. W 2019 roku „wnuczkowa mafia" wzbogaciła się o ponad 72 miliony złotych kosztem polskiego emeryta, a w roku 2020 o 89 milionów. **PT**

Fot. Pixabay

Dyżurny Komendy Powiatowej Policji w Mielcu 13 lipca otrzymał cztery tego typu zgłoszenia i wszystkie były z miejscowości Malinie (gmina Tuszów Narodowy).

REKLAMA

BETON TOWAROWY
BRUK-BUD
WOLA MIELECKA 612
tel.(17) 5812216,
609 846 914,
603 645 014
KOSTKA BRUKOWA
WYKONYWANIE FUNDAMENTÓW
GALANTERIA BETONOWA
SPRZEDAŻ
UKŁADANIE
WYNAJEM SPRZĘTU
www.brukbud.com

REKLAMA

RESTAURACJA KARCZMA POLSKA
Restauracja Karczma Polska w Mielcu zatrudni osoby na stanowisko:
KUCHARZ
Osoby zainteresowane pracą prosimy o przesłanie CV
na adres biuro@karczma-polska.pl
lub o kontakt telefoniczny: 500 062 766
Prosimy o dopisanie następującej klauzuli: Wyrażam zgodę na przetwarzanie moich danych osobowych dla potrzeb niezbędnych do realizacji procesu rekrutacji (zgodnie z Ustawą z dnia 29.08.1997 roku o Ochronie Danych Osobowych; (tekst jednolity: Dz. U. 2016 r. poz. 922).

S

eprasa.pl 4304b6f99b

Burza po nominacji

Jarosław Kolendo, nowy dyrektor szpitala pochodzący z Tarnowa rozpoczął zarządzanie placówką od zmian kadrowych. Do pomocy w kwestiach finansowych zatrudnił również pochodzącą z Tarnowa Małgorzatę Topolską. To jednak nie jest jej docelowe stanowisko. Nowy dyrektor zapowiedział zmiany w regulaminie organizacyjnym i dostosowanie go do sytuacji, że dyrektorem szpitala jest lekarz. Co ciekawe, związki zawodowe działające przy naszym szpitalu są zbulwersowane sposobem mianowania nowego dyrektora szpitala oraz dyrektora do spraw finansowych.

Fot. AL

Nowy dyrektor naczelny Szpitala Specjalistycznego w Mielcu Jarosław Kolendo.

Fot. FB MAłgorzaty Topolskiej

Nowa dyrektor ds. ekonomicznych w mieleckim szpitalu Małgorzata Topolska.

OŚWIADCZENIE CZTERECH ZWIĄZKÓW ZAWODOWYCH FUNKCJONUJĄCYCH PRZY MIELECKIM SZPITALU:

Związki Zawodowe działające przy Szpitalu Specjalistycznym im. E. Biernackiego w Mielcu są zbulwersowane sposobem mianowania nowego dyrektora Szpitala oraz dyrektora do spraw finansowych.

Budzą wątpliwości zarówno kompetencje jak i kwalifikacje nowej pani dyrektor, które są niezbędne przy zarządzaniu placówką o wielomilionowym budżecie.
Nasuwają się również pytania czy w obliczu zatwierdzonego przez Radę Powiatu kolejnego planu naprawczego oraz przyjętego przez nią planu finansowego na rok 2021 wskazana była tak szybka zmiana dyrekcji, z pominięciem procedury konkursowej.

Małgorzata Topolska pochodzi z Tarnowa. Ostatnio pracowała w Zespole Przychodni Specjalistycznych - tak samo jak dyrektor Jarosław Kolendo. Była tam kierownikiem Sekcji Organizacji, Nadzoru i Promocji.

Dziwi szybkość podjęcia tej decyzji przez nowego dyrektora, ponieważ 7 lipca, czyli w dniu objęcia stanowiska, zapytany przez nas, czy zamierza zatrudnić kogoś do pomocy (zwłaszcza przy finansach), odpowiedział: - Organizacja i administracja, która jest, pozostanie. Może trzeba będzie pomyśleć nad zmianą regulaminu organizacyjnego.

Jak widać, do zmian doszło szybko, gdyż jeszcze tego samego dnia (czyli 7 lipca) na nowe stanowisko została zatrudniona Małgorzata Topolska, która - jak się okazało - brała udział w jednym z konkursów na dyrektora mieleckiego szpitala. Nie zyskała ona wtedy jednak przychylności komisji konkursowej.

Decyzja nowego dyrektora wywołała wśród mieszkańców niemałe poruszenie.

Zadaliśmy dyrekcji szpitala pytania dotyczące wyjaśnienia obecnej sytuacji kadrowej w administracji szpitala.

Od dyrekcji mieleckiego szpitala otrzymaliśmy poniższe oświadczenie:

- Jesteśmy jeszcze w trakcie reorganizacji zarządu - wyjaśnia dyrektor Jarosław Kolendo. - To nie jest stan docelowy.

Zmiany w zarządzie Szpitala Specjalistycznego w Mielcu są naturalnym następstwem faktu, że obecny dyrektor, Jarosław Kolendo, jest lekarzem. To powoduje, że automatycznie przejmie on dużą część obowiązków dotychczasowego dyrektora medycznego, któremu w związku z tym zostanie znacznie zmniejszony wymiar czasu pracy. Dyrektor naczelny, skupiony teraz również na kwestiach typowo medycznych związanych z zarządzaniem Szpitalem, będzie miał mniej czasu na sprawy organizacyjno-administracyjne. I docelowo to właśnie za nie odpowiedzialna będzie pani Małgorzata Topolska. Ma ona w tym zakresie doświadczenie zawodowe i przygotowanie merytoryczne (m.in. w Tarnowie przekształcała Oddział Leczenia Jednego Dnia w Szpital Chirurgii Ogólnej z Oddziałem Chirurgicznym, co wiązało się z tworzeniem go od podstaw, pozyskiwaniem kadry medycznej i tworzeniem procedur, zajmowała się rozliczaniem oddziału z NFZ oraz konstruowaniem planów strategicznych i współtworzeniem planów rzeczowo-finansowych).

- Tymczasowo zostały Pani Małgorzacie powierzone zadania Dyrektora ds. Ekonomicznych, ponieważ w obecnym regulaminie organizacyjnym nie ma jeszcze stanowiska, które ma objąć, natomiast część zadań m.in. dotyczących rozliczeń finansowych, które wykonuje obecnie, znajdzie się w zakresie jej obowiązków na nowym stanowisku. Postaramy się zmienić regulamin jak najszybciej, aby sprawnie zbudować docelowy zarząd - podkreśla Jarosław Kolendo. Dodaje, że już na konferencji prasowej podnosił, że trzeba będzie pomyśleć nad zmianą regulaminu organizacyjnego i dostosować go do sytuacji, że dyrektorem szpitala jest lekarz.

S

Po medialnym szumie, który wystąpił po powołaniu nowej dyrektor ds. ekonomicznych, skierowaliśmy pytania do mieleckiego starostwa, jako podmiotu tworzącego i nadzorującego mielecki szpital. Odpowiedzi udzielił starosta mielecki Stanisław Lonczak.

1. Czy Zarząd Powiatu Mieleckiego wiedział, że nowy dyrektor szpitala Jarosław Kolendo zamierza w tak krótkim czasie od powołania go na stanowisko zatrudnić dyrektora ds. finansowych w mieleckim szpitalu?

Zgodnie z przeprowadzoną procedurą i dokonaniem wyboru, stanowisko dyrektora Szpitala Specjalistycznego w Mielcu objął w dniu 7 lipca Jarosław Kolendo. Od tego momentu jest on osobą zarządzającą szpitalem, a tym samym – upoważnioną do udzielania informacji dotyczących spraw kadrowych szpitala.

Ponadto należy wskazać, że Zarząd Powiatu Mieleckiego, zatrudniając pana Jarosława Kolendo na stanowisku dyrektora, udzielił mu kredytu zaufania, a podejmowane przez niego decyzje, w tym decyzje kadrowe, mogą zostać poddane analizie dopiero po pewnym czasie, po którym będzie można ocenić ich skutki. Przy czym zmiany kadrowe były sygnalizowane przez dyrektora w trakcie prowadzonych rozmów.

2. Czy Zarząd Powiatu Mieleckiego w jakiś sposób opiniuje/wyraża zgodę na zatrudnienie osoby na tak kluczowe stanowisko w szpitalu? Czy jednak takie decyzje (poniekąd obciążające budżet szpitala, gdyż nowy pracownik na stanowisku kierowniczym zarabia niemałe pieniądze) podejmuje tylko i wyłącznie dyrektor szpitala bez wiedzy i zgody starostwa?

W myśl przepisów Zarząd Powiatu nie posiada żadnych kompetencji w zakresie zatrudnienia i oceny innych pracowników, kandydatów na pracowników, osób świadczących usługi dla Szpitala – poza kompetencją do zatrudnienia i zwolnienia dyrektora szpitala. To dyrektor szpitala prowadzi politykę kadrową i ponosi odpowiedzialność za zarządzanie podmiotem. Powiat Mielecki w razie stwierdzenia nieprawidłowości może rozwiązać z kierownikiem stosunek pracy albo umowę cywilnoprawną, nie może natomiast w płaszczyźnie prawnej wpływać na dyrektora szpitala w zakresie kompetencji jemu przynależnych.

Dyrektor szpitala może zatem podejmować decyzje w zakresie zatrudnienia bez zgody i wiedzy Starostwa Powiatowego w Mielcu. Należy zauważyć, że każdym większym szpitalu jest zatrudniony zastępca dyrektora ds. finansowych. Brak dyrektora ds. finansowych skutkuje brakiem dostatecznego nadzoru nad finansami Szpitala, co potem przekłada się na straty finansowe, które przewyższają koszt zatrudnienia dyrektora ds. finansowych.

3. Czy władze powiatowe zapoznały się szczegółowo z wykształceniem i doświadczeniem zawodowym nowej pani dyrektor ds. finansowych - Małgorzaty Topolskiej?

Zatrudnienie dyrektora ds. finansowych w Szpitalu Specjalistycznym w Mielcu należy do kompetencji dyrektora szpitala, który prowadzi politykę kadrową jednostki i to dyrektor dobiera sobie współpracowników, którzy pomogą mu w jak najlepszym zarządzaniu prowadzoną przez niego jednostką organizacyjną. Tym samym władze powiatowe nie posiadają w tym zakresie kompetencji do decydowaniu czy też wpływania na decyzje dyrektora dotyczące zatrudnienia.
Niemniej pani Małgorzata Topolska jest znana Zarządowi Powiatu, gdyż brała ona udział w jednym z konkursów na stanowisko dyrektora Szpitala Specjalistycznego w Mielcu.

4. Czy zarząd starostwa uważa, że na tak ważne stanowisko powinna być zatrudniona osoba z kwalifikacjami i doświadczeniem prezentowanymi przez Małgorzatę Topolską? Czy władze powiatowe nie mają w tym względzie żadnych zastrzeżeń?

Jak wynika z wyżej przedstawionych odpowiedzi dobór kadr w szpitalu należy do dyrektora szpitala. Kompetencją dyrektora jest organizacja zasobów osobowych i rzeczowych dla osiągnięcie zakładanych celów Szpitala, jakim są efektywne i skuteczne wykonywanie świadczeń zdrowotnych. Dyrektor najwidoczniej uznał, że Pani Małgorzata Topolska jest osobą, która przyczyni się do realizacji w/w celu. Zarząd Powiatu dokona kontroli i oceny działań dyrektora i dopiero wówczas będzie mógł zająć stanowiska w zakresie działań dyrektora, w tym jego polityki kadrowej. Obecnie Zarząd Powiatu nie ma podstaw formułować twierdzeń i ocen w zakresie przydatności Pani Małgorzaty Topolskiej na stanowisku dyrektora ds. finansowych.

OGŁOSZENIE

Burmistrz Przecławia zaprasza do zapoznania się z ofertą dotyczącą najmu lokali zlokalizowanych w budynkach w centrum Przecławia, w pobliżu przystanku autobusowego, zabudowań mieszkalnych oraz sklepów spożywczo-przemysłowych.

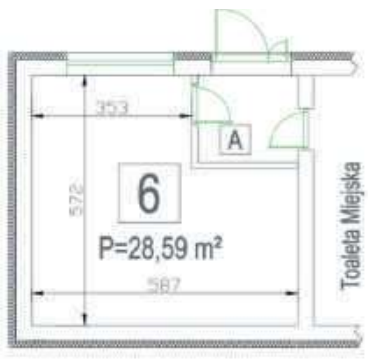

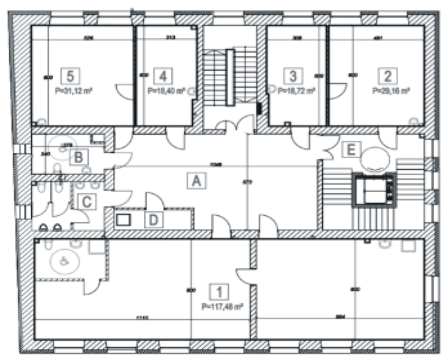

Mając na uwadze zaspokajanie potrzeb zbiorowych mieszkańców naszej gminy, przygotowano ofertę, w ramach której do wynajęcia przeznaczono 6 lokali z zastrzeżeniem, że 5 z nich zostanie przeznaczonych pod działalność leczniczą - w tym działalność związaną z medycyną estetyczną, natomiast 1 z nich pod ściśle określoną działalność handlową.

Przedmiotem najmu **pod działalność leczniczą** z zakresu dziedzin takich jak m.in. pediatria, ginekologia, kardiologia, okulistyka, logopedia, psychologia, rehabilitacja, fizjoterapia oraz **pod działalność związaną z medycyną estetyczną** jest 5 **lokali usytuowanych na drugim piętrze nowo wyremontowanego budynku w centrum miasta, przy ulicy Rynek 8 (nad żłobkiem „Psotna Andzia")**. Lokale charakteryzują się wysokim standardem wykończenia, wyposażone są we wszystkie przyłącza, centralne ogrzewanie i urządzenia klimatyzacyjne. W lokalach znajdują się umywalki, jeden z lokali posiada przynależną łazienkę dostosowaną do potrzeb osób z niepełnosprawnościami. Istnieje możliwość korzystania z usytuowanych na korytarzu toalet, poczekalni i pomieszczenia magazynowego. Budynek w którym usytuowane są lokale wyposażony jest w windę i jest w pełni przystosowany dla osób z niepełnosprawnościami. Przy budynku zlokalizowany jest parking.

eprasa.pl 4304b6f99b

Gmina Radomyśl Wielki

Nie będzie nocnej i świątecznej opieki

Mieszkańcy Radomyśla Wielkiego chcieliby mieć w swoim mieście punkt nocnej i świątecznej opieki medycznej. Argumentem jest odległość od Mielca, do którego muszą dojeżdżać w przypadku konieczności skorzystania z takiej opieki.

- Mieszkańcy gminy Radomyśl Wielki mogą korzystać w dni robocze z opieki medycznej w Niepublicznych Zakładach Opieki Zdrowotnej w Radomyślu Wielkim oraz z usług pielęgniarek środowiskowych. Natomiast w dni wolne od pracy muszą dojeżdżać do Szpitala Specjalistycznego w Mielcu, w którym funkcjonuje nocna i świąteczna opieka zdrowotna, głównie w celu pobrania zastrzyków czy kroplówek, co dla osób szczególnie w starszym wieku jest dużym utrudnieniem – uzasadnia radny powiatowy Zdzisław Lasota.

Małe koszty, duża korzyść

- Utworzenie punktu nocnej i świątecznej opieki zdrowotnej w Radomyślu Wielkim nie generowałoby dużych kosztów, a w znacznym stopniu odciążyłoby nocną i świąteczną opiekę zdrowotną funkcjonującą przy Szpitalu Specjalistycznym w Mielcu, z której korzysta wiele osób, w tym dzieci i ludzie starsi. Do końca grudnia 2021 r. aneksowane są umowy ze szpitalem i na prowadzenie nocnej i świątecznej opieki zdrowotnej, w przyszłości będą prawdopodobnie ogłaszane konkursy na prowadzenie nocnej i świątecznej opieki zdrowotnej. Czy wówczas Szpital Specjalistyczny w Mielcu wystąpi do dyrekcji POW NFZ w Rzeszowie o utworzenie punktu nocnej i świątecznej opieki zdrowotnej w Radomyślu Wielkim? – pyta radny w złożonej interpelacji.

Nic z tego nie będzie

W odpowiedzi na pytanie starosta mielecki Stanisław Lonczak rozwiał jednak wszelkie złudzenia. - Nocna i świąteczna opieka zdrowotna to świadczenia w zakresie podstawowej opieki zdrowotnej, udzielane od poniedziałku do piątku w godzinach od 18.00 do 8.00 dnia następnego oraz w dni ustawowo wolne od pracy przez całą dobę. Jakość tej opieki zależy zarówno od miejsca jej udzielania, jak i od lekarza i jego kwalifikacji. Wiele szpitali, w tym szpital mielecki, po wejściu w życie sieci miało problem z obsadą nocnej i świątecznej pomocy medycznej. Ponadto ukształtowanie terenu i odległość Radomyśla Wielkiego od Mielca nie upoważnia do starania się o wszczęcie takiego postępowania. W związku z powyższym Szpital Specjalistyczny w Mielcu nie wystąpi do dyrektora PO W NFZ w Rzeszowie o utworzenie punktu nocnej i świątecznej opieki zdrowotnej w Radomyślu Wielkim – odpowiedział starosta.

Arkadiusz Łysoń

Prawdopodobnie w tym budynku w Radomyślu Wielkim mogłaby powstać nocna i świąteczna opieka medyczna.

Spotkanie po zamieszkach

Prezydent Mielca Jacek Wiśniewski spotkał się pod koniec ubiegłego tygodnia z mieszkańcami ul. Miasteczko Młodego Robotnika i ul. Inwestorów. Spotkanie było podsumowaniem przeprowadzonych przez Wydział Spraw Społecznych i Zdrowia Urzędu Miejskiego w Mielcu ankiet skierowanych do mieszkańców obu ulic.

W spotkaniu z mieszkańcami udział wzięli także m.in. zastępca prezydenta Mielca Adriana Miłoś, prezes MZBM Krzysztof Kosiba, przedstawiciele Urzędu Miejskiego w Mielcu, Policji, Miejskiego Ośrodka Pomocy Społecznej, a także rad osiedli Wojsław i Żeromskiego.

Ankieta przeprowadzana była między 9 a 12 lipca tego roku. Do mieleckiego magistratu trafiło ponad 120 uzupełnionych ankiet od mieszkańców ul. MMR oraz ponad 40 z ul. Inwestorów.

Mieszkańcy dwóch ulic odpowiadali na 4 następujące pytania dotyczące bezpieczeństwa i największych problemów w ich otoczeniu

Po przeanalizowaniu ankiet, większość respondentów stwierdziła, że odmienna kultura nie musi być przeszkodą w porozumieniu się i budowaniu bezpiecznego osiedla.

Prezydent Mielca Jacek Wiśniewski, zgodnie ze zgłoszonymi prośbami mieszkańców, podjął decyzję o zwiększeniu liczby kamer, które przez całą dobę będą monitorowały obie ulice. Zapewnił także, że zwiększy się częstotliwość patroli straży miejskiej, wystosowany zostanie także wniosek do komendanta policji o możliwość uruchomienia stałego punktu przyjęć funkcjonariusza.

Prezydent Mielca zaapelował także o dialog, który jest kluczem do rozwiązywania sporów, wyraził także nadzieję, że napięta sytuacja między społecznością romską a polską ulegnie poprawie, a tego typu wspólne spotkania i możliwość omówienia bieżących problemów stanowią pierwszy krok w tym kierunku.

AŁ

Darmowy internet w niektórych miejscach

Już w najbliższym czasie w dziesięciu lokalizacjach na terenie Mielca mieszkańcy będą mogli bezpłatnie korzystać z Internetu. Miasto Mielec właśnie przygotowuje się do uruchomienia punktów dostępu do bezprzewodowej sieci, umożliwiających połączenie z Internetem. Sprawdź, w których punktach miasta będzie można skorzystać z hotspotu.

Bezpłatny dostęp do Internetu w wybranych punktach Mielca dofinansowany został ze środków inicjatywy WiFi4EU. Pozyskany bon o wartości 15 tys. euro w pełni pokrył koszty zainstalowania hotspotów Wi-Fi w miejscach publicznych. Wi-Fi4EU to inicjatywa wdrażana przez Komisję Europejską. System testowany jest obecnie przez firmę Multimedia Polska Sp. z o.o. – realizatora zadania

– Inicjatywa WIFI4EU ma na celu zapewnić mieszkańcom Unii Europejskiej darmowy i komfortowy dostęp do Internetu, z którego można korzystać w miejscach publicznych, takich jak parki, biblioteki, urzędy czy inne miejsca użyteczności publicznej. Uważam, że wybrane przez nas lokalizacje spełnią oczekiwania mielczan, którzy już teraz mogą testować bezprzewodowy Internet realizowany w ramach projektu – mówi prezydent Mielca Jacek Wiśniewski.

Gmina Miejska Mielec aplikowała o środki w 2019 r. w ramach trzeciego zaproszenia do składania wniosków w ramach programu. Umowa o udzielenie dotacji podpisana została w grudniu 2019 r. **AŁ**

Na terenie Mielca powstanie 10 punktów z darmowym internetem.

Lista miejsc z darmowym internetem:

1. Górka Cyranowska
2. Plac AK
3. Dworzec PKS
4. Skatepark MOSiR
5. Plac zabaw za ZSO1
6. Rynek Stary Mielec
7. Bulwary nad Wisłoką
8. Plac zabaw obok basenu na Smoczce
9. Rynek Rzochowski
10. Biblioteka Kusocińskiego 2

Ważny remont w I LO

W budynku I LO w Mielcu trwa remont. Obiekt wkrótce będzie dostępny dla niepełnosprawnych. Zupełnie nową jakość zyska także szkolny dziedziniec. Co zostanie zrobione za ponad 750 tysięcy złotych?

W ramach likwidacji barier architektonicznych w budynku powstanie m.in. platforma pionowa zewnętrzna oraz podjazd dla osób niepełnosprawnych. Główne wejście do szkoły zostanie przebudowane i wyposażone w automatyczne drzwi przesuwne oraz platformę schodową.

Ważnym elementem prac podnoszących komfort i bezpieczeństwo osób niepełnosprawnych będzie także wymiana posadzek na antypoślizgowe (zarówno na korytarzach, jak i w salach lekcyjnych). Zakres robót obejmie dodatkowo wymianę stolarki drzwiowej, montaż sufitu podwieszanego, malowanie pomieszczeń, przebudowę portierni, osuszenie i izolację ścian piwnic oraz budowę zadaszenia nad wejściem od strony północnej.

Zadania będą kosztować łącznie 754 267,00 zł. Zostaną dofinansowane z Państwowego Funduszu Rehabilitacji Osób Niepełnosprawnych w ramach Programu Wyrównywania Różnic Między Regionami III oraz Rządowego Funduszu Inwestycji Lokalnych.

Warto dodać, że w obrębie szkoły lada moment rozpocznie się także pierwszy etap prac przy odnowie dziedzińca i zagospodarowaniu jego terenu. Zaplanowano tutaj między innymi budowę chodników i placów, remont ogrodzenia, montaż stojaków na rowery, montaż donic i koszy, nasadzenie drzew i krzewów oraz nawadnianie terenów zielonych i donic. Koszt zadania to ponad 427 tys. złotych.

AŁ

Prace w I Liceum Ogólnokształcącym w Mielcu idą pełną parą.

REKLAMA

PRALNIA WODNA MAGIEL

pranie i maglowanie pościeli, ręczników, obrusów, firan, zasłon
pranie, dezynfekowanie kocy, narzut, kołder, poduszek itp.
pranie i prasowanie odzieży ochronnej, fartuchów
pranie odzieży, kurtek puchowych, płaszczy

Tel. 017 788 86 85
lub 017 788 86 66
Hotel Polski,
ul. Biernackiego 12, 39-300 Mielec

ZAPRASZAMY
od poniedziałku
do piątku
w godz. 7.00 - 15.00

Oferujemy również usługi pralnicze dla przychodni i gabinetów lekarskich

S

eprasa.pl 4304b6f99b

Ponad rok czekania?

Dostęp do specjalistycznych poradni przyszpitalnych w Mielcu, a w szczególności czas oczekiwania na wizytę u lekarza od dawna już budzi emocje pacjentów. Epidemia i związane z nią ograniczenia pogorszyły sytuację. Czy doczekamy się wreszcie jej poprawy?

Interpelację w tej sprawie złożyła radna powiatowa Maria Należna.

- W odpowiedzi na złożoną 24 maja interpelację w sprawie analizy dostępności do świadczeń opieki zdrowotnej w poradniach specjalistycznych w obecnej sytuacji epidemiologicznej otrzymałam wyjaśnienie, że została wznowiona realizacja świadczeń zdrowotnych w zakresie ambulatoryjnej opieki specjalistycznej. W związku z powyższym wszystkie poradnie specjalistyczne świadczą usługi w pełnym zakresie z zachowaniem zasad reżimu sanitarnego – pisze Maria Należna.

Fot. Małgorzata Skóra

Problem z długim oczekiwaniem na wizytę w poradniach okulistycznej i neurologicznej nadal istnieje.

Czy to zadowalający stan?

- Moja interpelacja dotyczyła analizy dostępności do badań lekarskich, diagnozowania i udzielania porad w zakresie bezpłatnej opieki zdrowotnej oraz zmniejszenie czasu oczekiwania na poradę przez pacjentów. Zwracałam uwagę na dostęp do świadczeń zdrowotnych w zakresie neurologii i okulistyki. Nie otrzymałam odpowiedzi w zakresie dotyczącym zmniejszenie czasu oczekiwania na poradę przez pacjentów. Z własnego doświadczenia, jak i głosu mieszkańców, czas oczekiwania, dla przykładu do poradni neurologicznej, jest odległy, tj. ponad rok. Czy taki okres oczekiwania jest zadowalający? - pyta radna.

To problem ogólnopolski

W odpowiedzi zastępca dyrektora ds. lecznictwa Szpitala Specjalistycznego im. Edmunda Biernackiego w Mielcu, Magdalena Krępa, przytacza statystyki przyjęć pacjentów w poszczególnych poradniach. Jak się okazuje, w poradni neurologicznej liczba przyjętych pacjentów od 01.01.2021r. do 30.06.2021 r. wynosi 1756 osób, w tym pierwszorazowych 898 osób. W poradni okulistycznej dla dorosłych liczba przyjętych pacjentów od 01.01.2021 r. do 30.06.2021 r. wynosi 1398 osób, natomiast w poradni okulistycznej dla dzieci 128 osób.

Na kwestię długiego czasu oczekiwania na wizytę szpital odpowiada, że terminy przyjęć pacjentów do poradni neurologicznej oraz okulistycznej ze skierowaniem poszpitalnym są realizowane w ciągu jednego miesiąca. W razie potrzeby pacjent może zwrócić się do lekarza o przyjęcie w krótszym terminie, a lekarz decyduje o przyjęciu lub wyznacza najbliższy możliwy termin. Pacjenci w trybie nagłym przyjmowani są bez kolejki.

- Problemy z oczekiwaniem na wizytę związane są z dużym zapotrzebowaniem na porady neurologiczne oraz okulistyczne. Problem niniejszych poradni jest problemem ogólnopolskim – stwierdza zastępca dyrektora ds. lecznictwa. **AŁ**

Zmiany w szpitalu

Szpital Specjalistyczny w Mielcu informuje o ważnej zmianie dotyczącej planowanych przyjęć. Zmieniło się miejsce, w którym pacjenci będą przyjmowani do szpitala. Chodzi o usprawnienie procesu przyjęcia i niemieszanie pacjentów „planowych" z osobami, które zgłaszają się na szpitalny SOR.

Wszyscy pacjenci zgłaszający się do przyjęcia planowego na oddziały Szpitala Specjalistycznego w Mielcu proszeni są o udanie się do wejścia głównego (od ul. Wolności).

- Portier będzie prosił o dowód osobisty, by sprawdzić, czy pacjent znajduje się na liście przyjęć na dany oddział. Zmiana organizacyjna ma na celu podniesienie bezpieczeństwa pacjentów (odizolowania osób przyjmowanych planowo od pacjentów na Szpitalnym Oddziale Ratunkowym) - czytamy w komunikacie szpitala. **SZB**

Zaszczep się bez rejestracji

Mielecki Szpital Specjalistyczny posiada w tym tygodniu bardzo dużą ilość szczepionek Pfizera przeciwko COVID-19. Punkt szczepień zaprasza wszystkich chętnych. Szczepienia odbywają się codziennie od 12 do 17. Nie trzeba się rejestrować.

Akcja szczepień odbywa się w punkcie szczepień, który znajduje się w budynku nocnej i świątecznej opieki.

- Serdecznie zachęcamy do szczepienia się przeciw COVID-19 wszystkich zainteresowanych, którzy mają możliwość stawić się w szpitalnym punkcie szczepień (budynek nocnej i świątecznej opieki zdrowotnej) w tym tygodniu w wybranym dniu od pon. do pt. od 12.00 do 17.00. Nie trzeba się rejestrować! - czytamy w komunikacie szpitala. **SZB**

w Punkt

Parkingowy problem

Problem parkowania samochodów w Mielcu przybiera na sile! Coraz częściej daje się słyszeć głosy oburzenia mieszkańców różnych części miasta. Patrząc zwyczajnie na chłodno, cała sytuacja jest po prostu wynikiem zwiększenia natężenia ruchu i nikt tutaj Ameryki nie odkrywa. Należy za to zadać sobie pytanie: Co z tym „fantem" zrobić?

Problem jest i będzie narastał, a do tego będzie budził sytuacje konfliktowe między ludźmi, a tego nikt nie chce. Patrząc na działania miasta, to opierają się one na kolejnych parkingach jednopoziomowych, a może by tak parkingi kilkupoziomowe? Pomysł nie jest odkrywczy ani nowy, ale budzi nie raz uśmiechy i spoglądanie na jego realizacje jak na coś abstrakcyjnego. Otóż miasto, ale też zarządcy terenów muszą zacząć i czym prędzej taką formę rozwiązania realizować.

Patrząc na ilość pojazdów przypadających na gospodarstwo domowe, ich parkowanie dla kierowców staje się nie lada wyzwaniem szczególnie na terenie zabudowy wielorodzinnej. Tereny, które mogłyby pomieścić dwa razy tyle aut mieszkańców, są notorycznie przekształcane w zwykłe parkingi, które i tak nie dość, że zabierają przestrzeń do rekreacji, to tylko czasowo rozwiązują problem. Wiele w mieście się mówi o montażu parkometrów. Fakt, jest to jakieś rozwiązanie w miejscach newralgicznych, ale nadal to tylko „wypychanie" parkujących w inne miejsca.

Patrząc na inne miasta, warto się wzorować na nich i cenne tereny w centrum dobrze organizować pod względem komunikacyjnym. Nie inaczej powinno być w Mielcu. Topniejące tereny w ścisłym centrum kiedyś się skończą i nie wybudujemy już nawet jednego miejsca parkingowego. Nie sposób w końcu pochylić się nad problemem i jemu starać się zaradzić.

Oczywiście zaraz się podniesie wrzawa, ile to kosztuje? Kto za to zapłaci? Fakt, że inwestycja jest droga i nie ma co liczyć, że może się finansowo bilansować, ale czy musi? Każdy z nas jest beneficjentem kasy miejskiej jako podatnik

Tomasz Bednarczyk.

i ma zwyczajnie prawo decydować, na co wydawane są nasze pieniądze. Jest też opcja partycypacji prywatnego kapitału i duże pole manewru dla urzędu miasta, aby wspólnymi siłami sukcesywnie rozwiązywać problem. Niestety, pojazdów przybywa, a nie ubywa i jeśli nawet mielczanie masowo skorzystają z alternatywnej komunikacji (MKS, rower itp.), to nadal ich pojazdy zostaną w miejscu zamieszkania.

Już dziś widać jak na dłoni, że mimo budowy nowych miejsc parkowania praktycznie problem nie znika. Trzeba jasno powiedzieć, miasto musi odważnie i zdecydowanie działać, takie inwestycje same się obronią, jako zasadne, a więc do dzieła!

Tomasz Bednarczyk

INFORMACJE

STYPENDIA DLA SPORTOWCÓW

Zarząd Powiatu Mieleckiego przyznał stypendia najlepszym sportowcom. Od sierpnia do końca roku będą oni otrzymywać pomoc finansową w wysokości 545 zł miesięcznie.

Wsparcie trafi łącznie do 11 sportowców zrzeszonych w klubach i stowarzyszeniach działających na terenie powiatu mieleckiego. To przedstawiciele licznych dyscyplin sportowych: od lekkoatletyki, przez szermierkę, aż po modelarstwo lotnicze i kosmiczne. Wszyscy mają na swoich kontach wysokie wyniki sportowe osiągnięte na szczeblu krajowym i międzynarodowym.

Starosta mielecki Stanisław Lonczak, komentując listę przyznanych stypendiów podkreślił, jak ważne jest wsparcie oferowane zdolnym sportowcom przez lokalny samorząd. – T*o nie tylko docenienie ich dotychczasowej pracy i osiągnięć, ale także ważny impuls do dalszego rozwoju* – zaznaczył.

Jednocześnie, w ocenie Zarządu Powiatu Mieleckiego – a więc organu ustanawiającego i finansującego stypendia sportowe – niezwykle ważne jest również udzielanie wsparcia dyscyplinom niszowym, mniej dostrzeganym przez media. – *Nie bez powodu w gronie wyróżnionych znalazło się aż sześciu modelarzy lotniczych. Ci sportowcy już dziś stanowią światową elitę w swojej dyscyplinie* – podkreślił starosta.

Poniżej prezentujemy pełną listę sportowców, którym przyznane zostały stypendia:

Imię i nazwisko zawodnika	Organizacja zgłaszająca	Dyscyplina sportu
STANISŁAW DZIURA	Polskie Towarzystwo Gimnastyczne SOKÓŁ 1893	szermierka
MICHAŁ KRĘŻEL	Mieleckie Stow. Modelarzy Lotniczych	sportowe modelarstwo lotnicze
PIOTR URBAN	Mielecki Klub Sportowy Gryf Mielec	szermierka
DAWID PIŁAT	Lekkoatletyczny Klub Sportowy Stal Mielec	lekkoatletyka
KATARZYNA ZDZIEBŁO	Lekkoatletyczny Klub Sportowy Stal Mielec	lekkoatletyka
KAMIL WĄŻ	Lekkoatletyczny Klub Sportowy Stal Mielec	lekkoatletyka
MATEUSZ CZERKIES	Stow. Akademia Umiejętności Technicznych Leonardo	modelarstwo lotnicze i kosmiczne
ERYK HALABURDA	Stow. Akademia Umiejętności Technicznych Leonardo	modelarstwo lotnicze i kosmiczne
KACPER KREMPA	Stow. Akademia Umiejętności Technicznych Leonardo	modelarstwo lotnicze i kosmiczne
ANDRZEJ RUSINOWSKI	Stow. Akademia Umiejętności Technicznych Leonardo	modelarstwo lotnicze i kosmiczne
WOJCIECH KOSZELSKI	Stow. Akademia Umiejętności Technicznych Leonardo	modelarstwo lotnicze i kosmiczne

Warto dodać, że przyznawanie okresowych stypendiów jest stałą formą wsparcia zdolnych sportowców, praktykowaną przez samorząd Powiatu Mieleckiego od wielu lat. O przyznaniu stypendiów corocznie decydują zarówno wyniki osiągnięte we współzawodnictwie krajowym i międzynarodowym, jak również znaczenie danej dyscypliny sportu dla promocji samorządu czy wzrostu poziomu usportowienia oraz zdrowotności dzieci i młodzieży.

eprasa.pl 4304b6f99b

Dwie strony medalu

Kazimierz Gacek

Decyzje personalne Starosty Stanisława Lonczaka wywołują niekiedy zniecierpliwienie, ale starosta po raz kolejny pokazał, że warto na nie poczekać. Wiele lat trwała sytuacja, że zmieniali się starostowie, a dyrektor Leszek Kołacz cały czas kierował mielecką lecznicą z sukcesami, ponieważ to w tym czasie szpital przeszedł rozbudowę i gruntowną modernizację, pozyskiwano wartościowy personel i tworzono nowe oddziały. Stan ten jednak nie zadowolił najlepszego starosty w historii powiatu (takie odniosłem wrażenie, wysłuchując wielokrotnie wystąpień kolegi radnego) Zbigniewa Tymuły i od czasu pamiętnej wymiany zamków w drzwiach gabinetu dyrektora Leszek Kołacz na trwałe rozstał się z mieleckim szpitalem.

Na miejsce dyrektora powołana została Ewa Korpanty. Odwołanie Pani dyrektor po kilku miesiącach zakończyło się skandalicznie i zatrzęsło rządzącym wówczas PiS-em. Po kolejnym konkursie na dyrektora szpitala starosta Tymuła powołał Leszka Kwaśniewskiego. Niestety, szpital pogłębiał straty, nie dopełnił też wymogów akredytacyjnych i nowy starosta Stanisław Lonczak odwołał dyrektora Kwaśniewskiego i powołał Józefa Więcława, który po roku złożył rezygnację. Następnie funkcję dyrektora powierzono znanemu specjaliście od ekonomii Zbigniewowi Torbusowi, który z kolei nie złożył wymaganego oświadczenia majątkowego. W tym czasie szpital ograniczył wiele świadczeń zdrowotnych, koncentrując się na walce z covidem.

Wyniki szpitala poprawiły się mimo bardzo trudnego roku. Kolejny konkurs nie przyniósł rozstrzygnięcia, dlatego prawo wyboru dyrektora zostało scedowane na Zarząd, a dokładnie na starostę Stanisława Lonczaka, który wielokrotnie powtarzał, że szpital w Mielcu musi stać się przyjazny dla pacjenta. Osobiście kilka razy przekazywałem staroście żale i skargi od mieszkańców na pracę szpitala, sam też nie miałem dobrych wrażeń. Starosta doskonale wiedział i powtarzał, że tak być nie może, że są lekarze, pielęgniarki, których można bardzo chwalić, ale są też osoby, które nie czują empatii, a często odnosi wrażenie, że niektórzy w pogoni za kilkoma etatami, zleceniami, w końcu gdzieś nie wyrabiają. Powtarzał, że nie spocznie, aż poprawi się jakość i społeczne odczucie, że szpital jest przyjazny dla pacjentów.

Nowym dyrektorem Szpitala Specjalistycznego w Mielcu został znany tarnowski chirurg ortopeda Jarosław Kolendo. Dyrektor jest absolwentem Wojskowej Akademii Medycznej w Łodzi, świetnej uczelni medycznej, do której w latach 80. większe szanse dostać się miała zdolna młodzież. WAM uczył też zarządzania. Czytałem wywiad z dyrektorem na www.rynekzdrowia.pl, kiedy szefował tarnowskiemu Zespołowi Przychodni Specjalistycznych. Zaimponował mi sposób kierowania tą placówką, sposobem komunikowania się z pacjentami, wykorzystywania technologii informatycznych dla zarządzania ruchem pacjentów. To, co uderza w wypowiedzi dyrektora, to zdrowy rozsądek, pragmatyzm i znajomość jakości pracy prywatnej służby zdrowia, ponieważ tarnowski ZPS to największa prywatna firma medyczna w Tarnowie z kontraktami w NFZ. Właśnie ta placówka jako jedna z pierwszych w Polsce rozpoczęła pełny zakres świadczeń medycznych po zakazach covidowych i świadczyła te usługi bezpośrednio, a nie tylko w ramach teleporad. ZPS prowadził operacje chirurgiczne, różne zabiegi w czasie, kiedy szpitale publiczne odmawiały. Za to ZPS zaskarbił sobie uznanie i szacunek u pacjentów i ich rodzin.

Dyrektor Kolendo jest dla mnie nadzieją na nowe spojrzenie na szpital i pacjenta. Mając na uwadze, że z Tarnowa zabiera zaufanych i kompetentnych współpracowników, aby wspierali go w kierowaniu mieleckim szpitalem, to z pewnością podchodzi do nowego zadania z pełnym zaangażowaniem i żołnierską czujnością. Ruchy personalne z pierwszych dni kierowania szpitalem z pewnością nie wszystkim się spodobają. Wywołają zaniepokojenie. Taki jest ich charakter. Ważne, aby były przemyślane i dały dobre efekty dla pacjentów, wśród których dominują mieszkańcy powiatu.

Dyrektorowi oddajemy szpital i dajemy kredyt zaufania.

Kazimierz Gacek. Były wójt gminy Mielec. Wiceprzewodniczący Rady Powiatu Mieleckiego.

Mikołaj Skrzypiec

Sposób wyboru nowego dyrektora mieleckiego szpitala nie spodobał się związkowcom w szpitalu. We wspólnym oświadczeniu kilku organizacji pracowniczych służby zdrowia powołanie nazwano „bulwersującym", gdyż dokonano go z pominięciem procedury konkursowej. Związkowcom nie spodobała się też decyzja dotycząca powołania nowej dyrektor ds. finansowych, Małgorzaty Topolskiej. To nominacja połączona z osobą samego Jarosława Kolendo, to on wskazał kandydaturę znanej sobie osoby z Tarnowa.

W oświadczeniu związkowców czytamy o budzących wątpliwości „kwalifikacjach i kompetencjach" nowej pani dyrektor. Nie mam zamiaru krytykować oświadczenia, nawet jeśli ktoś miałby sugerować tu jakieś tło polityczne. Organizacje związkowe, szczególnie te faktycznie walczące o prawa pracownicze i ich przestrzeganie są potrzebne. Związki muszą przeciwstawiać się wykorzystywaniu pracowników za głodowe pensje nie tylko w niedofinansowanej i niekiedy niedomagającej służbie ochrony zdrowia, ale też w innych sektorach; a znane są przykłady tego, jak do praw pracowniczych podchodzą niektóre firmy na Strefie. Odnośnie doświadczenia nowej dyrektor, bo to kwestia względna. Jeśli jest to osoba, która faktycznie przez 6 lat zarządzała mniejszą placówką, to i tak większe doświadczenie niż np. u kogoś zupełnie niezwiązanego z zarządzaniem w danej branży. Podobnie trudno mówić o pomijaniu procedur konkursowych, jeżeli dyrektor potrzebny jest na już i ma solidne doświadczenie. Jaka byłaby ewentualna alternatywa? Kolejne pół roku braku decyzyjności i bierne przyglądanie się, jak szpital zadłuża się dalej? Z tego względu mnie nie bulwersuje sam fakt powołania danej osoby, jeśli się sprawdzi w swojej roli, a nie będzie jedynie siedział na stołku, „dyrektorując". Prawo zostało zmienione przez PiS w taki sposób, że procedura konkursowa przy naborze na stanowiska spółek państwowych nie jest wymagana. To dało możliwość zatrudnienia profesjonalisty, np. w spółkach skarbu państwa, z tzw. „ręki". Dało też możliwość zatrudnienia krewnych, znajomych czy pociotków, nawet jeśli nie mieli absolutnie żadnego doświadczenia z funkcjami, które pełnią. Dany burmistrz czy prezydent może zatrudnić nawet kompletnych dyletantów. Dzięki temu mamy obecnie w całej Polsce masę osób związanych z partią rządzącą, które, cytując klasyka, „z zawodu są dyrektorem".

W przypadku szpitala, możliwe, mamy do czynienia z pierwszym scenariuszem. Zatrudniono kogoś z doświadczeniem, kto zgodził się przyjąć naprawdę ciężkie stanowisko. Patrząc na problemy szpitala, ale i całej służby zdrowia, nie zazdroszczę. Zakładam, że dyrektor Kolendo będzie adekwatnie wynagradzany i tak jak każdy podatnik, chciałbym, żeby był rozliczany z powierzonych mu zadań. Tego nakazywałaby zwykła uczciwość, dokładnie jak tego, by odpowiednio wynagradzane były ciężko pracujące pielęgniarki, ratownicy medyczni czy fizjoterapeuci. Nie dziwią mnie ich protesty – praca w państwowej opiece zdrowotnej to ciężki kawałek chleba. Tak samo ciężka powinna być „głowa, która nosi koronę", w tym przypadku dyrektor szpitala. Nie wiem, ile dokładnie pan Kolendo będzie zarabiał w Mielcu, ale na poprzednim stanowisku było to ok. 15 tys. zł/miesiąc.

Oczekiwałbym, że osoby o takich zarobkach poważnie traktują swoje obowiązki. Oczekiwałbym też, że wszyscy z naszych mieleckich pociotków, wszystkich tych „prawdziwych fachowców", zatrudnianych na ciepłe synekury w spółkach miejskich czy spółkach skarbu państwa na mieleckiej Strefie, też poważnie podchodzą do swoich obowiązków. Pensja rzędu 9500 zł/miesiąc do ręki to pieniądze, o których przeciętny Kowalski może pomarzyć. Jeśli natomiast taki Kowalski zapisze się do PiS, będzie aktywnie pracować na rzecz poparcia władzy, zostanie radnym; to będzie mógł liczyć na takie czy inne stanowiska. Takie przypadki mamy i w naszej radzie miasta. Oświadczenia majątkowe (radnych, jak i pracowników urzędów) może sprawdzić każdy. I każdy się może dowiedzieć, że inny mielecki radny „Kowalski" w niecałe dwa miesiące może zarobić nawet 51,5 tys. zł. Za bycie prezesem. Ani to prawe, ani sprawiedliwe.

Mikołaj Skrzypiec, mielczanin, aktywista i współzałożyciel stowarzyszenia „Specjalna Strefa Ekologiczna", z zawodu tłumacz, fotograf i dziennikarz.

R

REKLAMA

eprasa.pl 4304b6f99b

Marek Kamiński

Mamy nowego dyrektora Szpitala Specjalistycznego w Mielcu Pana Jarosława Kolendo. Szczerze to mielczanie już stracili rachubę, ilu dyrektorów przewinęło się przez nasz szpital w ciągu ostatnich 2,5 lat obecnej kadencji Rady Powiatu Mieleckiego. A co chyba sytuuje nas w niechlubnym rekordzie kraju, mamy już czwartego z kolei dyrektora w krótkiej kadencji na stanowisku Starosty Powiatu Mieleckiego Stanisława Lonczaka. Najpierw odwołany został dyrektor Leszek Kwaśniewski, mimo apeli, aby po zmianie władzy w powiecie, obecnie rządzący dali mu czas spokojnie pracować na stanowisku dyrektora (obecnie pełni on z sukcesami funkcję dyrektora szpitala w Lubaczowie od ponad dwóch lat). Następnie powołany został Pan Józef Więcław, wieloletni, doświadczony dyrektor szpitala w Przeworsku, pełniący również funkcję radnego powiatu przeworskiego z ramienia PSL. On również nie zagrzał długo miejsca w naszym szpitalu. Kolejny dyrektor to Pan Zbigniew Torbus, który pojawia się w naszym szpitalu od kilku już lat, kolejny, który w ocenie starosty nie nadawał się do dłuższego prowadzenia naszego szpitala.

Sama nominacja obecnego dyrektora bez poznania szczegółów, nie wydaje się jakoś bardzo kontrowersyjna, przychodzi do nas człowiek, który zarządzał placówką medyczną, w dodatku lekarz. Niemniej w przestrzeni publicznej pojawiły się informacje, że tuż po nominacji Pan dyrektor mianował na pełniąca funkcję dyrektora do spraw ekonomicznych Panią Małgorzatę Topolską, nie znam jej dotychczasowych dokonań oraz przebiegu kariery zawodowej, ale z przekazów medialnych czytam, że dotychczas nie pełniła tak ważnej i odpowiedzialnej funkcji. Co więcej, ma ona zająć w przyszłości funkcję dyrektora do spraw administracyjnych, czyli stanowiska, którego nie ma w strukturze organizacyjnej szpitala i które musi zostać dopiero utworzone.

Mnie osobiście, co powtarzam po raz kolejny, nie mieści się w głowie, że dyrektorem zostaje osoba bez przeprowadzenia procedury konkursowej i - co więcej - decyzją Zarządu Powiatu Mieleckiego pod kierunkiem starosty Lonczaka ta funkcja została mu powierzona na okres aż 6 lat. Co ciekawe, zarówno Pan dyrektor Kolendo, jak i Pani dyrektor Topolska uczestniczyli w konkursach na dyrektora naszego szpitala, które były organizowane w ostatnim czasie, podczas których nie zyskali oni uznania w oczach komisji konkursowej. Chciałbym odgadnąć, co zmieniło się od momentu konkursów, że komisja, z którą starosta konsultował pomysł powołania nowego dyrektora, wydała tak znacząco odmienną rekomendację.

Jak widać, duże zastrzeżenia do takich działań mają związki zawodowe funkcjonujące przy szpitalu w Mielcu. Bez wątpienia sytuacja jest mocno kontrowersyjna, a za całość działań tej dyrekcji szpitala odpowiadać będzie starosta Stanisław Lonczak, który w trybie pozakonkursowym powołał dyrektora Kolendo i który jest organem nadrzędnym względem naszego szpitala.

Radny powiatowy Marek Kamiński (PiS)

Ruszył program profilaktyki 40 plus

Profilaktyka 40 PLUS to program badań profilaktycznych dla Polaków od 40. roku życia. Program wystartował 1 lipca. Umowy zostały podpisane z 11 placówkami: w Hucie Krzeszowskiej, Jarosławiu, Kurzynie Średniej, Krośnie, Rzeszowie, Stalowej Woli i Tarnobrzegu. Mielca na liście niestety nie ma.

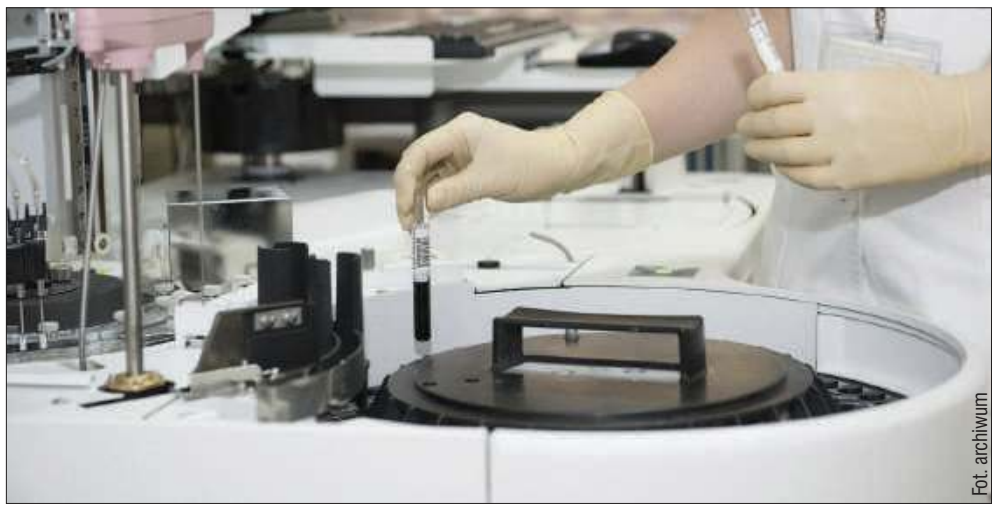

Fot. archiwum

Program jest dostępny dla wszystkich, którzy ukończyli 40 lat.

Profilaktyka 40 PLUS to jeden z elementów programu odbudowy zdrowia Polaków po pandemii, przygotowany przez Ministerstwo Zdrowia. Od 1 lipca każdy Polak, który ma 40 lat lub więcej, będzie mógł otrzymać jednorazowy dostęp do bezpłatnego pakietu badań diagnostycznych obejmującego od 6 do 12 rodzajów badań.

Zgodnie z założeniami programu, każdy uprawniony będzie mógł skorzystać z pakietu badań diagnostycznych w punkcie, który będzie realizował program Profilaktyka 40 PLUS, a NFZ organizuje konkurs ofert, do którego placówki medyczne mogą się zgłosić.

Aby skorzystać z pakietu badań, pacjent powinien wypełnić ankietę, która pozwoli na ocenę czynników ryzyka, umieszczoną w Internetowym Koncie Pacjenta. Wypełnienie ankiety będzie powodować wygenerowanie zlecenia pakietu badań odpowiedniego dla płci oraz czynników ryzyka zidentyfikowanych u danej osoby. Jest również możliwość wsparcia przez konsultanta w ramach infolinii Domowej Opieki Medycznej 22 256 53 23. Takie rozwiązanie jest przeznaczone dla osób, które nie skorzystają z formularza umieszczonego w IKP.

Informacja o tym, że dla danego uczestnika programu Profilaktyka 40 PLUS wystawione zostało e-skierowanie na badania, nie wymaga wydrukowania ani pobrania go z Internetowego Konta Pacjenta. Placówka medyczna, do której zgłosi się pacjent w celu wykonania badań, pobierze tę informację z systemu informatycznego – wystarczy zgłosić się do niej z dowodem osobistym.

Głównym celem programu jest profilaktyka chorób z powodu obniżonej zgłaszalności do lekarzy w 2020 r. w związku z pandemią koronawirusa. Wiele chorób, zwłaszcza w swoim początkowym stadium rozwoju, nie daje niepokojących objawów. Dzięki badaniom profilaktycznym można wykryć chorobę bardzo wcześnie i uniknąć długotrwałego, a czasem nieskutecznego leczenia, które jest konsekwencją zbyt późnej diagnozy.

Dominującymi przyczynami zgonów Polaków wciąż pozostają choroby układu krążenia i nowotwory. Choroby układu krążenia są w Polsce główną przyczyną śmierci (ok. 43,3 proc. ogółu zgonów), a zaraz po nich plasują się nowotwory (ok. 25,8 proc. ogółu zgonów w 2016 r.).

Wśród Polaków prawdopodobieństwo zgonu spowodowanego przez choroby układu krążenia jest około 60 proc. wyższe niż u przeciętnego mieszkańca UE. Nowotwory złośliwe są drugą co do częstości grupą przyczyn zgonów ludności Polski. Choroby układu krążenia i nowotwory są łącznie przyczyną ponad dwóch trzecich wszystkich zgonów w Polsce.

Podkarpaccy pacjenci bardzo często korzystają z porad lekarzy kardiologów. W roku 2019 skorzystało z tej formy pomocy 120 511 pacjentów w naszym województwie. Rok 2020 to liczba zbliżona do poprzedniej, zaś w tym roku pomocy kardiologa wymagało już niemal 84 tysiące osób.

Program pomoże nie tylko im skontrolować swój stan zdrowia. Konkurs mający na celu wyłonienie realizatorów programu Profilaktyka 40 PLUS już trwa i codziennie dołączają do niego nowe placówki. Umowy zostały podpisane z 11 placówkami: w Hucie Krzeszowskiej, Jarosławiu, Kurzynie Średniej, Krośnie, Rzeszowie, Stalowej Woli i Tarnobrzegu. W Mielcu jak na razie nie ma takiego podmiotu.

Aktualizowany na bieżąco wykaz, udostępniany jest na stronie internetowej Podkarpackiego NFZ oraz na bezpłatnej infolinii NFZ 800 190 590. **SzB**

Trzy pakiety badań

Profilaktyka 40 PLUS zakłada realizację badań diagnostycznych w formie pakietów dedykowanych oddzielnie dla kobiet i mężczyzn oraz pakietu wspólnego.

Pakiet badań diagnostycznych dla kobiet będzie zawierał:

- morfologia krwi obwodowej ze wzorem odsetkowym i płytkami krwi
- stężenie cholesterolu całkowitego albo kontrolny profil lipidowy
- stężenie poziomu glukozy
- oznaczenie hemoglobiny glikowanej HbA1c
- kreatynina
- badanie ogólne moczu
- kwas moczowy
- krew utajona w kale

Pakiet badań diagnostycznych dla mężczyzn będzie zawierał:

- morfologia krwi obwodowej ze wzorem odsetkowym i płytkami krwi
- stężenie cholesterolu całkowitego albo kontrolny profil lipidowy
- stężenie poziomu glukozy
- oznaczenie hemoglobiny glikowanej HbA1c
- kreatynina
- badanie ogólne moczu
- kwas moczowy
- krew utajona w kale
- PSA (badanie w kierunku raka prostaty)

Pakiet wspólny dla kobiet i mężczyzn

- pomiar ciśnienia tętniczego
- pomiar masy ciała, wzrostu, obwodu w pasie oraz obliczenie wskaźnika masy ciała (BMI)
- ocena miarowości rytmu serca

REKLAMA

REKLAMA

eprasa.pl 4304b6f99b

50 lat Klubu Sportowego w Chrząstowie

PATRONAT KORSO

17 lipca LKS Dromader Chrząstów, we współpracy z Gminą Mielec, Powiatowym Zrzeszeniem LZS w Mielcu, SOKiS w Chorzelowie i sołtysem wsi Chrząstów, organizował obchody 50-lecia powstania Klubu Sportowego Dromader Chrząstów. Powstanie Klubu datuje się na rok 1971, chociaż są wzmianki o wcześniejszych rozgrywkach sportowych.

Fot. PT

Na uroczystych obchodach nie zabrakło samorządowców.

O 16:00 rozegrał się mecz oldbojów pomiędzy Dromaderem a reprezentacją Mielca, spotkanie było bardzo wyrównane, o czym mówi wynik (1:1).

Podczas części oficjalnej prezes LKS Krzysztof Wieczerzak podziękował w imieniu zarządu i członków klubu za wieloletnią współpracę i wsparcie wójtowi gminy Mielec Józefowi Piątkowi. Podziękowano również osobom, które zawsze wspierały klub: - W tym miejscu chciałbym w imieniu Zarządu LKS Dromader Chrząstów podziękować obecnym tutaj władzom gminy Mielec na czele z wójtem Józefem Piątkiem, Powiatowemu Zrzeszeniu LZS w Mielcu, a w szczególności Leszkowi Krępie, SOKiS w Chorzelowie oraz sołtysowi wsi Chrząstów Ryszardowi Szostak za ogromną pomoc w organizacji dzisiejszej imprezy.

W ramach obchodów organizatorzy przygotowali szereg atrakcji, dzieci chętnie korzystały z dmuchanych zjeżdżalni. Podczas imprezy główną atrakcją był mecz towarzyski pomiędzy A-klasowym Dromaderem a ekstraklasową PGE Stalą Mielec (2:5).

PT

Fot. PGE FKS Stal Mielec

Podczas imprezy główną atrakcją był mecz towarzyski pomiędzy A-klasowym Dromaderem a ekstraklasową PGE Stalą Mielec.

Więcej zdjęć na stronie: KORSO.PL

Fot. PT

Prezes Wieczerzak podziękował również sponsorom: firmie Regmot, Elrob, RegTruck, Midab oraz firmie Mirosława Muniaka.

Biznes pod lupą

Urlop dla samozatrudnionych

Fot. AL

Leszek Maksoń

Dziś felieton urlopowy. Nie jest żadną tajemnicą, że osoby prowadzące działalność gospodarczą pracują w niektórych przypadkach 24 godziny na dobę przez 7 dni w tygodniu. Kodeks pracy nie przewiduje np. urlopu dla przedsiębiorców, a przecież są oni takimi samymi ludźmi jak i osoby zatrudnione na umowę o pracę i też potrzebują wypoczynku. Oczywiście każdy szef może iść w dowolnej chwili na parę dni wolnego i tu przepisy prawa nie ograniczają takiego rozwiązania. Nie oznacza to jednak zwolnienia z obowiązków względem fiskusa, czyli ZUS-u, mimo że taki wakacyjny wyjazd często wiąże się z koniecznością zawieszenia działalności, czyli zamknięcia firmy.

To może się jednak już niedługo zmienić. Jak poinformował portal „Poradnik Przedsiębiorcy", w ostatnim czasie wpłynął do sejmu poselski projekt o zmianie ustawy Prawo przedsiębiorców. Zaproponowano w nim nową ulgę w postaci 50% zwolnienia z opłacania składek społecznych w jednym dowolnym miesiącu w ciągu roku kalendarzowego. Nowy przepis otrzymałby brzmienie:

„Przedsiębiorca będący osobą fizyczną, który prowadzi działalność gospodarczą nieprzerwanie przynajmniej przez okres przekraczający 6 miesięcy, niezatrudniający pracowników, może skorzystać w danym roku kalendarzowym w jednym wybranym przez siebie miesiącu z obniżenia składek na obowiązkowe ubezpieczenia społeczne o 50% z tytułu realizacji prawa do wypoczynku".

Z powyższego wynika, że ulga na wypoczynek zostanie przyznana przedsiębiorcy, który spełnia co najmniej trzy warunki: jest osobą fizyczną, nie zatrudnia pracowników (samozatrudniony), prowadzi działalność nieprzerwanie przez co najmniej 6 miesięcy.

W związku z tym, że zwolnienie dotyczy jedynie składek na ubezpieczenia społeczne, to z ulgi tej nie skorzystają osoby opłacające wyłącznie składkę na ubezpieczenie zdrowotne, czyli np. posiadające prawo do emerytury, renty rodzinnej, przebywające na zasiłku macierzyńskim czy pracujące dodatkowo na etacie.

Ulga na wypoczynek dla samozatrudnionych jest bardzo dobrym rozwiązaniem. Z pewnością mogłaby odciążyć niejednego przedsiębiorcę, którzy wyjeżdżając na wczasy, nie może realizować bieżącej działalności gospodarczej. Projekt nie daje też pola do nadużyć dzięki odgórnej regulacji co do kwoty zwolnienia.

Już na pierwszy rzut oka urlop dla samozatrudnionych stwarza pewien problem. Przedsiębiorca, który zdecydowałby się na taki urlop, powinien postępować w trakcie przerwy w identyczny sposób jak podczas zawieszenia działalności gospodarczej. Czyli – nie obsługiwać klientów, nie wystawiać faktur, nie uczestniczyć w spotkaniach biznesowych, nie prowadzić sprzedaży produktów itd. 14 dni to jednak na tyle krótki okres, że równie dobrze wielu przedsiębiorców może w tym czasie pracować np. nad realizacją projektów dla swoich klientów, a fakturę wystawić już po zakończeniu „urlopu". Weryfikacja tego, czy przedsiębiorca pracuje podczas urlopu czy też nie, mogłaby zatem być mocno utrudniona.

Leszek Maksoń,
Prezes Fundacji Kubek Biznesu,
Właściciel LM-SZ

AUTOPROMOCJA

e-wydanie
TYGODNIK REGIONALNY KORSO

Kup Tygodnik Regionalny KORSO
w formie e-wydania

https://eprasa.pl/news/korso-tygodnik-regionalny

eprasa.pl wydania

eprasa.pl 4304b6f99b

Minister rodziny Marlena Maląg w Chorzelowie

Fot. SzB

W czwartek, 15 lipca, Marlena Maląg wizytowała całe Podkarpacie. W naszym powiecie w asyście polityków PiS spotkała się z mieszkańcami Chorzelowa.

Więcej zdjęć na stronie: KORSO.PL

Przemówienia minister Maląg słuchali mieszkańcy, a także lokalni działacze i politycy PiS.

– Rząd wywiązuje się ze wszystkich swoich obietnic i wprowadza nowe rozwiązania prorodzinne – mówiła w czwartek minister Marlena Maląg do uczestników pikniku rodzinnego w Chorzelowie.

W czwartek (14 lipca) minister Marlena Maląg prezentowała nowe rozwiązania z zakresu polityki prorodzinnej podczas pikniku rodzinnego w Chorzelowie na Podkarpaciu. Chodzi m.in. o Rodzinny Kapitał Opiekuńczy, czyli jedno z najważniejszych założeń Polskiego Ładu. Projekt ustawy jest już gotowy.

– Wiemy, jak ważna dla rodziców – również tych przyszłych i potencjalnych – jest kwestia opieki nad najmłodszymi dziećmi – podkreśliła minister Marlena Maląg.

Rodzinny Kapitał Opiekuńczy to 12 tys. zł na drugie i kolejne dziecko do wykorzystania między 12. a 36. miesiącem życia dziecka. Rodzice sami zdecydują, czy chcą otrzymywać 1000 zł miesięcznie przez rok, czy po 500 zł miesięcznie przez dwa lata.

Szefowa resortu rodziny przypomniała też, że 1 lipca rozpoczął się nabór wniosków w ramach programu „Dobry Start". To 300 zł na wyprawkę szkolną dla każdego uczącego się dziecka.

SzB

Najważniejsza jest rozmowa

- Polska jest dla ludzi i o tym właśnie chcemy rozmawiać - tak rozpoczęła swoje wystąpienie poseł na sejm Krystyna Skowrońska. Na placu Armii Krajowej odbyła się konferencja posłów Koalicji Obywatelskiej w ramach akcji „Kierunek Przyszłość".

W spotkaniu wzięli udział: posłowie Monika Wielichowska, Krystyna Skowrońska, Wojciech Saługa oraz senator Bogdan Klich.

- Chcemy rozmawiać o tym, jak ważne są samorządy, które realizują inwestycje tak ważne dla mieszkańców, ale również zabezpieczają ich potrzeby - przekonywała Skowrońska.

Głos zabrała również posłanka Wielichowska: - Istotą pracy każdego polityka jest rozmowa z obywatelami państwa. Pandemia przez długi czas ograniczyła nam tę możliwość dialogu, mieliśmy ograniczony kontakt, dlatego, choć obostrzenia nadal trwają, zachowujemy pełen reżim sanitarny i rozpoczynamy rozmowy z wyborcami.

Poza konferencją prasową parlamentarzyści wzięli udział w spotkaniu z prezydentem Mielca Jackiem Wiśniewskim oraz przewodniczącym rady miasta Bogdanem Bieńkiem. Następnie posłowie spacerowali po Mielcu i zapraszali na otwarte spotkanie z mieszkańcami.

PT

Więcej zdjęć na stronie: KORSO.PL

Fot. PT

Posłowie spacerowali po mieście i zapraszali na otwarte spotkanie z mieszkańcami.

Fot. PT

Na placu Armii Krajowej odbyła się konferencja posłów Koalicji Obywatelskiej.

Fot. PT

Parlamentarzyści odpowiadali na trudne pytania mieszkańców na otwartym spotkaniu.

S

eprasa.pl 4304b6f99b

Gmina Borowa

Nowe drogi w centrum Borowej

Kolejne przebudowane drogi w gminie Borowa zostały oddane do użytku. Za kwotę ponad 1,22 miliona złotych powstało ponad 1.1 km dróg asfaltowych oraz chodniki. Mieszkańcy czekali na tę inwestycję blisko 30 lat. W związku z tym w gminie gościła sekretarz stanu w Ministerstwie Funduszy i Polityki Regionalnej Małgorzata Jarosińska-Jedynak.

Fot. UG Borowa

Jeszcze tylko dobre cięcie i można śmiało korzystać z dróg.

Spotkanie związane z oddaniem przebudowanej drogi w centrum wsi Borowa miało miejsce 15 lipca. Zadanie było współfinansowane z Funduszu Dróg Samorządowych oraz z Rządowego Funduszu Inwestycji Lokalnych. Wartość całego zadania wyniosła 1 224 044,34 zł. Wśród gości znaleźli się także Fryderyk Kapinos – poseł na Sejm RP oraz Krzysztof Sopel – dyrektor Wydziału Infrastruktury Urzędu Wojewódzkiego w Rzeszowie, reprezentujący Wojewodę Podkarpackiego.

- Drogi są bardzo istotne w naszym życiu, zarówno pod kątem rozwoju przedsiębiorczości, jak i jakości życia mieszkańców czy poprawy bezpieczeństwa ruchu drogowego. Stawiamy właśnie na tego typu inwestycje, w każdej, nawet najmniejszej gminie. A dzisiaj mieliśmy okazję zobaczyć, że tam, gdzie jeździliśmy dziurawą, błotnistą drogą, teraz mamy piękny asfalt i chodnik, z którego mogą korzystać mieszkańcy. Na pewno będzie to wpływać na rozwój gospodarczy tej gminy – mówiła Małgorzata Jarosińska-Jedynak.

Sekretarz stanu podkreśliła, że Podkarpacie jest bardzo aktywne, jeżeli chodzi o pozyskiwanie środków, zarówno z Funduszy Europejskich, jak i również tych środków, które ma do dyspozycji budżet państwa. - Dlatego bardzo wiele funduszy zostało tutaj skierowanych na różne inwestycje – dodała.

- Najważniejsi są mieszkańcy, jeżeli jest uśmiech ludzi korzystających z tych dróg, to jest to najlepsza zapłata. Mieszkańcy czekali blisko 30 lat, aby był asfalt, oznakowanie i odwodnienie. Dzisiaj to się stało faktem i przez następne kilkadziesiąt lat mieszkańcy będą korzystać z tych dróg w sposób bezpieczny i komfortowy – podkreślał wójt gminy Borowa Stanisław Mieszkowski.

- Dzięki staraniom wójta, dzięki wsparciu posła mieszkańcy gminy Borowa mogą cieszyć się dzisiaj z dobrej jakości infrastruktury drogowej [...]. Ja myślę, że to jeszcze nie koniec, [...], bo przed nami kolejne lata ważnych inwestycji – dodała Małgorzata Jarosińska-Jedynak.

Następnie głos zabrał poseł na Sejm RP – Fryderyk Kapinos, który również wypowiedział się na temat zrealizowanej inwestycji oraz działań związanych z inwestowaniem w infrastrukturę. Poinformował o kolejnych dostępnych możliwościach na pozyskiwanie dofinansowań.

Na koniec spotkania minister Małgorzata Jarosińska-Jedynak poinformowała, że Minister Finansów, Funduszy i Polityki Regionalnej podjął decyzję o powiększeniu wydatków w budżecie państwa o kwotę1 170 000 zł. Kwota ta zostanie przeznaczona dla gminy Borowa na zadanie pn."Przebudowa urządzeń i obiektów oczyszczalni ścieków i sieci kanalizacyjnej wraz z doposażeniem współpracującej infrastruktury w gminie Borowa".

Podsumowaniem całego spotkania było symboliczne przecięcie wstęgi na zrealizowanej inwestycji. **AŁ**

Gmina Tuszów Narodowy

Koniec z podtopieniami?

Wszystko na to wskazuje, że w Tuszowie Narodowym, na długości całej miejscowości, zostaną wyremontowane przydrożne rowy. Gmina stara się o modernizację rowów już od lat, gdyż po każdym ulewnym deszczu występują podtopienia podwórek i piwnic. Według wstępnych ustaleń i zapewnień remont będzie wykonany jeszcze w tym roku.

15 lipca w Tuszowie Narodowym odbyło się spotkanie przedstawicieli gminy i powiatu w sprawie modernizacji rowu przy drodze powiatowej na długości wioski Tuszów Narodowy.

- O modernizację rowu staramy się od lat, gdyż każdy ulewny deszcz powoduje podtopienia podwórek i piwnic. Obecna przepustowość rowu jest zbyt mała i nie zdaje egzaminu – zaznacza wójt gminy, dodając, że gmina będzie partycypować w kosztach jego przebudowy.

Starostwo zobowiązało się w najbliższych dniach dokonać pomiaru geodezyjnego, na podstawie którego określona zostanie wartość i zakres zadania. Ponadto z inicjatywy radnego powiatowego Kacpra Głaza dokonano oględzin chodnika od ośrodka zdrowia w kierunku Mielca, celem stwierdzenia potrzeby jego remontu. Wg wstępnych ustaleń i zapewnień remont będzie wykonany jeszcze w 2021 roku.

Fot. UG Tuszów Narodowy

Rowy są za płytkie. Przez to po ulewach występują podtopienia.

W spotkaniu wzięli udział przedstawiciele gminy Tuszów Narodowy z wójtem gminy Andrzejem Głazem, radny powiatowy Kacper Głaz, sołtys Tuszowa Narodowego Józef Świerczek i dyrektor Zarządu Powiatowego Dróg Jacek Krzyżewski. **AŁ**

NOWOŚCI WYDAWNICZE Prószyński i S-ka

Ella Carey
Dom nad jeziorem

Anna jest zadowolona ze swojego poukładanego życia w San Francisco, ale jej świat staje na głowie, gdy ukochany dziadek Max odsłania przed nią zdumiewający sekret: otóż należy ona do arystokracji, która straciła wszystko na skutek drugiej wojny światowej. Co więcej, Max musiał przed siedemdziesięciu laty zostawić w rodowym majątku na terenie dawnych Prus pewien cenny drobiazg, a teraz gorąco pragnie go odzyskać i o pomoc prosi wnuczkę. Bohaterka jedzie do Niemiec, w głowie kłębią się jej same niewiadome. Co to za pamiątka ma dla ukochanego dziadka tak wielką wartość? Dlaczego przez lata nie wspomniał o niej ani słowem? Szukając wyjaśnień, znajduje sympatię - do Wila, człowieka, który ma w rękach klucz do rozwiązania zagadki. Razem odkrywają, że rodzinne sekrety są powiązane z opuszczonym apartamentem w Paryżu, a cała historia ma drugie i trzecie dno.

Laura McHugh
Rezydencja

Czy można uwolnić się od mroku przeszłości?

Arrowood jest najwspanialszą spośród wszystkich rezydencji stojących nad brzegiem Missisipi w południowej części stanu Iowa. Kryje jednak tajemnicę, której nigdy nie rozwikłano: zaginięcie przed dwudziestu laty dwóch bliźniaczek, którymi opiekowała się wtedy ich starsza siostra, Arden. Arrowoodowie po zaginięciu córek się rozwodzą i opuszczają wielki dom, który od pokoleń był siedzibą rodu. Życie Arden także się rozpada: nie potrafi skończyć pracy magisterskiej i wplątuje się w niefortunny romans, który fatalnie się kończy. Arden wciąż ma nadzieję, że jej siostry nadal żyją… Gdy po śmierci ojca otrzymuje w spadku Arrowood, wraca do domu dzieciństwa, zdeterminowana, by odkryć, co naprawdę przydarzyło się jej siostrom tamtego tragicznego lata.
Powrót Arden do Keokuka - oraz okrytego obecnie złą sławą domu noszącego jej nazwisko - mieszkańcy witają z ciekawością. Serdecznie przyjmuje ją dawny sąsiad i jej pierwsza miłość, Ben Ferris, którego rodzina - z czego Arden zaczyna zdawać sobie sprawę - wie więcej o Arrowoodach, niż można by przypuszczać. Przy pomocy młodego detektywa amatora Arden odszukuje człowieka będącego głównym podejrzanym o porwanie. Ale dom i miasteczko dobrze kryją swoje tajemnice - a prawda, gdy Arden ją odkrywa, okazuje się bardziej druzgocząca, niż mogła sobie wyobrazić.

Olia Hercules
Sielskie smaki. Nostalgiczna podróż kulinarna

Najwspanialsze smaki lata i dzieciństwa.

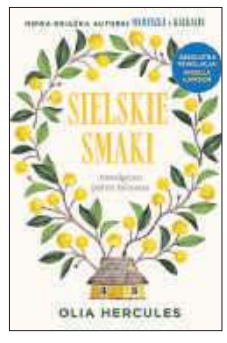

Najnowsza książka Olii Hercules to cudowna, nostalgiczna podróż śladami smaków z dzieciństwa. W „Sielskich smakach" autorka zgromadziła 100 doskonałych przepisów kojarzących się ze szczęściem, latem, beztroską i wakacjami. Z kuchnią mamy i babuszki.
Olia, przywołując własne wspomnienia, liczne rozmowy i spotkania poświęcone gotowaniu, opisuje różnorodność i spuściznę kuchni ukraińskiej. Przybliża fenomen tzw. letnich kuchni - niewielkich, stojących w pobliżu domostw budynków, w których latem przyrządzano dania ze składników prosto z grządki i szykowano przetwory na zimę.
„Sielskie smaki" to uczta dla oka i podniebienia. Przepisom towarzyszą znakomite zdjęcia i niezapomniane opowieści o ludziach i miejscach. Ta książka przeniesie Was w sam środek upalnego lata na wsi, pachnącego sianem i dojrzewającymi owocami.
Gotuj z Olią i ciesz się latem przez cały rok!

www.proszynski.pl

S

eprasa.pl 4304b6f99b

NIEZBĘDNIK KIBICA

Sezon, który powie nam prawdę

Przed nami nowy sezon PKO BP Ekstraklasy. Nasza drużyna - PGE FKS Stal Mielec - na tym szczeblu rozgrywkowym grać będzie już drugi rok z rzędu i plan jest taki, by w tym doborowym towarzystwie pozostać przez kolejne lata.

Fot. Materiały prasowe

Nieco ponad dwa miesiące temu, po niezwykle emocjonującej końcówce sezonu, wywalczyliśmy sobie utrzymanie w PKO BP Ekstraklasie. Cel na nowy sezon jest podobny, choć wszyscy mają nadzieję, że wydarzy się to w nieco mniej nerwowych okolicznościach.

Rok temu do sezonu podchodziliśmy pełni wiary, szczęśliwi i wciąż upojeni ogromnym sukcesem, awansem po 24 latach przerwy do ekstraklasy. Drużyna w ligę weszła na wielkim entuzjazmie - najpierw był remis z Wisłą Płock, z którego to bardziej płocczanie powinni być zadowoleni, później pechowa porażka z Górnikiem Zabrze, remis z Cracovią i zwycięstwo z Piastem Gliwice. Nadzieja rosła więc z każdym spotkaniem.

Kolejne mecze pokazały jednak, jak trudno jest wejść nowej drużynie w realia ekstraklasy. Zespół zaczął grać gorzej, przegrywał (m.in. katastrofalne 0:6 z Wisłą Kraków) i z posadą musiał pożegnać się trener Dariusz Skrzypczak.

Widzimy więc, jak dużo działo się w poprzednim sezonie, a nasz przegląd wydarzeń urywamy tak naprawdę w listopadzie. Potem przecież było kilkumiesięczne panowanie Leszka Ojrzyńskiego, aż na początku kwietnia misję ratowania swojego ukochanego klubu podjął legendarny Włodzimierz Gąsior. Trener Gąsior z zadania wywiązał się doskonale, a kibice z pewnością jeszcze przez wiele lat będą wspominać heroiczne zwycięstwa z Pogonią Szczecin czy z Lechem Poznań.

Po utrzymaniu wszyscy mieli nadzieję, że w klubie zapanuje tak potrzebna stabilizacja. I do pewnego momentu na to się zapowiadało. Trener Gąsior przedłużył kontrakt na kolejny sezon, rozpoczął przygotowania z drużyną, dopinał także kolejne transfery. Niespodziewanie jednak, na dwa tygodnie przed początkiem nowego sezonu zrezygnował, a jego miejsce zajął Adam Majewski.

Wygląda więc na to, że do nowego sezonu będziemy podchodzić podobnie, jak do poprzedniego. Pełni nadziei, wiary, ale również szczęśliwi, że dwa miesiące temu udało się utrzymać i wciąż możemy cieszyć się grą naszej drużyny w PKO BP Ekstraklasie. Nie ma jednak co ukrywać, że kibice czują jednak lekką nutkę niepokoju. Znów bowiem zmieniliśmy trenera, który tak naprawdę dostał jedynie kilkanaście dni przygotowań przed pierwszym meczem. Wielu fanów może się również przyczepić do transferów, choć akurat mieszanka młodości z doświadczeniem może być receptą na dobrą postawę w nowym sezonie.

Przed nami więc sezon pełen nadziei i wiary, ale też wielu niewiadomych i znaków zapytania. Z jednej strony mamy drużynę bardziej doświadczoną na najwyższym szczeblu rozgrywkowym, z drugiej jednak szaleństw na rynku transferowym nie było i właściwie będziemy grać tym samym składem, co w ubiegłym sezonie.

Należy mieć jednak nadzieję, że właśnie ta stabilizacja składu pomoże drużynie w realizacji celu i w utrzymaniu PGE FKS Stali Mielec na kolejny sezon w PKO BP Ekstraklasie.

red.

Sztab szkoleniowy

Imię i nazwisko	Funkcja
Adam Majewski	trener
Dariusz Fabianowicz	II trener
Maciej Serafiński	asystent trenera
Damian Skiba	asystent trenera
Sebastian Bajorek	trener analityk
Kamil Beszczyński	trener bramkarzy
Krzysztof Kapelan	trener przyg. motorycznego
Paweł Tyniec	lekarz
Łukasz Cierpich	fizjoterapeuta
Damian Bąk	fizjoterapeuta
Andrzej Pryga	kierownik techniczny
Mariusz Mokrzycki	kierownik drużyny

Kadra pierwszego zespołu PGE FKS Stal Mielec

Imię, nazwisko, numer	Pozycja	Data urodzenia	Wzrost/waga
1. Michał Gliwa	Bramkarz	08.04.1988	188cm/76kg
12. Mateusz Dudek	Bramkarz	14.12.2002	186cm/78kg
13. Rafał Strączek	Bramkarz	12.02.1999	190cm/77kg
29. Damian Primel	Bramkarz	16.04.1992	191cm/86kg
2. Albin Granlund	Prawy obrońca	01.09.1989	179cm/79kg
3. Łukasz Seweryn	Prawy obrońca	29.03.2002	179cm/74kg
4. Bozhidar Chorbadzhiyski	Środkowy obrońca	08.08.1995	195cm/78kg
5. Mateusz Żyro	Środkowy obrońca	28.10.1998	188cm/83kg
6. Marcin Flis	Środkowy obrońca	10.02.1994	185cm/75kg
14. Kamil Kościelny	Środkowy obrońca	04.08.1991	185cm/83kg
23. Krystian Getinger	Lewy obrońca	29.08.1988	188cm/78kg
30. Wiktor Kłos	Lewy obrońca	21.01.2000	178cm/71kg
32. Jonathan de Amo Perez	Środkowy obrońca	13.01.1990	190cm/80kg
7. Maciej Domański	Środkowy pomocnik	05.09.1990	168cm/62kg
8. Maciej Urbańczyk	Środkowy pomocnik	02.04.1995	172cm/70kg
10. Mateusz Mak	Skrzydłowy	14.11.1991	176cm/68kg
11. Maksymilian Sitek	Skrzydłowy	04.12.2000	174cm/66kg
20. Grzegorz Tomasiewicz	Środkowy pomocnik	05.05.1996	166cm/64kg
21. Mateusz Matras	Środkowy pomocnik	23.01.1991	193cm/88kg
26. Michael Wyparło	Środkowy pomocnik	25.09.2003	190cm/73kg
27. Marcin Budziński	Środkowy pomocnik	06.07.1990	184cm/79kg
28. Eryk Galara	Środkowy pomocnik	23.12.2000	175cm/65kg
19. Kacper Sadłocha	Środkowy napastnik	01.12.2002	172cm/74kg
77. Maciej Jankowski	Środkowy napastnik	04.01.1990	181cm/68 kg
37. Kamil Duszkiewicz	Środkowy napastnik	05.03.2002	188 cm/83kg
92. Aleksandar Kolev	Środkowy napastnik	08.12.1992	191cm/79 kg
99. Łukasz Zjawiński	Środkowy napastnik	11.07.2001	190cm/83kg

eprasa.pl 4304b6f99b

KORSO
TYGODNIK REGIONALNY

PGE FKS
(SEZON 2

Górny rząd od lewej: Filip Bakowski, Kamil Duszkiewicz, Kamil Kościelny, Marcin Flis, Mateusz Matras, Bożidar Czorbadżijski, Jonath
Środkowy rząd od lewej: Maciej Urbańczyk, Mateusz Mak, Marcin Budziński, Michael Wyparło, Mateusz Dudek, Michał Gliwa, Rafał S
Dolny rząd od lewej: Grzegorz Tomasiewicz, Mariusz Mokrzycki (kierownik drużyny), Damian Bąk (fizjoterapeuta), Łukasz Cierpich (f
fiński (asystent trenera), Damian Skiba (asystent trenera), Krzysztof Kapelan (trener przygotowania motorycznego), Sebastian Bajore

S

eprasa.pl 4304b6f99b

STAL MIELEC
2021/2022)

an de Amo Perez, Łukasz Seweryn, Maciej Jankowski, Albin Granlund, Maksymilian Sitek, Aleksandar Kolev.
trączek, Damian Primel, Mateusz Żyro, Wiktor Kłos, Eryk Galara, Krystian Getinger.
fizjoterapeuta), Kamil Beszczyński (trener bramkarzy), Dariusz Fabianowicz (asystent trenera), Adam Majewski (trener), Maciej Sera-
k (trener analityk), Andrzej Pryga (kierownik techniczny), Kacper Sadłocha.

eprasa.pl 4304b6f99b

Terminarz PKO BP Ekstraklasy

Tej jesieni oprócz programów 17 meczów rundy, zagramy jeszcze dwa spotkania wiosny. Ogółem piłkarzy PGE FKS Stali Mielec czeka łącznie 19 meczów. Pierwszy z nich już w najbliższy piątek zagramy w Niecieczy z tamtejszą Bruk-Bet Termalicą.

Sezon 2021/2022 PKO Bank Polski Ekstraklasy rozpocznie się 23 lipca 2021 roku, a zakończy 21 lub 22 maja 2022 roku. Po raz pierwszy w historii ligi zawodowej zostaną rozegrane 34 kolejki z udziałem 18 zespołów. Awans na najwyższy szczebel rozgrywek uzyskały Bruk-Bet Termalica Nieciecza i Radomiak Radom, a miejsce trzeciego beniaminka uzupełnił Górnik Łęczna. Wszystkie mecze odbywać się będą od piątku do poniedziałku, ale trzy środy na wiosnę zarezerwowano jako terminy rezerwowe.

W nowym sezonie odbywać się będzie dziewięć spotkań w kolejce, co oznacza, że pojawi się jedno nowe „okienko" do rozgrywania zawodów. Standardowym rozwiązaniem będą dwa mecze w piątki, trzy w soboty, trzy w niedzielę oraz jeden w poniedziałek. W terminach, kiedy nie będzie meczów poniedziałkowych (przed meczami FIFA, jesiennymi meczami Pucharu Polski i przed 1 listopada 2021), dojdzie czwarty mecz sobotni. Ze względu na rozszerzenie o jeden dzień kalendarza FIFA – po wrześniowych, październikowych, listopadowych i prawdopodobnie marcowych terminach FIFA – nie będzie meczów w piątki.

Kolejka 1 – Bruk-Bet Termalica Nieciecza – PGE FKS Stal Mielec (23.07. 2021 godz. 18:00) Jagiellonia Białystok – Lechia Gdańsk Lech Poznań – Radomiak Radom Legia Warszawa – Wisła Płock Piast Gliwice – Raków Częstochowa Pogoń Szczecin – Górnik Zabrze Górnik Łęczna – Cracovia Wisła Kraków – KGHM Zagłębie Lubin Śląsk Wrocław – Warta Poznań.

Kolejka 2 – Bruk-Bet Termalica Nieciecza – Wisła Kraków Cracovia – Śląsk Wrocław Górnik Zabrze – Lech Poznań KGHM Zagłębie Lubin – Górnik Łęczna Lechia Gdańsk – Wisła Płock Radomiak Radom – Legia Warszawa Raków Częstochowa – Jagiellonia Białystok, **PGE FKS Stal Mielec – Piast Gliwice (31.07. 2021 godz. 15:00)** Warta Poznań – Pogoń Szczecin.

Kolejka 3 – Sobota 07.08.2021 Górnik Zabrze – PGE FKS Stal Mielec (07.08.2021, godz. 17:30) Jagiellonia Białystok – Bruk-Bet Termalica Nieciecza Lech Poznań – Cracovia Legia Warszawa – KGHM Zagłębie Lubin Pogoń Szczecin – Piast Gliwice Górnik Łęczna – Warta Poznań Wisła Kraków – Raków Częstochowa Wisła Płock – Radomiak Radom Śląsk Wrocław – Lechia Gdańsk.

Kolejka 4 – Sobota 14.08.2021 Bruk-Bet Termalica Nieciecza – Lech Poznań Jagiellonia Białystok – Górnik Zabrze KGHM Zagłębie Lubin – Pogoń Szczecin Lechia Gdańsk – Cracovia Piast Gliwice – Wisła Płock Raków Częstochowa – Radomiak Radom **PGE FKS Stal Mielec – Wisła Kraków** Warta Poznań – Legia Warszawa Śląsk Wrocław – Górnik Łęczna.

Kolejka 5 – Sobota 21.08.2021 Cracovia – Jagiellonia Białystok Lech Poznań – Lechia Gdańsk Legia Warszawa – Bruk-Bet Termalica Nieciecza Piast Gliwice – Śląsk Wrocław **Pogoń Szczecin – PGE FKS Stal Mielec** Górnik Łęczna – Wisła Kraków Radomiak Radom – Warta Poznań Raków Częstochowa – Górnik Zabrze Wisła Płock – KGHM Zagłębie Lubin.

Kolejka 6 – Sobota 28.08.2021 Bruk-Bet Termalica Nieciecza – Cracovia Górnik Zabrze – Piast Gliwice KGHM Zagłębie Lubin – Śląsk WrocławLech Poznań – Pogoń Szczecin Lechia Gdańsk – Radomiak Radom **PGE FKS Stal Mielec – Górnik Łęczna** Warta Poznań – Jagiellonia Białystok Wisła Kraków – Legia Warszawa Wisła Płock – Raków Częstochowa.

Kolejka 7 – Sobota 11.09.2021 Cracovia – Górnik Zabrze **Jagiellonia Białystok – PGE FKS Stal Mielec** Piast Gliwice – KGHM Zagłębie Lubin Górnik Łęczna – Wisła Płock Radomiak Radom – Pogoń Szczecin Raków Częstochowa – Lech Poznań Warta Poznań – Bruk-Bet Termalica Nieciecza Wisła Kraków – Lechia Gdańsk Śląsk Wrocław – Legia Warszawa.

Kolejka 8 – Sobota 18.09.2021Górnik Zabrze – Warta Poznań KGHM Zagłębie Lubin – Bruk-Bet Termalica Nieciecza Lech Poznań – Wisła Kraków Lechia Gdańsk – Piast Gliwice Legia Warszawa – Górnik Łęczna Pogoń Szczecin – Cracovia Radomiak Radom – Śląsk Wrocław **PGE FKS Stal Mielec – Raków Częstochowa** Wisła Płock – Jagiellonia Białystok.

Kolejka 9 – Sobota 25.09.2021 Bruk-Bet Termalica Nieciecza – Górnik Zabrze Jagiellonia Białystok – Lech Poznań Legia Warszawa – Raków Częstochowa Piast Gliwice – Cracovia Górnik Łęczna – Lechia Gdańsk **PGE FKS Stal Mielec – Radomiak Radom** Warta Poznań – KGHM Zagłębie Lubin Wisła Kraków – Pogoń Szczecin Śląsk Wrocław – Wisła Płock.

Kolejka 10 – Sobota 02.10.2021Cracovia – PGE FKS Stal Mielec Górnik Zabrze – Wisła Płock KGHM Zagłębie Lubin – Jagiellonia Białystok Lech Poznań – Śląsk Wrocław Lechia Gdańsk – Legia Warszawa Piast Gliwice – Wisła Kraków Pogoń Szczecin – Górnik Łęczna Radomiak Radom – Bruk-Bet Termalica Nieciecza Raków Częstochowa – Warta Poznań.

Kolejka 11 – Sobota 16.10.2021 Bruk-Bet Termalica Nieciecza – Lechia Gdańsk Cracovia – Warta Poznań Górnik Zabrze – Wisła Kraków Jagiellonia Białystok – Radomiak Radom Legia Warszawa – Lech Poznań Górnik Łęczna – Piast Gliwice **PGE FKS Stal Mielec – KGHM Zagłębie Lubin** Wisła Płock – Pogoń Szczecin Śląsk Wrocław – Raków Częstochowa.

Kolejka 12 – Sobota 23.10.2021 KGHM Zagłębie Lubin – Cracovia Lech Poznań – Wisła Płock Lechia Gdańsk – Górnik Zabrze Piast Gliwice – Legia Warszawa Pogoń Szczecin – Jagiellonia Białystok Radomiak Radom – Górnik Łęczna Raków Częstochowa – Bruk-Bet Termalica Nieciecza **Warta Poznań – PGE FKS Stal Mielec** Wisła Kraków – Śląsk Wrocław.

Kolejka 13 – Sobota 30.10.2021 Bruk-Bet Termalica Nieciecza – Śląsk Wrocław Cracovia – Radomiak Radom Górnik Zabrze – KGHM Zagłębie Lubin Jagiellonia Białystok – Piast Gliwice Legia Warszawa – Pogoń Szczecin Górnik Łęczna – Raków Częstochowa **PGE FKS Stal Mielec – Lech Poznań** Warta Poznań – Lechia Gdańsk Wisła Płock – Wisła Kraków

Kolejka 14 – Sobota 06.11.2021 Lechia Gdańsk – KGHM Zagłębie Lubin **Legia Warszawa -PGE FKS Stal Mielec** Piast Gliwice – Warta Poznań Górnik Łęczna – Lech Poznań Radomiak Radom – Górnik Zabrze Raków Częstochowa – Pogoń Szczecin Wisła Kraków – Cracovia Wisła Płock – Bruk-Bet Termalica Nieciecza Śląsk Wrocław – Jagiellonia Białystok.

Kolejka 15 – Sobota 20.11.2021 Bruk-Bet Termalica Nieciecza – Górnik Łęczna Cracovia – Raków Częstochowa Górnik Zabrze – Legia Warszawa Jagiellonia Białystok – Wisła Kraków KGHM Zagłębie Lubin – Radomiak Radom Lech Poznań – Piast Gliwice Pogoń Szczecin – Śląsk Wrocław **PGE FKS Stal Mielec – Lechia Gdańsk** Warta Poznań – Wisła Płock.

Kolejka 16 – Sobota 27.11.2021 Lech Poznań – Warta Poznań Legia Warszawa – Jagiellonia Białystok Piast Gliwice – Bruk-Bet Termalica Nieciecza Pogoń Szczecin – Lechia Gdańsk Górnik Łęczna – Górnik Zabrze Raków Częstochowa – KGHM Zagłębie Lubin Wisła Kraków – Radomiak Radom Wisła Płock – Cracovia **Śląsk Wrocław – PGE FKS Stal Mielec.**

Kolejka 17 – Sobota 04.12.2021 Bruk-Bet Termalica Nieciecza – Pogoń Szczecin Cracovia – Legia Warszawa Górnik Zabrze – Śląsk Wrocław Jagiellonia Białystok – Górnik Łęczna KGHM Zagłębie Lubin – Lech Poznań Lechia Gdańsk – Raków Częstochowa Radomiak Radom – Piast Gliwice **PGE FKS Stal Mielec – Wisła Płock** Warta Poznań – Wisła Kraków.

Kolejka 18 – Sobota 11.12.2021 Cracovia – Górnik Łęczna Górnik Zabrze – Pogoń Szczecin KGHM Zagłębie Lubin – Wisła Kraków Lechia Gdańsk – Jagiellonia Białystok Radomiak Radom – Lech Poznań Raków Częstochowa – Piast Gliwice **PGE FKS Stal Mielec – Bruk-Bet Termalica Nieciecza** Warta Poznań – Śląsk Wrocław Wisła Płock – Legia Warszawa.

Kolejka 19 – Sobota 18.12.2021 Jagiellonia Białystok – Raków Częstochowa Lech Poznań – Górnik Zabrze Legia Warszawa – Radomiak Radom **Piast Gliwice – PGE FKS Stal Mielec** Pogoń Szczecin – Warta Poznań Górnik Łęczna – KGHM Zagłębie Lubin Wisła Kraków – Bruk-Bet Termalica Nieciecza Wisła Płock – Lechia Gdańsk Śląsk Wrocław – Cracovia.

Kolejka 20 – Sobota 05.02.2022 Bruk-Bet Termalica Nieciecza – Jagiellonia Białystok Cracovia – Lech Poznań KGHM Zagłębie Lubin – Legia Warszawa Lechia Gdańsk – Śląsk Wrocław Piast Gliwice – Pogoń Szczecin Radomiak Radom – Wisła Płock Raków Częstochowa – Wisła Kraków **PGE FKS Stal Mielec – Górnik Zabrze** Warta Poznań – Górnik Łęczna.

Kolejka 21 – Sobota 12.02.2022 Cracovia – Lechia Gdańsk Górnik Zabrze – Jagiellonia Białystok Lech Poznań – Bruk-Bet Termalica Nieciecza Legia Warszawa – Warta Poznań Pogoń Szczecin – KGHM Zagłębie Lubin Górnik Łęczna – Śląsk Wrocław Radomiak Radom – Raków Częstochowa **Wisła Kraków – PGE FKS Stal Mielec** Wisła Płock – Piast Gliwice.

Kolejka 22 – Sobota 19.02.2022 Bruk-Bet Termalica Nieciecza – Legia Warszawa Górnik Zabrze – Raków Częstochowa Jagiellonia Białystok – Cracovia KGHM Zagłębie Lubin – Wisła Płock Lechia Gdańsk – Lech Poznań **PGE FKS Stal Mielec – Pogoń Szczecin** Warta Poznań – Radomiak Radom Wisła Kraków – Górnik Łęczna Śląsk Wrocław – Piast Gliwice.

Kolejka 23 – Sobota 26.02.2022 Cracovia – Bruk-Bet Termalica Nieciecza Jagiellonia Białystok – Warta Poznań Legia Warszawa – Wisła Kraków Piast Gliwice – Górnik Zabrze Pogoń Szczecin – Lech Poznań **Górnik Łęczna – PGE FKS Stal Mielec** Radomiak Radom – Lechia Gdańsk Raków Częstochowa – Wisła Płock Śląsk Wrocław – KGHM Zagłębie Lubin.

Kolejka 24 – Sobota 05.03.2022 Bruk-Bet Termalica Nieciecza – Warta Poznań Górnik Zabrze – Cracovia KGHM Zagłębie Lubin – Piast Gliwice Lech Poznań – Raków Częstochowa Lechia Gdańsk – Wisła Kraków Legia Warszawa – Śląsk Wrocław Pogoń Szczecin – Radomiak Radom **PGE FKS Stal Mielec – Jagiellonia Białystok** Wisła Płock – Górnik Łęczna.

Kolejka 25 – Sobota 12.03.2022 Bruk-Bet Termalica Nieciecza – KGHM Zagłębie Lubin Cracovia – Pogoń Szczecin Jagiellonia Białystok – Wisła Płock Piast Gliwice – Lechia Gdańsk Górnik Łęczna – Legia Warszawa **Raków Częstochowa – PGE FKS Stal Mielec** Warta Poznań – Górnik Zabrze Wisła Kraków – Lech Poznań Śląsk Wrocław – Radomiak Radom.

Kolejka 26 – Sobota 19.03.2022 Cracovia – Piast Gliwice Górnik Zabrze – Bruk-Bet Termalica Nieciecza KGHM Zagłębie Lubin – Warta Poznań Lech Poznań – Jagiellonia Białystok Lechia Gdańsk – Górnik Łęczna Pogoń Szczecin – Wisła Kraków **Radomiak Radom – PGE FKS Stal Mielec** Raków Częstochowa – Legia Warszawa Wisła Płock – Śląsk Wrocław.

Kolejka 27 – Sobota 02.04.2022 Bruk-Bet Termalica Nieciecza – Radomiak Radom Jagiellonia Białystok – KGHM Zagłębie Lubin Legia Warszawa – Lechia GdańskGórnik Łęczna – Pogoń Szczecin **PGE FKS Stal Mielec – Cracovia** Warta Poznań – Raków Częstochowa Wisła Kraków – Piast Gliwice Wisła Płock – Górnik Zabrze Śląsk Wrocław – Lech Poznań.

Kolejka 28 – Sobota 09.04.2022 KGHM Zagłębie Lubin – PGE FKS Stal Mielec Lech Poznań – Legia Warszawa Lechia Gdańsk – Bruk-Bet Termalica Nieciecza Piast Gliwice – Górnik Łęczna Pogoń Szczecin – Wisła Płock Radomiak Radom – Jagiellonia Białystok Raków Częstochowa – Śląsk Wrocław Warta Poznań – Cracovia Wisła Kraków – Górnik Zabrze.

Kolejka 29 – Sobota 16.04.2022 Bruk-Bet Termalica Nieciecza – Raków Częstochowa Cracovia – KGHM Zagłębie Lubin Górnik Zabrze – Lechia Gdańsk Jagiellonia Białystok – Pogoń Szczecin Legia Warszawa – Piast Gliwice Górnik Łęczna – Radomiak Radom **PGE FKS Stal Mielec – Warta Poznań** Wisła Płock – Lech Poznań Śląsk Wrocław – Wisła Kraków.

Kolejka 30 – Sobota 23.04.2022 KGHM Zagłębie Lubin – Górnik Zabrze **Lech Poznań – PGE FKS Stal Mielec** Lechia Gdańsk – Warta Poznań Piast Gliwice – Jagiellonia Białystok Pogoń Szczecin – Legia Warszawa Radomiak Radom – Cracovia Raków Częstochowa – Górnik Łęczna Wisła Kraków – Wisła Płock Śląsk Wrocław – Bruk-Bet Termalica Nieciecza.

Kolejka 31 – Sobota 30.04.2022 Bruk-Bet Termalica Nieciecza – Wisła Płock Cracovia – Wisła Kraków Górnik Zabrze – Radomiak Radom Jagiellonia Białystok – Śląsk Wrocław KGHM Zagłębie Lubin – Lechia Gdańsk Lech Poznań – Górnik Łęczna Pogoń Szczecin – Raków Częstochowa **PGE FKS Stal Mielec – Legia Warszawa** Warta Poznań – Piast Gliwice

Kolejka 32 – Sobota 07.05.2022 Lechia Gdańsk – PGE FKS Stal Mielec Legia Warszawa – Górnik Zabrze Piast Gliwice – Lech Poznań Górnik Łęczna – Bruk-Bet Termalica Nieciecza Radomiak Radom – KGHM Zagłębie Lubin Raków Częstochowa – Cracovia Wisła Kraków – Jagiellonia Białystok Wisła Płock – Warta Poznań Śląsk Wrocław – Pogoń Szczecin.

Kolejka 33 – Sobota 14.05.2022 Bruk-Bet Termalica Nieciecza – Piast Gliwice Cracovia – Wisła Płock Górnik Zabrze – Górnik Łęczna Jagiellonia Białystok – Legia Warszawa KGHM Zagłębie Lubin – Raków Częstochowa Lechia Gdańsk – Pogoń Szczecin Radomiak Radom – Wisła Kraków **PGE FKS Stal Mielec – Śląsk Wrocław** Warta Poznań – Lech Poznań.

Kolejka 34 – Sobota 21.05.2022 Lech Poznań – KGHM Zagłębie Lubin Legia Warszawa – Cracovia Piast Gliwice – Radomiak Radom Pogoń Szczecin – Bruk-Bet Termalica Nieciecza Górnik Łęczna – Jagiellonia Białystok Raków Częstochowa – Lechia Gdańsk Wisła Kraków – Warta Poznań **Wisła Płock – PGE FKS Stal Mielec** Śląsk Wrocław – Górnik Zabrze.

jz

S

eprasa.pl 4304b6f99b

Dodatki
KORSO
TYGODNIK REGIONALNY

Kobiety nie chcą już małych samochodów

Jedna czwarta kobiet kupuje nowe samochody. Spada popularność małych aut kompaktowych, a szybko rośnie zainteresowanie SUV-ami.

Pandemia koronawirusa zmienia nawyki zakupowe nas wszystkich i nie inaczej jest w przypadku kobiet. Wybierając samochód kobiety są bardzo pragmatyczne, dlatego przedkładają praktyczność samochodu nad przesadne wyposażenie dodatkowe. Według analizy rynku przeprowadzonej przez AAA AUTO, panie coraz częściej wybierają większy bagażnik, automatyczną skrzynię biegów, silniki benzynowe, a zwłaszcza młodsze auta. Preferują również dodatkowe funkcje bezpieczeństwa, takie jak wbudowany zestaw głośnomówiący, czujniki parkowania lub system automatycznego zatrzymywania się przed przeszkodą.

Niezależnie od tego, czy są Polkami, Czeszkami czy Słowaczkami, wszystkie koncentrują się bardziej na swoich rzeczywistych potrzebach w zakresie posiadanych możliwości finansowych. Ubiegły rok znacząco wpłynął na ich zachowania zakupowe. Z małych, praktycznych samochodów z minimalnym wyposażeniem, kobiety częściej przesiadają się do dużych SUV-ów lub kombi. Ważnym elementem jest dla nich dodatkowe wyposażenie w postaci zestawu głośnomówiącego zapewniającego bezpieczną jazdę, czujniki parkowania, tempomat czy system automatycznego zatrzymywania się przed przeszkodą.

W ubiegłym roku Polki, mimo większych oczekiwań wobec wyposażenia aut, nie wydały dużo więcej. Średnio ich wydatki na zakup auta używanego od dawna wynoszą ok. 20 tys. zł. Zdecydowana większość kobiet kupuje samochody do 10 lat. „Kobiety już od dawna kupują młodsze auta i tego nie zmieniła pandemia. Co więcej, w tym roku obserwujemy jeszcze większą skłonność do młodszych samochodów, a jedna czwarta pań kupuje nowe auto.

Najpopularniejszym nadwoziem roku wśród kobiet pozostaje hatchback (35%), za nim plasują się kombi (25%) oraz SUV-y (24%), których sprzedaż rośnie w najszybszym tempie. 62% kobiet wybiera samochód w wersji benzynowej, 20% z automatyczną skrzynią biegów, a 13% z napędem na cztery koła. Najczęściej wybieranym modelem w AAA AUTO jest Škoda Octavia, w zeszłym roku była to mniejsza Škoda Fabia. Polki wolą bardziej markę Opel, a konkretnie model Astra. 21% kobiet wybiera srebrnoszary kolor samochodu, 20% biały, a 15% czarny. Kobiety nie są tak kapryśne, jak często sądzi opinia publiczna. Rzadko kupują samochód ze względu na jego kolor, chociaż może to pomóc w podjęciu ostatecznej decyzji w przypadku kilku identycznych samochodów.

Mat pras. AAA AUTO

Ośrodek Szkolenia Kierowców
AUTOKURS
Kat. AM, A1, A1, A, B, B1, B+E, C, C+E, D
Oferujemy również szkolenia:
☑ kwalifikacje wstępne i okresowe na przewóz rzeczy/osób
☑ kierowców na przewóz ADR
☑ operatorów suwnic i wciągarek
☑ operatorów podestów ruchomych
☑ wózki jezdniowe
☑ żurawie przeładunkowe i samojezdne
Mielec ul. Mickiewicza 9
www.autokurs.mielec.pl
tel. 17 773-01-99, 606-595-158
Plac manewrowy Mielec
ul. Tadeusza Sołtyka 1
obok Raben

BIBMOT
www.bibmot.pl
www.facebook.pl/bibmot

OKRĘGOWA STACJA KONTROLI POJAZDÓW
ul. Przemysłowa 61, Mielec
tel. 17 774 58 20
Pon - Pt 6:30 - 23:00
Sobota 6:30 - 20:00
STACJA KONTROLI POJAZDÓW
ul. Drzewieckiego 1, Mielec
tel. 17 774 58 53
Pon - Pt 6:30 - 23:00
Sobota 7:00 - 15:00
ZAPRASZAMY DO NASZYCH STACJI KONTROLI POJAZDÓW
NA OKRESOWE BADANIE TECHNICZNE
SERWIS WSZYSTKICH MAREK
ul. Przemysłowa 61, tel. 17 774 58 18
ul. Drzewieckiego 1, tel. 17 774 58 43
RENAULT Passion for life
FIAT
STACJA DEMONTAŻU POJAZDÓW
ul. Przemysłowa 61, tel. 17 774 58 15
Skupujemy pojazdy do kasacji, płacimy, odbieramy własnym transportem.
Przygotowujemy dokumenty do Wydziału Komunikacji.

eprasa.pl 4304b6f99b

WIMA
HYDRAULIKA SIŁOWA
ZAKUWANIE WĘŻY
SERWIS 24/7
PNEUMATYKA
• złącza wtykowe
• złącza skręcane
• zestawy przygotowania powietrza
• szybkozłącza do powietrza
HYDRAULIKA SIŁOWA
• elementy złączne • zawory
• szybkozłącza hydrauliczne
• manometry
WĘŻE PRZEMYSŁOWE
• węże do motoryzacji
• węże do motopomp
• węże odciągowe
• węże techniczne
+48 695 159 959 • +48 889 555 535
ul. Przemysłowa 2 (C.H. UNIMET Plaza) 39-300 Mielec
wima@wima24.pl
www.wima24.pl

Covid zmienił preferencje kierowców

Pandemia odcisnęła piętno na wszystkich wydarzeniach w minionym roku. Pozbawiła możliwości rozwoju rynków motoryzacyjnych, ale także wpłynęła na zachowania klientów.

Konsumenci zaczęli bardziej zastanawiać się, jaki typ samochodu, a zwłaszcza jego jednostka napędowa, jest dla nich idealna i do czego służy. Udział silników benzynowych stale rośnie, rośnie też sprzedaż samochodów z silnikami hybrydowymi lub w pełni elektrycznymi tak wynika z analizy sprzedaży AAA AUTO.

Nie tak dawno kraje Europy Środkowej były regionem „dieslowskim". W ostatnich latach trend się odwraca i obecnie silniki benzynowe zajmują czołowe miejsca w statystykach sprzedaży z udziałem 49,4%. Silniki typu diesel stanowią 48,2%, reszta to silniki wykorzystujące paliwa alternatywne. W Polsce ten wskaźnik jeszcze bardziej przemawia na korzyść benzyny, gdzie udział ten wynosi już nieco ponad 60%.

Są kategorie samochodów, w których trendy nie zmieniły się znacząco od 2019 roku. Na przykład hatchback lub kombi, w których udział silników benzynowych wynosi odpowiednio około 77% i 33% w przypadku samochodów kombi. Wręcz przeciwnie, zauważalny jest wzrost popularności coraz kategorii SUV-ów i crossoverów. W porównaniu z rokiem 2019 udział silników benzynowych wzrósł o 7,7 punktu procentowego do obecnych 49,9%. Wynika to z faktu, że producenci samochodów produkują dziś znacznie więcej modeli w tej kategorii, a jednocześnie duża liczba klientów zmniejszyła odległości i częstotliwość podróży, w których korzystają z samochodu, więc bardziej ekonomiczny silnik wysokoprężny nie opłaca się.

Mat pras. AAA AUTO

SKUP SAMOCHODÓW ZA GOTÓWKĘ
Transport w cenie, płatne gotówką
skupujemy:
- samochody osobowe, dostawcze, ciężarowe
- wszystkie motocykle
- quady
- przyczepy campingowe, campery
- katalizatory
Najlepsze ceny w regionie!
Tel: 692-024-694

SPRINT
transport - wypożyczalnia - magazyn

Firma Sprint to:
- ponadnormatywny transport ciężarowy - usługi transportowe - tel. 535 987 535
- wypożyczalnia przyczep,
- wypożyczalnia lawet i autolawet - tel. 530 167 557
- wypożyczalnia samochodów dostawczych
- wypożyczalnia sprzętu budowlanego
- tymczasowe magazynowanie towaru - 100% bezpieczeństwa
- zapraszamy na stronę internetową - pełna oferta

ul. Kolejowa 2 Mielec
email: transport@sprint-mielec

Dziękujemy za współpracę wszystkim klientom oraz pracownikom.
Zapraszamy do korzystania z naszych usług

eprasa.pl 4304b6f99b

Wygodne ubranie do warsztatu

Mówią, że dobry początek to połowa roboty. A co z resztą? Tutaj fachowcy powinni zgodzić się, co do tego, że kluczowe znaczenie mają też narzędzia. Do nich zaś należy zaliczyć wytrzymałe i praktyczne ubranie robocze. Podpowiadamy, na co zwrócić uwagę przy jego wyborze, by zapewniało odpowiedni komfort i wygodę podczas pracy – zarówno profesjonalisty, jak i domowego mechanika.

Jeśli jedynym kryterium, którego wymaga się od ubrania roboczego jest to, aby „nie było szkoda go pobrudzić bądź zniszczyć", to – cytując klasyka – wiedz, że coś się dzieje. A dokładniej dzieje się to, że zamiast pełnego poświęcenia uwagi wykonywanej pracy zaczynamy mniej lub bardziej świadomie skupiać się na odczuwanym dyskomforcie. Coś jest za ciasne, coś za luźne, za mało lub za bardzo przewiewne, ma nieodpowiednią liczbę bądź rodzaj dodatków, takich jak kieszenie, ściągacze czy kaptur. Warto więc potraktować wybór odzieży roboczej z odpowiednią uwagą i skompletować strój, pamiętając o kilku rzeczach, które pozwolą cieszyć się odpowiednią wygodą użytkowania.

Postaw na elastyczność

Swoboda ruchów to podstawowa właściwość ubrania roboczego, a dzięki nowoczesnym materiałom może być osiągnięta nawet w specjalistycznych strojach ochronnych. Dlatego elastyczność jest głównym kryterium, na jakie powinny zwrócić uwagę osoby, którym zależy na skompletowaniu wygodnej odzieży w warsztacie.

Pamiętaj o warstwach

Nie ma jednego ubrania idealnego na każde warunki. Ale jest sprawdzona zasada, dzięki której odzież roboczą będzie łatwiej dostosować do rodzaju i warunków pracy, a co za tym idzie – zadbać o właściwy komfort użytkowania. Chodzi tu o zasadę 3 warstw, z których każda wpływa na zachowanie odpowiedniego bilansu cieplnego.

Niech ubranie oddycha

A skoro mowa o membranach, przy wyborze poszczególnych elementów odzieży warto sprawdzić dokładne parametry wodoodporności i oddychalności materiałów, z których są wykonane. Dzięki odpowiedniej izolacji, podczas pracy ubranie będzie pomagało zachować odpowiedni bilans cieplny, wyraźnie poprawiając komfort użytkowania. To oznacza, że łatwiej będzie uniknąć przegrzania lub przemarznięcia.

Miej oko na detale

Na koniec warto pamiętać, że dobrej jakości ubranie robocze zapewnia komfort również dzięki odpowiednio wykonanym detalom, które choć niewidoczne na pierwszy rzut oka, mają duży wpływ na wygodę użytkowania. Będą to takie elementy jak wstępnie ukształtowane łokcie czy kolana, podwyższony stan z tyłu w spodniach albo przedłużony stan z tyłu w kurtce. Szwy podszyte taśmą zapewnią lepszą izolację od wiatru, podobnie jak różnego rodzaju ściągacze, troczki i rzepy, które dodatkowo pomogą optymalnie dopasować strój. Komfort użytkowania poprawi też podszyty polarem, odpinany kaptur oraz dwukierunkowy zamek błyskawiczny. **AŁ**

KUPIĘ TWOJE AUTO
(o wartości max 25 tys. zł)
Tel. 793 282 882
wszystkie marki
wysokie ceny

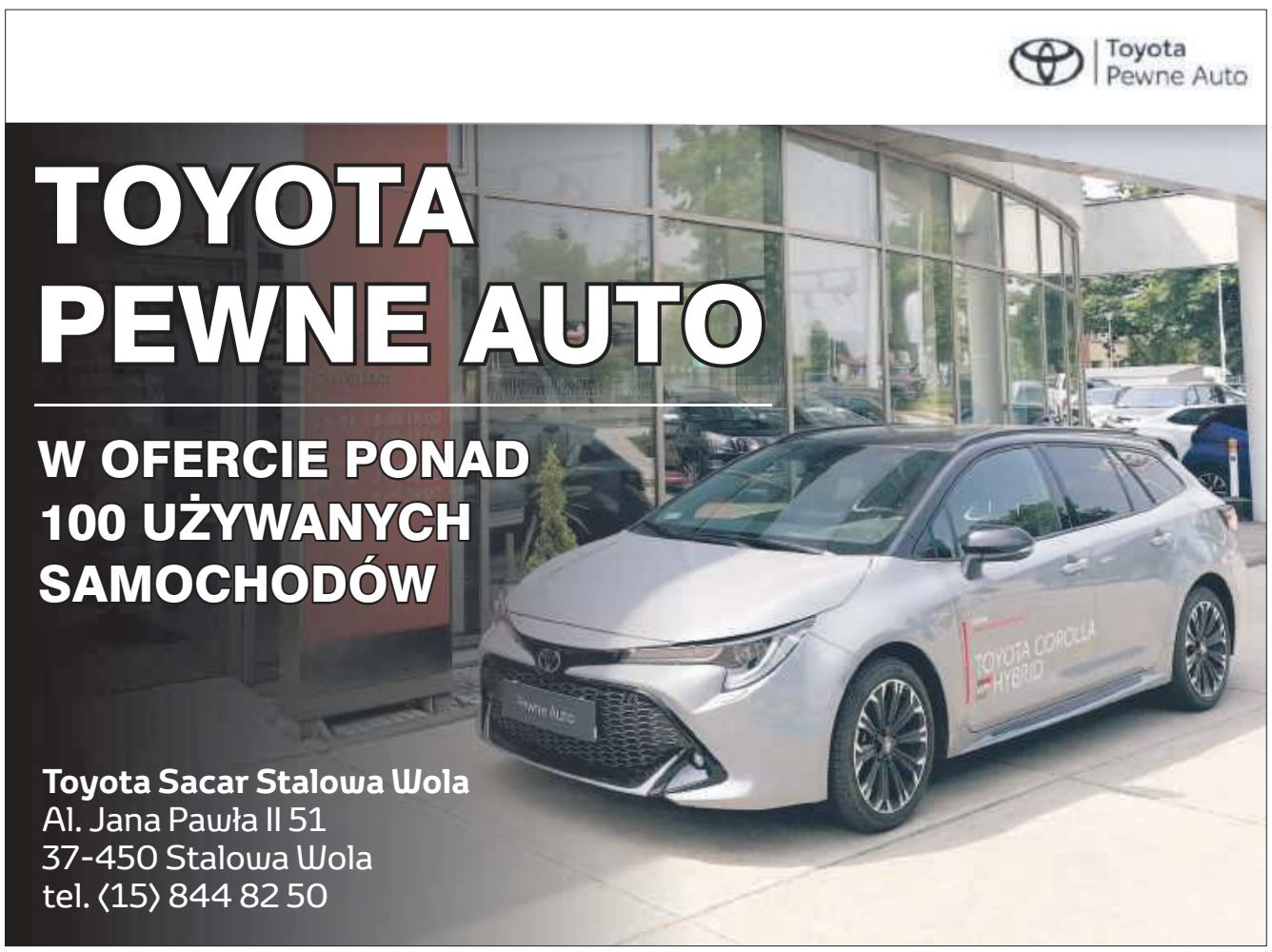

eprasa.pl 4304b6f99b

Uwaga! Samochody używane sprowadzone z Niemiec mogą pochodzić z innych krajów

– Przekonanie, że używany samochód sprowadzony z Niemiec to dobry wybór, jest silnie zakorzenione wśród polskich kierowców. Według ekspertów AAA AUTO, aż 2/3 kupujących auta używane, wybrałoby raczej to pochodzące z Niemiec, niż z innego kraju. Tymczasem, nieuczciwi handlarze coraz częściej oszukują kupujących oferując auta z rynku niemieckiego, podczas gdy ich prawdziwe pochodzenie jest inne.

Proceder jest prosty – samochód używany został kupiony np. we Włoszech, następnie zarejestrowany w Niemczech, a dalej wysłany do Polski. Niemieckie prawo jest bardzo rygorystyczne pod względem oszustw, ale w innych krajach jest bardziej liberalne i to właśnie w nich może dochodzić np. do cofnięcia stanu licznika kilometrów przed sprzedażą auta do Niemiec, gdzie następuje jego rejestracja, legalizując tym samym jego aktualny stan.

„Nieuczciwi handlarze wiedzą, że większość kupujących uważa, że samochody używane pochodzące z Niemiec mają najlepszy wizerunek. Jeśli więc kupują samochody w krajach o gorszej reputacji, chcą podnieść wartość samochodu udając, że kupiono je w Niemczech. To „maskuje" prawdziwe pochodzenie importowanego używanego samochodu i komplikuje możliwość poznania prawdziwej jego historii. Na przykład, manipulowanie licznikiem kilometrów jest w Niemczech przestępstwem zagrożonym karą więzienia, podczas gdy w niektórych innych krajach europejskich przepisy są mniej rygorystyczne. Istnieje również ryzyko, że samochód był przedmiotem „karuzelowego" oszustwa VAT, co jest również jednym z powodów, dla których szybko zmienił kilka krajów rejestracji przed ostateczną sprzedażą do klienta końcowego" – powiedziała Karolina Topolova, Dyrektor Generalna AURES Holdings, operatora międzynarodowej sieci autocentrów AAA AUTO.

Już dwa lata obowiązuje nowelizacja prawa o ruchu drogowym wycelowana w nieuczciwych handlarzy używanymi samochodami, którym za cofanie liczników grozi kara do 5 lat więzienia. Mimo wprowadzonej zmiany, w Polsce nadal jednak są oferowane używane samochody z przekręconymi licznikami. Według ekspertów AAA AUTO, nawet 80 proc. samochodów używanych, które pochodzą z importu, może mieć zaniżony przebieg.

Co roku miliony konsumentów w Unii Europejskiej podczas zakupu samochodu używanego mają do czynienia z cofniętym licznikiem kilometrów. Zgodnie z ostrożnymi szacunkami, Unia traci na tym procederze od 5,6 do 9,6 miliarda euro rocznie. Nieskomplikowana czynność i niewystarczające prawodawstwo czynią ze zmniejszania przebiegu samochodu łatwy sposób na duży zarobek. A ten sięga tysięcy euro na jedno auto. Większość państw stworzyła już swoje systemy walki z tymi oszustwami. Działają jednak tylko przy założeniu, że pojazd ciągle znajduje się w państwie pierwszej rejestracji. Standardowa praktyka to sprzedaż za granicę – właśnie wtedy najczęściej dochodzi do manipulacji historią pojazdu.

„Zakup używanego samochodu, który został przywieziony z zagranicy to poważne ryzyko, ponieważ rzadko posiada pełen komplet dokumentów świadczących o prawdziwej historii pojazdu. Zdarza się również, że takie dokumenty zostają spreparowane. Sprawdzenie na własną rękę historii sprowadzonego pojazdu jest dość trudne i nie zawsze daje stuprocentową pewność, że auto nie ma wad. Pewność tą może nam natomiast zagwarantować zakup używanego auta u profesjonalnego dilera, który sprawdził jego historię oraz stan techniczny. W AAA AUTO kupujemy samochody na własność i nie działamy w charakterze pośrednika, a nasi klienci mogą mieć pewność, że auto pochodzi z legalnego źródła i wiedzą, kim jest jego prawdziwy właściciel" – powiedziała Karolina Topolova, Dyrektor Generalna AURES Holdings, operatora międzynarodowej sieci autocentrów AAA AUTO.

Mat. pras AAA AUTO

SKUP BMW
WSZYSTKICH MODELI
starszych, młodszych,
całych, uszkodzonych
oraz Anglików.
Do 20 000 zł.
Tel. 793 282 882

AUTO-WIMAR
od 25 lat w branży motoryzacyjnej
- Wadowice Górne

Bracia Marek i Wiktor Lolo . Swoją działalność prowadzimy z pasją , zamiłowaniem , wieloletnim doświadczeniem. Dzięki temu pozyskaliśmy grono stałych i zadowolonych klientów, którzy zawsze mogą liczyć na miłą współpracę.
Serdecznie dziękujemy wszystkim klientom za zaufanie oraz pracownikom za współpracę.

OFERUJEMY:
- bezwypadkowe samochody z zagranicy
- sprowadzanie samochodów na zamówienie klienta
- samochody po przeglądzie, opłatach, przygotowane do rejestracji
- autodetaling - gruntowne sprzątanie i polerowanie
- zaplecze warsztatowe - możliwość wjechania na podnośnik w celu sprawdzenia stanu podwozia
- dla klientów możliwość wymiany części zamiennych
- posiadamy czujnik grubości lakieru - możliwość sprawdzenia przez klienta
- samochody z cenami na stronie otomoto WIMAR
- miłą współpracę oraz zadowolenie

Auto WIMAR
Wadowice Górne 74B
email: lolomarek@interia.pl

Samochód na wakacje!
Tel. Marek 605 897 938
Wiktor 669 037 024

SERDECZNIE ZAPRASZAMY

eprasa.pl 4304b6f99b

Kolorowo - weekendowo

Fot. UM Mielec

Można było zatańczyć, ale też zobaczyć profesjonalny występ.

Fot. UG Borowa

Ręcznie robione ozdoby oraz zespoły ludowe przyciągały mieszkańców gminy Borowa.

W ubiegłą niedzielę (18 lipca) odbył się już drugi dzień z cyklu imprez „Miesiąc Kultury Borowskiej". Rynek w Borowej wypełniony był przepysznymi potrawami i napojami przygotowanymi przez koła gospodyń wiejskich. Można było podziwiać ręcznie robione ozdoby oraz posłuchać zespołów ludowych - Zespołu Śpiewaczego znad Wisły, Mieleckiej Kapeli Podwórkowej oraz Kapeli od Połańca. Również w Mielcu nie zabrakło atrakcji na weekend. „Roztańczona Starówka" była znakomitą rozrywką nie tylko dla lubiących tańczyć. Mieszkańcy mogli nie tylko popatrzeć na profesjonalnych latynoskich tancerzy, ale także spróbować swoich sił. PT

Fot. UM Mielec

W niedzielę mielecka Starówka była naprawdę roztańczona.

Fot. UG Borowa

Rynek w Borowej wypełniony był przepysznymi potrawami i napojami przygotowanymi przez koła gospodyń wiejskich.

AUTOPROMOCJA

R

eprasa.pl 4304b6f99b

Wyłowione z Internetu

Upalne lato sprawia, że na ulicach miast można natknąć się na rozebranych mężczyzn. Zrzucają z siebie koszulki i eksponują nagie torsy. Jedną kwestią jest to, czy tak wypada lub nie godzi w czyjąś estetykę, drugą - czy jest to zgodne z prawem. Okazuje się, że za takie zachowanie można zostać ukaranym. Nie ma w Polsce przepisów, które jednoznacznie zakazywałaby obnażania się w ten sposób, ale istnieją paragrafy, na mocy których można kogoś za to ukarać.

Agnieszka:
Klata pół biedy... Na pewno surowe mandaty powinny być dla panów, którzy nie pilnują aby spodnie nie opadły zbyt nisko. Spacerujesz po mieście a tu cyk - ukazuje się Rów Mariański i wypala gałki oczne. To jest temat dla uwagi.

Jenny:
Czyli kobieta w staniku jest bardziej naga niż facet bez koszulki?

Iwona:
Bez koszulki i co w tym strasznego, nago to co innego, na basenie się ogląda gorsze rzeczy.

Ked:
Ulica to nie basen.

Sławimir:
Burki załóżcie.

Joanna:
Nie widzę w tym problemu. Jeśli ktoś chodziłby w samych gaciach to rozumiem, na to miejsce jest nad wodą, na basenie, ale bez koszulki to nie ogarniam za co mandat.

Robert:
Żonobijka vel. Konkubentka załatwi ten temat elegancko.

Iwona:
Ja tam wole zobaczyć na ulicy faceta bez koszulki niż na basenie, plaży, jeziorze foki i pletfale błękitne, orki.

Pisownia oryginalna

Krzyżówka

Prawidłowe rozwiązanie ostatniej krzyżówki brzmi: „Dla ochotnego nie ma nic trudnego”.
Po odbiór nagrody - książki zapraszamy w tym tygodniu panią Dorotę Rubachę - Pogodę do naszej redakcji w Mielcu przy ul. Biernackiego 1/4.
Czekamy też na rozwiązania naszej najnowszej krzyżówki, które można wysłać lub przynieść osobiście tylko na oryginalnych kuponach z gazety.

Życzymy dobrej zabawy.

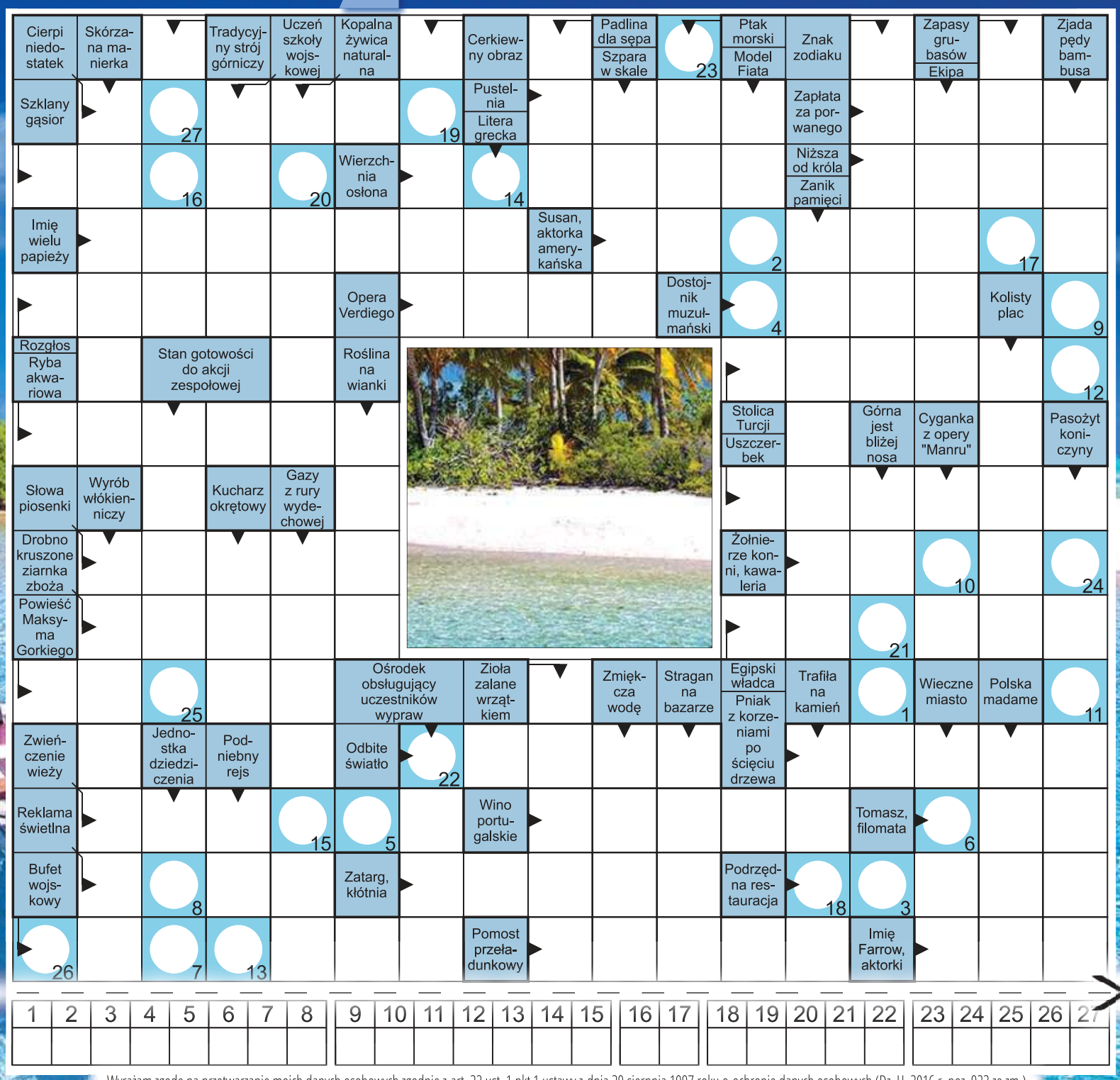

Wyrażam zgodę na przetwarzanie moich danych osobowych zgodnie z art. 23 ust. 1 pkt 1 ustawy z dnia 29 sierpnia 1997 roku o ochronie danych osobowych (Dz. U. 2016 r. poz. 922 ze zm.)
Dane osobowe są przetwarzane zgodnie z ustawą z dnia 29 sierpnia 1997 roku o ochronie danych osobowych (Dz. U. 2016 r. poz. 922 ze zm.)

eprasa.pl 4304b6f99b

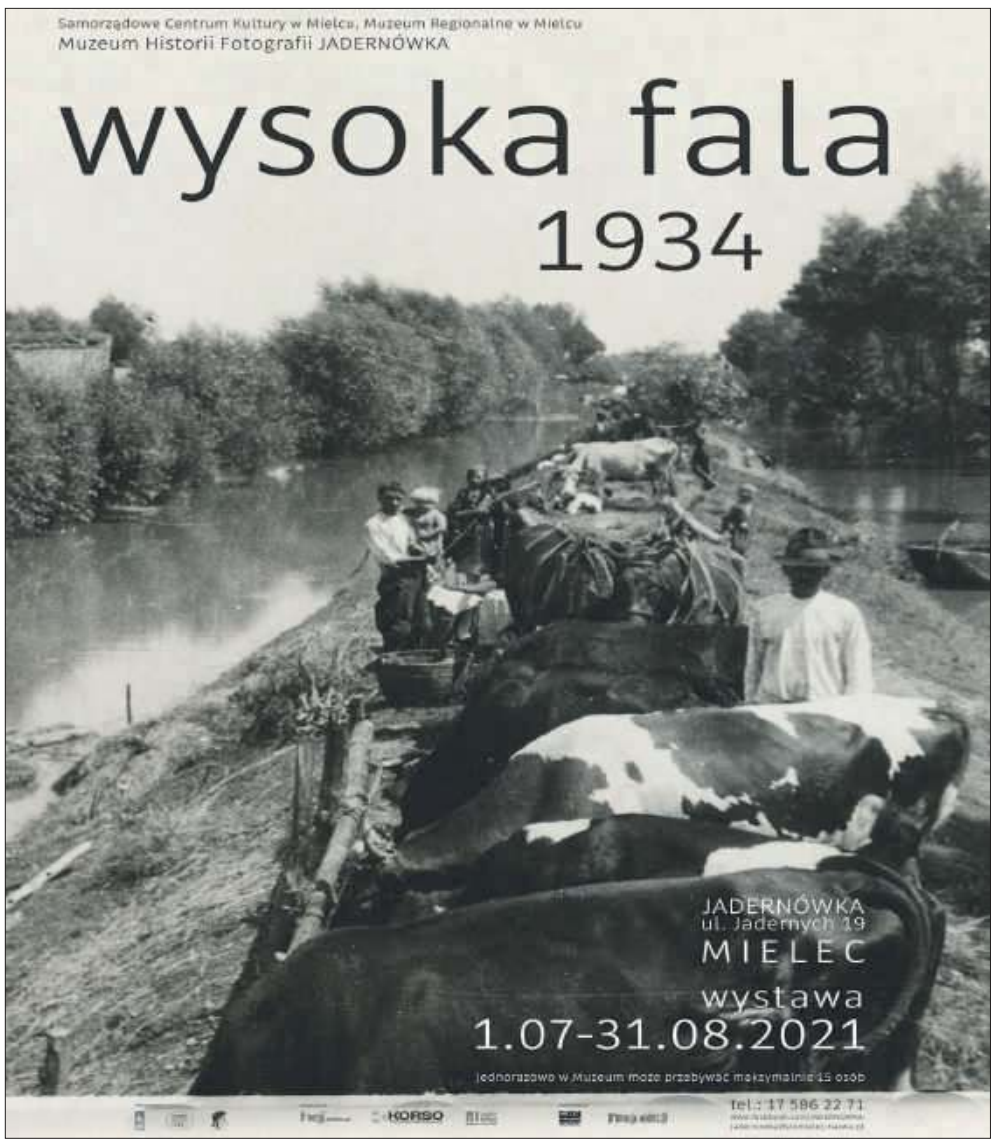

wtorek, 20 lipca

godz. 9:00 Piotruś Królik 2. Na gigancie
godz. 11:00 Kosmiczny mecz. Nowa era
godz. 13:10 Kosmiczny mecz. Nowa era
godz. 16:00 Kosmiczny mecz. Nowa era
godz. 18:00 Czarna wdowa
godz. 20:20 Małe rzeczy (wtorek z dobrym kinem)

czwartek, 22 lipca

godz. 9:00 Kosmiczny mecz. Nowa era
godz. 11:15 Piotruś królik 2. Na gigancie
godz. 14:30 Kosmiczny mecz. Nowa era
godz. 16:30 Piotruś królik 2. Na gigancie
godz. 18:00 Kosmiczny mecz. Nowa era
godz. 20:00 Czarna wdowa

piątek, 23 lipca

godz. 18:30 Snake eyes. Geneza G.I. Joe
godz. 20:40 Sanktuarium

sobota, 24 lipca

godz. 18:30 Snake eyes. Geneza G.I. Joe
godz. 20:40 Sanktuarium

niedziela, 25 lipca

godz. 18:30 Snake eyes. Geneza G.I. Joe
godz. 20:30 Sanktuarium

Bilety można kupić w kasie kina „Galaktyka", a także online przez stronę internetową kina.

Filmy, które w tym tygodniu można oglądać na ekranach multipleksu:

- Czarna wdowa
- Szybcy i wściekli 9
- Cwaniaki z Hollywood
- Escape room: Najlepsi z najlepszych
- Kosmiczny mecz: Nowa era
- Piotruś Pan i Alicja w krainie czarów
- Mustang z dzikiej doliny: Droga do wolności
- Raya i ostatni smok
- Luca
- Piotruś Królik 2. Na gigancie

REPERTUAR CINEMA3D

Bilety można kupić w kasach kina albo online przez stronę www.cinema3d.pl/mielec.

REKLAMA

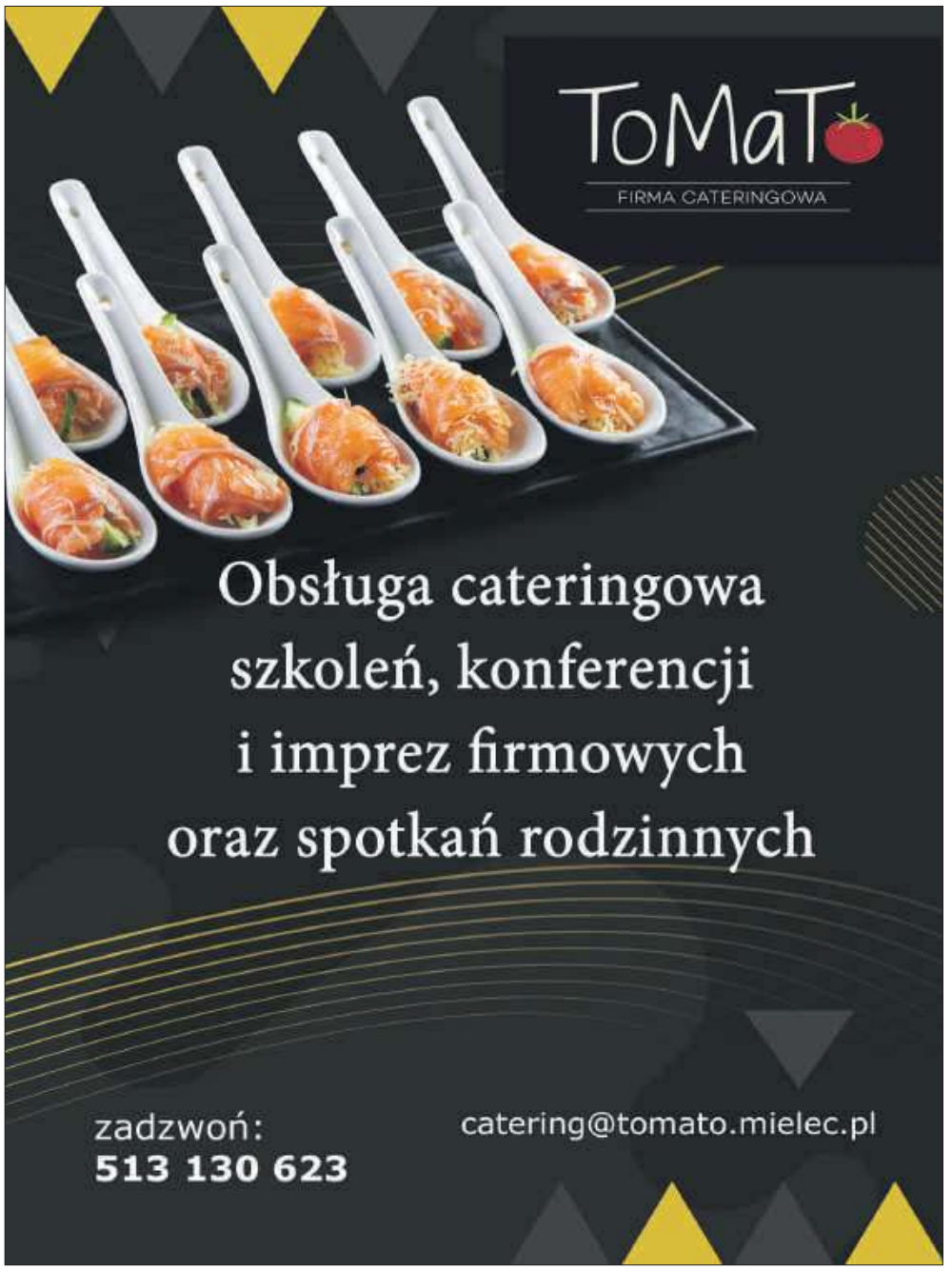

eprasa.pl 4304b6f99b

HOROSKOP

Baran (21.03 - 19.04)

Korzystaj z życia i nie martw się niczym na zapas. Będziesz się podobać, a to wprawi cię w dobry humor. W wolnej chwili przejrzyj rachunki i stare papiery, bo być może zapomniałeś o czymś ważnym i teraz uda ci się szybko pozbyć zaległości. Tydzień najbardziej sprzyja jednak miłości. Poświęć partnerowi więcej czasu, nie wstydź się mówić o uczuciach.

Byk (20.04 - 22.05)

Byki będą bardzo wrażliwe w kontaktach z ludźmi. Byle słowo czy gest będzie w stanie cię wzruszyć lub oburzyć. Potrzebujesz więcej spokoju i odpoczynku. W miłości Byki będą bardzo zazdrosne o każdy gest czy nową osobę w otoczeniu partnera. Szybko okaże się, że nie ma o co się martwić. Od nowiu 10.07 powodzenie sprzyja ci o wiele bardziej. Słońce przyniesie ci szczęście w miłości.

Bliźnięta (23.05 - 21.06)

W tym tygodniu staniesz się spokojniejszy i bardziej pewny siebie. Usłyszysz wiele komplementów i pochwał, na które zasłużyłeś. Jowisz szczególnie zadba o twoje finanse. Szukaj nowych pomysłów na oszczędności, negocjuj umowy, odwiedzaj banki, rozglądaj się za dodatkową pracą. Teraz rodzą się nowe pomysły, a Jowisz sprzyja zawieraniu korzystnych znajomości.

Rak (22.06 - 22.07)

Zapowiada się udany tydzień. Możesz liczyć na sympatyczne zaproszenia, a także dobre wiadomości, które dadzą ci wiele do myślenia. Merkury uczyni cię ciekawskim i bardzo życzliwym dla innych ludzi. Wszędzie będziesz mile widziany, a nawet wynegocjujesz zniżkę. Ale sprawy miłości będą szły w parze z finansowymi rozliczeniami.

Lew (23.07 - 23.08)

Przed tobą tydzień pełen ważnych spotkań i nowych, ciekawych znajomości. Ale szanuj swoje nerwy. Konflikty, których powodem są pieniądze lub inne zobowiązania, których ktoś nie dotrzymał, mogą rozzłościć cię szczególnie mocno. Zastanów się, czy warto walczyć o coś, co nie jest wcale zbyt dużo warte. Za to w miłości i sprawach towarzyskich czekają cię teraz miłe chwile.

Panna (24.08 - 22.09)

Będziesz w dobrym humorze, a wolny czas chętnie spędzisz wśród przyjaciół i znajomych. Zapowiada się sporo atrakcji. Jeśli tylko możesz, to więcej baw się i odpoczywaj. W pracy zapowiada się chwila spokoju. W miłości nowe szanse i okazje. Panny unikną nieporozumień, zachwycą partnera swoim optymistycznym podejściem do życia. Samotne Panny mogą liczyć na nowe znajomości.

Waga (23.09 - 22.10)

Rób to, co do ciebie należy, a szczęście będzie ci sprzyjać. Niektóre sprawy urzędowe mogą w tym tygodniu okazać się bardziej absorbujące. Bądź dokładny i uparty, a w końcu wszyscy przyznają ci rację. Warto też bardziej skupić się na sprawach finansowych i delikatnie porozmawiać z szefem o podwyżce. W miłości staniesz się odważny i przebojowy.

Skorpion (23.10 - 21.11)

Mars wpływa na twój znak Zodiaku i sprawi, że w każdej sytuacji będziesz pewny siebie i bardzo odważny. Szybko załatwiaj swoje sprawy, ale nie trać czasu na niepotrzebne dyskusje. Niektóre ludzkie wady wydadzą ci się jednak niemożliwe do tolerowania. Trzymaj nerwy na wodzy, chyba że naprawdę chcesz napiętnować cudze błędy lub lenistwo.

Strzelec (22.11 - 21.12)

Możesz trochę zwolnić tempo. Sprawy zawodowe biec będą spokojnym rytmem, nie zawiodą cię współpracownicy. Merkury będzie przynosić ci dobre wiadomości i zadba o to, abyś się nie nudził w wolnym czasie. Otrzymasz zaproszenie na ciekawe spotkanie, ale tylko w Internecie. W miłości spodziewaj się wiadomości od dawnych wielbicieli. Jednak piękne wspomnienia to za mało, aby znów rozniecić żar w twoim sercu.

Koziorożec (22.12 - 19.01)

Twój uśmiech i niezwykłe pomysły sprawią, że nie będziesz się nudzić, martwić lub narzekać na samotność. W miłości wielkie powodzenie. Warto też teraz trochę odpocząć, bo w twojej pracy zapowiada się o wiele mniej kłopotów. Jeśli szef zaproponuje ci publiczne wystąpienie lub prezentację, to nie pozwól, aby przez fałszywą skromność lub lenistwo ubiegł cię ktoś mniej zdolny.

Wodnik (20.01 - 18.02)

Zapowiada się udany tydzień. Nabierzesz sił, ale także wpadniesz na dobre pomysły, które dotyczą rodziny. Kiedy na pewne kłopoty popatrzysz z dystansu, to okaże się, że wcale nie są aż tak duże. W domu spodziewaj się krewnych, którzy wpadli na chwilę, a zasiedzieli się do późnego wieczora. Będziesz optymistyczny, serdeczny i zapragniesz dogodzić tym, których lubisz.

Ryby (19.02 - 20.03)

Ferie się skończyły i czeka cię trochę dodatkowych obowiązków. Zamiast narzekać, potraktuj je jako inwestycję w swoją karierę. Wykażesz się przytomnością umysłu i zdolnościami negocjacyjnymi. Merkury sprawi, że każdy wysiłek, jaki włożysz w swoją karierę, zwróci ci się z nawiązką. Mimo sympatycznego nastawienia nie dasz wywieść się w pole osobie, która dla własnych korzyści udaje twojego sprzymierzeńca.

AUTOPROMOCJA

PRZEWODNIK ZIEMIA MIELECKA

NOWE III WYDANIE
POPRAWIONE I UZUPEŁNIONE

- Ponad 400 najnowszych i najpiękniejszych zdjęć powiatu mieleckiego.
- 256 stron w formacie A4.
- Prezentacja powiatu, miasta Mielca i każdej gminy, z jej historią, najcenniejszymi zabytkami, obiektami przyrodniczymi i ciekawymi ludźmi.
- W każdej gminie ciekawostki, charakterystyczne tylko dla jej terenu.
- Autorskie trasy turystyczne, dzięki którym poznasz najpiękniejsze zakątki ziemi mieleckiej.
- Prezentacje lokalnych stowarzyszeń, ludzi z pasją, propozycje na wspaniałe spędzenie wolnego czasu.
- Największe kompendium wiedzy o Mielcu i powiecie mieleckim.

ODKRYJ PIĘKNO ZIEMI MIELECKIEJ

Do nabycia w siedzibie Redakcji KORSO, ul.Biernackiego 1, w Hotelu Polskim, ul. Biernackiego 12 oraz w mieleckich księgarniach.

S

eprasa.pl 4304b6f99b

Encyklopedia miasta Mielca

MATERIAŁY DO V TOMU

Józef Witek

Zapraszamy również do internetowego wydania encyklopedii na stronie www.encyklopedia.mielec.pl

BIS LUDWIK,

urodzony w 1925 r. w Nisku. Pracę zawodową rozpoczął w 1943 r. (w czasie okupacji hitlerowskiej) w Warsztatach Mechanicznych w Krakowie. W latach 1944-1947 służył w wojsku. W 1947 r. został zwolniony z wojska i podjął pracę w Dolnośląskich Zakładach Budowy Urządzeń Przemysłowych w Nysie. W 1952 r. przeniósł się do Mielca, gdzie zatrudniono go w Wytwórni Sprzętu Komunikacyjnego. Był kolejno: mistrzem obróbki technicznej, kontrolerem, sekretarzem KZ PZPR i kierownikiem wydziału. Wyróżniał się zaangażowaniem w pracy zawodowej i społecznej, m.in. był członkiem Zarządu FKS Stal Mielec. W 1981 r. zakończył pracę w WSK. Wyróżniony m.in. Krzyżem Kawalerskim OOP, Złotym i Srebrnym Krzyżem Zasługi, Medalem XXX-lecia PRL i Medalem „Za Zasługi dla Obronności Kraju". Zmarł 2 V 2003 r. Pochowany na cmentarzu komunalnym w Mielcu przy ul. Królowej Jadwigi.

GORAZD MIROSŁAWA MAGDALENA (z domu WDOWIARZ),

urodzona 31 X 1976 r. w Mielcu, córka Ryszarda i Zofii z Zielińskich. Absolwentka II Liceum im. M. Kopernika w Mielcu z maturą w 1995 r. W lutym 1997 r. została zatrudniona w firmie BRW Sp. z o.o. w Mielcu na stanowisku kierownika Działu Sprzedaży, a od marca 2011 r. także jako kierownik Działu Sprzedaży w firmie Blek Meble Sp. z o.o. w Mielcu. Na obu stanowiskach pracowała do końca stycznia 2018 r. W tym okresie ukończyła: studia licencjackie w Wyższej Szkole Prawa i Administracji w Przemyślu (2003 r.), studia w zakresie administracji na Uniwersytecie Marii Curie-Skłodowskiej w Lublinie z tytułem magistra (2005 r.), studia podyplomowe w zakresie BHP w WSPiA w Przemyślu (2006 r.), studia podyplomowe w zakresie handlu zagranicznego w Krakowskiej Akademii A. Frycza-Modrzewskiego (2007 r.), studia podyplomowe w zakresie pedagogiki w Wyższej Szkole Humanistyczno-Przyrodniczej w Sandomierzu (2009 r.) oraz kilkanaście kursów specjalistycznych. Od lutego 2018 r. pełniła funkcję menedżera ds. audytu procesów wewnętrznych w firmach: Blek Meble Sp. z o.o. (do kwietnia 2018 r.) i BRW Sp. z o.o. w Mielcu (do października 2018 r.). W listopadzie 2018 r. powierzono jej funkcję kierownika operacyjnego Centrum Usług Wspólnych w firmie Black Red White SA w Biłgoraju i sprawowała ją do marca 2020 r. Od 1 IV 2020 r. pełni funkcję dyrektora Miejskiego Ośrodka Sportu i Rekreacji w Mielcu.

ZIOBROŃ WOJCIECH,

urodzony 15 IV 1901 r. w Dulczy Wielkiej, pow. mielecki, syn Tomasz i Agnieszki z domu Kieraś. Od 1915 r. uczęszczał do c.k. Gimnazjum w Mielcu. Był członkiem drużyny skautowej i innych organizacji młodzieżowych w Mielcu. W lipcu 1920 r. zgłosił się na ochotnika do wojska i otrzymał przydział do 238 Pułku Małopolskich Oddziałów Armii Ochotniczej, w którym powierzono mu funkcję oficera – zaopatrzeniowca. Brał udział w wojnie polsko-bolszewickiej na kresach wschodnich i w obronie Lwowa. W październiku 1920 r. przeniesiono go do 52 Pułku Piechoty Strzelców Kresowych, a w listopadzie tego roku został zwolniony z wojska. Pod koniec roku 1921 wstąpił do Zakonu OO Karmelitów w Krakowie. Ukończył II Państwowe Gimnazjum św. Jacka w Krakowie oraz rozpoczął studia teologiczne. Wysłano go do Rzymu, gdzie mieszkał w Kolegium OO Karmelitów i kontynuował studia teologiczne. Ukończył je w 1925 r., ale w 1926 r. z ważnych powodów rodzinnych zrezygnował z zakonu i powrócił w rodzinne strony. Został zatrudniony w Urzędzie Pocztowym w Radomyślu Wielkim, a po pewnym czasie awansował na stanowisko naczelnika. W latach 1925-1939 odbył szereg ćwiczeń wojskowych i kilkakrotnie awansował, do stopnia porucznika włącznie. Udzielał się też społecznie, m.in. w Związku Rezerwistów, Strzelcu, Towarzystwie Gimnastycznym „Sokół" i na rzecz Pożyczki Narodowej 1933, za co otrzymał Pamiątkową Odznakę Pożyczki Narodowej. W 1936 r. przeniesiono go do Urzędu Pocztowego i Telegraficznego Poczty Głównej w Tarnowie na stanowisko naczelnika. Po napadzie Niemiec hitlerowskich na Polskę 1 IX 1939 r. ewakuował dokumentację pocztową z Tarnowa do Lwowa. W okolicach Lwowa polskie ekipy ewakuujące akta urzędów i instytucji zostały zaatakowane przez nacjonalistów ukraińskich. Dzięki szczęśliwemu zbiegowi okoliczności udało mu się uciec i powrócić do Radomyśla. Był współorganizatorem tamtejszej placówki podziemnego Związku Walki Zbrojnej i w okresie III-VI 1940 r. jej dowódcą. Zagrożony aresztowaniem ukrywał się w okolicach Radomyśla i pomagał w pracach na roli. W 1944 r. powrócił do AK (wcześniej ZWZ) i pełnił funkcję inspektora Wojskowej Straży Ochrony Powstania. Posługiwał się pseudonimem „Józef". Po II wojnie światowej, ostrzeżony o możliwości aresztowania przez Służbę Bezpieczeństwa, wyjechał na Ziemie Odzyskane i został zatrudniony w Pocztowym Urzędzie Przewozu Poczty Dyrekcji Okręgu Poczt i Telegrafów we Wrocławiu. Zmarł 9 VI 1948 r. Pochowany na Starym Cmentarzu w Tarnowie.

Józef Witek

AUTOPROMOCJA

S

INFORMATOR MEDYCZNY

GABINETY DOBREJ TERAPII
ALICJA GRZESIK

- Psychoterapia dla dorosłych
- Logopedia
- Psychoterapia par i małżeństw
- Terapia ręki
- Pomoc psychologiczna dla dzieci i młodzieży
- Dietetyk
- Polisensoryczna terapia dla dzieci
- Ziołolecznictwo
- Terapia dzieci ze spektrum autyzmu

TEL. 663 644 096, UL. SZEROKA 1, MIELEC

APTEKA CENTRUM
Mielec, ul. Wolności 27 C
Pon - Piąt. 8⁰⁰ - 22⁰⁰
Sob. 8⁰⁰ - 13⁰⁰
Tel. 17 7731898

TU JEST MIEJSCE NA TWOJE OGŁOSZENIE W DZIALE MEDYCYNA

NZOZ Medyczne Laboratorium Diagnostyczne
LABOX
ZAPRASZA NA BADANIA:
• hematologiczne • biochemiczne • hormonalne • mikrobiologiczne wiele innych
Mielec, ul. Jadernych 13
tel. 17 586 29 10, tel./fax 17 583 29 11

Punkt Pobrań:
Centrum Medyczne Smoczka, ul. Wyszyńskiego 4a/7 czynne 7:30-10:30
Przychodnia pod Górą ul. Skłodowskiej 10 7:00-10:00

POTRZEBUJESZ REKLAMY?
ZADZWOŃ
17 788 41 80
519 132 923
510 126 562

SPECJALISTA PSYCHIATRA
KRZYSZTOF MARCHLIK
WOLA MIELECKA 354A
TEL. 577 599 188
MOŻLIWE WIZYTY DOMOWE/ PORADY ON-LINE

PRYWATNY GABINET LEKARSKI REUMATOLOGICZNY
dr n. med. Agnieszka Przygoda-Dreher;
- USG - stawów; kapilaroskopia;
- konsultacje, diagnostyka i leczenie.
Mielec, ul. Partyzantów 23,
Centrum Medyczne Medyk NZOZ.
Tel. 516 783 720

AGNIESZKA CHMIELIK
specjalista psychiatra
Mielec
ul. Sienkiewicza 57/1
Tel. 727 588 585

GABINET STOMATOLOGICZNY
Agnieszka Dziuba
Mielec, ul. Daleka 11
ul. Powstańców Warszawy 27
Tel. 733 688 333, 17 788 68 98

TU JEST MIEJSCE NA TWOJE OGŁOSZENIE W DZIALE MEDYCYNA

PRYWATNY GABINET PSYCHIATRYCZNY
BOŻENNA SIKORSKA-STĄPOR
Mielec, ul. Głowackiego 10/6
rejestracja osobiście lub telefonicznie.
Tel. 730 740 470

GABINET PODOLOGICZNY
ALBE
Beata Dziuba
Mielec, ul. Biernackiego 4B
Tel. 577 897 007

IMPLANTY CHIRURGIA
przedimplantacyjna
lek.dent. Paweł Bednarz
600 335 198

TU JEST MIEJSCE NA TWOJE OGŁOSZENIE W DZIALE MEDYCYNA

R

eprasa.pl 4304b6f99b

Zdrowie i uroda

PSYCHIATRIA

■ PRYWATNY GABINET PSYCHIATRYCZNY BOŻENNA SIKORSKA-STĄPOR PSYCHIATRA, MIELEC, UL. GŁOWACKIEGO 10/6 (koło stacji kolejowej). Godziny przyjęć: poniedziałek, czwartek 9-13, wtorek 16-20, rejestracja osobiście lub telefonicznie. Tel. 730 740 470

UROLOGIA

■ Gabinet Urologiczny USG Mielec, ul. Wolności 56 lek med Waldemar Jurczak Specjalista Urolog FEBU PONIEDZIAŁEK 15.00- 18.00 Tel. 607 064 201 lek med Piotr Cwenar Specjalista Urolog FEBU CZWARTEK 16.00- 19.00 Tel. 609 833 739 Rejestracja 519 115 649

Ogłoszenia drobne

USŁUGI

■ *MALOWANIE dachów, mycie malowanie elewacji, montaż rynien i śniegołapów, obróbka kominów, odśnieżanie dachów. Konkurencyjne ceny, 5 lat gwarancji, faktury vat. Tel. 788 060 441

■ Okna , rolety , żaluzje , moskitiery. Pomiar i montaż. Oknoland. Tel. kontaktowy 604 403 488

■ Firany, zasłony, karnisze, rolety rzymskie. Pomiar, montaż. Magnolia. Tel. kontaktowy 604 403 488

■ MALOWANIE DACHÓW TEL. 516 267 207

■ MALOWANIE DACHÓW TEL. 604 217 219

■ Adaptacja poddaszy, podwieszane sufity, szpachlowanie, malowanie, układanie płytek, paneli podłogowych. Przeróbki elektryczne i hydrauliczne. Tel. 537 268 782

■ Oferuję altanki ogrodowe, domki narzędziowe, zadaszenia drewniane, usługi ogrodnicze oraz kształtowanie zieleni, zakładanie ogrodów od podstaw, pielęgnacja, sprzątanie działek, nawadnianie automatyczne, usługi glebogryzałką, prace wysokościowe związane z ogrodnictwem oraz inne prace ogrodnicze, czyszczenie powierzchni przydomowych, kostki brukowej myjką ciśnieniową, itp. Tel. 724 425 970, http://ogrody-mielec.prv.pl

■ CZYSZCZENIE, PRANIE DYWANÓW, WYKŁADZIN, wypoczynków. Dywany 12 -14zł-/m2, dywany shaggy 14zł-17/m2. W cenie usługi mechaniczne trzepanie, pranie dwustronne, dokładne płukanie, suszenie, a także transport dywanów POSIADAMY PROFESJONALNE MASZYNY PRALNICZE, dywan zawsze dokładnie wysuszony i wyprany. Tel 608 047 712

■ Usługi hydrauliczne, wodno-kanalizacyjne, usługi spawalnicze. Tel. 785 506 939

■ MALOWANIE DACHÓW, szpachlowanie, obróbka kominów, odśnieżanie dachów, prace wysokościowe, układanie paneli, wymiana rynien, pokrycia dachowe, podbicia dachowe, ścinanie drzew, krycie papą. Tel. 600 756 447.

■ Docieplenia budynków jednorodzinnych, podbicia dachowe, malowanie elewacji z własnych lub powierzonych materiałów. Tel. 785 294 054

■ Malowanie dachów i elewacji, czyszczenie, mycie. Zapewniamy fachowe doradztwo i wszystkie materiały. Wycena gratis. Tel. 697 269 972

SPRZEDAŻ

■ Siatki i panele ogrodzeniowe, słupki metalowe i betonowe, bramy skrzydłowe i przesuwne, furtki, ogrodzenia betonowe. Promocja na murki robione maszynowo. Usługi montażowe. Cennik na www.siatmix.eu. Tel. 15 811 80 04

■ Sprzedam frezarkę do drzewa - frezy. Tel. 785 955 497

■ Sprzedam jęczmień. Tel. 660 148 754

■ Sprzedam AGD wirówka polska do bielizny duża nowy model oraz pralka wirnikowa frania z podgrzewaniem wody nowy model pralka i wirówka stan jak nowe. Tel. 692 045 464

■ Tanie ogórki sprzedaję codziennie od 8: 00 do 13:00 na Hali Targowej przy ul. Wolności, stanowisko nr 8, naprzeciwko domu jednorodzinnego nr 19, wykalibrowane korniszony 6-9 cm, średnie mizeria 9-12 cm. Tel. 788 427 344. Dzwonić od 8 do 10.

KUPNO

■ SKUPUJEMY antyki, starocie oraz pamiątki z PRL. Skupujemy stare: motocykle, radia lampowe, gramofony, zegary, wagi, młynki, żelazka, wagi, maszyny do szycia i pisania, aparaty foto, projektory, lampy, świeczniki, odznaczenia, dokumenty itp. Informacja pod nr 698 693 846.

MOTORYZACJA

■ KUPIĘ KAŻDE AUTO osobowe, dostawcze (busy) w każdym stanie technicznym. Auta ciężarowe mogą być wyrejestrowane lub wycofane z ruchu. Zadzwoń i sprawdź cenę za swoje auto. Tel. 666 967 390

Nieruchomości

WYNAJEM MIESZKAŃ/DOMÓW

■ Przyjmę na mieszkanie na dobrych warunkach kobietę, ul. Cyranowska. Tel. 608 665 082

■ Do wynajęcia mieszkanie 20m2 na Osiedlu, ul. Staffa, II piętro, słoneczne, z dużym balkonem, 1 pokój + kuchnia + łazienka, umeblowane + sprzęt AGD i RTV, czynsz - 180 zł, odstępne - 600 zł. Tel. 518 393 982

KUPNO/ZAMIANA MIESZKAŃ

■ Pilnie kupię mieszkanie, może być do remontu, jestem osobą prywatną - płacę gotówką. Tel: 881 528 534

■ Kupię mieszkanie prywatnie, za gotówkę, może być do remontu - PILNIE! Tel: 534 604 076

SPRZEDAŻ NIERUCHOMOŚCI

UBEZPIECZENIA
AC, OC, NW, mieszkań, domów, firm, rolników, lekarzy...
UNIQA ERGO HESTIA COMPENSA Vienna Insurance Group Gothaer TUZ warta. BENEFIA
BPiU „A & Z Gortadt" Mielec, ul. Jagiellończyka 13 lok. 16
tel. 17 583 15 15 Czynne od 7:30 do 17:00

Auto Złom Kiełków
SKUP ZŁOMU
Kasacja Pojazdów
Kiełków 237
kom. 604 259 019
696 677 883
tel. 17 774 60 53

SOLAR ENERGIA
-FOTOWOLTAIKA-
DOTACJE
- kompletne elektrownie fotowoltaiczne
- sprzedaż hurtowa i detaliczna paneli fotowoltaicznych
- sprzedaż inwerterów solarnych (falowników)
- osprzęt, kable, uchwyty i listwy montażowe
- serwis instalacji
- montaż i odbiory
- fachowe doradztwo
tel. 729 336 749
biuro@solar-energia.com.pl
www.solar-energia.com.pl

MIROSŁAW MIELECKI
• Cyklinowanie, układanie parkietów, paneli, podłóg.
• Szpachlowanie, malowanie, tapetowanie ścian.
Tel. 609 380 390

nowabud SP. Z O.O.
39-300 MIELEC, UL. BIERNACKIEGO 1/1
tel: 507 145 007, 796 046 555
500 006 470
WYJĄTKOWE CENY !
NOWE DOMY W ZABUDOWIE SZEREGOWEJ
www.nowabud.mielec.pl

ROZBIÓRKI I WYBURZENIA
budynków wraz z uprzątnięciem terenu
Tel. 889-136-528

KASY FISKALNE
Terminale płatnicze
Mielec, ul. Korczaka 1
tel. 17 78 82 100
kom. 531 888 555
CENTRUM BIUROWE DAN-POL
www.kasa-fiskalna.net

Biuro Pośrednictwa i Usług „A &Z GORTADT" WWW.GORTADT.COM.PL
Telefon: 17 583-15-15, 602-739-263

MIESZKANIA DO WYNAJĘCIA

Mielec – Osiedle Kopernika – 2 pokoje, kuchnia, łazienka + wc, II piętro, 48m2. Oferta WM/1845/21.

Mielec – Osiedle przy placu AK – 2 pokoje, kuchnia, łazienka + wc, II piętro, 41 m2. Oferta WM/1851/21.

MIESZKANIA DO SPRZEDAŻY

Borek/Starówka – Mieszkanie 69m2, 3 pokoje, kuchnia, łazienka, wc, balkon. Oferta SM/1839/20

Dziubków – Mieszkanie 35,44m2, 2 pokoje, kuchnia, wc, łazienka, pełne umeblowanie, parter. Oferta SM/1844/21.

Mielec – Osiedle – Mieszkanie 45,7m2, 2 pokoje, kuchnia, łazienka z wc, duży balkon, 4 piętro. Oferta SM/1852/21.

DZIAŁKI DO SPRZEDAŻY

Rzędzianowice – 5 działek: 1958, 1516, 1504, 1494 i 1751m2. Pełne uzbrojenie. Działki kształtne. Oferty SD/1840 do 1843 i SD/1830.

Tuszów Mały – 33 ary, przy drodze Mielec – Tarnobrzeg. Uzbrojenie pełne. Wymiary 22 x 150metrów. Oferta SD/1850/21.

Jaślany – 1.759m2 w centrum Jaślan. Ogrodzona, uzbrojenie – woda, energia elektryczna. Oferta SD/1849/21.

Jaślany (Bugaj) – 1 ha 11m2 – uzbrojenie: woda, energia elektryczna. Wymiary 57 x 176m. Oferta SD/1848/21.

BUDYNKI DO SPRZEDAŻY

Grochowe – wolnostojący budynek, o pierwotnym przeznaczeniu mieszkalno - usługowym. Stan surowy. Świetne poożenie. Powierzchnia budynku 300m2, działka 1400m2. Oferta SB/1838

Mielec Starówka/Wojsławska – połowa bliźniaka. Rok budowy 1987, pow. użytkowa 150m2, działka 861m2. 5 pokoi, kuchnia, 2 łazienki. Stan – zamieszkały, do odświeżenia. Oferta BPiU/1814. Przystępna cena, możliwość negocjacji.

Chcesz szybko i dobrze sprzedać mieszkanie, działkę lub dom? Złóż u nas swoją ofertę. Przy zgłoszeniu nie pobieramy żadnej prowizji.

GARAŻE BLASZANE- WIATY
Producent
transport i montaż GRATIS
Promocja!
drugi gatunek w kolorze 1050zł
tel. 17 851 46 72;
608 419 476;
889 419 049

KUPIE MIESZKANIE
- bezpośrednio
- za gotówkę
TEL.530310956

KASACJA POJAZDÓW
• Wystawiamy zaświadczenia kasacji.
• Odbieramy auta własnym transportem.
• Płacimy gotówką.
NAJLEPSZE CENY
Auto Port
Mielec i okolice
Tel. 515 100 100

RADA NADZORCZA GMINNEJ SPÓŁDZIELNI „SCH" TUSZÓW NARODOWY
ogłasza konkurs na stanowisko:
PREZESA ZARZĄDU SPÓŁDZIELNI

Wymagane kwalifikacje kandydata:
1. Wykształcenie minimum średnie
2. co najmniej 5-letni staż pracy, w tym co najmniej 3-letni staż pracy na stanowiskach kierowniczych lub co najmniej 15 letni staż pracy w spółdzielczości.
3. znajomość prawa spółdzielczego i zasad funkcjonowania spółdzielni,
4. umiejętność kierowania zespołem i zarządzania zasobami ludzkimi,
5. posiadanie pełnej zdolności do czynności prawnych,
6. niekaralność za umyślne przestępstwo w tym przestępstwo skarbowe,
7. pełna dyspozycyjność,

Wymagane dokumenty:
1. życiorys oraz informacje o sposobie kontaktowania się z kandydatem,
2. potwierdzone za zgodność z oryginałem kopie dokumentów potwierdzających wykształcenie i wymagany staż pracy,
3. aktualną informację z Krajowego Rejestru Karnego o niekaralności
4. oświadczenie o nie prowadzeniu przeciw kandydatowi postępowania prokuratorskiego lub sądowego związanego z działalnością gospodarczą,
5. oświadczenie o korzystaniu z pełni praw publicznych i o zdolności do czynności prawnych,
6. pisemną zgodę na przetwarzanie danych osobowych dla potrzeb konkursu,
7. oświadczenie o braku pokrewieństwa lub powinowactwa z członkami Rady Nadzorczej,
8. oświadczenie o zachowaniu tajemnicy uzyskanych w toku postępowania konkursowego danych i informacji dotyczących działalności Spółdzielni,
9. pisemne oświadczenie o zapoznaniu się z zasadami przeprowadzenia konkursu i ich

Miejsce i termin złożenia ofert:
– do dnia 30.07.2021 r. w dni robocze od poniedziałku do piątku w godz. 08.00-14.00 z dopiskiem **„Konkurs na stanowisko Prezesa Zarządu"** w Sekretariacie Gminnej Spółdzielni „SCH" Tuszów Narodowy, 39-332 Tuszów Narodowy 232. Dodatkowe informacje nr tel. 175817776

Oferty, które wpłyną po tym terminie nie będą rozpatrywane.

AUTO ZŁOM KOSOWY
SKUPUJEMY SAMOCHODY DO WYREJESTROWANIA, WYSTAWIAMY ZAŚWIADCZENIA. ODBIÓR OD KLIENTA WŁASNYM TRANSPORTEM. PŁATNE PRZY ODBIORZE. NAJLEPSZE CENY MIELEC- KOLBUSZOWA I OKOLICE.
Tel. 697 761 287, 697 981 994

SKUP ZŁOMU CZERMIN
Kasacja pojazdów
F.H.U Mądziel
Czermin baza GS
kom. 604 259 019
696 677 883
tel. 17 774 60 53

Auto Złom Malinie
KASACJA POJAZDÓW
SPRZEDAŻ CZĘŚCI UŻYWANYCH
883 66 99 55
17 774 30 91

eprasa.pl 4304b6f99b

■ Sprzedam działkę budowlaną 27,5 ar w Czerminie - dawne gospodarstwo, idealna inwestycja, nieruchomość znajduje się w I linii zabudowy, przy głównej drodze, z każdej strony ogrodzona siatką. Cena 180 000 zł do negocjacji. Tel. 669 242 005

■ Sprzedam 3 działki budowlane, miejscowość Przyłęk. Tel. 781 505 204

■ Sprzedam las ziemię działki razem 2,64 ha w Białym Borze około 20 km od Mielca super dojazd droga utwardzona publiczna możliwość postawienia w lasku altanki pod wypoczynek dostęp do mediów 1 właściciel cena 5,50 za 1 mkw do uzgodnienia. Tel. 692 045 464

■ LOKALE WYNAJEM/ SPRZEDAŻ

■ Wynajmę lokal 100 m2, biuro, łazienka, parking. Wola Mielecka. 5 min do Mielca. Tel. 502 972 069

Praca

■ PRACA OFERUJĘ

■ Grupa Kapitałowa Naprzód poszukuje mężczyzn do pracy na stanowisku pracownik gospodarczy. Mile widziane orzeczenie o stopniu niepełnosprawności. Więcej informacji pod nr telefonu 691 911 168.

■ Pralnia wodna Aqua-Lux przyjmie do pracy osoby na stałe lub dorywczo. Stanowiska : Pranie, Sortowanie, Maglowanie, Żelazko, Kierowca. Wymagana dyspozycyjność. Osoby bez doświadczenia przyuczymy. Kontakt: 530 504 618

■ Firma remontowa- zatrudni przy elewacjach, kostce brukowej, wykończeniach wnętrz. Tel. 605 884 164

■ **Przyjmę płytkarza. Tel.669 049 595**

■ **Zatrudnię pracownika na stanowisko płytkarz. Tel. 697 571 153**

■ **PRACOWNIK PRODUKCJ MŁYN Tuszyma. Tel. 695 670 336**

■ **Kierowca, C + E Transport Krajowo-Międzynarodowy. Tel. 695 670 336**

■ PRACA SZUKAM

■ Kobieta ze świadczeniami z umiejętnością obsługi komputera poszukuje dodatkowej pracy. Tel. 796 075 657

■ SERCE DLA SERCA

■ Pan z wykształceniem wyższym, niezależny finansowo, dom-dworek, dwa samochody, lat 66 - pracujący pozna panią z Mielca w wieku 40-60, ciepłą, wrażliwą, uśmiechniętą. Cel przyjaźń, a może coś więcej. Tylko poważne telefony w godzinach 20-22. Tel. 788 427 344

HOTEL POLSKI

Hotel Polski w Mielcu
zatrudni pracownika na stanowisko
Menadżer gastronomii

Wymagania
- zapewnienie wysokiej jakości obsługi gości restauracji
- sprawne organizowanie i koordynowanie pracy podległego zespołu
- kreowanie wizerunku restauracji, dbałość o jej dalszy rozwój
- tworzenie ofert handlowych
- duża samodzielność i kreatywność
- organizacja przyjęć, spotkań oraz innych imprez okolicznościowych
- szkolenie nowego personelu

Oczekujemy
- min. 3 lata doświadczenia
- znajomość branży gastronomicznej
- wykształcenie wyższe

Oferujemy
- realną możliwość budowania swojej ścieżki kariery
- umowę o pracę i wynagrodzenie w terminie

Osoby zainteresowane ofertą prosimy o przesłanie CV na adres biuro@hotelpolski.pl lub kontakt telefoniczny 17 788 86 60. Do aplikacji prosimy dopisać klauzulę: *"Wyrażam zgodę na przetwarzanie moich danych osobowych niezbędnych dla potrzeb procesu rekrutacji, zgodnie z ustawą z dnia 27 sierpnia 1997r. o Ochronie Danych Osobowych, Dz. U. z 2002 r. Nr 101, poz. 926 z późniejszymi zmianami".*

OGŁOSZENIE

Mielecka Spółdzielnia Mieszkaniowa w Mielcu z siedzibą przy ul.Staffa 4a
z a w i a d a m i a, ż e

4.08.2021 r. o godz. 9:00 (środa)

w budynku przy ul. Staffa 2a przeprowadzony zostanie
przetarg ustny nieograniczony (licytacja)
na sprzedaż nieruchomości – lokalu użytkowego,
położonego na parterze budynku handlowo-usługowego,
stanowiącego własność Spółdzielni.
Nieruchomość położona jest przy ul. Księdza Skargi 4 w Mielcu.
Przedmiotem przetargu jest nieruchomość -
lokal użytkowy o powierzchni użytkowej 16,0 m²,
wraz z udziałem w nieruchomości wspólnej wynoszącym 160/22480
Nieruchomość-lokal użytkowy znajduje się na działce nr 2907/13 o pow.9 393 m²,
objętej księgą wieczystą TB1M/00079592/5.
W skład lokalu wchodzi pojedyncze pomieszczenie o powierzchni 16,0 m²
usytuowane na parterze budynku.
Lokal wyposażony jest w instalację elektryczną i wodno-kanalizacyjną.
Kupujący zobowiązany jest do zawarcia umowy na dostawę centralnego ogrzewania
z właścicielem przyległych lokali użytkowych.

Lokal przeznaczony jest pod działalność nieuciążliwą.

Cena wywoławcza wynosi 20 461,00 zł (netto)

Wadium w wysokości : 1 000,00 zł
należy wpłacić najpóźniej do WTORKU 3.08.2021 r., na konto Spółdzielni
nr 54 1020 4913 0000 9802 0010 1816 w PKO BP S.A. Oddział 2 w Rzeszowie.

Uczestnicy przetargu zobowiązani są przedstawić w dniu przetargu oryginalny dowód wpłaty wadium. Wadium wpłacone przez uczestnika przetargu zalicza się na poczet ceny uzyskania przedmiotowego lokalu. Wadium wpłacone przez pozostałych uczestników przetargu podlega zwrotowi niezwłocznie po jego zakończeniu. Wadium przepada na rzecz Spółdzielni jeżeli uczestnik przetargu, który wygrał przetarg uchyli się od zawarcia umowy notarialnej.
Uczestnik, który wygra przetarg, dokona wpłaty całości wylicytowanej kwoty do dnia zawarcia umowy notarialnej.
Przed rozpoczęciem licytacji uczestnicy przystępujący do przetargu składają oświadczenia o przyjęciu warunków przetargu.
Osoba posiadająca pełnomocnictwo do udziału w przetargu powinna przedstawić pełnomocnictwo komisji przetargowej przed rozpoczęciem przetargu.

Spółdzielnia zastrzega sobie prawo do odwołania lub unieważnienia przetargu w każdym czasie bez podania przyczyn.
Informacji dot. lokalu udziela Administracja Osiedla im.M.Kopernika i S.Żeromskiego tel. 17 5864442, 17 5855393.

O G Ł O S Z E N I E

Mielecka Spółdzielnia Mieszkaniowa w Mielcu informuje, że w 2021 r. przystępuje do wykonania remontu poletek pod pojemniki na segregację odpadów w Osiedlu Lotników

Oferta powinna zawierać:
1. cenę wykonania płyty z kostki brukowej na podbudowie wg specyfikacji,
2. cenę wykonania zabudowy poletek wg specyfikacji,
3. referencje.

Oferta na wykonanie powyższych robót winna być opracowana według specyfikacji, którą można uzyskać w Administracji Osiedla Lotników przy ul.Pisarka 14 w Mielcu, **tel. 17 583-03-37**
w godz. 7:00 – 15:00
Oferty należy składać w Sekretariacie Mieleckiej Spółdzielni Mieszkaniowej w Mielcu przy ul. Staffa 4a
do 26.07.2021 r. do godz.15:00

Informacja o wywieszeniu wykazu nieruchomości przeznaczonych do sprzedaży

PREZYDENT MIASTA MIELCA *działając na podstawie art. 35 ust. 1 ustawy z dnia 21 sierpnia 1997 r. o gospodarce nieruchomościami (t. j. Dz. U. z 2020 r. poz. 1990 z późn. zm.)* podaje do publicznej wiadomości, że na tablicy ogłoszeń mieszczącej się w budynku Urzędu Miejskiego w Mielcu przy ul. Żeromskiego 23, od dnia 15.07.2021 r., na okres 21 dni, został wywieszony wykaz, informujący o przeznaczeniu do sprzedaży lokali mieszkalnych, na rzecz dotychczasowych najemców, w następującej lokalizacji:
ul. Dworcowa 3/31, ul. Ks. Skargi 3/30 i ul. Asnyka 4/7

Z treścią wykazów można się zapoznać na stronie internetowej Urzędu Miejskiego w Mielcu www.mielec.bip.gov.pl. Szczegółowe informacje i wyjaśnienia można uzyskać w Wydziale Gospodarki Lokalowej Urzędu Miejskiego w Mielcu (budynek urzędu przy ul. Żeromskiego 23) pok. nr 12 lub pod nr tel. (17) 787 – 41 – 97.

MAGELLAN AEROSPACE

Firma Magellan Aerospace (Polska) Sp. z o.o. działająca w branży lotniczej poszukuje pracownika na stanowisko

OPERATOR CNC

Opis stanowiska:
- **Ustawienie i obsługa obrabiarek CNC: centra tokarsko – frezarskie, tokarki, frezarki.**
- **Pomiar wykonanych detali na stanowisku pracy.**

Wymagania:
- **Doświadczenie w ustawianiu i obsłudze obrabiarek CNC.**
- **Bardzo dobra znajomość rynku technicznego oraz posługiwanie się narzędziami i przyrządami pomiarowymi.**
- **Znajomość procesu obróbki skrawaniem oraz programów: Haidenhain, Mazatrol, Fanuc, Sinumerik.**
- **Znajomość języka angielskiego mile widziana.**
- **Kreatywność, umiejętność rozwiązywania problemów, analityczne myślenie.**

Oferujemy:
- **Stabilne zatrudnienie w dynamicznie rozwijającej się firmie produkcyjnej w oparciu o umowę o pracę.**
- **Wynagrodzenie adekwatne do umiejętności i realizacji planu pracy.**
- **Możliwość rozwoju zawodowego – szkolenia, kursy.**

Zainteresowanych prosimy o przesyłanie dokumentów aplikacyjnych na adres:
mielec.info@magellan.aero
w temacie podając nazwę stanowiska.

Z dopiskiem: „Wyrażam zgodę na przetwarzanie moich danych osobowych zwartych w ofercie pracy dla potrzeb niezbędnych do realizacji procesu bieżącej i przyszłych rekrutacji prowadzonej przez Firmę Magellan Aerospace (Polska) Sp. z o.o. na okres nie dłuższy niż 6 miesięcy zgodnie z Rozporządzeniem Parlamentu Europejskiego i Rady (UE) 2016/679 z dnia 27 kwietnia 2016 r. w sprawie ochrony osób fizycznych w związku z przetwarzaniem danych osobowych i w sprawie swobodnego przepływu takich danych oraz uchylenia dyrektywy 95/46/WE (ogólne rozporządzenie o ochronie danych)."
Administratorem danych jest Magellan Aerospace (Polska) Sp. z o.o. z siedzibą w Mielcu 39-300,
ul. Wojska Polskiego 3. Dane zbierane są dla potrzeb obecnej rekrutacji, a w przypadku wyrażenia przez Panią/Pana wyraźnej i dobrowolnej zgody także dla potrzeb przyszłych rekrutacji. Ma Pani/Pan prawo dostępu do treści swoich danych oraz ich poprawiania. Podanie danych w zakresie określonym przepisami ustawy z dnia 26 czerwca 1974 r. Kodeks pracy oraz aktów wykonawczych jest dobrowolne ale konieczne do przeprowadzenia rekrutacji. Podanie dodatkowych danych osobowych jest dobrowolne i wymaga Pani/Pana wyraźnej zgody.

ELDAN

PRODUCENT ODZIEŻY I OBUWIA MEDYCZNEGO
Mielec, Wojska Polskiego 3,
39-300 Mielec (teren SSE)
tel. 17 774 57 30, biuro@eldan.pl

W związku z dynamicznym rozwojem poszukujemy obecnie kandydatów na stanowiska:

TECHNOLOG - KONSTRUKTOR ODZIEŻY

obowiązki:
- konstrukcja i stopniowanie odzieży w oparciu o projekt

wymagania:
- znajomość technologii konstrukcji odzieży
- umiejętność pracy ze specjalistycznym oprogramowaniem komputerowym (lub chęć nauczenia się obsługi)

PRACOWNIK KROJOWNI

obowiązki:
- przygotowanie materiałów do krojenia
- krojenie ręczne nożem pionowym lub cutterem

wymagania:
- chęć nauczenia się obsługi urządzeń do wykrawania materiałów

PRASOWACZKA

obowiązki:
- obsługa żelazka parowego

OFERUJEMY:

- pracę w stabilnej firmie w oparciu o umowę o pracę w systemie dwuzmianowym
- prywatną opiekę medyczną oraz pakiet MULTISPORT

APLIKUJ:

- mailowo: **biuro@eldan.pl** (z dopiskiem PRACA w temacie)
- telefonicznie: **17 774 57 30**
- osobiście: **ELDAN, Wojska Polskiego 3** (teren SSE, obok LUX-MED)

R

eprasa.pl 4304b6f99b

Piłka nożna

Czas na pierwszy mecz

W piątek zakończył się 5-dniowy obóz treningowy naszej drużyny, który odbywał się w Hotelu Arłamów. Był to jednocześnie ostatni etap przygotowań do nowego sezonu PKO BP Ekstraklasy. Od poniedziałku nasza drużyna przygotowuje się już pod kątem pierwszego meczu. Start PKO BP Ekstraklasy już w piątek o godzinie 18:00. Wtedy zagramy na wyjeździe z Bruk-Bet Termaliką Nieciecza.

To był ostatni etap przygotowań do nowego sezonu, który ruszył ponad miesiąc temu - dokładnie 14 czerwca. Z pracy wykonanej podczas obozu zadowolony był trener Adam Majewski. – Udało nam się zrealizować plan – podkreślił szkoleniowiec PGE FKS Stali Mielec. – Jeżeli chodzi o plan szkoleniowy, o wszystkie aspekty, o analizy, to wykorzystaliśmy ten czas w stu procentach – dodał.

W piątek to nasza drużyna, wspólnie z Bruk-Bet Termaliką, otworzy nowy sezon PKO BP Ekstraklasy. Czy trener ma już gotowy skład na to spotkanie?

– Odnośnie składu to jak najbardziej są już pewne przemyślenia. Oczywiście pełnej jedenastki jeszcze nie mam, zobaczymy, jak będzie z dyspozycją fizyczną, czy nie pojawią się jakieś urazy. Natomiast przemyślenia są i myślę, że 70-80 procent składu mam w głowie i mniej więcej wiem, jak z drużyną z Niecieczy zagramy – odpowiada Adam Majewski.

Nasz trener docenia fakt, że tuż po objęciu funkcji udał się z drużyną na obóz. Przez ten czas nie tylko mógł pracować z piłkarzami, ale też lepiej ich poznać. – Ułożyło się idealnie, że mieliśmy okazję przyjechać do Arłamowa na zgrupowanie pięciodniowe. Udało się porozmawiać ze wszystkimi zawodnikami, poznać ich lepiej.

Jak będą wyglądały ostatnie dni przed meczem w Niecieczy? – Będzie to typowy mikrocykl startowy – informuje trener Adam Majewski.

– Będziemy szli według określonego planu, będziemy szlifować taktykę, organizację gry w defensywie i ofensywie, analiza przeciwnika, a także stałe fragmenty gry. Wszystko po to, żeby być optymalnie przygotowanym do tego meczu, zapunktować w Niecieczy, bo taki jest nasz cel – kończy szkoleniowiec PGE FKS Stali Mielec.

Akordem kończącym zgrupowanie w Arłamowie był mecz kontrolny przeciwko Wólczance Wólka Pełkińska. Decyzją sztabu szkoleniowego, mecz odbył się bez udziału publiczności i przedstawicieli mediów.

Mecz był też niezłą próbą dla organizmów piłkarzy, ponieważ odbywał się on przy 30-stopniowym upale. Te warunki lepiej jednak znosili nasi zawodnicy, którzy od początku górowali nad swoimi przeciwnikami. Przewagę udokumentowaliśmy po upływie kwadransa, gdy po dośrodkowaniu z rzutu rożnego Maciej Jankowski strzelił pierwszą bramkę w spotkaniu. Zawodnicy PGE FKS Stali Mielec starali się budować atak pozycyjny, szukając różnych rozwiązań, m.in. poszukując wahadłowych. Taka taktyka przynosiła skutek i jeszcze w pierwszej połowie swoje bramki zdobyli Tomasiewicz oraz Kolev.

W drugiej połowie mecz wyglądał podobnie, a swoją okazję na bramkę zamienił Mateusz Mak. Wynik mógł być jeszcze wyższy, ale w niektórych sytuacjach zabrakło nam zimnej krwi pod bramką Wólczanki. Nasz przeciwnik odgryzł się nam w 70. minucie, gdy po kontrataku i dośrodkowaniu w pole karne straciliśmy bramkę. Bramki dla naszego zespołu zdobyli w pierwszej połowie: Maciej Jankowski, Grzegorz Tomasiewicz oraz Alaksendar Kolev. W drugiej połowie wynik podwyższył Mateusz Mak.

W ubiegłym tygodniu klub ogłosił także podpisane kontraktu z wychowankiem - Kamilem Duszkiewiczem. To 19-letni zawodnik, który występuje na pozycji napastnika. Kamil Duszkiewicz (ur. 05.03.2002) pochodzi z Woli Mieleckiej i jest wychowankiem PGE FKS Stali Mielec, choć swoje pierwsze kroki stawiał w Starcie Wola Mielecka. W naszych barwach występował w kolejnych kategoriach trampkarskich i juniorskich, z grą w Centralnej Lidze Juniorów włącznie. Właśnie w tych rozgrywkach był podopiecznym asystenta trenera Adama Majewskiego – Damiana Skiby.

W listopadzie 2016 roku został powołany do reprezentacji Polski U-15. W narodowych barwach zagrał w meczu z Irlandią. Kamil wystąpił w tamtym spotkaniu w pierwszej połowie, a nasza reprezentacja wygrała 2:1.

Ostatni sezon już w całości spędził w seniorskiej piłce. Jesienią grał w czwartej lidze w Stali II Mielec, a wiosnę spędził na wypożyczeniu w Sokole Kolbuszowa Dolna.

– Bardzo się cieszę, że otrzymałem szansę treningów z pierwszym zespole. Tak samo cieszę się z tego, że otrzymałem propozycję podpisania profesjonalnego kontraktu. Jestem wychowankiem tego klubu, więc jest to dla mnie podwójna radość – podkreślił w swoim pierwszym wywiadzie dla TV Stal.

Jakie cele na nowy sezon? – Przede wszystkim ciężka praca na każdym treningu – zaznacza Kamil Duszkiewicz.

Młody napastnik być może znajdzie się w kadrze meczowej na pierwszy w tym sezonie mecz PKO BP Ekstraklasy. W piątek o godzinie 18 PGE FKS Stal Mielec zagra na wyjeździe z Bruk-Bet Termaliką Nieciecza. **red.**

Kamil Duszkiewicz podpisał w ubiegłym tygodniu swój pierwszy, profesjonalny kontrakt.

Fot. Materiały prasowe

Nasza drużyna w piątek zagrała ostatni mecz kontrolny przed startem nowego sezonu PKO BP Ekstraklasy.

eprasa.pl 4304b6f99b

PGE FKS Stal Mielec pod skrzydłami PZL Mielec

Kolejny, bardzo ważny sponsor zostaje razem z PGE FKS Stalą Mielec na sezon 2021/22. Prezes Polskich Zakładów Lotniczych Janusz Zakręcki i prezes FKS Stal Mielec S.A. Jacek Klimek parafowali deklarację współpracy na kolejny rok. W spotkaniu wziął również udział europoseł Tomasz Poręba, który od lat wspiera mielecki klub.

Fot. Materiały prasowe

Prezes Polskich Zakładów Lotniczych Janusz Zakręcki i prezes FKS Stal Mielec S.A. Jacek Klimek parafowali deklarację współpracy na kolejny rok. W spotkaniu wziął również udział europoseł Tomasz Poręba, który od lat wspiera mielecki klub.

Dla naszego klubu Polskie Zakłady Lotnicze w Mielcu to jeden z najważniejszych sponsorów. Mielecka piłka nożna od dziesiątek lat wspierana przez przemysł lotniczy, teraz również może liczyć na wsparcie zakładu produkującego m.in. wielozadaniowe śmigłowce Black Hawk oraz samoloty M28 w wersji cywilnej i militarnej.

Polskie Zakłady Lotnicze, należące do koncernu Lockheed Martin, to jeden z największych w Polsce producentów statków powietrznych, a także jeden z najdłużej wspierających nasz klub sponsorów.

– PZL Mielec są wiernym kibicem drużyny od lat, a sponsorem nieprzerwanie od 2014 roku. Nieustannie kibicujemy i trzymamy kciuki za naszą mielecką drużynę piłki nożnej w osiąganiu jak najlepszych wyników. Wierzę, że razem z mieszkańcami Mielca będziemy nie raz świętować sukcesy naszych sportowców w nadchodzącym sezonie – powiedział Janusz Zakręcki, prezes Zarządu, dyrektor naczelny PZL Mielec.

Prezes FKS Stal Mielec S.A., Jacek Klimek, wyraził radość z powodu podpisania umowy z jednym z najważniejszych partnerów klubu. – Polskie Zakłady Lotnicze w Mielcu są z nami od wielu, wielu lat, będąc naszym wiernym sponsorem i partnerem. To także świetny przykład dla innych firm z mieleckiej strefy ekonomicznej, aby wspólnie, poprzez sport, budować wizerunek Mielca i Podkarpacia w Polsce. Chcę bardzo podziękować Panu Prezesowi Zakręckiemu za zaufanie i wsparcie w ostatnich latach. Historia i sukcesy FKS Stali Mielec były zawsze nierozerwalnie związane z lotnictwem.

W spotkaniu wziął również udział europoseł Tomasz Poręba, który od lat wspiera mielecki klub. – Serdecznie dziękuję zarządowi PZL Mielec za przedłużenie umowy sponsorskiej z PGE FKS Stalą Mielec. Klub zawsze był związany z zakładem, a zakład z klubem – powiedział Tomasz Poręba. – To wspólna, piękna historia, wspomnienia i emocje, które bardzo bym chciał, aby nadal wszystkim towarzyszyły. Wspierając się wzajemnie, będziemy jeszcze mocniejsi – podkreślił.

Umowa została podpisana na sezon 2021/2022.

red.

Piłka nożna

Pieniądze leżą na boisku

Rada Nadzorcza przyjęła najwyższy w historii budżet Ekstraklasy. Łącznie do podziału w sezonie 2021/22 jest 230 mln zł, jednak zarząd Ekstraklasy pracuje nad tym, by kwota ta była jeszcze wyższa. Rada dostosowała także do 18-zespołowej ligi model podziału środków pomiędzy kluby.

Fot. jz

W Ekstraklasie jest bardzo dużo pieniędzy. Żeby jednak po nie sięgnąć, trzeba bardzo dobrze grać na boisku.

- Powiększenie ligi do 18 zespołów w oczywisty sposób wpływa na podział środków pomiędzy kluby Ekstraklasy. Podejmując tę decyzję na początku 2020 roku, kluby miały świadomość, że każdy z nich otrzyma mniejsze środki. W ostatnich latach osiągaliśmy jednak - i to pomimo pandemii – lepsze od zakładanych wyniki finansowe. Dzięki podpisanym przez nas umowom – zarówno z oficjalnymi nadawcami, jak i z pozostałymi partnerami - wynagrodzenia dla klubów zaplanowane na najbliższy sezon wyniosą 230 mln zł. Stąd też powiększenie ligi nie musi oznaczać zmniejszenia wypłat dla klubów. Będziemy starali się je jeszcze zwiększyć w tym sezonie m.in. dzięki dodatkowym wpływom marketingowym – podkreśla prezes Ekstraklasy S.A. Marcin Animucki.

Największą część stanowi kwota stała – to 44% całości środków przeznaczonych dla klubów Ekstraklasy. Ta część jest dzielona po równo. Jej ważnym elementem jest suma 18 milionów złotych przekazywana na działalność związaną ze szkoleniem młodzieży – po jednym milionie na klub. Środki te pochodzą z opłat uzyskiwanych od bukmacherów oraz z kar nakładanych przez Komisję Ligi.

Kwota za wynik sportowy to 33,5% całej puli – w jej ramach część dzielona według miejsca wywalczonego na koniec sezonu 2021/22 wynosi 18,5%. Dodatkowo premiowane są też zespoły grające w eliminacjach do europejskich pucharów – te kluby dzielą między siebie 14%. Pozostały 1% to tzw. „parachute payment" do podziału po równo między trzech spadkowiczów.

Kolejna część to środki za ranking historyczny (20%) - tu pod uwagę bierze się pięć ostatnich sezonów. 2,5% całej kwoty przeznaczone jest na współfinansowanie Pro Junior System – fundusze te wypłacane są klubom Ekstraklasy z wpływów z tytułu umowy z PKO Bankiem Polskim.

Ligowa spółka przekazuje klubom dodatkowo ok. 2,4 mln zł w formie barterów oraz wypłaca 8,4 mln zł na rzecz Polskiego Związku Piłki Nożnej, który także jest akcjonariuszem Ekstraklasy S.A.

Po tym podliczeniu widać jak na dłoni, że w Ekstraklasie warto grać, ale przede wszystkim wygrywać. Najwięcej pieniędzy leży bowiem na boisku.

jz

Piłka ręczna

Nowy partner PGNiG Superligi

Kryniczanka została Oficjalnym Partnerem najwyższej klasy rozgrywek piłki ręcznej w Polsce. Marka zyskała miano Oficjalnej Wody Superligi i Superligi Kobiet oraz nabyła szereg świadczeń marketingowych.

Umowa została zawarta na okres dwóch najbliższych sezonów – 2021/2022 oraz 2022/2023. Kontrakt obowiązywać będzie do końca czerwca 2023 roku. Na jego mocy obecność marki i produktów Kryniczanki będzie widoczna podczas wszystkich rozgrywek PGNiG Superligi i PGNiG Superligi Kobiet. Logotyp marki pojawi się m.in. na bandach wideo, ściankach w mixed-zone, w mediach digitalowych oraz podczas transmisji meczów na antenie TVP Sport.

- Dbanie o zdrowie jest jednym z najważniejszych obszarów zainteresowań każdego

z nas. Potwierdzeniem tego są nie tylko wyniki prowadzonych badań opinii społecznej, ale przede wszystkim coraz większa liczba osób biegających, spacerujących, chodzących na siłownie czy ogólnie mówiąc, uprawiających różnego rodzaju dyscypliny sportowe. Kryniczanka od ponad 200 lat propaguje, poprzez różnego rodzaju działania, prowadzenie zdrowego trybu życia. Podpisanie umowy z Superligą idealnie wpisuje się w naszą misję i jest kolejnym tego dowodem. Jestem pewny, że ta współpraca w jeszcze większym stopniu przyczyni się do poprawy kondycji fizycznej nas wszystkich. Pomoże również sportowcom osiągać jeszcze lepsze rezultaty. Nie tylko na krajowym podwórku, ale również arenie międzynarodowej – mówi Wiesław Pióro, prezes Zarządu Uzdrowisko Krynica-Żegiestów SA, producent wody mineralnej Kryniczanka.

Częścią umowy jest również korzystanie z produktów z portfolio Kryniczanki przez sportowców i kluby. Marka nabyła także prawa licencyjne do posługiwania się logo Superligi i Superligi Kobiet oraz stworzenia i dystrybucji Oficjalnej Wody rozgrywek.

- Partnerstwo z Kryniczanką to kolejna niezwykle ważna umowa dla całej Superligi. Odpowiednie nawodnienie jest kluczowe nie tylko w utrzymaniu optymalnej formy przez sportowców, ale także w funkcjonowaniu każdego człowieka. Właśnie dlatego związujemy się z marką, której produkty są najwyższej jakości, zawierają szereg minerałów niezbędnych do pracy organizmu na najwyższych obrotach. To również współpraca z osobami, które podobnie jak w przypadku Superligi, podchodzą do współpracy wizjonersko i niezwykle profesjonalnie. Jestem przekonany, że osiągniemy wspólnie ogromne korzyści biznesowe dzięki tej kooperacji– komentuje Piotr Należyty, wiceprezes zarządu Superligi sp. z o.o.

Tymczasem w Mielcu zakończył się pierwszy tydzień przygotowań do nowego sezonu najlepszej ligi piłki ręcznej w Polsce. Przebudowana drużyna SPR Stali Mielec trenuje pod okiem nowego trenera - Rafała Glińskiego. W zespole sporo się zmieniło, bo kilku zawodników odeszło, a podobna ilość przyszła. Na razie nie wiadomo, czy na tym koniec transferów. Być może do klubu trafi jeszcze jeden bramkarz, ale to na razie tylko spekulacje. **red.**

eprasa.pl 4304b6f99b

Lekkoatletyka

Dawid Piłat mistrzem Europy!

Dawid Piłat został juniorskim mistrzem Europy do lat 20. Wychowanek LKS Stali Mielec i trenera Ryszarda Jakubowskiego osiągnął ten oszałamiający sukces w niezwykle emocjonującym konkursie, którego zwycięzca ważył się do ostatniej chwili. - To jest niesamowite uczucie. Ten rzut był z bajki. Jestem dumny z tego, co zrobiłem! Uczucie po zwycięstwie jest nie z tej ziemi - powiedział Dawid Piłat po odebraniu złotego medalu.

Cały konkurs rzutu młotem był niezwykle emocjonujący. Prowadzenie kilka razy przechodziło od zawodnika do zawodnika. O zwycięstwo zacięcie walczyli Piłat, Francuz Jean Baptiste Bruxelle oraz Niemiec Merlin Hummel. Niemiec w ostatniej kolejce wyprzedził Polaka, uzyskując 79,32 m, ale Piłat do końca zachował zimną krew. Zdołał skutecznie odpowiedzieć, posyłając młot na odległość 79,59 m. To zapewniło mu tytuł mistrza Europy juniorów oraz nowy rekord Polski. Młociarz Stali Mielec poprawił własne osiągnięcie o 9 cm. Trzecie miejsce zajął Bruxelle – 77,90 m. - To jest niesamowite uczucie. Ten rzut był z bajki. Jestem dumny z tego, co zrobiłem! Uczucie po zwycięstwie jest nie z tej ziemi - powiedział Dawid Piłat po odebraniu złotego medalu.

Emocje były naprawdę wielkie, a takiej dramaturgii nie powstydziłby się niejeden trzymający w napięciu filmowy thriller. W czwartej kolejce Dawid Piłat spadł na trzecią lokatę, dlatego musiał się zmobilizować i poprawić, jeśli chciał myśleć o czymś więcej. I tak stało się w piątym podejściu, kiedy rzucił 79,20 m.

Piłat tym samym wyszedł na pierwsze miejsce, ale reprezentant Niemiec, Merlin Hummel, nie dał za wygraną. Wszystko rozstrzygnęło się w ostatniej kolejce. Najpierw Hummel ponownie wyprzedził Polaka, notując 79,32 m, a później Piłat kapitalnie odpowiedział rywalowi i wyrwał złoto z jego rąk.W decydującym rzucie Polak uzyskał 79,59 m. To rekord Polski juniorów, który zagwarantował Biało-Czerwonym 50. medal w historii startów na lekkoatletycznych mistrzostwach juniorów. **red.**

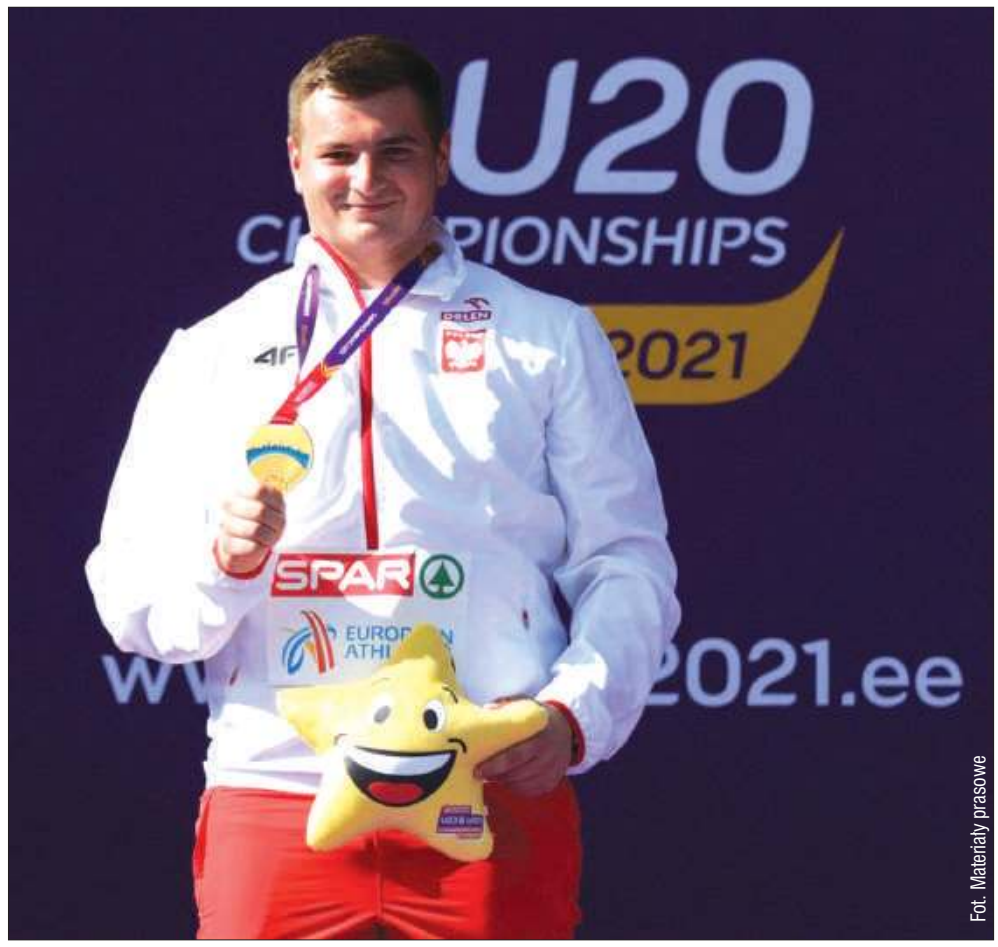

Fot. Materiały prasowe

Dawid Piłat został mistrzem Europy do lat 20.

Fot. K. Radoń

Duży sukces zawodników IKAR Mielec.

Medale na mistrzostwach Polski

Swoje pierwsze mistrzostwa Polski do lat 14 w pływaniu mają już za sobą juniorzy młodsi MKS IKAR Mielec.

- Wróciliśmy z nowym doświadczeniem i medalami. Mikołaj Wilk zdobył srebrny medal na 200 m stylem klasycznym i brązowy na 100 m stylem klasycznym. Oprócz tego był 4 na 50 m stylem klasycznym i 7 na 400 m stylem zmiennym. Na 9 miejscu ukończyła rywalizację sztafeta chłopców 4 x 100 m stylem zmiennym w składzie Adrian Ochalik, Karol Głaz, Mikołaj Wilk i Alvaro Marcinek - przekazuje Robert Wieczorek, trener drużyny.

- W finałach pływali jeszcze: Maja Tchórzewska - 11 na 400 m stylem zmiennym i 17 na 200 m stylem zmiennym, Adrian Ochalik -12 na 200 m stylem grzbietowym, Karol Głaz -16 na 200 m stylem klasycznym i Alvaro Marcinek - 21 na 1500 m stylem dowolnym - dodaje Wieczorek. **KR**

Brydż sportowy

Zmiana liderów

W Hotelu Polskim w Mielcu rozgrywano kolejny, piąty już wakacyjny turniej poniedziałkowy. Tym razem nowymi liderami została para mielecko – dębicka, zaś dotychczasowi liderzy - dębiczanie - zajęli odległe miejsce i stracili pozycję lidera.

Na kolejny turniej wakacyjny rozgrywany 12 lipca do Mielca zjechały się pary z Dębicy i gospodarze z Mielca. Rozgrywali turniej na zapis maksymalny, zaliczany do wakacyjnej długiej fali. Grało w sumie 9 par, a od początku do końca turnieju walka była zacięta i wyrównana, brydżyści walczyli o jak najwyższe miejsca i punkty.

Po zaciętej walce nowym liderem turnieju wakacyjnego została para mielecko – dębicka Wiesława Rusek - Zbigniew Wilisowski. Wynikiem 59,72%, pokonali pozostałe pary, nie dając szans na zwycięstwo. Drugie miejsce zajęli dębiczanie Damian Smulski – Wojciech Micek z wynikiem 57,64%, trzecie miejsce przypadło dzielnie walczącej parze mieleckiej Robertowi Piechocie – Bogdanowi Rojkowiczowi, którzy zameldowali się wynikiem 56,94%.

Fot. dd

Wiesława Rusek z Mielca.

Wakacyjna Długa Fala 2021

1. Andrzej Janda, Zbigniew Niziołek, 3. Damian Smulski, Wojciech Micek, 5. Józef Turecki, 7. Ryszard Jackowski, Marek Szczudło, 9. Jacek Gąsiorek, 10. Jan Warchoł.

dd

Fot. dd

Zbigniew Wilisowski z Dębicy.

Nordic walking

Sukcesy w zawodach nordic walking

Każdego roku w Kolbuszowej organizowane są zawody Pucharu Polski Nordic Walking. Podobnie było i w roku bieżącym z tą różnicą, że dodatkowo zawody te przeprowadzone 4 lipca 2021 miały rangę Mistrzostw Europy Nordic Walking.

Na imprezie tej PTG „Sokół 1893 Mielec" reprezentowała rodzinna para Wiktoria Krakowska i Jerzy Piotr Krakowski, czyli córka i ojciec. Wiktoria to była szpadzistka „Sokoła", obecnie trenująca szermierkę w AZS AWF Wrocław, a Jerzy jest instruktorem nw i założycielem Amatorskiej Sekcji Nordic Walking „Sokół" w Mielcu.

Obydwoje wystartowali w wyścigu na 5 km i obydwoje ukończyli zmagania, zdobywając miejsca na podium.

Wiktoria została wicemistrzynią Europy w kategorii K18 (czas 37:44), a Jerzy Piotr zdobył 3 miejsce w kategorii M 55 (czas 34:17).

To spory sukces zwłaszcza dla Wiktorii, dla której było to dopiero drugi start w zawodach w tej dyscyplinie sportu.

Dzień wcześniej rodzinna para wystartowała w zawodach Podkarpackiego Pucharu Nordic Walking, które odbywały się w Horyńcu Zdroju. Tam start w wyścigu na 5 km również zakończył się sukcesem, gdyż obydwoje wywalczyli drugie lokaty w swoich kategoriach wiekowych. **jz**

KORSO TYGODNIK REGIONALNY

WYDAWCA
Agencja Wydawniczo - Reklamowa „KORSO" Sp. z o.o.
tel. 17 788 41 80
ul. Biernackiego 1
39- 300 Mielec

DYREKTOR WYDAWNICTWA
Grzegorz Darłak
grzegorz.darlak@korso.pl, tel. 17 788 41 80

SEKRETARIAT
sekretariat@korso.pl
tel. 17 788 41 80, fax 17 788 41 94

ZASTĘPCA REDAKTORA NACZELNEGO
Arkadiusz Łysoń
alyson@korso.pl, tel. 17 788 41 83

ZESPÓŁ REDAKCYJNY
Marta Warias
marta.warias@korso.pl, tel. 17 788 41 88

Patrycja Teklak
patrycja.teklak@korso.pl, tel. 17 788 41 88

WSPÓŁPRACA
Szymon Burek
sburek@korso.pl, tel. 17 788 41 87

Jakub Zegarliński (sport)
jzegarlinski@korso.pl

SKŁAD
Klaudia Rożniał - studio@korso.pl
Paulina Strugała - studio@korso.pl

BIURO OGŁOSZEŃ
39- 300 Mielec, ul. Biernackiego 1
tel. 17 788 41 80

BIURO REKLAMY
Marcin Serafin
mserafin@korso.pl, tel. 510 126 562

Anna Czajkowska
aczajkowska@korso.pl, tel. 519 132 923

WEBMASTER
Tomasz Pawęzka
tpawezka@korso.pl

Materiałów i zdjęć niezamówionych redakcja nie zwraca oraz zastrzega sobie prawo dokonywania skrótów i zmian.

DRUK
Polska Press Sp. z o.o., Oddział Poligrafia, Drukarnia w Sosnowcu.

Prenumeratę Tygodnika Regionalnego KORSO przyjmują jednostki „RUCH" S.A., listonosze oraz urzędy pocztowe.

Nakład 5.500 szt.

Za treść ogłoszeń i reklam redakcja nie ponosi odpowiedzialności.

Stowarzyszenie Gazet Lokalnych
Izba Wydawców Prasy

eprasa.pl 4304b6f99b

Strych

Dowcipy

Mąż do żony:
- Kochanie, spójrz, to spadająca gwiazda! Pomyśl sobie jakieś życzenie!
- Życzę sobie, abyś w końcu przestał pić!
- A nieeeee... to samolot.

***

Dwóch Polaków podchodzi do Niemca i się go pyta:
- Cześć, podwieziesz nas?
- Was?
- No, nas
- Warum?
- Wrum, wrum nas na dworzec...

***

Blondynka jedzie samochodem autostradą A2. Udało jej się włączyć radio i tam słyszy: „Podajemy ważny komunikat dla kierowców jadących autostradą A2. Według wiarygodnych, przed chwilą otrzymanych informacji, autostradą ową jedzie samochód w przeciwnym kierunku". Blondynka spogląda przez okno i mruczy do siebie:
- I to niejeden!

***

Do właściciela domku z ogródkiem przebiega rozpromieniony sąsiad.
- Czy możesz pożyczyć mi dwa wiadra wody?
- Oczywiście, ale przecież ty masz własną studnię!
- Tak, oczywiście, ale do niej wpadła teściowa i woda jej sięga tylko do brody...

***

Rozmawiają dwaj koledzy:
- Co się stało?
- Zwolnili mnie z roboty.
- A czemu?
Bo jak był toast z okazji urodzin szefa, to on powiedział:
- Niech żyją pracownicy.
A ja dodałem:
- A z czego?

***

Żona do męża:
- Jak za ciebie wychodziłam, byłam głupia i ślepa.
Mąż:
- No widzisz, z ilu chorób cię wyleczyłem..

***

- Gdybym kiedyś miał funkcjonować tylko dzięki jakiejś maszynie, to proszę, odłącz mnie.
- Nie ma sprawy.
- Ej, co ty robisz? Zostaw ten router!

***

Podchodzi koleś do stoiska z telefonami komórkowymi:
- Potrzebuję komórkę.
- Model?
- Nie, hydraulik, ale ty mi się też podobasz, kolego.

***

Mąż siedzi w pokoju przy komputerze, wpisuje w Google:
Jak rozpoznać, czy moja żona to wiedźma?
Nagle słyszy z kuchni głos żony:
- A nie możesz mnie zapytać wprost?!

***

- Synku, jesteś taki niegrzeczny, weź przykład z tatusia.
- Mama, ale tata siedzi w więzieniu...
- Tak, ale niedługo wyjdzie za dobre sprawowanie!

***

- Panie doktorze, czy są już moje wyniki? Umieram z ciekawości.
- No, nie do końca z ciekawości.

***

- Edek, dalej pracujesz?
- Pracowałem na pół etatu, ale mnie zwolnili.
- Dlaczego?
- Bo to była praca na pełny etat.

***

Dwóch gliniarzy łączy się przez radio z wydziałem zabójstw:
- Przyślijcie ekipę...
- Jaka sytuacja?
- Zabójstwo, ofiara to mężczyzna, lat 38, matka uderzyła go nożem kilkanaście razy za to, że wszedł na mokrą, dopiero co umytą podłogę.
- Aresztowaliście matkę?
- Nie, podłoga jeszcze mokra.

***

Jak rozpoznać dobrą księgową?
Na pytanie, ile to jest 2 razy 2, nie odpowiada 4, tylko pyta, ile ma być.

***

Przychodzi facet do lekarza i mówi:
- Panie doktorze, mam problem, że kiedy śpię, to chrapię. Co mam zrobić?
- Niech pan zaśnie przy otwartym oknie, to przejdzie.
Na następny dzień facet znowu przychodzi do lekarza, a lekarz mówi:
- I co? Chrapanie zniknęło?
- Chrapanie nie, ale zniknął TV, MP3, mikrofala i DVD.

***

- Coś taka wkurzona?
- Mężowi na urodziny kupiłam kołowrotek do wędki.
- No to chyba dobrze? Twój stary co weekend z kolegami przecież na ryby jeździ. Nie spodobał mu się?
- Gorzej. Zapytał, co to jest.

***

Dzieciak przynosił ze szkoły same jedynki, dwóje i uwagi w dzienniczku. Ojciec mówi:
- Koniec żartów. Pójdziesz do szkoły przyklasztornej.
Poszedł chłopak, po półroczu wraca - same czwórki i piątki.
- No widzisz, synek, dało się być grzecznym i uczyć się?
- Jasne tata, przyszedłem, patrzę - przy drzwiach jeden taki ukrzyżowany. W sieni następny. Na jadalni, w świetlicy... mówię ci, tam się z człowiekiem nie bawią...

***

Jasio wraca do domu z pełną torbą jabłek.
Mama go pyta:
- Jasiu, skąd masz te jabłka?
Jaś odpowiada:
- Od sąsiada.
Mama pyta:
- A sąsiad wie?
- No jasne, przecież by mnie nie gonił.

***

Zmarł znany kardiolog i urządzono mu bardzo uroczysty pogrzeb.
Podczas ceremonii za trumną było ustawione olbrzymie serce, całe pokryte kwiatami.
Kiedy skończyły się modlitwy i przemówienia, serce otworzyło się i trumna wjechała do środka. Następnie serce zamknęło się i tak ciało doktora pozostało w nim na zawsze...
W tym momencie ktoś z obecnych wybuchnął głośnym śmiechem. Wszystkie oczy zwróciły się na niego, więc powiedział:
- Bardzo przepraszam, ale wyobraziłem sobie swój własny pogrzeb. Jestem ginekologiem.
Proktolog zemdlał...

***

Z Facebooka

Fot. P

„Mieleckie jezioro" przy markecie budowlanym.

Masz ciekawe zdjęcia innych mistrzów parkowania? Prześlij je do redakcji:
alyson@korso.pl
Opublikujemy je na łamach gazety.

Mistrzowie parkowania

Fot. Czytelnik

Zieleń przy tym parkingu się nie uchowa.

Kronika towarzyska

Fot. SzB

Podczas wizyty w Chorzelowie minister rodziny, Marlena Maląg.

eprasa.pl 4304b6f99b