TEMAT TYGODNIA: Szon patrol, czyli bardzo groźne zjawisko STR. 5

4,90 zł
(w tym 5% VAT)

NAKŁAD: 3350 szt.
(udokumentowany)

Nr indeksu 385050

15 września 2025

NR 37 (3553)

ISSN 0239-2941

37 >

9 770239 294518

Numer w sprzedaży do 21 września 2025 r.

www.zyciebytomskie.pl

Znajdziesz nas także facebook

facebook.com/zyciebytomskie

UKAZUJE SIĘ OD 1956 R. W BYTOMIU I RADZIONKOWIE

ŻYCIE BYTOMSKIE®

BYTOM.PL

Hokeiści wrócili do elity

STR. 20

RADZIONKÓW

Bez czepka nie popływasz

STR. 2

BYTOM

Nie segregujesz śmieci? To zapłacisz podwójnie

STR. 3

FREEPIK

BYTOM

Gazem strzelał do strażników

STR. 4

W naszym szpitalu lekarze naprawiają kciuki zniszczone klikaniem na smartfonie

STR. 3

Doktorzy Sławomir Kożuch i Krzysztof Duda, czyli fachowcy od kciuków. I nie tylko

www.zyciebytomskie.pl | Wasze Życie w internecie 24/7

eprasa.pl 43e04e4b20

Marcin Hałaś
marcin.halas@zyciebytomskie.pl
tel: 508 659 284

Masz ważny temat?
Poinformuj nas o tym:
e-mail: redakcja@zyciebytomskie.pl | **www.zyciebytomskie.pl**

Waszym zdaniem

Podczas święta Rozbarku po raz pierwszy od wielu lat odwiedziłem teren po dawnej kopalni Rozbark, w której przepracowałem wiele lat. Bylem pod ogromnym wrażeniem zmian, jakie tam nastąpiły, nawet się ich nie spodziewałem. Centrum wspinaczkowe, place zabaw, parkingi, zagospodarowane na nowo budynki pokopalniane oraz trwające budowy kolejnych obiektów - to wszystko wygląda imponująco. Można zatem umiejętnie i pomysłowo wykorzystać tereny poprzemysłowe, nadając im nowa rolę. Uważam, że inni powinni przyjeżdżać na Rozbark i zbierać wzory.

Henryk Kowalik

Przeznaczona dla pieszych część wiaduktu w ciągu ulicy Wrocławskiej jest w kiepskim stanie technicznym. Elementy metalowe są w wielu miejscach mocno przerdzewiałe i nie wyglądają zbyt dobrze. Tymczasem jak się dowiedziałem, ten obiekt ma szanse na poważny remont dopiero w roku 2027. A co do tego czasu? Którędy mamy chodzić? Mam nadzieję ,ż ktoś

Kazimierz Opielka

Jakiś czas temu zwracałam waszą uwagę na dzikie wysypiska powstające regularnie w rejonie skrzyżowania ulicy Siemianowickiej i Siennej. Problem niespodziewanie zniknął, wszystko wysprzątano, ale niestety nie na długo to pomogło. Ostatnio wysypisko się odrodziło ze zdwojona mocą: ktoś zwiózł zużyte opony i jakieś inne odpady, inni dorzucili kolejne śmieci. Wygląda to okropnie, a ja myślę, że nie uda się nam rozwiązać tego problemu bez ukarania winnych srogim, odstraszającym mandatem.

Krystyna Mioduszkowska

Denerwują mnie podawane przez was niemal co tydzień informacje o kierowcach zatrzymanych za jadę po pijaku. Niektórzy wpadają, choć w ogóle nie powinni siadać za kółkiem, bo za wcześniejsze wpadki mają sądowe zakazy. Kompletnie jednak z nich drwią, jeżdżą i dalej piją. To przecież jakiś cyrk, nasze państwo kompletnie sobie nie radzi. Jak je zatem poważnie traktować.

Leszek Chudy

W Radzionkowie tylko w czepku!

OD 15 WRZEŚNIA W BASENIE W RADZIONKOWIE MOŻNA PŁYWAĆ TYLKO W CZEPKACH. TA ZMIANA REGULAMINU WZBUDZIŁA DUŻE KONTROWERSJE WŚRÓD INTERNAUTÓW. A CO Z ŁYSYMI?

Marcin Hałaś

Kto pamięta dawne lata, kiedy na krytą pływalnię w Bytomiu można było wejść tylko w czepku? Dla tych, którzy nie mieli własnego istniała tam nawet wypożyczalnia płóciennych czepków.Od tamtych czasów wiele się zmieniło, technika poszła do przodu. W basenach montowane są nowoczesne filtry i dzisiaj na większości pływalni można pływać bez czepków. Tak jest m.in. na bytomskich kąpielisku krytym albo w Parku Wodnym w Tarnowskich Górach.

Tak było również na oddanym do użytku w listopadzie 2023 roku basenie w Radzionkowie. Jednak po niespełna dwóch latach reguły zmieniono. - Od 15 września na Pływalni Krytej w Radzionkowie obowiązkowym będzie używanie czepka kąpielowego - poinformowało kierownictwo radzionkowskiego MOSiR. Wymieniono następujące powody: - Dla zwiększenia higieny - mniej włosów w wodzie i na filtrach. Dla bezpieczeństwa i komfortu - czystsza woda, mniejsze ryzyko zapchania instalacji. Dla ochrony włosów - czepek zmniejsza szkodliwe działanie chloru.

MOSiR RADZIONKÓW

Informację tę udostępniono m.in. na Facebooku i tam wywołała ona wielką burzę. - A co z ludźmi l kudłatymi inaczej, czyli łysymi? Drugie pytanie, co z brodą i z włosami na klacie? Założenia są słuszne ale będzie się działo będzie wesoło - napisał Mieczysław Ankiewicz, notabene od wielu lat pracujący jako ratownik WOPR. Radzionkowski MOSiR odpowiedział szybko - łysi nie będą musieli nosić czepka: - W przypadku „ludzi kudłatych inaczej „ nie ma konieczności zakładania czepka.

Ale wiele osób deklarowało, że w związku z nowym nakazem przestanie korzystać z basenu w Radzionkowie. - Żenada, już do Zabrza nikt nie chce jeździć z powodu czepka. To się bawcie sami- napisała Beata Rochowska i nie był to głos odosobniony. Ale są też tacy, którzy popierają nowy obowiązek. - A ja myślę, że kto będzie chciał skorzystać z basenu, to ten czepek założy. Zresztą pamiętam lata na basenie w Bytomiu jak czepki były obowiązkowe i panie miały takie fajne gumowe i wytłaczane kwiatki - napisała Izka Urbańczyk.

Przy okazji internauci zwrócili uwagę na poważniejszy problem: Ja bym jeszcze zaproponował zwracanie uwagi na wchodzenie do basenu bez prysznica po drodze.Niektóre osoby wnoszą na sobie do wody pół drogerii i apteki.Niby jest to w regulaminie, ale widzę że jest to totalnie olewane, a widać to szczególnie wśród grup wchodzących na basen na organizowane cykliczne aktywności - napisał Aleksander Jantos. ■

CYTAT TYGODNIA

Święto Rozbarku to żywy dowód na to, jak skutecznie integrujemy społeczność wokół wspólnych wartości i bogatej historii. To doskonała okazja, by razem świętować nasze dziedzictwo, pokazać dumę z regionalnych korzeni i poczuć prawdziwą siłę wspólnoty Bytomia.

Mariusz Wołosz, prezydent Bytomia

LICZBA TYGODNIA

3 min. 24 sek.

to średni czas, w jakim 1 kilometr pokonywał Mateusz Mrówka - zwycięzca Bytomskiego Półmaratonu 2024.

to moje ŻYCIE

ARCHIWUM

Pani Tatiana często czyta, co dzieje się w Bytomiu. To najważniejsze wiadomości, bo jak wielu z nas jest żywo zainteresowana lokalną polityką i zmianami w mieście. - Na bieżąco czytam Życie w internecie, śledzę też w mediach społecznościowych ważne wydarzenia - mówi nasza Czytelniczka.

wydarzy się

ŚRÓDMIEŚCIE>. 18 września o godz. 16 Centrum Kresowe przy ulicy Moniuszki zaprasza na spotkanie pod hasłem „Repatriacyjne mity i kłamstwa. O wypędzeniu Polaków z Kresów w latach 1945-1946". Spotkanie poprowadzi Tomasz Kuba Kozłowski z Domu spotkań z historią w Warszawie.

BYTOM> Klub Karate Tradycyjnego MUKS Bytom zaprasza na bezpłatne treningi karate tradycyjnego w ramach programu „Mali Ninja". Odbywać się one będą we wrześniu, październiku i listopadzie. Współfinansowany przez Ministerstwo Sportu i Turystyki program oferuje bezpłatne zajęcia karate - skierowane głównie do najmłodszych (klasy 0-3), niećwiczących do tej pory dzieci. Uczestnicy będą mieli okazję do nauki podstawowych technik karate i kształtowania wartości takich jak szacunek, dyscyplina, koncentracja i współpraca. Zapisy do 30.09. przez stronę www.karatebytom.pl

eprasa.pl 43e04e4b20

Kto nie segreguje, ten płaci podwójnie

BYTOM. MIESZKAJĄCY W JEDNYM BUDYNKU Z OSOBAMI, KTÓRE NIE SEGREGUJĄ ŚMIECI, PŁACĄ PODWÓJNĄ STAWKĘ. - TAK CHCEMY SPRAWIĆ, BY ZMIENIŁ SIĘ TREND I MIESZKAŃCY ZACZĘLI DBAĆ O ŚRODOWISKO – TŁUMACZĄ URZĘDNICY

Małgorzata Himmel

Żeby gmina została uznana przez Wojewódzki Fundusz Ochrony Środowiska za ekologiczną, musi wykazać się segregacją śmieci na poziomie ponad 55 proc. U nas nie ma szans, by tak się stało, a do tego grożą nam wysokie kary. – W Bytomiu segregujemy śmieci na poziomie 29 proc. Kary to obecnie jedyny sposób, by wymusić większą dbałość o środowisko naturalne – mówi Małgorzata Węgiel–Wnuk z Urzędu Miasta.

Największy problem jest z tekstyliami. Choć od dawna urzędnicy edukują, by nie wyrzucać do wspólnego kontenera na odpady zmieszane starych ubrań czy zasłon, nadal tak się dzieje. Poza tym miasto nie nadąża ze zbiórkami. Jeździ mobilny PSZOK, do którego należy oddawać rzeczy nie nadające się do zwykłej segregacji. Niestety, niewiele osób z tego korzysta w ten sposób. Na śmietnikach zalegają worki z odpadami tekstylnymi.

Ale nie tylko. Służby dozorujące śmietniki mają dokumentację, z której wynika, że do zbiorczych kontenerów trafiają resztki mebli, plastikowe pojemniki, kołpaki i opony. - Oprócz PSZOK-ów mamy też kontenery na elektrośmieci, olejomat, punkt wymiany ubrań Rzeczodzielnia. Edukujemy już chyba na wszelkie sposoby, ale i tak nadal jedynym rozwiązaniem, które może przynieść efekt jest kara finansowa – dodaje urzędniczka.

Łamiący zasady narażają na dodatkowe koszta resztę. W przypadku domków jednorodzinnych to będzie kilka osób, ale w bloku nawet setki. Chodzi też o to, aby sąsiad upominał sąsiada, by segregował śmieci, jeżeli tego nie robi.

W tym roku nałożono kary na ponad 300 osób. To podwójna stawka opłaty za śmieci która obecnie wynosi 30 zł na osobę. Nakładana jest na miesiąc, w którym wykryto nieprawidłowości. Jeżeli sytuacja się poprawia, stawka wraca do poprzedniej kwoty. ■

FREEPIK

Śmieci mamy coraz więcej, a segregacja jest na niskim poziomie

Miasto działa skutecznie

– Stale analizujemy dane dotyczące systemu gospodarowania odpadami w Bytomiu – w szczególności dane dotyczące ilości odpadów i liczby deklaracji o wysokości opłaty za gospodarowanie odpadami komunalnymi. Obserwujemy znaczny spadek liczby mieszkańców objętych deklaracjami. W roku 2022 – 133212 osób, w roku 2023 – 132850 osób, w 2025 (stan na lipiec) – 128715 osób. Obserwujemy też wzrost ilości odpadów odbieranych od mieszkańców Bytomia - tłumaczy Małgorzata Węgiel-Wnuk z UM w Bytomiu.

Odpadów coraz więcej

Śmieci mamy coraz więcej. Wzrasta znacząco ilość odpadów wielkogabarytowych: w ciągu 8 miesięcy 2025 roku było ich 2669,78 kilogramów, gdy tymczasem w w czasie 8 miesięcy poprzedniego roku 2424,04. Jeśli chodzi o opony, to dane wyglądają następująco: 8 miesięcy 2025 - 81,68 kg, 12 miesięcy 2024 66,13. A jak jest z bioodpadami? W 8 miesięcy 2025 roku zebrano ich 4440,96 kg, zaś w czasie 8 miesięcy 2024 roku 4204,225. Wzrasta też ilość odpadów oddawanych do PSZOK. 8 miesięcy 2024 – 740,73 kg, 8 miesięcy 2025 – 888,24 kg.

BYTOM

Nowatorska metoda operacji kciuka w naszym szpitalu

Bytomski Wojewódzki Szpital Specjalistyczny nr 4 przy alei Legionów jest jedną z niewielu w kraju placówek stosujących endoprotezoplastykę stawu kciuka. Problem z nim może dotyczyć większości z nas, bo niemal każdy nadużywa kciuków podczas użytkowania np. smartfonów.

Proteza kciuka jest ratunkiem dla urzędników, informatyków, krawcowych czy użytkowników smartfonów. Godziny spędzone przy komputerze, z telefonem albo z igłą w ręku, mogą powodować ból i niesprawność dłoni – mówi Sławomir Kużuch, kierownik Oddziału Urazowo-Ortopedycznego Wojewódzkiego Szpitala Specjalistycznego nr 4 w Bytomiu. - Wprowadziliśmy nową metodę leczenia dającą szansę na powrót pacjenta do pełnej sprawności dzięki doktorowi Krzysztofowi Dudzie z naszego oddziału, który jest jej propagatorem.

Bytomscy medycy stosują nowatorską i skuteczną metodę

Zabieg wymaga wielkiej precyzji

Nowoczesna metoda leczenia stawu kciuka

Zdaniem bytomskich ortopedów endoprotezaplastyka stawu nadgarstkowego śródręcznego pierwszego (kciuka) jest metodą bardzo perspektywiczną, dającą duże możliwości poprawy funkcji ręki. Zmiany zwyrodnieniowe, które powstają w tym stawie, utrudniają precyzyjne wykonywanie czynności. Tymczasem staw nadgarstkowy śródręczny ma bardzo duży wpływ na sprawność manualną reki, bierze udział w każdym ruchu kciuka: zgięciu, wyproście, przywiedzeniu, odwiedzeniu oraz opozycji kciuka, który nadaje naszej ręce sprawności manualne. Na co dzień często nie zdajemy sobie sprawy, że kciuk bierze udział w wielu czynnościach wykonywanych ręką: otwarciu drzwi kluczem, posługiwaniu się sztućcami, czy igłą. Można powiedzieć, że jest to najważniejszy palec u ręki – mówi Sławomir Kożuch.

Dłoń nie działa jak należy

Kiedy dochodzi do dysfunkcji tego stawu, najczęściej na skutek zmian zwyrodnieniowych, posługiwanie dłonią staje się utrudnione. Zmiany zwyrodnieniowe to, najprościej mówiąc, zużycie stawu. Jego powierzchnie wycierają się, dochodzi do chondromalacj (rozmiękania lub pękania chrząstki stawowej), a następnie uszkodzenia chrząstki, powstają osteofity (narośla kostne), dochodzi do niestabilności stawu.

Pacjenci najpierw odczuwają nieduży ból podczas ruchu dłonią, który z czasem nasila się nawet w trakcie spoczynku. Często przedmioty wypadają z rąk z powodu gwałtownego bólu. W początkowej fazie można zastosować leczenie zachowawcze – fizykoterapię, podawanie leków, blokad. Kiedy ból jest nie do zniesienia, a przedmioty wypadają z dłoni, konieczna jest interwencja chirurgiczna.

Nowy sposób

Do tej pory wycinaliśmy kość czworoboczną, a w jej miejsce zwijaliśmy ścięgno i wkładaliśmy, tworząc poduszeczkę, która amortyzowała do pierwszej kości śródręcza. Niemniej, choć metoda ta uwalniała od bólu, staw nie był stabilny – tłumaczy dr Sławomir Kożuch. Pacjent nie uzyskiwał pełnej sprawności. Natomiast endoprotezosplastyka odtwarza funkcje oraz stabilność stawu śródręcznego.

Proteza jest podobna wizualnie do protezy stawu biodrowego, ale w skali mikro. Zamieszczenie jej wymaga precyzji. Zabieg trwa ok. godziny, po nim pacjent ma unieruchomioną rękę w ortezie przez ok. 6 tygodni. Aby wrócić do pełnej sprawności potrzebuje jeszcze kilkutygodniowej rehabilitacji. W Wojewódzkim Szpitalu specjalistycznym nr 4 w Bytomiu tą nową metodą zoperowano już 5 osób (u jednej umieszczono protezy w obu dłoniach). Najmłodszy pacjent miał 59, a najstarszy – 73 lata. Ból rąk ustąpił, pacjenci wrócili do pełnej sprawności. **GoHa**

eprasa.pl 43e04e4b20

BYTOM

Zaatakował gazem strażników miejskich

W SPORE TARAPATY WSKUTEK BEZMYŚLNEGO I AGRESYWNEGO ZACHOWANIA POPADŁ 60-LETNI MIESZKANIEC NASZEGO MIASTA. MOŻE ON TRAFIĆ ZA KRATY NAWET NA 10 LAT.

Mężczyzna swym nieodpowiednim zachowaniem wzbudził zainteresowanie patrolujących ulice bytomskich strażników miejskich. Ci podjęli interwencję i chcieli, by podał on swoje dane osobowe. Bytomianin zdecydowanie odmówił, nie chciał też mimo kilku jednoznacznych wezwań pokazać swoich dokumentów.

Strzał w mundur

Na tym jednak nie poprzestał, bo raz za razem zaczął wulgarnie obrażać funkcjonariuszy. W końcu wyciągnął gaz pieprzowy i strzelił w kierunku jednego z nich. Trafił w mundur.

Tego było już za wiele. Strażnicy wezwali policjantów, a ci błyskawicznie pojawili się na miejscu. Zatrzymali oni agresywnego 60-latka, a następnie przewieźli go do policyjnej celi. Prokurator zastosował względem mężczyzny środek zapobiegawczy w postaci dozoru. Mężczyzna za znieważenie funkcjonariuszy publicznych na służbie oraz za czynną napaść na nich odpowie teraz przed sądem. Grozi mu kara do 10 lat pozbawienia wolności.

Strażnik ma prawo

Przypomnijmy, że strażnik miejski podejmujący czynności służbowe ma prawo do legitymowania, a my musimy na wezwanie okazać mu dokument. Odmowa, podobnie jak unikanie podania danych personalnych stanowi wykroczenie, za które możemy otrzymać mandat w wysokości do 500 zł. Może się też skończyć wnioskiem o ukaranie do sądu. **TON**

Estakady w Chorzowie już nie będzie!

ESTAKADA W CHORZOWIE ZOSTANIE ROZEBRANA I NIE BĘDZIE ODBUDOWANA. TAK ZDECYDOWAŁY WŁADZE TEGO MIASTA.

Marcin Hałaś

FOT. ESTAKADA.CHORZOW.EU

Przypomnijmy, że estakada w Chorzowie została wyłączona z ruchu niespodziewanie, w trybie natychmiastowym, 2 czerwca tego roku. Decyzję podjęto po tym jak Prezydent Chorzowa otrzymał nową ekspertyzę techniczną dotyczącą stanu tej konstrukcji (notabene wyremontowanej 10 lat wcześniej). Decyzja ta spowodowała „komunikacyjny armagedon". Dziś już kierowcy nauczyli się żyć z objazdami, ale czas dotarcia z Bytomia do Katowic wydłużył się.

Od początku w Chorzowie mówiło się, że estakadę należy wyburzyć i nie odbudowywać, bo dzięki temu miasto to odzyska śródmieście jako przestrzeń wolną od przelotowego ruchu drogowego. Władze samorządowe Chorzowa poszły tym samym przeciw oczekiwaniom władz wojewódzkich, które nakazywały zabezpieczenie estakady.

Teraz Chorzów potwierdził swoją ostateczną decyzję. - Miasto Chorzów jest pewne w swoich decyzjach, przede wszystkim w decyzji o rozbiórce estakady - poinformowała Anna Piontek, p.o. dyrektora Wydziału Inwestycji i Rozwoju Urzędu Miejskiego w Chorzowie. - Ale też jesteśmy pewni co do decyzji, żeby nie odbudowywać estakady. Jedyne plany odbudowy dotyczą obiektu mostowego nad linią kolejową 131, który zapewni komunikację tramwajową pomiędzy Bytomiem a Katowicami.

Jak długo potrwają prace? - Jeżeli nie będzie licznych odwołań w postępowaniu przetargowym, to sama rozbiórka powinna potrwać rok, do tego dochodzą prace projektowe, co w sumie daje od 15 do 18 miesięcy na realizację tych planów - mówi Anna Piontek. - Optymistyczny termin rozpoczęcia rozbiórki to styczeń 2026. ■

REKLAMA

BYTOM

Marihuana w mieszkaniu

PÓŁ KILOGRAMA MARIHUANY MIAŁ W SWOIM MIESZKANIU 27-LATEK Z BYTOMIA. POLICJANCI ZABEZPIECZYLI NIELEGALNĄ SUBSTANCJE, A MĘŻCZYZNA ZOSTAŁ OBJĘTY DOZOREM.

Policjanci zajmujący się zwalczaniem przestępczości narkotykowej udali się do jednego z mieszkań w Bytomiu. Podejrzewali, że przebywający tam mężczyzna może posiadać narkotyki. Nie mylili się. – Na miejscu zauważyli wychodzącego z mieszkania 27-latka. Przeszukanie mieszkania oraz pomieszczenia znajdującego się na klatce schodowej potwierdziło przypuszczenia policjantów. Stróże prawa znaleźli szklany słoik, worek płócienny oraz kilkanaście sztuk zwitków folii aluminiowej z suszem roślinnym - opowiada mł. asp. Paulina Gnietko w KMP w Bytomiu.

Wstępne testy wykazały, że to marihuana o wadze prawie pół kilograma. Zabezpieczone przez policjantów środki odurzające trafiły do policyjnego depozytu, a zatrzymany 27-letni mieszkaniec Bytomia do policyjnego aresztu. Następnie policjanci doprowadzili zatrzymanego 27-latka do prokuratury, gdzie usłyszał zarzut posiadania znacznej ilości narkotyków. Mężczyzna decyzją prokuratora został objęty policyjnym dozorem. Grozi mu kara do 10 lat więzienia. **GoHa**

BYTOM

Napadła na Ukrainkę

Wyzywała i biła Ukrainkę oraz groziła jej śmiercią. Za to może spędzić w celi 3 lata.

Policjanci zostali wezwani na interwencję, podczas której 32-latka z Piekar Śląskich zaatakowała kobietę pochodzącą z Ukrainy. Nie dość, że wyzywała ją i szykanowała z powodu jej narodowości, to odważyła się nawet ją uderzyć.

Do zdarzenia doszło w Bytomiu, w miejscu pracy obu kobiet. 32-latka zaatakowała i znieważyła również interweniującego policjanta. Została zatrzymana i trafiła do policyjnej celi. Grozi jej kara do 3 lat pozbawienia wolności. Po przebadaniu okazało się, że agresywna 32-latka, była pod wpływem alkoholu.**GoHa**

eprasa.pl 43e04e4b20

Szon Patrole, czyli samozwańcze grupy obrońców moralności

BYTOM. WŚRÓD NASTOLATKÓW CORAZ BARDZIEJ POPULARNY JEST NOWY TREND. TO TZW. SZON PATROLE, CZYLI GRUPKI W ODBLASKOWYCH KAMIZELKACH SPRAWDZAJĄCE, CZY DZIEWCZYNY I MŁODE KOBIETY SĄ UBRANE W PRZYZWOITY SPOSÓB. JEŻELI NIE, ICH ZDJĘCIA TRAFIAJĄ DO SIECI WRAZ Z OBRAŹLIWYMI KOMENTARZAMI. BYTOMSKA POLICJA RÓWNIEŻ ZAANGAŻOWANA JEST W MONITOROWANIE SIECI, BY WYCHWYTYWAĆ NIEDOZWOLONE ZACHOWANIA.

Szon Patroli jak dotąd w Bytomiu nie zauważono

Małgorzata Himmel

Masz córkę w wieku szkolnym? Uważaj. Ona też może już jest ofiarą najnowszego trendu, który sprawia, że dziewczynki nie chcą chodzić do szkoły, wychodzić z domu i zamykają się w czterech ścianach domu. Chodzi o okrutną modę wśród nastolatków, którzy na cel wzięli sobie teraz ubiór rówieśnic.

Kupują jaskrawe kamizelki z napisem Szon Patrol, filmują nastolatki, a ich wizerunki publikują w mediach społecznościowych, Moda zaczęła się przed wakacjami jako niewinna zabawa. Wówczas uczestniczyły w niej osoby poniżej 13 roku życia. Pod koniec sierpnia wyświetlenia filmików miały już masowe zasięgi. Do patroli dołączyli chłopcy na progu dorosłości. Szon Patrole stały się narzędziem do hejtu i dyskryminacji nastolatek. Część z nich jest pod opieką psychologów.

Strażnicy moralności

Skala zjawiska nasila się i w większości miast policja zaobserwowała już ten trend. Nad tym, co dzieje się w sieci zapanować się już niemal nie da, więc filmików i obraźliwych komentarzy przybywa z dnia na dzień. Kilka dni temu zasięg profilu Szon Patrolu wynosił aż 15 milionów. To oznacza, że taka liczba osób mogła zobaczyć dziewczynkę na filmiku, która według nowych piewców moralności była ubrana jak k....szon. Bo to właśnie od końcówki tego słowa pochodzi nazwa patroli. Część dzieciaków swoje filmiki kręci na głównych ulicach miast, inni w galeriach handlowych. Potem wrzucają je do sieci. Kto trafi na taki profil, obrzucany jest błotem.

Jak w Iranie i Arabii Saudyjskiej

Trend, który cieszy się taką popularnością w Polsce zaczyna przypominać zachowania, które są typowe dla krajów arabskich I to tylko tych, gdzie islam występuje w bardzo restrykcyjnej formie. Tam kobiety muszą być całkowicie zakryte i są zależne od mężczyzn. Jednak nawet w krajach arabskich występuję zmiana nastawienia. W Tunezji kobiety nie tylko nie mają obowiązku zakładać chust na twarze (przeciwnie, rząd wręcz zaleca, by tego nie robiły), mają prawo do rozwodów i samodzielnego decydowania o sobie. Co dzieje się zatem w Polsce?

Zemsta na dziewczynach?

– Wydaje mi się, że ten trend to zabawa internetowa, która wymknęła się spod kontroli. Rodzice myślą, że dzieci siedzą bezpiecznie na kanapie, a tak naprawdę ich życie toczy się w internecie - mówi socjolog, prof. UŚ dr. hab. Rafał Cekiera z Uniwersytetu Śląskiego w Katowicach. - Tam są największe emocje i cały świat nastolatków. Pamiętajmy, że to chłopcy w tym wieku zaczynają się interesować sprawami seksu, często sięgają po filmy pornograficzne, które są mimo zakazów łatwo dostępne w sieci. Potem zaczynają fantazjować o dziewczynach i wydaje im się, że każda koleżanka, która odsłania więcej ciała robi to, by zachęcać chłopaków do takich działań. Jeżeli ich zaloty są odtrącone, robią wszystko, by upokorzyć dziewczynę. To karygodne i po prostu jest kolejnym narzędziem do znęcania się nad inną osobą. Uważam, że osoby, które zostały zaatakowane przez Szon Patrol, który przecież nie ma żadnej władzy nad nimi, powinny zgłaszać się na policję. Takie zachowania należy najszybciej ukrócić zanim dojdzie do tragedii. Nie każdy nastolatek ma na tyle silną psychikę, aby wytrzymać internetowy hejt.

Policja sprawdza profile internetowe

- Policjanci z Bytomia monitorują internet, profile w mediach społecznościowych, rozpytują o działalność Szon Patroli. Do tej pory nie mamy sygnałów od ofiar tych zachowań, więc jeszcze nie toczy się żadne oficjalne śledztwo. Ale pilnie obserwujemy, co się dzieje, bo to bardzo niebezpiecznie zjawisko- dodaje mł. asp. Paulina Gnietko z KMP w Bytomiu.

Sprawdziliśmy, jak jest w bytomskich galeriach handlowych. – Na terenie naszego obiektu nie miały miejsca wizyty „patroli". Temat omawiałam w ubiegłym tygodniu z funkcjonariuszem policji, w rejonie której znajduje się CH Plejada – mówi Joanna Dudzińska, centre manager.

Akcja Szon Patrol

Akcja Szon Patrol polega na wyszukiwaniu i piętnowaniu osób, które wedle jej inicjatorów ubierają się lub zachowują w sposób odbiegający od oczekiwań i norm. Nazwa szon pochodzi od wulgarnego kur..... szon. Najczęściej dotyczy to dziewcząt i młodych kobiet, które stają się obiektem kpin, wyśmiewania i hejtu. Specjaliści ostrzegają, że takie treści mogą prowadzić do poważnych problemów emocjonalnych. Publiczne ośmieszanie i fala hejtu wywołują lęk, presję i poczucie zagrożenia. Młodzi ludzie boją się, że sami trafią „na patrol", co pogłębia atmosferę strachu w szkołach. Psychologowie przypominają, że skutki mogą być dramatyczne – od spadku poczucia własnej wartości, przez depresję, aż po próby samobójcze. Upokorzenie i hejt - ofiary takich profili często muszą mierzyć się z falą wyśmiewania, a ich prywatne życie staje się treścią dla anonimowej publiczności. Presja i lęk - uczniowie boją się, że sami trafią na „patrol", przez co narasta atmosfera strachu i wzajemnej nieufności. Skutki psychiczne - wyśmiewanie w sieci może prowadzić do poważnych problemów emocjonalnych, depresji, a nawet prób samobójczych. Konsekwencje prawne - publikowanie zdjęć bez zgody, nękanie czy zniesławianie mogą skutkować odpowiedzialnością karną i cywilną.
Jeżeli jesteś ofiarą przemocy m.in. w Internecie, koniecznie zgłoś to na policję.

Pieniądze nie śmierdzą

Choć trend jest niebezpieczny, to na Na Szon Patrolach niektórzy już starają się zrobić interes. W sieci można bez problemu zamówić kamizelkę z wydrukowanym napisem. Koszt: 12 zł. Tymczasem koszty psychiczne ofiar tych patroli nie są możliwe do wyceny. Trauma po spotkaniu z chłopakami w kamizelkach i późniejszych komentarzach w internecie może już na zawsze złamać tym dziewczynkom życie. ■

Według was

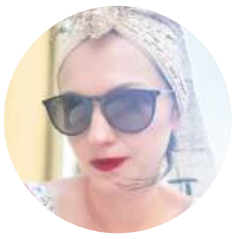

Justyna Kijowska

Nie jestem już nastolatką, ale pamiętam, jak okropnym doświadczeniem dla młodej dziewczyny są wszelkiego rodzaju słowa krytyki, które płyną ze strony innych osób. W takim wieku, kiedy człowiek jest wręcz nadwrażliwy, zwłaszcza na punkcie swojego wyglądu, niestety może to doprowadzić do tragedii.

Natalia Bończyk

To coś potwornego, nie rozumiem, dokąd to wszystko zmierza. Mam skojarzenia ze skrajnymi ruchami prawicowymi. Sto lat temu w Niemczech też ludziom się wydawało, że są lepsi od innych i mogą robić nawet najgorsze rzeczy, bo im wolno, a państwo to wspierało. Teraz mam wrażenie, że nasze społeczeństwo też się radykalizuje, a Szon Patrole są tego przykładem.

Tadeusz Kot

Nigdy nie widziałem niczego złego w tym, by ładna dziewczyna miała krótką sukienkę. Miło popatrzeć na zgrabne nogi. Osoby, które uważają, że jest w tym coś złego moim zdaniem powinny zastanowić się raczej nad sobą. Tak świata nie zmienią.

Katarzyna Chrobok

Jestem bardzo zdenerwowana, kiedy tylko pomyślę o tym, że ktoś miałby czelność komuś mówić, jak ma się ubierać. To się nie mieści w głowie! A może kobiety zaczną chodzić za mężczyznami i sprawdzać, jak oni się prowadzą? Czy to o to chodzi? Gdzie wolność, z której tak byliśmy kiedyś dumni?

eprasa.pl 43e04e4b20

Tomasz Nowak

redaktor naczelny

Ja chcę do Rady!

Prezes Czarnych Bytom, Małgorzata Wiśniewska-Wilk zaapelowała do prezydenta Mariusza Wołosza, by ten powołał do życia Radę Kobiet. Z automatu też zgłosiła do niej swój akces i chyba jedynie przez całkowicie niepotrzebną skromność, z której przecież słynie nie zażądała, żeby od razu ustanowić ją szefową tejże Rady. Ale przecież to się samo przez się rozumie i już tam prezydent będzie wiedział, co robić.

Gdyby jednak nie wiedział, pani prezes serwuje mu zestaw argumentów „za", które są niepodważalne. Zacytujmy żeby nie pominąć niczego z tej okazałej i jakże merytorycznej listy: „Dlaczego ja? Bo nie tylko walczę o kobiety, ale też swoim życiem pokazuję, że można prowadzić z sukcesem duże projekty i jednocześnie łączyć ludzi. Moje posty mają miliony wejść miesięcznie i realny wpływ na tysiące kobiet, jestem prezeską największego klubu sportowego w Bytomiu, prowadzę dużą firmę budowlaną, udowadniam, że siła kobiety to odwaga, szczerość i konsekwencja, bardzo szanuję mężczyzn."

Czytając to doszedłem do wniosku, że skoro tak, to prezydent powinien powołać także Radę Mężczyzn. Ja też od razu zgłaszam swoją kandydaturę i nie będąc tak skromny od razu domagam się stanowiska szefa. Dlaczego ja? Bo nie tylko walczę o mężczyzn, ale też swoim życiem pokazuję, że można kierować z sukcesem dużymi projektami i jednocześnie łączyć ludzi. Moje posty może i nie mają milionów wejść miesięcznie (zwłaszcza, że na prywatnym koncie takowych nie zamieszczam), ale mogłyby mieć, gdybym też umieszczał tam takie cuda, jak pani prezes. Coś czuję, że miałbym wtedy realny wpływ na tysiące mężczyzn, a już zwłaszcza kobiet. Ileż to razy słyszałem od nich prośby, żebym wrzucił parę fotek w niepowtarzalnej stylizacji samozwańczej członkini Rady Kobiet. Jestem też naczelnym największej w Bytomiu gazety i choć nie prowadzę firmy budowlanej, to udowadniam, że siła mężczyzn to odwaga, szczerość i konsekwencja, a do tego bardzo szanuję kobiety.

No dobra, jeszcze ktoś pomyśli, że mi odbiło, więc teraz na poważnie. Rada Kobiet nie jest nam do niczego potrzebna. Tak samo, jak Rada Mężczyzn, Rada Dzieci, Rada Leworęcznych, czy Rada Zielonookich. Powoływanie tego typu kuriozalnych ciał, to absurdalne mnożenie bytów, które i tak będą fasadowe, nic konkretnego nie wymyślą, a tym bardziej nie zrobią. Na szczęście zresztą, bo od tego mamy już jedną Radę - Radę Miejską mającą w składzie i kobiety, i mężczyzn. Ona w zupełności wystarczy do załatwiania wszelkich spraw, nie bawmy się zatem w kolejne pseudorady od niczego i do niczego. Nawet jeśli takowe są w innych miastach. Bo co niby z tego?

A kobietom chcącym działać i robić coś dobrego i ciekawego w gronie kobiet polecam Ligę Kobiet Nieobojętnych. Nie epatują męcząco wszystkich sobą, nie przechwalają się, nie domagają stanowisk, tylko po prostu konsekwentnie robią swoje.

Katarzyna Michalska

kierownik Pałacu w Miechowicach,
filii Bytomskiego Centrum Kultury

Zarządzanie wyobraźnią

Po czterech latach pełnoetatowej pracy w kulturze - nazywam tę pracę „zarządzaniem wyobraźnią". Setki godzin tworzenia koncepcji, a potem urealniania wydarzeń, które mają dać wam radość, przyjemny czas, poczucie, że jest obok coś, co pozwala zapominać o codzienności i rutynie. Same wydarzenia, to już tylko wisienki na torcie. Stoją za nimi dziesiątki godzin przy komputerze, szukania, pisania maili, rozmów telefonicznych. Kontakty z osobami, które, w naszym odczuciu, przyniosą wam to, co piękne, cenne, wartościowe i dobre. Organizowanie funduszy, zdobywanie finansowych partnerów, liczenie krzeseł, stołów, namiotów, papieru w toaletach, kabli i zaklinanie pogody. Logistyka ułożenia stanowisk w plenerze i budynku. Logistyka waszego dobrostanu orientacji w terenie.

Oczywiście błędy, pomyłki i wnioski na kolejny raz. A w trakcie... uczę się ciągle skupiać uwagę na waszych uśmiechniętych twarzach, na dobrych słowach, na podziękowaniach za dobry czas. To mnie buduje, motywuje i pozwala nie myśleć o bólu mięśni. Bo druga strona wydarzenia, to kilometry wybiegane wokół pałacu, to setki udźwigniętych kilogramów stołów, krzeseł, namiotów i innych przedmiotów.

Kończymy długo po tym, kiedy opuścicie miejsce. Zbieramy sprzęty i zabieramy ze sobą poczucie, że dajemy wam po prostu przyjemność. Testem czy zrobiliśmy to dobrze, jest wasz powrót. Czy to wdzięczna praca? Czasem ogromnie, bo jedno miłe zdanie, komentarz pod relacją w mediach społecznościowych, potrafią dmuchnąć w moje skrzydła z ogromną mocą. Czasem bywa przykro, gdy cały sens trudu i zaangażowania rozpada się o niezadowolenie, bo na bilet trzeba poczekać, albo wiadomość sama nie zapukała do drzwi... Ostatecznie jednak - uśmiechów, zadowolenia i radości jest dużo więcej, a to daje poczucie sensu.

Wiesław Ciecieręga

bard

Pomysł na siebie

W sierpniu miałem okazję uczestniczyć w niezwykłym przedsięwzięciu jakim był organizowany po raz pierwszy Van Gogh Festival. Wydarzenie odbyło się w niewielkiej wsi Brzózki w województwie kujawsko-pomorskim. W tym miejscu muszę powiedzieć, że w imprezie uczestniczyła mocna reprezentacja Bytomia, chociaż to przecież prawie drugi koniec Polski. Dodam jeszcze, że Brzózki to miejscowość, w której mieszka niewiele ponad sto osób, a zasłynęła dzięki znajdującym się tam muralom, które powstały w oparciu o malarstwo Vincenta van Gogha.

I kiedy przeczytałem, że Brzózki, jako miejsce, które zachwyca, zaskakuje i inspiruje do podróży, zyskały nominację w plebiscycie National Geogrphic Traveler „Cuda Polski 2025", przyszła do mnie pewna refleksja. Otóż pomyślałem jak ważny w naszym życiu jest pomysł na siebie. Bo to przecież mieszkańcy tej niewielkiej wsi mieli niecodzienny pomysł na miejsce, które stało się swego rodzaju galerią pod gołym niebem, dostępną dla widza praktycznie o każdej porze dnia i nocy. Stworzona przez nich artystyczna przestrzeń wkrótce została uzupełniona rzeźbami i kapliczkami, a następnie, przez wspomniany wcześniej, Van Gogh Festival, który pomimo tropikalnych upałów, ściągnął tłum zaciekawionych widzów oraz artystów z wielu dziedzin sztuki.

Później pomyślałem, że w Polsce jest kilkadziesiąt tysięcy miast i wsi pośród których są te obecne w naszej świadomości, bo są tam na przykład niezwykłe zabytki, pomniki przyrody, bo znajdują się w atrakcyjnie turystycznej lokalizacji, bo są to wspaniałe metropolie z wielowiekową historią. Ile jest takich miejsc – nie wiem, ale wiem na pewno, że wiele tysięcy miejscowości pozostaje anonimowych. I pewnie taki los spotkałby niewielką wieś, o której mowa w tym felietonie, gdyby nie pomysł na siebie jej mieszkańców. Im nic nie przyniesiono – nie ma tam zabytków czy pomników przyrody – atrakcyjność tego miejsca została stworzona przez ludzi jak najbardziej „współczesnych".

Tym, których zainteresowała moja opowieść, polecam zjechać kiedyś z utartych szlaków i zajrzeć do Brzózek, a tych którzy wciąż nie mają pomysłu na siebie, zachęcam do szukania inspiracji – może właśnie w leżącej w uroczej Dolinie Noteci niewielkiej wsi.

dr Łukasz Zimnoch

prezes Stowarzyszenia WRAZIDLOK

Szczury uczą wiary

Piszę o duchowości. W przypadku piekarskiego katolika sprawa jest prosta - początkiem poszukiwań jest nauczanie Kościoła. Publikacja aforyzmu, czy recenzji wzbudza nieraz kontrowersje i komentarze. Jeden rozbawił mnie swoją niespójnością logiczną. Oto on: „Wiara czyni czuba". Autor został wyproszony z mojego wirtualnego salonu, nie narażałbym go przecież na kontakt z wariatem. Warto przyjrzeć się jednak tym słowom bliżej. Mówią one: wierzący jest wariatem, czubkiem po prostu. Powinno się go odizolować, posłać do czubków. Ale autor tego dictum sam musi się uważać za arbitra rozumu: bez żadnego dowodu wyciąga skrajne i emocjonalne wnioski. Wniosek bez dowodu, to skrajny przykład wiary.

Czytam pozostałe komentarze: zajadłe, zacietrzewione, nie odnoszące się do moich słów. Dopuszczam do siebie, że w moich intelektualnych i duchowych peregrynacjach coś przeoczyłem, że moja wiara, i mój rozum nie żyją ze sobą w harmonii i każde z osobna przeoczyło dowody na istnienie, bądź nieistnienie Boga. Dyskusja pod postem nie wnosi nic. Ci wyniośle racjonalni nie potrafią zniżyć się do poziomu piekarskiego prostaczka i wysłać moją wiarę na skup makulatury. Patrząc na bogactwo i głębię dowodów na istnienie Boga z głębokiego Średniowiecza widzę duchy potężne, które potrafiły przenikliwy wzrok utrzymać patrząc w oczy Jej Jasności Prawdzie. Św. Andzelm tak prosto dowodził istnienia Boga - wzdycham bezgłośnie. Moi adwersarze nie osiągają jego poziomu.

Jestem dzieckiem uniwersytetu. Sam więc idę nocną ulicą i przetrząsam moje serce i rozum szukając dowodu na istnienie Boga. Pomaga mi szczur. Dumnie maszeruje po bruku, by zniknąć w chodnikowym załomie. Zwierzę laboratoriów, ofiara ludzkiej ciekawości, pole do eksperymentowania bez etycznych zahamowań. Szukam więc eksperymentu ze szczurami, który dotykałby sfery wiary. W 1957 roku Curt Richter wrzucał szczury do słoja z wodą. Tonęły po kwadransie. W drugiej fazie eksperymentu naukowiec sprawdził, jak zareagują, kiedy zostaną wyjęte i osuszone, by ponownie trafić do wody. Kiedy zaczną tonąć? Zgaduję, że po pięciu minutach. To przecież racjonalny wniosek płynący z pierwszego etapu. Ale profesor Richter zanotował, że szczury utrzymywały się na powierzchni znacznie dłużej: pływały do 80 godzin. Jak bardzo wiara w ocalenie wzmogła siły skupione na przeżyciu? - tonę w zdumieniu.

Niezwykły eksperyment, choć trzeba pamiętać, że ludzie to nie szczury. Hiob, Odyseusz, Paweł z Tarsu, mogli oślepnąć od przeciwności, które wiały im w oczy, ale przetrwali i dotarli do wyznaczonego celu dużo bardziej nieosiągalnego, niż przetrwanie w słoju. Czas wyciągnąć ryzykowny wniosek: jeśli wiara tak wzmaga siły witalne, jak wykazał eksperyment Richtera, szaleństwem byłoby nie wierzyć! Czy mój dowód przekonuje tych, co do tej pory kuśtykali tylko na jednej nodze rozumu?

eprasa.pl 43e04e4b20

Seniorzy zamieszkają w dawnej centrali

ROZBARK. SKARPA BYTOM NIE ZATRZYMUJE SIĘ NA DRODZE DO GRUNTOWNEGO PRZEOBRAŻENIA TERENÓW PO DAWNEJ KOPALNI ROZBARK. TYM RAZEM POZYSKAŁA PRZESZŁO 13,6 MILIONA ZŁOTYCH NA MODERNIZACJĘ BUDYNKU DAWNEJ DYREKCJI ZAKŁADU PRZY ULICY TUWIMA.

BYTOM.PL

Budynek starej kopalnianej dyrekcji zyska nowe funkcje

Tomasz Nowak

Pieniądze pochodzą z Unii Europejskiej oraz z budżetu państwa. - W styczniu 2025 roku podpisaliśmy z gminą Bytom umowę dzierżawy na budynek dawnej dyrekcji i centrali telefonicznej dawnej KWK Rozbark, a teraz pozyskaliśmy ponad 13,6 mln zł na remont i adaptację jednego z nich – mówi Dobromir Bujak, prezes KS Skarpa Bytom.

Lepsza wersja

Dodaje poza tym: – W budynku dawnej dyrekcji planujemy m.in. utworzyć Izbę Tradycji, Izbę Przyszłości i Mieszkanie Rozbarskie w rozbudowanej formie. Docelowo w przyszłości w budynku centrali telefonicznej powstaną mieszkania dla osób starszych.

Przypomnijmy, że Mieszkanie Rozbarskie, któremu patronuje Piotr Mankiewicz już na terenie dawnej kopalni działa i zostało oddane do użytku podczas niedawnego Święta Rozbarku. W przyszłości doczekamy się jego nowszej, bogatszej i mogącej w odpowiednich warunkach przechować znacznie więcej pamiątek przeszłości wersji.

Łączą przeszłość z teraźniejszością

Prace remontowe zgodnie z przyjętym harmonogramem potrwają do roku 2027. To czas potrzebny nie tylko na zagospodarowanie gmachów i przystosowanie ich do potrzeb osób niepełnosprawnych, ale też uporządkowanie terenów przyległych.

Skarpa zawsze stawia mocno także na ten element swych licznych przedsięwzięć, co można zobaczyć odwiedzając to piękne, świetnie łączące przeszłość z teraźniejszością miejsce. Przypomnijmy, że budynki, które Skarpa przejęła od miasta w styczniu wcześniej miastu oddała Spółka Restrukturyzacji Kopalń. ■

Tak to powinno wyglądać

- Rewitalizacja budynków po dawnej KWK „Rozbark" jest doskonałym przykładem, jak powinno wyglądać zagospodarowanie pokopalnianych obiektów – mówi prezydent Bytomia **Mariusz Wołosz.** - Cieszę się, że kolejne środki z funduszy europejskich i budżetu państwa pozyskała Skarpa Bytom tym razem na remont zabytkowego budynku dawnej dyrekcji.

ROJCA

Auto, rower i dwa mandaty

Nietypowe zdarzenie odnotowano w miniony poniedziałek w Radzionkowie. Doszło tam do zderzenia auta i roweru. Prowadzący pojazdy nie ucierpieli, ale za to dostali mandaty.

Ulicą Nałkowskiej w Rojcy jechał siedzący za kierownicą renaulta, mający 56 lat mieszkaniec naszego miasta. W pewnym momencie nieprawidłowo skręcił on w lewo i zderzył się z rowerem poruszającym się po chodniku, jak się okazało też nieprawidłowo. Jednośladem jechał 31-latek, także bytomianin.

Uczestnicy wypadku byli trzeźwi i wyszli z niego bez szwanku jeśli chodzi o spray medyczne. Nie obyło się jednak bez innych konsekwencji. Kierowca renaulta został bowiem przez policję ukarany mandatem w wysokości 1020 zł, natomiast rowerzysta za jazdę po chodniku zapłacił 50 zł. **IZO**

JESIEŃ Z NAMI ... wybrane propozycje | szczegóły: www.teatrrozbark.pl

Przestrzenie TANIEC Sztuki

PREMIERY KAMERALNE:

27 września | 19.00 | *TWARZ / THE FACE* | chor. E. Ciszewska

8 listopada | 19.00 | *Bez Śladu* | chor. M. Czorny, konc. A. Respondek

REZYDENCJA:

28 września | 18.00 | *Tańcz tak, jakby nikt nie patrzył* | W. Grabałowski, Teatr INTEGRA i studenci AST WTT

SPEKTAKLE:

15 października | 10.00 oraz 12.00 | *Ballady i Romanse* | Teatr Dzieci Zagłębia im. Jana Dormana | reż. J. J. Połoński i M. Wiśniewska

16 - 17 października | 19.00 | *Glory Game* | Teatr Komuna Warszawa | chor. D. Więcek

24 - 25 października | 19.00 | *24/7 Nowych Grzechów* | Polski Teatr Tańca | chor. i reż. Y. Waki

22 - 23 listopada | 19.00 | *To bitch or not to bitch* | chor. i reż. Hertz Haus

ciało industrialne

Operator: BYTOM teatr rozbark

Finansowanie: Ministerstwo Kultury i Dziedzictwa Narodowego

Narodowy Instytut Muzyki i Tańca

Zadanie finansowane ze środków Ministerstwa Kultury i Dziedzictwa Narodowego w ramach Programu Przestrzenie Sztuki Taniec, realizowanego przez Narodowy Instytut Muzyki i Tańca.

Przestrzenie TANIEC Sztuki

Patronat medialny: DZIENNIK ZACHODNI ŻYCIE BYTOMSKIE melo.

Partnerzy: TEATR WYTWÓRNIA BECEK MUZYCZNA BYTOM #madeinbytom PLEJADA

grafika: Kinga Bożkiewicz

REKLAMA

eprasa.pl 43e04e4b20

16. PKO Bytomski Półmaraton już 20 września

BYTOM. JUŻ 20 WRZEŚNIA BYTOM STANIE SIĘ ARENĄ SPORTOWYCH EMOCJI, KTÓRE PO RAZ PIERWSZY ROZEGRAJĄ SIĘ NA ZUPEŁNIE NOWEJ TRASIE – JEDNEJ, PEŁNEJ PĘTLI PÓŁMARATONU! PKO BYTOMSKI PÓŁMARATON 2025 TO NIE TYLKO PRESTIŻOWE ZAWODY W RAMACH KORONY PÓŁMARATONÓW ŚLĄSKICH, ALE RÓWNIEŻ ŚWIĘTO AKTYWNOŚCI FIZYCZNEJ, KTÓRE PRZYCIĄGA BIEGACZY Z CAŁEGO REGIONU – ZARÓWNO PROFESJONALISTÓW, JAK I AMATORÓW. TEGOROCZNA EDYCJA TO TAKŻE SZANSA NA ZDOBYCIE CENNYCH NAGRÓD, W TYM LOSOWANEJ TOYOTY AYGO X, I WSPÓLNE SPORTOWE EMOCJE W WYJĄTKOWEJ ATMOSFERZE.

Już 20 września Bytom stanie się areną sportowych emocji, które po raz pierwszy rozegrają się na zupełnie nowej trasie – jednej, pełnej pętli półmaratonu! PKO Bytomski Półmaraton 2025 to nie tylko prestiżowe zawody w ramach Korony Półmaratonów Śląskich, ale również święto aktywności fizycznej, które przyciąga biegaczy z całego regionu – zarówno profesjonalistów, jak i amatorów. Tegoroczna edycja to także szansa na zdobycie cennych nagród, w tym losowanej Toyoty Aygo X, i wspólne sportowe emocje w wyjątkowej atmosferze.

Już 20 września Bytom po raz kolejny stanie się stolicą biegaczy! Tegoroczna edycja PKO Bytomskiego Półmaratonu zapowiada się wyjątkowo – nie tylko ze względu na rekordową frekwencję i prestiżowe partnerstwo Banku PKO, ale także ze względu na całkowicie nową trasę, którą po raz pierwszy zawodnicy pokonają na jednej pętli. Start i meta biegu usytuowane będą przy centrum handlowym G City Plejada, które po raz kolejny gości sportowców z całego regionu.

Nowa odsłona znanej imprezy

PKO Bytomski Półmaraton to wydarzenie na sportowej mapie Śląska, które z roku na rok przyciąga coraz większą liczbę uczestników. Impreza została włączona do cyklu Korona Półmaratonów Śląskich, organizowanego przez Bank PKO. To oznacza jeszcze szerszy zasięg wydarzenia – a dla uczestników szansa na zdobycie sportowego wyróżnienia i niezapomnianych wrażeń.

Tegoroczna trasa to jedna z największych nowości – dystans półmaratonu (21,097 km) zostanie rozegrany po raz pierwszy na jednej pętli, co znacząco podnosi komfort biegu i atrakcyjność samego wydarzenia. Dzięki temu uczestnicy będą mogli jeszcze lepiej skoncentrować się na rywalizacji i cieszyć się zmienną, ciekawą scenerią Bytomia.

Cztery dystanse – każdy znajdzie coś dla siebie

PKO Bytomski Półmaraton 2025 oferuje aż cztery różne dystanse, co czyni wydarzenie dostępnym zarówno dla doświadczonych biegaczy, jak i dla tych, którzy dopiero rozpoczynają swoją przygodę z bieganiem:

- 21,097 km – półmaraton (1 pętla – NOWOŚĆ!)
- 10 km – (2 pętle)
- 5 km
- 5 km nordic walking

Niezależnie od poziomu zaawansowania, każdy uczestnik ma szansę przeżyć wyjątkowy dzień i zmierzyć się z własnymi granicami.

Biuro zawodów i zapisy

Biuro Obsługi Zawodów znajdzie się w centrum G City Plejada. Pakiety startowe będzie można odbierać:

- 18–19 września (czwartek–piątek) w godzinach 16:00–20:00
- 20 września (sobota) w godzinach 6:30–8:30

Zapisy już trwają – formularz rejestracyjny dostępny jest na stronie: https://www.zmierzymyczas.pl/2177/16-pko-bytomski-polmaraton.html

Biegaj i wygrywaj – nagrody i losowanie Toyoty Aygo X!

Na zwycięzców w klasyfikacjach czekają atrakcyjne nagrody sportowe, a wśród uczestników (z wyjątkiem biegu na 5 km) zostanie wylosowana nagroda główna – Toyota Aygo X! To dodatkowy powód, by stanąć na starcie i dać z siebie wszystko – nie tylko dla medalu, ale i dla emocji, które zostają na długo.

Wspólna organizacja, wspólny sukces

Organizatorami wydarzenia są: OSiR w Bytomiu, MKS MOSM Bytom, Miasto Bytom i MZDiM Bytom, przy współpracy z partnerami: Bankiem PKO (partner tytularny), G City Plejada oraz Castoramą.

PKO Bytomski Półmaraton 2025 to nie tylko wyścig – to święto aktywności, społeczności i pozytywnej energii. W tym roku, dzięki nowej trasie, wydarzenie zyskuje zupełnie nowy wymiar. Nie może Cię zabraknąć! ■

Więcej szczegółów na temat aktualnej oferty centrum na stronie https://plejada.gcity.pl/ oraz na profilu FB https://www.facebook.com/CHPlejada.

eprasa.pl 43e04e4b20

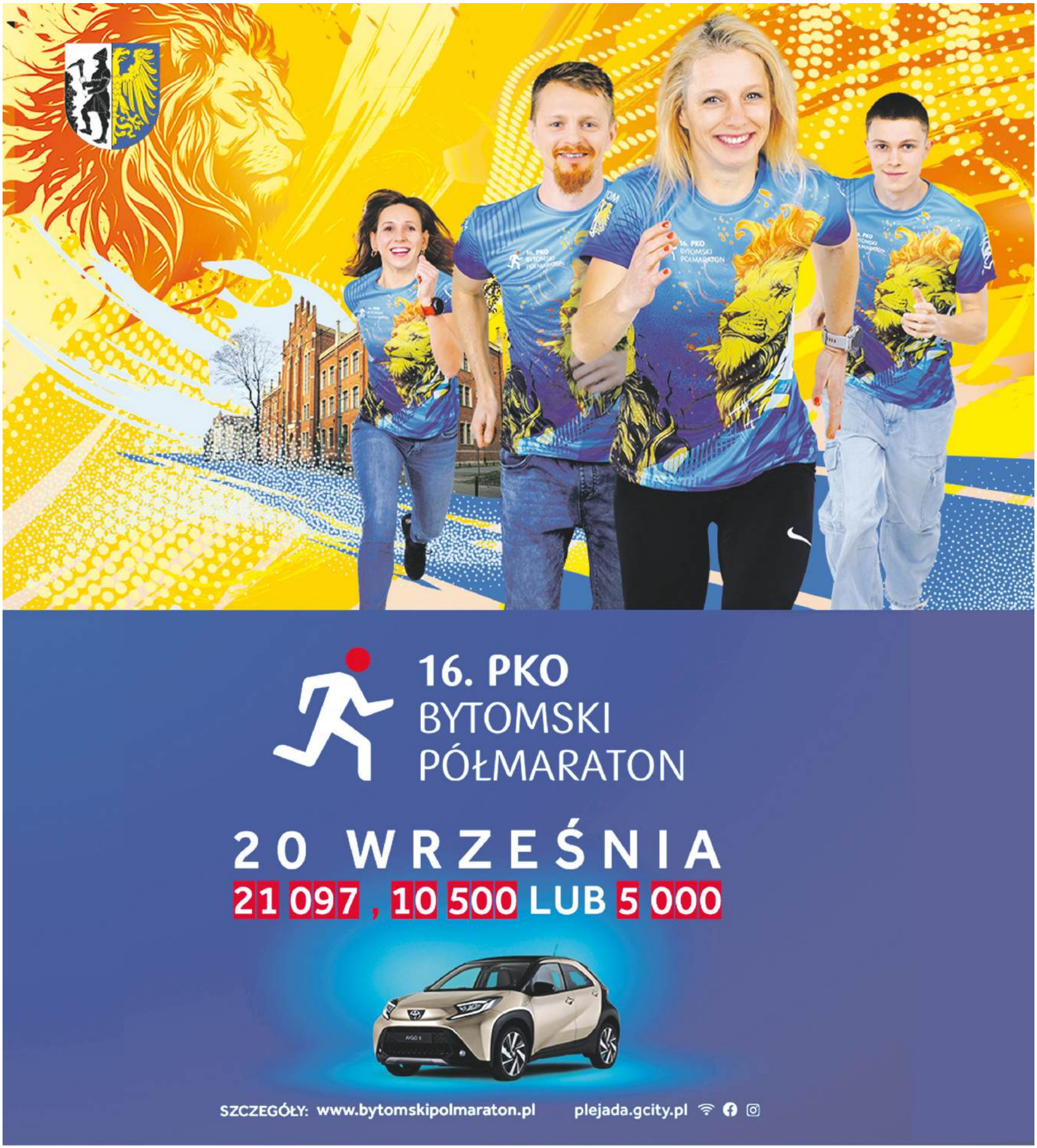

eprasa.pl 43e04e4b20

Tajemnice grobów znalezionych pod starym kościołem

ŚRÓDMIEŚCIE. NIEZWYKLE OWOCNE JAK DOTĄD OKAZAŁY SIĘ PRACE ARCHEOLOGICZNE TOWARZYSZĄCE REMONTOWI KOŚCIOŁA POD WEZWANIEM ŚWIĘTEGO WOJCIECHA PRZY PLACU KLASZTORNYM. BADACZE NATRAFILI CHOCIAŻBY NA 16 GROBÓW, W KTÓRYCH CIAŁA UMIESZCZANO W TRUMNACH ORAZ W CAŁUNACH.

Tomasz Nowak

Pod posadzką budynku archeolodzy dotarli do głębokości 2,4 metra, ale już na poziomie 1,8 m znajdowały się pierwsze groby. Szacując liczbę znalezionych kości postawiono wniosek, że udało się odnaleźć szczątki pochowanych w rejonie świątyni dorosłych i dzieci. Największe emocje wzbudził grób kobiety, którą złożono do grobu razem z dwójką dzieci i najprawdopodobniej jeszcze jednym w okresie płodowym.

Stopy oparte o próg

Uznano, że groby mają charakter nowożytny, a złożono w nich wyznawców protestantyzmu, ponieważ nie natrafiono na dewocjonalia. Ale to nie znaczy, że nie było żadnych przedmiotów. Wśród drobiazgów towarzyszących zmarłym odkryto m.in. metalową szpilkę oraz naparstek, a więc często wkładany do trumien kobiet symbol ich pracowitości. Prócz tego były liczne elementy wykonane z brązu oraz miedzi. To najpewniej części zniszczonych przez upływ czasu trumien.

BYTOM.PL

W czasie prac odkopano między innymi grób kobiety

Badania pokazały poza tym, iż pochówki były bardzo gęsto rozmieszczane - jeden na drugim, w systemie „piętrowym". Stopy niektórych zmarłych opierały się o mur kościoła lub próg świątyni. Najpewniej chodziło o jak najpełniejsze wykorzystanie niedużej przestrzeni cmentarnej.

Pisaliśmy już o innym niezwykle ciekawym znalezisku. To delikatny druciany wianek, a więc tzw. „korona śmierci" (Totenkrone). Tę ozdobę wkładano dawniej do grobów dzieci, gdyż stanowiła symbol niewinności. Wykonywano ją z cienkich skręcanych drucików w formie sprężynek, koralików, a czasem także z roślin czy sztucznych kwiatów. Bytomska korona śmierci zostanie teraz poddana dalszym badaniom palinologicznym (zajmującym się pyłkami roślinnymi) pozwalającym na jej szczegółowe odtworzenie.

Szacunek dla zmarłych

Zwyczaj polegający na przystrajaniu trumien oraz samych ciał wywodzi się z czasów pogańskich. W wieku XVI odrodził się i znowu był podtrzymywany. W okresie wiosenno-letnim dominowały żywe kwiaty, natomiast jesienią i zimą sztuczne: papierowe, jedwabne, wełniane lub lniane). Chodziło o to, by wyrazić szacunek dla tych, co odeszli.

Część znalezisk datuje się wstępnie na okres nowożytny. Póki co, nie ma jednak naukowych przesłanek, by wiązać te konkretne pochówki z wykopu przed świątynią z bytomskimi Piastami. Tym samym nurtująca wielu historyków tajemnica miejsca ich spoczynku nadal pozostaje nierozwiązana.

Będą dalej badać

Dalsze analizy znalezisk przeprowadzą Dział Archeologii Muzeum Górnośląskiego, Politechnika Śląska, Uniwersytet Śląski Wydział Nauk o Ziemi i Instytut Historii oraz Instytut Antropologii Uniwersytetu Mikołaja Kopernika w Toruniu. To właśnie one mają przynieść ostateczne odpowiedzi na pytania o czas i charakter tych pochówków. ■

STOLARZOWICE

Zbożowa korona na święto plonów

Doroczne dożynki zorganizowano na terenie parafii pw. Chrystusa Króla w Stolarzowicach. Święto, mające swój rodowód jeszcze w czasach średniowiecznych, jest podziękowaniem za tegoroczne zbiory i jednocześnie prośbą o pomyślność przyszłych.

Podobnie jak w poprzednich latach parafianie przygotowali przepiękną koronę wykonaną z kłosów zbóż, podzielili się chlebem oraz przygotowali domowe wypieki. Tradycyjne dożynki to jednak przede wszystkim dobra zabawa. Występy artystyczne oraz gry, zabawy, konkursy i inne atrakcje umilały czas dzieciom i dorosłym przez wiele godzin. Dla smakoszy gospodynie przygotowały specjały kuchni śląskiej i polowej, domowe wypieki oraz wiele innych słodkości.

BYTOM.PL

Na swą uroczystość stolarzowiczanie zaprosili wielu gości. Wśród nich nie zabrakło senator Haliny Biedy oraz zastępcy prezydenta Bytomia, Michała Biedy. **GoHa**

ŚRÓDMIEŚCIE

Święta Barbara pożegnała proboszcza

W ostatnich dniach sierpnia, po 25 latach pracy ksiądz Eugeniusz Gogoliński zakończył posługę jako proboszcz parafii pod wezwaniem Świętej Barbary w Bytomiu.

29 sierpnia w kościele św. Barbary odbyła się msza święta na zakończenie urzędowania proboszcza ks. Eugeniusza Gogolińskiego. Koncelebrowało ją kilkunastu kapłanów. Po mszy ks. Gogolińskiemu dziękowali członkowie wspólnot działających w parafii.

Eugeniusz Gogoliński był proboszczem parafii św. Barbary przez ćwierć wieku - objął tę funkcję 28 sierpnia 2000 roku. W czasie jego urzędowaniu m.in. wyremontowano organy - największy taki instrument w diecezji gliwickiej. W 2022 roku, po agresji Rosji na Ukrainę ks. Gogoliński udostępnił dolny kościół wiernym obrządku greckokatolickiego i obecnie działa tam parafia pw. św. Dymitra. Ks. Gogoliński zostanie zapamiętany także ze świetnego basowego głosu.

Warto pamiętać, że w parafii św. Barbary pracowali zawsze wybitni duszpasterze. Jej wieloletni proboszcz Hubert Kowol został - jako jedyny duchowny - honorowym obywatelem Bytomia. Ale wikarymi byli tutaj m.in.: ks. Franciszek „Franek" Żurawski - twórca i szef Ośrodka Duszpasterstwa Akademickiego Feniks, ks. Franciszek Kurzaj - od wielu lat duszpasterz śląskiej Polonii w Texasie oraz ks. Piotr Tarliński, dzisiaj dr hab. nauk humanistycznych i profesor Uniwersytetu Opolskiego.

FOT. MIROSŁAW SZOSTAK

Proboszcza pożegnano podczas uroczystej mszy świętej

Decyzją biskupa gliwickiego, administratorem parafii św. Barbary został ks. Grzegorz Lepiorz. Ma 41 lat, pracował już w niej jako wikariusz. **MH**

eprasa.pl 43e04e4b20

Relaks w pod chmurką i to na całego

BYTOM. PRZYBYŁO ATRAKCJI PRZY BASENIE OTWARTYM W PARKU MIEJSKIM. DZIĘKI PIENIĄDZOM Z BYTOMSKIEGO BUDŻETU OBYWATELSKIEGO POWSTAŁY TAM BOGATO WYPOSAŻONA SIŁOWNIA PLENEROWA, A TAKŻE BOISKA DO SIATKÓWKI PLAŻOWEJ.

Tomasz Nowak

Projekt nosił tytuł „Relaks pod chmurką" i zyskał szerokie, sięgające aż 4 tysięcy głosów poparcie mieszkańców, którzy od dawna marzyli o tym, by podczas wizyty na kąpielisku przy okazji nieco poćwiczyć oraz zagrać w siatkówkę. Chcieli też dodatkowych leżaków oraz parasoli i też się ich doczekali. Co ciekawe ponieważ park jest miejscem objętym ochroną, na wprowadzenie tych wszystkich nowości zgodę musiał wyrazić konserwator zabytków.

Krzesło do wyciskania

Obydwa boiska do siatkówki plażowej mają wymiary 8x16 metrów. Nie zabrakło na nich krzesełek dla sędziów, są też trzy składane trybuny dla chcącej oglądać mecze widowni, które pomieszczą około 40 osób. Wrażenie robi siłownia na wolnym powietrzu. Tworzy ją osiem nowych urządzeń, a wśród nich między innymi krzesło do wyciskania, biegacz, orbitrek i wioślarz.

Powstała też strefa workout z kołem gimnastycznym, drążkami, drabinkami i poręczami. Każdy miłośnik tężyzny znajdzie zatem coś dla siebie. Całości dopełniły nowe ławeczki, leżaki i parasole. Prezentuje się to wszystko naprawdę dobrze.

Na tym jednak nie koniec, bo w ramach projektu zamontowano również chroniące wodę przed zanieczyszczeniem przykrycie basenu dla pływających oraz dwie stacje dozowania środków chemicznych dla basenu sportowego i basenu dla niepływających. Jest też nowe ogrodzenie i oświetlenie. Inwestycję zrealizowała bytomska firma Celmar, a jej koszt to ponad 995 tys. zł.

Zbijakowe otwarcie

Wszystkie te nowe atrakcje oddano do użytku w miniony czwartek od razu dając szansę najmłodszym do ich wypróbowania. Bytomski Ośrodek Sportu i Rekreacji zorganizował turniej z udziałem uczniów czterech szkół podstawowych. W „Zbijakowym Otwarciu na Piasku" zwyciężyła Szkoła Podstawowa nr 43 ze Stolarzowic. Wyprzedziła ona SP nr 6, a trzecie miejsce przypadło w udziale SP nr 28. Tuż za podium, na czwartym miejscu rywalizację zakończyła SP nr 42. ■

BYTOM.PL

MIECHOWICE

Który mural ozdobi szkołę?

14 ARTYSTÓW STWORZYŁO MURAL O TEMATYCE EKOLOGICZNEJ, KTÓRY OZDOBI JEDNĄ ZE ŚCIAN SZKOŁY PODSTAWOWEJ NR 43 PRZY ULICY SUCHOGÓRSKIEJ. DO FINAŁU ZAKWALIFIKOWANO 3 PRACE. O TYM, CO BĘDZIE DALEJ MOŻESZ ZDECYDOWAĆ W GŁOSOWANIU.

Razem dla Zielonej planety

Przelot

Miasto w dobrym klimacie

Konkurs zorganizowano w ramach unijnego projektu „Rozwój energetyki rozproszonej opartej o odnawialne źródła energii na terenie Gminy Bytom i Radzionków." Dzięki dofinansowaniu mieszkańcy zabudowy jednorodzinnej w Bytomiu oraz Radzionkowie mogą zainstalować m.in. panele fotowoltaiczne, powietrzne pompy ciepła, magazyny energii elektrycznej oraz systemy zarządzania energią.

To właśnie zielona energia inspirowała artystów tworzących projekty. Do finału zakwalifikowano trzy projekty. Ten przygotowany przez Monikę Pluszczak nazywa się „Miasto w dobrym klimacie", a inspiracją do jego stworzenia było połączenie nowoczesnej tematyki związanej z OZE z ochroną środowiska z lokalną tożsamością.

Z kolei Klaudia Rusin stworzyła projekt „Razem dla zielonej planety". Pokazuje on, że ekologia może być częścią codziennego życia. Postacie symbolizują różne pokolenia, wspólnie działające na rzecz planety. Stawkę uzupełnia „Przelot" Tomasza Smieszkoła. Głosować można do 26 września na stronie bytom.pl **TT**

SIEMIANOWICE

Golf dla życia

20 września Fundacja Zdążyć Przed Rakiem organizuje charytatywny turniej golfowy pod nazwą Golf 4life. Odbędzie się on na Śląskim Polu Golfowym w Siemianowicach Śląskich.

Z analiz wynika że w przyszłym roku w Polsce 160 tysięcy osób usłyszy diagnozę: masz raka. To o tych ludzi, ale także o innych chce w pierwszym rzędzie zadbać Fundacja. W takcie imprezy będzie można porozmawiać z jej przedstawicielami i lekarzami specjalistami z różnych dziedzin. Mocno poruszana ma być kwestia znaczenia badań profilaktycznych, które pozwalają na wykrycie choroby we wczesnym, najczęściej uleczalnym stadium. Pojawi się też Miss World 1989 Aneta Kręglicka.

Oczywiście będzie czas na zażartą rywalizację pomiędzy dołkami. Całość rozpoczyna się o godz. 9, zaś turniej godzinę później. **IZO**

Noc Teatrów nas nie ominęła

MARCIN HAŁAŚ

W PIĄTEK 13 WRZEŚNIA TRWAŁA METROPOLITARNA NOC TEATRÓW GZM. OCZYWIŚCIE NIE OMINĘŁA ONA BYTOMIA, A W JEJ CZASIE ATRAKCJI BYŁO WIELE.

Już po raz 15. zorganizowano w naszym regionie Noc Teatrów Górnośląsko-Zagłębiowskiej Metropolii. W czasie takiego wydarzenie bilety są tańsze, a oprócz przedstawień teatry przygotowują dla publiczności dodatkowe atrakcje. W całej Metropolii pokazano tego wieczoru 22 spektakle, z czego 2 w Bytomiu.

Opera Śląska zagrała „Aidę" Giuseppe Verdiego. Ale to nie wszystko. W sali im. Adama Didura odbywały się lekcje wokalne dla dzieci i dorosłych, a w sali baletowej - zajęcia taneczne. Zorganizowano także wystawy kostiumów scenicznych oraz instrumentów muzycznych, w czasie których każdy ze zwiedzających mógł ich dotknąć, a na niektórych instrumentach - na przykład na harfie albo kotłach - spróbować zagrać. „Wisieńką na torcie" okazało się nocne poszukiwanie upiora w operze, czyli zwiedzanie budynku bytomskiego teatru, które rozpoczęło się o godz. 22.

Z kolei w Teatrze Tańca Rozbark można było zobaczyć przedstawienie „Late lovers of moon snow - Spóźnieni kochankowie księżycowego śniegu". To spektakl w choreografii Anny Piotrowskiej przygotowany z okazji 10-lecia Teatru Rozbark. Po nim, o godz. 21 Teatr Rozbark zaprosił publiczność na koncert zespołu Latające Talerze. **MH**

eprasa.pl 43e04e4b20

Co? Gdzie? Kiedy?

OPERA ŚLĄSKA

Piątek 19 września, godz. 18: G. Verdi - **„Aida”**.

TEATR TAŃCA ROZBARK

Piątek i sobota - 19 i 20 września, godz. 19: **„Techno.Odczuwalnia”** - spektakl w wykonaniu zespołu Teatru Rozbark.

BYTOMSKIE CENTRUM KULTURY

Czwartek 18 września, godz. 18: **Jak Chłop z Chłopką** - spotkanie autorskie z udziałem prof. Ryszarda Koziołka i Joanny Kuciel-Frydryszak.

BECEKINO

15 - 18 września, godz. 16.50: „**Niesamowite przygody skarpetek 2. Skarpetki górą!”** (animowany, prod. Polska).
15 - 18 września, godz. 17.30 i 19.30 i 19 - 25 września, godz. 15 i 19.45: **„Teściowie 3”** (komedia, prod. Polska). „Teściowie 3 to - jak ocenia recenzent Onetu - „rzadki przypadek komedii, która śmieszy za trzecim razem tak samo, jak śmieszyła za pierwszym”. Z kolei recenzent Interii wręcz nobilituje rechot w czasie projekcji” „Trzecia odsłona Teściów serwuje żart za żartem, skecz za skeczem. Śmiejemy się z samych siebie, z naszych rodzinnych absurdów, z narodowych przywar. To śmiech oczyszczający, pozwalający złapać dystans”.
15 - 18 września, godz. 18: „**One to One: John i Yoko**” (dokumentalny, prod. Wielka Brytania).
19 - 25 września, godz. 17: „**Eddington”** (western - czarna komedia, prod. USA/Finlandia).
19 - 25 września, godz. 17.15: „**Sirât”** (thriller, prod. Hiszpania/Francja).
19 - 25 września, godz. 19.15: „**Listy sycylijskie”** (kryminał, prod. Włochy/Francja).
Środa 17 września, godz. 17: National Theatre Live: **„Tramwaj zwany pożądaniem”** (dramat, prod. Wielka Brytania).
Niedziela 21 września, godz. 12: **„André Rieu. Przetańczyć całą noc!”** - Retransmisja letniego koncertu z Maastricht 2025.

MUZEUM GÓRNOŚLĄSKIE

Czwartek 18 września, godz. 18: Od dinozaurów do człowieka. Historia życia na Ziemi” - **wernisaż wystawy**. Gmach przy ul. Korfantego.

PAŁAC W MIECHOWICACH

Sobota 20 września, godz. 16: **Cztery pory roku: Lato - koncert.** Wystąpią: Gabriela Silva i młodzi adepci sztuki wokalnej.

CENTRUM KULTURY KAROLINKA (RADZIONKÓW)

Sobota, 20 września, godz. 15.30 i 19: **„The Strings”** - spektakl komediowy. **MH**

Oaza pomaga w nowej siedzibie

RADZIONKÓW. WRAZ Z POCZĄTKIEM ROKU SZKOLNEGO PLACÓWKA WSPARCIA DZIENNEGO OAZA PRZENIOSŁA SIĘ DO NOWEJ SIEDZIBY. TYM SAMYM SWYM PODOPIECZNYM MOŻE ZAPEWNIĆ O WIELE LEPSZE WARUNKI.

Tomasz Nowak

Finansowaną przez miasto i wspieraną przez prywatnych sponsorów Oazę stworzono ponad ćwierć wieku temu. Zadanie jakie jej wówczas postawiono spełnia bardzo dobrze. Od początku zapewnia uczniom możliwość wszechstronnego rozwoju i odrabiania lekcji w spokojnych warunkach, atrakcyjnie organizuje im czas wolny, daje szansę na skorzystanie z korepetycji, czy wspiera w trudnych życiowych chwilach. W placówce dzieci mogą liczyć na uwagę pracujących tam, niezwykle zaangażowanych osób, dostają też ciepły posiłek.Dla wielu z nich to drugi dom.

RADZIONKOW.PL

Nic więc dziwnego, że wielu podopiecznych wraca do Oazy już po ukończeniu szkoły, a nawet po wejściu w dorosłość. Odwiedzają ją chociażby po to, by ktoś podpowiedział im, jak napisać pismo urzędowe, czy pomógł stworzyć cv, gdy szukają pracy. Oczekiwane wsparcie zawsze dostają.

Przez lata Oaza korzystała jedynie z niedużej sali. Teraz przeniosła się do świeżo odnowionych pomieszczeń zajmowanych kiedyś przez przedszkole, a dziś należących do Szkoły Podstawowej nr 4 przy ulicy Szymały. Wyposażono je między innymi w meble, stworzono też kuchnię z prawdziwego zdarzenia. W efekcie dzieci mogą czuć się swobodnie i mają świetne warunki.

W dniu otwarcia nowej siedziby pojawił się w niej burmistrz Radzionkowa, dr Gabriel Tobor, który na ręce kierownik Oazy Patrycji Kwaśnik-Zawadzkiej przekazał okolicznościowy prezent. ■

REKLAMA

eprasa.pl 43e04e4b20

ŻYCIE MOŻE BYĆ EKO

Fundusz wspiera edukację ekologiczną

REGION. WOJEWÓDZKI FUNDUSZ OCHRONY ŚRODOWISKA I GOSPODARKI WODNEJ W KATOWICACH OD LAT AKTYWNIE WSPIERA DZIAŁANIA EDUKACYJNE W RÓŻNY SPOSÓB PROMUJĄCE OCHRONĘ ŚRODOWISKA. ROBI TO Z WIELKIM ROZMACHEM. DOŚĆ POWIEDZIEĆ, ŻE TYLKO W TYM ROKU PRZEZNACZYŁ NA TEN CEL PRZESZŁO 660 TYSIĘCY ZŁOTYCH.

Tomasz Nowak

Te pieniądze przełożyły się na konkretne przedsięwzięcia. W efekcie ponad 16 i pół tysiąca dzieci i młodzieży mieszkających w naszym województwie weźmie udział w ciekawie się dla nich zapowiadających terenowych zajęciach ekologicznych. Edukacyjny zysk z tego jest trudny do przecenienia. Wspomniane zajęcia rozwijają bowiem jakże cenną świadomość ekologiczną, a poza tym uczą, jak umiejętnie dbać o otaczającą nas przyrodę. Zdobytą wiedzę młodzi ludzie będą mogli wykorzystywać w późniejszym życiu.

WFOŚiGW W KATOWICACH

Dzięki środkom z WFOŚiGW młodzi ludzie zdobywają cenną wiedzę

Radzionków ogród wśród beneficjentów

Dotacje trafiły do kilku prowadzących ożywioną działalność i mających wymierne osiągnięcia podmiotów. Ten najbardziej interesujący z naszego punktu widzenia, to ulokowany na radzionkowskiej Księżej Górze Śląski Ogród Botaniczny. Zarówno on, jak i jego inna, mieszcząca się w Mikołowie placówka dzięki wsparciu z WFOŚiGW zorganizują zajęcia przyrodnicze odbywające się w Mikołowie i Radzionkowie oraz na terenach cennych przyrodniczo. inicjatyw.

Inni beneficjenci to: „Na Jurajskim Szlaku" - warsztaty terenowe odbywające się w malowniczych zakątkach Jury Krakowsko-Częstochowskiej, a przygotowane przez Stowarzyszenie Ziemia Zdegradowana Przywrócona Życiu w Rogoźniku. Kolejnym beneficjentem jest Agencja Rozwoju i Promocji Ziemi Pszczyńskiej Sp. z o.o. Ona z kolei zaplanowała cykl warsztatów takich chociażby, jak „Tropem żubra", „Sekrety pszczół", czy też inne zajęcia edukacyjne w parkach, zagrodach i muzeach.

Ekolekcje

Na wsparcie może liczyć prócz tego projekt „Ziemia i My" zainicjowany przez Centrum Edukacji Ekologicznej w Dąbrowie Górniczej, które szykuje warsztaty poświęcone adaptacji do zmian klimatu. W programie znalazły się między innymi wyjazdy do lasu i ośrodka edukacyjnego w Smoleniu. Natomiast Stowarzyszenie Gospodarstw Edukacyjnych Województwa Śląskiego skutecznie zgłosiło projekt „Ekolekcje u rolEnika", czyli edukacja ekologiczna w gospodarstwach edukacyjnych. Powiat Bielski – Centrum Edukacji DWD w Porąbce – realizacja warsztatów ekologicznych na terenie ośrodka w Porąbce.

Jak podkreślają przedstawiciele Funduszu, to kolejna, ważna inwestycja w wiedzę, świadomość i przyszłość ekologicznie odpowiedzialnego społeczeństwa naszego regionu. ■

Więcej czasu na składanie wniosków

Uwaga, bo to bardzo ważna informacja. Mamy więcej czasu na to, aby sięgnąć po środki na inwestycje w czyste powietrze i nowoczesne źródła energii.

Zarząd Wojewódzkiego Funduszu Ochrony Środowiska i Gospodarki Wodnej w Katowicach zdecydował o przedłużeniu naboru wniosków do końca 30 września. Chodzi o dwa kluczowe programy wspierające transformację energetyczną regionu, a więc „Eko wspólnota" i „Zamień piec na sieć".

Niższe rachunki za energię

W przypadku pierwszego z nich, skierowanego do wspólnot mieszkaniowych planujących termomodernizację budynków, instalację odnawialnych źródeł energii (OZE) dofinansowanie możliwe jest w formie pożyczki, dotacji lub te obu instrumentów łącznie. Pozwala to skutecznie realizować kompleksowe inwestycje zwiększające komfort mieszkańców i co warte podkreślenia obniżające rachunki za energię.

Z kolei program „Zamień piec na sieć" stworzono z myślą o koncesjonowanych przedsiębiorstwach ciepłowniczych inwestujących w takie rozwiązania, jak: przyłącza do sieci ciepłowniczej, źródła odnawialnej energii (pompy ciepła, kotły na biomasę, czy instalacje fotowoltaiczne z magazynami energii). Ten program wspiera działania realnie ograniczające niską emisję i poprawiające jakość powietrza w województwie śląskim.

Wielka szansa

Przypomnijmy, że swe wnioski wraz z wymaganymi, szczegółowo opisanymi załącznikami zainteresowani powinni składać w siedzibie Funduszu w Katowicach. Nabór potrwa do 30 września 2025 r. lub do wyczerpania alokacji środków. - To szansa, by skorzystać z dofinansowania na projekty, które przynoszą wymierne korzyści mieszkańcom, wspólnotom i całemu regionowi – obniżają koszty energii, a do tego znacząco podnoszą komfort życia mieszkańców - podkreślają reprezentanci WFOŚiGW. **IGN**

Za publikowane treści odpowiedzialność ponosi redakcja.

KOLUMNA DOFINANSOWANA ZE ŚRODKÓW WFOŚiGW w Katowicach

W SKRÓCIE

Więcej dla strażaków

WFOŚiGW w Katowicach o spora sumę, bo aż o 4 miliony złotych zwiększył swoje wsparcie finansowe w ramach Ogólnopolskiego programu finansowania służb ratowniczych – część 1 na rok 2025. Dzięki temu dodatkowym środkom możliwe będzie dofinansowanie kolejnych 13 jednostek OSP z województwa śląskiego. Wsparcie przeznaczone jest na zakup samochodów ratowniczo-gaśniczych.

Pomagają za darmo

Jak już pisaliśmy WFOŚiGW w Katowicach zawarł z Izbą Adwokacką w Katowicach porozumienie, na mocy którego powstał punkt nieodpłatnych porad prawnych dla beneficjentów Programu „Czyste Powietrze". Konkretnie tych którzy zetknęli się z niesolidnymi wykonawcami modernizacji. Konsultacje prawne co do możliwego sposobu postępowania beneficjentów w celu dochodzenia ich wierzytelności są prowadzone w siedzibie Funduszu w Katowicach przy ul. Wita Stwosza 2. Na spotkanie należy umówić się telefonicznie w godzinach pracy Funduszu (7.30 – 15.30) od poniedziałku do piątku. Infolinia: 32 722 77 01.

Sprawdź kocioł

Narodowy Fundusz Ochrony Środowiska i Gospodarki Wodnej informuje, że z powodu podejrzeń o naruszenia regulaminu Programu Czyste Powietrze czasowo zawieszono wybrane kotły na pellet wpisane na Listę Zielonych Urządzeń i Materiałów (ZUM). Dlatego beneficjenci starający się o dotację na kocioł na pellet powinni upewnić się, czy znajduje się on na wspomnianej liście. Zawieszenie dotyczy 31 spośród 2561 kotłów, na które możliwe jest otrzymanie dofinansowania. Producenci mogą złożyć dodatkową dokumentację i wyjaśnienia, aby przywrócić urządzenia na listę. W najbliższej aktualizacji regulaminu zostaną wprowadzone dodatkowe mechanizmy zabezpieczające, w tym obowiązek potwierdzenia braku możliwości montażu rusztu przez niezależne laboratoria. **TON**

eprasa.pl 43e04e4b20

ŚRÓDMIEŚCIE

Kawa pachniała w remizie

MARCIN HAŁAŚ

„Parzymy, przelewamy" - to tytuł Targów Kawy, które odbywały się w sobotę i w niedzielę 13 i 14 września w dawnej remizie straży pożarnej przy ul. Strażackiej.

Do tej pory targi były organizowane w Katowicach. Organizatorzy zdecydowali jednak, że tegoroczna edycja tej imprezy odbędzie się w naszym mieście. Brawo Bytom! Przestrzeń dawnej remizy strażackiej, kilka kroków od Rynku, to świetne miejsce na takie wydarzenia.

Z mlekiem - grzech ciężki

Najpierw o niedogodnościach. Stara remiza to dobra przestrzeń dla różnych wydarzeń, ale w tym przypadku (a byliśmy tam w sobotę 13 września ok. godz. 14) okazała się po prostu za ciasna! To może świadczyć albo o wielkim powodzeniu przedsięwzięcia, albo o... pogodzie. Być może w obliczu prognoz, zapowiadających deszcz, wszystkie stoiska stłoczono pod dachem w części „garażowej", rezygnując w wykorzystania podwórka pomiędzy ulicami Strażacką a Podgórną.

A teraz o konkretach: smakosze kawy twierdzą, że picie tego napoju z mlekiem to grzech ciężki! Dietetycy dodają, że zawarty w mleku wapń wstrzymuje przyswajanie antyoksydantów, czyli największego „dobrodziejstwa" kawy. Zatem na targach kawę podawano przede wszystkim bez mleka. Było więc ortodoksyjnie, choć nie do końca, bo ostatecznie można było odnaleźć w ofercie cappuccino oraz latte. A tak przy okazji, czy kawa nie traci swego smaku w papierowym kubku? Bo tylko w takich można ją było dostać na targach.

20 zł za kubek

Bodaj najwięcej (20 zł za kubek) trzeba było zapłacić za kawę „po tatarsku" parzoną w gorącym piasku, w którym zanurza się miedziane tygielki. Nazwa „po tatarsku" jest frapująca, bo kawę w piasku parzy się w Turcji, a tygielki nazywane są nawet „turkami". Tak więc w Bytomiu kawa po turecku stała się kawą po tatarsku. Niemniej nie samą kawą żyje człowiek. Oferowano więc także słodkości oraz inne napoje - np. wyrabiane z matchy, czyli sproszkowanej japońskiej zielonej herbaty.

Targi „Parzymy Przelewamy" zgromadziły wielu uczestników. Było to w dużej mierze wydarzenie towarzyskie, miejsce spotkań. **MH**

Wesoła Załoga znowu razem na scenie!

W MŁODZIEŻOWYM DOMU KULTURY NR 1 ODBYŁA SIĘ UROCZYSTOŚĆ WRĘCZENIA TYTUŁU BYTOMIANKI LATA 2025. ZOSTAŁA NIĄ ANNA GÓRECKA-CZARNY.

MARCIN HAŁAŚ

Wesoła Załoga, czyli Happy Crew po latach znowu razem. Pierwsza z lewej - Anna Górecka-Czarny

Marcin Hałaś

Teoretycznie laureatka pracuje na etacie nauczycielskim. W praktyce - wychowankowie często mówią o niej „Mama", bo jest ona dla nich kimś więcej niż nauczycielką. A jej praca zawodowa i życie związane jest z morzem - śpiewa i uczy śpiewać pieśni żeglarskie, od lat współorganizuje bytomski festiwal „Wiosenne Szantowisko", a jej prywatną pasją jest żeglowanie właśnie.

Imprezę jak zawsze zorganizowała Liga Kobiet Nieobojętnych. Uroczystość wręczenie tytułu Bytomianki Lata uświetniła część artystyczna. Na początku zaśpiewali członkowie zespołów „Sing"i „Smile", które obecnie działają w MDK nr 1 pod kierunkiem Anny Góreckiej-Czarny.

Wisienka na torcie

Potem pracownicy i młodzież „Emdeku" przy ul. Powstańców Warszawskich zaprezentowali krótki program wokalno-kabaretowy dedykowany laureatce. Na koniec pozostawiono „wisienkę na torcie". Zaśpiewał dorosły zespół „Happy Crew", a w jego składzie sama Anna Górecka-Czarny.

„Wesoła Załoga", która potem zmieniła nazwę na anglojęzyczną „Happy Crew" to fenomen spotkania ludzi, którzy szanty śpiewają razem już od prawie ćwierć wieku. Ten zespół Anna Górecka-Czarny założyła razem z dziećmi ze szkoły podstawowej. Grupa nie rozpadła się jednak, kiedy jej członkowie skończyli „podstawówkę".

Córka Mamy

Śpiewali razem dalej, zdobywali nagrody na krajowych i zagranicznych festiwalach i spotykają się do dzisiaj, chociaż są już dorosłymi ludźmi, mają własne rodziny i dzieci. Teraz, z okazji nagrody dla założycielki i liderki grupy - skrzyknęli się znowu, żeby dać krótki, ale niezwykle „mocny" koncert.

Tego wieczoru był jeszcze jeden akcent szczególny. W składzie „Happy Crew" wystąpiła również Martyna Czarny - córka „Mamy Anny", bo laureatka od samego początku uczyła śpiewać i angażowała artystycznie własne dziecko. To właśnie Martyna Czarny wygłosiła ze sceny najpiękniejszą laudację - podziękowania dla Bytomianki Lata. ■

OLKA FASOLKA GOTUJE

KOKOSOWE CURRY Z KURCZAKIEM

Aleksandra Giczewska

Curry to jedno z tych dań, które zawsze robi wrażenie – aromatyczne, kolorowe i sycące, a przy tym stosunkowo proste do przygotowania. Ta wersja to połączenie delikatnego kurczaka, warzyw i kremowego sosu kokosowego, podkręconego wiórkami kokosowymi. Dodatek makaronu ryżowego sprawia, że całość nabiera lekkości i orientalnego charakteru.

Przygotowanie:

Na patelni rozgrzej olej, wrzuć cebulę, czosnek i imbir, podsmażając chwilę, aż uwolnią aromat. Dodaj pastę curry i przesmaż, by przyprawy się „obudziły". Następnie dorzuć pokrojonego w kostkę kurczaka i smaż kilka minut, aż mięso zmieni kolor. Wlej mleczko kokosowe, wsyp wiórki kokosowe i gotuj

na średnim ogniu, aż sos zgęstnieje. Dodaj różyczki brokułu i paski papryki, gotuj jeszcze 5–7 minut, aby warzywa były miękkie, ale wciąż lekko chrupiące. W międzyczasie przygotuj makaron ryżowy zgodnie z instrukcją na opakowaniu i odcedź. Połącz makaron z sosem curry lub podaj oddzielnie, nakładając porcję curry na każdą miseczkę. Całość udekoruj sezamem.

Wskazówki:

- Jeśli lubisz bardziej intensywny kokosowy smak, możesz przed dodaniem do sosu podprażyć wiórki kokosowe na suchej patelni.
- Jeśli nie jesz mięsa, zastąp kurczaka ciecierzycą.
- Makaron ryżowy łatwo się skleja – po ugotowaniu warto go przepłukać zimną wodą i polać odrobiną oleju sezamowego lub roślinnego.

Więcej wskazówek oraz prostych, szybkich i tanich przepisów znajdziecie na moim profilu w serwisie Instagram: @olkafasolkaa i Facebook: @olkafasolkagotuje.

Lista zakupów:

- 400 g piersi z kurczaka
- 1 brokuł (podzielony na różyczki)
- 1 czerwona papryka (pokrojona w cienkie paseczki)
- 2–3 łyżki wiórków kokosowych
- 200 ml mleczka kokosowego
- 1 cebula (posiekana)
- 2 ząbki czosnku (przeciśnięte)
- 1 kawałek świeżego imbiru (ok. 2 cm, startego)
- 2–3 łyżki czerwonej pasty curry (lub według ostrości, jaką lubisz)
- 2 łyżki oleju roślinnego
- 200 g makaronu ryżowego
- sól i pieprz do smaku

eprasa.pl 43e04e4b20

A teraz coś z zupełnie innej beczki

Biorąc przykład z naszego prezydenta Karola Nawrockiego i będąc nałogowym palaczem (nie polecam), kupiłem snusy (nie polecam). Plastry w rzuceniu nałogu nie pomogły, e-papierosy też więc pomyślałem, że może w tym kierunku pójdę. Lajtowe, żeby była jasność. Tak mnie ścięło po 10 minutach, że zobaczyłem ponownie swoje dzieciństwo. I tak sobie myślę, że zaczynam rozumieć wystąpienia prezydenta i zawsze będę ich słuchać ze snusem pod wargą. To pomoże.

Doprecyzowując temat snusów - to nie był mój pierwszy kontakt z tą używką - swego czasu spróbowałem takiego ekskluzywnego, szwedzkiego z opiłkami szkła które mają sprawić, że nikotyna raz-dwa dotrze do krwioobiegu. Po pięciu minutach zastanawiałem się "kaj jo jest, a kaj je moje koło". Panie Nawrocki, nie idź Pan tą drogą...

Obserwujcie Ewę Zajączkowską-Hernik z Konfederacji. Z tej Mentzenowej Konfederacji. Ona powoli zaczyna iść swoją drogą i zaraz będziemy być może mieć kolejną Konfę na scenie politycznej. Wybija się na samodzielność może niezbyt mądrymi wypowiedziami, ale ułoży się pomiędzy Mentzenem i Braunem. Taki light narodowo - ekonomiczny.

A swoją drogą kto te Konfy wszystkie zliczy? To jest niesłychane zjawisko na polskiej scenie politycznej :)

Uśmiechnięta koalicja wciąż nie otrząsnęła się po przegranych wyborach prezydenckich. Kurde, panowie, to już nie uchodzi - miesiące mijają, a wy wciąż rozmawiacie. Debatujecie i rozkminiacie dlaczego było jak było... Może jakieś wnioski wreszcie? I wnioski na przyszłość?

No to na koniec zaglądamy do Prawa i Sprawiedliwości. Pełna demokracja w naszej rubryce obowiązuje zawsze! A więc przy zielonej herbacie z jednym z posłów PiS usłyszałem krótko: - "Prezes Jarosław Kaczyński jest w defensywie. Nie jest w stanie opanować Nawrockiego, który powoli zdobywa partyjny teren". No to moi drodzy, prezes Jarosław ma bieg z przeszkodami - spacyfikował już obóz Morawieckiego w swojej partii, teraz trzeba walczyć z Nawrockim. Zadziwiające na pierwszy rzut oka, bo w jednej piaskownicy zazwyczaj się bawisz a nie bijesz, ale taka właśnie jest polska polityka. **MAK**

Tomasz po naszymu

Galandy i purpurki

Tomasz Nowak

Niy ma co godać - Świynto Rozbarku fest sie udało i to niy ino skuli tego, co pobiyli my rekord Polski. Ale i tak byda trocha zmierzły i powiym z cego niy boł zech rod, a tak po prowdzie, co mie szterowało. Szteruje mie to zowdy, ale tom razom szterowało barzi, bo boło tego wiyncy. Idzie mi ło juz niy nojmodsze baby we ślonskich strojach, ftore na gowach majom galandy, abo wionki z merty. Wyglondo to śmiysznie: galanda i wionek som ino dlo frelek, to symbol paniyństwa, niywinności. Bez to niy śmiy go nosić wydano baba, abo tako co sie jesce niy wydała, ale mo juz swoje lata. Łona łoblyko chusta, nojcyńści cerwono, zdobiono wzoramni z róż purpurka, abo kej musi wyglondać cołkiym paradnie buda (czepiec), bo tyz niy pasuje, coby chodziyła z gołom gowom. To niy ma żodne wynokwianie, ale normalne zasady, idzie pedzieć tako ślonsko etykieta. Abo łoblykomy sie do porzodnku, abo wcale.

Ale jak juz tak godomy, to musicie wiedzieć, co galandy robioło sie ze sztucnych kwiotków, łowoców i świycidełek i doczepiało do nich koraliki, na ftore godo sie śpiki. Na ekstra okazje (ta nojwiynkszo to ślub) frelki zakłodały wionki z merty, czyli mirtu. Wyglondały w tym fest paradnie. Ale ino frelki!

A zaś nojbarzi znane ze stroju rozbarskigo purpurki - nojważniejsze ze ślonskich chust, zakłodane ino we świynta - boły znane juz fest downo i kejś, jak niy boło jesce obronczek do modych, to purpurka pokazuwała, co baba jest juz wydano i mo chopa. Uszyte ze dobry jakości sztofu, nojcyńści bawełny, przetrwały dugie lata, a cery mogły je erbnonć łod matek i tak z pokolynia na pokolynie. Coby łoblyc purpurka trza boło noprzód na gładko ucesać i pospinać wosy, bo nic niy śmiało spod ni wyłazić, a musicie pamiytnać, co downi baby miały wosy duge, nojcyńści plecione we warkocz.

Wionzanie taki chusty to ekstra sztuka, bele fto tego niy zrobioł. Ale zowdy znodło sie pora takich fachmanek, ftore roz dwa poradziyły wionzać i pomogały inkszym, abo je ucyły. Trza boło do nich prziś do dom, a łone brały sie do roboty. Ino, że jak miały do wionzanio poranoście purpurek, to chytały sie za robota juz wcas rano, coby wszyscy sie na cas wyrychtuwali.

Dobrze zawionzano i pomału seblykano z gowy purpurka dugo trzimie sie i jest choby hut. Możecie jom seblyc bez rozwionzywanio i potym zaś bez wionzanio łoblyc. A coby sie niy łozleciała, nojlepi jom trzimać na jakiś kuli. Moja purpurka wkłodo na stary bal łod naszego synka. ■

BYTOM.PL

W galandach ino frelki!

Horoskop na tydzień

BARAN
Niejeden Baran wykaże się bystrością, trzeźwością osądu i wręcz popisową operatywnością. Uwaga: szykuje się znacznie bardziej eksponowane stanowisko. Konieczność błyskawicznego podjęcia decyzji. Tymczasem w miłości ryzykowne przedsięwzięcia. Nie wykluczona nieco bolesna lekcja, która powinna utkwić w pamięci.

BYK
Jako osoba praktyczna, bystra i pomysłowa dasz sobie radę z rozwiązaniem skomplikowanej szarady w sferze miłości. Wielka satysfakcja i konstruktywne plany na najbliższą przyszłość. Po raz kolejny pojawi się ktoś, o kim już prawie zapomniałeś. Sentyment został? Daj wam szansę! W pracy ogromne napięcie. W wyniku przetasowań personalnych przypadnie ci inna rola lub większy zakres obowiązków.

BLIŹNIĘTA
Postawiony zostaniesz pod publiczny osąd. Chyba jednak zmuszony będziesz do małego ustępstwa. W wyniku splotu okoliczności zwiążesz się z osobą, która potrafi cię zdopingować do wyższych lotów. Ale prawdopodobnie nie obejdzie się bez konfliktów. Bierz od uwagę atrakcyjną ofertę zmiany pracy. Nie możesz zapomnieć o niedawno poznanej osobie?

RAK
Zaskakujący rozwój wydarzeń. Mimo zmęczenia potrafisz mocno chwycić ster w swoje ręce. Wiesz o kogo walczyć, kto jest sojusznikiem, a kto pragnie cię wysadzić z siodła. Spotkania towarzyskie, wizyty i rewizyty. Również w pracy wysokie obroty. Musisz pokierować sprawami, na których, jak sądzisz, nie znasz się w należytym stopniu.

LEW
Trudne chwile w życiu prywatnym. Nieporozumienia rodzinne na tle finansowym. Przekonasz się, że nie można mieć wszystkiego. Aby coś zachować, należy zrezygnować z czegoś niemal równie cennego. W pracy sporo inwestycji. Ambitne projekty. Nie wypali jednak pewne przedsięwzięcie związane z większymi zarobkami.

PANNA
W najmniej spodziewanej chwili zapominasz o swoich dolegliwościach i kompleksach. A więc zapowiada się tydzień pełen wrażeń, na luzie, niepozbawionych głębszych przemyśleń. Ta metamorfoza skłoni cię do nawiązania kontaktu z osobami ob- darzonymi nietuzinkową indywidualnością i imponującym doświadczeniem. Szczere rozmowy pomogą ci podjąć decyzję dotyczącą dalszych losów.

WAGA
Wbrew założeniom i przewidywaniom będziesz miał więcej czasu na przemyślenia. Wyjątkowa więc szansa porozumienia się z sobą samym. Trzeba pielęgnować klimat spokoju, tolerancji, wyrozumiałości. Ta twoja nowa struktura psychiczna zadziwia otoczenie. W pracy również porządkowanie przestrzeni działania. Nareszcie wszystko staje się klarowne.

SKORPION
Pierwsza część tygodnia zapowiada zmagania z własnym sumieniem. Chciałbyś wyzwolić się z konwenansów, z uciążliwych zobowiązań, z szablonowej codzienności. Na drugiej szali – rzetelność, solidność i odpowiedzialność za podjęte decyzje. Stąd wewnętrzne rozdarcie. Później stopniowe łagodzenie nastroju za sprawą spotkania z osobą, koło której nie można przejść obojętnie.

STRZELEC
Sprawy rodzinne zdecydowanie wysuną się na pierwszy plan. Poświęcisz im całą energię i niemal cały wolny czas. A problemów będzie sporo. Również sprawy finansowe nie zwiastują rozwiązania. Czas nagli, a niektóre postanowienia będą nieodwracalne. Niektórzy chcieliby odegrać rolę dyktatora i to dla dobra mniej doświadczonych nieboraków. Nic gorszego!

KOZIOROŻEC
Kłopotliwe sytuacje w delikatnej sferze kontaktów z najbliższą osobą. Małe rozdźwięki i drobne urazy doprowadzą do szczerej rozmowy i w efekcie do lepszego porozumienia. A niecodzienna, podbramkowa sytuacja będzie wielkim sprawdzianem miłości, wierności i lojalności. Wspólne zagrożenie podniesie temperaturę uczucia. W pracy zamieszanie.

WODNIK
Podenerwowanie, spiętrzenie zadań i niepokój o losy najbliższych. Szczyt złego nastroju i niefartu mocno poirytuje twojego towarzysza życia, który traci do ciebie cierpliwość. Uwaga: czas na relaks, na odprężenie, najlepiej zmienić otoczenie i ruszyć w plener na spotkanie z przyrodą, niezależnie od pogody. W pracy dodatkowe obciążenia bez rekompensaty finansowej.

RYBY
Męczy cię niepewność. Warto zasięgnąć rady u osób bardziej doświadczonych i życzliwych. Pamiętaj: nie pal za sobą mostów! W pracy czas przecieka między palcami. Chciałbyś się zdobyć na działania twórcze, skrojone na miarę najwyższych aspiracji, ale rozproszenie i kłopoty domowe zmuszają cię do powtarzania tych samych szablonowych czynności

eprasa.pl 43e04e4b20

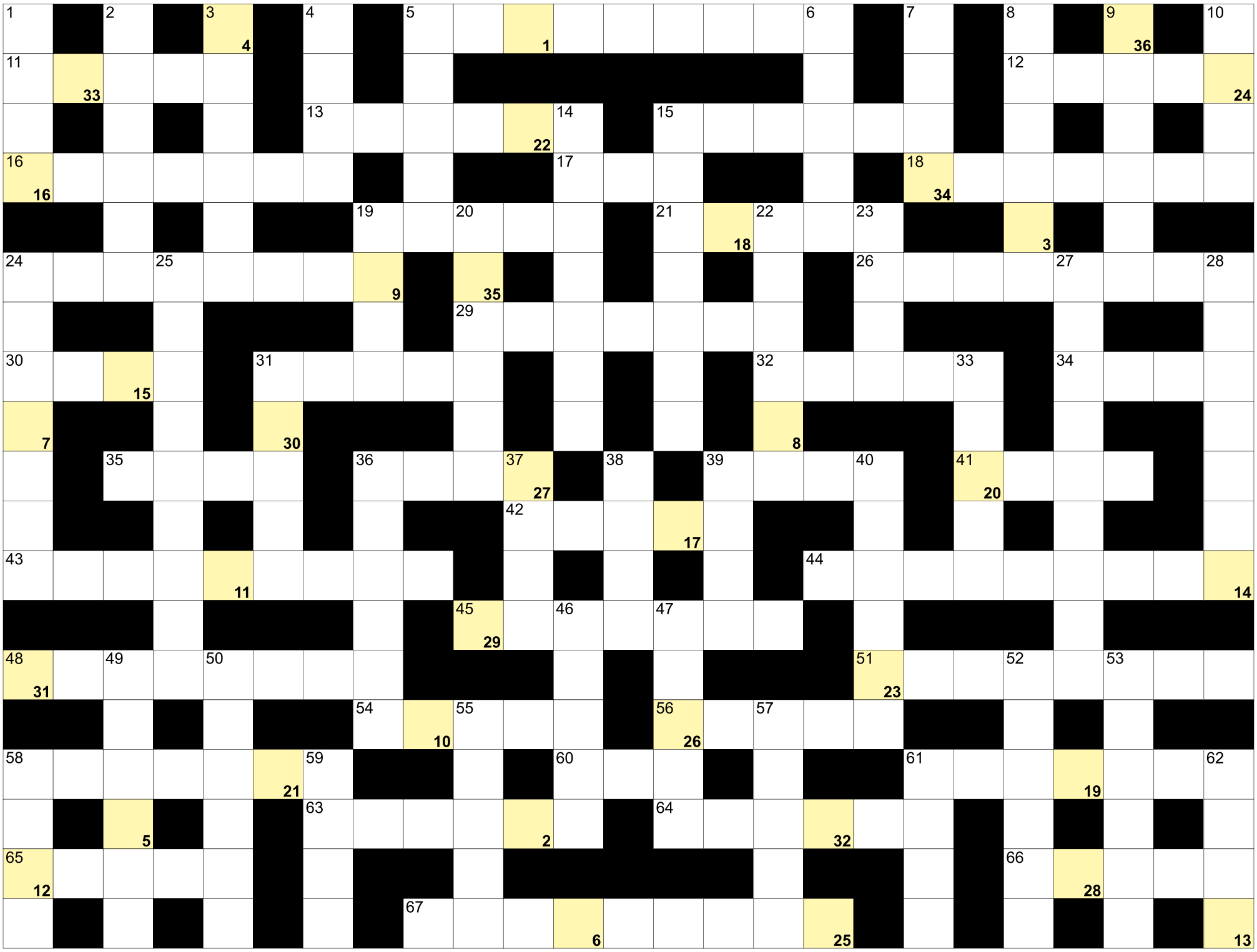

Litery z pól ponumerowanych od 1 do 36 - utworzą rozwiązanie:

1	2	3	4	5		6	7	8	9	10	11	12	13		14	15	16	17		18	19	20	21	22
23	24	25		26	27	28	29	30		31	32	33	34	35	36									

POZIOMO: 5) w zestawie ze smartfonem; 11) przepływa przez Bochum; 12) trzecie co do wielkości miasto Japonii; 13) kopyto dzika; 15) społeczna lub paliatywna; 16) boli gastryka; 17) dynastia inaczej; 18) kuzyn pszczoły; 19) żydowski uzdrowiciel; 21) niejeden w Polsce; 24) księga protokołów sejmowych; 26) roślina ozdobna, przyprawa i lekarstwo; 29) surowa ocena, opinia; 30) atrybut boga Thora; 31) mocny napój alkoholowy; 32) kula karabinowa; 34) specjalista od moralności; 35) kula bilardowa; 36) napad wściekłości, amok; 39) kosmetyczny puder; 41) rwący potoku; 42) podłużne ciastko z bitą śmietaną; 43) miasto Leo Beenhakkera; 44) Stambuł w starożytności; 45) Szary lub Biały w powieści Tolkiena; 48) nieukorzeniona sadzonka; 51) zaprawa do zup , sosów; 54) krzew zwany bzem; 56) dawna ukraińska pieśń ludowa; 58) dramat Juliusza Słowackiego; 60) płyną z oczu; 61) trening marszu dla żołnierza; 63) ślusarskie i stołowe; 64) w nim herbata nie stygnie; 65) dawny sklep z mięsem; 66) konik lub warkoczyk; 67) twardy na palcu. **PIONOWO:** 1) broń, uzbrojenie; 2) pleciona bułka drożdżowa; 3) Indira, była premier Indii; 4) łączy ramię z tułowiem; 5) mielizna rzeczna; 6) scena w cyrku; 7) mnich dla mnicha; 8) lekki, jednostajny szum; 9) ikra jesiotra; 10) Anonim, kronikarz; 14) obszar polarny z Grenlandią; 15) ubytek emalii na garnku; 19) trujący tlenek węgla; 20) okres 10 lat; 22) stolica Angoli; 23) skorupiak ze szczypcami; 24) lubi własne cztery ściany; 25) dawny kapitan kawalerii; 27) chromatyzm; 28) Dyzma z powieść Dołęgi-Mostowicza; 31) halny w Tatrach; 33) wyreżyserowała film "Pestka"; 36) mniejszy kuzyn wilka; 37) rzeka w Lęborku; 38) odcisk stopy na piasku; 39) diabelski w sonacie Tartiniego; 40) fotograficzna do aparatu; 46) historyczna stolica Krajny; 47) niezależna ocena firmy; 49) plastikowy obrus; 50) islamskie państwo lub prowincja; 52) owocówka w kuchni; 53) serwatka z oscypków; 55) święta z Tiatyry; 57) Żółte i Beringa; 58) łóżko na statku; 59) bogini zwycięstwa; 61) odprawiana przy ołtarzu; 62) statek Noego.

KUPON
ŻYCIE BYTOMSKIE
37

Nagrodą za prawidłowe rozwiązanie krzyżówki jest talon wartości 50 zł na usługi, które oferuje Gabinet Kosmetyczny Classic. Rozwiązania krzyżówki prosimy przesłać na adres redakcji
41-902 Bytom, Rynek 19

Z dopiskiem: wyrażam zgodę na publikację danych osobowych (imienia i nazwiska) w tygodniku Życie Bytomskie.

Nagrodę za prawidłowe rozwiązania krzyżówki nr 36 otrzymuje Pani Monika Siedlik. Gratulujemy!

GABINET CLASSIC
KATARZYNA KRÓL

GABINET KOSMETYCZNY CLASSIC
Katarzyna Król, ul. Murarska 1/1 Bytom,
Tel. 797 279 560
Oferujemy szeroki zakres usług kosmetycznych.
Stylizację brwi i rzęs.
Stylizację paznokci. Pedicure. Makijaż.

eprasa.pl 43e04e4b20

USŁUGI

CYKLINIARSKIE. Układanie. 32/282-58-07, 501-604-735.

ŚWIADECTWA energetyczne. 606-307-123.

GŁADŹ, malowanie, kafelkowanie, remonty. 508-241-279.

ODNAWIANIE wanien. 32/384-91-98.

0 zł dojazd w centrum Bytomia. Naprawa sprzętu AGD. Umiarkowane ceny. 791-268-219.

PORZĄDKI ogrodowe. 880-024-633.

ŁAZIENKA- remont również dla niepełnosprawnych, tel. 507-055-024.

ANTENY sat, tv, domofony. NEON 604-231-094.

MALOWANIE, tapetowanie, gładzie, kafelkowanie. 798-579-256.

NAPRAWY, remonty, malowanie, tapetowanie, łazienki, kafelkowanie. Wod.-kan., gaz., elektryczne. 503-499-438.

KUPNO/SPRZEDAŻ

SKUP książek używanych. PERSEUSZ 504-010-010.

NIERUCHOMOŚCI

KUPIMY: dom, mieszkanie, kamienicę, garaż, działkę, ogródek, udziały w nieruchomościach. Nieuregulowany stan prawny, zadłużone i inne. 518-559-443. Cały Śląsk.

SZUKAM mieszkania do 40 m2 z ogrzewaniem miejskim. 504-999-458.

OFERTA dla Komorników, Urzędów Miast, Spółdzielni Mieszkaniowych, Biur Nieruchomości, prywatnych osób - dam mieszkanie na cele eksmisji. Tel. 888-338-088, biuromPark@gmail.com

DO WYNAJĘCIA pokój umeblowany z tv, internetem. Z dostępem do kuchni i pralni w Chorzowie. Cena 1500 zł miesięcznie/lub pobyt jedna osoba/doba 50 zł. Tel. 888-197-088.

SZUKAM PRACY

PILARZ, alborysta. 603-227-085.

MOTORYZACJA

KUPIĘ każdą Toyotę. 531 666-333.

AUTOZŁOMOWANIE. 515-274-430.

AUTOHANDEL. Kupię każdy samochód osobowy, dostawczy. 509-796-001, 798-835-341.

AUTOSKUP. Płacimy gotówką. Najlepsze ceny, dojazd. 515-274-430, 602-871-305.

FINANSE

SZYBKI KREDYT z komornikiem. 32/260-00-33, 516-516-611, Pośrednik CDF S.C. firmy MATPOL FINANSE Sp. z o.o.

ZDROWIE

GABINET UROLOGICZNY+USG
lek. Jan Wilczek
specjalista urolog
Przyjmuje w środy 15.30-18.00
ul. Podgórna 9
Tel. 32/282-83-38, 601-411-806
REKLAMA

REKLAMA

Śląskie Centrum Medycyny Sądowej w Bytomiu przy ul. Piekarskiej 103
665 100 353
www.scms.com.pl

Oferujemy pełną gamę badań histopatologicznych i cytologicznych:

- Badania immunohistochemiczne.
- Cytologiczne z materiału dostarczonego – cytologia ginekologiczna, materiał z biopsji.
- Cytologiczne z wykonaniem biopsji aspiracyjnej cienkoigłowej pod kontrolą USG.
- Możliwość uzyskania wyniku w dniu badania.
- Pełny zakres badań w dziedzinie medycyny sądowej oraz szeroki zakres opiniowania medyczno-sądowego w sprawach karnych oraz cywilnych.

REKLAMA

-1937-
Kwapisz

Najsmaczniejsze pieczywo, najlepsza kawa, najświeższe informacje. „Życie Bytomskie" w naszej sieci sklepów!

- Miechowice, ul. Daleka 12
- Miechowice, ul. Francuska 60
- Stolarzowice, hala targowa Bytom
- Szombierki, ul. Orzegowska 6
- Dworzec PKP Bytom, pl. Wolskiego 1
- Bytom, ul. Wrocławska 11
- Bytom, Rynek
- Bytom, ul. Łużycka 2a
- Szombierki, ul. Mazurska 3
- Bytom, pl. Akademicki 7
- Bobrek, ul. Zabrzańska 134

www.piekarniakwapisz.pl

REKLAMA

ważne telefony

Pogotowie ratunkowe **999**

Pogotowie ratunkowe w Radzionkowie **999**

Policja **997, 112, 478-533-200**

Straż pożarna **998, 478-510-200**
sekretariat: **478-510-220**

Dyżurny Straży Miejskiej
986, 32/281-18-24
(przez całą dobę)
skargi sms **530-809-400**
(tylko dla osób głuchoniemych)

Zgłaszanie awarii wodociągów i sieci kanalizacyjnej **994**
(połączenie bezpłatne)

Miejski Zarząd Dróg i Mostów
32/396-97-01

Bytomskie Przedsiębiorstwo Komunalne **32/396-71-00**

Powiatowa Stacja Sanitarno – Epidemiologiczna
ul. Moniuszki 25, 41-902 Bytom
tel. **32 397-66-66**
fax. **32 397-66-00**
poniedziałek – piątek 7.30 – 15.05

Powiatowe Centrum Zarządzania Kryzysowego
32/ 388-76-15

POGOTOWIA:
Gazowe **992, 32/ 398-50-00**
Energetyczne **991, 32/ 303-09-91**
Wodno-kanalizacyjne
32/ 396-71-74 (połączenie bezpłatne) i **32/ 396-71-05**

Telefon zaufania AA we wtorki, środy, czwartki w godz. 17.30-19.30 **32/ 280-60-00**

ŻYCIE BYTOMSKIE

BIURO REKLAM I OGŁOSZEŃ TYGODNIKA ŻYCIE BYTOMSKIE

Zapraszamy!
41-902 Bytom, Rynek 19

e-mail:
reklama@zyciebytomskie.pl,

tel. 508-659-284

ŻYCIE BYTOMSKIE
41-902 Bytom, Rynek 19

Tygodnik lokalny ukazujący się w Bytomiu i Radzionkowie.
Wydawca: Życie Bytomskie Sp. z o.o. (nr KRS 0000 49 0060)
Redaguje zespół: Tomasz Nowak - redaktor naczelny, Marcin Hałaś, Małgorzata Himmel
Biuro reklam i ogłoszeń: Mariola Kubica tel. 508-659-284,
e-mail: reklama@zyciebytomskie.pl

Skład: Paweł Przygodziński (EMILDESIGN)
Druk: Polska Press Sp. z o.o.
Za treść ogłoszeń redakcja nie odpowiada, materiałów niezamówionych nie zwraca, zastrzegając sobie prawo do ich adiustacji i skrótów.

eprasa.pl 43e04e4b20

SHARK TOP TEAM
Bytom

Jak trenować to z najlepszymi!

Zapraszamy wszystkich chcących rozpocząć swoją przygodę ze sportami walki do naszego klubu **ul. Składowa 2 w Bytomiu.**

Więcej informacji na naszym facebooku **Shark Top Team Bytom** lub pod numerem tel. **516 177 333**

MMA • Boks • K1 • Bjj • Zapasy

REKLAMA

RABAT® TAXI
513 077 077
32 280 77 77
Jeździmy na terenie Bytomia, Radzionkowa, Piekar Śląskich oraz już za chwilę także w Tarnowskich Górach
Bez stref i Taryf nocnych.
WEJDŹ NA WWW.TAXIRABAT.PL I POBIERZ APLIKACJĘ
ZAUFANIE TO PODSTAWA
#TAXIRABAT #SZYBKIPODJAZD
PRACA CZEKA NA CIEBIE!
ZOSTAŃ KIEROWCĄ
TAXI RABAT
ZADZWOŃ: +48 696 080 480

REKLAMA

Karol Pietruszka najlepszy pośród najlepszych

JONKOPING. ŚWIETNA PASSA KAROLA PIETRUSZKI, ZAWODNIKA BYTOMSKIEGO KLUBU TAEKWON-DO SONSO TRWA W NAJLEPSZE. TYM RAZEM ZWYCIĘSKO ZAKOŃCZYŁ ON PRESTIŻOWĄ IMPREZĘ ODBYWAJĄCĄ SIĘ W SZWECJI.

Tomasz Nowak

W stwierdzeniu „prestiżową" nie ma nawet cienia przesady, co dobitnie pokazuje już sama nazwa zawodów: „Best of the Best International'. Wyłonienie najlepszego pośród najlepszych uprawiającego taekwon-do wymagało sporo zachodu, a do wygrania w każdej z konkurencji tym razem był tylko jeden medal.

Reprezentujący wiele krajów zawodnicy rywalizowali bowiem w formule „każdy z każdym", co sprawiło, że liczyły się nie tylko umiejętności techniczne, ale także wytrzymałość oraz odporność psychiczna, bo liczba koniecznych do rozegrania pojedynków była wyjątkowo duża.

Utytułowany bytomianin poradził sobie z wszystkimi tymi wyzwaniami bardzo dobrze i okazał się zdecydowanie najlepszy w swojej konkurencji układów formalnych IV-VI Dan. Po zaciętych i niesamowicie wyczerpujących pojedynkach Pietruszka został najlepszym z najlepszych, co sprawiło mu ogromną satysfakcję. ■

OPOLE, BRATYSŁAWA

Kadeci sprawdzili swoją formę

Kadeci Czarnych Bytom bardzo dobrze wykorzystali i przede wszystkim przepracowali zakończone niedawno wakacje. Dobitnie potwierdziły to dobrze obsadzone zawody organizowane w Opolu.

W ramach Memoriału Edwarda Faciejewa nasi młodzi dżudocy pojechali na tę imprezę, szukając możliwości sprawdzenia swojej formy w rywalizacji z rówieśnikami reprezentującymi inne kluby z całej Polski. Oczywiście zależało im też na zdobyciu kolejnych ważnych i potrzebnych doświadczeń.

Prowadzeni przez doświadczonych trenerów Eugeniusza Misztala, Kamila Grabowskiego oraz Łukasza Golusa zawodnicy z naszego miasta walczyli bardzo dobrze i co najważniejsze z dobry skutkiem. Zdobyli następujące miejsca. Na najwyższym stopniu podium stawali Zuzanna Kruża (kategoria wagowa -47kg), a także Łukasz Rosa (-66kg). Druga lokata przypadła w udziale Wojciechowi Swołkowiczowi (-66kg) oraz Mai Komander (-48kg).

Na trzecim miejscu zmagania kończyli Anna Borowicz (-52kg) i Dawid Bąkowicz (-50kg). Z kolei piąte miejsca zapewnili sobie Mateusz Rotuski (-73kg) i Julia Wiśniewska (-63kg). Miejsce siódme dla Jakuba Wencela (-60kg), Martyny Gruszki (-52kg), a także Szymona Kamińskiego (-73kg). Trenerzy ocenili swych podopiecznych bardzo wysoko, podkreślając, że to bardzo dobry prognostyk przez zbliżającymi się kolejnymi wydarzeniami. **TON**

FB CZARNA STRZAŁA

Kadeci Czarnych Bytom w dobrej formie

Boldyriew bez medalu

Przed zamknięciem poprzedniego wydania naszego tygodnika czekaliśmy z niecierpliwością na ostatnie wyniki z Bratysławy, gdzie toczyły się indywidualne Mistrzostwa Europy Juniorów I Juniorek w Bratysławie! Trzeciego dnia walczył nasz ostatni reprezentant - Oleksii Boldyriev bijący się na tatami w wadze -90kg. Ostatecznie z bilansem 2:2, po bardzo wyrównanych walkach, zajął on wysokie, siódme miejsce

eprasa.pl 43e04e4b20

Jedna pętla, 21 kilometrów, blisko 1800 biegaczy

BYTOM. ZAPLANOWANA NA 20 WRZEŚNIA 16. EDYCJA PKO BYTOMSKIEGO PÓŁMARATONU BĘDZIE REKORDOWA. NA TYDZIEŃ PRZED STARTEM LICZBA ZAPISANYCH UCZESTNIKÓW DOBIEGAŁA 1800. BIEGACZE ZJADĄ DO NASZEGO MIASTA Z CAŁEJ POLSKI ORAZ Z ZAGRANICY.

Tomasz Nowak

– Bytomski półmaraton znajduje się wśród najlepszych imprez biegowych w naszym kraju, dzięki czemu co roku cieszy się ogromną popularnością, a jego marka przyciąga biegaczy z Polski i zagranicy – mówi prezydent Bytomia Mariusz Wołosz. – To nie tylko promocja sportu i aktywnego spędzania wolnego czasu, ale również możliwość zaprezentowania walorów naszego miasta, do czego z pewnością przyczyni się nowa trasa, którą po raz pierwszy w historii pobiegną miłośnicy biegów.

Toyota do wygrania

Przed rokiem mieliśmy rekordowe 1600 uczestników. Tymczasem już na tydzień przed tegoroczną edycją ten świetny wynik udało się mocno pobić, a uczestników jeszcze przybędzie. Wszyscy mają taką samą szansę wygrać samochód osobowy Toyota Aygo X, który podobnie jak przed rokiem jest główną nagrodą. Może go dostać każdy niezależnie od rezultatu, bo samochód będzie losowany.

Najważniejszy jest oczywiście półmaraton, którego trasa po raz pierwszy będzie pętlą. Powiedzie ona biegaczy przez Miechowice, Stolarzowice i Dąbrowę Miejską. Główny bieg rozpocznie się o godz. 9 pod Centrum Handlowym Atrium Plejada. Potem trasa pobiegnie ulicami: Elektrownia, Racjonalizatorów, Francuską, Dzierżonia, Zamkową, Andersa, Wolnego, Reptowską, Nową, Stolarzowicką, Rokitnicką, Ptakowicką, Czecha, Kościuszki, Gombrowicza, Suchogórską, Podleśną, Dąbrowa Miejska, Hakuby, Dąbrowa Miejska, Celną, al. Jana Nowaka Jeziorańskiego oraz drogą techniczną wzdłuż al. Nowaka Jeziorańskiego do mety przy Plejadzie.

Na 5 i 10 kilometrów też można

Z kolei trasy: 5 km i 10 km pozostaną bez zmian i odbędą się na 5 km pętli, która na początku pokrywa się z trasą biegu głównego. Organizatorami wydarzenia są: Maciej Kurylas – dyrektor PKO Bytomskiego Półmaratonu, MKS-MOSM Bytom, Ośrodek Sportu i Rekreacji w Bytomiu, Centrum Handlowe Atrium Plejada oraz Stowarzyszenie Miechowicka Grupa Biegowa, a także Miasto Bytom.

Wszystkie zaplanowane przez organizatorów trasy posiadają atest, a w trakcie rywalizacji na trasie przygotowane będą punkty odżywiania i odświeżenia. ■

BYTOM.PL

Uczestnicy biegu muszą pokonać 21 kilometrów

Jak się zapisać?

Wystarczy wypełnić formularz dostępny na stronie internetowej: www.zmierzymyczas.pl. Mamy na to czas do 16 września do godz. 20. 17 września nastąpi przerwa w zapisach, ale zostaną one wznowione 18 i 19 września, jednak tylko bezpośrednio w Biurze Zawodów ulokowanym w pasażu Centrum Handlowego Atrium Plejada w Bytomiu przy al. Jana Nowaka-Jeziorańskiego w godzinach od 16 do 20. W dniu zawodów będzie można jedynie odebrać pakiety startowe.

GRUDZIĄDZ, MIECHOWICE

Lepiej na wyjeździe

TENISIŚCI STOŁOWI POLONII PETRALANY BYTOM MAJĄ JUŻ ZA SOBĄ CZTERY MECZE NOWEGO SEZONU SUPERLIGI.

Jak już pisaliśmy w spotkaniu inauguracyjnym występująca w nowym składzie bytomska ekipa pokonała na wyjeździe Villę Verde Olesno 3:1. 7 września natomiast nasi w swojej hali nie dali rady zespołowi Bank Spółdzielczy Orlicz 1924 Suchedniów. Ulegli mu 2:3, a punkty dla nas zdobyli Lubomir Jancarik i Tomas Lakatos. W piątym secie decydującego starcia ten drugi jednym punktem przegrał z pinpongistą gości. To była naprawdę minimalna porażka.

Trzeci pojedynek bytomianie stoczyli na wyjeździe i znowu wygrali. Tym razem 3:2 z ASTS Olimpią Grudziądz. W poszczególnych meczach Lokatos przegrał 0:3 z Vladislavem Ursu i 3:2 pokonał Rafała Formelę. Jancarik zaś ograł Formelę 3:0 i uległ Ursu 2:3. I wreszcie walcząc o wszystko Patryk Zatówka 3:2 okazał się lepszy od Kei Eto.

14 września Polonia podejmowała Dojlidy Białystok. **IZO**

KATOWICE, BYTOM

Sparingi zakończone, teraz liga

21 września meczem wyjazdowym z UJK Kielce nowa koszykarska Polonia Bytom zainauguruje rozgrywki w grupie C 2. Ligi. Na co ją stać, o co będzie grała? Tego się dowiemy. Na razie wiemy, że budowana dopiero drużyna jak burza przeszła przez sparingi.

Te dwa ostatnie przed nowym sezonem podopieczni trenera Mariusza Bacika rozegrali w minionym tygodniu. Najpierw na wyjeździe zmierzyli się z ekipą Miners Katowice, która w poprzednim sezonie okazała się od nich o wiele gorsza w grupie, ale potem to ona w odróżnieniu od nas zapewniła sobie awans do 1. Ligi.

BSPOLONIABYTOM.PL/KRZYSZTOF KADJIS

Co pokaże nowa koszykarska Polonia?

Jednym punktem

Co ciekawe i tym razem bytomianie okazali się lepsi, choć wygrali zaledwie jednym punktem: 68:67 (20:18, 19:10, 17:23, 16:20). Jak widać nasi wypracowali sobie przewagę w pierwszej połowie i potem ją jedynie tracili, ale nie stracili do końca.

Ostatnim sparingowym rywalem Polonii był w zeszłą sobotę MKKS Rybnik, który przyjechał do szombierskiej hali Na Skarpie. Przyjechał, by zebrać srogie lanie. Po jednostronnym pojedynku niebiesko-czerwoni wygrali aż 85:50. Ich przewaga była olbrzymia, dość powiedzieć, że w drugiej kwarcie goście dali radę rzucić jedynie budzące wstyd 6 punktów.

Najpierw obrona

Mecze kontrolne zakończone, bytomianie przegrali w nich tylko raz ze swym katem, a więc Notecią Inowrocław. Co zatem sądzić przed poważną grą o ligowe punkty i czego się spodziewać? Pamiętajmy, że w porównaniu z poprzednim sezonem mamy całkowicie odmieniona drużynę. Podstawowi zawodnicy odeszli, a na nich miejsce przyszli nowi.

W wywiadzie dla naszej gazety trener Bacik przestrzegał, że będziemy stawiali nacisk na obronę i już raczej nie będziemy zdobywali tylu punktów, co wcześniej. Ale za to mamy wygrywać nie tylko w grupie, ale przede wszystkim w najważniejszych spotkaniach. Czyli tych decydujących o awansie, na który tyle czekamy. **AURE**

REKLAMA

eprasa.pl 43e04e4b20

Hokeiści Polonii wrócili do elity

BYTOM. 12 WRZEŚNIA 2025 ROKU PRZEJDZIE DO HISTORII HOKEJOWEJ POLONII BYTOM I NIE TYLKO JEJ. TEGO DNIA PO 6 LATACH PRZERWY SZEŚCIOKROTNY MISTRZ POLSKI WRÓCIŁ DO NAJWYŻSZEJ KLASY ROZGRYWKOWEJ. NA INAUGURACJĘ NIEBIESKO-CZERWONI MINIMALNIE ULEGLI U SIEBIE WICEMISTRZOM KRAJU, GKS KATOWICE 1:2. KIBICE POWODÓW DO NARZEKAŃ JEDNAK NIE MIELI, BO NIESIENI ICH DOPINGIEM ZAWODNICY DALI Z SIEBIE WSZYSTKO.

Tomasz Nowak

Mecz, pierwszy odbywający się w ramach THL na nowym bytomskim Lodowisku im. Braci Nikodemowiczów, miał piękną oprawę. Widownia była wypełniona po brzegi, a kibiców i hokeistów swymi przemówieniami przywitali prezydent naszego miasta Mariusz Wołosz oraz legendarny trener bytomskiej ekipy, Tadeusz Nikodemowicz.

Co do wyniku można było mieć uzasadnione obawy. Polonia to drużyna dopiero budowana, nie do końca jeszcze zgrana i będąca beniaminkiem. Tymczasem katowiczanie pół roku temu zdobyli srebrne medale THL i są finalistami Pucharu Kontynentalnego. Zresztą co tu dużo mówić - w niedawnym sparingu Polonia bezdyskusyjnie uległa GKS aż 1:13.

Wstyd się nie powtórzył

To spotkanie wspominano podczas zorganizowanego w miniony wtorek w parku miejskim spotkania graczy niebiesko-czerwonych z kibicami. - Przegraliśmy wyraźnie i jest nam wstyd przed fanami za to, jak się zaprezentowaliśmy.To się nie może powtórzyć - deklarował jeden z hokeistów. I rzeczywiście w pojedynku ligowym tamta sytuacja się absolutnie nie powtórzyła. Bytomianie byli równorzędnym przeciwnikiem dla wicemistrzów i naprawdę niewiele brakowało, by doprowadzili do dogrywki.

W pierwszej tercji na prowadzenie GKS wyprowadził Anderson, który zakończył akcję swego zespołu przeprowadzoną w podwójnej przewadze. Na więcej gościom nie pozwolił świetnie broniący przez cały czas bytomski bramkarz, Ukrainiec Diachenko. Tercja druga ku ogromnej radości fanów Polonii przyniosła wyrównanie.

Blisko remisu

Gola - pierwszego po powrocie do TLH - dla naszych strzelił reprezentant Kazachstanu Andrei Buyalsky, który pokonał bramkarza w sytuacji sam na sam. Cztery lata temu ten zawodnik został wybrany przez Colorado Avalanche w trzeciej rundzie draftu NHL. W najlepszej lidze świata Buyalsky nie zagrał, ale na naszym lodowisku początek ma bardzo dobry.

Wynik spotkania ustalono w trzeciej tercji, a zrobił to Jean Dupuy. Miejscowi ambitnie próbowali doprowadzić do remisu, ale bramkarz Katowic, Eliasson spisywał się znakomicie. Polonia przegrała na inaugurację, ale zagrała ambitnie i dobrze.

BS POLONIA BYTOM

GKS Katowice wygrał, ale Polonia tanio skóry nie sprzedała

W niedzielę, 14 września nasi w spotkaniu wyjazdowym rozegranym w czeskiej Karwinie rywalizowali z JKH Jastrzębie, którego obiekt jest modernizowany. W Bytomiu poloniści zaprezentują się ponownie 21 września, a ich rywalem będzie z KH Energa Toruń.

Panie w swoim stylu

Broniące tytułu mistrza Polski (od 10 sezonów) hokeistki Polonii Bytom w swojej Tauron Lidze Hokeja znowu robią co chcą. Zaczęły przed tygodniem od zmiażdżenia oświęcimskiej Unii 16:0 (4:0, 6:0, 6:0). Bramki dla drużyny niebiesko-czerwonych zdobywały: Ida Talanda, Wiktoria Dziwok, Alicja Mota, Karolina Gawandtka, Klaudia Chrapek, Marta Gutowska, a także Olivia Tomczok. Klasą dla siebie była ponownie Karolina Późniewska, która pięć razy pokonywała bramkarkę Unii.

W zeszłą sobotę z kolei nasze zawodniczki podejmowały Kojotki Naprzód Janów, a więc doszło do rewanżu za finał ostatniego sezonu. Polonistki wygrały pewnie 6:1. Wicemistrzynie po pierwszej tercji prowadziły 1:0, ale w dwóch kolejnych nasze złotka załatwiły sprawę. Tym razem trafiały: Klaudia Chrapek, Wiktoria Dziwok, Karolina Późniewska, Lena Zięba i dwukrotnie Ida Talanda. W minioną niedzielę te dwie ekipy spotkały się ponownie. ■

TYCHY

Piłkarze niebiesko-czerwonych znowu wygrali

Drugie z rzędu, a piąte w ogóle zwycięstwo odnieśli w Betclic 1. Lidze piłkarze bytomskiej Polonii. W zeszły piątek pokonali oni na wyjeździe GKS Tychy 2:1 i nawet na pewien czas usadowili się w fotelu wicelidera.

Nasi od pierwszych minut starali się przejąć inicjatywę i raz za razem zagrażali bramce miejscowych. Pierwsze próby wprawdzie nie przyniosły rezultatu, ale już w 7 minucie Polonia wyszła na prowadzenie. Oliwier Kwiatkowski dokładnie dośrodkował z rzutu rożnego, a Tomasz Gajda wyskoczył wyżej, niż obrońcy i precyzyjnym uderzeniem trafił do siatki.

Mgła nad boiskiem

W tym momencie GKS zabrał się do roboty chcąc za wszelką cenę wyrównać. Jednakże akcje mających w tej części spotkania przewagę gospodarzy nie były bardzo groźne lub też nasi obrońcy skutecznie je rozbijali. Około 30 minuty wszyscy dostali niespodziewaną chwilę na dodatkowy odpoczynek, bo wskutek rozpalonych przez kibiców rac boisko zostało kompletnie zasłane przez mgłę.

Przerwa jeszcze lepiej podziałała na tyszan, bo ich ataki przybrały na sile. Nieszczęście dopadło Polonię w 3 minucie doliczonego czasu gry. Po zgraniu Sanyanga do Juliana Keiblingera, ten pokonał Axela Holewińskiego i zrobiło się 1:1, choć ostatnie przed gwizdkiem sędziego natarcie niebiesko-czerwonych mogło jeszcze zmienić wynik.

Wybił z linii

Ale co się odwlecze, to nie uciecze. Już w minucie 50 zakotłowało się w polu karnym GKS, a wtedy wykorzystując to zamieszanie do piłki dopadł Jakub Arak i strzelił na 2:1 dla Polonii. Ten świetny rezultat utrzymał się już do końca, choć i my mieliśmy swoje szanse, i tyszanie, po strzale których nasz obrońca w ostatnim momencie desperacko wybił piłkę z linii bramkowej.

Bytom efektownie zdobył Tychy, podopieczni trenera Łukasza Tomczyka mają już 16 punktów i nawet na krótko zostali wiceliderem. Jest zatem lepiej, niż się przed sezonem spodziewaliśmy. I niech tak zostanie.

FB BS POLONIA BYTOM

Radość polonistów w szatni była ogromna

W IV lidze

Tylko jeden punkt zdobyły w ostatniej kolejce nasze zespoły występujące w IV lidze. Radzionkowski Ruch wybrał się pod Jasną Górę na spotkanie z Victorią Częstochowa i rzeczywiście byliśmy świadkami victorii. Niestety, w wykonaniu gospodarzy, którzy pewnie zwyciężyli 4:1. Honorowe trafienie dla Cidrów zaliczył Mikołaj Karwot.

Szombierki też grały na wyjeździe i zremisowały z Rozwojem Katowice 4:4. Do bramki rywali trafiali Małkowski (dwukrotnie), Moritz oraz Wojdas. Trzeba pochwalić Zielonych za ambicję i waleczność. Już po 6 minutach przegrywali oni bowiem 0:2, ale jeszcze przed przerwą doprowadzili do remisu. W drugiej odsłonie katowiczanie znowu odskoczyli na dwie bramki, ale Szombierki ponownie zdołały wyrównać, strzelając czwartego gola na minutę przed końcem spotkania. Po tej rundzie Szombierki plasują się na szóstym miejscu w tabeli, a Ruch jest o trzy oczka niżej. Różnice są jednak niewielkie. W środę bytomski klub w derbowym spotkaniu Pucharu Polski zmierzy się z występującym w A klasie Tempem Stolarzowice. **TON**

Radzionkowskie derby

W minioną środę miało miejsce historyczne wydarzenie. Po raz pierwszy w dziejach doszło do piłkarskich derbów Radzionkowa. W Pucharze Polski występujący w klasie okręgowej, tworzony przez młodzieżowców UKS Ruch Radzionków spotkał się z czwartoligowym Ruchem Radzionków. Wyżej notowany zespół pewnie zwyciężył 5:2 prowadząc już nawet 4:0, ale młodzież zdołała starszym napsuć sporo krwi. Atmosfera na wypełnionych po brzegi, żółto-czarnych trybunach była kapitalna, a kibice jednocześnie dopingowali obydwa zespoły.

eprasa.pl 43e04e4b20