ISSN 1642-8129
INDEKS 368261

super tydzień chełmski

Nr 45 (1144)

PONIEDZIAŁEK–NIEDZIELA • 6 - 12 listopada 2023 r. • Cena 4,80 zł (w tym 5% VAT)

20
SZYMON TRZECI NA ŚWIECIE

AKCJA W CENTRUM MIASTA Z FINAŁEM W SĄDZIE 3

WCIĄGNĄŁ KOBIETĘ DO AUTA

@senivpetro / freepik.com

POŻAR BUDYNKU GOSPODARCZEGO W TUROWCU

PONAD 7 GODZIN WALCZYLI Z OGNIEM

3

NA CHEMICZNEJ POWSTANIE MAGAZYN ODPADÓW 2

NASI POGRANICZNICY ODKRYLI I PRZECHWYCILI REKORDOWY TRANSPORT WARTY 8 MLN ZŁ!

183 KG MARIHUANY I TECZKA Z KASĄ 3

NAJNOWSZE INFORMACJE
WWW.SUPERTYDZIEN.PL

JESTEŚMY NA CELOWNIKU OSZUSTÓW!

STRACIŁA OSZCZĘDNOŚCI PRZEZ „SYNA” 5

PODCZAS SPRZEDAŻY DZIECIĘCYCH SPODENEK...

WYPAROWAŁO 80 TYS. ZŁOTYCH 7

LOOMBARD
ZŁOTO • POŻYCZKI POD ZASTAW • KANTOR
POŻYCZKI POD ZASTAW WSZYSTKIEGO
-telefony komórkowe,
-sprzęt RTV i AGD,
-biżuteria, złoto,
-komputery,
-elektronika,
-samochody,
ZRZESZENIE NAJLEPSZYCH LOMBARDÓW
2030
czynne 7dni 7 - 22
Chełm
A.Krajowej 9/21
Lubelska 75
Pocztowa 1
www.loombard.pl

eprasa.pl 43e85f9797

Masz problem? Zadzwoń!
tel. 82 565 27 05, 565 44 30 POMOŻEMY!

CHEŁM Ma być pięknie na święta, choć za niemałe pieniądze...

Zjawiskowe iluminacje rozświetlą miasto

Tegoroczne święta z przytupem? W mieście mają pojawić się takie iluminacje, jakich jeszcze w Niedźwiedzim Grodzie nie było. Na dodatek nie będą to banalne świąteczne światełka. Niektóre mają nawet nawiązywać do symboli miasta. Nie będą też tanie.

Urzędnicy miejscy nie tak dawno ogłosili przetarg na nowe iluminacje. Na ich dostawę i montaż miasto wstępnie zamierzano przeznaczyć 955 tys. zł. Wszystko wskazuje jednak na to, że uda się to zrobić taniej. Wygrało Przedsiębiorstwo Wielobranżowe IPB Sp. z o.o. z Zabrza, które zaoferowało wykonanie instalacji za 615 tys. zł.

W mieście ma się pojawić nowa dekoracja latarniowa na rondach: Dmowskiego, Marii i Lecha Kaczyńskich oraz rondzie przy Chełmskim Domu Kultury. Wysokość elementów ma być nie niższa niż 5 m. Na rondzie Wielkiej Orkiestry Świątecznej Pomocy pojawi się serce o wymiarach 340x300x45cm, które przypominać ma WOŚP-owe serduszko. Nowa dekoracja na latarniach pojawi się też na ul. Lubelskiej, gdzie ma zostać wykonany „finezyjny ornament". Ponadto światełka w kształcie śnieżynki czy obręczy z igliwiem zobaczymy na ulicy Pijarskiej, 1 Pułku Szwoleżerów oraz na wiadukcie. Dodatkowo na rondzie Kaczyńskich ogromny, świetlisty but.

Przed Chełmskim Parkiem Wodnym stanie miś z kołem pływackim, a przed budynkiem urzędu miasta rozświetlona dekoracja w kształcie trzech dębów. Nowego blasku nabierze również skwer Idy Haendel, na którym ujrzymy rozświetloną postać skrzypaczki oraz nawiązującego do legendy miejskiej - Golema. Zaraz obok, bo na placu Gdańskim, pojawi się autobus, który będzie miał 8 metrów długości. Nie będzie to byle jaki pojazd, ma mieć czapkę, brodę i okulary świętego Mikołaja. Na przyjezdnych na placu dworcowym czekał będzie polarny pociąg (lokomotywa i 3 wagony).

Na placu Łuczkowskiego ustawiony zostanie prezent zwieńczony kokardą. Będzie można też przez niego przejść, gdyż zakładana wysokość to min. 4 m, a średnica 3 m. Na placu wyrośnie także 5-metrowy dąb, a nieopodal straszyć będzie chełmski duch. Wszyscy zauroczeni nowymi dekoracjami mieszkańcy, będą mieli możliwość zrobić sobie zdjęcie w ramce, przypominającej pocztówkę, która także pojawi się w „sercu" miasta.

Ponad 10-metrowy napis CHEŁM rozjaśni ulicę Lwowską. Tuż obok będzie można wybrać się na przejażdżkę ze świętym Mikołajem na motocyklu. Dojść do tych dekoracji będzie można przez bramę z ornamentem roślinnym między ulicą Lwowską a Pocztową.

Niemałe wrażenie na mieszkańcach (zwłaszcza najmłodszych) zrobi zapewne obrotowa karuzela na placu Kupieckim. Ma być ona wyposażona w system audio z melodiami charakterystycznymi dla „Karuzeli Weneckiej". Melodia będzie się uruchamiać podczas obrotu karuzeli, na której będą widnieć 3 świetlne dekoracje (z możliwością siadania na nich). W pobliżu zobaczymy kojarzący się z Chełmem świetlny cukierek „Agarek".

W Parku Miejskim im. Unii Europejskiej czekać na nas będą dwa misie w szalikach. Jeden z nich (ewidentnie kibic Bogdanki Arki Chełm) będzie trzymał piłkę do siatkówki, drugi - fan piłki nożnej wystąpi właśnie z tym atrybutem.

Czy Chełm będzie w tym roku najpiękniej rozświetlonym miejscem...? **AW**

Na Chemicznej powstanie magazyn odpadów

CHEŁM W piątek (27 października) miasto wydało pozytywną decyzję, zezwalającą firmie KALEM S.C. Ewa Grzywna-Żmuda Beata Grzywna na magazynowanie odpadów na działkach przy ul. Chemicznej 12. Niektórzy mieszkańcy mają wątpliwości, czy to dobry pomysł...

Urzędnicy miejscy tłumaczą, że przed wydaniem pozwolenia firma uzyskała decyzję o środowiskowych uwarunkowaniach dla planowanego przedsięwzięcia. Lubelski Wojewódzki Inspektor Ochrony Środowiska w Lublinie po przeprowadzeniu kontroli miejsca, na którym ma być prowadzone zbieranie odpadów, wyraził pozytywną opinię. Ponadto komendant Państwowej Straży Pożarnej w Chełmie także przeprowadził kontrolę miejsca magazynowania śmieci, oceniając, czy teren spełniania wymagania określone w przepisach dotyczących ochrony przeciwpożarowej i również wyraził pozytywną opinię.

- Niniejszy podmiot nie będzie zajmował się składowaniem odpadów, lecz ich tymczasowym magazynowaniem, a następnie transportowaniem ich do miejsc przetwarzania. Aby ściśle kontrolować pracę tej firmy, na terenie obiektu zainstalowano 12 kamer, obejmujących swym zasięgiem miejsca magazynowania w budynku, plac magazynowy, wejście do budynku oraz drogę dojazdową. Stały dostęp do obrazu z kamer posiada WIOŚ - tłumaczy **Damian Zieliński** z gabinetu prezydenta miasta.

Do tego miejsca osoby prowadzące działalność gospodarczą na terenie miasta będą mogły oddawać odpady problematyczne, które będą następnie przewożone do podmiotu posiadającego zezwolenie na ich przetwarzanie.

Mieszkańcy jednak mają pewne obawy.

- Nie buduje się w mieście zakładów produkcyjnych, za to będziemy jedną wielką spalarnią śmieci dla całej Polski - komentuje sprawę pan **Mirosław**.

- To nie jest teren niezamieszkały. To, co jest w decyzjach, na papierze, jak wiemy, nie zawsze idzie w parze z tym, co w rzeczywistości. Kontrola co 3 lata.... zresztą zawsze zapowiedziana...- zastanawia się pani **Katarzyna.**

Ewa Grzywna-Żmuda, współwłaścicielka firmy, która ma zajmować się magazynowaniem odpadów przy ul. Chemicznej, podkreśla, że o zgodę na utworzenie tego typu miejsca jej firma starała się bardzo długo, przy czym musiała spełnić szereg wymogów prawnych. Zapewnia, że wszystkie działania będą w tym miejscu przeprowadzane zgodnie z systemem BDO (Bazą Danych Odpadowych) oraz innymi obwarowaniami prawnymi tak, aby nie powodować żadnych uciążliwości dla mieszkańców.

- Wszystkie firmy w regionie zajmują się zbieraniem odpadów komunalnych. Lokalni przedsiębiorcy zmagają się z problem dotyczącym zagospodarowania odpadów powstałych w wyniku świadczenia ich usług m.in. warsztaty samochodowe, sklepy budowlane. Codziennie zgłaszają się do nas przedsiębiorcy z zapytaniem o pomoc w zagospodarowaniu odpadów, gdyż firmy zajmujące się utylizacją problematycznych odpadów ulokowane są w dalekich odległościach od naszego powiatu i nie chcą nawiązywać współpracy z pojedynczymi firmami - wyjaśnia Grzywna-Żmuda.

I dodaje, że jej firma wyszła naprzeciw tym problemom i zdecydowała się na prowadzenie działalności mającej na celu magazynowanie odpadów problematycznych, niekomunalnych, by potem przekazać je instalacjom zajmującym się zagospodarowaniem, recyklingiem i utylizacją.

- Część z tych odpadów nadaje się do odzysku i ponownego wykorzystania w produkcji surowców. Dzięki temu nasza działalność przyczyni się do zmniejszenia ilości nielegalnych składowisk odpadów. Punkt przy ul. Chemicznej przeszedł pozytywnie narzucone kontrole i jest przygotowany na magazynowanie odpadów problematycznych, które w żaden sposób nie będą miały negatywnego wpływu na środowisko. Mamy zgodę Urzędu Miasta Chełm i od tego momentu możemy już działać. Zapraszamy przedsiębiorców do współpracy. **AW**

Pani Wacława skończyła 100 lat!

fot. UG Wierzbica

GM. WIERZBICA Pani Wacława Waśkiewicz w czwartek (2 listopada) świętowała swoje setne urodziny. Pomimo zacnego wieku cieszy się dobrą pamięcią i pogodą ducha. Może też liczyć na ogromne wsparcie rodziny.

Pani Wacława mieszka w Wierzbicy-Osiedlu. Stulatka w swoim długim życiu doczekała się 6 wnuków oraz 14 prawnuków i 4 praprawnuków.

Z okazji setnych urodzin Jubilatka otrzymała mnóstwo życzeń, zwłaszcza od członków swojej rodziny, ale także od władz samorządowych. Tak pięknego wieku pogratulowali jej: **Bożena Deniszczuk**, wójt gminy, **Zdzisław Muszański,** przewodniczący Rady Gminy Wierzbica, **Beata Sienkiewicz**, kierownik Ośrodka Pomocy Społecznej w Wierzbicy, **Magdalena Kawiak**, z-ca kierownika Urzędu Stanu Cywilnego w Wierzbicy. Przekazali listy gratulacyjne, bukiet kwiatów oraz drobny upominek.

My również Pani Wacławie życzymy dużo zdrowia i pomyślności, pogody ducha oraz optymizmu na dalsze, szczęśliwe lata. **(apm)**

Senator Józef Zając podsumował i zainaugurował kadencję

CHEŁM W piątek (3 listopada) senator Józef Zając zorganizował spotkanie, podczas którego podsumował X i zainaugurował XI kadencję w Senacie RP.

Już po raz czwarty **Józef Zając** został wybrany senatorem w naszym okręgu. Jednak podkreśla, że ten sukces to nie tylko jego zasługa.

- To dzięki Wam, ludziom pełnym zaangażowania i poświęcenia, mogłem skutecznie działać dla naszego regionu. Chciałbym serdecznie podziękować każdemu z Was - za każdą poświęconą chwilę, każdą radę, wsparcie i cenne uwagi. Jesteście nie tylko fundamentem mojego działania, ale przede wszystkim wspaniałą społecznością, z którą miałem i mam zaszczyt współpracować. Czekają nas kolejne wyzwania i jestem pewien, że z takim zespołem możemy dokonać jeszcze więcej. Dziękuję za

wspólnie spędzony czas wczoraj, za Waszą obecność i za to, że jesteście ze mną - mówił podczas wystąpienia senator.

Na sali zgromadzeni byli goście zarówno z okolicznych samorządów, przedsiębiorcy, jak i osoby prywatne. Przez cały wieczór słychać było słowa uznania, życzenia i gratulacje.

- Uważam, że jest to region nieograniczonych możliwości, ogromnego potencjału ludzkiego, bogactw naturalnych oraz atrakcyjnego położenia. Dlatego w mojej dotychczasowej działalności jako senatora RP VIII, IX i X kadencji oraz założyciela Państwowej Wyższej Szkoły Zawodowej w Chełmie (obecnie Państwowej Akademii Nauk Stosowanych w Chełmie) i największego w Polsce Ośrodka Kształcenia Lotniczego, zawsze stawiałem sobie za cel wykorzystanie atutów terenów leżących pomiędzy Wieprzem a Bugiem. Postrzegam nasz region jako miejsce, w którym poprzez współdziałanie nauki i gospodarki możemy zapewnić młodym mieszkańcom miejsca pracy, możliwość zakładania własnych firm, zaś seniorom gwarancję aktywnego udziału w życiu społeczności lokalnych. Realizacja tych zamierzeń stanie się gwarancją godziwego życia wszystkich członków naszej społeczności - dodał Zając. **AW**

super tydzień chełmski

Stosujemy Kodeks Dobrych Praktyk Wydawców Prasy

Ukazuje się na terenie powiatów: chełmskiego, krasnostawskiego i włodawskiego

Redaguje zespół:
Piotr Pyrkosz (redaktor naczelny / dyrektor do spraw wydawniczych)
Agnieszka Pastuszak–Maksim (z–ca redaktora naczelnego)
Grzegorz Drozdalski, Krystyna Szeremeta (korekta), Marcin Petruk, Rafał Czyżyk, Tomasz Kliszcz, Anna Wietrak,

Grafika i DTP:
Mateusz Gendek, Wojciech Kopczyński

Sekretariat:
Anna Wyczyńska

Biuro Reklam i Ogłoszeń:
Joanna Derkacz (kierownik), Renata Kasprzak, Karolina Starzyńska, Edyta Kusiak, Krzysztof Kwiatek

Redakcja/Biuro Reklam i Ogłoszeń:
22–100 Chełm, ul. Lubelska 31
tel./fax 82 565 27 05,
e–mail:
redakcja@supertydzien.pl
reklama@supertydzien.pl

Kolportaż:
PressTrans
tel. 604 494 479

Druk:
Seregni Printing Group Sp. z o.o.
ul. Matuszewska 14 hala B3.
03-876 Warszawa

Wydawca: Grupa Wydawnicza SŁOWO Sp. z o.o. 02-672 Warszawa, ul. Domaniewska 17/19/133

Redakcja nie odpowiada za treść reklam i ogłoszeń

eprasa.pl 43e85f9797

Nasi pogranicznicy odkryli i przechwycili...

Rekordowy transport marihuany warty 8 mln zł!

Funkcjonariusze z Nadbużańskiego Oddziału SG, działając pod nadzorem Prokuratury Krajowej, zatrzymali 183 kg marihuany o czarnorynkowej wartości ponad 8 mln zł. Narkotyki ukryte były w skrytkach konstrukcyjnych naczepy ciężarówki. Aresztowano dwóch obywateli Polski (w wieku 50 i 34 lat).

fot. NOSG w Chełmie

Do zatrzymań doszło na początku października, ale dopiero teraz Straż Graniczna pochwaliła się udaną akcją. Z ustaleń mundurowych wynikało, iż w zestawie ciężarowym jadącym z jednego z krajów Europy Zachodniej, mogą być przewożone znaczne ilości narkotyków. Funkcjonariusze Straży Granicznej z placówek w Dorohusku (Nadbużański OSG) i Zgorzelcu (Nadodrzański OSG), przy ścisłym współdziałaniu z funkcjonariuszami z Krajowej Administracji Skarbowej oraz policji ze Zgorzelca, podczas kontroli drogowej zastawu ciężarowego TIR ujawnili przemycaną marihuanę.

- Obecność narkotyków wskazał funkcjonariuszom obecny podczas kontroli pies służbowy, dodatkowo mundurowi z Krajowej Administracji Skarbowej, wykorzystując do tego celu mobilny rentgen, potwierdzili już konkretne miejsce ukrycia narkotyków – mówi **kpt. Dariusz Sienicki**, rzecznik prasowy komendanta Nadbużańskiego Oddziału Straży Granicznej w Chełmie.

Jak informuje, paczki z marihuaną ukryte zostały w specjalnie skonstruowanej skrytce, w podłodze naczepy. Nielegalny towar o łącznej wadze ponad 183 kg próbował wwieźć na terytorium Polski 50-letni mieszkaniec Pabianic.

- W toku podjętych intensywnych czynności śledczych funkcjonariusze z Nadbużańskiego Oddziału SG z Placówki w Dorohusku ustalili również osobę podejrzaną o zorganizowanie ujawnionego przemytu marihuany. Do sprawy został zatrzymany 34-letni obywatel Polski. W miejscu jego zamieszkania we Wrocławiu zabezpieczono dowody świadczące o popełnionym przestępstwie oraz gotówkę w kwocie ponad 720 tys. zł – dodaje Sienicki.

Obu zatrzymanych mężczyzn doprowadzono do Prokuratury Krajowej w Lublinie Wydziału Departamentu do Spraw Przestępczości Zorganizowanej i Korupcji. Usłyszeli zarzut wewnątrzwspólnotowego nabycia na terenie UE i przewozu znacznych ilości środków odurzających, za co grozi im kara pozbawienia wolności od lat 3 do 20.

Decyzją Sądu Rejowego w Lublinie zostali tymczasowo aresztowani na okres trzech miesięcy. Śledztwo ma charakter rozwojowy i niewkluczone są kolejne zatrzymania w sprawie. **(apm)**

Mieszkaniec gminy Wierzbica potrącony na przejściu

REGION Z ciężkimi obrażeniami ciała został przewieziony do szpitala 54-letni mężczyzna, potrącony na przejściu dla pieszych przez kierującą oplem 46-latkę z gminy Rejowiec Fabryczny.

Do zdarzenia doszło w Świdniku.

- We wtorek (31 października) po godzinie 18.20 dyżurny świdnickiej policji otrzymał informację o wypadku drogowym na ul. Piaseckiej. Jak ustalili policjanci, 54-letni mieszkaniec gminy Wierzbica, gdy przechodził przez oznakowane przejście dla pieszych, został potrącony przez opla. Mężczyzna z obrażeniami ciała w ciężkim stanie trafił do szpitala – informuje aspirant sztabowa **Elwira Domaradzka**, rzeczniczka prasowa z Komendy Powiatowej Policji w Świdniku.

Pojazdem kierowała 46-latka z gminy Rejowiec Fabryczny. Kobieta była trzeźwa. Policjanci wyjaśniają dokładne okoliczności wypadku. **(apm)**

Ponad 7 godzin walczyli z ogniem

GM. WOJSŁAWICE W czwartek (2 listopada) w nocy doszło do pożaru budynku gospodarczego po dawnym PGR-ze w Turowcu. Znajdowało się w nim około 700 bel słomy. Strażacy pracowali tam ponad 7 godzin!

Czwartkowej nocy dyżurny Komendy Miejskiej Państwowej Straży Pożarnej w Chełmie otrzymał zgłoszenie o pożarze budynku gospodarczego w miejscowości Turowiec. Zagrożenie było duże, bo obok stoi drugi, wielkopowierzchniowy budynek wypełniony słomą oraz biogazownia. Na szczęście strażacy nie dopuścili do rozprzestrzenienia się ognia.

Ratownicy walczyli z żywiołem, ale niestety strawił budynek niemalże w całości. W akcji gaśniczej uczestniczyło łącznie 6 zastępów: 2 Jednostki Ratunkowo-Gaśnicze PSP z Chełma oraz OSP Wojsławice, OSP Huta, OSP Nowy Majdan i OSP KSRG Leśniowice. Pomocy udzielił także okoliczny rolnik, który przyjechał na miejsce ciągnikiem z beczkowozem wypełnionym wodą.

Pożar został opanowany i wstępnie ugaszony po 7 godzinach akcji. Na miejscu jednak wciąż pozostały jednostki, które pilnowały, aby zgliszcza od tlącej się słomy nie zostały znów objęte ogniem. **AW**

fot. OSP Wojsławice

Wciągnął kobietę do auta w centrum miasta

CHEŁM Dwaj mieszkańcy Chełma, 31- i 34-latek staną przed sądem za porwanie kobiety z ulicy. Ktoś zauważył, jak wciągają ją do auta i wywożą.

Akt oskarżenia w tej sprawie chełmska prokuratura ma już gotowy. Mężczyźni pod dozorem czekają na proces.

Do zdarzenia doszło 12 kwietnia. Na policję zadzwoniła kobieta i poinformowała, że widziała, jak na ul. Sienkiewicza jakiś mężczyzna wciąga do punto kobietę, drugi siedział już za kierownicą. Potem z nią odjechali...

Śledczy namierzyli samochód i dwóch podejrzanych. Okazało się, że to chełmianie – 31 i 34-latek. Jak ustalili mundurowi, panowie wcześniej byli z kobietą na tej samej imprezie, pili alkohol. Poszkodowana, 28-latka z Rejowca Fabrycznego, z 31-latkiem znała się całkiem dobrze. Byli przez jakiś czas parą, ale ponieważ mężczyzna zaczął ją źle traktować, postanowiła skończyć z nim znajomość. Jak zeznała śledczym, groził, że ją zabije, a nawet zdarzyło mu się ją uderzyć. Najwyraźniej młoda dziewczyna nie miała już wtedy ochoty na jego towarzystwo, ale on nie mógł się z tym pogodzić...

Gdy wyszła z mieszkania koleżanki, 31-latek razem z kolegą poszli za nią. Potem młodszy, używając siły, wciągnął ją do auta. Teraz będzie przed sądem odpowiadać za bezprawne pozbawienie jej wolności, groźby karalne i bicie po głowie i innych częściach ciała. Kolega również zostanie ukarany za porwanie i dodatkowo za jazdę po alkoholu. **(apm)**

Płomień
odpowiedzialne ciepło
Stołpie 31, 22-151 Stołpie
SKŁAD MATERIAŁÓW OPAŁOWYCH
hurt-detal
PELLET · BRYKIET · WĘGIEL
794 318 020 www.plomien.eu
5161

ECO HARPOON®
Recycling Sp. z o.o.
BEZPŁATNY ODBIÓR DUŻYCH ELEKTROŚMIECI
chłodziarki
pralki
zmywarki
kuchenki
telewizory
itd.
Masz pytanie? Zadzwoń
tel. 728 44 33 27
odbierając duże sprzęty, zabieramy również drobne AGD, baterie
ul. Cementowa 20
Rejowiec Fabryczny
www.ecoharpoon.pl
7114

eprasa.pl 43e85f9797

CHEŁM Prezydent mówi: „sprawdzam!”

Radni zawetowali uchwałę

Urzędnicy miejscy zlecili zewnętrznej firmie opracowanie dokumentu w sprawie zaopatrzenia miasta w energię cieplną, elektryczną i paliwa gazowe. Jednak radni stwierdzili, że firma nie do końca wywiązała się z zadania i odrzucili projekt uchwały zatwierdzający dokument. Prezydent teraz wywołuje radnych do podjęcia konkretnych działań.

Miasto Chełm przystąpiło do opracowania dokumentu pn. „Założenia do planu zaopatrzenia w ciepło, energię elektryczną i paliwa gazowe dla Miasta Chełm na lata 2023-2028”. Jest to obowiązek nałożony w art. 19 ustawy Prawo energetyczne. Projekt sporządza się co najmniej na okres 15 lat i aktualizuje co najmniej raz na 3 lata. Poprzedni dokument został przyjęty uchwałą Rady Miasta Chełm w 2017 roku.

Opracowaniem dokumentu na zlecenie urzędu miasta zajęła się Agencja Użytkowania i Poszanowania Energii z Łodzi. Podczas wspólnego posiedzenia Komisji Budżetu i Rozwoju Gospodarczego oraz Komisji Porządku Publicznego i Inwentaryzacji Mienia Komunalnego informację na ten temat przedstawił **Andrzej Gołąbek**, reprezentujący AUiPE.

- Modernizacja w szkołach przebiega bardzo sukcesywnie. Chciałbym również podkreślić, że dyrektywy Unii Europejskiej wskazują, że wszystkie budynki komunalne będą musiały być prawie zeroenergetyczne. Dlatego przed wszystkimi samorządami stoi wielkie zadanie, żeby zrealizować ten postulat - mówił Gołąbek.

Brak konkretnych rozwiązań

Radni nie wyrazili aprobaty dla przedstawionego dokumentu.

- Jaka termomodernizacja? Uśmiechnąłem się, gdy powiedział pan, że w naszym mieście odbywa się sukcesywnie termomodernizacja szkół, bo ten proces u nas nawet się nie rozpoczął, a ciągle są zapowiedzi. Wszyscy zdają sobie sprawę, jakie oszczędności osiągnęlibyśmy, podejmując tego typu inwestycje, nie tylko w placówkach oświatowych, ale we wszystkich będących w zarządzie miasta - skomentował radny **Marek Sikora**.

I dodał, że zabrakło w tym dokumencie konkretnych wskazań, co należałoby zrobić, by zabezpieczyć miasto w energię cieplną i energetyczną oraz paliwa gazowe i utrzymać jak najkorzystniejsze ceny.

Radni uznali, że dokument jest zbyt ogólnikowy, nie przedstawia konkretnych rozwiązań obecnych problemów i nic nie wnosi.

- Zabrakło mi tutaj tematu paliw alternatywnych. My jako miasto produkujemy paliwa alternatywne, w ilości załóżmy 5 tys. ton w skali roku. Trafiają one do określonego zakładu, mianowicie do cementowni, gdzie są zamieniane w ciepło - dodał przewodniczący Rady Miasta Chełm **Longin Bożeński**.

- Oczekiwałem, że przy założeniach będę wskazane konkretne sprawy do rozwiązania i proponowane kierunki tych rozwiązań, ale takich nie widzę - stwierdził radny **Stanisław Mościcki**.

- My opieraliśmy się o dokumenty, które otrzymaliśmy z MPEC-u, tworząc ten dokument - tłumaczył Gołąbek.

W końcu do tablicy została wywołana także prezes Miejskiego Przedsiębiorstwa Energetyki Cieplnej **Katarzyna Hapońska-Gajewska**. Głównie pytano ją o taryfy za ciepło.

- Na początku października złożyliśmy wniosek do Urzędu Energetyki Cieplnej o zatwierdzenie nowej taryfy, która miałaby obowiązywać od stycznia. Wniosek zakłada obniżkę, która jest uwarunkowana tym, co będzie się działo z ustawą o szczególnych rozwiązaniach, ponieważ jest tam grupa osób objętych wsparciem finansowym - komentowała prezes MPEC-u.

Andrzej Gołąbek jeden z wykonawców dokumentu, reprezentujący Agencję Użytkowania i Poszanowania Energii

Radny Sikora stwierdził, iż z toku dyskusji wynika, że radni nie mają przekonania do tego dokumentu i po konsultacji z radcą prawnym zawnioskował o zdjęcie tego punktu z obrad rady podczas sesji. Obie komisje podczas głosowania wyraziły dezaprobatę dla uchwały i ośmioma głosami „przeciw” oraz dwoma „wstrzymującymi się” odrzuciły jej projekt.

Karty na stół!

Dzień po burzliwych obradach połączonych komisji oraz sesji RM, podczas której na wniosek radnych nie odbyła się dyskusja w przedmiotowym punkcie, prezydent zwołał konferencję prasową.

Jakub Banaszek przekazał, że władze miasta poprosiły poszczególne kluby radnych o wydelegowanie swoich przedstawicieli do zespołów negocjacyjnych w zakresie współpracy Miejskiego Przedsiębiorstwa Energetyki Cieplnej z Cemexem oraz ewentualnej budowy instalacji termicznych w Chełmie. Prezydent podkreślił, że decyzja ta wiąże się z zachowaniem niektórych radnych podczas ostatnich komisji i sesji Rady Miasta Chełm.

- Podjęliśmy taką decyzję, aby radni wzięli odpowiedzialność za słowa, które wypowiadają na sesjach. Mówiąc wprost, często mamy do czynienia z populizmem, który ma wyłącznie za zadanie pokazać, że każdy wie lepiej od osób podejmujących decyzje. W związku z powyższym mówimy „karty na stół, sprawdzamy” - stwierdził prezydent Jakub Banaszek.

Prezydent dodał, że samorząd liczy na to, że dzięki zaangażowaniu i pracy radnych mieszkańcy Chełma będą mogli korzystać nie tylko z coraz lepszej infrastruktury, ale i dobrych stawek za ogrzewanie. **AW**

CHEŁM Urzędnicy chwalą się nowym asfaltem...

Mieszkańcy szukają bubli

Miejscy urzędnicy pochwalili się w mediach społecznościowych informacją o układaniu masy asfaltowej na kolejnych drogach osiedla Zachód. Mieszkańcy szybko jednak zaczęli dociekać, dlaczego w nowym asfalcie nie widać studzienek?

Prace związane z przebudową dróg na os. Zachód wchodzą w kolejną fazę. - Wykonawca przedsięwzięcia, firma Pref-Bet, rozpoczęła układanie masy asfaltowej - informują urzędnicy.

Pierwszy został wyasfaltowany odcinek ul. Zachodniej, położony za supermarketem sieci Biedronka. Prace wykonywane były podczas weekendu (28-29 października). Mieszkańcy zamiast na nowy, równy asfalt, zwrócili jednak uwagę na coś innego. Zauważyli, że w nowej drodze brak jest jakichkolwiek studzienek.

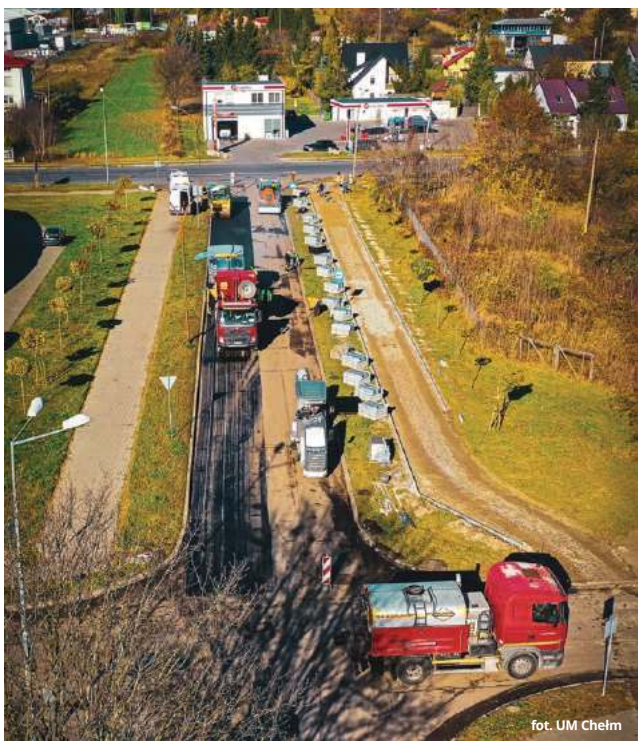

fot. UM Chełm

- Chyba nie do końca dobrze idą prace, bo studzienki już ponad tydzień robią. Stoją pachołki poustawiane na środku ulicy i tyle... - pisze pani **Anna.**

- Jedna porządna ulewa i drogi nie będzie widać... Gdzie kanalizacja burzowa?! - dopytuje pan **Zbigniew**.

Urzędnicy tłumaczą, że obecnie układana jest nawierzchnia bitumiczna na ul. Zachodniej oraz ulicy obok Stokrotki. Układane są także chodniki i krawężniki na ul. Andersa. W listopadzie zaś wykonane będą ul. Andersa, Maczka i Legionów Polskich. Na tych ulicach zostaną wykonane warstwy bitumiczne. Na grudzień zaplanowano budowę dużego parkingu przy ul. Maczka.

- W niektórych miejscach zmienią się lokalizacje kratek wpustowych, które obecnie podlegają regulacji wysokościowej lub nieznacznemu przesunięciu. Należało tak zrobić z uwagi na poszerzenie jezdni w jej dolnym odcinku. Studnie będą czyszczone, naprawiane będą też znajdujące się w nich ubytki, natomiast sama regulacja się nie zmieni. Wykonana zostanie także regulacja wysokościowa włazów do tych studni - wyjaśnia **Damian Zieliński** z chełmskiego magistratu.

Remont dróg na os. Zachód to zadanie dwuletnie rozłożone na lata 2023-2024. **AW**

INFORMACJA

Na podstawie art. 35 ustawy z dnia 21 sierpnia 1997 r. o gospodarce nieruchomościami (Dz. U. z 2023 r., poz. 344 ze zm.) **Starosta Chełmski informuje**, że na tablicy ogłoszeń Starostwa Powiatowego w Chełmie, a także na stronie internetowej www.spchelm.bip.lubelskie.pl oraz na stronie podmiotowej wojewody w Biuletynie Informacji Publicznej www.luwwlublinie.bip.gov.pl został zamieszczony na okres 21 dni wykaz nieruchomości Skarbu Państwa przeznaczonych do oddania w najem. Bliższych informacji udzielają pracownicy Starostwa Powiatowego w Chełmie, Pl. Niepodległości 1, pokój 161, tel. (82) 562-75-23. 7765

Blokowy koszmarek

CHEŁM W jednym z bloków przy ul. Wołyńskiej w Chełmie pojawili się niechciani sublokatorzy. Prusaki, bo o nich mowa, opanowały części wspólne i mieszkania. Skąd się wzięły i jak mieszkańcy mają z nimi walczyć?

Zdesperowani lokatorzy od jakiegoś czasu zmagają się z nieprzyjemnym zapachem, jaki unosi się na klatce schodowej bloku. I, jak twierdzą, nie było trudno dotrzeć do jego źródła.

- Ewidentnie czuć, z którego mieszkania się wydobywa... - mówi nam pani **Irena**.

- Nie wiem, jak ci ludzie się nazywają, mieszkam tu wiele lat, ale nigdy z nimi nie rozmawiałem. Unikają sąsiadów, praktycznie nikt ich nie widuje. Ja czasem widzę koło 5.00 rano, jak wychodzę z psem, że idą od strony śmietników z jakimiś torbami - mówi pan **Artur**.

By pozbyć się smrodu, mieszkańcy wietrzą klatkę schodową, jednak przy coraz niższych temperaturach ciągłe otwieranie okna będzie problemem. W końcu za ogrzewanie części wspólnych też trzeba płacić.

Smród jednak to nie wszystko. Mieszkańcy mają też inny problem. Na klatce, jak i w mieszkaniach, zaczęły pojawiać się prusaki. Te małe stworzenia, mimo iż nie mogą zaatakować człowieka, to pozostawiają (zwłaszcza w żywności) groźne bakterie i pasożyty. Bardzo szybko się rozmnażają, przez co jeszcze trudniej się ich pozbyć.

- Mieszkamy tutaj z mężem 2 lata. Remontowaliśmy całe mieszkanie - nie było tu nic poza gołymi ścianami. Już po roku nie wiedzieć skąd pojawiły się u nas prusaki. Próbowaliśmy walczyć z nimi „na własną rękę”. Stosowaliśmy przeróżne środki, jakie tylko udało nam się kupić, ale sytuacja się pogarszała. 30 grudnia ubiegłego roku robiliśmy pierwszą dezynsekcję. Potem trzeba było ją powtórzyć i na jakiś czas był spokój. Oczywiście wszystko na własny koszt, bo spółdzielnia mieszkaniowa może przeprowadzać dezynsekcję tylko w częściach wspólnych, a nie mieszkaniach. Ostatnio sąsiadka spisywała listę osób chętnych w klatce i oczywiście też się zapisaliśmy. Już kilka tygodni temu myśleliśmy, żeby znów oczyścić mieszkanie, bo po raz kolejny zaczęły się pojawiać te okropne owady - opowiada pani **Ania.**

Mieszkańcy klatki są rozżaleni. Próbują znaleźć jakieś wyjście z tej patowej sytuacji. W końcu nikt nie chce przeprowadzać dezynsekcji mieszkania co pół roku. Wiąże się to z kosztami i jest zwyczajnie uciążliwe.

- Nie jesteśmy zawistni, nie chcemy nikogo „biczować”, ale też nie możemy zgodzić się na mieszkanie wśród robactwa. Jest to niebezpieczne dla nas, naszych dzieci i zwierząt. Podejrzewamy, że ci lokatorzy mogą być po prostu chorzy. Patologiczne zbieractwo to przecież zaburzenie psychiczne. Pan, który wykonywał u nas dezynsekcję, mówił, że był w tym mieszkaniu i wyszedł z niego przerażony. Widział, jak do pokoi prowadziły wąskie ścieżki pomiędzy stosami śmieci. To nie jest normalne, dlatego zdecydowałem się zgłosić sprawę do chełmskiego MOPR-u. Może ci ludzie po prostu potrzebują pomocy...? - zastanawia się pan **Michał**.

W MOPR-ze dowiedzieliśmy się, że sprawa jest w toku. Pracownicy próbują rozmawiać z mieszkańcami tego lokalu, lecz - jak twierdzą urzędnicy - nie jest to łatwe. O problemie została poinformowana również Chełmska Spółdzielnia Mieszkaniowa.

fot. jakbudowac.pl

- Co do zasady, w takich przypadkach spółdzielnia ma ograniczone możliwości działania, bo utrzymanie czystości w mieszkaniach zależy od samych lokatorów. Niemniej jednak nigdy nie bagatelizujemy zgłoszeń, zwłaszcza o przypadkach pojawienia się insektów i jak najszybciej zlecamy wykonanie dezynsekcji. Oczywiście do jej wykonania w mieszkaniu potrzebna jest zgoda lokatora. Jeśli zaś chodzi o kwestię uprzątnięcia mieszkania, to zwykle wystarcza sama rozmowa i prośba, czasem konieczna jest współpraca z Miejskim Ośrodkiem Pomocy Społecznej, a w ostateczności, sprawa może być zgłoszona do Państwowej Inspekcji Sanitarnej, tj. sanepidu. W tej sprawie, natychmiast po uzyskaniu zgłoszenia, podjęte zostały odpowiednie kroki. Ponieważ jednak nie została jeszcze zakończona, nie możemy informować o jej dalszych losach - odpowiada **Katarzyna Fik**, p.o. kierownika Działu Technicznego i Inwestycji Chełmskiej Spółdzielni Mieszkaniowej.

Mieszkańcy mają nadzieję, że pracownikom MOPR-u i ChSM-u uda się rozwiązać ten uciążliwy dla nich problem... **AW**

eprasa.pl 43e85f9797

CHEŁM Oszuści niestety nadal górą!

Straciła oszczędności przez „syna”

Kolejna seniorka z Chełma oszukana. Straciła oszczędności po telefonicznym kontakcie z mężczyzną podającym się za jej syna. Uwierzyła w informację, że spowodował wypadek drogowy i żeby uniknąć aresztu, potrzebuje pieniędzy. Nie rozłączając połączenia, przekazała gotówkę i biżuterię osobie, która po nie przyszła.

fot. Pavel Danilyuk/Pexels

W miniony weekend dyżurny komendy otrzymał zgłoszenie o oszustwie.

- Na numer telefonu stacjonarnego 84-letniej chełmianki zadzwonił mężczyzna podający się za jej syna. Zapłakanym głosem poinformował, że spowodował wypadek drogowy. Następnie rozmowę kontynuował inny mężczyzna, który podawał się za obrońcę. W celu uniknięcia aresztowania syna, nakłonił starszą panią do przekazania pieniędzy i biżuterii. Miał się po nie zgłosić specjalny wysłannik – mówi komisarz **Ewa Czyż**, rzeczniczka prasowa Komendy Miejskiej Policji w Chełmie.

Do przekazania doszło w mieszkaniu kobiety. Przez cały czas połączenie telefoniczne było aktywne. Dopiero po wyjściu mężczyzny osoba, która z nią rozmawiała, rozłączyła się.

Gdy seniorka zadzwoniła do syna, dowiedziała się, że nie było żadnego wypadku. Straty oszacowała na kwotę ponad 21 tysięcy złotych.

- Apelujemy o zachowanie ostrożności i rozsądku w przypadku otrzymania tego typu telefonów. Najlepiej rozłączyć taką rozmowę i sprawdzić u bliskich czy faktycznie taka sytuacja, którą opisuje nam rozmówca, ma miejsce. Nie działajmy pochopnie i pod wpływem emocji. Zastanówmy się, zanim przekażemy nieznanym osobom jakiekolwiek pieniądze czy też przedmioty wartościowe - dodaje policjantka. **(apm)**

Zdradziła ich przepalona żarówka

GM. HAŃSK Policjanci zatrzymali do kontroli drogowej audi. Ich uwagę zwróciła przepalona żarówka. Podczas rozmowy z kierującym mundurowi wyczuli od niego wyraźną woń alkoholu i przebadali go na stan trzeźwości. Pasażer natomiast okazał się poszukiwany do odbycia 100 dni pozbawienia wolności.

fot. KPP Włodawa

Do zdarzenia tego doszło w Hańsku. Policjanci z Urszulina chcieli tylko zwrócić kierowcy uwagę na przepaloną tylną żarówkę. Zatrzymali go i nabrali podejrzeń...

- Pojazdem kierował 40-letni mieszkaniec Włodawy. Podczas kontroli drogowej policjanci wyczuli od niego woń alkoholu, więc poddali go badaniu na stan trzeźwości. Mężczyzna miał ponad 0,8 promila alkoholu w organizmie – mówi podinspektor **Bożena Szymańska** z Komendy Powiatowej Policji we Włodawie. - Już zatrzymano mu prawo jazdy, a za swój czyn odpowie niebawem przed sądem.

Razem z nim podróżował 42-latek z Małopolski. Miał przejąć kierowanie samochodem, jednak również było czuć od niego alkohol, a na dodatek okazało się, że jest poszukiwany do odbycia 100 dni zastępczej kary pozbawienia wolności.

- 42-latek zapłacił zaległą grzywnę i odszedł wolny, zaś po audi musiał przyjechać trzeźwy kierowca – dodaje policjantka. **(apm)**

Auto w rowie, kierowców brak

GM. ŁOPIENNIK GÓRNY Funkcjonariusze z posterunku policji w Fajsławicach w trakcie pełnienia patrolu natrafili w Łopienniku Dolnym Kolonii na zniszczony samochód marki Audi. Auto wjechało do rowu i uderzyło w jeden z przepustów. Przy nim stali dwaj mężczyźni...

Do zdarzenia doszło w poniedziałek (30 października) około godziny 23.00 na lokalnej drodze prowadzącej z Fajsławic przez Dziecinin do Łopiennika Nadrzecznego Kolonii w powiecie krasnostawskim. Podejmujący czynności policjanci sprawdzili, że żaden z mężczyzn nie wymaga pomocy medycznej, po czym obydwu wylegitymowali, a także sprawdzili stan ich trzeźwości. Okazało się, że obaj zamieszkują gminę Łopiennik Górny.

– Mężczyźni byli nietrzeźwi. 38-latek miał w organizmie ponad promil alkoholu, natomiast 46-latek ponad 1,5 promila. Żaden z nich nie przyznawał się do kierowania samochodem. Obaj zostali więc zatrzymani i osadzeni w policyjnym areszcie. Dopiero w toku czynności 38-latek przyznał się do tego, iż to on kierował samochodem – powiedziała nam starsza sierżant **Anna Chuszcza**, rzeczniczka Komendy Powiatowej Policji w Krasnymstawie.

Młodszy z mężczyzn opowiedział także, jak doszło do zdarzenia. Na zakręcie drogi stracił panowanie nad autem, a następnie audi wypadło z jezdni do rowu i uderzyło w przepust. **TK**

Wezwał policję i sam trafił za kratki

KRASNYSTAW Okazało się, że przedstawiciel firmy fotowoltaicznej, który wezwał na interwencję policję, jest poszukiwany do odbycia kary pozbawienia wolności. Sam był najwyraźniej tym zdziwiony. 31-latek został od razu zatrzymany. Najbliższe 3 miesiące spędzi w zakładzie karnym.

fot. KPP Krasnystaw

We wtorek (31 października) tuż przed godziną 16 krasnostawscy policjanci zostali wezwani na interwencję.

- Zgłaszający był zaniepokojony tym, że od domu do domu chodzi mężczyzna i oferuje założenie paneli fotowoltaicznych. 31-letni mieszkaniec Lublina przekonywał mężczyznę, że nie jest oszustem, jednak ten mimo wszystko nie dawał mu wiary. W końcu poirytowany sytuacją przedstawiciel firmy fotowoltaicznej sam zadzwonił na policję i poprosił o interwencję w celu wyjaśnienia zaistniałej sytuacji – mówi st. sierż. **Anna Chuszcza**, rzeczniczka prasowa Komendy Powiatowej Policji w Krasnymstawie.

Policjanci, którzy przyjechali na miejsce, potwierdzili, że 31-latek faktycznie jest pracownikiem firmy wykonującej instalacje fotowoltaiczne, ale... okazało się, że jest poszukiwany do odbycia kary pozbawienia wolności za niestosowanie się do orzeczonego przez sąd zakazu prowadzenia pojazdów.

Mężczyzna wyraźnie zdziwiony tym faktem został zatrzymany przez policjantów i doprowadzony do policyjnego aresztu, a następnie do zakładu karnego, gdzie spędzi najbliższe 3 miesiące. **(apm)**

Zgubiła go prędkość

WŁODAWA 36-letni kierowca pożegnał się w sobotę z prawem jazdy po tym, jak został zatrzymany przez włodawskich policjantów.

fot. KWP Lublin

Przed godz. 10 mieszkaniec gminy Konstantynów jechał mercedesem przez Żuków (gm. Włodawa) aż 109 km/h. Tłumaczeniem, że się zamyślił, nie przekonał policjantów do ulgowego potraktowania. Został ukarany mandatem w wysokości 1500 zł i 13 punktami karnymi. Tym samym przekroczył liczbę oczek na swoim koncie kierowcy i stracił uprawnienia na trzy miesiące.

- Apelujemy do kierowców o rozsądek i przypominamy, że jedną z głównych przyczyn zdarzeń drogowych jest przekraczanie prędkości. Osoby, które lekceważą obowiązujące limity, narażają siebie i innych uczestników ruchu drogowego na niebezpieczeństwo utraty życia i zdrowia - mówi aspirant sztabowy **Kinga Zamojska-Prystupa** z KPP we Włodawie.

I przypomina, że teren zabudowany to szczególny obszar. Charakteryzuje go większy ruch pieszych i rowerzystów. Dlatego ograniczenia prędkości powinny być tam szczególnie respektowane przez kierowców.

- W zderzeniu z pojazdem przy prędkości ponad 100 km/h niechroniony uczestnik ruchu drogowego nie ma szans na przeżycie. Dlatego też w sytuacji ujawnienia takiego wykroczenia policjanci zawsze zastosują zatrzymanie prawa jazdy, karę grzywny i nałożenie punktów karnych- dodaje policjantka. **MP**

11-latka zabrana do szpitala

CHEŁM W niedzielę, 29 października, przed godziną 10 na ul. Kolejowej w Chełmie doszło do zderzenia dwóch samochodów osobowych. 11-letnią pasażerkę jednego z aut pogotowie zabrało na badania.

O godz. 9.45 chełmscy strażacy otrzymali wezwanie o zderzeniu dwóch aut osobowych. Jedno z nich uderzyło w bok drugiego. Przybyły dwa zastępy strażaków. Zabezpieczyły miejsce zdarzenia, m.in. odłączając akumulatory w uszkodzonych pojazdach.

Na miejscu pracowała też policja i dwie karetki pogotowia. Jedna z nich zabrała 11-letnią pasażerkę do szpitala, ponieważ źle się czuła po zdarzeniu.

Do kolizji doszło z powodu nieustąpienia pierwszeństwa przez kierującą jednym z aut. **(apm)**

WYWÓZ NIECZYSTOŚCI PŁYNNYCH
Usługi Asenizacyjne
Indywidualna negocjacja cen

tel. 501 131 580
4623

KUPIĘ ZA GOTÓWKĘ
DZIAŁKĘ lub MIESZKANIE
własnościowe spółdzielcze inne
może być zadłużone lub do remontu
ZADZWOŃ TERAZ 723 770 311

PELLET DRZEWNY
sprzedaż hurtowa i detaliczna
BRYKIET DRZEWNY TORFOWY
Producent:
Graf Pellet, Sielec 136 B tel. 509 311 488
biomass.produkcja@gmail.com www.grafpellet.pl
6777

eprasa.pl 43e85f9797

CHEŁM Prywatne przedszkola nie płacą czynszu za miejskie nieruchomości

Miasto chce to zmienić

Miasto jest w trakcie wyceny swoich nieruchomości, które są obecnie zagospodarowane przez niepubliczne przedszkola. Procedury trwają dość długo. Od czerwcowej sesji Rady Miasta Chełm nic nie drgnęło w tej sprawie, nie dziwi więc, że dyrekcje i nauczyciele tych placówek obawiają się o swoją przyszłość. - Dopiero po inwentaryzacji i wycenie nieruchomości urząd miasta będzie mógł zaproponować nam stawkę czynszu, a z końcem sierpnia 2024 kończy nam się umowa bezpłatnego użyczenia - niepokoi się Marta Kruk, dyrektorka jednego z przedszkoli niepublicznych w Chełmie.

Jak to się zaczęło?

Umowa użyczenia nieruchomości położonej w Chełmie przy ul. Lubelskiej 4, o pow. 3402 m2, zawarta została 30 kwietnia 2004 r. ze spółką cywilną „Ewa" Jacek Samonek i Halina Jeżewska z przeznaczeniem na prowadzenie niepublicznej placówki wychowania przedszkolnego.

- Przed dniem zawarcia przedmiotowej umowy użyczenia, w budynku funkcjonowało Przedszkole Miejskie nr 1. Rada Miejska w Chełmie w dniu 16 lutego 2004 r. podjęła uchwałę Nr XVI/171/04 w sprawie zamiaru likwidacji tego przedszkola. Dotychczasowa dyrektor tej placówki wyraziła wówczas wolę prowadzenia przedszkola niepublicznego w oparciu o bazę przedszkola miejskiego. Propozycja ta uzyskała pozytywną opinię Rady Pedagogicznej i Rady Rodziców, w związku z czym 31.03.2004 r. Rada Miejska w Chełmie podjęła uchwałę Nr XVII/194/04 w sprawie likwidacji Przedszkola Miejskiego nr 1 w Chełmie. Zgodnie z zapisami § 3 ww. uchwały, budynek, grunt oraz wyposażenie przedszkola, zostały oddane w użyczenie podmiotowi, który w tym budynku miał prowadzić przedszkole niepubliczne. Pracownicy Przedszkola Miejskiego nr 1 w Chełmie stali się z mocy art. 231 Kodeksu pracy pracownikami przedszkola niepublicznego - wyjaśnia w piśmie **Grzegorz Zarzycki** z chełmskiego magistratu.

Słowa te potwierdza również dyrektor ds. organizacyjnych i kadr przedszkola przy ul. Lubelskiej 4 **Marta Kruk**.

- Miasto Chełm zdecydowało o „sprywatyzowaniu" (tak potocznie nazywane są te zmiany) dwóch przedszkoli miejskich, których funkcjonowanie generowało najwyższe koszty. Dwa przedszkola miejskie zostały przeznaczone do likwidacji. Powstałe wówczas niepubliczne przedszkole „W Kasztanowym Parku" zawarło umowę użyczenia budynku przy Lubelskiej 4, zatrudniło nauczycieli zlikwidowanego przedszkola miejskiego i przyjęło wszystkie dzieci, których rodzice wyrazili taką chęć.

Również 30 kwietnia 2004 roku podpisana została umowa użyczenia nieruchomości położonej w Chełmie przy ul. Botanicznej 16, o powierzchni 5197 m2 z **Anną Gębal** z przeznaczeniem na prowadzenie niepublicznej placówki wychowania przedszkolnego.

- Wspomniana umowa w 2007 r. została rozwiązana ze względu na pełnienie przez panią Annę Gębal funkcji radnej. 02.02.2007 r. została zawarta umowa użyczenia pomiędzy Miastem Chełm a panią **Joanną Gębal** - czytamy w piśmie z UM.

Przed dniem zawarcia umowy użyczenia z dnia 30 kwietnia 2004 r. w budynku funkcjonowało Przedszkole Miejskie nr 4.

Decyzja w sprawie likwidacji ww. przedszkoli została podjęta przez Miasto Chełm, jako organ prowadzący przedszkola publiczne. Wspomniane podmioty otrzymały prawo użytkowania budynków na podstawie umów użyczenia, na wniosek skierowany do prezydenta miasta Chełm.

- Umowa użyczenia zawarta została na czas nieokreślony i przewidywała możliwość jej rozwiązania za zgodą obu stron oraz za wypowiedzeniem przy zachowaniu stosownego okresu wypowiedzenia. Biorąc pod uwagę, że ewentualne rozwiązanie umowy skutkowałoby likwidacją Niepublicznego Językowego Przedszkola „W Kasztanowym Parku", dostosowano się do terminów określonych w wówczas obowiązującej ustawie o systemie oświaty – wypowiedzenie umowy miałoby nastąpić na dwanaście miesięcy naprzód przed końcem roku szkolnego - doprecyzowuje Marta Kruk.

O komentarz w sprawie poprosiliśmy również Joannę Gębal, lecz uzyskaliśmy odpowiedź od... Anny Gębal o tym, że wszystko, co miała do powiedzenia w tej sprawie padło już z jej ust podczas Sesji Rady Miasta Chełm 30 czerwca br.

Czas na zmiany...

Dlaczego akurat teraz urząd zwrócił się do tych placówek o płatność za wynajmowane nieruchomości?

- Z uwagi na coraz trudniejszą sytuację samorządów spowodowaną międzynarodowym kryzysem gospodarczym, Miasto Chełm podjęło decyzję o odpłatnym udostępnieniu przedmiotowych nieruchomości. Jako organ władzy publicznej jesteśmy zobowiązani działać na podstawie i w granicach prawa między innymi w kwestiach dotyczących planowania dochodów i dokonywania wydatków - tłumaczy w piśmie Zarzycki.

Prowadzący placówki czują się jednak pokrzywdzeni, gdyż nie otrzymali propozycji zmian, czy rozmowy ze strony UM.

- Urząd Miasta nie wystąpił wprost z propozycją zmian. O zamiarze przystąpienia do zmiany umowy w zakresie odpłatności dowiedzieliśmy się z pisma pani **Doroty Cieślik**, zastępcy Prezydenta Miasta w listopadzie 2022 roku, kiedy zwróciliśmy się do Miasta o zgodę na zajęcie większej powierzchni pod potrzeby żłobka. I właśnie w odpowiedzi zawarto uwagę o zamiarze zmian - czytamy w piśmie dyrektor Kruk.

Z naszych informacji wynika, że w czerwcu 2023 r. wypowiedziano obie umowy użyczenia. Zaproponowano równocześnie udostępnienie nieruchomości odpłatnie, na podstawie umów najmu. Takie rozwiązanie było możliwe, bo Rada Miasta Chełm podjęła uchwały o wyrażeniu zgody na odstąpienie od obowiązku przetargowego trybu zawarcia umów najmu przedmiotowych nieruchomości.

- Przepis art. 37 ust. 4 ustawy o gospodarce nieruchomościami jako zasadę przyjmuje, że zawarcie umowy najmu na czas oznaczony dłuższy niż 3 lata lub na czas nieoznaczony odbywa się w trybie przetargowym. Wojewoda albo odpowiednia rada lub sejmik mogą wyrazić zgodę na odstąpienie od obowiązku przetargowego trybu zawarcia tych umów. Podjęcie ww. uchwał przez Radę Miasta Chełm oznacza, że w przypadku woli dalszego użytkowania nieruchomości przez podmioty, które aktualnie prowadzącą w budynkach przedszkola niepubliczne, zawarcie umów najmu odbędzie się bezprzetargowo - tłumaczy urzędnik.

- Kwoty nie zostały jeszcze określone. Jesteśmy przekonani, że dojdzie do ich ustalenia w drodze negocjacji, bowiem nie każda stawka jest możliwa do przyjęcia i do uniesienia przez przedszkole niepubliczne. Ponadto, co jest również istotne, możliwe są do przyjęcia różne formy rozliczenia, i co do tego też strony winny się porozumieć, mając na uwadze wysokie nakłady na budynek miejski poczynione np. przez podmiot prowadzący Niepubliczne Językowe Przedszkole „W Kasztanowym Parku"- stwierdza dyrektor przedszkola przy ul. Lubelskiej 4.

Dlaczego niepubliczne przedszkola miałyby nie płacić za wynajem?

- Tę kwestię należałoby postawić inaczej – czy są okoliczności przemawiające za nieodpłatnym udostępnieniem budynku miejskiego na prowadzenie działalności oświatowej? Owszem, są takie argumenty. Choćby ten, że objęcie dziecka nauką przez przedszkole niepubliczne daje jednostce samorządu terytorialnego wymierną oszczędność w wysokości 25% kosztów utrzymania każdego dziecka, w stosunku do kosztów utrzymania takiego dziecka w przedszkolach publicznych. Ponadto stan techniczny budynków miejskich, przynajmniej jeśli chodzi o Lubelską 4, pozostawiał wiele do życzenia, budynek wymagał potężnych nakładów, które obciążały użytkownika - podkreśla Kruk.

Dyrektorka przedszkola „W Kasztanowym Parku" zauważa też, że budynki będące w zasobach jednostek samorządu terytorialnego, udostępniane pod działalność oświatową powinny być przeznaczane co do zasady nieodpłatnie.

- Jak wspomniałam, gmina oszczędza na każdym dziecku pobierającym naukę w przedszkolu niepublicznym 25% kosztów utrzymania dziecka w przedszkolu publicznym. Chodzi o tworzenie równych szans dla działalności oświatowej i równych szans dla dzieci, bez względu na to, czy pobierają naukę w systemie szkolnictwa publicznego, czy niepublicznego - pisze Marta Kruk.

Urzędnicy są jednak innego zdania...

- Zgodnie z obowiązującymi przepisami subwencja oświatowa na placówki niepubliczne jest przekazywana samorządom. Następnie placówka niepubliczna zwraca się do samorządu o przekazanie subwencji, która jest wyliczana w taki sam sposób, jak subwencja dla placówek publicznych. Należy również pamiętać, że w placówkach niepublicznych dodatkowo dochodzi kwestia czesnego, które płacą rodzice (jego wysokość jest zależna od podpisywanej umowy), a nauczyciele nie są zatrudniani na podstawie Karty Nauczyciela. Trudno więc ocenić, na ile subwencja oświatowa pokrywa działania realizowane przez placówki niepubliczne, ponieważ jest to kwestia bardzo indywidualna i zależna od wielu zmiennych - argumentuje **Damian Zieliński** z gabinetu prezydenta Chełma.

Obie placówki wypowiedzenie umów użyczenia otrzymały w czerwcu tego roku.

- Po upływie okresu wypowiedzenia z podmiotami prowadzącymi obecnie w budynkach niepubliczne placówki przedszkolne, w przypadku woli dalszego użytkowania tych budynków, zawarte zostaną umowy najmu o charakterze odpłatnym - doprecyzowuje Zarzycki.

Okres wypowiedzenia mija 31 sierpnia 2024 roku, jeśli więc placówki nie zgodzą się na odpłatny najem nieruchomości, będą musiały je opuścić.

Wypracowanie rozsądnego rozwiązania jest w interesie obu stron. Czy dojdą one do konsensusu? Do tematu wrócimy.

AW

Nagrał się na policyjną kamerę

POW. CHEŁMSKI Kierowca TIR-a na drodze krajowej wyprzedzał na podwójnej ciągłej. Niebezpieczną jazdę zarejestrowało „oko" kamery w policyjnym BMW. 40-letni obywatel Ukrainy został zatrzymany i ukarany mandatem, a jego konto zasiliło 15 punktów karnych.

Funkcjonariusze z Wydziału Ruchu Drogowego Komendy Miejskiej Policji w Chełmie, patrolując w ostatni weekend radiowozem nieoznakowanym drogę krajową numer 12, zauważyli niebezpieczną jazdę kierującego TIR-em.

- Kierowca ciężarowego volvo rozpoczął manewr wyprzedzania pomimo obowiązującego zakazu. Całe zdarzenie zarejestrowała policyjna kamera – informuje kom. **Ewa Czyż**, rzeczniczka prasowa Komendy Miejskiej Policji w Chełmie. - Mundurowi zatrzymali pojazd do kontroli w pierwszym bezpiecznym miejscu. Za kierownicą siedział 40-letni obywatel Ukrainy.

Policjanci ukarali kierującego mandatem w kwocie 1000 złotych oraz nałożyli na niego 15 punktów karnych. **(apm)**

Wystawa o Dyrekcji. Warto ją zobaczyć!

CHEŁM W murach Muzeum Ziemi Chełmskiej im. Wiktora Ambroziewicza można oglądać wyjątkową wystawę „Osiedle Dyrekcji Kolei Państwowych w Chełmie". Została zorganizowana z okazji 95-lecia wmurowania kamienia węgielnego pod gmach Dyrekcji.

fot. Jakub Banaszek profil FB

Autorem realizowanego projektu oraz scenariusza wystawy jest **Magdalena Mąka** z Działu Historii chełmskiego muzeum.

- Okres wystawy to wyłącznie dwudziestolecie międzywojenne. Pierwsza prezentowana fotografia jest bardzo symboliczna. Jest to bowiem zdjęcie lotnicze z 1915 roku, które pokazuje tereny pod przyszłą inwestycję. Warto zaznaczyć, że jest to jedyna taka fotografia w zbiorach muzeum. Ostatni prezentowany jest dokument z zasobów konserwatora zabytków - mówi Magdalena Mąka.

Podczas zainaugurowania wystawy obecny był również prezydent Chełma **Jakub Banaszek**, który obiecuje, że w mieście powstanie muzeum kolejnictwa.

- Wraz z wybudowaniem nowego dworca PKP, powstanie tam oddział muzeum poświęcony kolejnictwu. Jestem przekonany, że wystawa znajdzie tam swoje godne miejsce - mówi prezydent.

AW

Co zrobić z opadłymi liśćmi?

CHEŁM Miejskie Przedsiębiorstwo Gospodarki Komunalnej w Chełmie przypomina, co należy zrobić z liśćmi, które pospadały z drzew. Podkreśla też, czego nie wolno robić.

fot. pixabay.com/geralt

MPGK zwraca uwagę na kilka rozwiązań. Jednym z nich jest korzystanie z przydomowego kompostownika. Liście można także oddać do Punktu Selektywnej Zbiórki Odpadów Komunalnych.

- Mieszkańców gromadzących odpady selektywnie prosimy o umieszczanie liści w workach, które odbieramy z miejsc składowania odpadów - zwracają uwagę pracownicy miejskiej spółki.

Pamiętajmy też, że odpadów roślinnych nie można spalać!

AW

eprasa.pl 43e85f9797

GMINA CHEŁM Kolejna oszukana w sieci

Podczas sprzedaży spodenek straciła 80 tys.!

Aż trudno uwierzyć, że ktoś się jeszcze na to nabiera. 46-latka w mediach społecznościowych wystawiła do sprzedaży dziecięce spodnie. Szybko nawiązała z nią kontakt osoba, która chciała je kupić. Przysłała link do rzekomego odbioru płatności. Sprzedająca skorzystała z niego, logując się do bankowości mobilnej. Oszuści przejęli jej konto. Straciła 80 000 zł.

W czwartek (2 listopada) do dyżurnego komendy zgłosiła się 46-letnia mieszkanka gminy Chełm. Zgłosiła, że została oszukana przy internetowej sprzedaży.

- Z jej relacji wynikało, że kilka dni temu wystawiła do sprzedaży dziecięce spodnie za kwotę 50 złotych. Niedługo po tym nawiązała z nią kontakt osoba, która chciała je kupić. W tym celu przysłała link do odbioru rzekomych płatności – mówi komisarz **Ewa Czyż**, rzeczniczka prasowa Komendy Miejskiej Policji w Chełmie.

Sprzedająca – nieświadoma tego, co robi i na co się narażą - skorzystała z tego linku, logując się do bankowości mobilnej.

- To umożliwiło oszustom przejęcie konta i zmianę hasła, przez co nie mogła już po raz kolejny zalogować się na swój rachunek. Następnego dnia osobiście zgłosiła się do banku, gdzie odblokowane zostało jej konto. Wtedy okazało się, że zniknęły z niego pieniądze. W kilku nieautoryzowanych transakcjach ktoś wypłacił z niego 80 tysięcy złotych – dodaje policjantka.

fot. © wayhomestudio/freepik

I apeluje o zachowanie ostrożności i zdrowego rozsądku przy tego typu internetowych transakcjach.

- Przestępcy często wyłudzają pieniądze od nieświadomych osób poprzez przesłanie fałszywych linków do stron internetowych banków, portali aukcyjnych czy firm kurierskich. Pamiętajmy, że za rzeczy sprzedane na portalu aukcyjnym oczekujemy jedynie wpłaty na konto. Nie zgadzajmy się na żadne „pośrednie" formy płatności za pomocą innych stron czy portali. **(apm)**

Płonęło wysypisko przy cmentarzu

POW. KRASNOSTAWSKI Kolejny już raz zapłonęły śmieci przy cmentarzu w Łopienniku Nadrzecznym. Mieszkańcy są zaniepokojeni.

W środę (1 listopada) ok. godz. 22.00 krasnostawscy strażacy otrzymali wezwanie do płonącego wysypiska śmieci przy cmentarzu parafialnym w Łopienniku Nadrzecznym. Na miejscu pracowały 3 zastępy straży pożarnej. Nie był to pierwszy pożar w tym miejscu. Mieszkańcy twierdzą, że wysypisko w tak małej odległości od miejsc pochówku to kiepski pomysł.

- Powinien to proboszcz ogarnąć. Wstyd, żeby taki syf był zaraz przy cmentarzu - mówi pani **Anna**.

- Co roku to samo... - komentuje pan **Bartek**. **AW**

fot. OSP Krzywe

Zderzenie sześciu aut na drodze krajowej

GM. ŁOPIENNIK GÓRNY Strażacy z Krasnegostawu otrzymali informację o dachowaniu pojazdu osobowego w Łopienniku Podleśnym. Gdy dojechali na miejsce, okazało się jednak, że na drodze krajowej nr 17 doszło do zderzenia aż 6 aut osobowych.

fot. KWP Lublin

Do nietypowego zdarzenia drogowego doszło w sobotę (4 listopada) koło godziny 10. Trzy poszkodowane osoby zostały przewiezione do szpitala - dwóch kierowców w wieku 27 i 82-lat i 68-letnia pasażerka.

fot. OSP KSRG Krzywe

Kierujący zostali przebadani alkomatem jeszcze na miejscu zdarzenia. Okazało się, że byli trzeźwi. Teraz policjanci ustalają dokładne okoliczności tego wypadku. Wstępną przyczyną było niezachowanie odpowiedniego odstępu za poprzedzającymi pojazdami przez dwóch kierowców, co skutkowało karambolem.

Na miejscu były trzy karetki i śmigłowiec Lotniczego Pogotowia Ratunkowego. Wezwano jednostki z Komendy Powiatowej PSP w Krasnymstawie, OSP Łopiennik Górny i OSP KSRG Krzywe.

Najpierw droga była zablokowana, później policjanci wprowadzili ruch wahadłowy. **(apm)**

KRONIKA ZDARZEŃ

Auto w ogniu

W piątek (3 listopada) przed godz. 16 strażacy z Włodawy zostali wezwani do Wyryk, gdzie doszło do pożaru audi. Kierowca sam zaczął walczyć z płomieniami. Ich przyczyną było zwarcie instalacji elektrycznej. Mundurowi pomogli mu zabezpieczyć pojazd. W zdarzeniu nikt nie odniósł obrażeń.

Uwaga na dzikie zwierzęta

W nocy z piątku na sobotę doszło do dwóch kolizji z łosiami. Zderzyli się z nimi kierowcy jadący przez Natalin (gmina Kamień) i Kozubatę (gmina Urszulin). W obu przypadkach zwierzęta padły, a w drugim z tych zdarzeń prowadzący samochód doznał lekkich obrażeń głowy.

MP

Szukają w lasach miejsca pochówku żołnierzy

WŁODAWA W dniach 23-30 października zespół Biura Poszukiwań i Identyfikacji IPN przeprowadził pierwszy etap poszukiwań na terenie kompleksu leśnego we Włodawie. Badane są prawdopodobne miejsca pochówku żołnierzy podziemia niepodległościowego poległych w obławach UB-KBW na terenie powiatu włodawskiego.

Jak informuje IPN, miejsce do prac wytypowano w oparciu o zeznanie żołnierza KBW, który na polecenie przełożonych uczestniczył w zabezpieczeniu pochówku partyzantów przez funkcjonariuszy UB. Zasugerował, że ciała zostały pogrzebane w rejonie dawnego „poligonu" lub „strzelnicy", zlokalizowanej za Włodawą, w kierunku Chełma.

Na podstawie analiz archiwalnych zdjęć lotniczych, dawnych planów i map sztabowych, jak również informacji pozyskanych od mieszkańców Włodawy, zidentyfikowano nieczynny poligon strzelecki na pograniczu Włodawy i Dobropola. Obecnie jego teren jest porośnięty lasem, w którym dominują kilkudziesięcioletnie sosny – informuje dr **Artur Piekarz** z OBPiI IPN w Lublinie.

Sprawdzono już fragment terenu o powierzchni około 10 arów, ale nie ujawniono tam szczątków ludzkich. Ponieważ jednak obszar poszukiwań jest bardzo rozległy, prace będą jeszcze kontynuowane. **oprac. APM**

fot. fot. Łukasz Paszkaleniec, OBPiI IPN w Lublinie

Obaj pijani. Który kierował?

GM. IZBICA Na to pytanie odpowiedzi poszukują śledczy po zdarzeniu, do którego doszło w piątek ok. 21:20 w miejscowości Tarnogóra. Mundurowi interweniowali tam podczas dachowania samochodu, którym podróżowało dwóch nietrzeźwych mężczyzn.

Po dotarciu na miejsce zdarzenia, krasnostawscy policjanci zastali położonego na dachu fiata punto, z którego o własnych siłach wyszli dwaj mężczyźni. Po przebadaniu okazało się, że 61-latek z gminy Izbica ma w organizmie ponad promil alkoholu, a jego 34-letni kompan z gminy Krasnystaw wydmuchał ponad 2,5 promila. Żaden z nich nie przyznał się do prowadzenia samochodu. Mundurowym udało się jednak ustalić, że fiat wpadł w poślizg na mokrej nawierzchni, zjechał na pobocze, uderzył w drzewo i „wrócił" na jezdnię już do góry kołami. Obaj podróżujący nim mężczyźni zostali zabrani do szpitala. Młodszy nie odniósł obrażeń i został zabrany do aresztu. 61-latek natomiast jest bardziej poszkodowany i nadal przebywa pod opieką lekarzy. **MP**

fot. OSP KSRG Izbica

BUDMAN SP. Z O.O.- SP.K.
OFERUJE
sprzedaż ostatnich mieszkań na osiedlu Koniczynka
METRAŻ OD 46 DO 65 m²

Tel. kontaktowy 502 546 582 lub 82 565 04 94
7331

Firma sprzeda lub wydzierżawi nieruchomość
składającą się z 2 działek utwardzonych o pow. 11695 m² i 6015 m² z pełną infrastrukturą, zabudowaną 2 halami o pow. 1800 m².
Lokalizacja: 22-130 Siedliszcze, Lubelska 100,
przy głównej drodze Lublin-Dorohusk w odległości 50 km od granicy z UA.
Operat szacunkowy wykonany przez rzeczoznawcę majątkowego do wglądu w siedzibie firmy.
Osoba do kontaktu: Edyta Cudak, tel. 508 404 508
7719

eprasa.pl 43e85f9797

CHEŁM Nie moje, czyli niczyje, więc mogę ukraść...

Znikają kolejne nasadzenia

Zaledwie przed dwoma tygodniami rozpoczęto nasadzanie nowych roślin na osiedlu Cementowni. Miało je zdobić w sumie ponad 1800 iglaków. Niestety, część z nich już została rozkradziona...

24 października urzędnicy miejscy pochwalili się w mediach społecznościowych nowymi nasadzeniami, które na osiedlu Cementowni zostały przeprowadzone w ramach zielonego Budżetu Obywatelskiego. W rejonie tym miało pojawić się łącznie ponad 1800 roślin, jednak już teraz wiemy, że będzie ich mniej...

Cześć z nich została rozkradziona i niestety nadal dochodzi do kolejnych aktów wandalizmu i kradzieży. Iglaki, które miały zdobić osiedle, kolejno znikają...

- To już szczyt chamstwa. Aż normalnie ręce opadają. Ciężko kupić w sklepie sadzonki czy nasionka? Lepiej kraść?! - pisze oburzona pani **Magdalena**.

- Za takie coś powinni ucinać rękę przy samej d... Nie dziwię się, że Chełm tak wygląda od wielu, wielu lat, jak tutaj siedzi złodziej na złodzieju. I jak tutaj zrobić coś pięknego, wielkiego dla wszystkich mieszkańców? - dodaje pan **Krzysztof**.

- Dlatego kwota wykroczenia powinna być od złotówki, a nie jakieś tam 500+. Taka wysoka kwota to furtka prawna dla kieszonkowców i ludzi z lepkimi łapkami... - twierdzi pan **Mateusz.**

Jest to kolejny przykład na to, że w mieście potrzebny jest monitoring. Urzędnicy zaś ubolewają nad brakiem poszanowania dobra wspólnego.

- Straż miejska może interweniować w momencie, gdy ktoś wskaże osobę, która ukradła nasadzenia bądź ta osoba zostanie złapana na gorącym uczynku podczas patrolu. Strażnicy nie mają fizycznej możliwości przebywania kilku godzin w jednym miejscu i obserwowania jednej lokalizacji, ponieważ patrole rozłożone są na całe miasto. Poza tym tego typu działania podejmowane są pod osłoną nocy. M.in. z tego powodu, aby uniknąć kradzieży lub podobnych aktów wandalizmu, Urząd Miasta Chełm przystępuje do realizacji zadania związanego z montażem kamer monitoringu. Ubolewamy nad faktem, że mieszkańcy nie doceniają dobra wspólnego, jakim są m.in. nasadzenia w miejscach publicznych. To karygodne - mówi nam **Damian Zieliński** z gabinetu prezydenta Chełma.

Sytuację komentuje także przewodniczący Rady Osiedla Cementowni **Dariusz Wojciechowski**.

- Właśnie zakończyliśmy realizację jednego z ubiegłorocznych projektów w Budżecie Obywatelskim. Dotyczył on nasadzeń kosodrzewiny górskiej i krzaków tui. Na całym naszym osiedlu posadzono ponad 1800 krzaków. Teraz wystarczy dać im rosnąć. I tutaj apeluję do mieszkańców, żeby nie stali z boku! Wiem, że zdecydowana większość, to osoby, którym zależy na wyglądzie naszego osiedla, ale niestety jest taka grupa, której „nie leży na sercu" jego dobro.

fot. Zdjęcie anonimowo zamieszczone w grupie „Chełmski Departament Bubli" na FB.

Przewodniczący mówi, że dochodzą do niego słuchy, że sadzonki są rozkradane.

- To jest dla mnie bulwersujące! Sami niszczymy coś, co robimy dla siebie, za nasze pieniądze, dla naszych dzieci i wnuków, żeby to miasto, a zwłaszcza nasze osiedle, pięknniało. Robimy to nie po to, żeby ktoś to dewastował i niszczył. Apeluję też, by zwracać uwagę na mieszkańców, którzy spacerują z psami i reagować, jeśli w obecności właściciela pies obsikuje te sadzonki. Niestety, obsikiwane szybko uschną. Już takie rzeczy miały miejsce. Nie stójmy z boku! Reagujmy na takie sytuacje! Bądźmy odpowiedzialni za nasze osiedle! - apeluje Wojciechowski. **AW**

Nowe miejskie logo i gadżety

CHEŁM Podczas ostatniej Sesji Rady Miasta Chełm radni zapoznali się z prezentacją na temat Strategii Marki i Promocji Miasta Chełm. Podczas obrad przedstawił ją Michał Pawlik, reprezentujący wykonawcę projektu - konsorcjum spółek Instytut Badawczy IPC i MOOQ z Wrocławia.

Działania konsorcjum mają na celu opracowanie konkretnej listy skutecznych metod oraz narzędzi marketingowych, które będą wykorzystane w promowaniu miasta. Jak zapewniają opracowujący strategię - ma być to „nie tylko przewodnik, ale również inspiracja dla mieszkańców i innych grup docelowych w budowaniu pozytywnego wizerunku Chełma".

Wykonawca przeprowadził badania marketingowe, które wskazały, że według mieszkańców Chełma, największą atrakcją turystyczną miasta są zabytkowe podziemia kredowe. Jako istotne turystycznie mieszkańcy wskazali też obiekty sakralne, szczególnie: bazylikę Narodzenia Najświętszej Maryi Panny, cerkiew św. Jana Teologa, kościół Rozesłania św. Apostołów oraz synagogę.

Jak się okazuje, zabytkowa kopalnia kredy nie jest już tak popularna w skali kraju... Aż 57% badanych twierdzi, że nie zna takiej atrakcji turystycznej.

Wykonawcy strategii postawili przed sobą konkretne zadania, np. wypromowanie miasta, jako posiadającego niepowtarzalny w Europie atut turystyczny, jakim są podziemia kredowe umiejscowione w samym centrum miasta.

Wizualizacje zaprezentowane podczas Sesji Rady Miasta Chełm przez wykonawcę prezentacji „Strategii, Marki i Promocji Miasta Chełm"

Nowa wizualna prezentacja Chełma ma oznaczać - według opracowujących strategię - „początek nowego rozdziału w budowaniu tożsamości miasta".

- Wizerunek ten opiera się na lokalnym herbie, jednak jest prezentowany w minimalistyczny i nowoczesny sposób. Pomimo tego zachowuje pełną paletę kolorów, charakterystyczną dla głównego symbolu miasta. Inspiracja do tego nowego logo czerpana jest zarówno z historycznych wizualizacji herbu miasta, jak i z identyfikacji wizualnych innych europejskich stolic, takich jak: Warszawa, Helsinki, Wiedeń, Paryż czy Oslo. Warto podkreślić, że wiele miast, zarówno w Polsce, jak i za granicą, wykorzystuje heraldykę jako fundament swojego wizerunku. Logo w pełni oddaje ducha miasta i syntetycznie ukazuje wielowymiarowe przemiany Chełma. Logo i herb nawiązują do dziedzictwa, historii i legend o Chełmie. Staną się ono symbolem rozpoznawalnym, akceptowanym i pozytywnie kojarzonym, obecnym na chełmskich ulicach, w materiałach promocyjnych oraz w sercach mieszkańców i gości Chełma, zwłaszcza wśród sąsiadujących regionów, stając się znakiem rozpoznawczym miasta. Dlatego jednoznacznie rekomendujemy taki kierunek graficzny - mówił Pawlik.

Wykonawca strategii przekonuje, że w związku z nowym pozycjonowaniem i sloganem marki na terenie miasta wprowadzone zostaną specjalne instalacje z opisem wybranych opowieści oraz przekierowanie na stronę internetową lub do aplikacji mobilnej. Rozwijany może być także program ustawiania „miejskich niedźwiadków", jednak musi być on połączony z nowym pozycjonowaniem Chełma jako „miasta wielu opowieści". W przestrzeni publicznej ma się także pojawić nowy napis: CHEŁM - każda litera tego napisu oznaczała coś innego - C - podziemia, H - historię Chełma, E - kulturę, Ł - mieszkańców M - przyszłość miasta. Przekaz liter będzie pokazany za pomocą odpowiednich rozwiązań graficznych, a lekko oddalone od siebie litery mają składać się w całość pod odpowiednim kątem.

Rok 2024 ma być czasem głównych prac przygotowawczych oraz rozpoczęcia nowego pozycjonowania marki Chełm. Do czerwca przyszłego roku mają zostać zebrane opowieści oraz opracowany ma być plan dotyczący przyszłości promocji podziemi. Premiera napisu „Chełm. Miasto wielu opowieści" ma odbyć się w czerwcu i od tego czasu wprowadzane będą również pozostałe symbole miasta, spoty reklamowe oraz gadżety. **AW**

Co kryją krypty w kościele na Górce?

CHEŁM W ramach cyklu spotkań pn. „Poznaj historię swojego miasta" w Chełmskiej Bibliotece Publicznej odbędzie się wykład o tajemnicach, jakie skrywają krypty chełmskiej bazyliki.

Chełmska Biblioteka Publiczna zaprasza młodzież szkolną, nauczycieli i wszystkich zainteresowanych mieszkańców miasta na prelekcję pt. „Co kryją krypty w kościele na Górce? Badania krypt w bazylice pw. Narodzenia NMP w Chełmie".

Wykład odbędzie się w sali widowiskowej ChBP (ul. Partyzantów 40) 14 listopada w godzinach 9.00-10.00, a poprowadzi go **Natalia Jędruszczak,** dyrektor Muzeum Ziemi Chełmskiej im. W. Ambroziewicza w Chełmie.

Cykl „Poznaj historię swojego miasta" objął patronatem prezydent **Jakub Banaszek.**

Zgłoszenia udziału grup zorganizowanych należy kierować do Działu Zbiorów Regionalnych i Czytelni Chełmskiej Biblioteki Publicznej im. Marii Pauliny Orsetti w Chełmie, tel. 82 563 95 05 (w godz. 8.00-15.30). **AW**

dpd
Poszukujemy
KURIERÓW
Do współpracy w Chełmie.
Wymagany BUS
oraz działalność gospodarcza.
POMAGAMY W FORMALNOŚCIACH
502 777 536
7760

OGŁOSZENIE WÓJTA GMINY CHEŁM

o wyłożeniu do publicznego wglądu projektu miejscowego planu zagospodarowania przestrzennego dla terenów położonych przy ul. Gminnej w obrębie ewidencyjnym Pokrówka

Na podstawie art. 17 pkt 9 ustawy z dnia 27 marca 2003 r. *o planowaniu i zagospodarowaniu przestrzennym* (Dz. U. z 2023 r. poz. 977, z późn. zm.), zgodnie z art. 54 ust. 2 i 3 ustawy z dnia 3 października 2008 r. *o udostępnianiu informacji o środowisku i jego ochronie, udziale społeczeństwa w ochronie środowiska oraz o ocenach oddziaływania na środowisko* (Dz. U. z 2023 r. poz. 1094, z późn. zm.) oraz uchwałą Nr LXII/593/2023 z dnia 30 marca 2023 roku w sprawie przystąpienia do sporządzenia miejscowego planu zagospodarowania przestrzennego dla terenów położonych przy ulicy Gminnej w obrębie ewidencyjnym Pokrówka, zawiadamiam o wyłożeniu do publicznego wglądu projektu miejscowego planu zagospodarowania przestrzennego dla terenów położonych przy ulicy Gminnej w obrębie ewidencyjnym Pokrówka, wraz z prognozą oddziaływania na środowisko w dniach od 14 listopada do 5 grudnia 2023 r. w siedzibie Urzędu Gminy Chełm, Pokrówka, ul. Gminna 18, w godzinach pracy urzędu, na stronach internetowych www.gminachelm.pl oraz Biuletynu Informacji Publicznej pod adresem: https://ugchelm.bip.lubelskie.pl.

Jednocześnie informuję, że dyskusja publiczna nad przyjętymi w projekcie planu rozwiązaniami projektowymi odbędzie się w dniu 1 grudnia 2023 r. w siedzibie Urzędu Gminy Chełm, o godz. 14:00. Dyskusja publiczna prowadzona będzie w sposób umożliwiający wszystkim jej uczestnikom zabieranie głosu, zadawanie pytań oraz składanie uwag.

Zgodnie z art. 18 ust. 1 ustawy *o planowaniu i zagospodarowaniu przestrzennym* każdy kto kwestionuje ustalenia przyjęte w projekcie planu miejscowego może wnieść uwagi. Uwagi mogą być wnoszone, przez osoby fizyczne i prawne oraz jednostki organizacyjne nieposiadające osobowości prawnej, do Wójta Gminy Chełm, w formie papierowej na adres: Urząd Gminy Chełm, ul. Gminna 18, 22-100 Pokrówka, oraz elektronicznie, za pomocą dostępnych środków komunikacji elektronicznej, w tym także poczty elektronicznej: sekretariat@gminachelm.pl, w nieprzekraczalnym terminie do dnia 19 grudnia 2023 r. Wnoszący uwagi powinien podać imię i nazwisko lub nazwę oraz adres zamieszkania lub siedziby, a także w zależności od przedmiotu uwagi oznaczenie nieruchomości, której uwaga dotyczy. Organem właściwym do rozpatrzenia uwag jest Wójt Gminy Chełm.

Wójt Gminy Chełm

Zgodnie z art. 13 rozporządzenia Parlamentu Europejskiego i Rady (UE) 2016/679 z dnia 27 kwietnia 2016 r. (ogólne rozporządzenie o ochronie danych) informuję, iż:

1. Administratorem danych osobowych jest Wójt Gminy Chełm. Adres kontaktowy: 22-100 Pokrówka, ul. Gminna 18.
2. Dane osobowe przetwarzane będą w celu realizacji zadań publicznych w postaci dokumentów planistycznych opracowywanych na podstawie przepisów ustawy z dnia 27 marca 2003 r. o planowaniu i zagospodarowaniu przestrzennym.
3. Posiada Pan/i prawo: dostępu do treści swoich danych osobowych, ich sprostowania, usunięcia, ograniczenia przetwarzania, sprzeciwu wobec przetwarzania oraz przenoszenia danych. Gdy dane osobowe nie zostały zebrane od Pana/i przysługuje prawo dostępu do informacji o źródle ich pozyskania, jeśli nie wpływa to na ochronę praw i wolności osoby, od której te dane pozyskano. Gdy przetwarzanie danych odbywa się na podstawie zgody przysługuje Panu/i prawo do cofnięcia zgody w dowolnym momencie, bez wpływu na zgodność z prawem przetwarzania, którego dokonano na podstawie zgody przed jej cofnięciem. Prawo do wniesienia skargi do organu nadzorczego, którym jest Prezes Urzędu Ochrony Danych Osobowych.
4. Pełny zakres informacji o ochronie danych osobowych znajduje się na stronie internetowej BIP Gminy Chełm: https://ugchelm.bip.lubelskie.pl/

7764

eprasa.pl 43e85f9797

Gmina wspomoże finansowo powiat

GM. CHEŁM Uchwały w sprawie udzielenia pomocy finansowej na sporządzenie dokumentacji projektowej potrzebnej do rozbudowy dróg powiatowych relacji Okszów Kolonia – Srebrzyszcze oraz Rożdżałów - Leśniowice podejmowano na ostatniej sesji rady gminy. Co zmieni się po remoncie?

źródło: Freepik, zdjęcie ilustracyjne

Wójt **Wiesław Kociuba** wyjaśnił obecnym na sesji radnym, że na sporządzenie dokumentacji gmina Chełm wyasygnuje z własnego budżetu niespełna 128 tys. zł.

- Szanowni państwo, wnioski mieszkańców tego terenu, aby poddać tę drogę gruntownej przebudowie, składano zarówno do nas, jak i do starostwa powiatowego wielokrotnie. Chodzi oczywiście o poprawę warunków komunikacyjnych, zwłaszcza jeśli chodzi o osoby poruszające się pieszo. W zasadzie ta inwestycja miała być realizowana już w tym roku, ale poproszono nas, aby środki na wykonanie tej dokumentacji zapisać jednak na przyszły, 2024 rok – omawiał problem inwestycji powiatowej w Okszowie wójt Kociuba.

Postępowanie przetargowe związane z wyłonieniem wykonawcy dokumentacji zamawiający, czyli powiat chełmski, ogłosił w drugiej połowie września i na sfinansowanie zadania był gotowy przeznaczyć w sumie 150 tys. zł. Chęć jej wykonania zgłosiły trzy przedsiębiorstwa. Najniższa oferta opiewała na kwotę niespełna 128 tys. zł, a złożyła ją firma Medos Marcin Kępa z Suśca. Najwyższe wynagrodzenie za swoją pracę chciało natomiast otrzymać przedsiębiorstwo Prota Polska Sp. z o.o. z Warszawy. W tym przypadku kosztorys opiewał na kwotę 194 tys. zł. Tak więc po otwarciu ofert podjęto decyzję, aby zlecenie powierzyć firmie Medos.

Co uwzględniono w zakresie przyszłej inwestycji? Przede wszystkim rozbudowę istniejącej drogi powiatowej. Postanowiono również, aby na nowo zaplanować wszystkie ciągi pieszo-rowerowe. Nie pominięto przebudowy przepustów oraz zatok autobusowych, które również zostaną zaplanowane na nowo lub dobudowane. Droga zyska także stosowne odwodnienie. Pobocza zostaną odpowiednio utwardzone, a zjazdy przebudowane. Ponieważ trasa krzyżuje się z innymi ciągami komunikacyjnymi, to te skrzyżowania również zostaną zaplanowane i przebudowane na nowo.

W sumie modernizacji zostanie poddany odcinek liczący ponad 3600 m. O to, czy inwestycja zostanie ostatecznie zrealizowana, będzie można zapytać wówczas, kiedy będą już znane kwoty uwzględnione przez poszczególne przedsiębiorstwa w ostatecznym przetargu dotyczącym wyłonienia wykonawcy prac drogowych. Zakres robót jest szeroki, dlatego wyłonienie firmy, która zgodzi się przebudować drogę za „rozsądną" kwotę, może być niezwykle trudne.

Jeśli chodzi o drogę relacji Rożdżałów - Leśniowice, to również pierwotne plany powiatu zakładały jej remont w bieżącym roku. Ponieważ tak się nie stało, powiat wnioskował o przesunięcie środków potrzebnych na sporządzenie dokumentacji na przyszły rok.

- Przypomnę tylko, że już podejmowaliśmy uchwałę dotyczącą tej inwestycji, następnie była ona aktualizowana i teraz powiat zwrócił się do nas ponownie z prośbą o przesunięcie środków. W naszym przypadku koszt tej dokumentacji opiewa na kwotę nieco ponad 20 tys. zł. - wyjaśniał radnym włodarz gminy Chełm.

Ponieważ postępowania przetargowe związane z wyłonieniem wykonawcy dokumentacji oraz wykonawcy robót drogowych nie zostały jeszcze ogłoszone, nie są znane dokładne kwoty oraz zakres planowanych prac. **RC**

Zgubne skutki... jazdy na podwójnym gazie

Skończył jazdę na poboczu

CHEŁM 72-latek z gminy Leśniowice wsiadł za kierownicę swojego samochodu, mając we krwi prawie 2 promile alkoholu. Ma szczęście, że jego nocna jazda skończyła się tylko na poboczu.

O samochodzie, który stoi poza jezdnią ulicy Hrubieszowskiej, powiadomiła mundurowych przypadkowa osoba. Zgłoszenie dyżurny chełmskiej komendy odebrał ok. 21.30 w sobotę, 28 października.

- Kierowca został zatrzymany i będzie odpowiadał jako nietrzeźwy kierujący. Wyjaśniamy wszystkie okoliczności tego zdarzenia – mówiła w niedzielę oficer prasowa Komendy Miejskiej Policji w Chełmie komisarz **Ewa Czyż.**

Okazało się, że mężczyzna ma we krwi 2 promila alkoholu. **RC**

Wylądował na polu

GM. SIEDLISZCZE A stało się tak najprawdopodobniej dlatego, że wsiadł za kierownicę swojego audi, będąc pod wpływem alkoholu. 21-latek, mieszkaniec gminy Siedliszcze, ma teraz kłopoty.

źródło: Pixabay, zdjęcie ilustracyjne

Zgłoszenie o samochodzie, który znalazł się poza jezdnią w Chojnie Nowym Drugim, chełmscy mundurowi otrzymali w sobotę, 28 października, przed 3 nad ranem.

- Okazało się, że mężczyzna kierował pojazdem, mając we krwi blisko 1 promil alkoholu. Teraz przebywa w szpitalu, ale będzie odpowiadał jako nietrzeźwy kierujący – wyjaśnia oficer prasowa Komendy Miejskiej Policji w Chełmie komisarz **Ewa Czyż**. **RC**

GMINA SIEDLISZCZE Chcą ożywić lokalną społeczność

Powstało nowe stowarzyszenie

Marta Gołębiowska, prezes zarządu organizacji, którą zawiązano pod nazwą „Siedliszcze – Wspólny cel", mówi, że ludzie w Siedliszczu są naprawdę fajni, więc warto coś dla nich zrobić i ich jakoś zintegrować. - W naszych działaniach nie chcielibyśmy stawiać żadnych barier. Ważni są dla nas i starsi, i młodsi – przekonuje i dodaje, że kalendarz proponowanych wydarzeń zaczyna się zapełniać i to naprawdę ciekawymi pomysłami.

Warsztaty florystyczne, które zorganizowało stowarzyszenie „Siedliszcze - Wspólny cel", miały miejsce 27 października
źródło: profil Facebook „Siedliszcze - Wspólny cel"

Warto zresztą powiedzieć, że stowarzyszenie już przeprowadziło pierwsze akcje, a jedna z nich dotyczyła warsztatów florystycznych, podczas których chętni mogli wykonać samodzielnie popularne kompozycje, tzw. wiązanki, które następnie złożyli na grobach swoich najbliższych.

- Trudno jednoznacznie określić, na co konkretnie się nastawiamy. Chcielibyśmy ożywić społeczność naszej gminy i zamierzamy to czynić poprzez różne formy spotkań. Na pewno zaproponujemy kilka wydarzeń o tematyce prozdrowotnej, na pewno wystawy wartościowej sztuki, koncerty. Bardzo zależy nam również na zaktywizowaniu dzieci i młodzieży, dla których zaplanowaliśmy zajęcia na świeżym powietrzu, wyjścia na łono przyrody, „podchody" itp. - zdradza prezes Gołębiowska. I dodaje, że w głowach założycieli organizacji drzemie mnóstwo różnych pomysłów.

Do zarządu stowarzyszenia weszli **dr Lucyna Sado** i **Stefan Machowicz.**

- Na pewno znaczną część naszej działalności chcielibyśmy poświęcić lokalnej kulturze i historii. Ocalać ją i przybliżać, zwłaszcza najmłodszym pokoleniom – dodaje prezes stowarzyszenia.

Zawsze przy takiej okazji, czyli w momencie, kiedy rodzi się jakaś nowa struktura czy organizacja, warto zapytać o motywy, które skłoniły założycieli do pójścia obraną ścieżką.

- Przyznam szczerze, że brakowało mi, ale i chyba nam wszystkim, takiej dobrej, dojrzałej propozycji miejsca, przestrzeni, w której moglibyśmy ze sobą być i przy okazji spędzić pożytecznie czas. Mieszkanką Siedliszcza jestem od urodzenia, jestem związana z tą społecznością, i bardzo chciałabym, aby rozwijała się jak najlepiej, ubogacając propozycjami, które będziemy starali się podsuwać – mówi **Marta Gołębiowska**.

Gdzie zatem będzie można spotkać członków stowarzyszenia i skorzystać z ich propozycji?

- Ostatnie nasze warsztaty, warsztaty florystyczne, odbywały się w dawnej „Zeberce", ale zechcemy też skorzystać z gościnnych progów miejscowego zespołu szkół. Poza tym zamierzamy jak najczęściej pojawiać się w „terenie", więc nic nie jest do końca przesądzone. Na pewno wszystkie aktualne informacje o naszych pomysłach postaramy się publikować na naszym facebookowym profilu – podsumowuje Gołębiowska i zaprasza na najbliższe wydarzenia, które będą miały związek ze zdrowiem onkologicznym kobiet i mężczyzn. **RC**

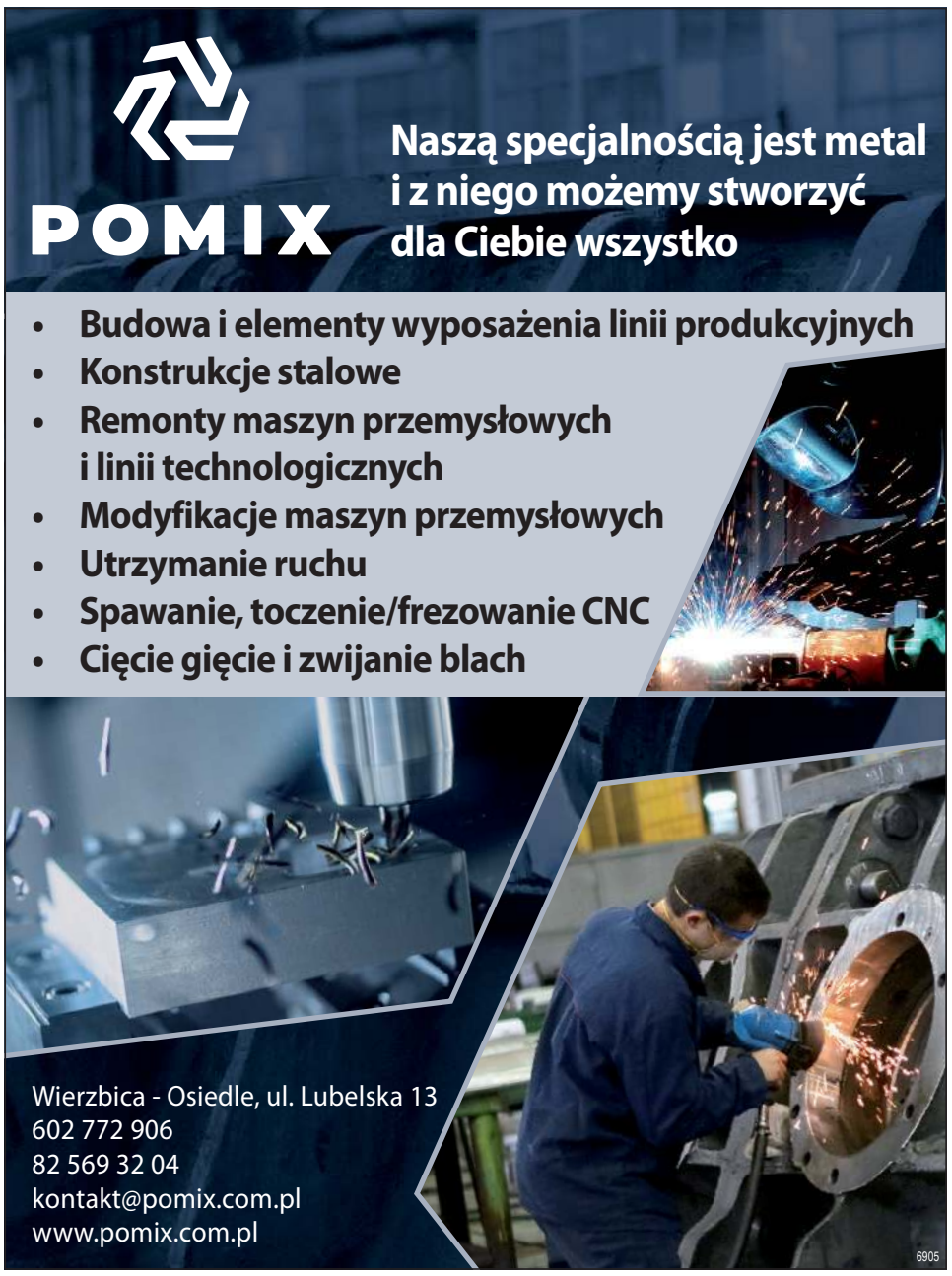

eprasa.pl 43e85f9797

REJOWIEC Kiedy pałac odzyska dawny blask?

Trudne burmistrza z urzędnikami rozmowy…

Rozmowy burmistrza Tadeusza Górskiego z pracownikami Narodowego Funduszu Ochrony Środowiska i Gospodarki Wodnej nie przyniosły dotychczas oczekiwanych rezultatów. Ich przebieg włodarz miasteczka relacjonował podczas ostatniej sesji. Czy ściany pałacu i oficyny zostaną wyremontowane?

źródło: zabytek.pl, Jan Niedźwiedź

Długą drogę przebył już burmistrz **Tadeusz Górski** w sprawie dofinansowania remontu Pałacu Ossolińskich oraz przyległej oficyny i końca tej batalii raczej nie witać. Na ostatniej sesji relacjonował, że z urzędnikami funduszu odbył w ostatnim czasie aż trzy spotkania i „sprawa Rejowca" jeszcze nie została ostatecznie rozstrzygnięta. A warto przypomnieć, że wnioski o dofinansowanie samorząd złożył jeszcze w 2019 roku.

- Chcieliśmy pozyskać środki na remont sztukaterii i elewacji naszego pałacu oraz remont oficyny. Jest jakaś nadzieja na to, że uda nam się zdobyć środki na oficynę, natomiast tych szans nie mamy w przypadku pałacu. Cóż, rozmowy z tą instytucją trwają. Postępują tak, jak gdyby nie obowiązywał ich Kodeks Postępowania Administracyjnego – omawiał sprawę dofinansowań burmistrz Górski.

Urzędnicy - jak zauważył - wciąż zwodzą władze, twierdząc, że jeszcze nie przeanalizowali wszystkich „za" i „przeciw", że jeszcze się wahają. I... nie dysponują odpowiednią ilością czasu na ocenę wniosków, jakie otrzymali z Rejowca.

- Nie omieszkałem przypomnieć urzędniczce, z którą rozmawiałem, że przepisy KPA obowiązują wszędzie. Obiecała, że wyznaczy osobę do kontaktów z nami, ale do tej rozmowy już po spotkaniu nie doszło. Postaram się więc dalej słać monity w naszej sprawie – stwierdził burmistrz Rejowca.

O co zabiegano w rozmowach z funduszem już cztery lata temu?

- We wniosku uwzględnialiśmy remont elewacji pałacu, sztukaterii oraz wykonanie rekuperacji obiektu. Chcieliśmy też, aby budynek zasilany był energią pochodzącą z paneli fotowoltaicznych. Ale nie tylko. Nasze plany obejmowały również pałacową oficynę – wyjaśniał na jednej z ostatnich sesji rady miasta włodarz miasteczka.

W jaki sposób miałby się zmienić ten obiekt?

- Uwzględnilibyśmy na pewno niezbędny remont dachu, ponieważ stare poszycie już od dawna przecieka. Chcielibyśmy również wymienić okna oraz zabezpieczyć jedną ze ścian, która teraz stwarza ewidentne zagrożenie – wyjaśnia Górski.

Cztery lata temu samorząd wnioskował o 3 mln złotych, po 1,5 mln na każdy z budynków. Dzisiaj okazuje się, że Rejowiec może otrzymać (jeśli w ogóle) jedynie 1,5 na remont oficyny. Czy tak się ostatecznie stanie? Na wynik rozmów, o czym mówił podczas ostatnich obrad burmistrz, trzeba będzie jeszcze nieco poczekać.

A co z pięknym pałacem? Czy i jemu zostanie przywrócona dawna świetność? Nie jest to całkowicie wykluczone, ponieważ środki na remont cennej perełki samorząd pozyskał z ostatniej edycji rządowego funduszu Polski Ład.

- Nasz wniosek do Polskiego Ładu dla zabytków opiewał na kwotę 1,3 mln złotych i tyle otrzymaliśmy. Jest to niestety za mało, aby wykonać kompleksowy remont. Skupimy się na elewacji i ozdobnych sztukateriach. W tym samym naborze złożyliśmy również wniosek związany z remontem starej plebanii. W jej przypadku wnioskowaliśmy o 600 tys. zł, ale tej kwoty nie otrzymaliśmy – wyjaśniał nam już po obradach burmistrz Górski.

Jak ta kwota przełoży się na możliwości inwestycyjne? Władze samorządu przekonają się o tym już po pierwszym postępowaniu przetargowym. **RC**

Drogowe plany kontra rzeczywistość

WAŻNE DLA MIESZKAŃCÓW

GM. BIAŁOPOLE Każdy włodarz samorządu wie, że wynik rozgrywki – takiej, w której mierzą się ze sobą samorządowi planiści z wymagającymi warunkami dzisiejszego, bardzo niestabilnego rynku, bywa nieoczywisty. Tym razem jednak się udało. Kolejne drogowe inwestycje w gminie zostaną wkrótce zrealizowane.

Postępowania przetargowe, które toczyły się na przełomie września i października, obejmowały dwa obszary – miejscowość Teresin oraz Białopole. Zadanie drogowe, jakie zaplanowano w Teresinie, podzielono na dwie części, bowiem plany samorządu zakładały remont dwóch odcinków drogi, które prowadzą do miejscowości z dwóch przeciwległych kierunków.

Pierwsza część zadania obejmowała remont nawierzchni na odcinku niespełna 640 m, natomiast druga zakładała, że zostanie wyremontowany odcinek liczący niespełna 1 km. Po otwarciu ofert okazało się, że chęć wykonania pierwszej części zadania zgłosiło dwóch przedsiębiorców, ale ich oferty znacznie przekraczały zakładany przez gminę budżet. Pierwszą wycenę przedstawiło Przedsiębiorstwo Transportowo-Handlowo-Usługowe z Lublina i zaproponowało kwotę blisko 630 tys. zł. Drugie przedsiębiorstwo wyceniło swoją pracę na niespełna 515 tys. zł. Żadna z ofert nie licowała jednak z szacowaną wartością zadania, która przez władze gminy została wyceniona na poziomie ok. 418 tys. zł.

Kosztorysy dotyczące części zadania związanego z Teresinem przedstawiły także dwa przedsiębiorstwa. Podobnie, jak w przypadku części pierwszej, swoją wycenę przedstawiło Przedsiębiorstwo Transportowo-Handlowo-Usługowe z Lublina, które oceniło, że wykonanie drogi powinno kosztować niecałe 729 tys. zł. Realizację części drugiej zaproponował też Pref-Bet z Pawłowa. Ta firma była gotowa wykonać remont kilometrowego odcinka za kwotę ok. 830 tys. zł. I w tym przypadku zaproponowane ceny przekraczały wyobrażenia samorządowców, ponieważ na drugą część zadania gotowi byli wyasygnować ok. 674 tys. zł.

Cenowe perturbacje nie ominęły również planów dotyczących Białopola. 400-metrowy odcinek gotowe były wyremontować dwie firmy - U.R.B.BRUK BUD Jarosław Jagiełło z Kraśniczyna, który zaproponował ponad 241 tys. zł. oraz PREF-BET z Pawłowa, które to przedsiębiorstwo gotowe było wykonać prace w zamian za wynagrodzenie wynoszące niespełna 241 tys. zł. Kwota, jaką zamawiający był gotów przeznaczyć na realizację zadania, opiewała na niecałe 158 tys. zł. Ostatecznie zdecydowano, aby wykonanie drogi w Białopolu powierzyć przedsiębiorstwu PREF-BET.

W przypadku Teresina zdecydowano, aby całe postępowanie powtórzyć i, jak stwierdził podczas ostatniej sesji rady gminy wójt **Henryk Maruszewski**, była to dobra decyzja.

- Warto było poczekać i ogłosić postępowanie raz jeszcze. Najkorzystniejszą ofertę złożyło Przedsiębiorstwo Robót Drogowo-Mostowych w Hrubieszowie. Zaproponowano kwotę blisko 984 tys. zł. W związku z tym zdecydowaliśmy się, aby podpisać umowę na wykonanie prac. Firma deklaruje wykonanie inwestycji w możliwie szybkim terminie. Należy również zauważyć, że uzyskana w przetargu kwota jest niższa o 100 tys. zł od środków zaplanowanych na tę inwestycję. W pierwszym unieważnionym przetargu najkorzystniejsze oferty były wyższe od naszych założeń o ponad 300 tys. zł – wyjaśniał radnym wójt Maruszewski. **RC**

6627
Chełmski Dom Pogrzebowy
Firma Łukowiec
Organizujemy pogrzeby na wszystkich cmentarzach i zajmujemy się transportem międzynarodowym zmarłych.
Chełm ul. Szpitalna 49
82 564 36 07
602 469 287
www.lukowiec.pl
■ Przeprowadzamy kremację w ciągu kilku godzin.
■ Posiadamy własną kaplicę i chłodnię.
Nasza firma jest Zarządcą Cmentarza Parafialnego w Chełmie przy ul. Lwowskiej.
Wszystkie czynności związane z pogrzebem, ekshumacją, pracami kamieniarskimi i budowlanymi muszą zostać uzgodnione w naszym biurze:
USŁUGI CAŁODOBOWE - BEZGOTÓWKOWE
Wypłacamy Zasiłki Pogrzebowe ZUS i KRUS Przed Pogrzebem

W Koziej Górze nie wbito jeszcze łopaty

GM. WIERZBICA Chodzi o działania, jakie władze gminy zaplanowały w związku z gruntowną modernizacją i przebudową istniejącego obiektu strażnicy Ochotniczej Straży Pożarnej w tej miejscowości. Wójt Bożena Deniszczuk wyjaśnia, że nie ma powodów do obaw. Wykonawca ma się pojawić na placu budowy już w najbliższym czasie.

źródło: profil Facebook Sołectwo Kozia Góra, Tak remiza wygląda obecnie

Postępowanie przetargowe związane z wyłonieniem wykonawcy prac zostało ogłoszone w lipcu tego roku. Swoje oferty przedstawiły trzy przedsiębiorstwa. Najniższą przedłożyła firma DAW-BRUK ze Srebrzyszcza, a wszystkie prace związane z gruntowną przebudową strażnicy wyceniła na niespełna 1,96 mln zł. Najwięcej, bo 2,69 mln zaproponowało przedsiębiorstwo ANTRO z Chełma. Po otwarciu ofert nie było więc wątpliwości, kto podejmie się wykonania wszystkich wymagających zadań. Na tę inwestycję gmina gotowa była przeznaczyć 1,99 mln zł.

Postępowanie rozstrzygnięto ostatecznie w połowie sierpnia i wielu mieszkańców gminy zaczęło pytać o to, co z remizą? Czy zaplanowane prace dojdą do skutku?

- Tak, nie ma powodów do obaw. Wykonawca wchodzi na plac budowy w listopadzie. Mamy nadzieję, że prace uda się zakończyć w październiku 2024 roku. Znamy dobrze tego wykonawcę, ponieważ remontował naszą świetlicę w Ochoży. Jesteśmy przekonani, że wszystko odbędzie się zgodnie z harmonogramem – zapewnia wójt **Bożena Deniszczuk.**

Mieszkańcy czekają na efekty z niecierpliwością, ponieważ plany zakładają, że obiekt zmieni się nie do poznania. Zakres zaplanowanych prac jest dosyć szeroki, ponieważ uwzględnia m.in. przebudowę, rozbudowę i nadbudowę istniejącego budynku. Przeprowadzenie tych robót nie będzie jednak możliwe bez wcześniejszych prac porządkowych, pomiarowych czy tych związanych z demontażem.

– Przyszły wykonawca inwestycji wykona izolację fundamentów, zamontuje nową konstrukcję i poszycie dachu, wymieni drzwi i okna oraz dociepli ściany zewnętrzne – mówi o szczegółach przedsięwzięcia wójt **Deniszczuk.**

Jednocześnie zaznacza, że to tylko część niezbędnych prac. W budynku wymienione zostaną również wszystkie instalacje (centralnego ogrzewania, wodno-kanalizacyjna oraz elektryczna) oraz zamontowana ma być instalacja fotowoltaiczna. Wokół budynku pojawią się elementy siłowni zewnętrznej, altana, plac zabaw oraz nasadzenia. Wokół całego terenu będzie również nowe ogrodzenie. **RC**

Kompleksowe Usługi Pogrzebowe
KOMPLEKS
Zakład Usług Pogrzebowych
24h
Chełm, ul.Rejowiecka 93
Rejowiec Fabr., ul. Dworcowa 4
82 566 40 53
502 791 454
2640

Odeszli...

Piotr Ułanowski, lat 50

Agnieszka Matczuk, lat 86

Teresa Wodyk, lat 74

Maria Tywoniuk, lat 78

Stanisław Wrona, lat 84

Henryk Urbański, lat 62

Krystyna Strup, lat 78

Adam Bąkiewicz, lat 66

Stanisława Kudelska, lat 86

Zbigniew Rakoczy, lat 65

Helena Skałecka, lat 94

eprasa.pl 43e85f9797

GMINA BIAŁOPOLE Podatkowe przymiarki na 2024 rok

Wiele zależy od samorządów

Tak można wywnioskować z decyzji, jakie w sprawie ustalenia stawek podatków na najbliższy rok podjęło Ministerstwo Finansów. Maksymalne stawki podatków, co wynika ze specjalnego obwieszczenia szefa resortu, wzrosną w 2024 roku o 15% w stosunku do kwot, jakie obowiązywały do tej pory.

źródło: Pixabay

Należy jednak zauważyć, że to ostatecznie samorządy decydują, czy podniosą obecne stawki podatków, czy też nie. I do jakiego poziomu. Mogą sięgnąć po maksymalne stawki zaproponowane przez ministerstwo, ale mogą też uchwalić, że poszczególne podatki pozostaną na tzw. średnim poziomie.

Jakie zatem stawki podatków ministerstwo zaproponowało na 2024 rok? W przypadku podatku od gruntów kształtują się one następująco. Za grunty związane z prowadzeniem działalności gospodarczej, niezależnie od kategorii ewidencji gruntów i budynków, właściciel zapłaci 1,34 zł za każdy metr kwadratowy powierzchni. Za grunty położone powierzchniowymi wodami stojącymi lub płynącymi jeziorami i zbiornikami sztucznymi opłata wyniesie 6,66 zł za każdy hektar powierzchni. Za grunty opatrzone kategorią „pozostałe", w tym przeznaczone na prowadzenie odpłatnej statutowej działalności pożytku publicznego przez organizacje pożytku publicznego, trzeba będzie zapłacić 0,72 zł za każdy metr kwadratowy powierzchni. Za niezabudowane grunty objęte obszarem rewitalizacji, zgodnie z przepisami, opłata wyniesie 4,39 zł za każdy metr kwadratowy powierzchni.

Jeśli chodzi o podatki od nieruchomości, to również ich stawki uległy pewnej korekcie w stosunku do tych zaproponowanych w ubiegłym roku. Za budynki mieszalne ich właściciele zobowiązani będą zapłacić 1,15 zł za każdy metr kwadratowy powierzchni użytkowej. Z kolei za budynki związane z prowadzeniem działalności gospodarczej trzeba będzie zapłacić 33,10 zł za każdy metr kwadratowy powierzchni użytkowej. Za budynki gospodarcze, gdzie prowadzona jest działalność gospodarcza polegająca na obrocie materiałem siewnym, trzeba będzie uiścić opłatę w wysokości 15,50 zł za każdy metr kwadratowy powierzchni użytkowej.

Za te budynku, w których świadczone są usługi związane ze zdrowiem, zgodnie z przepisami o działalności leczniczej, podatek wyniesie w przyszłym roku 6,78 zł za każdy metr kwadratowy powierzchni użytkowej. Za budynki zakwalifikowane jako tzw. pozostałe (również te, w których prowadzona jest odpłatna, statutowa działalność pożytku publicznego przez organizacje pożytku publicznego) trzeba będzie zapłacić z kolei 11,71 zł za każdy metr kwadratowy powierzchni użytkowej.

- Komisje, mając na uwadze duży zakres inwestycji w tym i przyszłym roku, wstępnie pozytywnie zaopiniowały podwyżki o wskaźniki zaproponowane przez ministra finansów. Zmiany te dotyczyłyby podatków od nieruchomości, od środków transportowych oraz opłaty targowej. Postanowiono również, aby nie obniżać ceny żyta potrzebnej do obliczenia podatku rolnego. Podjęliśmy również decyzję, aby w ramach rekompensaty utrzymać zwolnienie z podatku od mieszkań i budynków mieszkalnych oraz od pozostałych budynków – wyjaśniał podczas ostatniej sesji wójt **Henryk Maruszewski.**

Władze podjęły też decyzję, aby w przyszłym roku nie zmieniać stawek za pobór wody, odprowadzanie ścieków oraz za odbiór odpadów.

- Te wszystkie zwolnienia, ulgi powinny praktycznie pokryć wzrost podatków. Brakujące środki, potrzebne do sfinansowania usług komunalnych, zostaną wyasygnowane z budżetu gminy – dodał włodarz gminy Białopole.

Wójt Maruszewski podkreślił, że po podwyżce o 15% wskaźnika podatki gminne będą nadal niższe od maksymalnych stawek np. podatek od nieruchomości o 15%, a podatek od środków transportowych nawet o 35%. I zaznaczył, że w przeszłości niektóre firmy transportowe rozważały nawet przeniesienie swoich siedzib do Białopola właśnie ze względu na wysokość podatków.

Eksperci do spraw finansów wskazują, że po maksymalne stawki sięgały do tej pory miasta duże, czyli te, które mierzą się ze znacznymi obciążeniami finansowymi. W 2023 roku uchwaliły je władze Warszawy, Wrocławia czy Gdańska. Dlaczego? Regulacje podatkowe, jakie przyniósł Polski Ład, sprawiły, że wpływy do samorządów z tytułu podatku dochodowego uległy znacznemu obniżeniu, dlatego podejmowano najczęściej decyzję o tym, aby te straty zrekompensować choćby częściowo, przy pomocy wpływów z tzw. podatków lokalnych. Ale były też duże ośrodki, które nie sięgnęły po to rozwiązanie. Takim przykładem jest np. Kraków. **RC**

W ośrodku jeszcze nie malują ścian

GM. DUBIENKA Mowa o obiekcie ośrodka zdrowia, do remontu którego władze gminy przymierzają się już od dłuższego czasu. Niedawno zapoznano się z ofertami złożonymi w drugim przetargu.

W ogłoszonym na początku października postępowaniu swoje wyceny przedstawiło w sumie czterech przedsiębiorców. Najwięcej za remont chciało zainkasować przedsiębiorstwo TOPATOTERA z Knurowa. Według ich szacunków modernizacja budynku powinna kosztować nieco ponad 615 tys. zł. Najmniej za wykonane prace pobrałoby przedsiębiorstwo z Siedliszcza, należące do Janusza Łuciuka. Przedstawił on ofertę opiewającą na trochę ponad 237 tys. zł. Na wykonanie remontu zamawiający, czyli gmina Dubienka, był w stanie przeznaczyć 360 tys. zł. Postępowania jeszcze nie rozstrzygnięto, ale można powiedzieć, że „jest w czym wybierać".

Warto jednak zauważyć, że to już kolejne postępowanie dotyczące wyłonienia wykonawcy remontu obiektu, bo za pierwszym razem, na przełomie czerwca i lipca, przetargowe „wiatry" nie były tak pomyślne, jak obecnie. Wówczas gmina gotowa była przeznaczyć na prace tę samą kwotę, ale wówczas do urzędu gminy nie przesłano żadnej oferty. W związku z tym postępowanie zostało unieważnione.

W zakresie planowanych prac uwzględniono m.in. takie zadania jak: wykonanie izolacji pionowej i odwodnienia, remont elewacji na poziomie parteru wraz z obróbką blacharską stolarki okiennej i balkonowej przy głównym wejściu oraz wyburzenie i wykonanie nowych schodów przy wejściu głównym do budynku. Gmina chciałaby, aby remont potrwał maksymalnie 6 miesięcy. **RC**

Budynek ośrodka przy ul. Cerkiewnej w Dubience
źródło: profil Facebook „Dubienka - the best"

eprasa.pl 43e85f9797

GMINA DOROHUSK Miłośnicy Świerż i Ziemi Świerżowskiej ratują dawne tradycje

Rzeźbią, drą pierze i kiszą kapustę

Ewa Kozaczuk, prezes zarządu stowarzyszenia twierdzi, że akcje mające na celu popularyzowanie dawnych tradycji są dosyć spontaniczne i są efektem tak zwanej burzy mózgów. - Wszyscy, którzy angażujemy się w działalność stowarzyszenia, żyjemy blisko siebie, jesteśmy znajomymi, przyjaciółmi i staramy się wsłuchiwać w to, co nam „w duszy gra". I tak po pierzu przyszła pora na kapustę... – uśmiecha się Kozaczuk i mówi, że to dopiero początek „odkopywania" tradycji.

źródło: Stowarzyszenie Miłośników Świerż i Ziemi Świerżowskiej
Udeptywanie kapusty w dębowej beczce

A te są w Świerżach nad wyraz bogate. Członkowie stowarzyszenia starają się kultywować to, czym żyli ich przodkowie. Dzisiaj te gospodarskie czynności kojarzą się z odległą i nieco mglistą, bajkową historią, ale jeszcze kilkadziesiąt lat temu darcie pierza czy wspólne przygotowywanie żywności na zimę było normą.

- Jesień to taki czas kapusty, więc podczas jednego z naszych spotkań postanowiliśmy, że urządzimy kolorową, barwną inscenizację, podczas której pokażemy, jak dawniej przygotowywano to warzywo na zimę. Na wsi kapusta stanowiła ważny komponent wielu dań, więc przygotowywano ją i kiszono w dużych ilościach – mówi prezes Kozaczuk.

Najpierw należało ją pokroić i zetrzeć na specjalnej tarze. Podobnie postępowano z marchwią, bez której nikt nie wyobraża sobie dobrze ukiszonej kapusty. Tak przygotowaną mieszankę umieszczano w specjalnie przygotowywanej na tę okazję drewnianej beczce, a następnie ubijano i udeptywano, by warzywa puściły soki.

- Mimo że nasz pokaz odbywał się z udziałem gości, to nie mieliśmy przygotowanego scenariusza. Wszystko było spontaniczne, ale wcześniej musieliśmy zadbać o wszystkie niezbędne elementy. Nie mogło więc zabraknąć tradycyjnych ludowych strojów, beczek, tar do ścierania kapisty i wszystkich niezbędnych przedmiotów. Staraliśmy się wiernie odwzorować cały proces – dodaje **Andrzej Suchocki**, wiceprezes stowarzyszenia.

źródło: Stowarzyszenie Miłośników Świerż i Ziemi Świerżowskiej

źródło: Stowarzyszenie Miłośników Świerż i Ziemi Świerżowskiej

Warto również dodać, że udeptywanie i ubijanie kapusty w beczce odbywało się przy akompaniamencie ludowego zespołu „Bokoryna" z Żalina, którego Andrzej Suchocki jest członkiem. Było więc bardzo radośnie, intensywnie i muzycznie.

- Można chyba powiedzieć, że mieszkańcy wsi znają proces kiszenia kapusty, chociaż w wielu domach już się tego nie robi. Na pewno warto było tę inscenizację urządzić dla dzieci i młodzieży, bo nierzadko nie wiedzą, jak na wsi żyło się dawniej – mówi Suchocki.

Podobno kapusty nie warto już kisić w listopadzie, po Wszystkich Świętych, ponieważ się nie uda. A jaki jest przepis na tę najlepszą?

- My przygotowywaliśmy naszą kapustę w tradycyjny sposób. Najpierw została pokrojona na mniejsze kawałki, następnie poszatkowana, dodaliśmy do niej marchew, liść laurowy, ziele angielskie i skórkę z chleba. I oczywiście sól. To taka nasza kapusta „po świerżowsku". Poza tym można było skosztować potraw z kapusty – nie tylko kiszonej, ale też zwykłej, słodkiej lub pekińskiej – podsumowuje Andrzej Suchocki.

A jakie jeszcze obrzędy stowarzyszenie zechce przypomnieć? O tym przekonamy się zapewne już w najbliższym czasie. **RC**

Kobieta ma koty i nie wie, co z nimi zrobić...

GM. DOROHUSK Taki problem zgłosiła podczas ostatniej sesji jedna z radnych. W gospodarstwie, które opisywała, bytuje już podobno 12 zwierząt. Kobieta, która opiekuje się tym stadkiem, zastanawia się, czy gmina może jej pomóc uporać się z tak liczną gromadą pupili.

źródło: Freepik, zdjęcie ilustracyjne

Radna, omawiając zagadnienie, od razu sprostowała, że koty nie należą do mieszkanki, która zgłaszała problem i usiłuje po prostu jakoś się nimi zająć. Nie pozbawi ich przecież życia, a taka gromadka może sobie nie poradzić z nadchodzącymi, zimowymi mrozami.

- Szanowni państwo, chwileczkę, chciałbym coś wyjaśnić. Wydaje mi się, że problem zwierząt urasta powoli do jakichś niebywałych wręcz rozmiarów. Mieszkańcy gminy często biorą, przygarniają do siebie te bezpańskie psy i koty, te zwierzęta się rozmnażają, a następnie oczekuje się od nas, że się nimi zajmiemy. Tak nie może być – zauważył wójt **Wojciech Sawa**.

I dodał, że na wszelkie działania związane z bezdomnymi zwierzętami gmina ma wyasygnowane określone i dosyć ograniczone środki.

- Jeżeli ktoś przygarnia te psy, koty do siebie, to należy uznać, że bierze za nie odpowiedzialność. Wkrótce może się okazać, że tych środków będzie za mało, skończą się, ponieważ będziemy finansowali „zachcianki" pojedynczych mieszkańców. Należy zauważyć, że w dużej mierze sami stwarzają sobie ten problem, natomiast gdy zaczyna ich przerastać, przychodzą do nas – wyjaśnił, jednocześnie odpowiadając na zapytanie radnej, wójt Sawa.

Radna dodała, że mieszkanka, która zgłosiła się do niej z „kocim" problemem, zimę spędzi najprawdopodobniej u córki, w innej miejscowości, dlatego wyszła z założenia, że warto zapytać o to, „co dalej z kotami?".

- Mamy już w gminie jednego kota, natomiast 11 nie bylibyśmy w stanie przygarnąć. Oznaczałoby to, że w każdym z pokojów, gdzie są miejsca pracy, musiałby mieszkać jeden zwierzak – podsumował pół żartem, a pół serio wójt Sawa, apelując raz jeszcze o odpowiedzialność i rozwagę przy podejmowaniu decyzji dotyczących losu zwierząt. **RC**

Poszukujesz nazwiska i grobu? Wystarczy wejść na stronę

GM. WIERZBICA Zmieniły się zapisy ustawy o cmentarzach i chowaniu zmarłych, w związku z czym wiele samorządów musi wdrożyć systemy zarządzania nekropoliami. Niezbędne oprogramowanie zakupiono już w gminie Wierzbica. Teraz, aby odnaleźć dane związane z konkretnym zmarłym, wystarczy odwiedzić odpowiedni portal.

źródło: Freepik / Gmina Wierzbica

Na terenie gminy zlokalizowanych jest kilka ważnych obiektów: cmentarz komunalny w Busównie-Kolonii, mogiła rodziny Wasilewskich, poniemiecka mogiła w Syczynie, cmentarz ewangelicki w Bakus-Wandzie oraz cmentarz ewangelicki we Władysławowie.

- Zinwentaryzowano dokładnie te miejsca. Dodatkowo powstały strony internetowe niektórych nekropolii prawosławnych: w Syczynie, Olchowcu, Helenowie, Tarnowie, Pniównie oraz Busównie – wyjaśnia wójt **Bożena Deniszczuk**.

Ale to nie wszystkie działania podjęte w ramach projektu. Geodeci dokonali dokładnych pomiarów wszystkich miejsc i sporządzili nowe mapy. Do systemu zostały wprowadzone dane osób, które spisano według aktualnie zachowanych nagrobków.

- Na portalu znajduje się kilka istotnych zakładek. Odwiedzający stronę mogą nie tylko odnaleźć konkretny grób i pobrać dane pochowanych w nim osób, ale również sięgnąć do bogatej galerii zdjęć, gdzie zachowano wiele cennych obiektów, np. nagrobnych krucyfiksów z różnych historycznych okresów. Jeśli poszukujemy konkretnej osoby, wystarczy wpisać jej nazwisko w wyszukiwarkę i następnie sięgnąć do wszystkich niezbędnych danych – mówi wójt Deniszczuk. I zaznacza, że nowy system pozwoli zapewne nie tylko ocalić od zapomnienia wszystkie cenne i historyczne już nagrobki, ale przede wszystkim sprawniej zarządzać nekropoliami tak, aby było możliwe szybkie odnalezienie poszukiwanego, a często zapomnianego już grobu. Wszystkie szczegółowe informacje związane z systemem można odnaleźć na portalu informacyjnym gminy Wierzbica. **RC**

eprasa.pl 43e85f9797

MARIUSZ GADOMSKI PRZYPOMINA MROŻĄCE KREW W ŻYŁACH ZDARZENIA SPRZED LAT...

KRWAWY DYMITR OD RYCAJA

Mimo iż dziedzic był martwy, mężczyzna, który go zastrzelił, przez dłuższą chwilę pastwił się nad zwłokami. Na oczach żony i córki Węgleńskiego kopał jego ciało i dziurawił je nożem, pokrzykując w łamanej polszczyźnie.

Gdy został schwytany i trafił pod sąd, ówczesna prasa rozpisywała się na temat jego wyglądu. Kwadratowa szczęka, niskie czoło i dzikie spojrzenie czarnych jak węgiel oczu znamionowały okrucieństwo. I taki właśnie był **Dymitr Dzińkowski**. W jego przypadku wygląd nie kłamał.

Morderstwo w Trawnikach

Dymitr Dzińkowski rozpoczął bandycką karierę 29 marca 1909 roku. Tego dnia we wsi Trawniki, w odległości jednego kilometra od stacji kolejowej znaleziono zmasakrowane zwłoki młodego mężczyzny. Ustalono, że denat, niejaki **Piątkiewicz,** padł ofiarą zbrodni na tle rabunkowym.

Przypuszczalnie sprawców było dwóch. Zatrzymali bryczkę, którą jechał Piątkiewicz i zaczęli do niego strzelać. Gdy woźnica padł martwy, zrabowali wóz wraz z końmi oraz futro i fartuch futrzany. Następnie zbiegli.

Nie było świadków morderstwa, jednakże kilka osób zapamiętało dwóch mężczyzn, w wieku około 20-25 lat, kręcących się w pobliżu torów. Szczególnie jeden z nich zwracał uwagę swoim wyglądem.

- Wielki jak niedźwiedź. Kudły czarne, kręcone. Łeb taki jakiś kanciasty. Źle mówił po polsku. Na mój gust to Cygan albo Ormiaszka – opisał go jeden ze świadków.

Dzięki podanemu rysopisowi policja wpadła na trop przestępcy. Jednym z zabójców Piątkiewicza okazał się pochodzący z miejscowości Wólka Kańska w powiecie chełmskim Dymitr Dzińkowski, lat 20, parobek.

Dokładnie w dwa miesiące po zbrodni Dzińkowski został aresztowany. Na przesłuchaniach nie wydał wspólnika. Trafił do roty aresztanckiej. Miał stanąć przed sądem wojennym. Groziła mu szubienica, względnie dożywotnia zsyłka na Syberię.

Bandycka spółka

Jednak zdołał na jakiś czas ujść sprawiedliwości. Pewnego dnia uciekł z więzienia. Być może zostałby szybko schwytany, gdyby los nie zetknął go z człowiekiem, którego nazwisko jeszcze dziś budzi dreszcz grozy w województwie lubelskim.

Mowa o **Janie** (według niektórych źródeł **Stanisławie**) **Rycaju**, pochodzącym ze Skierbieszowa kowalu. Rycaj za serię kradzieży został skazany na 8,5 roku ciężkich robót w jednym z rosyjskich więzień. Podobno udało mu się stamtąd zbiec. Wrócił w rodzinne strony i po dawnemu żył z kradzieży.

Dzińkowski i Rycaj, poznawszy się, zawiązali złodziejską spółkę. Okradali włościan, początkowo we dwóch, potem dołączyło do nich kilkunastu rzezimieszków – koniokradów, uciekinierów z więzień i zwolnionych ze służby lokai. Hersztem został Rycaj. Był inteligentny i sprytny.

fot. Wikipedia

Pozostali go słuchali.

Wkrótce przerzucili się na napady z bronią w ręku. 17 grudnia 1912 r. w pobliżu wsi Rakołupy, zastrzelili strażnika ziemskiego **Antoniego Semeniuka**. Zrabowali mu pieniądze. Kilka tygodni później, 17 stycznia 1913 r. bandyci dokonali zbrojnego napadu na **Wincentego Giełżyńskiego**, kasjera majątku **hrabiego Poletyłło** w miejscowości Bończa, gmina Czajki w powiecie krasnostawskim. Ukradli znaczną sumę pieniędzy w gotówce. Tego samego dnia wątpliwą przyjemność spotkania z opryszkami miał niejaki **Mateusz Gołąb**. Pod groźbą śmierci musiał oddać im konie.

Natychmiast przeproś panią!

24 lutego 1913 roku bandyci dokonali głośnego napadu na ziemiański dwór w Białowodach w powiecie hrubieszowskim. Przyjechali w ośmiu po zmroku dwoma wozami. Wtargnęli do pałacu, gdzie sterroryzowali mauzerami służbę dworską.

- Prowadź do dziedziczki! - nakazali przerażonemu lokajowi. Poszli za nim do buduaru, w którym piła herbatę właścicielka majątku **Jadwiga Czachórska**. Zrabowali m.in. 800 rubli i srebrną zastawę stołową na 50 osób. Szukając kosztowności, zniszczyli wiele cennych pamiątek rodowych.

Zażądali potem wina i posiłku. Postrzelili w nogi fornala, który próbował wymknąć się, aby powiadomić policję o napadzie. Opuścili Białowody z pokaźnym łupem.

Nie wystarczył im jednak na długo. Już dwa tygodnie później, 5 marca wtargnęli do pałacu w majątku Cześniki w powiecie zamojskim. Dziedzic **Adam Sierakowski** był tego dnia nieobecny. Rycaj i Dzińkowski z bronią w ręku weszli do salonu, gdzie przebywało kilka kobiet. Pijany Dzińkowski z głośnym rykiem przyskoczył do jednej z dam i zerwał jej z szyi złoty łańcuszek. Nie spodobało się to hersztowi.

- Wystraszyłeś tę panią! Natychmiast przeproś – nakazał. Jego podkomendny wymamrotał coś niewyraźnie, więc Rycaj dwornie ukłonił się kobiecie i powiedział.

- Madame! Proszę o wybaczenie, to nieokrzesany chłop. Ja w ten sposób nie działam.

Dobre maniery nie przeszkodziły mu bynajmniej ogołocić kobiety z biżuterii oraz zrabować pani domu gotówkę w znacznej kwocie. Bandyci „gospodarowali" w Cześnikach kilka godzin. W tym czasie jeden z pracowników majątku zdołał telegraficznie powiadomić policję o napadzie. Niestety, policja przybyła, kiedy po sprawcach nie było śladu. Prosto z Cześników udali się do Horyszowa Polskiego i napadli na dom **Romana Grodeckiego**, dzierżawcy majątku **hrabiego Zamoyskiego**. Postrzelili jedną osobę.

Wyższe sfery drżą ze strachu

Ze strachu przed bandą Rycaja drżeli wszyscy. Zarówno włościanie, sklepikarze, strażnicy, jak i właściciele majątków ziemskich. Każdy obcy, kręcący się po wsi, wzbudzał podejrzenie i niepokój. Trwożny nastrój był tak wielki, że najmniejszy wypadek brano za bandycki napad. I tak np. w majątku Krupe (powiat krasnostawski), służba zastrzeliła wściekłą krowę. Odgłosy wystrzałów wywołały panikę wśród mieszkańców wsi, przekonanych, że do dworu wtargnęli bandyci.

Krytykowano postawę policji, która nic praktycznie nie robiła, aby schwytać sprawców. Podejrzewano, że Rycaj ma parasol ochronny policji, ponieważ nie jest zwykłym bandytą, lecz działa na zlecenie carskiej administracji i ma za zadanie wyrugować z Chełmszczyzny polskich ziemian, aby mogli się tu osiedlać Rosjanie.

Niektórzy z ziemian nie mieli zamiaru bezczynnie czekać na wizytę opryszków. - Jeśli sami nie chwycimy za broń i nie damy im odporu, pozarzynają nas jak stado baranów. Skończyć to się może krwawą rewolucją – przestrzegali.

Jan Węgleński, właściciel majątku ziemskiego w Świdnikach (powiat Hrubieszów), szwagier **Jadwigi Czachórskiej**, energicznie przystąpił do tworzenia samoobrony domowej przed bandytami, namawiając do podjęcia takich działań innych obywateli. Ale właśnie on padł ofiarą rzezimieszków.

Jatka w Świdnikach

Przyszli do dworu nie po zmroku, jak to mieli w zwyczaju, lecz w biały dzień, konkretnie o godzinie drugiej po południu 17 marca 1913 roku. Było ich tylko dwóch – Rycaj i jego najwierniejszy druh i adiutant Dzińkowski. Pierwsza zauważyła ich córka dziedzica, 14-letnia **Janina**, która bawiła się w ogrodzie. Chciała ostrzec rodziców, ale było za późno.

W przedpokoju pod gabinetem ojca stał pobladły lokaj **Wasylko**. Ledwie się trzymał na nogach, z jego barku ściekała struga krwi. Ujrzawszy Janinę, pobladł jeszcze bardziej i kazał jej stąd iść.

Nie posłuchała, w gabinecie był jej ojciec, nie mogła go zostawić ze zbirami. Weszła w chwili, gdy rozległ się huk wystrzału. Zobaczyła jak ojciec trafiony w klatkę piersiową, osunął się na podłogę. Stojący naprzeciw niego bandyta z kwadratową szczęką ściskał w garści dymiący pistolet.

Drugi napastnik leżał na kanapie dwa kroki dalej. Z rany na brzuchu wypływała krew. Jak się okazało, gdy do gabinetu wtargnęli Rycaj i Dzińkowski, dziedzic wykazał się szybkim refleksem i sięgnął po strzelbę, zanim intruzi zażądali pieniędzy. Strzelił hersztowi w brzuch. Chwilę później Dzińkowski postrzelił go z mauzera.

Gdy Węgleński zmarł na skutej rany postrzałowej, bandytę ogarnął dziki amok. Wystrzelił w kierunku panny Janiny i jej matki, która zjawiła się w gabinecie, blisko 30 kul. Na szczęście strzelał niecelnie. Następnie kazał dziewczynce przynieść nóż.

- Na rodzonego ojca nóż przyniosłaś. Patrz teraz, jak ja go nim kraję za to, że mi brata zastrzelił – powiedział mściwie.

Na oczach dziewczynki i jej matki wielokrotnie wbił nóż w zwłoki Węgleńskiego. Nie pozwalał im odwracać wzroku. Odrażającym czynnościom towarzyszył głuchy odgłos zadawanych nożem pchnięć.

Potem zrabował 1000 rubli. Żeby wydostać się z majątku z łupem i ciężko rannym towarzyszem, wziął obie Węgleńskie jako zakładniczki. Wyszedł z nimi przed pałac, trzymając je na muszce rewolweru. Odjechał z Rycajem powozem. Wkrótce herszt zmarł, zaś Dzińkowski zbiegł w niewiadomym kierunku.

Nie można było tego słuchać

Furman przywiózł ciało zastrzelonego herszta do dworu. Gdy przyjechał, zemdlał na skutek nadmiaru przeżyć. Wkrótce w Świdnikach zjawiła się policja. Tym razem było inaczej niż po wcześniejszych wyczynach bandy Rycaja. Na wieść o napadzie, który zakończył się morderstwem, władze centralne przysłały z Warszawy do Świdników najzdolniejszych śledczych. Mieli do pomocy ekipę techników kryminalistycznych.

Warszawscy agenci, spośród których kilku podobno zdobywało policyjne szlify, praktykując w Scotland Yardzie, natychmiast zabrali się do pracy. Przesłuchiwali świadków, zabezpieczali ślady, a za zbiegłym mordercą wysłano grupę pościgową z psami tropiącymi. Sprowadzono z Białowodów Jadwigę Czachórską. Dziedziczka w zabitym bandycie rozpoznała człowieka, który przed niespełna miesiącem wtargnął do niej wraz z siedmioma towarzyszami z zamiarem rabunku.

Dymitr Dzińkowski został pojmany 31 marca 1913 roku w majątku Niedziałkowice pod Rejowcem w domu pewnego gospodarza, którego sterroryzował bronią. Aresztowania dokonał naczelnik straży ziemskiej, kapitan **Bazyli Preobrażenski**. Przy bandycie znaleziono dwie sztuki broni palnej, 80 rubli w gotówce i złoty zegarek – własność zamordowanego Jana Węgleńskiego.

Niebawem wyłapano pozostałych członków bandy. Ale nie wszystkich. Jeden z nich został ujęty w Rotterdamie, a innego, któremu udało się uciec do USA, sprawiedliwość dopadła po 10 latach.

Sprawę Dymitra Dzińkowskiego rozpoznawał warszawski sąd wojskowo-okręgowy. Oskarżonemu zarzucano morderstwo obywatela Węgleńskiego, zbezczeszczenie jego zwłok, udział w napadzie na majątek Świdniki, jak również udział w zbrojnych napadach na majątki: Białowody, Cześniki i Horyszów Polski, współudział w zabójstwach strażnika ziemskiego i włościanina oraz szereg pomniejszych napadów na chłopów i sklepikarzy, rabunek gotówki, kosztowności i koni.

Dzińkowski wprowadzony do sali rozpraw pod strażą, skuty ciężkimi kajdanami, budził wśród publiczności sądowej strach swoim wyglądem. A opisu tego, co uczynił z zamordowanym Węgleńskim, nie wszyscy byli w stanie wysłuchać.

Oskarżony przyznał się do większości zarzutów. Zaprzeczył jednak, że pozbawił życia właściciela Świdników. Próbował zrzucić na Rycaja winę za zabójstwo. Kłamstwo nic mu nie dało. Na pytanie sądu skierowane do Janiny Węgleńskiej, czy morderca jej ojca jest obecny w sali rozpraw, dziewczynka odpowiedziała twierdząco - wskazała na Dzińkowskiego.

1 czerwca 1913 roku Dymitr Dzińkowski został uznany za winnego wszystkich zarzutów i skazany na karę śmierci przez powieszenie. Wyrok wykonano nazajutrz.

MARIUSZ GADOMSKI

eprasa.pl 43e85f9797

GMINA WIERZBICA Radny podczas sesji zauważył, że...

Nagrody się należą, ale nie każdemu

Dlaczego? - pytał o podczas ostatniej sesji rady gminy radny Marian Kister. Zgłosił swoją wątpliwość, ponieważ, jak twierdzi, tegoroczne, okolicznościowe nagrody z okazji Dnia Edukacji Narodowej były przyznane szefom gminnych placówek edukacyjnych w niesprawiedliwy sposób. Dyrektor przedszkola, Bożenie Kloc, a prywatnie siostrze radnego, nie dostało się niestety nic...

Miał wątpliwości, więc zapytał

- Nagrody wójta dla nauczycieli i dyrektorów były przyznawane jak co roku. Chciałbym więc usłyszeć, jakimi kryteriami się kierowano. Wiem również, że dwie osoby z naszej gminy otrzymały w tym roku medal Komisji Edukacji Narodowej, nauczycielka z Wierzbicy oraz właśnie pani dyrektor Kloc. I tę nauczycielkę nagrodzono dodatkowo za otrzymany medal, a pani dyrektor nie. Wiadomo również, że nowe dyrektorki placówek z Wierzbicy i Święcicy otrzymały od wójta nagrodę, a pracują w sumie tylko dwa miesiące. Należy jednak zauważyć, że dyrektor przedszkola takiej nagrody nie otrzymała – wyrażał swoje zaniepokojenie rady Kister.

Zasugerował, że w „świecie wójt są równi i równiejsi" i z uporem dopytywał „O co pani chodzi? W co pani gra?".

- To jest jawna dyskryminacja i mobbing. Teraz rozumiem, dlaczego ludzie próbują swoich praw dociekać w sądzie. Może pomogłaby tutaj lektura Kodeksu Pracy? - nie ustępował w swojej tyradzie przeciwko wójt radny.

Na zakończenie swojego wystąpienia stwierdził, że „niegdyś stanowisko wójta kojarzyło się ze społecznym zaufaniem" i że „do wójta szło się po sprawiedliwość"

- Ale w Wierzbicy to sama wójt dopuszcza się niesprawiedliwości, więc jak można jej oczekiwać? - pytał Kister.

źródło: profil Facebook „Gminne Przedszkole w Wierzbicy"

Przyznaje minister, ale na wniosek

Wójt Deniszczuk przypomniała, że medale Komisji Edukacji Narodowej przyznawane są przez Ministra Edukacji Narodowej i zawsze poparte odpowiednim wnioskiem – dyrektora, prezydenta, burmistrza lub wójta. Taki wniosek o nadanie odznaczenia może również złożyć organizacja i tak było w przypadku dyrektor Kloc. O odznaczenie dla niej zawnioskowała Regionalna Sekcja Oświaty i Wychowania NSZZ „Solidarność".

- Nie przeprowadzamy żadnych konsultacji społecznych dotyczących odznaczeń i nagród. Są uznaniowe. Nagrody dla dyrektorów przyznaje wójt, natomiast nagrody dla nauczycieli przyznaje dany dyrektor. Warto też zapytać, po co te związki zawodowe są. Przecież to prywata. Wniosek o odznaczenie składa prezes związku bez konsultacji z organizacją związkową. Mogę tylko powiedzieć, że odznaczenie dla pani dyrektor budzi kontrowersje i po tym fakcie kilku nauczycieli odeszło ze związku – odpowiedziała na zarzuty radnego Kistera wójt Deniszczuk.

I dodała, że w jej opinii związek nie reprezentuje interesów nauczycieli lub czyni to w bardzo znikomym stopniu. Okazuje się, że to nie koniec „bojkotu" organizacji związkowej na terenie gminy, ponieważ na podobny krok, czyli odejście z „Solidarności" zdecydowało się również kilkoro nauczycieli zatrudnionych w Szkole Podstawowej w Wierzbicy.

Sprawę uznano za niebyłą

- Jeśli chodzi o moją sprawę sądową, to u jej podstaw leży zebranie rodziców, jakie miało miejsce jakiś czas temu w grupie trzylatków. Okazało się, że są jakieś problemy wychowawcze i pani dyrektor zaleciła, aby rodzice zrobili listę i dyżurowali na zmianę w tej grupie. Gdyby taka sytuacja zaistniała w większym ośrodku – Warszawie czy Lublinie – to pani dyrektor pożegnałaby się z pracą następnego dnia. W tym przypadku kuratorium oświaty nakazało, aby jak najszybciej zakończyć ten proceder, a ponieważ pani dyrektor oponowała, to postanowiłam zastosować karę nagany. Następnie pani dyrektor wniosła o uchylenie jej, ja tę karę utrzymałam i sprawa trafiła do sądu pracy. Pani dyrektor ma oczywiście prawo do tego, aby to zrobić – relacjonowała wójt Deniszczuk.

Ostatecznie, jak stwierdziła, zawarta została ugoda i wycofała się z zastosowania kary. Dodała, że gmina nie poniosła z tego tytułu żadnych kosztów. Stanowczo zaprzeczyła też zarzutom, jakoby jej decyzje nosiły znamiona mobbingu, ponieważ, jak uważa, aby coś uznać za mobbing, należy mieć odpowiednie kwalifikacje i wiedzę.

Już po obradach wójt Deniszczuk dodała, że radny Kister od dłuższego czasu usiłuje wywierać różnego rodzaju naciski na organ prowadzący przedszkole.

- Chodziło o podwyżki dla pani dyrektor, nagrody i dodatek motywacyjny. Pani dyrektor pobiera swoje wynagrodzenie oraz dodatek funkcyjny. Od kilku miesięcy nie przyznaję jej dodatku motywacyjnego ze względu na wyniki kontroli finansowej - przekroczenie dyscypliny finansów publicznych. W dokumentach, co stwierdziliśmy, panował bałagan. Brakowało na drukach dat wpływu. Jedyny dokument, który posiadał datę wpływu, to pozew sądowy. Rodzice także mają sporo obiekcji. Oczekują uczestnictwa w życiu przedszkola. Nie są zapraszani na uroczystości, nie było pasowania na przedszkolaka. Warto również zauważyć, że pani dyrektor najwięcej zastępstw przyznawała sobie, choć stanowisko kuratorium w tej sprawie jest zupełnie inne – wyjaśnia wójt Bożena Deniszczuk.

I stoi na stanowisku, że nie znalazł się ani jeden powód, dla którego dyrektor Kloc powinna otrzymać w tym roku nagrodę.

Dyrektor placówki uważa, że wójt nie miała prawa podważać opinii związkowców na temat przyznanego jej medalu.

- Proszę wybaczyć, ale chyba pani wójt nie jest kompetentną osobą, aby wyrażać swoją opinię w tej sprawie. Uderzyła tym samym i we mnie, i w związek. Sądzę, że nie powinna obniżać rangi tego odznaczenia. Odebrano dobre imię zarówno mnie, jak i związkowcom. Uważam, że ta dyskusja była zupełnie niepotrzebna. Chciałabym też stanowczo zaprzeczyć słowom pani wójt, że przyznałam sobie osobiście jakikolwiek dodatek do pensji, to nie miało miejsca - podsumowuje dyrektor **Bożena Kloc**.

RC

Urzędnicy odchodzą z gminy

GM. SAWIN Dlaczego się na to decydują? To pytanie nurtuje radnych już od dłuższego czasu. Co się mówi na ten temat? Jak do sprawy odnosi się wójt Dariusz Ćwir?

A jest co komentować, bowiem kierownik jednego z kluczowych dla funkcjonowania urzędu referatów, referatu inwestycyjnego, będzie związany ze stanowiskiem tylko do końca listopada. Co potem? Na tym etapie wiadomo, że wójt zdążył już zabezpieczyć ciągłość pracy na tym stanowisku, ale niesmak pozostał. Dotychczasowy kierownik miał podobno opinię dobrego fachowca, dlatego jego rezygnacja nie przeszła bez echa.

Wójt **Dariusz Ćwir** w skierowanej do nas odpowiedzi stwierdził na wstępie, że w urzędzie „nie dochodzi do niepokojących zjawisk odejść z urzędu gminy". I, jak zapewne w każdym zakładzie pracy, „mają miejsce korekty zatrudnienia z różnych powodów i nie jest to zjawisko odstające od zwykłego, statystycznego poziomu na przestrzeni kilku lat".

A jednak przewodnicząca rady gminy wyraźnie stwierdziła już podczas wrześniowej sesji rady gminy - bo to wówczas „wypłynęła" sprawa rezygnacji - że to już kolejne wypowiedzenie, jakie miało miejsce w ostatnim czasie, dlatego też trudno dziwić się radnym, że nie uważają odejścia kierownika referatu inwestycyjnego za „normalne".

Tymczasem wójt Dariusz Ćwir nie przypomina sobie, co również stwierdził w skierowanej do nas odpowiedzi, aby wyrażano się o kierowniku jako o cenionym fachowcu.

Urząd Gminy Sawin

- „Opinia ta jest jedną z wielu, a znajdą się zupełnie skrajne, jak w każdym środowisku pracy. Jako pracodawca mam wiele pozytywnych opinii na temat pracy Pana Kierownika, jak i bardzo krytycznych i uzasadnionych uwag co do wykonywanych obowiązków. Obecnie toczy się audyt wykonanych czynności przez Pana Kierownika, i wstępna analiza tego materiału prowadzi do wniosku, że doszło do szeregu bardzo istotnych naruszeń obowiązków, które będą przedmiotem oceny" (pis. oryg) - czytamy w odpowiedzi, jaką przesłano nam z Urzędu Gminy w Sawinie.

Jednocześnie potwierdził oficjalnie, że kierownik referatu złożył wypowiedzenie stosunku pracy.

- „Powód wypowiedzenia nie może być podawany do informacji publicznej bez zgody zainteresowanego. Na dzień dzisiejszy nie jestem upoważniony do udzielania takich informacji. Jednak dodam, że to Pan Kierownik jest stroną wypowiadającą" (pis. oryg) - stwierdził w swoim piśmie wójt Ćwir.

Na wrześniowej sesji zaczęło się od USC

Zanim przewodnicząca rady gminy poruszyła podczas wrześniowych obrad sprawę niechlubnych wypowiedzeń, zapytała raz jeszcze o, również nierozwiązaną od wielu miesięcy, sprawę obsadzenia stanowiska kierownika (czy też zastępcy kierownika) w miejscowym Urzędzie Stanu Cywilnego. Takiej osoby wciąż nie ma, a władze ogłosiły już siódmy konkurs, który miałby w końcu wyłonić jej szefa.

- Jakiś czas temu wielu mieszkańców zgłaszało swoje uwagi dotyczące funkcjonowania tej gminnej jednostki. Ogłaszane były konkursy i do tej pory te postępowania nie przyniosły żadnych rezultatów. Tak jest i z ostatnim konkursem, którego rozstrzygnięcie miało miejsce 4 września. Wciąż zwracana jest uwaga, że nie pojawili się kandydaci spełniający wymagania – zauważyła przewodnicząca rady gminy.

Wołoszkiewicz chciała wiedzieć, ilu obecnie pracowników odpowiada za obsługę różnych spraw w USC.

- To prawda, że ogłoszono kolejne postępowanie. Mogę tylko wyjaśnić, że osoba, która złożyła dokumenty w tym postępowaniu, nie spełniała stawianych jej wymagań. Ale podkreślam. Nieprawdą jest, że Urząd Stanu Cywilnego nie funkcjonuje. Wszystkie dokumenty, które urząd wydaje, są zgodne z przepisami określonymi w Kodeksie Postępowania Administracyjnego – zaoponował wójt Dariusz Ćwir.

Przewodnicząca sprostowała jednak, że nie chodzi do końca o to, że urząd nie funkcjonuje, ale o to, że mieszkańcy zgłaszają w tej sprawie istotne zastrzeżenia.

- Ale proszę pani, te zastrzeżenia pojawiają się chyba w pani ocenie. Podam przykład. 29 września udzielam ślubu parze, która pochodzi z Ukrainy. Odwiedzali urząd i w Woli Uhruskiej, i w Rudzie-Hucie, a ostatecznie trafili tutaj, do Sawina. Uważam, że jeśli ktokolwiek ma jakieś zastrzeżenia, to powinien skierować je do nas na piśmie. Jest pewien mieszkaniec, który ma notorycznie uwagi dotyczące funkcjonowania poszczególnych referatów, w tym także USC. Niech je spisze i skieruje do nas pismo – zauważył wówczas wójt Ćwir.

Don't worry, be happy

Ostatecznie przewodnicząca Wołoszkiewicz zapytała wprost, czy to prawda, że na biurku włodarza gminy pojawiło się kolejne wypowiedzenie. Uznała, że tej sprawy nie można pominąć, ponieważ rzecz dotyczyła kierownika referatu inwestycyjnego, a więc osoby, bez której nie sposób mówić o tym, aby plany rozwojowe mogły być realizowane we właściwy sposób.

- Jeżeli takie wypowiedzenie się trafiło, to przecież każdy może je złożyć. Ma do tego pełne prawo – odparł krótko włodarz gminy.

Przewodnicząca nie ustępowała jednak i uświadomiła wójtowi, że rezygnacja tej konkretnej osoby stanowi dla samorządu bardzo duży problem. Z pewnością można mówić o tym, że zaburzy funkcjonowanie całego zespołu.

- Myślę pani przewodnicząca, że na pewno nie jest tak, że ta rezygnacja cokolwiek sparaliżuje. Sparaliżuje chyba w pani ocenie – ocenił wójt.

RC

Żmudź i Obertyna - dwa bratanki

GM. ŻMUDŹ Uchwałę w sprawie współpracy pomiędzy obiema gminami radni w Żmudzi podjęli podczas ostatniej, październikowej sesji. Władze samorządu zapewniają, że dzięki temu będą mogły łatwiej pozyskać środki inwestycyjne.

W ramach współpracy oba samorządy – polski i ukraiński - mogą uzyskać wsparcie na projekty związane z ochroną przyrody, usprawnieniem gospodarki wodnej, ochroną zdrowia, pogłębieniem współpracy administracji i społeczności lokalnych, na działania promocyjne i szkoleniowe, usprawnienie funkcjonowania granicy polsko-ukraińskiej lub poprawę jakości transgranicznej infrastruktury drogowej i kolejowej.

Te wszystkie możliwości dostępne są w ramach programu Interreg NEXT Polska – Ukraina 2021-2027. Jest to kontynuacja programu Polska – Białoruś – Ukraina 2014-2020.

Zastępca wójta gminy Żmudź **Łukasz Burak** mówi, że w tej chwili plany samorządu nie są jeszcze do końca sprecyzowane, ale korzystne warunki finansowania różnych przedsięwzięć (w ramach oferowanego dofinansowania można pozyskać nawet 90% potrzebnych środków) skłoniły samorząd do zawiązania takiej współpracy.

- W przeszłości ze środków transgranicznych wybudowaliśmy infrastrukturę turystyczną nad zalewem Dębowy Las i być może nawiążemy do tego projektu – wyjaśnia Łukasz Burak.

RC

Nietypowa interwencja strażaków

GM. ŁOPIENNIK GÓRNY Zbieg niesprzyjających okoliczności doprowadził w poniedziałek, 30 października, do utrudnień w ruchu na drodze krajowej nr 17 w Łopienniku Podleśnym.

Dyżurny Komendy Powiatowej Państwowej Straży Pożarnej w Krasnymstawie ok. godz. 16.30 odnotował nietypowe wezwanie. Policjanci z wydziału ruchu drogowego poprosili swoich kolegów strażaków o pomoc w kierowaniu ruchem w miejscowości Łopiennik Podleśny.

Do miejscowych utrudnień doszło w wyniku dość niefortunnych zdarzeń. W obu kierunkach na skraju drogi zepsuły się dwa pojazdy: osobowy i ciężarowy, powodując znaczne zwężenie przejazdu. Do momentu ich odholowania trzeba było kierować ruchem w obie strony. Czynność tę wykonywali zarówno znajdujący się na miejscu policjanci, jak i wezwani do interwencji strażacy.

TK

eprasa.pl 43e85f9797

POWIAT CHEŁMSKI Radna pyta, starosta opowiada

Co z remontami i wynajmem busa?

Znana jest już treść odpowiedzi na interpelację radnej Agaty Radzięciak z 13 października, którą złożyła na biurku przewodniczącego rady powiatu Jarosława Walczuka. W swoim piśmie Radzięciak zawarła zapytania dotyczące dwóch kwestii. Pytała ponownie o wykorzystywanie przez radnych samochodów pozostających we flotowych zasobach Starostwa Powiatowego w Chełmie oraz remont dwóch odcinków dróg powiatowych.

Dlaczego radna Radzięciak zdecydowała się na to, aby ponownie poruszyć sprawę wynajmu flotowych samochodów starostwa? W swoim aktualnym piśmie stwierdziła wyraźnie, że odpowiedź, jakiej udzielono jej przy okazji poprzedniego, wrześniowego zapytania, nie była satysfakcjonująca.

We wrześniu radna prosiła starostę o udostępnienie jej rejestru pojazdów pozostających w zasobach starostwa oraz niezbędnej dokumentacji, w tym odczytów z tachografów tych pojazdów. Ponieważ takie informacje nie zostały jej udostępnione, to radna postanowiła sprawę poruszyć raz jeszcze i doprecyzować, że interesują ją pojazdy typu autobus, bus oraz te pojazdy, z których na co dzień korzystają pensjonariusze Domu Pomocy Społecznej w Nowinach. Określiła również, że zestawienie powinno obejmować okres od początku aktualnej kadencji, czyli 2018 roku do dzisiaj.

W odpowiedzi starosta **Piotr Deniszczuk** stwierdził, że starostwo nie dysponuje materiałami, które miałyby dokumentować wynajem pojazdów przez poszczególnych radnych, dlatego też, jak stwierdził, „w celu pozyskania i przygotowania żądanych przez panią informacji wystąpiliśmy do DPS w Nowinach o przygotowanie informacji". Tym samym potwierdził ustalenia, na które powoływał się przy okazji zapytań, jakie do tej pory składali w tej samej sprawie inni radni. Lawinę pytań dotyczących busa uruchomił, w czerwcu tego roku, radny **Andrzej Dzirba**, a wraz z upływem czasu dołączyli do niego inni.

źródło: Freepik / Starostwo Powiatowe w Chełmie

Jak już pisaliśmy, jeden „kamyczek do ogródka" dorzucił również radny **Tomasz Szczepaniak**, który, pytając o sprawę busów, powołał się na rozmowę z mieszkanką Rejowca, która zadzwoniła do niego i powiadomiła, że 16 i 17 czerwca uczestniczyła w pielgrzymce do Częstochowy, a za organizację wyjazdu miała odpowiadać radna z tego terenu **Dorota Łosiewicz**.

- Moja rozmówczyni relacjonowała, że na ten wyjazd była tzw. zrzutka, ale nie ma wiedzy, czy kierownictwo domu w Nowinach pobrało za wypożyczenie jakąkolwiek opłatę – mówił podczas ostatniej, październikowej sesji radny **Tomasz Szczepaniak**.

Natomiast radny **Radosław Rakowiecki** powołał się na treść dokumentacji, jaka miała do niego trafić w związku z inną wycieczką, tym razem na Słowację.

- Jeden z uczestników mówił mi, że składali się po 650 zł, a autobus zabrał komplet pasażerów, 34 osoby. Trzydniowe atrakcje kosztowały około 14 tys. zł, a reszta to, jak mniemam, koszty transportu. Gdzie są te pieniądze? – dociekał Rakowiecki.

Odpowiedź na interpelację radnej Radzięciak trafiła do niej 27 października i raczej nadal jej nie usatysfakcjonowała...

Ale radną trapiły też drogi. W swojej interpelacji stwierdziła, że starosta Deniszczuk wielokrotnie składał deklaracje dotyczące przebudowy dróg na odcinkach Michałówska – Pławanice oraz Turka - Natalin. Takie obietnice, zdaniem radnej, padały jeszcze w 2022 roku, podczas dożynek gminnych w Dorohusku oraz majowej, już tegorocznej sesji rady powiatu. Przypomniała również, że gmina Dorohusk wyasygnowała z własnej kieszeni niespełna 145 tys. zł na wykonanie dokumentacji projektowej, ale na planach się skończyło i do tej pory nie wiadomo, czy remont wskazanych odcinków jest realny.

- Pani propozycja dotycząca zabezpieczenia środków na remont dróg powiatowych na odcinku Michałówka – Pławanice – Kamień oraz Turka – Natalin zostanie przedstawiona na posiedzeniu Zarządu Powiatu w Chełmie. Podjęta zostanie decyzja, czy środki finansowe na remont tych dróg zostaną zabezpieczone w budżecie powiatu na 2024 rok – odpowiedział w sprawie inwestycji drogowych starosta Piotr Deniszczuk. **RC**

Pieniądze = efekty. Radni mają wątpliwości

GM. WIERZBICA Podczas ostatniej sesji rady gminy wójt Bożena Deniszczuk poinformowała radnych i gości o tym, ile samorząd pozyskał w ostatnim czasie na różnego rodzaju projekty społeczne, w tym zadania, które realizują gminne placówki edukacyjne. Obiektywnie można mieć chyba powody do zadowolenia, ale nie wszyscy radni podzielają dobre samopoczucie władz.

- Nasze organizacje pozarządowe, instytucje i gminne jednostki pozyskały ok. 600 tys. zł. Szkoła Podstawowa w Wierzbicy zdobyła 200 tys. zł na organizację zajęć dodatkowych, ok. 100 tys. zł na zakończony właśnie projekt „Klasa z drewna". Nasze koła gospodyń wiejskich również postarały się o środki i otrzymały z Fundacji Enea w sumie 18 tys. zł, po 6 tys. na każde z funkcjonujących u nas kół. Poza tym z innych źródeł około 100 tys. Nasz gminny klub sportowy, poza standardową dotacją z urzędu gminy, pozyskał również, z różnego rodzaju grantów, ok. 70 tys. zł. Poza tym znaczne środki przypadły w udziale także naszym lokalnym stowarzyszeniom – poinformowała radnych wójt Deniszczuk.

I podkreśliła, że działalność kół gospodyń nie opiera się co prawda na zadaniach własnych gminy, ale można z pewnością mówić o tym, że ich aktywność wpływa znacząco na wizerunek samorządu.

- Proszę pamiętać o tym, że są to środki zewnętrzne, a więc nie musieliśmy ich wydawać z własnej kieszeni. Nie musieliśmy, ale one w istocie do nas wróciły – w postaci zrealizowanych projektów, prac, zajęć, wydarzeń i innych, niepoliczalnych przecież korzyści – mówiła o dodatkowych środkach wójt Deniszczuk.

Na tej samej sesji radnym przedstawiono sprawozdanie z działalności gminnych jednostek oświatowych, który to raport zawierał również informację na temat tegorocznych wyników z egzaminu dla klas ósmych. Co prawda gminna komisja finansów i rozwoju zaopiniowała pozytywnie przedłożony dokument, ale, zdaniem niektórych radnych, nie do końca jest się z czego cieszyć.

Radna **Anna Flisiuk** zauważyła, że placówki są dobrze wyposażone, odpowiednio dofinansowane, ale jednak nie przekłada się to na satysfakcjonujące wyniki.

- Egzaminy nie wypały niestety najlepiej, ale sądzę, że jest to jednak pokłosie pracy, jaką dzieci wykonywały w okresie pandemii i tzw. zdalnego nauczania. Chciałabym zatem wiedzieć konkretnie, jak dyrekcja szkoły zamierza poprawić te wyniki. Jaki jest plan? Zapewne wszyscy chcielibyśmy, aby wyniki były coraz lepsze, a niestety z roku na rok są coraz gorsze – stwierdziła radna Flisiuk.

Wójt Bożena Deniszczuk zauważyła, że na końcowe wyniki placówek przekładają się również wyniki poszczególnych egzaminów, które zdają uczniowie posiadający orzeczenie z poradni psychologiczno-pedagogicznej, a więc wykazujący różnego rodzaju trudności w nauce.

- Systematycznie, z roku na rok, przybywa osób z różnego rodzaju orzeczeniami. Sądzę, że to także wpływa na ogólny wynik szkół, ale na wniosek dyrektorów nie zmniejszaliśmy, jako organ prowadzący, ilości godzin w poradni dla takich uczniów, tylko zwiększaliśmy – wyjaśniała radnym wójt.

I po raz kolejny podkreśliła, że na poziom wiedzy wpływają nie tylko standardowe szkolne zajęcia, ale również różnego rodzaju projekty, jak chociażby „Klasa z drewna", w którego trakcie uczniowie kształtowali różne umiejętności i poszerzali wiedzę z zakresu biologii, chemii czy przyrody.

- Staramy się więc sięgać po różnego rodzaju bodźce czy narzędzia rozwojowe. Poza tym nie ma w całym powiecie, również w mieście, tylu specjalistów z zakresu psychologii i pedagogiki, co u nas w Wierzbicy. Państwo również, jako radni, przyczyniliście się do tego, że powstał Gabinet Terapii Sensorycznej. To ogromne wsparcie dla rodziców i dzieci – podkreśliła włodarz gminy.

Radna **Marta Kozak** dodała, że w obecnym roku szkolnym ósme klasy realizują w sumie sześć godzin j. polskiego, tj. o jedną godzinę więcej, niż w roku ubiegłym.

- Właśnie po to, aby nauczyciele mogli jeszcze uzupełnić braki z poprzednich lat, przepracować to, czego nie udało się zrobić wcześniej. By te wyniki były lepsze, muszą też ulec zmianie takie podstawowe relacje uczeń - nauczyciel czy uczeń - rodzic. Zwłaszcza uczeń - rodzic - dodała radna Kozak.

RC

Chełmscy strażacy podczas akcji na lotnisku PANS

GM. CHEŁM W ramach doskonalenia zawodowego strażacy Jednostki Ratowniczo-Gaśniczej nr 1 z Komendy Miejskiej Państwowej Straży Pożarnej w Chełmie w dniach 25-27 października przeprowadzili ćwiczenia na lotnisku Państwowej Akademii Nauk Stosowanych w Chełmie w Depułtyczach Królewskich.

Podczas ćwiczeń zapoznano się ze specyfiką obiektu oraz doskonalono umiejętności udzielania pomocy osobom poszkodowanym przy zdarzeniach z udziałem statków powietrznych. Zajęcia poprowadził **Wiesław Janowski**. **red**

fot. PANS

eprasa.pl 43e85f9797

Studenci porządkowali zapomniane mogiły

CHEŁM Studenci Koła Naukowego „Internal Security" Państwowej Akademii Nauk Stosowanych w Chełmie, działającego przy Katedrze Nauk o Bezpieczeństwie oraz Katedrze Zarządzania Bezpieczeństwem Narodowym, uporządkowali zapomniane cmentarze wojenne, zlokalizowane w okolicach Chełma.

W piątek (27 października) na cmentarzu wojskowym i wojennym oraz na cmentarzu jeńców Stalagu 319B studenci uczcili pamięć zmarłych i zamordowanych żołnierzy i jeńców.

Byli też na cmentarzu wojskowym i wojennym mieszczącym się przy ulicy Wojsławickiej, gdzie w wydzielonych kwaterach spoczywają żołnierze różnych wojen i narodowości. Są tam między innymi groby żołnierzy austriackich, poległych w I wojnie światowej, żołnierzy Armii Czerwonej oraz w wyznaczonej części cmentarza także żołnierzy polskich.

By uczcić pamięci żołnierzy oraz jeńców, członkowie koła naukowego posprzątali w większości anonimowe mogiły oraz dwa pomniki upamiętniające poległych, a następnie zapalili symboliczne znicze. **AW**

Kwesta podliczona. Udało się zebrać 17 tys. 659 zł 14 gr!

CHEŁM W Dzień Wszystkich Świętych Stowarzyszenie WeRwA wspólnie z wieloma partnerami przeprowadziło kwestę na rzecz renowacji nagrobka anonimowego powstańca, który zlokalizowany jest na cmentarzu parafialnym przy ul. Lwowskiej.

Wynik tegorocznej kwesty to 17 659,14 zł. Ponieważ koszt zakładanej renowacji może wynieść pomiędzy 5 a 10 tysięcy, uda się zrobić coś jeszcze. Co? O tym zadecyduje konserwator zabytków i proboszcz parafii Rozesłania św. Apostołów.

- Bardzo, bardzo dziękujemy wszystkim osobom, które wrzuciły datki do puszek kwestarzy. Kwestarzom należą się jeszcze większe podziękowania. Nie sposób Ich wszystkich wymienić indywidualnie, ograniczymy się tylko do wielkich podziękowań dla chełmskich szkół: I, II i IV Liceum Ogólnokształcącego, Zespołu Szkół Energetycznych i Transportowych, Zespołu Szkół Technicznych oraz Medycznego Studium Zawodowego. Podziękowania należą się harcerzom, pracownikom chełmskiego muzeum, Oddziałowi PTTK im. Janczykowskiego, urzędnikom, pracownikom miejskich spółek oraz wszystkim innym, którzy dzielnie trzymali w rękach kwestarskie puszki - mówi **Grzegorz Gorczyca**, wiceprezes stowarzyszenia WeRwa, które razem z **Anną Wyczyńską** zorganizowało środową kwestę na chełmskich cmentarzach. **red**

Tancerze opanują parkiet w Dzień Niepodległości

Tancerze podczas zmagań w ramach IX edycji Turnieju

GM. SIENNICA RÓŻANA 11 listopada hala sportowa Zespołu Szkół Centrum Kształcenia Rolniczego w Siennicy Różanej ponownie zmieni się w taneczną stolicę Polski. Tego dnia bowiem odbędzie się 13. już edycja Ogólnopolskiego Turnieju Tańca Towarzyskiego o Puchar Wójta Gminy Siennica Różana Rytm 2023.

Pomimo że Siennica Różana nie należy do największych miejscowości w naszym regionie, przez lata swoim zaangażowaniem wyrobiła sobie w środowisku tancerzy odpowiednią renomę. Stąd też już od ponad dekady rozgrywany tu turniej przyciąga najlepsze pary taneczne w Polsce. Niewątpliwa w tym zasługa organizatorów wydarzenia, czyli wójta **Leszka Proskury** i Chełmskiego Centrum Tańca RYTM.

– To są piękni młodzi ludzie. Ich duchowość jest ukryta pod przepięknymi kostiumami, które robią ogromne wrażenie. Pod stosownym makijażem, specjalnie dedykowaną tej wieczornej gali fryzurą. Do tego odpowiednie nastrojowe światła. To wszystko składa się na to, że wydarzeniu temu towarzyszy taka aura niezwykłości. Dlatego widzowi, gdy patrzy na prezentacje tancerzy, ma prawo umknąć świadomość tego, że to wszystko może być oceniane przez sędziów – powiedziała nam **Halina Buczma** z Chełmskiego Centrum Tańca „RYTM":.

Organizatorami tego niezwykłego, corocznego wydarzenia są wójt gminy Siennica Różana Leszek Proskura, Chełmskie Centrum Tańca RYTM i Zarząd Okręgu Lubelskiego Polskiego Towarzystwa Tanecznego. Imprezę patronatem medialnym objęła nasza redakcja, a także Radio Bon Ton. **TK**

Uczniowie z ZST pamiętali o poległych i pomordowanych

CHEŁM 27 października uczniowie klas 4IP, 4EMt Zespołu Szkół Technicznych w Chełmie pod opieką nauczyciela Mariusza Śliwy uporządkowali cmentarz jeńców wojennych przy Alei Przyjaźni.

W miejscu pamięci narodowej, które zostało upamiętnione tablicą granitową ufundowaną przez chełmski samorząd, zapalono znicze oraz chwilą ciszy uczczono pamięć tysięcy jeńców pochowanych na tej chełmskiej nekropolii. Poseł **Anna Dąbrowska–Banaszek** przedstawiła młodzieży historyczny zarys dziejów obozu jenieckiego.

Cmentarz przy Alei Przyjaźni kryje prochy 60 tysięcy pomordowanych i zmarłych jeńców, różnych narodowości, w tym głównie wziętych do niewoli żołnierzy Armii Czerwonej, ale także żołnierzy francuskich, angielskich, belgijskich, włoskich oraz polskich partyzantów, którzy byli więzieni przez hitlerowców w pobliskim Stalagu 319 A. Znajduje się tam 75 zbiorowych mogił jeńców wojennych.

Uczniowie uczcili również pamięć brutalnie pomordowanych przez Gestapo 3 i 4 lipca 1940 r. w Kumowej Dolinie przedstawicieli inteligencji ziemi chełmskiej i krasnostawskiej.

- Podczas egzekucji 36 osób zamordowani zostali m.in.: **Tadeusz Tomaszewski**, prezydent Chełma, jego zastępca **Stefan Umiński** oraz **Wincenty Kociuba** rolnik, polityk II Rzeczypospolitej, poseł na Sejm. W lipcu 2004 Prezydium Sejmu zdecydowało o uczczeniu pamięci parlamentarzystów II RP i w holu głównym gmachu sejmowego umieszczono jego nazwisko na marmurowej tablicy - przypomina opiekun uczniów **Mariusz Śliwa**.

W sprzątaniu nekropolii wzięli udział krwiodawcy: klasa 4IP - **Martyna Stępień**, **Mikołaj Koziej**, **Kacper Jachymczak**, **Kacper Kieller**, **Mikołaj Krzywicki**; klasa 4EMt - **Eryk Toporowski**, **Sebastian Grądkowski** i **Piotr Gardziński**.

Akcja przeprowadzona została w ramach ogólnopolskiego programu „Nasza wspólna przeszłość - uczniowie adoptują zabytki", organizowanego przez Centrum Edukacji Obywatelskiej w Warszawie. **red**

eprasa.pl 43e85f9797

Co jest grane?

KAJTEK CZARODZIEJ

przygodowy

Kajtek, nastoletni chłopiec o wyjątkowo krnąbrnym usposobieniu, wychowuje się z tatą i babcią. Klasowy psotnik pewnego dnia odkrywa w sobie nadnaturalne umiejętności. Czarodziejskie moce przejmują nad nim kontrolę. Od teraz Kajtek rozprawia się zarówno z nielubianymi nauczycielami, jak i całą szkolną społecznością, zdobywając sympatię i sławę wśród rówieśników. Sytuacja zaczyna się komplikować, gdy o obdarzonego magicznymi zdolnościami chłopca zaczynają rywalizować siły dobra i zła.

CHEŁM

CKF ZORZA 6 i 7 listopada – godz. 13.45 i 16; 8 i 9 listopada – godz. 14 i 16

KRASNYSTAW

KINO MORSKIE OKO 9-10 i 12 listopada - godz. 16

CZAS KRWAWEGO KSIĘŻYCA

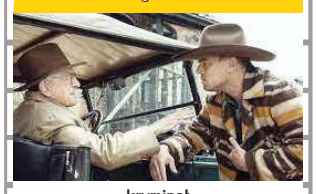

kryminał

To najnowszy film jednego z najważniejszych współczesnych reżyserów - Martina Scorsese, oparty na głośnej powieści z gatunku literatury faktu autorstwa Davida Granna. Opowiada o serii tajemniczych zaginięć członków bogatego plemienia Osagów mieszkających na obszarach złóż ropy naftowej w Oklahomie. Sprawą zaczyna się interesować nowo powstała agencja federalna FBI w tym agent J. Edgar Hoover. W filmie występują między innymi: Robert De Niro, Leonardo DiCaprio oraz Brendan Fraser.

CHEŁM

CKF ZORZA 6-9 listopada – godz. 18

RÓŻYCZKA 2

thriller polityczny

Joanna Warczewska, córka wybitnego pisarza, jest u szczytu życiowego powodzenia. Świetnie rozwijającą się polityczną karierę i rodzinne szczęście w jednej chwili burzy zamach terrorystyczny, w którym ginie jej ukochany mąż. Kiedy los daje Joannie nową życiową szansę, dosięga ją kolejny cios. Ktoś wysyła zdjęcia i dokumenty kompromitujące jej rodzinę, żądając setek tysięcy euro w zamian za milczenie. Joanna decyduje się na własną rękę zmierzyć z szantażystą i z prawdą o własnej przeszłości.

KRASNYSTAW

KINO MORSKIE OKO 9 listopada - godz. 20

Mojemu miastu

WERNISAŻ Biblioteka Pedagogiczna w Chełmie zaprasza na wystawę malarstwa Urszuli Krzysiak pt. „Mojemu miastu". Jej uroczyste otwarcie nastąpi we wtorek, 7 listopada, o godz. 13.

Ekspozycja „Mojemu miastu" to swoisty malarski przewodnik po Chełmie – mieście, które od ponad pół wieku jest „miejscem na ziemi" artystki. Obrazy olejne, które w znakomitej większości powstały w latach 2022-2023, ukazują widzianą oczami artystki architekturę sakralną i użytkową, miejsca zwyczajne i te ważne dla historii i kultury Chełma.

Urszula Krzysiak to emerytowana nauczycielka obdarzona wielką pasją i darem tworzenia. Spod jej pędzla i ołówka wyłoniło się wiele prac, od 2012 roku prezentowanych także czytelnikom i wszystkim miłośnikom sztuki na dziesięciu wystawach indywidualnych artystki zorganizowanych w Bibliotece Pedagogicznej w Chełmie.

Autorka prac urodziła się w Wielkopolu w powiecie włodawskim. W Chełmie mieszka od ponad 50. lat. Zainteresowała się malarstwem już na studiach, jednak życie potoczyło się inaczej i do rozwijania swoich pasji - rysowania i malowania, wróciła dopiero po 25 latach.

Od 2011 do 2020 roku należała do Stowarzyszenia Twórczego „Pasja". Pierwszą wystawę indywidualną miała w Galerii „Patio" Chełmskiej Biblioteki Publicznej w grudniu 2010 roku. Od tego czasu miłośnicy malarstwa i grafiki mogli oglądać jej prace na wielu wystawach indywidualnych i zbiorowych m.in. w Klubie Wojskowym w Chełmie, w PWSZ, w galerii Stowarzyszenia Twórczego „Pasja", w Chełmskiej Bibliotece Publicznej, a także w Bibliotece Pedagogicznej.

Wystawa będzie czynna do 1 grudnia w sali ekspozycyjnej Biblioteki Pedagogicznej w Chełmie, ul. H. Wieniawskiego 15. **szer**

Grupa MoCarta - Wśród Gwiazd

WIDOWISKO MUZYCZNE To propozycja dla melomanów i fanów kabaretów w jednym. W niedzielę, 12 listopada o godz. 16.30 w Chełmskim Domu Kultury wystąpi Grupa MoCarta. Bilety na ich koncert zatytułowany Wśród Gwiazd, od 105 zł.

Tym razem muzycy przeniosą nas w świat muzyki klasycznej, gdzie największymi gwiazdami będą. Jan Sebastian Bach, który opowie o początkach polifonii i o tym, jak wynalazł nordic walking. Patron zespołu – Wolfgang Amadeusz Mozart wyjawi tajemnicę, skąd czerpie pomysły dla Grupy MoCarta, a Antonio Vivaldi przyzna się, dlaczego skomponował tylko Cztery Pory Roku. W koncercie znajdą się również: skrócona historia muzyki według Grupy MoCarta, wizyta w wiedeńskiej rozgłośni radiowej 1785 roku oraz żart, który rozchmurzy Ludwiga van Beethovena. Ale tylko na chwilę...

W skład zespołu wchodzą muzycy grający na instrumentach smyczkowych: skrzypkowie **Filip Jaślar** i **Michał Sikorski**, altowiolista **Paweł Kowaluk** oraz wiolonczelista **Bolesław Błaszczyk**. Znani w Polsce i za granicą, od wielu lat bawią i uczą, łącząc muzykę klasyczną i rozrywkową z dowcipem. Ich koncerty to prawdziwe show, w których oprócz muzyki pojawiają się elementy teatru i kabaretu. **szer**

Zaśpiewaj dla Niepodległej

KONCERT Tradycyjnie już, w dniu Narodowego Święta odzyskania przez Polskę Niepodległości, Chełmski Dom Kultury zaprasza na godz. 18 na koncert „Niepodległa". Bilety/cegiełki w cenie 30 zł do nabycia w ChDK i CKF Zorza. Trzeba się pospieszyć, bo zostało już niewiele wolnych miejsc.

W programie znajdą się zarówno tradycyjne pieśni i piosenki patriotyczne, jak i utwory współczesne. W koncercie udział wezmą zespoły artystyczne ChDK oraz zaproszeni goście. Oczywiście, jak zawsze, organizatorzy mają nadzieję, że do wspólnego śpiewania uda się również skutecznie zachęcić publiczność.

Dochód z koncertu zostanie przekazany na cele charytatywne, wsparcie dla weteranów.

Wydarzenie „Niepodległa" – koncert pieśni i piosenek patriotycznych. Narodowe Święto Niepodległości 11 Listopada bierze udział w Programie „Warto być Polakiem", którego organizatorem jest Samorząd Województwa Lubelskiego". **szer**

„Oczy szeroko zamknięte" na jubileusz Warner Bros

SEANS 8 listopada o godz. 18 w krasnostawskim kinie, w ramach obchodów 100-lecie Warner Bros, zobaczyć będzie można thriller erotyczny z 1999 r. w reżyserii Stanleya Kubricka. Film nakręcono na podstawie powieści Arthura Schnitzlera.

„Oczy szeroko zamknięte" to historia małżeństwa Alice Harford (**Nicole Kidman**) i William Harford (**Tom Cruise**). On jest znanym lekarzem, zajmuje się leczeniem bogaczy, dzięki czemu jest dość zamożny. Jego żona prowadzi galerię i udziela się towarzysko. Oboje należą do nowojorskiej śmietanki. Są atrakcyjni, a czas upływa im na wspólnym imprezowaniu, w których trakcie często otrzymują propozycje kontaktów pozamałżeńskich, z których nie korzystają. Ich życie zmienia się jednak podczas pewnego przyjęcia. Niezaspokojone fantazje seksualne sprawiają, że małżonkowie coraz bardziej oddalają się od siebie. Poszukiwanie erotycznego spełnienia o mało nie doprowadza do tragedii... **szer**

Hannah znaczy Łaska

POD NASZYM PATRONATEM

KONCERT 7 listopada o godz. 19 w Chełmskim Domu Kultury wystąpi Chadek Gospel Choir z koncertem „Hannah znaczy Łaska", poświęconym pamięci Hani Krzywińskiej, przedwcześnie zmarłej członkini tego chóru.

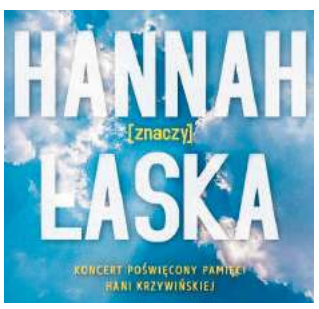

- To będzie wyjątkowy koncert pełen wzruszających odniesień i najpiękniejszej muzyki. Pragniemy by był wielkim hymnem dla Nieba, które nie jest tylko symbolem innego, nowego życia. Chcemy, aby był psalmem wyznania wiary w życie, które pokonuje śmierć. By przyniósł nadzieję Tym, którzy ją tracą, także wobec najtrudniejszych wyzwań życia – mówią członkowie chóru.

Koncert będzie miał szczególny wymiar. Będzie hołdem i wyrazem czci dla ledwie 15-letniej **Hani Krzywińskiej**, która po ciężkiej walce z chorobą nowotworową zmarła wiosną tego roku. Hania śpiewała wraz z mamą **Katarzyną** w chórze Chadek Gospel Choir.

W języku hebrajskim Hania oznacza łaskę, wdzięczność, wdzięk... - Taka była nasza Hania, pełna uśmiechu i łaski życia – wspominają dziewczynkę członkowie chóru.

W koncercie wystąpi Chadek Gospel Choir oraz soliści: **Katarzyna Siarka**, **Katarzyna Klimczak**, **Oliwia Polak**, **Krzysztof Łukasik** i **Grzegorz Głuch**. Akompaniować im będzie **ks. Piotr Spyra** (piano), **Bartłomiej Baraniak** (bass), **Maciej Stanibuła** (perkusja), **Tomasz Wnuk** (gitary), **Klaudia Fetta** oraz Grzegorz Głuch (gitary). Podczas koncertu zabrzmi nowa piosenka „Hannah", napisana przez ks. Piotra Spyrę i Grzegorza Głucha, a dedykowana Hani.

Bilety w cenie 30 zł. Podczas koncertu zbierane będą pieniądze, które trafią do osoby wymagającej finansowego wsparcia w leczeniu.

Patronat medialny nad koncertem objął m.in. Super Tydzień oraz Radio Bon Ton **szer**

Co jest grane?

PATI I KLĄTWA POSEJDONA

animacja

Pati to bystra mysz, marzy o zostaniu wielką bohaterką. Razem z potulnym kotem Samem wiedzie spokojne życie w starożytnej Grecji. Wszystko się zmieni, gdy zazdrosny Posejdon nakazuje mieszkańcom miasta zbudować sobie posąg równie wspaniały, jak ten postawiony jego bratu Zeusowi. Aby uratować mieszkańców przed klątwą Posejdona, Pati wyrusza na poszukiwania legendarnego klejnotu. Wraz z Samem, niesfornym ptasim piratem oraz największym bohaterem Grecji Jazonem udają się w podróż na tajemniczą wyspę.

KRASNYSTAW

KINO MORSKIE OKO 10 listopada - godz. 9.15 i 14.15; 12 listopada – godz.14.15

UWIERZ W MIKOŁAJA

komedia

Agnieszka z powodu śnieżycy zostaje odcięta od reszty świata w urokliwej górskiej chatce, a na jej drodze pojawia się tajemniczy i przystojny mężczyzna w stroju Świętego Mikołaja. Pięcioletnia Zosia wraz ze swoją mamą, mimo kiepskiej sytuacji finansowej, próbują przygotować tradycyjną rodzinną wigilię, a pomóc im w tym może Robert – pełniący służbę w Święta samotny policjant, który chce dla kogoś zrobić coś dobrego. To również szansa, aby pewien mężczyzna spędził Boże Narodzenie ze swoją ukochaną z dawnych lat.

KRASNYSTAW

KINO MORSKIE OKO 10-12 listopada - godz. 18

PIĘĆ KOSZMARNYCH NOCY

horror, komedia

Mike Schmidt traci pracę. Desperacko poszukuje zajęcia, aby zachować prawo do opieki nad swoją dziesięcioletnią siostrą Abby. Przyjmuje posadę nocnego stróża w opuszczonej restauracji „Freddy Fazbear's Pizzeria", która została zamknięta po serii niewyjaśnionych zaginięć dzieci w latach 80. Już na swojej pierwszej zmianie mężczyzna odkrywa, że nie wszystko jest takie, jakim się wydaje, a mechaniczne kukiełki, będące główną atrakcją tego miejsca, ożywają pod osłoną mroku i stanowią śmiertelne niebezpieczeństwo.

KRASNYSTAW

KINO MORSKIE OKO 10-12 listopada - godz. 20

WŁODAWA

KINO WDK 10-12 listopada – godz. 19

eprasa.pl 43e85f9797

POLSKA Ważne zmiany w programach profilaktycznych dla pań

Skorzystają miliony kobiet

Od 1 listopada została poszerzona grupa kobiet, które mogą skorzystać darmowych badań profilaktycznych finansowanych przez Narodowy Fundusz Zdrowia. Zmiany dotyczą programów profilaktyki raka szyjki macicy i profilaktyki raka piersi.

Mammografia ważna rzecz

Rak piersi to najczęściej występujący nowotwór złośliwy u kobiet. W Polsce rocznie rozpoznaje się go u ok. 20 tysięcy pacjentek. **Profilaktyczną mammografię na NFZ mogą obecnie wykonać panie w wieku od 45 do 74 lat**. Dzięki tej zmianie z badań może skorzystać jeszcze więcej kobiet. Do tej pory była dostępna dla pań w wieku 50 – 69 lat.

Mammografia to najbardziej czułe i bezpieczne badanie w profilaktyce raka piersi i najlepszy sposób, by wcześnie wykryć zmiany w piersi. Polega na prześwietleniu tkanek piersi promieniami rentgenowskimi. Pozwala znaleźć nieprawidłowości, zanim będzie je można wyczuć. W czasie badania wykonuje się dwa zdjęcia każdej piersi. Trwa ono kilka minut.

Program skierowany jest do kobiet w wieku od 45 do 74 lat, które: przez ostatnie dwa lata nie miały wykonywanej mammografii, nie miały wcześniej stwierdzonej zmiany nowotworowej piersi o charakterze złośliwym, otrzymały w ramach realizacji programu pisemne wskazanie do wykonania ponownej mammografii po upływie 12 miesięcy.

Tak samo, jak cytologia

Zmiany dotyczą również programu profilaktyki raka szyjki macicy. Do tej pory korzystały z niego panie w wieku 25-59 lat. **Od 1 listopada program obejmuje kobiety od 25 do 64 roku życia**.

Rak szyjki macicy jest wykrywany u ok. 3 tysięcy pań rocznie. Stanowi ponad 10% nowotworów u kobiet.

Regularne badania cytologiczne pozwalają wykryć zmiany przedrakowe i raka szyjki macicy we wczesnym – uleczalnym – stadium choroby. Badania dowodzą, że 1,5-2% rozmazów cytologicznych jest nieprawidłowych i wymaga dalszej diagnostyki. Na profilaktyczną cytologię nie trzeba skierowania. Badanie jest bezpłatne, finansuje je Narodowy Fundusz Zdrowia. Panie powinny robić profilaktyczne badania cytologiczne: co trzy lata, co roku u kobiet obciążanych czynnikami ryzyka (tzn. zakażonych wirusem HIV, przyjmujących leki immunosupresyjne, zakażonych HPV — typem wysokiego ryzyka).

Jak wziąć udział w programie?

- Często jest tak, że w początkowym okresie te choroby nowotworowe nie dają żadnych objawów. Natomiast wcześnie wykryte są niemal w 100% uleczalne. Trzeba badać się systematycznie, żeby nie dopuścić do rozwoju choroby. Dlatego tak ważne jest regularne wykonywanie badań profilaktycznych - mówi **Dagmara Marczewska**, zastępca dyrektora ds. medycznych Lubelskiego Oddziału Wojewódzkiego NFZ.

W województwie lubelskim jest 14 pracowni stacjonarnych, gdzie można wykonać badanie mammograficzne. Po drogach województwa jeżdżą też mammobusy, które docierają do wielu mniejszych miejscowości. Adresy wszystkich pracowni oraz harmonogram postoju mammobusów jest dostępny na stronie internetowej Lubelskiego NFZ.

Badanie cytologiczne w ramach programu można zrobić w poradni położniczo-ginekologicznej lub w gabinecie położnej POZ. Lista poradni i gabinetów także jest dostępna na stronie nfz-lublin.pl w zakładce „Profilaktyka zdrowotna".

- Żeby skorzystać z programu profilaktycznego finansowanego przez NFZ, nie jest potrzebne skierowanie. Wystarczy zgłosić się do placówki, która taki program realizuje – dodaje dyrektor Marczewska. **szer**

W tym tygodniu mammobusy przyjadą do:

Powiat chełmski:

9 listopada - Rejowiec, ul. Zwierzyńskiego 8c, mammobus stać będzie przy Gminnej Bibliotece Publicznej w godz. 14:00-16:00, nr tel.: 583 257 602; 583 257 605

12 listopada - Białopole, ul. Chełmska 1, mammobus przy budynku urzędzie gminy, w godz. 13:00-15:00, nr tel.: 583 257 602; 583 257 605

Powiat krasnostawski:

9 listopada - Gorzków-Osada, ul. Nadrzeczna 4, mammobus przy Centrum Społeczno- Kulturalnym, w godz. 9:00-12:00, nr tel.: 583 257 602; 583 257 605

10 listopada - Izbica, ul. Gminna 4, mammobus stać będzie przy urzędzie gminy, w godz. 9:00-14:00, nr tel.: 583 257 602; 583 257 605

10 listopada - Krasnystaw, ul. Marszałka Piłsudskiego 48, mammobus przy Miejskim Ośrodku Sportu i Rekreacji w godz. 9:00-14:00, nr tel.: 583 257 602; 583 257 605

12 listopada - Krasnystaw, Piłsudskiego 48, mammobus stać będzie przy Miejskim Ośrodku Sportu i Rekreacji w godz. 9:00-12:00, nr tel.: 583 257 602; 583 257 605

Koronawirus powraca

W Polsce rośnie liczba chorych na Covid-19. W miniony piątek (3 listopada) odnotowano 1091 zakażeń. Dwie osoby zmarły, obciążone były chorobami współistniejącymi. Na Lubelszczyźnie pozytywny wynik testu odebrały 93 osoby. A jak sytuacja wygląda w Chełmie i powiatach ościennych?

Ministerstwo zdrowia w opublikowanym raporcie podało, że w Chełmie na Covid-19 zachorowały 4 osoby, w tym 2 ponownie. Na terenie powiatu chełmskiego takich przypadków było 3 (2 ponowne). Z kolei w powiecie krasnostawskim koronawirusem zakaziły się 2 osoby. W powiecie włodawskim nie odnotowano zakażeń koronawirusem.

Ale, jak mówią lekarze, nie daje to prawdziwego obrazu sytuacji epidemicznej, bo testuje się bardzo mało osób, nie raportuje się też ludzi, którzy testują się prywatnie. **szer**

Zdrowy uśmiech z dentobusem

fot. zdjęcie ilustracyjne

GM. WIERZBICA Od przyszłego poniedziałku (13 listopada) do czwartku włącznie (16 listopada) przy Szkole Podstawowej im. Kazimierza Górskiego przy ul. Pogodnej 8 stacjonował będzie mobilny gabinet dentystyczny. Świadczenia w nim udzielane są darmowe.

Specjaliści od stomatologii sprawdzać będą stan uzębienia dzieci i młodzieży do 18 roku życia. Aby skorzystać z ich usług, należy najpierw dziecko zarejestrować, dzwoniąc pod nr 510 233 056.

W dentobusie w godzinach 8-14 będą udzielane świadczenia ogólnostomatologiczne oraz profilaktyczne zawarte w koszyku świadczeń gwarantowanych dla dzieci i młodzieży, co pozwoli na ocenę stanu zdrowia dziecka w zakresie jamy ustnej, ustalenie planu, jak również podjęcie niezbędnego leczenia stomatologicznego. Udzielane będą informacje dotyczące prawidłowego szczotkowania zębów, lakierowanie, badania okresowe i kontrolne oraz leczenie próchnicy.

Dentobus jest w pełni wyposażonym stomatologicznym gabinetem zabiegowym, dysponującym m.in. specjalistycznym, sterowanym elektronicznie fotelem dentystycznym, zestawem punktowego RTG oraz niezbędnymi narzędziami stomatologicznymi. **szer**

Dentobus zapewnia opiekę stomatologiczną dzieciom przede wszystkim w mniejszych miejscowościach, w których nie ma gabinetu stomatologicznego ani w szkole, ani w najbliższej okolicy. Udzielane w nim świadczenia finansowane są przez Narodowy Fundusz Zdrowia.

Movember, czyli wąsopad

Movember to termin, który powstał z połączenia dwóch angielskich wyrazów moustache - wąsy oraz November - listopad. W Polsce nazywany jest wąsopadem. To miesiąc świadomości męskich nowotworów - raka gruczołu krokowego oraz jąder.

Panowie przez cały listopad zapuszczają wąsy na znak solidarności z chorymi, ale także - by wzbudzić ciekawość i zapoczątkować dyskusję o profilaktyce i zachorowalności na męskie nowotwory.

Akcję wspiera Główny Inspektor Sanitarny. „Zapytaj mnie, dlaczego zapuściłem wąsy" - czytamy na grafice umieszczonej na Facebooku GIS-u.

fot. GIS

Kampania wąsopad ma zmienić oblicze męskiego zdrowia, a jej symbol - wąsy - mają tę zmianę komunikować. Zabawna i niezobowiązująca forma akcji ma wpływać na podejmowanie ważnych oraz trudnych tematów. To nie tylko znak solidarności z chorymi, ale też sposób na wywołanie dyskusji na temat zdrowia poprzez ciekawość.

- Rak jąder, o czym mówią specjaliści, ma dość dobre rokowania, jednak kluczowe jest szybkie wykrycie choroby oraz rozpoczęcie terapii. Niestety nadal zdarza się, że mężczyźni nie przyznają się do obecności guza lub go bagatelizują.

Szacuje się, że co 3 mężczyzna w wieku od 50 do 80 lat oraz 80% mężczyzn po 80 roku życia zachoruje na raka prostaty. Ryzyko zachorowania wzrasta wraz z wiekiem i dotyczy mężczyzn po 45. roku życia. Nowotwór ten zajmuje niezmiennie 4. miejsce pod względem śmiertelności na świecie.

Celem akcji jest przebicie się do świadomości mężczyzn, jak również ich bliskich oraz przypomnienie, że najważniejsze jest zadbanie o własne zdrowie.

Choroba nowotworowa nie odejmuje męskości, tak samo, jak dbanie o zdrowie nie jest przejawem słabości. Trzeba o tym nie tylko pamiętać, ale również głośno mówić.

szer (źródło: GIS, zwrotnikraka)

PRACOWNIA PROTETYCZNA
Technik dentystyczny
Jadwiga Branecka - Kania
pl. Kupiecki 10 (II piętro)
pon. - pt.: 10.00 - 16.00
Tel: 606 902 148
3858

Lek. med. Zbigniew Bąk
SPECJALISTA NEUROLOG
Chełm, ul. Zachodnia 41 (os. Gwarek)
Przyjmuje: poniedziałki, czwartki, od godz. 16.00
Rejestracja telefoniczna 82 564 30 74
3236

NEUROLOGICZNY GABINET LEKARSKI
lekarz Teresa Serwacka spec. neurolog
Pracownia EEG - badanie czynności mózgu
DOPPLER - przepływ krwi (tętnice, żyły)
USG
Chełm, Rejowiecka 119
Rejestracja tel.: 502 297 639, 508 654 759
82 565 56 98, 512 835 211
7237

LEK DENT
Niepubliczny Zakład Opieki Zdrowotnej
• Leczenie stomatologiczne
Agnieszka Wojewoda - Torój
Alicja Dyszewska - Wojewoda
Barbara Wojewoda
Czynne: pon. - pt. 8.00 - 18.00
sob. 8.00 - 14.00
Rejestracja
82 563 13 53
82 565 13 53
Chełm, ul. Wołyńska 32
6974

GABINET ZDROWIA PSYCHICZNEGO
PRZYCHODNIA SPECJALISTYCZNA CENTRUM
Dr n. med. Marek Daniłosio
lekarz specjalista psychiatra psychoterapeuta
leczenie zaburzeń psychicznych u dorosłych, młodzieży i dzieci
Chełm, ul. Szpitalna 47/10
82 569 90 10, 82 569 90 11
www.przychodniacentrum.com
6405

www.nzozlekdent.pl
LEK-DENT Chełm, ul. Wołyńska 32
lek. med. Tomasz Wojewoda
specjalista ginekolog-położnik
zaprasza
poniedziałki - 16:00 - 18:00
KOMPLEKSOWA OPIEKA położnicza i ginekologiczna
USG, KTG i cytologia
Rejestracja tel.
82 563 13 53, 82 565 13 53
3061

APTEKA pomocna
pn - pt 7:00 - 21:00
sob 8:00 - 21:00
ul. Szpitalna 40 Chełm
4749

LEK DENT Chełm ul. Wołyńska 32
Dr n.med. Krzysztof Wojewoda
Specjalista Ginekolog-Położnik
zaprasza
wtorki środy piątki
USG i KTG (w ramach wizyty)
Kolposkopia
Rejestracja tel.
82 563 13 53, 82 565 13 53
4184

APTEKA Na Deptaku
pn-pt 7:00 - 19:00
sob 7:00 - 17:00
ul. Lwowska 21/7 Chełm
3650

eprasa.pl 43e85f9797

Trzy punkty do przodu!

PIŁKA NOŻNA Mecz wyjazdowy do Wiązownicy okazał się bardzo udany dla piłkarzy Chełmianki. Biało-zieloni urządzili gospodarzom zimny prysznic, pokonując ich dosyć pewnie 4:0, a tym samym przerywając ich zwycięską passę.

Pierwsza połowa meczu nie wskazywała na taki wynik, ponieważ oba zespoły grały na równi. Dopiero po zmianie stron drużyna prowadzona przez **Grzegorza Bonina** zaczęła wywierać coraz mocniejszą presję, chociaż i po stronie KS Wiązownica nie brakowało okazji do celnych strzałów. Chełmianka wyszła na prowadzenie w 59 minucie, kiedy po dośrodkowaniu **Adama Nowaka**, piłkę w siatce gospodarzy umieścił **Krystian Mroczek**. Osiem minut później szansy nie zmarnował **Bartłomiej Korbecki**, podwyższając wynik na 2:0. O ostatecznym wyniku przesądził **Jakub Knap**, zdobywając bramki w 83 i 89 minucie. Porażka miejscowych okazała się tym bardziej dotkliwa, że ich trener **Waldemar Warchoł** dostał czerwoną kartkę, ponieważ złapał piłkę, która była jeszcze na murawie.

Kolejny mecz Chełmianka zagra u siebie 12 listopada o godz. 13, podejmując zespół Podlasia Biała Podlaska.

Wyniki pozostałych spotkań 15. kolejki: Avia Świdnik 3-0 Sokół Sieniawa, KS Wiązownica 0-4 Chełmianka Chełm, Podlasie Biała Podlaska 3-0 Garbarnia Kraków, Orlęta Radzyń Podlaski 0-1 Wiślanie Jaśkowice, Unia Tarnów 2-3 Star Starachowice, Wisłoka Dębica 1-1 Czarni Połaniec, Wieczysta Kraków 3-0 Siarka Tarnobrzeg, Podhale Nowy Targ 0-2 Świdniczanka Świdnik. Kiedy oddawaliśmy gazetę do druku nie rozegrał się jeszcze mecz KSZO 1929 Ostrowiec Świętokrzyski - Karpaty Krosno. **MP**

Tabela po 15. kolejce:			
1. Wieczysta Kraków	15	32	42-19
2. Avia Świdnik	15	29	35-18
3. Podlasie Biała Podlaska	15	27	23-9
4. Siarka Tarnobrzeg	15	26	25-14
5. Chełmianka Chełm	15	26	29-28
6. Star Starachowice	15	25	24-12
7. KSZO 1929 Ostrowiec Świętokrzyski	14	25	22-14
8. Czarni Połaniec	15	22	31-27
9. Garbarnia Kraków	15	21	23-24
10. Unia Tarnów	15	21	25-27
11. Wiślanie Jaśk.	15	20	27-21
12. Świdniczanka Świdnik	15	20	25-28
13. KS Wiązownica	15	19	20-34
14. Wisłoka Dębica	15	17	16-25
15. Podhale Nowy Targ	15	12	16-23
16. Orlęta Radzyń Podlaski	15	11	14-28
17. Sokół Sieniawa	15	11	15-41
18. Karpaty Krosno	14	8	11-31

Zacięta walka liderów

SIATKÓWKA Bogdanka Arka Chełm ma za sobą najważniejszy mecz ligowy. Nasi siatkarze mierzyli się na wyjeździe z ówczesnym wiceliderem tabeli MKS-em Będzin i po bardzo zaciętym spotkaniu ulegli 2:3 (25:22, 27:25, 22:25, 22:25, 11:15). Tym samym beniaminek musiał ustąpić czołowego miejsca w I-ligowej tabeli.

fot. FB MKS Będzin / Foto Borkowscy

Pierwszy set był głównie walką punkt za punkt, ale w końcówce, dzięki dobrym zagraniom **Pawła Rusina,** Arka wyszła na prowadzenie 21:18, finalnie wygrywając 25:22 po skutecznym ataku **Patryka Szwaradzkiego**. Biało-zieloni szli za ciosem również w drugiej części spotkania, przez większość czasu utrzymując lekką przewagę. Gorąco zrobiło się pod koniec, bo gospodarze coraz mocniej stawiali opór solidnemu duetowi Szwaradzki i Rusin. Znów jednak musieli uznać wyższość gości, przegrywając 25:27 po błędzie w ataku **Bartosza Pietruczuka**.

Zapowiadało się, że trzecia partia będzie powtórką dwóch poprzednich i mecz się w niej zakończy. Oba zespoły szły łeb w łeb, dopóki gospodarze nie doprowadzili do wyniku 23:21. Nie oddali już przewagi i dzięki skutecznemu blokowi zapisali na koncie wygranego seta 25:22. W czwartej część spotkania nasi siatkarze trzymali lekki punktowy dystans, jednak znów im bliżej końca, tym sytuacja coraz bardziej się zmieniała. Finalnie set zakończył się identycznym wynikiem jak poprzedni, czyli 25:22, po skutecznym kontrataku **Brandona Koppersa** i dwóch błędach biało-zielonych. Tie-break zaczął się bardzo dobrze dla gospodarzy, którzy przy serwisach **Grzegorza Pająka** doprowadzili do stanu 4:0. Z parkietu musiał zejść nasz atakujący Patryk Szwaradzki, który doznał lekkiego urazu, a zastąpił go **Kajetan Kulik**. Biało-zieloni próbowali się jeszcze poderwać ryzykownymi zagrywkami **Mariusza Marcyniaka**, jednak wygraną MKS-u Będzin przypieczętował wynikiem 15:11 **Mateusz Rećko**.

fot. FB MKS Będzin / Foto Borkowscy

fot. FB MKS Będzin / Foto Borkowscy

- Dwa pierwsze sety dawały nam olbrzymią szansę na zwycięstwo, jednak stopniowo gospodarze zaczęli dyktować swoje warunki - podsumowuje to spotkanie trener Bogdanki Arki Chełm **Bartłomiej Rebzda**. - Trudny i wymagający przeciwnik, na którego terenie żaden przyjezdny zespół nie wyrwał dotąd punktów, więc cieszymy się, że wracamy z jednym. Było blisko, mecz bardzo zacięty, ale pokazaliśmy wysoki poziom i będziemy chcieli go utrzymać do końca rozgrywek. **MP**

Rozwój drużyny jest możliwy dzięki wsparciu sponsorów. W obecnym sezonie 2023/2024 sponsorem strategicznym drużyny jest PGE Polska Grupa Energetyczna.

Tabela po 8. kolejce:			
1. MKS Będzin	8	20	22:10
2. Bogdanka Arka Chełm	8	19	20:7
3. BAS Białystok	7	16	17:9
4. Avia Świdnik	8	16	18:10
5. BBTS Bielsko-Biała	8	15	20:13
6. KKS Mickiewicz Klucz.	7	14	17:13
7. MKST Astra Nowa Sól	8	13	17:13
8. BKS Visła Proline Bydg.	8	13	16:14
9. Lechia Tomaszów Maz.	8	12	17:17
10. AZS AGH Kraków	8	12	15:17
11. Gwardia Wrocław	6	8	11:12
12. Olimpia Sulęcin	7	6	9:15
13. MCKiS Jaworzno	8	6	11:20
14. PSG KPS Siedlce	8	6	10:22
15. SMS PZPS Spała	7	4	6:18
16. KGHM Chrobry Gł.	8	3	7:23

Kolejna runda zmagań przy stołach

TENIS STOŁOWY Pracowitą końcówkę października mają ze sobą tenisiści stołowi z trzech lokalnych klubów. Wszystkie miały swoich reprezentantów w rozgrywkach ligowych, ale sukces w innym turnieju dopisały też zawodniczki z Żaczka Fajsławice.

Tenisiści stołowi Ogniwa Chełm rywalizowali zarówno w II, jak i w III lidze, oba spotkania kończąc remisami. W wyższej walczyli na wyjeździe z SMS Włodawa. Punkty dla gości zdobyli **Adrian Kubajka** (2,5), **Marcin Chrzanowski** (1,5), **Jacek Kozłowski** (0,5) i **Zbigniew Rymczuk** (0,5). Blisko sprawienia niespodzianki byli z kolei chełmscy III-ligowcy, którzy podejmowali u siebie aktualnego lidera TUR Turze Rogi. Spotkanie zakończyło się wynikiem 5:5, a punkty dla Ogniwa zdobyli **Zbigniew Czerwiński** (2,5), **Przemysław Kalinowski** (1,5) i **Piotr Linde** (1).

Również w III lidze rywalizowali reprezentanci Żaczka Fajsławice, którzy odnieśli wysokie zwycięstwo 10:0 nad zespołem GULKS Bobry Bobrowniki. Punkty zdobyli: **Antonina Serafin** (2,5), **Paweł Suszek** (2,5), **Bartłomiej Świdnik** (1,5), **Piotr Piórkowski** (1,5) i **Marcin Krokczyński** (1,5). To jednak nie był jedyny sukces UKS Żaczek Fajsławice osiągnięty w ostatnim czasie.

- Jestem bardzo zadowolony z występu moich podopiecznych w Wojewódzkich Igrzyskach Szkół Podstawowych. **Alicja Bochniarz**, **Nikola Baran**, **Małgorzata Dudała** i **Dominika Błaszczak** zdecydowanie wygrały te zawody, dzięki czemu mamy mistrzostwo - mówi trener Żaczka Fajsławice **Tadeusz Bochniarz**. - Do tego tytułu poprowadziła je Alicja, która zdobyła komplet punktów, ale nie obyło się bez solidnego wsparcia pozostałych dziewcząt. Tym samym nasze zawodniczki uzyskały prawo startu w turnieju ogólnopolskich, który odbędzie się najprawdopodobniej w czerwcu w Drzonkowie. **MP**

Piątka na czele

BADMINTON Uczniowie Szkoły Podstawowej nr 5 w Chełmie nie dali szans rywalom w Igrzyskach Dzieci w badmintonie.

Młodzi sportowcy ze SP nr 5 byli bezkonkurencyjni zarówno w rywalizacji dziewcząt, jak i chłopców. **Aleksandra Czerwińska**, **Maja Prus** i **Hanna Molińska** (opiekunka **Agnieszka Kusiak**) pokonały rywalki ze SP nr 6 w Chełmie, SP nr 5 w Świdniku i ZS Bystrzejowice 3:0. Bez straty seta przeciwników z tych samych placówek pokonali również chłopcy ze SP nr 5 w Chełmie w składzie: **Kornel Sienkiewicz**, **Mikołaj Fiturski** i **Wiktor Nowosad**. **MP**

2269
NOWOŚĆ!!!
Sprawdzenie auta przed zakupem
- elementy, które były malowane
- geometrię i stan zawieszenia
- komputerowy odczyt usterek
- stan układu hamulcowego
MOTO-POL
Chełm, al. Przyjaźni 2
tel./fax (82) 565 50 30
GOODYEAR DUNLOP FULDA DĘBICA

CHEŁM OPON SERWIS Baza
OPONY CAŁOROCZNE
82/565-18-95
CHEŁM
Dembowskiego 1/2
3323

2007
SAMOCHODOWE INSTALACJE GAZOWE
elcar
MONTAŻ - SERWIS • SPRZEDAŻ CZĘŚCI
KLIMATYZACJA AUTOELEKTRONIKA
Chełm, ul. Zawadówka 22
82 5602114, 503 156 879
elcar@auto-gaz.chelm.pl
SERWIS SYSTEMÓW HOLENDERSKICH
VIALLE LOVATO LANDIRENZO AG

eprasa.pl 43e85f9797

Goście byli mocniejsi

SQUASH 28 października w Chełmskim Parku Wodnym rozegrany został Ogólnopolski Turniej Squasha kategorii C+ organizowany przez Chełmską Ligę Squasha. Stawką rywalizacji był puchar prezesa Browaru Jagiełło.

W turnieju wzięło udział 32 zawodników z całej Polski, którzy w sumie rozegrali 74 mecze i 178 setów. Pierwsze miejsce zajął **Robert Sudak** z Białej Podlaskiej, drugie **Krzysztof Jaśkiewicz** z Lublina, a podium zamknął **Kamil Ryś**, również reprezentujący stolicę naszego województwa. Najlepszym chełmianinem w topowej dziesiątce okazał się **Michał Pawłowski**, który uplasował się na szóstej lokacie. **MP**

Medale w Płoskiem

KARATE Bardzo dobry występ zanotowali reprezentanci Chełmskiej Szkoły Karate Kyokushin Satori, jak i Klubu Karate Kyokushin Kanku w Chełmie, podczas Ogólnopolskiego Turnieju o Puchar Wójta Gminy Zamość, który odbył się w Płoskiem. W zawodach, których organizatorem był Zamojski Klub Karate Kyokushin, wzięło udział ponad 300 osób. Sędzią głównym był shihan Jacek Czerniec (6 dan).

Karatecy Kanku

Karatecy chełmskiej Satori wrócili z turnieju z 13 pucharami. W kata srebro wywalczył **Adam Wójtowicz**, a brąz **Bartosz Pachuta**. Z kolei w kumite na najwyższym stopniu podium stawali: **Rozalia Bielak**, Bartosz Pachuta, **Mateusz Hurko** i **Karol Grabowski**, na drugim: **Lena Pilipczuk**, Adam Wójtowicz i **Marcel Grabowski**, a na trzecim: **Davyd Babiak**, **Dawid Wurszt**, **Seweryn Niedziałkowski** i **Michał Łatka**.

- Ten i pozostałe turnieje, w których braliśmy udział, potwierdzają bardzo dobrą dyspozycję naszych zawodników, z których jesteśmy bardzo dumni. Udowadniają nam w ten sposób, że mają serce do walki i chęć dążenia do wyznaczonego przez siebie celu – mówi sensei **Bartłomiej Zakrzewski**, prezes Chełmskiej Szkoły Karate Kyokushin Satori.

Karatecy Satori

Z kolei reprezentanci Klubu Karate Kyokushin Kanku w Chełmie, trenowani przez sensei **Waldemara** i **Krzysztofa Koziołów**, stawali na podium czterokrotnie. **Jevhenii Kovalchuk** zajął drugie miejsce wśród młodzików w kategorii do 55 kg, **Miroslav Kovalchuk**, również młodzik, był natomiast trzeci w kat. do 40 kg, z kolei **Davyd Kovalchuk** stanął na najniższym stopniu podium jako kadet młodszy w kat. do 25 kg. Czwarty medal do dorobku chełmskiego Kanku dołożyła **Maja Gorzała**, która zdobyła srebro w rywalizacji młodziczek w kat. do 40 kg. **MP**

Sportowe zakończenie lata

PIŁKA NOŻNA Zespół Huraganu Pniówno ma za sobą mecz towarzyski z oldboyami Ogniwa Wierzbica, który był zarazem aktywnym pożegnaniem lata.

Huragan Pniówno wystąpił w składzie: **Jolanta Wójtowicz**, **Wojciech Wójtowicz**, **Mariusz Zdanowicz**, **Nico Reghin**, **Adam Książek**, **Piotr Kozaczuk**, **Jerzy Dziurian**, **Robert Połajdowicz**, **Grzegorz Sobczuk** i **Krzysztof Kościuk**. Walka była zaciekła i ciekawa, a po zakończeniu meczu obie drużyny otrzymały pamiątkowe medale od organizatorów. **MP**

Światowe i lokalne sukcesy chełmskich zapaśników

ZAPASY Zapaśnicy i zapaśniczki Cementu Gryfa Chełm zdążyli nas przyzwyczaić do stałego powiększania swojego dorobku medalowego. Końcówka października przyniosła kolejne krążki, wywalczone nie tylko na lokalnych matach.

fot. United World Wrestling

Olbrzymi sukces zanotował **Szymon Szymonowicz**, który został brązowym medalistą Mistrzostw Świata U23 rozegranych w Tiranie, stolicy Albanii. W kat. do 87 kg pokonał najpierw reprezentanta Szwajcarii przez przewagę techniczną, a następnie uległ późniejszemu wicemistrzowi świata z Chorwacji. Szymonowicz nie stracił jednak hartu ducha, ponieważ w trzecim pojedynku szybko zwyciężył rywala z Armenii i awansował do tzw. małego finału. Tam zdecydowanie, bo 9:0 pokonał Fina **Waltteriego Harri Latvale**, stając na najniższym stopniu podium światowego czempionatu.

- Tym osiągnięciem Szymon potwierdził swoją przynależność do najlepszych zawodników, zdobywając czwarty medal takiej rangi w swojej karierze - mówi **Mieczysław Czwaliński**, wiceprezes Cementu Gryfa Chełm. - Na albańskich matach zaprezentował wszystkie cechy, które charakteryzują zawodników wysokiej klasy, czyli waleczność, nieustępliwość, determinację, a także bardzo dobre przygotowanie taktyczne oraz techniczne. Jego występ to bardzo dobry prognostyk na przyszłość i kolejny ważny krok w walce o paszport na Igrzyska Olimpijskie w Paryżu. Znając jego motywację, wiemy, że ma ogromną szansę, żeby spełnić to marzenia i razem z **Anheliną Łysak** dumnie reprezentować biało-czerwone barwy.

W tym samym czasie sukces do dorobku Cementu Gryfa Chełm dopisały wychowanki klubu biorące udział w Drużynowych Mistrzostwach Polski Kadetek rozgrywanych w Łukowie z udziałem dziewięciu województw. Zespół z Lubelszczyzny, w którego składzie znalazły się: **Zuzanna Ciejak**, **Kinga Kamola**, **Oliwia Ożarowska**, **Marta Gajowniczek** i **Natalia Małek**, uplasował się na drugim miejscu, pokonując po drodze rywalki z województw: dolnośląskiego, wielkopolskiego i świętokrzyskiego. Dopiero w walce o złoto uległ reprezentantkom mazowieckiego. W składzie województwa lubelskiego, oprócz zapaśniczek Cementu Gryfa Chełm, znalazły się jeszcze: **Martyna Kłoda** (ZTS Sokół Lublin), **Oliwia Torba** (LUKS Suples Kraśnik), **Anna Flis** (LUKS Suples Kraśnik), **Agata Kazanecka** (GKS Armaty Stoczek Łukowski) i **Agnieszka Bryczek** (LUKS Suples Kraśnik). **MP**

Siedem krążków młodych pięściarzy

BOKS To dorobek zawodników Centrum Sportów Walki Bastion w Chełmie podczas I Memoriału Grzegorza Skrzecza. Turniej był organizowany przez rodzinę olimpijczyka oraz warszawską Akademię Walki.

Dwa złote medale zdobyli adepci chełmskiego klubu. **Kordian Kułaga** pokonał na punkty cięższego i starszego przeciwnika, natomiast **Ksawery Sieciechowicz** zmusił rywala do poddania się już w pierwszej rundzie. Krążek z najcenniejszego kruszcu zdobył również młodzik **Alan Kubajka**, który w kategorii wagowej 44 kg wygrał jednogłośnie na punkty. Walczący w tej samej grupie wiekowej **Jakub Świdroń** uległ jednemu z reprezentantów gospodarzy i finalnie uplasował się na trzecim miejscu. Z tym samym przeciwnikiem zmierzył się w finałach **Alan Romanów**, również młodzik chełmskiego Bastionu, lecz on również musiał uznać wyższość przeciwnika, zdobywając jednak srebrny medal. Ostatni z młodzików **Jan Piekaruś** w kategorii wagowej 66 kg zdeklasował rywala z Warszawy i doprowadził do liczenia w drugiej rundzie, co zapewniło mu złoty medal. W memoriale Centrum Sportów Walki Bastion w Chełmie reprezentował także kadet **Hubert Bachowski**. Zdobył srebro po przegranej w walce finałowej kat. wagowej 60 kg z doświadczonym **Brunem Skrzeczem**.

- Jestem bardzo dumny z chłopaków, ponieważ nie odstępowali przeciwników na krok, pokazali bardzo dojrzały boks i wielkie serca do walki - mówi **Wojciech Zaprawa**, trener chełmskich bastiończyków. - Boksowali ofensywnie i zacięcie, zostawiając masę zdrowia w ringu, mimo że to młodzi chłopcy. Cieszy mnie ich determinacja i postawa, a także to, że ich styl walki przykuł uwagę i spotkał się z szacunkiem rywali oraz ich trenerów. **MP**

eprasa.pl 43e85f9797

Rywalizowali o podium w Krasnymstawie

ZAPASY 130 zawodników z dziesięciu klubów, a także reprezentanci Słowacji i Węgier, brali udział w Otwartych Mistrzostwa Województwa Lubelskiego Dzieci, Młodzików oraz Kadetów w zapasach w stylu wolnym. Organizatorem wydarzenia, które odbywało się w Centrum Sportowo-Rekreacyjnym w Krasnymstawie był miejscowy LMKS, lokalny samorząd oraz Lubelski Związek Zapaśniczy.

Reprezentanci LMKS Krasnystaw

Reprezentanci MLUKS Włodawa

Gospodarze zmagań okazali się bezkonkurencyjni w klasyfikacji drużynowej, na co przełożyło się aż 38 zdobytych indywidualnie medali: 8 złotych, 17 srebrnych oraz 13 brązowych. W kategorii kadetów drugie miejsca zajęli **Szymon Grochecki** i **Oliwier Łapa**. Wśród młodzików złoto zdobyli **Konrad Olech** i **Mateusz Matysiak**, srebro **Szymon Bojarski** i **Jakub Dulak**, a brąz **Miłosz Chlewicki** i **Aleksander Wasiluk**. Na najwyższym stopniu podium wśród dzieci z rocznika 2012/2013 stanęli **Aleksander Miszczak** i **Mikołaj Kończyński**, na drugim: **Gabriel Abbas**, **Ksawier Suszek**, **Franciszek Cichosz**, **Mikołaj Mróz**, **Paweł Terlecki** i **Marcel Bogdański**, a na trzecim: **Wojciech Pomianowski**, **Kamil Pawlas**, **Antoni Mazur**, **Krystian Kostrzanowski**, **Nikodem Wróbel**, **Ksawery Chlewicki** i **Aleksander Oleszczuk**. Z kolei w rywalizacji dzieci rocznik 2014 i młodsi po złoto sięgnęli: **Ksawery Mróz**, **Michał Szymaniak**, **Mikołaj Kalita** i **Filip Łapa**, po srebro: **Maksymilian Szadura**, **Szymon Belina**, **Szymon Gradowski**, **Jakub Rozesłaniec**, **Antoni Flis** i **Michał Sadowski**, zaś po brąz: **Hubert Panas**, **Kacper Chachaj**, **Karol Zakrzewski**, **Kacper Kowalik**, **Michał Dudek**, **Szymon Puchała**, **Aleksander Kowalczyk** i **Nikodem Włoch**.

- Ogromne podziękowania dla naszych trenerów, którzy bardzo dobrze przygotowali zawodników zarówno fizycznie, jak i mentalnie - mówi trener LMKS Krasnystaw **Adam Swatek**. - Ukłony należą się też rodzicom chłopców, którzy głośno dopingowali ich podczas rywalizacji.

Trzecie miejsce w klasyfikacji drużynowej przypadło z kolei reprezentantom MLUKS Włodawa. Wśród dzieci złoto zdobył **Szymon Ciepałowicz**, a brąz **Antoni Paprota**. W gronie młodzików pierwsze miejsca zajęli **Jan Makarewicz** i **Leo Chaciołka**, natomiast **Kacper Kończal** był piąty. W grupie juniorów młodszych na najwyższym stopniu podium stanęli **Jan Lenart**, **Adrian Grzywaczewski** i **Jakub Paciorkowski**, a na drugim **Mikołaj Lichaczewski** i **Karol Oniszczuk**.

- Chłopcy wypadli zgodnie z oczekiwaniami, a w szczególności młodzicy, którzy po raz kolejny pokazali olbrzymi potencjał i gotowość do walki nawet z zapaśnikami ze starszego rocznika - mówi **Robert Lenart**, szkoleniowiec MLUKS Włodawa.

Na drugim stopniu podium w rankingu drużyn w turnieju w Krasnymstawie uplasowała się Stal Rzeszów.

MP

Olimp triumfuje w Mielcu!

BOKS Pięć medali zasiliło bogaty dorobek MKS Olimp Chełm po udziale w Międzynarodowym Turnieju Bokserskim im. Jerzego Hadego w Mielcu. Organizatorem zmagań, w którym rękawice krzyżowali m.in. mistrzowie Polski, Rumunii i Europy, był miejscowy klub Iryda.

Do turnieju chełmski Olimp wystawił ośmiu pięściarzy, którzy zanotowali pięć zwycięstw i dwie przegrane, a także jeden sparing. Stoczył go **Arkadiusz Tołyż**, ponieważ jego przeciwnik nie dotarł na zawody. Swoje pojedynki przegrali **Hubert Nowosad**, który stanął w szranki z doświadczonym kadrowiczem z Rumunii, a także **Kacper Frymus**, który po raz kolejny mierzył się z **Patrykiem Dudkiem** z Irydy Mielec, mistrzem Polski w swojej kategorii.

Pozostała piątka reprezentantów MKS Olimp dopisała do kont zwycięstwa. **Igor Rondoś** walczył z **Tobiaszem Zarzecznym**, trzykrotnym mistrzem Polski w swojej kategorii i najmłodszym zawodnikiem w kraju, który przeszedł na zawodowstwo. Ten wymagający pojedynek po trzech rundach chełmianin wygrał jednogłośną decyzją sędziów. Natomiast pozostałe złote medale dla MKS-u Olimp Chełm zdobyli w turnieju w Mielcu **Mikołaj Rondoś**, **Kirył Bogdan**, **Kornel Czajkowski** i **Marek Tołyż**.

MP

Złota i srebra Wodnika

PŁYWANIE Sześć razy na podium stawali reprezentanci UKS Wodnik Krasnystaw podczas V rundy zawodów O Laur Lubelskiego Koziołka. W zmaganiach w Aqua Lublin wzięło udział ok. 540 zawodników z 18 klubów.

Doskonałą formę po raz kolejny zaprezentował **Hubert Bartnik**, który zdobył dwa złote medale. Nie dał szans konkurentom zarówno w wyścigu na 50 m stylem dowolnym, jak i na 100 m stylem zmiennym. Po dwa srebrne krążki dołożyły do dorobku krasnostawskiego Wodnika **Zuzanna Zdybel** i **Emilia Dyśko**. Pierwsza z nich zdobyła je na 50 m stylem grzbietowym i 100 m stylem zmiennym, a druga na 50 m stylem motylkowym i 100 m stylem zmiennym.

Wyniki osiągnięte przez pozostałych zawodników UKS Wodnik Krasnystaw przedstawiają się następująco: **Aleksandra Dyśko** - siódma na 25 m stylem dowolnym, **Michał Panas** - dziewiąty na 50 m stylem motylkowym i 19 na 100 m stylem zmiennym, **Magdalena Klejna** - 16 na 25 m stylem dowolnym, **Nikola Choduń** - 25 na 25 m stylem dowolnym, **Zofia Borańska** - 27 na 25 m stylem dowolnym, **Aleksander Flis** - 25 na 25 m stylem motylkowym i 29 na 50 m stylem dowolnym. **MP**

Walczyli o mistrzostwo Okuninki

DART Darterzy z naszego regionu i dalszych zakątków Lubelszczyzny zmierzyli się ze sobą podczas V Mistrzostw Okuninki.

Pierwszego dnia zmagań rywalizowano w trzech kategoriach. W deblu, w którym wzięło udział 20 par, najlepsi okazali się **Artur Rogalski** i **Mariusz Brzozowski**, drugie miejsce zajęli **Paweł Kubaliński** i **Andrzej Terlecki**, a podium zamknęli **Jacek Krupka** i **Adam Rysz**. W rozgrywkach pań z udziałem ośmiu uczestniczek pierwsza była **Marta Rysz**, druga **Katarzyna Zaborna**, a trzecia **Ksenia Ciepła**. W rywalizacji panów (30 zawodników) kolejne miejsca podium zajęli natomiast: Mariusz Brzozowski, Adam Rysz i Artur Rogalski.

Drugiego dnia ponownie zmagały się panie, tym razem w sześcioosobowym gronie. Najlepsza była **Weronika Bądaruk**, za nią uplasowała się **Anna Kiełkowicz**, a trzecie miejsce przypadło **Ewie Wolanin**. Z kolei w turnieju głównym, w którym w szranki stanęły 33 osoby, bezkonkurencyjny okazał się Artur Rogalski, druga lokata należała do **Bartosza Packa**, zaś podium zamknął **Robert Ryszkowski**.

MP

Ścigali się w świętokrzyskim

BIEGI Troje reprezentantów sekcji biegowej Ruchu Izbica poświęciło ostatni weekend października na start w Górskim Maratonie Świętokrzyskim. Trasy kilku dystansów zostały poprowadzone klimatycznymi, ale też wymagającymi terenami Świętokrzyskiego Parku Narodowego.

Wszyscy zdecydowali się na Piętnastkę Jeleniowską - zgodnie z nazwą - liczącą 15 km i ok. 500 m przewyższeń po Jeleniowskim Parku Krajobrazowym. Świetną formę potwierdził po raz kolejny **Andrzej Łoiński**, który zajął szóste miejsce wśród mężczyzn, przekraczając linię mety po 1 godz. 14 min 16 sek., co dało mu również drugie miejsce w kategorii wiekowej. Szóste miejsce wśród kobiet zajęła **Jolanta Bojarczuk**, co zapewnił jej czas 1 godz. 41 min 56 sek., dzięki czemu uplasowała się też na trzeciej lokacie w swojej kategorii wiekowej. Swój debiut w biegu trailowym w Górskim Maratonie Świętokrzyskim zaliczyła natomiast jedna z najmłodszych reprezentantek sekcji biegowej Ruchu Izbica, **Irena Bojarczuk**. Do mety dotarła po 2 godz. 47 min 8 sek., a to przełożyło się na 34. miejsce wśród kobiet oraz ósme wśród równolatków.

- Cieszą kolejne dobre starty naszych zawodników przed końcem sezonu jesiennego - mówi **Paweł Zieliński** z sekcji biegowej Ruchu Izbica. - Budująca jest również motywacja Ireny Bojarczuk, która jako młoda biegaczka zyskała ogrom doświadczenia, decydując się na bieg górski. Na początku swojej przygody z tą dyscypliną poznaje nie tylko nowe trasy, ale również i specyfikę tego typu wyścigu. A Górski Maraton Świętokrzyski polecamy wszystkim, zarówno obytym z takimi terenami, jak i tym, którzy jeszcze nie stawiali czoła górskim przeprawom.

MP

eprasa.pl 43e85f9797

Wrócili z Opola z medalami

TAEKWONDO Reprezentanci UKS Songo Krasnystaw do udanych mogą zaliczyć udział w zawodach Polish Open 2023 ZS PUT w Opolu. Udział w nich wzięło ok. 700 zawodników zarówno z rodzimych, jak i zagranicznych klubów.

Złoty medal w zakończonej przed czasem walce w formule light-contact zdobyła **Julia Świstowska**. Drugie złoto dołożył **Dominik Dąbrowa** w technikach specjalnych, który był również drugi w walce semi-contact. Do dorobku klubu troje zawodników dodało brązowe krążki. Są one zasługą **Filipa Lewadowskiego** w walce soft-stick, **Bartosza Suskiego** w technikach specjalnych oraz **Amelii Banaszkiewicz** w układach otwartych (pierwszy w historii klubu Songo medal w tej konkurencji).

Na czwartych miejscach w turnieju w Opolu, zarówno w technikach specjalnych oraz walce semi-contact, uplasowali się: **Kacper Dąbrowa**, **Mikołaj Chlewicki**, **Hanna Antończak**, **Jan Brzyszko** i **Karol Kornicki**. UKS Songo Krasnystaw był tam również reprezentowany przez **Kingę Wójcik**, **Annę Borzęcką** i **Izabelę Kozłowską**. **MP**

Kibice Startu najlepsi w Polsce!

KRASNYSTAW Oprawa kibicowska meczu ogólnokrajowej edycji Fortuna Pucharu Polski z Zawiszą Bydgoszcz została uznana za najlepszą w Polsce, spośród meczów rozegranych pomiędzy 26 września a 2 października.

W głosowaniu przeprowadzonym na popularnym portalu kibicowskim, zachowanie kibiców Startu Krasnystaw i elementy oprawy przez nich przygotowane zyskały najwięcej uznania spośród internautów.

Co ciekawe, krasnostawianie wyprzedzili pod tym względem oprawy przygotowane w dużo większych miastach, gdzie grupy są znacznie liczniejsze i bogatsze. W głosowaniu kibice Startu wyprzedzili m.in. oprawę z derbów Rzeszowa, meczu Jagiellonii Białystok z Legią Warszawa, czy Wisły Kraków z Wisłą Płock. **TK**

Punkty zostały u gospodarzy

SIATKÓWKA Pierwszą porażkę ligową w aktualnym sezonie wpisali na konto juniorzy KPS Krasnystaw. Podopieczni Dariusza Dubaja, po bardzo zaciętym spotkaniu, ulegli w Białej Podlaskiej miejscowemu UKS Serbinów 2:3 (25:21, 21:25, 25:23, 20:25, 15:17).

Obie drużyny zaprezentowały wysoki poziom, dostarczając mnóstwa emocji swoją grą, chociaż nie obyło się też bez błędów. Najwięcej nerwów dostarczył tie-break, w którym KPS Krasnystaw przegrywał 6:11, jednak dzięki ambitnej postawie w obronie, wyrównał wynik.

- Mieliśmy piłkę meczową przy stanie 15:14, jednak goście odrobili punkt - wspomina trener **Dariusz Dubaj**. - Chwilę później nasz przyjmujący obija blok i powinien być punkt dla nas, ale sędzia wskazał go dla gospodarzy. Serbinów dostał piłkę meczową i wykorzystał ją już w pierwszej akcji. Sędzia bardzo dobrze prowadził te zawody, mimo że w decydującym momencie popełnił błąd. Przyznał się do niego po obejrzeniu nagrania i przeprosił nas po spotkaniu. Mimo porażki chłopakom należą się duże pochwały, ponieważ zostawili serca na parkiecie, a do wygranej zabrakło niewiele.

Skład KPS Krasnystaw: **Mikołaj Szewczak**, **Szymon Dubaj**, **Filip Szkoda**, **Mateusz Łusiak**, **Krystian Kosut**, **Kacper Korzeniowski**, **Jakub Wojewoda**, **Michał Matysiak**. **MP**

PIŁKA NOŻNA Podsumowanie rozgrywek w chełmskich klasach A i B

Zaczęli przerwę przed wiosną

W drugiej połowie października piłkarze chełmskich klas A i B zakończyli pierwszą część sezonu 2023/2024. W obu ligach, przez większość kolejek, wydawało się, że ówczesny lider utrzyma swoją pozycję, jednak o ostatecznym wyniku tabeli przesądziły spotkania w końcówce rundy jesiennej.

Eko Różanka - Vitrum Wola Uhruska

Chełmska klasa A

W tej lidze przez osiem kolejek stawce przewodziła Eko Różanka, nie przegrywając żadnego meczu. Zmiany w górze tabeli zaczęły się, kiedy zespół prowadzony przez **Kamila Karwatiuka** uległ u siebie ówczesnemu wtedy wiceliderowi Astrze Leśniowice 0:2. W ostatnim spotkaniu rundy jesiennej Eko Różanka poniosła jeszcze jedną porażkę u siebie, przegrywając 0:3 z Vitrumem Wola Uhruska.

- Zaczęliśmy sezon świetnie, ale w ostatnich trzech meczach pewne aspekty nie zagrały i ostatecznie kończymy rundę na czwartym miejscu - mówi trener Eko Różanki, Kamil Karwatiuk. - Najbardziej boli remis z Hutnikiem Ruda-Huta, bo gdybyśmy tam wygrali, to z pewnością tabela wyglądałaby inaczej. Musimy razem z zarządem i zawodnikami przeanalizować, jakie błędy należy wyeliminować. Jesteśmy niezadowoleni z końcówki, więc trzeba wyciągać wnioski i wiosną powalczyć o awans do klasy okręgowej.

Vitrum Wola Uhruska wskoczyło na miejsce lidera na dwie kolejki przed zakończeniem rundy jesiennej. Kluczowe punkty zespół zapewnił sobie, pokonując kolejno Znicza Siennica Różana, Hutnika Dubeczno i właśnie Eko Różankę.

- Jestem zadowolony, że przewodzimy stawce, chociaż na pewno szkoda straconych punktów w spotkaniu z Astrą Leśniowice - mówi **Łukasz Drzewicki**, trener Vitrumu Wola Uhruska. - Tego meczu mi żal, ale mimo wszystko z optymizmem patrzę w przyszłość. Moi zawodnicy pokazali mnóstwo zaangażowania, więc pozostaje kontynuować pasmo zwycięstw i awansować.

Wspomniana Astra Leśniowice zamyka jesień na drugim miejscu, co przypieczętowała pokonaniem Agrosu Suchawa aż 11:0 na wyjeździe. Trener pierwszej z tych drużyn, **Artur Dąbrowski**, nie ukrywa zadowolenia z przebiegu pierwszej części sezonu, które podziela również zarząd, zawodnicy i kibice.

- Nigdy nie było tak silnej A klasy, ponieważ cztery drużyny przewodzące tabeli prezentują bardzo wysoki poziom. Na obecną chwilę nie da się powiedzieć, kto uzyska awans do klasy okręgowej po zakończeniu sezonu. Pewne jest to, że takie zakończenie rundy jesiennej, jeszcze przed jej rozpoczęciem, bralibyśmy w ciemno. Jeżeli jednak chcemy grać jeszcze lepiej, to mamy sporo do poprawy, przede wszystkim w sferze mentalnej. Aktualnie mamy zakontraktowanych sześć sparingów, a przygotowania zaczynamy pod koniec stycznia na własnych obiektach - dodaje Artur Dąbrowski.

Na trzecim miejscu na półmetku sezonu znalazły się rezerwy Chełmianki. W ostatnim spotkaniu jesieni drużyna szkolona przez **Andrzeja Krawca** 10:0 pokonała u siebie Hutnika Ruda-Huta.

- Rundę oceniam pozytywnie, mimo że nie jesteśmy liderem, ale mamy do niego tylko dwa punkty straty. Cel, jaki sobie założyliśmy, czyli jak najmniej straconych punktów, udało się nam zrealizować. Kolejnym ważnym elementem jest rozwijanie młodych zawodników, co również należy ocenić na plus. W ważnym meczu z Astrą potrzebowaliśmy mieć solidnych zawodników, żeby nie stracić całkowicie kontaktu z czołówką, bo część z krótszym stażem mogła nie udźwignąć odpowiedzialności w tym spotkaniu - tłumaczy szkoleniowiec rezerw Chełmianki. - Co do celów na wiosnę, to chcemy owocnie wykorzystać okres przygotowawczy i pozyskać kilku nowych zawodników.

Przed zimową przerwą A-klasową tabelę zamyka zespół Hutnika Dubeczno. W ostatnim spotkaniu rundy jesiennej drużyna trenowana przez **Grzegorza Nowickiego** pokonała u siebie Start Pawłów 9:1.

- Myślę, że tym spotkaniem udowodniliśmy, że - mimo ostatniego miejsca - wiosną nie będzie tak łatwo nas ograć, a my będziemy za wszelką cenę walczyć o utrzymanie się w A klasie - mówi trener Hutnika Dubeczno. - Chociaż na pewno nie będzie łatwo z powodów kadrowych, jednak tanio skóry nie sprzedamy. Jesteśmy ambitni, czego dowodem jest mecz z Vitrumem Wolą Uhruską, który przegraliśmy tylko 1:2, a spotkanie było wyrównane mimo braku pełnego składu. Zabrakło niekiedy trochę szczęścia, ale też doświadczenia, ponieważ nasz zespół jest odmłodzony, ale przed nami okres przygotowawczy, po którym mamy nadzieję sprawić niespodziankę wiosną.

Tabela na koniec jesieni w chełmskiej klasie A:

1. Vitrum Wola Uhr.	11	29	68-20
2. Astra Leśniowice	11	28	68-19
3. Chełmianka II Chełm	11	27	63-12
4. Eko Różanka	11	25	45-12
5. MKS Siedliska	11	21	39-31
6. Agros Suchawa	11	13	20-40
7. Hutnik Ruda-Huta	11	11	24-42
8. Victoria Żmudź	11	11	23-35
9. Start Pawłów	11	7	19-65
10. Znicz Siennica Róż.	11	7	15-54
11. GKS Pław./Kamień	11	7	18-53
12. Hutnik Dubeczno	11	6	18-37

Chełmska klasa B

W klasie B, debiutującej w rozgrywkach chełmskiego oddziału Lubelskiego Związku Piłki Nożnej, pojawili się spadkowicze z klasy A, czyli Sawena Sawin, Vojsławia Wojsławice i Sinko Energy Bezek, jak również reaktywowany Tatran Kraśniczyn. Pozostałe składy to drugie drużyny i rezerwy zespołów grających zarówno w lidze oczko wyżej, jak i chełmskiej okręgówce. Do piątej kolejki liderem pozostawała tutaj Sawena Sawin, odnosząc pasmo zwycięstw. Jednak finalnie zespół prowadzony przez **Piotra Sołoduchę** na półmetku sezonu 2023/2024 znajduje się na czwartej lokacie. W ostatnim spotkaniu rundy jesiennej Sawena Sawin 7:1 pokonała drugi zespół Unii Białopole.

- Pomimo tego, że nie udało nam się zająć czołowej lokaty, uważam, że nasza drużyna nie jest bez szans na awans. Udało nam się stworzyć zespół, który potrafi grać w piłkę, a w większości spotkań przeważaliśmy, budowaliśmy akcje i stwarzaliśmy mnóstwo sytuacji - podsumowuje Piotr Sołoducha. - Nawet w przegranych meczach nie odstawaliśmy mocno od przeciwnika, zabrakło trochę szczęścia i skuteczności. Widać też w nich było mniejsze doświadczenie na tle części zawodników z innych zespołów, grających odważniej i ostrzej. Jest nad czym pracować przed rundą wiosenną, a optymizmem napawa szeroka kadra, bo w pierwszej części sezonu miałem do dyspozycji 27 osób. Uważam, że potencjał naszej drużyny powoli wychodzi na światło dzienne, mamy jeszcze sporo do udowodnienia i powalczymy o awans.

Liderem chełmskiej B klasy na koniec jesieni jest Ruch II Izbica, który w ostatnim meczu zremisował 2:2 z Tatranem Kraśniczyn, a ten z kolei plasuje się na piątej lokacie. Drugie miejsce należy do Sinko Energy Bezek, które zdobyło na półmetku trzy punkty po wygranej 3:1 z Vojsławią Wojsławice, natomiast B-klasowe podium zamyka Frassati II Fajsławice, które walkowerem wygrało z rezerwami Hutnika Ruda-Huta.

Tabela na koniec jesieni w chełmskiej klasie B:

1. Ruch II Izbica	9	25	35-9
2. Sinko Energy Bezek	9	21	32-11
3. Frassati II Fajsławice	9	18	31-13
4. Sawena Sawin	9	18	33-12
5. Tatran Kraśniczyn	9	17	28-16
6. Bug II Hanna	9	13	24-25
7. Vojsławia Wojsławice	9	9	21-35
8. Astra II Leśniowice	9	7	21-41
9. Hutnik II Ruda-Huta	9	2	12-33
10. Unia II Białopole	9	1	14-56

Kiedy oddawaliśmy gazetę do druku, ostatnie mecze rundy jesiennej grały zespoły chełmskiej klasy okręgowej. O podsumowaniu w tej lidze przeczytacie w kolejnym wydaniu naszej tygodnika. **MP**

eprasa.pl 43e85f9797

ZAMÓW OGŁOSZENIE przez SMS

KROK 1
Wpisz w telefonie komórkowym **dowolnej sieci** SMS z treścią ogłoszenia, podając kolejno:
- kod rubryki (wybierając właściwy z listy obok)
- treść ogłoszenia (podać koniecznie numer telefonu kontaktowego, w przypadku stacjonarnego należy wpisać numer kierunkowy)

PRZYKŁAD ST.zwr.Oddam szczeniaczka w dobre ręce.tel. (82) 555-00-33, 012-345-678
Pomiędzy wyrazami w treści ogłoszenia należy robić odstępy.
SMS z ogłoszeniem może zawierać maksymalną ilość znaków* włącznie z kodem rubryki (za znak uważamy literę, cyfrę, spację, znak interpunkcyjny itd.)
Nie należy używać polskich znaków (ł, ś, ń, ź, ć, ż, ę, ą).

KROK 2
OGŁOSZENIA DROBNE
DO 60 ZNAKÓW
Wyślij SMS z treścią ogłoszenia pod numer **74567**
Koszt SMS-a **4,92 zł z VAT**
W przypadku przekroczenia 60 znaków, ogłoszenie nie będzie zaakceptowane.

OGŁOSZENIA W DZIALE USŁUGI (bez ramki)
DO 60 ZNAKÓW
Wyślij SMS z treścią ogłosznia pod numer **79567**
Koszt SMS-a **11,07 zł z VAT**
W przypadku przekroczenia 60 znaków, ogłoszenie nie będzie zaakceptowane.

DO 100 ZNAKÓW
Wyślij SMS z treścią ogłoszenia pod numer **91991**
Koszt SMS-a **23,37 zł z VAT**
W przypadku przekroczenia 100 znaków, ogłoszenie nie będzie zaakceptowane.

OGŁOSZENIA W RAMCE USŁUGI LUB INNE
DO 90 ZNAKÓW
Wyślij SMS z treścią pod numer **91991**
Koszt SMS-a **23,37 zł z VAT**
W przypadku przekroczenia 90 znaków, ogłoszenie nie będzie zaakceptowane.

Po zweryfikowaniu ogłoszenia przez Dział Ogłoszeń pod względem jego zgodności z zasadami określonymi w regulaminie zamieszczania ogłoszeń przez SMS, otrzymasz potwierdzenie przyjęcia lub odrzucenia ogłoszenia.
Ogłoszenie ukaże się w najbliższym poniedziałkowym wydaniu „Super Tygodnia Chełmskiego", jeżeli wyślesz je do czwartku do godz. 12.00**
Treść ogłoszenia powinna być zgodna z obowiązującym regulaminem Super Tygodnia Chełmskiego.

* W przypadku przekroczenia dopuszczalnej liczby znaków, Dział Ogłoszeń zastrzega sobie prawo do modyfikacji treści ogłoszenia lub jego nieopublikowania.
** Dział ogłoszeń zastrzega sobie prawo do nieopublikowania ogłoszenia w podanym wyżej terminie z powodów technicznych lub w przypadku przesunięcia daty wydania. W takiej sytuacji ogłoszenie zostanie opublikowane w pierwszym możliwym terminie. Opłata z tytułu przesłania niezgodnego SMS-a nie podlega zwrotowi.
Wszelkie uwagi, pytania oraz reklamacje prosimy kierować na adres:
Biuro Reklam i Ogłoszeń, 22-100 Chełm, ul.: Lubelska 31
tel. 82 565 27 05
e-mail: reklama@supertydzien.pl

NAZWA	PREFIKS	BRAMKI	TARYFY	LICZBA ZNAKÓW
Ogłoszenie DROBNE	ST	74567	4,92 PLN z VAT	do 60
Ogłoszenie USŁUGI BEZ RAMKI	ST	79567	11,07 PLN z VAT	do 60
		91991	23,37 PLN z VAT	do 100
Ogłoszenie USŁUGI LUB INNE W RAMCE	STC	91991	23,37 PLN z VAT	do 90

RUBRYKI

KATEGORIA	PREFIKS
motoryzacja	mot
kupię	kp
zamienię	zam
wynajmę	wyn
usługi	usl
sprzedam nieruchomości	spn
sprzedam inne	spi
zwierzęta	zwr
inne	i
zdrowie i medycyna	zim
rolnicze	rol
nauka	nk
szukam pracy	sp
dam pracę	dp

MOTORYZACJA

SAMOCHODY KUPNO

SKUP AUT, GOTÓWKA, TRANSPORT. Tel. 794 564 080.

SAMOCHODY SPRZEDAŻ

Fiat uno, 1.0 benzyna, 1993 r. zabytek, zarejestrowany, ubezpieczony, ważny przegląd, c. 3 800 zł. Tel. 502 858 956.

Sprzedam. Peugeot 607, 2.2 HDI, 2003 r., opłacony i sprawny, zawieszenie przednie do poprawek, c. 4 500 zł. Tel. 577 967 757.

Sprzedam. Opel vectra c, 1.8 benzyna, gaz, 2002 r., GTS, sprawny, opłacony, silnik czasem poszarpuje (czujnik), c. 4 500 zł. Tel. 577 967 757.

Sprzedam. Toyota corolla 1.4, benzyna, stan bardzo dobry. c. 5990 zł. Tel. 503 015 642.

Sprzedam. Ford mondeo 2.0 TDCI, 2002 rok, c. 3000 zł. Tel. 607 298 205.

Sprzedam Opel mokka, 2015 rok. Tel. 691 610 715.

Renault twingo, 2000 r., 1.2 benzyna, c. 1 200 zł. Tel. 453 274 257.

Polonez atu plus, hak, gaz, ciemne bordo, metalik, c. 4 200 zł. Tel. 696 013 283.

Audi a4 b7, 2.0 tdi, 170 KM, 2008 r., ważne opłaty, szary jasny metalik, po wymianie oleju, c. 15 700 zł. Tel. 696 013 283.

Sprzedam. Renault scenic, benzyna, gaz, 2008 rok, czarny metalik, c. 13 700 zł. Tel. 509 063 790.

Fiat uno, 1.0 benzyna, 1993 r., zabytek, zarejestrowany, ubezpieczony, ważny przegląd, silnik i blacharka bdb., pilnie sprzedam z powodu choroby. Tel. 502 858 956.

Sprzedam. Mercedes benz A170, diesel, rok produkcji 2000, c. 2700 zł do negocjacji. Tel. 575 686 348.

Toyota Anensis 2013 r. III D$D, salon Polska, bezwypadkowy. Cena: 37 tys. zł. Tel. 606 912 749.

MOTOCYKLE I QUADY

Sprzedam. Suzuki savage LS650, 1996 r., bardzo zadbany + kufry, c. 8900 zł. Tel. 505 505 283.

MOTORYZACYJNE INNE

Skup aut, motocykli, ciągników. Tel. 518 440 516.

Sprzedam. Przedni reflektor prawy do passata b5 i inne części. Reflektor do fiata 126p oraz inne części, klamki do drzwi. Tel. 518 935 177.

Sprzedam Opony zimowe, alufelgi, 150/60r14, cztery otwory, c. 80 zł/szt. Tel. 511 726 923.

Sprzedam. 4 koła zimowe 5x110, 205x55x16, 2 opony 175x65x14. Tel. 691 308 955.

NIERUCHOMOŚCI

DOMY

Sprzedam dom o pow. 100 mkw., Sawin, przy trasie Chełm - Włodawa, do remontu. Działka 16 a, 2 budynki gosp., media: woda, prąd, siła, kanalizacja, KW bez obciążeń. Nieruchomość w b. korzystnej lokalizacji, ma potencjał inwestycyjny, c. 420 000 zł do neg. Tel. 511 701 149

Sprzedam. Dom - 42 mkw., działka - 17 arów, Wirkowice Pierwsze, prąd 3-fazowy, c. 79 000 zł. Tel. 780 114 617.

Sprzedam. Dom bliźniak, 5 pokoi, 2 łazienki, kuchnia w zabudowie, duży garaż. Tel. 786 045 845.

Sprzedam. Dom jednorodzinny, parterowy, podpiwniczony, działka - 5,5 ara, wszystkie media. Tel. 691 308 955.

Sprzedam. Dom - 80,3 mkw., salon, 2 sypialnie, kuchnia, łazienka, nowy, wykończony, działka - 582 mkw., c. 629 000. Tel. 691 317 117.

Sprzedam. Dom murowany - 90 mkw., budynki gospodarcze, działka - 41 a, c. 400 000 zł. Tel. 728 731 009.

Sprzedam. Dom - 115 mkw., działka 22 ary, Józefin. Tel. 515 959 229.

Dom parterowy z sauną - 130 mkw., działka - 700 mkw., Chełm, c. 680 tys. zł. Tel. 602 329 530..

Dom wolnostojący w Białopolu. Powierzchnia bud. 90 m. Działka 9 a. Garaż. Tel. 579 347 928.

Sprzedam. Dom murowany - 140 mkw., w Bekieszy, gmina Cyców, działka - 40 arów, c. 300 000 zł. Tel. 513 205 949.

Sprzedam. Dom - 59 mkw., działka - 24 a, 2 działki - 29 a i 21 a, przy drodze asfaltowej, wszystkie są połączone, Ladeniska gm. Dorohusk. Tel. 518 706 056.

Sprzedam. Dom z działką - 0,58 ha, centrum Rejowca, c. 390 000 zł. Tel. 793 777 599.

Sprzedam. Dom 2-poziomowy, 10 km od Chełma, działka - 0,51 ha, sad, drzewa, c. 419 000 zł. Tel. 605 294 386.

Sprzedam. Dom w stanie surowym, ul. Jagiełły, boczna ul. Pszennej. Tel. 504 509 487.

Sprzedam. Nowy dom - 165 mkw., garaż - 37 mkw., działka - 1200 a. Tel. 792 646 275.

Sprzedam. Dom w Strupinie Małym - 116 mkw., działka - 35 a. Tel. 794 573 483.

SPRZEDAM DOM W ZAMOŚCIU. Tel. 600 500 222. Tel. 600 500 222.

MIESZKANIA

Sprzedam. M-3, 2 pokoje, kuchnia, łazienka, do zamieszkania, umeblowane, c. 290 000 zł. Tel. 604 293 386.

Sprzedam. Kawalerka - 32 mkw., ul. Wołyńska, do remontu. Tel. 502 225 587.

Wynajmę pokój dla 2 osób. Tel. 515 959 229.

Sprzedam. Mieszkanie w kamienicy - 49 mkw., bezczynszowe, I p., przy ul. Siedleckiej, c. 160 000 zł. Tel. 509 675 850.

Sprzedam M-4, 60 mkw., II p., przy ul. Wirskiego, lub zamienię na domek do 100 mkw., bez pośredników. Tel. 500 799 820.

Sprzedam. Mieszkanie, M-5, 3 piętro, osiedle Słoneczne, Chełm. Tel. 660 424 796.

eprasa.pl 43e85f9797

Sprzedam. M-3 przy ul. Pułku Szwoleżerów, niski czynsz, c. 257 000 zł. Tel. 780 114 617.

Sprzedam. M-5, 69 mkw., ul. Połaniecka, osiedle Kościuszki, 4 piętro. Tel. 604 191 447.

Sprzedam. M-3, 1 piętro, 2 pokoje, ul. Graniczna, Dorohusk, c. 170 000 zł. Tel. 780 114 617.

Sprzedam. M-4, 60 mkw., 2 piętro lub zamienię na M-3 parter, ul. Wolności 35, c. 320 000 zł. Tel. 506 061 219.

Sprzedam. M-3, kamienica, 57 mkw., bezczynszowe, Chełm, ul. Hrubieszowska, c. 215 000 zł. Tel. 572 686 032.

Wynajmę mieszkanie - 54 mkw., 1 piętro, osiedle Bazylany, bez zwierząt. Tel. 502 360 805.

Sprzedam. M-3, 50 mkw., III p., przy ul. Wolności, do remontu, c. 250 000 zł. Tel. 606 515 072.

Sprzedam. Kawalerka - 25 mkw., ul. Wojsławicka, parter, do remontu. Tel. 572 472 833.

Wynajmę. Mieszkanie, umeblowane, z miejscem na garaż. Tel. 608 420 470.

Wynajmę mieszkanie - 56 mkw., II p., osiedle Dyrekcja. Tel. 608 625 488.

Sprzedam. Mieszkanie - 93,15 mkw., 4 pokoje i kuchnia z aneksem, II p., przy ul. Wojsławickiej, c. 420 000 zł. Tel. 733 639 057.

Wynajmę. Kawalerka - 33 mkw., dla dwóch osób, studentek lub uczennic. Tel. 698 244 210.

Kupię mieszkanie do remontu. Zadzwoń i zapytaj. Tel. 669 707 262.

Sprzedam. M-3, do remontu, przy ul. Wolności, II p., 49 mkw., c. 210 000 zł. Tel. 514 704 236.

Sprzedam. M-3 do remontu, 38 mkw., II p., przy ul. Żołnierzy I AWP, c. 166 000 zł do negocjacji. Tel. 785 447 798.

Sprzedam. M-4, 60 mkw., osiedle Słoneczne, do remontu, c. 255 000 zł. Tel. 514 704 236.

Sprzedam. Mieszkanie w centrum - 36 mkw., 2 pokoje, do remontu, c. 155 000 zł. Tel. 573 679 170.

Sprzedam. Mieszkanie w kamienicy, bezczynszowe - 49 mkw., 1 piętro, c. 160 000 zł. Tel. 509 675 850.

Sprzedam. Mieszkanie - 61 mkw., ul. Wolności, c. 240 000 zł. Tel. 729 878 290.

M-3, 57 mkw., parter, do remontu, ul. Wołyńska w Chełmie. Tel. 793 777 599.

M-2, 36 mkw., parter, po kapitalnym remoncie, wysoki standard, klimatyzacja, umeblowane, ul. Żołnierzy I AWP, w Chełmie, cena 290 000 zł. Tel. 793 777 599.

Sprzedam. Mieszkanie - 44 mkw., 3 pokoje, III piętro., przy ul. 11 Listopada, bez pośredników, c. 220 000 zł. Tel. 505 544 694.

Wynajmę mieszkanie - 46 mkw., M-3, IV piętro. Częściowo umeblowane, blisko przedszkole, szkoła, przychodnia. 1300 zł/miesiąc plus opłaty. Tel. 783 700 654.

Sprzedam. Mieszkanie - 29.88 mkw., ul. Dreszera, c. 180 000 zł. Tel. 502 714 324.

Wynajmę mieszkanie na osiedlu Dyrekcja - 56 mkw., 2 piętro. Tel. 608 625 488.

Sprzedam. Mieszkanie ul. Wołyńska, 37 mkw., 2 pokoje, kuchnia, parter, do remontu, cena do uzgodnienia. Tel. 669 853 068.

Kupię. Mieszkanie, dowolna ulica, do 400 000 zł. Tel. 502 225 587.

Sprzedam. 2 pokoje, 39 mkw., po remoncie, ul. Grota Roweckiego. Tel. 572 472 833.

M-5 - 73 mkw., osiedle Bazylany, nowe okna, duży balkon, zamienię na M-3. Tel. 600 889 033.

Wynajmę. M-3, II p., przy ul. Alei Żołnierzy I AWP, c. 1 200 zł plus czynsz 330 zł. Tel. 572 686 032.

Sprzedam. M-4, 49 mkw., 3 piętro, wspólnota, ul. Czarneckiego, Chełm, c. 229 000 zł. Tel. 572 686 032.

Sprzedam. M-3, w kamienicy, 57 mkw., ul. Hrubieszowska, bezczynszowe, parter, c. 210 000 zł. Tel. 572 686 032.

Sprzedam. Mieszkanie - 56 mkw., parter, Bezek Kolonia, piwnica - 21 mkw., c. 138 000 zł. Tel. 513 205 949.

Wynajmę. M-4 na parterze - 60 mkw., os. Słoneczne, częściowo umeblowane, czynsz, media, kaucja, c. 1 200 zł. Tel. 502 104 450.

Wynajmę. Oficyna - 30 mkw., os. Rejowiecka, dla osoby pracującej lub emerytów, c. 800 zł. Tel. 792 536 135.

Wynajmę. Mieszkanie na os. Bazylany - 54 mkw., I p., bez zwierząt. Tel. 692 188 820.

Wynajmę. Pokój dla pana w Chełmie, blisko sklepy, c. 800 zł. Tel. 608 649 272.

Wynajmę. Oficyna, pokój, kuchnia, łazienka, c. 450 zł. Tel. 798 309 557.

Sprzedam. Mieszkanie - 43 mkw., 2 pokoje, w centrum, taras, ks. wieczysta, c. 4 500 zł/mkw. Tel. 605 345 251.

Jesteśmy młodą parą, kupimy mieszkanie w Zamościu, najlepiej do remontu. Tel. 579 252 770.

Sprzedam 3 pokoje, 50 mkw., I piętro w centrum Tomaszowa, ul. Traugutta. Tel. 509 611 118.

Sprzedam mieszkanie, 3 pokoje, z balkonem, 55 mkw., III piętro, do remontu, z wyposażeniem, ul. Oboźna. Tel. 502 949 562

Mieszkanie 3 pokoje, II piętro, Oboźna 7, 56 mkw. Tel. 509 420 296.

Mieszkanie, 56 mkw., 3 pokoje, I piętro, ul. Wiejska, blisko szkoła. Tel. 697 603 514.

Kupię mieszkanie za gotówkę. Tel. 502 236 791.

● LOKALE

Wynajmę lokal - 90 mkw., ul. Powstańców Warszawy 9, usługi, handel. Tel. 506 145 276.

● DZIAŁKI

Sprzedam. Ziemia rolna użytkowana - 2,25 ha, las - 0,33 a, koło rzeki Uherki, Czułczyce. Tel. 605 363 307.

Sprzedam lub zamienię. Działka rolna - 27 arów, Strupin Mały, c. 22 000 zł. Tel. 505 468 817.

Sprzedam. Działka rekreacyjno-budowlana, gmina Dubienka, blisko rzeka Bug, c. 36 500 zł. Tel. 604 971 897.

Sprzedam. Działki budowlane, Okszów, ul. Makowa. Tel. 691 641 561.

Sprzedam. Działki budowlane po 10 a, blisko szkoła, media, urocze miejsce, Kolonia Żółtańce, przystępna cena. Tel. 501 404 781.

Sprzedam. Działka rolna - 2.55 ha, użytkowana, las - 30 a, Czułczyce. Tel. 605 363 307.

Działka budowlana pod lasem - 34 ary, Janów, cena 249 000 zł. Tel. 793 777 599.

Atrakcyjna działka budowlana w Okunince - 381 mkw., wszystkie media, cena 159 000 zł. Tel. 793 777 599.

Działki budowlane w Janowie, 10-arowe, cena od 90 zł/mkw. Tel. 793 777 599.

Atrakcyjna działka budowlana - 5 arów, ul. Wygon, cena 89 000 zł. Tel. 793 777 599.

Działki budowlane od 1419 mkw., do 2350 mkw., prąd, woda, doskonały dojazd, Stołpie-Tytusin, c. 30-35 zł/mkw. Tel. 606 538 523.

Sprzedam. Grunty rolno-budowlane, 0,63 ha, lub inne, Włodawa, ul. Korolowska, c. 56 000 zł. Tel. 884 348 122.

Sprzedam. Działka w Weremowicach, ładna, tanio. Tel. 507 581 360.

Sprzedam. Działka w Chojnie Nowym, zagrodowa - 31 a, c. 69 000 zł. Tel. 513 205 949.

Sprzedam. Działka w Majdanie Stuleńskim - 1,16 ha, rolno-zagrodowa. Tel. 513 205 949.

Sprzedam. Działka z możliwością zabudowy - 30 arów, Wereszcze Duże, c. 70 000 zł. Tel. 513 205 949.

Sprzedam. Działka budowlana, 20 a, Pokrówka. Tel. 501 928 451.

Działki budowlane: Pniówek i Zawada. Tel. 602 463 784.

Kupię działkę pod Zamościem. Tel. 502 236 791.

Sprzedam pole 0,42 ha. Szarowola przy szosie. Tel. 504 682 920.

Sprzedam pole 1,82 ha w Rudzie Wołowskiej, gm. Tomaszów Lub. Tel. 605 675 881.

● NIERUCHOMOŚCI INNE

Sprzedam. Łąka o powierzchni 2.75 ha, Żółtańce. Tel. 600 177 020.

Kupię garaż murowany w Chełmie. Tel. 605 657 046.

Sprzedam garaż w Zamościu, ul. 1 Maja, w dobrym stanie. Tel. 502 949 562.

Świadectwa energetyczne budynków i lokali mieszkalnych, Tel. 600 053 234.

Sprzedam ładną, czynną restaurację z hotelem, Krynica Zdrój. Tel. 508 214 908.

USŁUGI

Elewacje, tynki wewnętrzne, wykończenie wnętrz, docieplenie budynków, gładzie. Tel. 730 658 803.

Usługi ogrodnicze. Cięcie drzewa, wycinka. Koszenie trawy. Porządkowanie terenów zewnętrznych. Tel. 785 231 548.

Cyklinowanie bezpyłowe, parkiety, panele. Tel. 602 324 113..

Usługi remontowo-budowlane, hydraulika, elektryka, łazienki, glazura, terakota. Tel. 519 522 621.

Piaskowanie, dojazd do klienta. Tel. 501 606 240.

Glazura, terakota, gładź, sufity podwieszane, tapetowanie, malowanie. Tel. 797 575 587.

Transport, przeprowadzki, utylizacja mebli, opróżnianie mieszkań, piwnic. Tel. 788 213 681.

Chemia, matematyka, fizyka - korepetycje. Tel. 661 119 284.

Transport, przeprowadzki, utylizacja gruzu, mebli, sprzątanie posesji i działek. Tel. 667 666 679.

Budowa domów, dachy, remonty, łazienki, hydraulika, elektryka, poddasza, dachy mycie i malowanie, elewacje, ogrodzenia. Tel. 507 295 530.

Usługi remontowe. Tel. 667 666 679.

Anteny TV satelitarnej, dekodery, strojenie, montaż. Tel. 669 540 010.

Złota rączka, dużo usług. Tel. 669 540 010.

Elektryk, hydraulik, drobne usługi. Tel. 510 190 138.

KUPIĘ TWOJE MIESZKANIE
Kupuję mieszkanie do remontu.
Uzyskasz pewność natychmiastowej sprzedaży i terminowej zapłaty. Oferta kupna będzie oparta o wartość rynkową Twojego mieszkania. Brak dodatkowych kosztów.
Tel. 669 707 262
7651

eprasa.pl 43e85f9797

PIASEK budowlany
PIASEK do mixokreta
ZIEMIA ogrodowa
ŻWIRY budowlane
KRUSZYWA ogrodowe
KRUSZYWO drogowe
TRANSPORT WYWROTKAMI
• do 5 T • do 10 T • do 20 T • do 25 T
PPHU Szymański
Chełm, Kolejowa 45A
510 67 13 14
3810

Cyklinowanie bezpyłowe, parkiety, panele. Tel. 602 324 113.

Usługi remontowo-wykończeniowe. Tel. 884 609 403.

Krokwienie, krycie, murowanie, utylizacja azbestu. Tel. 508 737 836.

Krycie dachów, malowanie dachów papą termozgrzewalną, rynny. Tel. 608 866 213.

Układanie kostki brukowej. Tel. 690 400 599.

PRZYDOMOWE OCZYSZCZALNIE ŚCIEKÓW, PROJEKTOWANIE, MONTAŻ. TEL. 793 911 200.

MALARZ POKOJOWY + ZŁOTA RĄCZKA. TEL. 669 540 010.

ROLNICTWO

MASZYNY

Kupię wszystkie ciągniki, ładowarki, prasy, przyczepy, kombajny, maszyny, także uszkodzone. Tel. 665 207 084.

Sprzedam. Ciągnik C-360, 1978 r., wóz platforma - 2 szt., wóz metalowy bez paki, krajzega. Tel. 691 742 826.

Sprzedam. Wóz konny, przystosowany do ciągnika, c. 800 zł. Tel. 510 231 734.

Sprzedam. Ciągnik C-330, 1986 r., w pełni sprawny, zarejestrowany, ubezpieczony, c. 25 000 zł. Tel. 510 834 620.

Sprzedam. Rozsiewacz „Kos", sprawny, stan dobry, c. 750 zł. Tel. 696 013 283.

Sprzedam. Kultywator z bronami, szer. 210 cm, c. 500 zł. Tel. 696 013 283.

Sprzedam. Kombajn Bizon Z056, siewnik do buraków, wał gumowy 3 m, ϕ50cm, stół do rzepaku. Tel. 609 093 356.

Sprzedam. Ciągnik C-360, stan bdb., po remoncie silnika, c. 30 000 zł. Tel. 509 499 968.

ZAKUPIĘ CIĄGNIKI MAŁE I 4 X 4, REJESTROWANE BĄDŹ NIE+ SPRZĘT ROLNICZY. TEL. 669 681 711.

Kupię prasy kostkujące, rolujące, kombajny zbożowe, ziemniaczane, agregaty, przyczepy, kosiarki, ciągniki małe i 4x4, trola, kopaczkę i ładowarki. Tel. 574 651 542.

Glebogryzarka Grudziądz 165 cm, pług trzyskibowy Grudziądz. Tel. 511 567 355.

Zakupię kopaczkę elewatorową do ziemniaków. Tel. 667 937 729.

ZWIERZĘTA

Sprzedam. Roczne kozy, kózki i koziołka dwuletniego, c. do uzg. Tel. 514 247 720.

Opieka nad twoim pupilem, Facebook: psiamamka.pl. Tel. 509 467 879.

Sprzedam. Krowy młode, jałówki do zacielenia, prosiak. Tel. 518 532 133.

Sprzedam. Król olbrzym belgijski, młode samce 4-miesięczne, kolor siwy, waga 3 kg, c. 80 zł. Tel. 781 789 685.

Sprzedam krowę mleczną simental. Tel. 783 191 893.

INNE

Sprzedam. Wirówka do mleka, śrutownik, zawiasy metalowe do bram. Tel. 787 498 304.

Sprzedam. Miód z własnej pasieki, pszczoły. Tel. 603 583 234.

Sprzedam. Łąka - 0,47 ha, przy rzece Uherce, kwadrat na sadzawkę. Tel. 506 291 700.

Sprzedam. Koniczyna czerwona w belach. Tel. 503 353 522.

MALOWANIE DACHÓW.
Tel. 504 043 310.

ŚNIEŻNE POGOTOWIE
USŁUGI ZWYŻKĄ
OFERUJEMY
ODŚNIEŻANIE DACHÓW I POSESJI
SKUWANIE LODU
WYCINKA DRZEW
KOSZENIE TRAWNIKÓW
PRACE MALARSKO BUDOWLANE
MYCIE I ODGRZYBIANIE ELEWACJI
MALOWANIE DACHÓW
UP MAX
790 332 224
www.maxup.pl
kontakt@maxup.pl
7762

P.K. TRANS
KOMPLEKSOWE PRZEPROWADZKI
TRANSPORT
TEL: 500-152-192
1629

TOP-BUD
Dom pod klucz!
Posadzki (mixokretem)
Tynki (każdy rodzaj)
docieplenia (zewnętrzne, wewnętrzne)
wykończenie wnętrz
tel. 602 652 247
8732

DREWNO OPAŁOWE I KOMINKOWE
GRAB, BRZOZA, OLCHA, DĄB
Szeroki wybór
Dowozimy
Zapraszamy na plac
TARTAK ZOLD WOOD, Rakołupy Duże tel. 513-303-650
8768

Sprzedam. Wysłodki suche, gorczyca biała, połówki wyki jarej. Tel. 660 067 305.

Sprzedam. Wysłodki buraczane, suche, Chełm, c. 2 zł/kg. Tel. 501 009 549.

Sprzedam. Wirówka do mleka, śrutownik, zawiasy metalowe do bram. Tel. 787 498 304.

Sprzedam. Siano - bele, w stodole, z doliny, transport. Tel. 662 208 232.

Sprzedam. Ziemniaki z dostawą do domu. Tel. 735 449 249.

Kupię grunty rolne. Tel. 601 672 728.

Sprzedam. Orzechy włoskie całe, Horodyszcze. Tel. 507 920 046.

Wóz Gryf, silnik 5,5 KW, cyrkularka, kiper ręczny, pług do śniegu. Tel. 692 308 976.

Sprzedam owies Bingo po centrali. Tel. 783 191 893.

PRACA

DAM PRACĘ

Przyjmę do pracy murarzy, tynkarzy z doświadczeniem lub do przyuczenia, Tel. 730 658 803.

Zatrudnię asystenta projektanta w branży elektrycznej do prac przy projektach w zakresie sieci elektroenergetycznych SN/nn. Tel. 697 270 063.

Zatrudnię pracowników budowlanych - pomocników, (docieplenia), wykończenia, wyślij SMS. Tel. 507 295 530.

Kierowcę w restauracji zatrudnię. Tel. 506 059 900.

Kierowcę kat. B, emeryta, zatrudnię w restauracji na 1/2 etatu. Tel. 506 059 900.

Przyjmę do pracy stolarzy i pomocników stolarzy, ze znajomością branży drzewnej. Tel. 609 413 767.

Zatrudnię pracownika z doświadczeniem do robót remontowo-wykończeniowych. Tel. 790 332 224.

Poszukuję pracy jako opiekunka do dziecka lub osoby starszej, mogę również sprzątać itp. Tel. 516 998 421.

Przyjmę do pracy. Tel. 601 342 404.

Przyjmę spawacza. Tel. 601 342 404.

SZUKAM PRACY

Cięcie drewna, koszenie, wycinka, narzędzia własne. Tel. 608 800 380.

Prace ogrodowe, koszenie, malowanie ogrodzeń, przycinka żywopłotów i choinek, rąbanie drewna itp. Tel. 518 908 516.

Informatyk, serwisant z wyższym wykształceniem, wieloletnim doświadczeniem, szuka pracy. Tel. 570 701 051.

Mycie okien, sprzątanie, wszelkie prace domowe, c. 20 zł/h. Tel. 732 346 662.

Murarz, tynkarz, dociepleniowiec, wszelkie prace budowlane. Tel. 511 681 542.

Koszenie trawy kosą spalinową, wycinka zakrzaczeń, wrzucanie węgla, inne prace. Tel. 666 735 590.

Cięcie drewna, rąbanie, sprzątanie domu, koszenie traw. Tel. 608 109 567.

Poszukuję pracy fizycznej, jakiejkolwiek, pilnie. Tel. 510 972 742.

DOM I OGRÓD

AGD/RTV

Magnetowid Panasonic J45 HQ, silnik z pralki Electrolux. Tel. 504 377 961.

Sprzedam. Zmywarka Bosch, stan bdb., c. 500 zł. Tel. 507 067 443.

MEBLE

Sprzedam. Łóżko ze stelażem, 120x210cm, materac, nowe. Tel. 691 517 696.

Sprzedam. Jasny stół rozkładany, kwadratowy, 80 cm x 80 cm. Tel. 662 858 036.

Sprzedam. Tapczan jednoosobowy - 190x80 cm, stan dobry. Tel. 791 432 245.

ZDROWIE I URODA

Masz problem z alkoholem? Chcesz przestać pić? Zadzwoń od 18 do 21. Tel. 518 757 967.

BUDOWLANE

Przyjmę pozostałości po budowie, gruz, ziemia, kreda. Tel. 511 681 542.

MATRYMONIALNE

Poznam panią w wieku 60+, do stałego związku. Tel. 789 836 755.

Biuro matrymonialne. Kojarzenie par. Tel. 787 076 771.

Ania - wdowa z Zamościa, 60 lat, pozna Pana do 70 lat na dobre i na złe. Tel. 787 076 771.

Basia, wyższe wykształcenie, 63 lat, wdowa z Zamościa, pozna miłego Pana do towarzystwa. Tel. 787 076 771.

Mirek, wdowiec, 70 lat, bardzo dobrze wygląda pozna Panią do 67 lat, co dalej czas pokaże. Tel. 787 076 771.

Jurek, Biłgoraj, wdowiec, 62 lat, wysoki, przystojny, praca zawodowa, mieszkanie, auto, pozna Panią do 62 lat. Tel. 787 076 771.

Grażyna, wdowa 60 lat, pracująca, ładna kobieta, blondynka, pozna fajnego Pana do 67 lat. Tel. 787 076 771.

Ela, 55 lat, wysoka, ładna Pani, pracująca, auto, dom, wdowa, pozna Pana do 65 lat. Tel. 787 076 771.

Bożena, wdowa, 50 lat, pielęgniarka, pracująca, ładna, wysoka, pozna Pana do 65 lat. Tel. 787 076 771.

Marzena, rozwiedziona, 56 lat, pracująca, z Zamościa, ładna kobieta, pozna Pana do 65 lat, na poważnie. Tel. 787 076 771.

Marysia, 58 lat, okolice Zamościa, pracuje, dom, auto, pozna Pana na dobre i złe, po rozwodzie. Tel. 787 076 771.

Teresa, wdowa, 62 lat, emerytka, ładna Pani, okolice Hrubieszowa, pozna Pana do 70 lat. Tel. 787 076 771.

Bogusia, 62 lata, wdowa, ładna kobieta, wyższe wykształcenie, na emeryturze, mieszkanie, auto, pozna Pana do 72 lat. Tel. 787 076 771.

Paweł, biznesmen, bardzo fajny facet, 46 lat pozna Panią do 45 lat, warto mnie poznać. Tel. 787 076 771.

Witek, 60 lat, biznesmen, wysoki brunet pozna Panią do 60 lat. Tel. 787 076 771.

Zapoznam Panią 60 + do miłych spotkań, Zamość. Tel. 607 386 922.

Pan 49 lat, pracujący, kawaler, pozna panią do stałego związku, kwestia poznania się. Tel. 515 819 764.

RÓŻNE

Przewóz różnych rzeczy busem dostawczym. Tel. 509 063 790.

Odbiorę złom własnym transportem, każda ilość. Tel. 509 063 790.

Sprzedam. Dom bliźniak, magazyny z wagą 15 t, utwardzone, Wierzbica. Tel. 500 101 015.

Sprzedam. Ława, waga 5 kg, kuchenka, drzwiczki do pieca kaflowego, stepper treningowy na płozy. Tel. 518 935 177.

Bojler 2-płaszczowy, mało używany - c. 150 zł, rower górski - c. 100 zł, 2 ławki - c. 100 zł. Tel. 512 835 333.

Sprzedam. Kucyk kl. 5L, źrebna, paszport, jałówka czerwono-biała, 1 rok, przyczepa rolnicza. Tel. 501 590 880.

Przewiozę różne rzeczy własnym transportem. Tel. 509 063 790.

Sprzedam. Butle gazowe, kuchenne, duże - 5 szt., huśtawka ogrodowa. Tel. 662 208 232.

eprasa.pl 43e85f9797

PROFESJONALIŚCI W NIERUCHOMOŚCIACH I KREDYTACH
Chcesz SPRZEDAĆ lub KUPIĆ MIESZKANIE, DOM, a może DZIAŁKĘ?
ZRÓB TO Z NAMI!
Zadzwoń aby dowiedzieć się więcej!
PÓŁNOC NIERUCHOMOŚCI
Darmowa konsultacja na temat twojej nieruchomości

Patrycja Szmagalska 518 524 828

Jonatan Urban 885 851 148

Sylwia Wasyluk 669 494 034

Teraz łatwiej kupić dom niż mieszkanie?

W ostatnich miesiącach wciąż mówi się o malejącej liczbie ofert na rynku nieruchomości. Nie dotyczy to jednak domów jednorodzinnych. Z ustaleń portalu Nieruchomosci-online.pl wynika, że w III kwartale to mieszkania szybko znikały z rynku.

fot. Pixabay/Life-Of-Pix

Spory wybór domów

– Kiedy porównamy III kwartał do II liczba ogłoszeń o domach jednorodzinnych wystawionych na sprzedaż na portalu spadła zaledwie o 2 proc. Możemy więc mówić o stabilizacji podaży, która widoczna jest mniej więcej od kwietnia – komentuje **Rafał Bieńkowski**, PR manager w Nieruchomosci-online.pl. Obecnie w serwisie jest około 44 tys. ofert w całej Polsce. I ta oferta odbudowuje się z miesiąca na miesiąc. A ostatnie miesiące przyniosły wręcz spore przyspieszenie.

Kredyt 2 proc. zrobił swoje

Na portalu Nieruchomosci-online.pl o 19 proc. wzrosła liczba kontaktów zainteresowanych kupnem domu z ogłoszeniodawcami. Chociaż Kredyt 2 proc. był impulsem głównie dla mieszkaniówki, to jednak i segment domów na nim skorzystał. Stało się tak dzięki temu, że część domów z drugiej ręki wpisywała się cenowo w limity nakładane przez ten program. Na wzrost popytu zadziałało też złagodzenie warunków oceny kredytowej przez Komisję Nadzoru Finansowego, co otworzyło niektórym osobom drzwi do normalnych kredytów.

– Kolejnym powodem wzrostu zainteresowania domami jest też niska podaż w mieszkaniówce. Na wielu lokalnych rynkach liczba ofert mieszkań do kupienia jest ograniczona, dlatego część poszukujących zmieniła plany i rozpoczęła poszukiwania domów, najczęściej w mniejszym metrażu – mówi Rafał Bieńkowski. Największym zainteresowaniem – według pośredników – cieszą się domy w stanie do zamieszkania lub niewielkiego remontu albo odświeżenia.

Jak to jest na naszym rynku nieruchomości?

– W naszym regionie zainteresowanie domami stało się zauważalne. Szukają je głównie młode rodziny, posiadające swoje mieszkanie, które powoli staje się zbyt małe i szukają innej alternatywy. Wzrost cen mieszkań spowodował, że domy, a zwłaszcza te gotowe do zamieszkania, stały się bardziej dostępne i są sposobem na zainwestowanie pieniędzy i spełnienie marzenia o własnym domu. Jednym z argumentów jest również posiadanie własnego, niezależnego ogródka, w którym widzą przestrzeń dla swoich dzieci – mówi agentka Północ Nieruchomości w Chełmie **Patrycja Szmagalska**. – Co więcej, często spotykam się z opinią, że gotowy do zamieszkania dom jest inwestycją pewniejszą. Poszukujący domu mają jasno określoną kwotę za wymarzony dom, przez co mogą lepiej zaplanować budżet na zakup takiej nieruchomości. Wielu z nas obawia się kosztów związanych z budową domu od podstaw oraz wzrostu cen materiałów budowlanych, a co więcej chcieliby uniknąć przestoju w budowie. Są też tacy, którzy nie chcą mieć do czynienia z dobieraniem ekip budowlanych i pilnowaniu ich, by budowa postępowała sprawnie – twierdzi agentka.

Natomiast domy do remontu lub odświeżenia popularność swoją zdobywają w przypadku, gdy koszt „podrasowania" takiego budynku wpisuje się w budżet poszukujących lub taki dom ma bardzo dobrą lokalizację i jednocześnie nie wymaga dużego nakładu finansowego.

Domy drożeją rzadziej i wolniej

W III kwartale ceny domów z rynku wtórnego różniły się w zależności od regionu. Jest to zatem inna sytuacja niż w przypadku mieszkań, gdzie większość głównych miast zanotowała wzrost średnich cen ofertowych. I to zarówno w przypadku mieszkań 1-, 2-, jak i 3-pokojowych.

Jeśli chodzi o domy jednorodzinne, to dane Nieruchomosci-online.pl pokazują, że co prawda 11 miast wojewódzkich zanotowało wzrost średniej ceny za mkw. domu, ale zmiany wynosiły od 1 do 5 proc.

Za to podwyżki średniej ceny mkw. w domu jednorodzinnym ominęły aż 7 miast wojewódzkich.

Justyna Lesiuk-Klujewska
New4Media

UROKLIWE SIEDLISKO W LESZCZANACH
370 000 PLN

tel. 885 851 148

SIEDLISKO W ROZKOSZÓWCE
199 000 PLN

tel. 669 494 034

M4 PRZY UL. JEDNOŚĆ
279 000 PLN

tel. 518 524 828

UTWARDZONY PLAC PRZY UL. HUTNICZEJ
18 000 PLN

tel. 665 751 038

NOWY DOM W REJOWCU FABR.
685 000 PLN
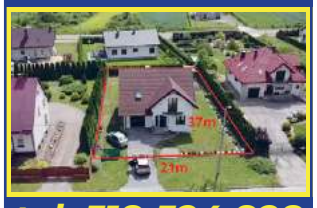
tel. 518 524 828

SKLEP SPOŻYWCZY W HRUBIESZOWIE
289 000 PLN
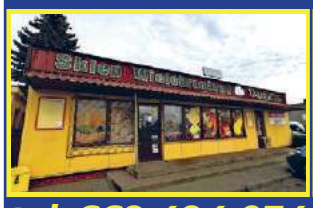
tel. 669 494 034

MIESZKANIE, 57,40 m² UL. I AWP
295 000 PLN

tel. 665 751 038

MAGAZYN/HALA PRZY UL. ZACHODNIEJ
8000 PLN

tel. 665 751 038

DOM - STAN SUROWY W KAMIENIU
665 000 PLN

tel. 518 524 828

M-2 UL. MICKIEWICZA
247 000 PLN

tel. 665 751 038

M3 PRZY UL. WOJSŁAWICKIEJ
315 000 PLN

tel. 518 524 828

DOM PRZY UL. RAMPA BRZESKA
352 000 PLN
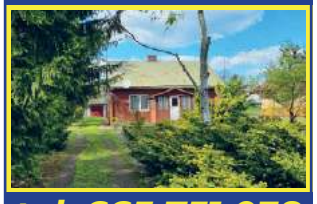
tel. 665 751 038

M3 UL. SOBIESKIEGO KRASNYSTAW
369 000 PLN

tel. 669 494 034

DOM PRZY UL. TUZINEK W CHEŁMIE
549 000 PLN

tel. 518 524 828

NA SPRZEDAŻ LOKAL W CENTRUM!
380 000 PLN

tel. 518 524 828

MIESZKANIE 93 m² W HRUBIESZOWIE
365 000 PLN

tel. 669 494 034

DOM Z DZIAŁKĄ UDRYCZE WOLA
499 000 PLN

tel. 669 494 034

UROCZE SIEDLISKO W STRYJOWIE
239 000 PLN

tel. 518 524 828

SIEDLISKO 1.4 ha RACIBOROWICE
299 000 PLN

tel. 669 494 034

PIĘKNY DOMEK W STAROSIELU
239 000 PLN

tel. 518 524 828

NAJNOWSZE INFORMACJE
WWW.SUPERTYDZIEN.PL

eprasa.pl 43e85f9797

Wszystkie ogłoszenia znajdziesz na stronie www.supertydzien.pl

Działki

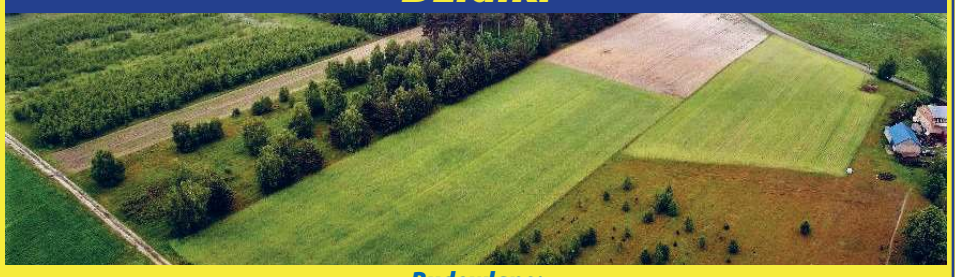

Budowlane:			
Okuninka	3 005 mkw	330550 zł	tel. 518 524 828
Okszów, ul. Sosnowa	3 719 mkw	250 000 zł	tel. 518 524 828
Wola Uhruska	3 752 mkw	90 000 zł	tel. 665 751 038
Pokrówka, ul. Leśna	1500 mkw	159 000 zł	tel. 665 751 038
Pokrówka, ul. Cicha	1500 mkw	159 000 zł	tel. 665 751 038
Chełm, ul. Nadtorowa	1238 mkw	119 000 zł	tel. 518 524 828
Nowosiółki Kolonia	1990 mkw	152 000 zł	tel. 665 751 038
Uher	2100 mkw	215 000 zł	tel. 518 524 828
Rolno-budowlane:			
Nowiny	2 800 mkw	129 000 zł	tel. 665 751 038
Rudka, gm. Chełm	3 820 mkw	170 000 zł	tel. 518 524 828
Zawadówka	7 800 mkw	150 000 zł	tel. 665 751 038
Siedliszcze	9386 mkw	160 000 zł	tel. 665 751 038
Rolne:			
Karolinów,	16500 mkw	100 000 zł	tel. 885 851 148
Lubowierz	11 200 mkw	75 000 zł	tel. 885 851 148
Inwestycyjne:			
Chełm, ul. Lwowska	336 mkw	315 000 zł	tel. 518 524 828
Chełm, ul. Obłońska	0,862 ha	699 000 zł	tel. 518 524 828
Strupin Mały	5 892 mkw	250 000 zł	tel. 518 524 828

SPRZEDAM INNE

Sprzedam. Drewno opałowe, kominkowe, rozpałkowe, łupane, transport, c. 240 zl. Tel. 504 860 159.

Skóry baranie i licowe, jasne, ciemne, zamszowe, kupony materiałów wełnianych. Tel. 504 377 961.

Sprzedam. Walizki tekturowe, stare zegarki damskie, żelazka z lat 50. Tel. 504 377 961.

Sprzedam. Grób jednoosobowy, ul. Mościckiego, Chełm, sektor A33, c. 3000 zł. Tel. 506 833 305.

Sprzedam. Drewno opałowe: dąb, wiąz, jawor, brzoza, grab, olcha, osika. Tel. 517 845 500.

Sprzedam. Drewno grabowe, suche, cięte i rąbane, dowóz. Tel. 515 510 683.

Drewno opałowe, c.o., kominkowe, cięte, łupane, transport. Tel. 504 860 159.

Podgrzewacz dwupłaszczowy, poj. 140 l, ocieplany, c. 170 zł. Tel. 785 462 775.

Drewno opałowe, c.o., cięte, łupane, kominkowe, transport. Tel. 504 860 159.

Sprzedam. Drzwi garażowe, wysokość 200 cm, szerokość 225 cm. Tel. 507 377 277.

Sprzedam. Drewno twarde, łupane i rąbane oraz drewno rozpałka, bardzo suche. Tel. 662 208 232.

Sprzedam. Okna dwuszybowe, 4-letnie, 4 sztuki: szer. 118 cm, wys. 143 cm; 2 sztuki: szer. 145 cm, wys. 143 cm, stan bardzo dobry. Tel. 607 761 917.

Oddam. Wersalka, rozkładana, duża, beżowa. Tel. 512 396 552.

Sprzedam. Koza pierwiastka z mlekiem, zakocona, koziołek 8-miesięczny burski. Tel. 512 396 552.

Sprzedam. Podpałka sosnowa, worki, kora sosnowa. Tel. 662 208 232.

Sprzedam. Kryształy: wazony, owocarki, 6 kieliszków, popielniczka. Tel. 691 517 696.

Sprzedam. Rusztowanie na wóz, zamrażarka, lodówka, drzwi balkonowe, płużek, drzwi wewnętrzne. Tel. 825 671 549.

Sprzedam. Drewno opałowe, suche, sosna, jabłoń, czereśnia, gotowe do palenia lub wędzenia wędlin, c. od 300 zł/m3. Tel. 517 164 975.

Sprzedam Drewno opałowe, suche, sosna - 250 zł/m3. Tel. 604 678 550.

Piec c.o. z podajnikiem ślimakowym, 15 kW, używany 1 rok, c. 3 000 zł. Tel. 510 834 620.

Sprzedam. Bojler 2-płaszczowy 80 l, mało używany c. 150 zł; kawalerka w centrum do wynajęcia c. 1 499 zł. Tel. 506 468 070.

Sprzedam. Stare ramki ze szkłem do obrazów, duże i małe, 2 szt., c. do uzg. Tel. 783 666 274.

Fortepian Ernst Kaps Dresden, c. 1 850 zł. Tel. 507 550 448.

Buda ocieplana, ładna, dla psa średniej wielkości, wykonana z drzewa dębowego. Tel. 82 563 40 30.

Sprzedam. Wełniane skarpety na zimę. Tel. 780 436 355.

Altankę, obudowę studni, WC drewniane, huśtawkę. Tel. 796 237 835.

Sprzedam rower trzykołowy, nowy, nieużywany, cena przystępna. Tel. 513 170 921.

Pilne! Sprzedam 1 ha lasu, brusy grube, zdrowe oraz czosnek. Tel. 787 771 178.

Sprzedam działalność handlową w centrum, branża kosmetyczna. Tel. 664 461 945.

KUPIĘ INNE

Kupię. Pilarki, kosy: stihl, husqvarna, makita, uszkodzone. Tel. 785 231 548.

Antyki, monety, militaria, znaczki, pocztówki, płyty, medale. Tel. 605 541 416.

Blacha trapezowa z demontażu, w dobrym stanie, ocynkowana, niepogięta, 10x2 m. Tel. 505 598 846.

Kupię. Prasy kostkujące, rolujące, kombajny zbożowe, ziemniaczane, agregaty, przyczepy, kosiarki, ciągniki małe i 4x4, trolla kopaczkę i ładowarki. Tel. 574 651 542.

Kupię przyczepkę samochodową. Tel. 519 875 502.

Antyki, monety, odznaki, obraz, zegar, figury i inne starocia. Tel. 781 943 519.

Orzechy włoskie, całe. Zamość. Tel. 505 545 928.

Kupię pole orne 4-5 klasy. Pilne! Tel. 505 705 898.

KUPONY NA BEZPŁATNE OGŁOSZENIA DROBNE MOŻNA WRZUCAĆ DO SKRZYNEK:

REJOWIEC
- na byłym budynku Urzędu Gminy obok wejścia

WŁODAWA
- sklep „Slawex", Al. Jana Pawła II 23

KRASNYSTAW
- ul. Poniatowskiego 4C
- przy biurze TBS (naprzeciw „Stokrotki")

SIENNICA RÓŻANA
- sklep „Groszek"

CHEŁM
- przy wejściu do marketu „Stokrotka" na os. Zachód
- przy wejściu do „Carrefoura" na ścianie apteki
- na targowisku przy al. Piłsudskiego
- przy bramie wejściowej na targowisko przy al. Armii Krajowej
- przy wejściu do sklepu „Gazda" ul. Trubakowska
- na nowym targowisku przy placu Kupieckim (główne wejście)
- przy wjeździe na teren byłej składnicy wojskowej przy ul. Hrubieszowskiej
- przy wejściu do „Carrefoura" na ścianie apteki

SIEDLISZCZE
- klubokawiarnia „ZEBERKA", ul. Lubelska 33

LEŚNIOWICE
- Sklep Ren-Zbig Politówka 19b (naprzeciwko UG Leśniowice)

KAMIEŃ
- sklep „Gama"

DOROHUSK
- na ogrodzeniu przy sklepie „Lewiatan"

BIAŁOPOLE
- sklep „Lewiatan"

ŻMUDŹ
- sklep „Lewiatan"

Serdecznie zapraszamy!

UWAGA! Ogłoszenia o usługach są płatne i nie będą przyjmowane na kuponach. Można je wykupić przez internet na stronie www.supertydzien.pl lub w redakcji

KUPON na bezpłatne ogłoszenie drobne

super tydzień chełmski

kategoria

MOTORYZACJA
- ☐ Samochody kupno
- ☐ Samochody sprzedaż
- ☐ Motocykle i quady
- ☐ Inne Motoryzacja

NIERUCHOMOŚCI
- ☐ Domy
- ☐ Mieszkania
- ☐ Lokale
- ☐ Działki

DOM I OGRÓD
- ☐ AGD/RTV
- ☐ Meble
- ☐ Ogród
- ☐ Pozostałe

- ☐ **MATRYMONIALNE**
- ☐ **TURYSTYKA**
- ☐ **SPRZEDAM INNE**
- ☐ **KUPIĘ INNE**
- ☐ **RÓŻNE**

ROLNICTWO
- ☐ Maszyny
- ☐ Zwierzęta
- ☐ Inne

PRACA
- ☐ Dam pracę
- ☐ Szukam pracy

- ☐ **BUDOWLANE**
- ☐ **ZDROWIE I URODA**

treść (maksymalnie do 50 znaków)

cena: ☐☐☐☐☐☐ **telefon:** ☐☐☐ ☐☐☐ ☐☐☐

Dane ogłoszeniodawcy (do wiadomości redakcji)

imię i nazwisko: .....

adres i telefon: .....

1 KUPON = 1 EMISJA

Wszystkie ogłoszenia znajdziesz na stronie wwwsupertydzien.pl

eprasa.pl 43e85f9797

TV PROGRAM super tydzień chełmski

Program telewizyjny 6 – 12.11.2023

Druga połowa

TVN, sobota 11.11, godz. 21.35

Młoda lekarka Magda spotyka przypadkiem tajemniczego i przystojnego dziennikarza Mateusza. Zauroczona nowo poznanym mężczyzną nie wie, że nad rodzącym się uczuciem od początku wisi złe fatum. Sprawy komplikują się bardzo szybko - kiedy wychodzi na jaw, że Magda jest córką trenera reprezentacji Polski, z którym Mateusz od dawna jest w ostrym konflikcie. Sytuacji dodatkowo nie ułatwia fakt, że dziewczyna jest także obiektem westchnień gwiazdy futbolu - Jarosława Kota - który nie cofnie się przed niczym, by zdobyć serce wybranki. Idąc za radą jej przyjaciółki, piłkarz wdraża w życie spektakularny plan „3 x Z" - i chcąc „Zaskoczyć, Zauroczyć i Zaimponować" Magdzie, wykorzystuje przy tym nieograniczone środki finansowe i ułańską fantazję. Mateusz również będzie chciał przypodobać się dziewczynie, ale w kompletnie odmiennym stylu. Czy ma jakiekolwiek szanse w miłosnej grze, w której jeden niespodziewany ruch może postawić go na spalonej pozycji?

Marley i ja

TVP 2, sobota 11.11, godz. 23.00

Jennifer (Jennifer Aniston) i John (Owen Wilson) Groganowie są młodym małżeństwem z Michigan, które postanawia przeprowadzić się do stanu, w którym panuje cieplejszy klimat. Wreszcie para decyduje się na zakup domu na Florydzie. Na miejscu oboje znajdują posady w redakcjach konkurujących ze sobą gazet. W tak sprzyjających okolicznościach państwo Grogan zaczynają myśleć o powiększeniu rodziny. Podczas gdy Jenny czuje się gotowa do pełnienia roli matki, jej małżonek wciąż ma wątpliwości, czy będzie dobrym ojcem. Jego najlepszy przyjaciel, zdeklarowany kawaler Sebastian Tunney (Eric Dane), wpada na genialny pomysł, jak zaspokoić instynkt macierzyński Jennifer. Sugeruje Johnowi, by ten kupił żonie psa. Zwierzak ma być ostatecznym sprawdzianem cierpliwości i umiejętności wychowawczych pary. W ten sposób w domu Groganów pojawia się słodki szczeniak rasy labrador...

Reguła milczenia

TVP 1, sobota 11.11, godz. 23.10

Prawnik Jim Grant (Robert Redford), wdowiec samotnie wychowujący swoją córkę Isabel (Jackie Evancho), od ponad trzydziestu lat ukrywa się pod fałszywym nazwiskiem. Niegdyś, jeszcze jako Nick Sloan, działał w radykalnej organizacji, odpowiedzialnej za napad na bank w latach 70. ubiegłego wieku. Funkcjonariusze FBI aresztują Sharon Solarz (Susan Sarandon), jedną z uczestniczek przestępczego skoku sprzed lat. Próbują także namierzyć jej towarzyszy. W sprawę angażuje się również młody i ambitny reporter, Ben Shepard (Shia LaBeouf), który na własną rękę stara się odkryć prawdę o napadzie.

Podły, okrutny, zły

TVP 2, niedziela 12.11, godz. 21.00

Liz Kendall (Lily Collins), samotna matka, jest w związku z Tedem Bundym (Zac Efron). Przez parę lat są bardzo szczęśliwi. Liz nie wątpi, że mężczyzna bardzo ją kocha i znakomicie zastępuje jej córce ojca. Nie ma żadnych podejrzeń, że Bundy mógłby coś ukrywać. Gdy zostaje oskarżony o dokonanie brutalnych zbrodni i ogłoszony seryjnym mordercą, Ted wszystkiemu zaprzecza. Podczas procesu, pierwszego pokazywanego w amerykańskiej telewizji, dalej twierdzi, że jest niewinny. Tymczasem mnóstwo kobiet zaczyna pisać do niego listy, wierząc, że rzeczywiście nie ma nic wspólnego z morderstwami. Przed Liz trudna decyzja. Musi wybrać, czy dalej trwać przy partnerze czy może usunąć się i tym samym zadbać o siebie i swoje dziecko.

Tożsamość

TVN, niedziela 12.11, godz. 21.35

Doktor Martin Harris przylatuje z USA do Niemiec na konferencję biotechnologiczną. Towarzyszy mu młoda żona Elizabeth. Na lotnisku w Berlinie amerykański naukowiec zostawia teczkę z paszportem oraz tekstem swojego wystąpienia. Zauważa to jednak dopiero w hotelu. Chce wrócić po zgubę. W drodze ma poważny wypadek samochodowy. Zostaje ciężko ranny i spędza cztery dni w szpitalu pogrążony w śpiączce. Gdy odzyskuje przytomność, okazuje się ma problemy z pamięcią. To jednak dopiero początek jego kłopotów, które nie są tylko zwykłą amnezją po wypadku. Gdy Martin wraca do hotelu, Elizabeth oświadcza, że go nie zna. Na dodatek towarzyszący jej obcy mężczyzna podaje się za niego...

© www.telepress24.com ✉ telepress24@gmail.com

TVP 1

7.00 Transmisja Mszy Świętej
7.30 Welon, fura i brawura – reality show
8.00 Wiadomości, Pogoda
8.10 Kwadrans polityczny
8.25 Informacje kulturalne
8.40 Ranczo s.V (62) – serial
9.40 Komisarz Alex (104) – serial
10.35 Ojciec Mateusz (230) – serial
11.25 Korona królów. Jagiellonowie (92) – telenowela
12.00 Wiadomości
12.10 Agrobiznes
12.35 Magazyn Rolniczy
12.55 Zaloty wśród zwierząt (3) – W leśnym gąszczu Jungles
14.00 Złoty chłopak (50) – serial
15.00 Wiadomości, Pogoda
15.20 Alarm! – magazyn
15.35 Gra słów. Krzyżówka – /790/
16.05 Dziedzictwo (146) – serial
17.00 Teleexpress, Pogoda
17.20 Jaka to melodia?
17.55 Klan (4218) – telenowela
18.25 Leśniczówka (772) – serial
19.00 Jeden z dziesięciu – teleturniej
19.30 Wiadomości, Pogoda, Sport
20.15 Alarm! – magazyn
20.30 Korona królów. Jagiellonowie (93) – telenowela
21.10 HIT Teatr Telewizji – Hotel Korfanty, reż. Robert Talarczyk, wyk. Dariusz Chojnacki, Marcin Gaweł, Antoni Gryzik
22.35 Żyjesz? Razem wobec samobójstwa – film dok.
23.35 Balans bieli – magazyn
0.20 Na fali – film sensacyjny, USA, reż. Kathryn Bigelow
2.35 Mój tydzień z Marilyn – film obyczajowy, USA, W. Brytania

TVP 2

5.00 Na sygnale (410) – – serial
5.30 M jak miłość (1730) – serial
6.20 Dobre historie – Siedlecka spółdzielnia socjalna
6.55 Rodzinka.pl (258) – serial
7.30 Pytanie na śniadanie
11.15 Okrasa łamie przepisy – Kuchnia polska. Przetwory ze śliwki węgierki
11.50 Barwy szczęścia (2874) – serial
12.30 Koło fortuny – teleturniej
13.15 Akacjowa 38 (211) – serial
14.05 Va Banque (690) – teleturniej
14.35 Na sygnale (218) – serial
15.05 Krok od Nieba (50) – serial
16.00 Koło fortuny – teleturniej
16.35 Familiada – teleturniej
17.15 Zakazany owoc (337) – serial
18.00 Panorama
18.20 Va Banque (691) – teleturniej
18.45 Akacjowa 38 (223) – serial
19.35 Barwy szczęścia (2874) – serial
20.10 Barwy szczęścia (2875) – serial
20.45 Kulisy serialu
20.55 M jak miłość (1755) – serial
21.55 Na sygnale (490) – serial
22.35 Echo serca s.II (21) – serial
23.35 HIT Slumdog. Milioner z ulicy – dramat, Wielka Brytania, reż. Danny Boyle, wyk. Dev Patel, Freida Pinto, Madhur Mittal
1.45 O mnie się nie martw (9) – serial
2.45 Jestem najlepsza. Ja, Tonya – dramat biograficzny, USA, reż. Craig Gillespie, wyk. Margot Robbie, Caitlin Carver, Sebastian Stan, Allison Janney, Julianne Nicholson
4.50 Zakończenie dnia

POLSAT

6.00 Nowy dzień z Polsat News
8.40 Malanowski i Partnerzy
9.40 Sekrety rodziny
10.40 Dlaczego ja?
11.40 Gliniarze
12.50 Wydarzenia
13.20 Interwencja
13.40 Trudne sprawy
14.40 Dlaczego ja?
15.50 Wydarzenia, Pogoda
16.15 Interwencja
16.30 Na ratunek 112
17.00 Gliniarze
18.00 Pierwsza miłość
18.50 Wydarzenia, Sport, Pogoda
19.25 Gość Wydarzeń

20.05 HIT MEGA HIT – Świat w płomieniach – film sensacyjny, USA, 2013, reż. Roland Emmerich, wyk. Channing Tatum, Jamie Foxx, Maggie Gyllenhaal, Jason Clarke
23.00 Diablo. Wyścig o wszystko – film sensacyjny, Polska, 2018, reż. Michał Otłowski, Daniel Markowicz, wyk. Tomasz Włosok, Karolina Szymczak
1.05 Kursk – dramat historyczny, Francja, Belgia, Luksemburg, reż. Thomas Vinterberg, wyk. Matthias Schoenaerts, Léa Seydoux, Peter Simonischek
3.40 Zjedz Kambodżę

TVN

5.35 Uwaga!
5.50 Ukryta prawda
6.40 Kuchenne rewolucje – program kulinarno - rozrywkowy
7.45 Dzień Dobry TVN – magazyn
11.30 Ukryta prawda
12.35 Ukryta prawda
13.35 Szpital – program obyczajowy
15.45 Kuchenne rewolucje – program kulinarno - rozrywkowy
16.50 Detektywi - serial
17.55 Ukryta prawda
19.00 Fakty, Sport, Pogoda
19.55 Uwaga!
20.10 Doradca smaku
20.15 Na Wspólnej – serial
20.55 Milionerzy
21.35 Behawiorysta – serial

22.45 HIT Podatek od miłości – komedia romantyczna, Polska 2017, reż. Bartłomiej Ignaciuk, wyk. Aleksandra Domańska, Grzegorz Damięcki, Roma Gąsiorowska, Michal Czernecki, Anna Smołowik, Ewa Gawryluk, Zbigniew Zamachowski, Magdalena Różczka
0.50 Od nowa – serial
2.05 Co za tydzień
2.40 Dowody zbrodni – serial
3.35 Uwaga!
3.55 Nauka jazdy
4.25 Recepta na stary dom

PONIEDZIAŁEK, 6.11

TVN 7

5.00 Szkoła – program obyczajowy
6.55 Szpital – program obyczajowy
7.50 Ukryta prawda
10.50 Zagadki losu
11.50 Ten moment
12.20 Młodość na zamówienie
12.50 Szpital – program obyczajowy
13.50 Sąd rodzinny
14.50 Sędzia Anna Maria Wesołowska
15.50 Ukryta prawda
16.55 Szpital – program obyczajowy
17.55 Opowieści małżeńskie
18.55 Ukryta prawda
20.00 Hotel Paradise
21.00 HIT Królowe zbrodni – film sensacyjny, USA, Kanada 2019, reż. Andrea Berloff, wyk. Melissa McCarthy, Tiffany Haddish, Elisabeth Moss, Domhnall Gleeson
23.15 Billy Elliot – film obyczajowy, Wielka Brytania, Francja 2000, reż. Stephen Daldry, wyk. Jamie Bell, Julie Walters, Gary Lewis, Jamie Draven,
1.30 Nagi instynkt przetrwania
2.35 Fanklub strachu
3.40 Fanklub strachu

TV PULS

6.00 Kobra – oddział specjalny – serial
8.00 Nash Bridges – serial
9.00 Lombard: Życie pod zastaw
10.00 Zbuntowany anioł – serial
12.00 Zaklinaczka duchów – serial
14.00 Lombard: Życie pod zastaw
16.00 Kurierzy – serial
18.00 Lombard: Życie pod zastaw
20.00 HIT Cudzoziemiec – film sensacyjny, Wielka Brytania, Chiny 2017, reż. Martin Campbell, wyk. Dermot Crowley, Jackie Chan, Orla Brady, Pierce Brosnan
22.10 Ostateczna rozgrywka – film sensacyjny, Wielka Brytania 2018, reż. Scott Mann, wyk. Dave Bautista, Martyn Ford, Pierce Brosnan, Ray Stevenson
0.10 Zamknięty krąg – thriller, Francja 2009, reż. Laurent Tuel, wyk. Gaspard Ulliel, Jean Reno, Sami Bouajila, Vahin Giocante
2.10 Dzielnica strachu – serial
3.05 Taki jest świat
4.00 Menu na miarę
4.20 Menu na miarę
5.00 Nash Bridges – serial

TRWAM

12.00 Anioł Pański **12.03** Informacje dnia **12.20** Tajemnica Enigmy **13.00** Spór o Morskie Oko **13.30** Msza święta **14.20** Muzyczne chwile **14.30** My chcemy Boga! **15.30** Wakacje z Chopinem **15.50** Ma się rozumieć **16.00** Informacje dnia **16.10** Sanktuaria polskie **16.30** Porady Medyczne Bonifratrów **17.00** Świadkowie **17.30** Spotkanie Rodziny Radia Maryja **20.00** Informacje dnia **20.20** Różaniec **20.50** Myśląc Ojczyzna **21.00** Apel Jasnogórski **21.20** Informacje dnia **21.40** Polski Punkt Widzenia **22.00** Z wędką nad w odę **22.30** Osobliwy relikt polskiej przyrody **23.30** Niemy świadek historii

SUPER POLSAT

6.00 SuperLudzie **6.35** Po prostu Kucek **7.05** Po prostu Kucek **7.35** Koralowy obóz **8.30** Hell's Kitchen - Piekielna Kuchnia **10.00** Wydarzenia 24 **10.30** Nasz nowy dom **11.30** 48h. Zaginieni **12.30** Podcast Olimpijski **13.00** Świat według Kiepskich **14.15** Hell's Kitchen - Piekielna Kuchnia **15.50** Wydarzenia **16.10** Więcej wydarzeń **16.20** Gość Wydarzeń 24 **16.55** Nasz nowy dom **17.55** Nasz nowy dom **19.00** Świat według Kiepskich **20.05** Górale **22.00** Mocne uderzenie - komedia **0.10** Kabaretowa Ekstraklasa **0.30** Backdoor - wyjście awaryjne **1.00** Polacy za granicą **2.00** Tatuśkowie **4.00** Nasz nowy dom

TVP SPORT

6.15 Boks - Megafights Gala Bokserska **8.40** Piłka nożna - ME do lat 17 mężczyzn: Polska - Irlandia **10.45** Kolarstwo przełajowe - ME, Pond Chateau - wyścig elity kobiet i mężczyzn **12.45** Niezwykłe historie Biało - Czerwonych - Aleksy Antkiewicz i Zygmunt Chychła **13.10** Piłka nożna - 2. liga: Chojniczanka Chojnice - Pogoń Siedlce **15.10** Piłka nożna **17.10** Real Madryt - Biała Legenda (5) **18.10** Piłka nożna - 2. liga . ŁKS II Łódź - Zagłębie II Lubin **20.20** 2x45 - magazyn piłkarski **21.05** 2x45 - magazyn piłkarski **22.10** Sportowy Wieczór **22.50** Prawdziwy Mo Farah **0.05** Boks - Gala KnockOut Boxing Night 31

TTV

5.00 Dobra robota **6.00** Uwaga! - program interwencyjny **6.15** Express **6.30** Nauka jazdy **7.00** Ukryta prawda **8.00** Szpital - program obyczajowy **10.00** Gogglebox. Przed telewizorem **11.05** Damy i wieśniaczki. Ukraina **12.10** Królowe życia - serial **12.55** Królowe życia - serial **13.35** Ukryta prawda **14.35** Za głosem serca - serial **15.45** Express **16.05** Zakup w ciemno **17.05** Usterka **17.45** Express **18.00** Sport **18.05** Dobra robota **18.40** Złomowisko PL **19.45** Express **20.05** Zakup w ciemno **21.15** DeFacto **21.45** Express **22.00** Gogglebox. Przed telewizorem **0.00** Kanapowczynie **1.00** Damy i wieśniaczki. PL

STOPKLATKA

7.55 To nie ze mną - serial **9.00** Jednostka Specjalna "Dunaj" - serial **10.00** Komisarz Rex - serial **12.00** Katastrofy w przestworzach **15.05** Tornado w Nowym Jorku - film katastroficzny **17.00** Hawaje 5 - 0 - serial **18.55** Zamień i zarób - serial **20.00** Człowiek Tai Chi - dramat sensacyjny **22.05** Pitch Black - film sc - fi

TV 4

9.50 Łowcy Skarbów **10.50** Policjantki i Policjanci **12.55** Gliniarze **13.55** STOP Drogówka **15.55** Policjantki i Policjanci **17.00** Sekrety rodziny **18.00** Łowcy Skarbów **19.00** Policjantki i Policjanci **20.00** Sprawiedliwi - Wydział Kryminalny **21.05** Królowie ulicy - dramat kryminalny **23.30** Krwawa rzeka - thriller

TV6

7.00 Policjantki i Policjanci **8.00** Medicopter 117 **9.05** Kobra - oddział specjalny **11.15** Więzienie **12.10** Miodowe lata **14.00** Policjantki i Policjanci **16.00** Magnum: Detektyw z Hawajów **18.00** Strażnik Teksasu **20.00** CSI: Kryminalne zagadki Nowego Jorku **22.00** Sprawiedliwi - Wydział Kryminalny

eprasa.pl 43e85f9797

TVP 1

7.00 Transmisja Mszy Świętej
7.30 Kościół z bliska
8.00 Wiadomości, Pogoda
8.10 Kwadrans polityczny
8.25 Informacje kulturalne
8.40 Ranczo s.V (63) - serial
9.40 Komisarz Alex (105) - serial
10.40 Ojciec Mateusz (231) - serial
11.25 Korona królów. Jagiellonowie (93) - telenowela
12.00 Wiadomości
12.10 Agrobiznes
12.35 Magazyn Rolniczy
12.50 O miodzie i ludziach
14.00 Złoty chłopak (51) - serial
15.00 Wiadomości, Pogoda
15.20 Alarm! - magazyn
15.35 Gra słów. Krzyżówka - /791/
16.05 Dziedzictwo (147) - serial
17.00 Teleexpress, Pogoda
17.20 Jaka to melodia?
17.55 Klan (4219) - telenowela
18.25 Leśniczówka (773) - serial
19.00 Jeden z dziesięciu - teleturniej
19.30 Wiadomości, Pogoda, Sport
20.15 Alarm! - magazyn
20.30 Korona królów. Jagiellonowie (94) - telenowela
21.10 Tu mówi Polska
22.50 Trucizny Putina (3) - dok.
23.55 Resortowe Dzieci
0.25 Magazyn śledczy
1.05 Mokra robota - film akcji, USA, reż. Mike Gunther, reż. Mike Gunther, wyk. 50 Cent, Bruce Willis, Ryan Philippe, Jenna Dewan - Tatum, James Remar
2.40 Siedlisko (5 - 6) - serial
4.45 Zakończenie dnia

TVP 2

5.05 Na sygnale (411) - Karma wraca - serial
5.35 M jak miłość (1731) - serial
6.25 Kodeks Supraski - reportaż
6.55 Rodzinka.pl (259) - Ufamy sobie - serial
7.30 Pytanie na śniadanie
11.15 Czas w las - sezon 2 (7) - magazyn
11.50 Barwy szczęścia (2875) - serial
12.30 Koło fortuny - teleturniej
13.15 Akacjowa 38 (212) - serial
14.05 Va Banque (691) - teleturniej
14.35 Na sygnale (219) - Nic śmiesznego - serial
15.05 Serial fabularny
16.00 Koło fortuny - teleturniej
16.35 Familiada - teleturniej
17.15 Zakazany owoc (338) - serial
18.00 Panorama
18.20 Va Banque (692) - teleturniej
18.45 Akacjowa 38 (224) - serial
19.35 Barwy szczęścia (2875) - serial
20.10 Barwy szczęścia (2876) - serial
20.45 Kulisy serialu
20.55 M jak miłość (1756) - serial
21.55 Na sygnale (491) - Zaklinaczka koni - serial
22.35 Echo serca s.II (22) - serial
23.35 Austeria - dramat, reż. Jerzy Kawalerowicz, wyk. Franciszek Pieczka, Wojciech Pszoniak, Jan Szurmiej, Ewa Domańska, Wojciech Standełło
1.35 Slumdog. Milioner z ulicy - dramat, Wielka Brytania, reż. Danny Boyle, wyk. Dev Patel, Freida Pinto, Madhur Mittal
3.45 Ostatnia Habsburżanka - film dok.
4.35 Zakończenie dnia

POLSAT

6.00 Nowy dzień z Polsat News
8.40 Malanowski i Partnerzy
9.40 Sekrety rodziny
10.40 Dlaczego ja?
11.40 Gliniarze
12.50 Wydarzenia
13.20 Interwencja
13.40 Trudne sprawy
14.40 Dlaczego ja?
15.50 Wydarzenia, Pogoda
16.15 Interwencja
16.30 Na ratunek 112
17.00 Gliniarze
18.00 Pierwsza miłość
18.50 Wydarzenia, Sport, Pogoda
19.25 Gość Wydarzeń

20.00 Plan ucieczki 3 - film sensacyjny, USA, 2019, reż. John Herzfeld, wyk. 50 Cent, Dave Bautista, Devon Sawa, Harry Shum Jr.
22.10 Max Payne - film sensacyjny, USA, 2008, reż. John Moore, wyk. Mark Wahlberg, Mila Kunis, Beau Bridges, Ludacris
0.35 Underworld: Bunt Lykanów - horror, USA, Nowa Zelandia, 2009, reż. Patrick Tatopoulos, wyk. Kate Beckinsale, Michael Sheen, Rhona Mitra, Bill Nighy
2.30 Nasz nowy dom
4.40 Disco Gramy

TVN

5.35 Uwaga!
5.50 Ukryta prawda
6.50 Kuchenne rewolucje - program kulinarno - rozrywkowy
7.45 Dzień Dobry TVN - magazyn
11.30 Ukryta prawda
12.35 Ukryta prawda
13.35 Szpital - program obyczajowy
15.40 Doradca smaku
15.45 Kuchenne rewolucje - program kulinarno - rozrywkowy
16.50 Detektywi - serial
17.55 Ukryta prawda
19.00 Fakty, Sport, Pogoda
19.55 Uwaga!
20.10 Doradca smaku

20.15 Na Wspólnej - serial
20.55 Milionerzy
21.35 Ślub od pierwszego wejrzenia
22.40 Kuba Wojewódzki
23.40 Superwizjer
0.15 Behawiorysta - serial
1.20 Dowody zbrodni - serial
2.25 Rzeczy, których nie nauczył mnie ojciec
2.55 Szpital - program obyczajowy
3.50 Uwaga!
4.05 Nauka jazdy
4.35 Recepta na stary dom
5.00 Jak to jest zrobione - serial

SUPER POLSAT

6.00 SuperLudzie **6.35** Po prostu Kucek **7.35** Koralowy obóz **8.30** Hell's Kitchen - Piekielna Kuchnia **10.00** Wydarzenia 24 **10.30** Nasz nowy dom **11.30** 48h. Zaginieni **12.30** Świat według Kiepskich **14.15** Hell's Kitchen - Piekielna Kuchnia **15.50** Wydarzenia **16.10** Więcej wydarzeń **16.20** Gość Wydarzeń 24 **16.55** Nasz nowy dom **17.55** Nasz nowy dom **19.00** Świat według Kiepskich **20.05** Rolnicy - Tak się żyje u nas na wsi **21.00** Sołtysi **22.00** Skazaniec - dramat kryminalny **0.10** Kabaretowa Ekstraklasa **0.30** Więzienie kobiet **1.00** Polacy za granicą **2.00** Tatuśkowie **4.00** Nasz nowy dom

TVP SPORT

6.05 Boks - Megafights **8.40** Piłka nożna - ME do lat 17 mężczyzn: Węgry - Polska **10.45** Piłka nożna - 2. liga . ŁKS II Łódź - Zagłębie II Lubin **12.50** Strongman - Liga Mistrzów 2023. Finlandia 3 **13.50** Boks - Gala w Tahoe, Kalifornia - Podsumowanie **15.50** Piłka nożna **16.45** Piłka nożna **18.00** GOL - magazyn piłkarski **20.00** Retro w TVP Sport **22.00** Boks - Gala w Tahoe, Kalifornia **23.00** Sportowy Wieczór **23.45** Boks - Gala w Las Vegas - walka: A. Lopez - O. Valdez **0.45** Boks - Gala w Veronie, NY, USA **3.00** Boks - Gala w Manchesterze - podsumowanie **5.15** Zakończenie dnia

STOPKLATKA

6.15 Scena Śmiechu **7.00** MiłośćKropka. pl **9.00** Jednostka Specjalna "Dunaj" - serial **10.00** Komisarz Rex - serial **12.00** Katastrofy w przestworzach **15.05** 10 w skali Richtera - film sc - fi **18.00** Hawaje 5 - 0 - serial **18.55** Zamień i zarób - serial **20.00** System - thriller **22.30** Twarda sztuka - komediodramat

TV 4

9.50 Łowcy Skarbów **10.50** Policjantki i Policjanci **12.55** Gliniarze **13.55** STOP Drogówka **15.55** Policjantki i Policjanci **17.00** Sekrety rodziny **18.00** Łowcy Skarbów **19.00** Policjantki i Policjanci **20.00** Sprawiedliwi - Wydział Kryminalny **21.05** Dystrykt 9 - film sci - fi **23.20** Siódemka wspaniałych - film sensacyjny

WTOREK, 7.11

TVN 7

5.00 Szkoła - program obyczajowy
6.55 Szpital - program obyczajowy
7.50 Ukryta prawda
10.50 Zagadki losu
11.50 Opowieści małżeńskie
12.50 Szpital - program obyczajowy
13.50 Sąd rodzinny
14.50 Sędzia Anna Maria Wesołowska
15.50 Ukryta prawda
16.55 Szpital - program obyczajowy
17.55 Opowieści małżeńskie
18.55 Ukryta prawda
20.00 Hotel Paradise
21.00 Zabójcy - film sensacyjny, USA, Francja 1995, reż. Richard Donner, wyk. Sylvester Stallone, Antonio Banderas, Julianne Moore, Anatoly Davydov, Muse Watson
23.45 Blade, Wieczny Łowca - horror, USA 1998, reż. Stephen Norrington, wyk. Wesley Snipes, Stephen Dorff, Kris Kristofferson, N'Bushe Wright, Donal Logue, Udo Kier
2.15 Hotel Paradise
3.15 Nagi instynkt przetrwania
4.15 Druga strona medalu

TV PULS

6.00 Kobra - oddział specjalny - serial
8.00 Nash Bridges - serial
9.00 Lombard: Życie pod zastaw
10.00 Zbuntowany anioł - serial
12.00 Zaklinaczka duchów - serial
14.00 Lombard: Życie pod zastaw
16.00 Kurierzy - serial
18.00 Lombard: Życie pod zastaw
20.00 Kodeks sprawiedliwego - film sensacyjny, USA 2016, reż. Michael Winnick, wyk. Craig Sheffer, Helena Mattsson, Louis Mandylor, Steven Seagal
22.05 Czas zemsty - film sensacyjny, USA, Aruba 2003, reż. Michael Oblowitz, wyk. Steven Seagal, Corey Johnson, Michelle Goh, Kata Dobó
23.55 Rewolwer - film sensacyjny, Francja 2005, reż. Guy Ritchie, wyk. André Benjamin, Jason Statham, Ray Liotta, Terence Maynard, Vincent Pastore
2.00 Dzielnica strachu - serial
3.00 Lombard: Życie pod zastaw
4.00 Menu na miarę
5.00 Nash Bridges - serial

TRWAM

16.25 Przyroda w Obiektywie **16.40** zdrowie z Bożej Apteki **16.55** Sekrety mnichów **17.10** Prosto o gospodarce **17.30** Zostań Żołnierzem RP **17.45** Muzyczne chwile **17.55** Poczet Wielkich Polaków **18.00** Anioł Pański **18.05** Informacje dnia **18.15** Rozmowy niedokończone **19.25** Święty na każdy dzień **19.30** Każdy maluch to potrafi **19.45** Modlitwa z telefonicznym udziałem dzieci **20.00** Informacje dnia **20.20** Różaniec **20.50** Myśląc Ojczyzna **21.00** Apel Jasnogórski **21.20** Informacje dnia **21.40** Polski Punkt Widzenia **22.00** Spotkania w żałobie **22.45** Polskie dziedzictwo **23.15** Wyrwani z ulicy

TTV

.00 Dobra robota **6.00** Uwaga!**6.15** Express **6.30** Nauka jazdy **7.00** Ukryta prawda **8.00** Szpital - program obyczajowy **10.00** Gogglebox. Przed telewizorem **11.05** Damy i wieśniaczki. Ukraina **12.10** Królowe życia - serial **12.55** Królowe życia - serial **13.35** Ukryta prawda **14.35** Za głosem serca - serial **15.45** Express **16.05** Zakup w ciemno **17.05** Usterka **17.45** Express **18.00** Sport **18.05** Dobra robota **18.40** Złomowisko PL **19.45** Express **20.05** Zakup w ciemno **21.15** DeFacto **21.45** Express **22.00** Amerykański sen braci Collins **22.50** Nasi w mundurach **23.50** Diabelnie boskie - serial **0.15** Diabelnie boskie - serial

TV6

8.00 Medicopter 117 **9.05** Kobra - oddział specjalny **11.15** Więzienie **12.10** Miodowe lata **14.00** Policjantki i Policjanci **16.00** Magnum: Detektyw z Hawajów **18.00** Strażnik Teksasu **20.00** Agenci NCIS. Los Angeles **21.00** Agenci NCIS. Los Angeles **22.00** Sprawiedliwi - Wydział Kryminalny **0.10** Więzienie

TVP 1

7.00 Transmisja Mszy Świętej
7.30 Zrujnowani odbudowani
8.00 Wiadomości, Pogoda
8.10 Kwadrans polityczny
8.25 Informacje kulturalne
8.40 Ranczo s.V (64) - serial
9.40 Komisarz Alex (106) - serial
10.35 Ojciec Mateusz (232) - serial
11.25 Korona królów. Jagiellonowie (94) - telenowela
12.00 Wiadomości
12.10 Agrobiznes
12.40 Rok w ogrodzie Extra
12.55 Wyspy czasów Odyseusza - Powstałe z ognia
14.00 Złoty chłopak (51) - serial
15.00 Wiadomości, Pogoda
15.20 Alarm! - magazyn
15.35 Gra słów. Krzyżówka - /792/
16.05 Dziedzictwo (148) - serial
17.00 Teleexpress, Pogoda
17.20 Jaka to melodia?
17.55 Klan (4220) - telenowela
18.25 Leśniczówka (774) - serial
19.00 Jeden z dziesięciu - teleturniej
19.30 Wiadomości, Pogoda, Sport
20.15 Alarm! - magazyn
20.30 Korona królów. Jagiellonowie (95) - telenowela
21.10 21 mostów - film fabularny, USA, Chiny, reż. Brian Kirk, wyk. Chadwick Boseman, Taylor Kitsch, J. K. Simmons
22.55 Śladami Beniowskiego
0.05 Wirtuoz - thriller, Hiszpania, reż. Eugenio Mira, wyk. Elijah Wood, John Cusack, Alex Winter, Kerry Bishe
1.50 Miłość w czasach wojny (6 - 7) - serial
3.50 wojsko - polskie.pl

TVP 2

5.00 Na sygnale (412) - serial
5.30 M jak miłość (1732) - serial
6.25 Pożyteczni.pl - magazyn
6.55 Rodzinka.pl (260) - serial
7.30 Pytanie na śniadanie
11.10 Zaginione - odnalezione - Kradzież figury św. Wojciecha z relikwiarza nad ołtarzem Katedry Gnieźnieńskiej
11.25 Zaginione - odnalezione - Obraz Maksymiliana Gierymskiego "Zima w małym miasteczku"
11.50 Barwy szczęścia (2876) - serial
12.30 Koło fortuny - teleturniej
13.15 Akacjowa 38 (213) - serial
14.05 Va Banque (692) - teleturniej
14.35 Na sygnale (220) - serial
15.05 Serial fabularny
16.00 Koło fortuny - teleturniej
16.35 Familiada - teleturniej
17.15 Zakazany owoc (339) - serial
18.00 Panorama
18.20 Va Banque (693) - teleturniej
18.45 Akacjowa 38 (225) - serial
19.35 Barwy szczęścia (2876) - serial
20.10 Barwy szczęścia (2877) - serial
20.45 Przepis dnia
20.55 Na dobre i na złe (896) - Pusty pokój - serial
21.55 Na sygnale (492) - Kłamać trzeba umieć - serial
22.35 Echo serca s.II (23) - serial
23.35 Daddy Cool - komedia, Francja, reż. Maxime Govare, wyk. Vincent Elbaz, Laurence Arne, Jean Francois Cayrey
1.20 Bolivar (54) - serial
2.20 Historia jednej zbrodni
3.55 Za marzenia s.II (5) - serial
4.45 Zakończenie dnia

POLSAT

6.00 Nowy dzień z Polsat News
8.40 Malanowski i Partnerzy
9.10 Malanowski i Partnerzy
9.40 Sekrety rodziny
10.40 Dlaczego ja?
11.40 Gliniarze
12.50 Wydarzenia
13.20 Interwencja
13.40 Trudne sprawy
14.40 Dlaczego ja?
15.50 Wydarzenia, Pogoda
16.15 Interwencja
16.30 Na ratunek 112
17.00 Gliniarze
18.00 Pierwsza miłość
18.50 Wydarzenia, Sport, Pogoda
19.25 Gość Wydarzeń

20.00 To musi być miłość - komedia romantyczna, Polska, 2019, reż. Rogalski Michał, wyk. Małgorzata Zajączkowska, Małgorzata Kożuchowska
22.10 The Real Housewives Żony Warszawy
23.10 Temptation Island Polska
0.25 Babskie wakacje - komedia, USA, 2017, reż. Jonathan Levine, wyk. Amy Schumer, Goldie Hawn, Kim Caramele
2.10 Kłopotliwa żałoba - komediodramat, Kanada, 2018, reż. Collin Friesen, wyk. Justin Bartha, Bruce Greenwood

TVN

5.35 Uwaga!
5.50 Ukryta prawda
6.50 Kuchenne rewolucje - program kulinarno - rozrywkowy
7.45 Dzień Dobry TVN - magazyn
11.30 Ukryta prawda
12.35 Ukryta prawda
13.35 Szpital - program obyczajowy
15.40 Doradca smaku
15.45 Kuchenne rewolucje - program kulinarno - rozrywkowy
16.50 Detektywi - serial
17.55 Ukryta prawda
19.00 Fakty, Sport, Pogoda
19.55 Uwaga!
20.10 Doradca smaku
20.15 Na Wspólnej - serial
20.55 Milionerzy
21.35 Totalne remonty Szelągowskiej - program rozrywkowy

22.40 Lara Croft: Tomb Raider - film przygodowy, USA, Wielka Brytania, Niemcy, Japonia 2001, reż. Simon West, wyk. Angelina Jolie, Jon Voight, Iain Glen, Noah Taylor, Daniel Craig, Richard Johnson
0.40 Bitwa o gości
2.10 Superwizjer
2.45 Dowody zbrodni - serial
3.45 Uwaga!
4.05 Nauka jazdy

SUPER POLSAT

6.00 SuperLudzie **6.35** Po prostu Kucek **7.35** Koralowy obóz **8.30** Hell's Kitchen - Piekielna Kuchnia **10.00** Wydarzenia 24 **10.30** Nasz nowy dom **11.30** 48h. Zaginieni **12.30** Świat według Kiepskich **14.15** Hell's Kitchen - Piekielna Kuchnia **15.50** Wydarzenia **16.10** Więcej wydarzeń **16.20** Gość Wydarzeń 24 **16.55** Nasz nowy dom **17.55** Nasz nowy dom **19.00** Świat według Kiepskich **20.05** Wakacje z Bałtykiem **20.35** Wakacje z Bałtykiem **21.00** Aniołki Charliego: Zawrotna szybkość - komedia sensacyjna **23.10** Mocne uderzenie - komedia **2.00** Tatuśkowie **4.00** Nasz nowy dom **5.00** Na ratunek 112

TVP SPORT

6.10 Boks - Megafights. Andre Berto - Jan Zaveck **8.40** Piłka nożna - ME do lat 17 mężczyzn: Polska - Serbia **10.45** Piłka nożna - Orlen Ekstraliga kobiet, 9. kolejka. **12.45** Boks - Gala w Quebecu **14.45** Retro TVP Sport **16.45** Strongman - Liga Mistrzów, Portugalia **17.45** Piłka nożna - Liga Konferencji Europy: Zrinjski Mostar - Legia Warszawa **19.55** Piłka nożna - Liga Europy 2023/24: Raków Częstochowa - Sporting Lizbona **22.00** Boks - Gala KnockOut Boxing Night 31, Zakopane walka wieczoru **23.00** Sportowy Wieczór **23.45** Boks - Gala w Las Vegas - walka: W. Łomaczenko - D. Haney

STOPKLATKA

9.00 Jednostka Specjalna "Dunaj" - serial **10.00** Komisarz Rex - serial **12.00** Katastrofy w przestworzach **15.05** Burzliwe Seattle - film katastroficzny **17.00** Hawaje 5 - 0 - serial **18.55** Zamień i zarób - serial **20.00** To nie ze mną - serial **21.05** Chłopaki nie płaczą - komedia **23.05** Człowiek Tai Chi - dramat

TV 4

10.50 Policjantki i Policjanci **12.55** Gliniarze **13.55** STOP Drogówka **15.55** Policjantki i Policjanci **17.00** Sekrety rodziny **18.00** Łowcy Skarbów **19.00** Policjantki i Policjanci **20.00** Sprawiedliwi - Wydział Kryminalny **21.05** S.W.A.T. Jednostka Specjalna - film sensacyjny **23.40** American Pie: Księga miłości - komedia

ŚRODA, 8.11

TVN 7

5.00 Szkoła - program obyczajowy
6.55 Szpital - program obyczajowy
7.50 Ukryta prawda
10.50 Zagadki losu
11.50 Opowieści małżeńskie
12.50 Szpital - program obyczajowy
13.50 Sąd rodzinny
14.50 Sędzia Anna Maria Wesołowska
15.50 Ukryta prawda
16.55 Szpital - program obyczajowy
17.55 Opowieści małżeńskie
18.55 Ukryta prawda
20.00 Hotel Paradise
21.00 Sztuka kochania. Historia Michaliny Wisłockiej - film biograficzny, Polska 2017, reż. Maria Sadowska, wyk. Magdalena Boczarska, Eryk Lubos, Justyna Wasilewska, Piotr Adamczyk, Jaśmina Polak
23.35 Wieczór gier - komedia, USA 2018, reż. John Francis Daley, Jonathan Goldstein, wyk. Jason Bateman, Rachel McAdams, Kyle Chandler,
1.40 Hotel Paradise
2.40 Nagi instynkt przetrwania
3.40 Fanklub strachu

TV PULS

6.00 Kobra - oddział specjalny - serial
8.00 Nash Bridges - serial
9.00 Lombard: Życie pod zastaw
10.00 Zbuntowany anioł - serial
12.00 Zaklinaczka duchów - serial
14.00 Lombard: Życie pod zastaw
16.00 Kurierzy - serial
18.00 Lombard: Życie pod zastaw
20.00 Igrzyska śmierci - film sci - fi, USA 2012, reż. Gary Ross, wyk. Donald Sutherland, Elizabeth Banks, Jennifer Lawrence, Josh Hutcherson, Liam Hemsworth, Stanley Tucci, Wes Bentley, Woody Harrelson
22.55 Cyborg - film sci - fi, USA 1989, reż. Albert Pyun, wyk. Alex Daniels, Dayle Haddon, Deborah Richter, Jean - Claude Van Damme
0.30 Dzielnica strachu - serial
1.30 Lombard: Życie pod zastaw
2.25 Menu na miarę
3.10 Dyżur
3.45 Taki jest świat
4.25 Z archiwum policji
5.00 Nash Bridges - serial

TRWAM

14.30 Czas Św. Norberta. 900 lat zakonu Premonstrateńskiego **15.00** Na bezdrożach tożsamości. Chaco **15.50** Ma się rozumieć **16.00** Informacje dnia **16.10** Na zdrowie **16.30** Wędrowiec Polski **17.00** Po stronie prawdy **17.50** Muzyczne chwile **17.55** Poczet Wielkich Polaków **18.00** Anioł Pański **18.05** Informacje dnia **18.15** Rozmowy niedokończone **19.25** Święty na każdy dzień **19.30** Opowieści z Księgi Cnót **20.00** Informacje dnia **20.20** Różaniec **20.50** Myśląc Ojczyzna **21.00** Apel Jasnogórski **21.20** Informacje dnia **21.40** Polski Punkt Widzenia **22.00** Przygody pana Michała **22.30** To nic takiego **23.45** Jej misja trwa

TTV

5.00 Dobra robota **6.00** Uwaga! - program interwencyjny **6.15** Express **6.30** Nauka jazdy **7.00** Ukryta prawda **8.00** Szpital - program obyczajowy **10.00** Gogglebox. Przed telewizorem **11.05** Damy i wieśniaczki. Ukraina **12.10** Królowe życia - serial **12.55** Królowe życia - serial **13.35** Ukryta prawda **14.35** Za głosem serca - serial **15.45** Express **16.05** Zakup w ciemno **17.05** Usterka **17.45** Express **18.00** Sport **18.05** Dobra robota **18.40** Złomowisko PL **19.45** Express **20.05** Zakup w ciemno **21.15** DeFacto **21.45** Express **22.00** Damy i wieśniaczki. PL **23.05** Gogglebox. Przed telewizorem **0.05** Życie na kredycie

TV6

6.00 Detektywi w akcji **7.00** Policjantki i Policjanci **8.00** Medicopter 117 **9.05** Kobra - oddział specjalny **11.15** Więzienie **12.10** Miodowe lata **14.00** Policjantki i Policjanci **16.00** Magnum: Detektyw z Hawajów **18.00** Strażnik Teksasu **20.00** Agenci NCIS. Los Angeles **21.55** Sprawiedliwi - Wydział Kryminalny

eprasa.pl 43e85f9797

CZWARTEK, 9.11

TVP 1

7.00 Transmisja Mszy Świętej
7.30 Pełnia Wiary - magazyn
8.00 Wiadomości, Pogoda
8.10 Kwadrans polityczny
8.25 Informacje kulturalne
8.40 Ranczo s.V (65) - serial
9.40 Komisarz Alex (107) - serial
10.35 Ojciec Mateusz (233) - serial
11.25 Korona królów. Jagiellonowie. Taka historia (29)
12.00 Wiadomości
12.10 Agrobiznes
12.35 Magazyn Rolniczy
12.55 Wyspy czasów Odyseusza - Urok Księżyca - cykl dok.
14.00 Złoty chłopak (52) - serial
15.00 Wiadomości, Pogoda
15.20 Alarm! - magazyn
15.35 Gra słów. Krzyżówka - /793/
16.05 Dziedzictwo (149) - serial
17.00 Teleexpress, Pogoda
17.20 Jaka to melodia?
17.55 Klan (4221) - telenowela
18.25 Leśniczówka (775) - serial
19.00 Jeden z dziesięciu - teleturniej
19.30 Wiadomości, Pogoda, Sport
20.15 Alarm! - magazyn
20.35 Ojciec Mateusz (387) - serial
21.30 Sprawa dla reportera
22.30 Magazyn śledczy
23.10 Ocaleni - reality show
0.15 Tanie Dranie - Kłopotowski i Moroz komentują świat
0.55 Resortowe Dzieci
1.30 Archiwista 2 s.II (8) - Zlecenie - serial
2.35 Miłość w czasach wojny (8) - serial
3.35 Magazyn śledczy
4.10 Notacje - cykl dok.
4.20 Zakończenie dnia

TVP 2

5.00 Na sygnale (413) - serial
5.30 M jak miłość (1733) - serial
6.20 Czas w las - sezon 2 (7)
6.55 Rodzinka.pl (261) - serial
7.30 Pytanie na śniadanie
11.15 Powołane. 100 lat Diakonatu Żeńskiego "Eben - Ezer" Kościoła Ewangelicko - Augsburskiego w RP
11.50 Barwy szczęścia (2877) - serial
12.30 Koło fortuny - teleturniej
13.15 Akacjowa 38 (214) - serial
14.05 Va Banque (693) - teleturniej
14.35 Na sygnale (221) - serial
15.05 Serial fabularny
16.00 Koło fortuny - teleturniej
16.35 Familiada - teleturniej
17.15 Zakazany owoc (340) - serial
18.00 Panorama
18.20 Va Banque (694) - teleturniej
18.45 Akacjowa 38 (226) - serial
19.35 Barwy szczęścia (2877) - serial
20.10 Barwy szczęścia (2878) - serial
20.50 Postaw na milion - teleturniej
21.45 Ślady zbrodni - thriller, USA,
HIT reż. Renny Harlin, wyk. Samuel L. Jackson, Ed Harris, Eva Mendes, Luis Guzman
23.25 Kula w łeb - film fabularny, Indie, USA, reż. Walter Hill, wyk. Sylvester Stallone, Jason Momoa, Christian Slater
1.10 Bolivar (55) - serial
2.10 Austeria - dramat, reż. Jerzy Kawalerowicz, wyk. Franciszek Pieczka, Wojciech Pszoniak, Jan Szurmiej, Ewa Domańska, Wojciech Standełło
4.15 Arktyka - cel Chińczyków - film dok.
5.15 Zakończenie dnia

TVN 7

5.00 Szkoła - program obyczajowy
6.55 Szpital - program obyczajowy
7.50 Ukryta prawda
10.50 Zagadki losu
11.50 Opowieści małżeńskie
12.50 Szpital - program obyczajowy
13.50 Sąd rodzinny
14.50 Sędzia Anna Maria Wesołowska
15.50 Ukryta prawda
16.55 Szpital - program obyczajowy
17.55 Opowieści małżeńskie
18.55 Ukryta prawda
20.00 Hotel Paradise - Rajskie rozdanie
21.00 Kac Vegas - komedia, USA,
HIT Niemcy 2009, reż. Todd Phillips, wyk. Bradley Cooper, Ed Helms, Zach Galifianakis, Justin Bartha, Heather Graham, Sasha Barrese, Mike Tyson
23.20 Ocean's - film sensacyjny, USA 2018, reż. Gary Ross, wyk. Sandra Bullock, Cate Blanchett, Anne Hathaway, Mindy Kaling, Sarah Paulson, Awkwafina
1.35 Hotel Paradise
2.40 Nagi instynkt przetrwania
3.40 Fanklub strachu

TV PULS

6.00 Kobra - oddział specjalny - serial
8.00 Nash Bridges - serial
9.00 Lombard: Życie pod zastaw
10.00 Zbuntowany anioł - serial
12.00 Zaklinaczka duchów - serial
14.00 Lombard: Życie pod zastaw
16.00 Kurierzy - serial
18.00 Lombard: Życie pod zastaw
20.00 Słaba płeć? - komedia, Polska
HIT 2015, reż. Krzysztof Lang, wyk. Katarzyna Figura, Marcin Korcz, Marian Dziędziel, Marieta Żukowska, Olga Bołądź, Piotr Adamczyk
22.00 Facet (nie)potrzebny od zaraz - komedia romantyczna, Polska 2014
23.55 Pierwszy milion - film fabularny, Polska 2000, reż. Waldemar Dziki, wyk. Agnieszka Warchulska, Aleksander Siemczew, Artur Żmiijewski
2.00 Dzielnica strachu - serial
3.00 Menu na miarę
3.40 Taki jest świat
4.20 Z archiwum policji
5.00 Nash Bridges - serial

POLSAT

6.00 Nowy dzień z Polsat News
8.40 Malanowski i Partnerzy
9.40 Sekrety rodziny
10.40 Dlaczego ja?
11.40 Gliniarze
12.50 Wydarzenia
13.20 Interwencja
13.40 Trudne sprawy
14.40 Dlaczego ja?
15.50 Wydarzenia, Pogoda
16.15 Interwencja
16.30 Na ratunek 112
17.00 Gliniarze
18.00 Pierwsza miłość
18.50 Wydarzenia, Sport, Pogoda
19.25 Gość Wydarzeń
20.05 Nasz nowy dom
21.10 Przyjaciółki

22.10 Zakochani - komedia romantyczna, Polska, 2000, reż. Piotr
HIT Wereśniak, wyk. Magdalena Cielecka, Bartosz Opania, Jan Frycz, Katarzyna Figura
0.45 Perła Fidżi - komedia romantyczna, USA, Fidżi, 2018, reż. Gary Yates, wyk. Jill Wagner, Kristoffer Polaha, Rob Kipa - Williams, Naomi Sequeira
2.45 Przyjaciółki rodziny - dramat obyczajowy, USA, 2015, reż. Lee Friedlander
4.40 Disco Gramy

TVN

5.35 Uwaga!
5.50 Ukryta prawda
6.50 Kuchenne rewolucje - program kulinarno - rozrywkowy
7.45 Dzień Dobry TVN - magazyn
11.30 Ukryta prawda
13.35 Szpital - program obyczajowy
15.40 Doradca smaku
15.45 Kuchenne rewolucje - program kulinarno - rozrywkowy
16.50 Detektywi - serial
17.55 Ukryta prawda
19.00 Fakty, Sport, Pogoda
19.55 Uwaga!
20.10 Doradca smaku
20.15 Na Wspólnej - serial
20.55 Milionerzy
21.35 Kuchenne rewolucje - program kulinarno - rozrywkowy

22.40 After - film obyczajowy, USA
HIT 2019, reż. Jenny Gage, wyk. Josephine Langford, Hero Fiennes - Tiffin, Khadijha Red Thunder, Dylan Arnold, Peter Gallagher, Jennifer Beals
0.45 Batman - film przygodowy, USA 2022, reż. Matt Reeves, wyk. Robert Pattinson, Zoë Kravitz, Jeffrey Wright, Colin Farrell, Paul Dano, John Turturro, Andy Serkis, Peter Sarsgaard, Barry Keoghan
4.25 Uwaga!

TRWAM

15.40 Warkocz królewny Wisły **15.50** Ma się rozumieć **16.00** Informacje dnia **16.10** Z wędką nad wodę **16.35** Regał **17.05** Akademia pro - life **17.15** Muzyczne chwile **17.30** Odpowiedzialni za Kościół **17.55** Poczet Wielkich Polaków **18.00** Anioł Pański **18.05** Informacje dnia **18.15** Rozmowy niedokończone **19.25** Święty na każdy dzień **19.30** Przyjaciele i bohaterowie **20.00** Informacje dnia **20.20** Różaniec **20.50** Głos Polski **21.00** Apel Jasnogórski **21.20** Informacje dnia **21.40** Polski Punkt Widzenia **22.00** Przygody pana Michała **22.30** "Edek - idol na dziś **23.00** Jezu Ufam Tobie - Portoryko **23.55** Święty na każdy dzień

SUPER POLSAT

6.00 SuperLudzie **6.35** Po prostu Kucek **7.05** Po prostu Kucek **7.35** Koralowy obóz **8.30** Hell's Kitchen - Piekielna Kuchnia **10.00** Wydarzenia 24 **10.30** Nasz nowy dom **11.30** 48h. Zaginieni **12.30** Świat według Kiepskich **14.15** Hell's Kitchen - Piekielna Kuchnia **15.50** Wydarzenia **16.10** Więcej wydarzeń **16.20** Gość Wydarzeń 24 **16.55** Nasz nowy dom **17.55** Nasz nowy dom **19.00** Świat według Kiepskich **20.00** Polacy za granicą **21.00** Czarny świt - film sensacyjny **23.05** Obcy kontra Predator - horror sci - fi **1.15** Świat według Kiepskich **2.00** Tatuśkowie **4.00** Nasz nowy dom **5.00** Na ratunek 112

TVP SPORT

6.00 Boks - Megafights **8.35** Piłka nożna - ME do lat 17 mężczyzn: Polska - Niemcy **10.45** Przełąmać bariery **11.10** Pełnosprawni **11.40** Strongman - Liga Mistrzów **12.45** Boks - Gala KnockOut Boxing Night 31 **15.05** Hokej na lodzie - Turniej Niepodległośc: Polska - Estonia **17.45** Piłka nożna - Liga Konferencji Europy, Liga Europy **18.40** Piłka nożna - Liga Konferencji Europy: Legia Warszawa - Zrinjski Mostar **20.55** Piłka nożna - Liga Europy: Sporting Lizbona - Raków Częstochowa **23.00** Piłka nożna - Liga Konferencji Europy, Liga Europy **23.45** Hokej na lodzie - Turniej Niepodległości

TTV

5.00 Dobra robota **6.00** Uwaga! **6.15** Express **6.30** Nauka jazdy **7.00** Ukryta prawda **8.00** Szpital - program obyczajowy **10.00** Gogglebox. Przed telewizorem **11.05** Damy i wieśniaczki. Ukraina **12.10** Królowe życia - serial **13.35** Ukryta prawda **14.35** Za głosem serca - serial **15.45** Express **16.05** Zakup w ciemno **17.05** Usterka **17.45** Express **18.00** Sport **18.05** Dobra robota **18.40** Złomowisko PL **19.45** Express **20.05** Zakup w ciemno **21.15** DeFacto **21.45** Express **22.00** Życie na kredycie **23.10** Rzeczy, których nie nauczył mnie ojciec **23.40** Nasi w mundurach **0.40** Amerykański sen braci Collins **1.25** Dobra robota

STOPKLATKA

6.20 Kabaretowe hity **7.05** MiłośćKropka.pl **9.00** Jednostka Specjalna "Dunaj" - serial **10.00** Komisarz Rex - serial **12.00** Katastrofy w przestworzach **15.05** Strefa zimna - film sc - fi **17.00** Hawaje 5 - 0 - serial **18.55** Zamień i zarób - serial **20.00** Pitch Black - film sc - fi **22.10** Rozgrywka - film kryminalny

TV 4

9.50 Łowcy Skarbów **10.50** Policjantki i Policjanci **12.55** Gliniarze **13.55** STOP Drogówka **15.55** Policjantki i Policjanci **17.00** Sekrety rodziny **18.00** Łowcy Skarbów **19.00** Policjantki i Policjanci **20.00** Sprawiedliwi - Wydział Kryminalny **21.05** W szczękach rekina - horror sci - fi **23.00** Klucz do wieczności - thriller

TV6

8.00 Medicopter 117 **9.05** Kobra - oddział specjalny **11.15** Więzienie **12.10** Miodowe lata **14.00** Policjantki i Policjanci **16.00** Magnum: Detektyw z Hawajów **18.00** Strażnik Teksasu **20.00** Agenci NCIS. Los Angeles **21.00** Agenci NCIS. Los Angeles **22.00** Sprawiedliwi - Wydział Kryminalny **0.10** Więzienie

PIĄTEK, 10.11

TVP 1

7.00 Transmisja Mszy Świętej
7.30 Agape Blisko Ciebie
8.00 Wiadomości, Pogoda
8.10 Kwadrans polityczny
8.25 Informacje kulturalne
8.40 Ranczo s.VI (66) - serial
9.40 Komisarz Alex (108) - serial
10.35 Ojciec Mateusz (234) - serial
11.25 Kuchnia Jagiellonów (10)
12.00 Wiadomości
12.10 Agrobiznes
12.35 Program rolny
12.55 Wyspy czasów Odyseusza - Królestwo Słońca
14.00 Złoty chłopak (53) - serial
15.00 Wiadomości, Pogoda
15.20 Alarm! - magazyn
15.35 Gra słów. Krzyżówka - /794/
16.05 Dziedzictwo (150) - serial
17.00 Teleexpress, Pogoda
17.20 Jaka to melodia?
17.55 Klan (4222) - telenowela
18.25 Leśniczówka (776) - serial
19.00 Jeden z dziesięciu - teleturniej
19.30 Wiadomości, Pogoda, Sport
20.15 Alarm! - magazyn
20.35 Archiwista 2 s.II (9) - serial
21.35 Nie ma róży bez ognia
HIT - komedia, reż. Stanisław Bareja, wyk. Jacek Fedorowicz, Stanisława Celińska, Mieczysław Czechowicz, Stanisław Tym, Wiesław Gołas'
23.20 Kamerdyner (1) - serial
0.15 Adrenalina 2 - Pod napięciem - film akcji, USA, reż. Mark Neveldine'
2.00 21 mostów - film fabularny, USA, Chiny, reż. Brian Kirk
3.50 Nowa - Idealna para - serial
4.45 Zakończenie dnia

TVP 2

5.30 M jak miłość (1734) - serial
6.25 Anna Dymna - spotkajmy się - Agnieszka Malicka i Tomasz Wyszomirski
6.55 Rodzinka.pl (262) - serial
7.30 Pytanie na śniadanie
11.15 Nie taka prosta historia - Lalka - magazyn
11.50 Barwy szczęścia (2878) - serial
12.30 Koło fortuny - teleturniej
13.15 Akacjowa 38 (215) - serial
14.05 Va Banque (694) - teleturniej
14.35 Na sygnale (222) - serial
15.05 Serial fabularny
16.00 Koło fortuny - teleturniej
16.35 Familiada - teleturniej
17.15 Zakazany owoc (341) - serial
18.00 Panorama
18.20 Va Banque (695) - teleturniej
18.45 Akacjowa 38 (227) - serial
19.35 Barwy szczęścia (2878) - serial
20.10 Barwy szczęścia (2879) - serial
20.50 Tak to leciało! - teleturniej
21.40 Moja wielka grecka
HIT wycieczka - komedia, Hiszpania, USA, reż. Donald Petrie, wyk. Richard Dreyfuss, Rachel Dratch, Harland Williams
23.30 Dzień w Middleton - komedia, USA, reż. Adam Rodgers, wyk. Andy Garcia, Vera Farmiga, Taissa Farmiga
1.05 Podły, okrutny, zły - film fabularny, USA, reż. Joe Berlinger, wyk. Zac Efron, Lily Collins, John Malkovich
3.05 Daddy Cool - komedia, Francja, reż. Maxime Govare, wyk. Vincent Elbaz, Laurence Arne, Jean Francois Cayrey
4.45 Zakończenie dnia

TVN 7

5.00 Szkoła - program obyczajowy
6.55 Szpital - program obyczajowy
7.50 Ukryta prawda
10.50 Zapisane w gwiazdach
11.50 Opowieści małżeńskie
12.50 Szpital - program obyczajowy
13.50 Sąd rodzinny
14.50 Sędzia Anna Maria Wesołowska
15.50 Ukryta prawda
16.55 Szpital - program obyczajowy
17.55 Ten moment
18.25 Młodość na zamówienie
18.55 Ukryta prawda
20.00 Gra dla dwojga - komedia,
HIT USA, Niemcy 2009, reż. Tony Gilroy, wyk. Clive Owen, Julia Roberts, Tom Wilkinson, Paul Giamatti, Wayne Duvall
22.35 Szybko i wściekle - film sensacyjny, USA 2009, reż. Justin Lin, wyk. Vin Diesel, Paul Walker, Jordana Brewster, Michelle Rodriguez, John Ortiz, Gal Gadot
0.50 Hotel Paradise - Rajskie rozdanie
1.50 Nagi instynkt przetrwania
2.50 Fanklub strachu

TV PULS

6.00 Kobra - oddział specjalny - serial
8.00 Nash Bridges - serial
9.00 Lombard: Życie pod zastaw
10.00 Zbuntowany anioł - serial
12.00 Zaklinaczka duchów - serial
14.00 Lombard: Życie pod zastaw
16.00 Kurierzy - serial
18.00 Lombard: Życie pod zastaw
20.00 Poza zasięgiem - film sensa-
HIT cyjny, USA, Polska 2004, reż. Po - Chih Leong, wyk. Krzysztof Pieczyński, Matt Schulze, Steven Seagal, Ida Nowakowska, Agnieszka Wagner
21.50 Zielona strefa - dramat wojenny, USA 2010, reż. Paul Greengrass, wyk. Amy Ryan, Brendon Gleeson, Greg Kinnear, Jason Isaacs, Khalid Abdalla, Matt Damon
0.00 Pulp Fiction - dramat sensacyjny, USA 1994, reż. Quentin Tarantino, wyk. Bruce Willis, John Travolta, Rosanna Arquette, Samuel L. Jackson, Tim Roth, Uma Thurman
3.20 Menu na miarę
4.35 Z archiwum policji

POLSAT

6.00 Nowy dzień z Polsat News
8.40 Malanowski i Partnerzy
9.40 Sekrety rodziny
10.40 Dlaczego ja?
11.40 Gliniarze
12.50 Wydarzenia
13.20 Interwencja
13.40 Trudne sprawy
14.40 Dlaczego ja?
15.50 Wydarzenia, Pogoda
16.15 Interwencja
16.30 Na ratunek 112
17.00 Gliniarze
18.00 Pierwsza miłość
18.50 Wydarzenia, Sport, Pogoda
19.25 Gość Wydarzeń

20.00 Gierek - film biograficzny,
HIT Polska, 2021, reż. Michał Węgrzyn, wyk. Cezary Żak, Michał Koterski, Małgorzata Kożuchowska, Jan Frycz
23.15 Ciemniejsza strona Greya - melodramat, USA, Chiny, Japonia, 2017, reż. James Foley, wyk. Dakota Johnson, Jamie Dornan, Eric Johnson, Eloise Mumford
1.55 Plan ucieczki 3 - film sensacyjny, USA, 2019, reż. John Herzfeld
4.00 Zjedz Kambodżę
4.40 Disco Gramy

TVN

5.35 Uwaga!
5.50 Ukryta prawda
6.50 Kuchenne rewolucje - program kulinarno - rozrywkowy
7.45 Dzień Dobry TVN - magazyn
11.30 Ukryta prawda
12.35 Ukryta prawda
13.35 Szpital - program obyczajowy
14.35 Szpital - program obyczajowy
15.40 Doradca smaku
15.45 Kuchenne rewolucje - program kulinarno - rozrywkowy
16.50 Zapisane w gwiazdach
17.55 Ukryta prawda
19.00 Fakty, Sport, Pogoda'
19.50 Uwaga!

20.00 Tenet - film przygodowy,
HIT USA, Wielka Brytania, Kanada 2020, reż. Christopher Nolan, wyk. John David Washington, Robert Pattinson, Elizabeth Debicki, Dimple Kapadia
23.10 365 dni - film erotyczny
1.30 Kuba Wojewódzki
2.35 Nastolatki rządzą... kasą
3.35 Dowody zbrodni - serial
4.35 Recepta na stary dom
5.05 Jak to jest zrobione - serial

TRWAM

15.20 Mocni w Wierze **15.50** Ma się rozumieć **16.00** Informacje dnia **16.10** Siódmy Sakrament **16.40** Prosto o gospodarce **17.00** Canillitas **17.25** Polski Chleb **17.30** Geopolityka **17.55** Poczet Wielkich Polaków **18.00** Anioł Pański **18.05** Informacje dnia **18.15** Westerplatte Młodych **19.00** Msza Święta w intencji Ofiar katastrofy smoleńskiej i ojczyzny **20.00** Informacje dnia **20.20** Różaniec **20.50** Myśląc Ojczyzna **21.00** Apel Jasnogórski **21.20** Informacje dnia **21.40** Polski Punkt Widzenia **22.00** Tajemnica Enigmy **22.45** Przegląd Katolickiego Tygodnika "Niedziela" **22.50** Stan wojenny w Polsce **23.25** Regał

SUPER POLSAT

6.00 SuperLudzie **6.35** Po prostu Kucek **7.35** Koralowy obóz **8.30** Hell's Kitchen - Piekielna Kuchnia **10.00** Wydarzenia 24 **10.30** Nasz nowy dom **11.30** 48h. Zaginieni **12.30** Podcast Olimpijski **13.00** Świat według Kiepskich **13.40** Z klimatem i z pasją **14.05** Hell's Kitchen - Piekielna Kuchnia **15.50** Wydarzenia **16.10** Więcej wydarzeń **16.20** Gość Wydarzeń 24 **16.55** Nasz nowy dom **19.00** Świat według Kiepskich **20.00** Terminator 3: Bunt maszyn - film sci - fi **22.15** Zasady walki II - Zdrada - film sensacyjny **0.30** Polacy za granicą **1.30** Backdoor - wyjście awaryjne **2.00** Tatuśkowie

TVP SPORT

7.25 Hokej na lodzie - Turniej Niepodległości: Polska - Estonia **8.40** Piłka nożna - ME do lat 17 mężczyzn - FINAŁ: Niemcy - Francja **10.45** Piłka nożna - Liga Konferencji Europy: Legia Warszawa - Zrinjski Mostar **12.50** Piłka nożna - MŚ do lat 17 mężczyzn: Hiszpania - Kanada **15.10** 100 lat królowej - historia polskiej LA **16.20** Piłka nożna - Liga Europy: Sporting Lizbona - Raków Częstochowa **18.30** Ring TVP Sport **19.35** Hokej na lodzie - Turniej Niepodległości, Sosnowiec: Polska - Łotwa **22.30** Sportowy Wieczór **23.15** Piłka nożna - MŚ do lat 17 mężczyzn: Hiszpania - Kanada

TTV

5.10 Dobra robota **6.10** Uwaga! **6.25** Express **6.40** 10 wizyt Michela Morana **7.00** Ukryta prawda **8.00** Szpital - program obyczajowy **10.00** Gogglebox. Przed telewizorem **11.05** Damy i wieśniaczki. PL **12.10** Królowe życia - serial **13.35** Ukryta prawda **14.35** Za głosem serca - serial **15.45** Express **16.05** Zakup w ciemno **17.05** Usterka **17.45** Express **18.05** Sport **18.10** Diabelnie boskie - serial **18.40** Gogglebox. Przed telewizorem **19.45** Express **20.05** Rzeczy, których nie nauczył mnie ojciec **20.40** Nasi w mundurach **21.45** Express **22.05** Diabelnie boskie - serial **23.00** Damy i wieśniaczki. PL **0.00** Gogglebox. Przed telewizorem

STOPKLATKA

7.50 Rozmowy kontrolowane - komedia **9.50** Uśmiech Mony Lizy - dramat **12.25** Stalowe magnolie - dramat obyczajowy **14.50** Kacper - komedia familijna **16.55** To nie ze mną - serial **18.00** Hitler - serial **20.00** Sztos - komedia **21.50** Nieuchwytny - thriller **23.50** Ziemia żywych trupów - horror

TV 4

9.00 Pierwsza miłość **9.50** Łowcy Skarbów **10.50** Policjantki i Policjanci **12.55** Gliniarze **13.55** STOP Drogówka **15.55** Policjantki i Policjanci **17.00** Sekrety rodziny **18.00** Łowcy Skarbów **19.00** Policjantki i Policjanci **20.00** Gwiazdy Kabaretu **21.00** Gwiazdy Kabaretu **22.00** Sprawiedliwi - Wydział Kryminalny

TV6

6.00 Detektywi w akcji **7.00** Policjantki i Policjanci **8.00** Medicopter 117 **9.05** Kobra - oddział specjalny **11.15** Więzienie **12.10** Miodowe lata **14.00** Policjantki i Policjanci **16.00** Magnum: Detektyw z Hawajów **18.00** Strażnik Teksasu **20.00** Kryminalne zagadki Miami **23.00** W cywilu 3 - film sensacyjny, USA, 2012

eprasa.pl 43e85f9797

TVP 1

7.00 Transmisja Mszy Świętej
8.00 Rok w ogrodzie
8.25 Rok w ogrodzie Extra
8.40 wojsko - polskie.pl
9.10 Pełnosprawni - magazyn
9.35 Roman Dmowski - Współtwórca Niepodległej
10.00 Msza Święta
11.05 Polskie Termopile - film dok.
11.45 Święto Niepodległości 2023 - transmisja uroczystości państwowych w Warszawie
13.30 Z pamięci - Barbara Krafftówna
13.40 Polska jest piękna
14.50 Chłopi (5) - Gody - serial
15.55 Rolnik szuka żony seria 10 - /7/ - reality show
17.00 Teleexpress, Pogoda
17.30 Koncert dla Niepodległej. Matejko - obraz polskiej duszy - koncert
18.40 Jaka to melodia?
19.30 Wiadomości, Pogoda, Sport
20.15 Alarm! - magazyn
20.35 Komisarz Alex (249) - W sieci pająka - serial
21.35 Wojna światów - film dok.
23.10 Reguła milczenia - dramat, USA, reż. Robert Redford, wyk. Robert Redford, Shia LaBeouf, Julie Christie, Sam Elliot
1.20 Miasto z morza - film obyczajowy, reż. Andrzej Kotkowski, wyk. Małgorzata Foremniak, Julia Pietrucha, Jakub Strzelecki, Paweł Domagała, Marian Dziędziel
3.30 Jaka to melodia?
4.20 Z pamięci - Barbara Krafftówna

TVP 2

4.55 Barwy szczęścia (2875 - 2877) - serial
6.30 M jak miłość (1755) - serial
7.30 Pytanie na śniadanie
12.00 Zrujnowani odbudowani
12.40 Rytmy Dwójki
14.00 Familiada - teleturniej
14.35 Koło fortuny - teleturniej
15.15 Szansa na sukces. Opole 2024
16.20 Na dobre i na złe (896) - Pusty pokój - serial
17.15 Wędrowiec Polski - WielkoPolska - Kobiety
17.45 Słowo na niedzielę - „Panie, Panie" i pięć Panien
18.00 Panorama
18.20 Va Banque - teleturniej
18.45 Akacjowa 38 (228) - serial
19.35 Informacje kulturalne
20.00 The Voice of Poland s. XIV - Live, cz. I
21.30 The Voice of Poland s. XIV - Live, cz. II
23.00 Marley i ja - komedia, USA, reż. David Frankel, wyk. Owen Wilson, Jennifer Aniston, Eric Dane, Alan Arkin, Kathleen Turner
1.05 Kula w łeb - film fabularny, Indie, USA, reż. Walter Hill, wyk. Sylvester Stallone, Jason Momoa, Christian Slater
2.50 Moja wielka grecka wycieczka - komedia, Hiszpania, USA, reż. Donald Petrie, wyk. Richard Dreyfuss, Rachel Dratch, Harland Williams
4.45 Rodzinka.pl - serial
5.20 Zakończenie dnia

SOBOTA, 11.11

TVN 7

5.00 Szkoła - program obyczajowy
6.00 Wiza na miłość
6.55 Wyluzuj, Scooby Doo! - serial
7.30 Madagwiazdka - komedia
8.00 Kung Fu Panda: Święta, święta i Po - komedia, USA
8.35 Shrek ma wielkie oczy - komedia, USA 2010
9.10 Pada Shrek - komedia, USA
9.45 Ukryta prawda
12.45 KaczmarekCinema
13.40 Billy Elliot - film obyczajowy
15.55 Akademia policyjna VI: Operacja Chaos - komedia
17.45 Ocean's - film sensacyjny
20.00 Władca pierścieni: Powrót króla - film przygodowy, Nowa Zelandia, USA, Niemcy 2003, reż. Peter Jackson, wyk. Elijah Wood, Ian McKellen, Viggo Mortensen, Sean Astin, Bernard Hill, John Noble, John Rhys - Davies, Billy Boyd
0.10 Blade, Wieczny Łowca II - horror, USA, Niemcy 2002, reż. Guillermo Del Toro
2.40 Nagi instynkt przetrwania
3.40 Fanklub strachu

TV PULS

6.00 Taki jest świat
7.00 Kobra - oddział specjalny - serial
10.00 Lombard: Życie pod zastaw
12.00 Lombard: Życie pod zastaw
14.00 Lombard: Życie pod zastaw
16.00 Lombard: Życie pod zastaw
18.00 Lombard: Życie pod zastaw
20.00 Transporter 3 - film sensacyjny, Francja 2008, reż. Olivier Megaton, wyk. Francois Berleand, Jason Statham, Natalya Rudakova, Robert Knepper
22.00 John Wick 3 - film sensacyjny, USA 2019, reż. Chad Stahelski, wyk. Halle Berry, Ian McShane, Keanu Reeves, Laurence Fishburne
0.25 Igrzyska śmierci - film sci - fi, USA 2012, reż. Gary Ross, wyk. Donald Sutherland, Elizabeth Banks, Jennifer Lawrence, Josh Hutcherson, Liam Hemsworth, Stanley Tucci, Wes Bentley, Woody Harrelson
3.25 Menu na miarę
4.05 Taki jest świat
5.00 Dyżur
5.30 Dyżur

POLSAT

6.00 Nowy dzień z Polsat News
8.25 Wędrówki z dinozaurami
10.10 Ewa gotuje
10.40 Nasz nowy dom
11.50 Karate Kid - film przygodowy, USA, Chiny, 2010, reż. Harald Zwart, wyk. Jaden Smith, Jackie Chan, Taraji P. Henson, Wenwen Han
14.50 Świąteczna gorączka - komedia, USA, 1996, reż. Brian Levant, wyk. Arnold Schwarzenegger, Jake Lloyd, Sinbad, Phil Hartman
16.25 Zakochani - komedia romantyczna, Polska, 2000, reż. Piotr Wereśniak, wyk. Magdalena Cielecka, Bartosz Opania, Jan Frycz, Katarzyna Figura
18.50 Wydarzenia, Sport, Pogoda
19.15 Prezydenci i Premierzy
20.00 Gru, Dru i Minionki - anim.

22.00 Świat w płomieniach - film sensacyjny, USA, 2013, reż. Roland Emmerich, wyk. Channing Tatum, Jamie Foxx, Maggie Gyllenhaal, Jason Clarke
0.55 Cold Creek Manor - thriller, USA, Kanada, Wielka Brytania, 2003, reż. Mike Figgis, wyk. Dennis Quaid, Sharon Stone, Stephen Dorff, Juliette Lewis
3.30 Świat według Kiepskich

TVN

5.40 Uwaga!
6.00 New Looney Tunes I - anim.
6.50 Kuchenne rewolucje - program kulinarno - rozrywkowy
7.45 Dzień Dobry TVN - magazyn
11.40 Na Wspólnej Omnibus - serial
13.35 MasterChef
15.15 Ślub od pierwszego wejrzenia
16.25 Totalne remonty Szelągowskiej - program rozrywkowy
17.30 Lego Masters
19.00 Fakty, Sport, Pogoda
19.45 Uwaga!
20.00 Top Model

21.35 Druga połowa - komedia romantyczna, Polska 2021, reż. Łukasz Wiśniewski, wyk. Marianna Zydek, Maciej Musiał, Jacek Knap, Cezary Pazura, Joanna Kuberska, Andrzej Grabowski
23.30 Wygrać ze śmiercią - film sensacyjny, USA 1989, reż. Bruce Malmuth, wyk. Steven Seagal, Kelly Le Brock, Bill Sadler, Frederick Coffin, Bonnie Burroughs
1.35 Rzeczy, których nie nauczył mnie ojciec
2.10 Szpital - program obyczajowy
3.10 Uwaga!
3.30 Nauka jazdy
4.05 Recepta na stary dom

TRWAM

15.30 Wierzę w Boga **15.50** Muzyczne chwile **16.00** Informacje dnia **16.10** Historia PL **17.00** z Parlamentu Europejskiego **17.30** Nowa Ewangelizacja **17.55** Poczet Wielkich Polaków **18.00** Anioł Pański **18.05** Informacje dnia **18.15** W naszej Rodzinie **19.25** Święty na każdy dzień **19.30** Manna z Nieba **19.45** Modlitwa z telefonicznym udziałem dzieci **20.00** Informacje dnia **20.20** Różaniec **20.50** Myśląc Ojczyzna **21.00** Apel Jasnogórski **21.20** Informacje dnia **21.40** Polski Punkt Widzenia **22.00** Polskie dziedzictwo **22.30** Promień z Fatimy **23.00** Odpowiedzialni za Kościół **23.30** Tam, gdzie Bóg płacze

SUPER POLSAT

6.00 SuperLudzie **7.05** Wszyscy razem, śladem Blue! **8.05** Koralowy obóz **9.05** Harmidom **10.05** #JesteśmyDlaDzieci **10.30** Polacy za granicą **11.30** Świat według Kiepskich **14.25** Eragon - film fantasy **16.35** Speed - niebezpieczna szybkość - film sensacyjny **19.00** Świat według Kiepskich **20.00** Obcy kontra Predator - horror sci - fi, USA, 2004, reż. Paul W.S. Anderson, wyk. Sanaa Lathan, Raoul Bova, Lance Henriksen, Ewen Bremner **22.10** Skazaniec - dramat kryminalny **0.35** Stuber - komedia kryminalna **2.20** Polsat SuperHit Festiwal 2022 **4.00** Nasz nowy dom **5.00** Na ratunek 112 **5.30** Świat według Kiepskich

TVP SPORT

7.35 Wywiad z Renatą Mauer - Różańską **8.15** Hokej na lodzie - Turniej Niepodległości: Polska - Łotwa **9.30** Piłka nożna - MŚ do lat 17 mężczyzn: Japonia - Polska **12.50** Piłka nożna - MŚ do lat 17 mężczyzn: Argentyna - Senegal **15.10** Janusz Kusociński - reportaż **15.35** Halina Konopacka - reportaż **16.10** Piłka nożna: Olimpia Elbląg - Chojniczanka 1930 Chojnice **18.25** 100 lat polskiego sportu - film dok. **19.35** Hokej na lodzie: Polska - Litwa **22.30** Sportowy Wieczór **23.15** Piłka nożna - MŚ do lat 17 mężczyzn: Japonia - Polska **1.25** Boks - Megafights Gala Bokserska. Alvarez vs. Rhodes

TTV

5.05 Super Rolnicy **5.50** Dobra robota **6.20** Express **6.40** DeFacto **7.35** Życie na kredycie **8.45** Ciężarówką przez Afrykę **9.45** Express **10.00** Dobra robota **10.35** Zakup w ciemno **11.35** Gogglebox. Przed telewizorem **12.35** Damy i wieśniaczki. PL **13.35** Nasi w mundurach **14.40** Nasi w mundurach **15.45** Express **16.05** Rzeczy, których nie nauczył mnie ojciec **16.40** Super Rolnicy **17.45** Express **18.05** Gogglebox. Przed telewizorem **19.15** Diabelnie boskie - serial **19.45** Express **20.00** Gogglebox. Przed telewizorem **21.00** Damy i wieśniaczki. PL **22.00** Nasi w mundurach **23.00** Gogglebox. Przed telewizorem

STOPKLATKA

6.00 Jednostka Specjalna "Dunaj" - serial **8.00** Komisarz Rex - serial **10.00** Hudson i Rex - serial **11.50** To nie ze mną - serial **12.55** Stawka większa niż życie **15.40** Komedia małżeńska - komedia obyczajowa **17.45** Powrót do przyszłości - komedia sci - fi **20.00** Ludzie honoru - drama **22.50** Straszny film - komedia

TV 4

8.00 Asterix kontra Cezar - film anim. **9.40** #Jestem M. Misfit - komedia **11.35** Gęsia skórka - horror **13.45** Hellboy - film fantasy **16.20** S.W.A.T. Jednostka Specjalna - film sensacyjny **18.45** Dywizjon 303. Historia prawdziwa - film wojenny **20.50** Life - horror sci - fi **23.00** Wilkołak: Bestia wśród nas - horror

TV6

6.00 Detektywi w akcji **8.05** Jeźdźcy smoków: Załoga ratunkowa **10.00** Świąteczna gorączka 2 - komedia **12.00** Nokaut - film familijny **14.00** Magnum: Detektyw z Hawajów **16.00** Columbo **20.00** Kryminalne zagadki Miami **23.00** Przepowiednia - thriller **1.30** Spadkobiercy **2.25** Spadkobiercy

TVP 1

7.00 Transmisja Mszy Świętej
8.00 Tydzień
8.30 Zakochaj się w Polsce
9.00 Okrasa łamie przepisy
9.35 Artur i Minimki 3 - film anim.
11.30 Welon, fura i brawura - reality show
11.55 Między ziemią a niebem
12.00 Anioł Pański
12.15 Między ziemią a niebem
12.45 Każde życie jest cudem - Dominik - chłopiec z zespołem Downa, który zmienia serce na lepsze
13.10 Zaloty wśród zwierząt (4)
14.05 Z pamięci - Barbara Krafftówna
14.15 Komisarz Alex (249) - serial
15.10 Nie ma róży bez ognia - komedia, reż. Stanisław Bareja, wyk. Jacek Fedorowicz, Stanisława Celińska, Mieczysław Czechowicz, Stanisław Tym, Wiesław Gołas
17.00 Teleexpress, Pogoda
17.35 Wiesz czy nie wiesz? s.I - /9/ - teleturniej
18.40 Jaka to melodia?
19.30 Wiadomości, Pogoda, Sport
20.20 Kamerdyner (2) - serial
21.15 Rolnik szuka żony seria 10 - /8/ - reality show
22.15 Strefa starcia
23.00 Zupa Nic - komedia obyczajowa, reż. Kinga Dębska, wyk. Kinga Preis, Adam Woronowicz, Ewa Wiśniewska
0.45 Ziemia obiecana - film fabularny, reż. Andrzej Wajda, wyk. Daniel Olbrychski, Wojciech Pszoniak, Andrzej Seweryn

TVP 2

5.25 Barwy szczęścia (2878 - 2879) - serial
6.35 M jak miłość (1756) - serial
7.30 Pytanie na śniadanie
10.55 The Voice of Poland s. XIV - Live
14.00 Familiada - teleturniej
14.35 Koło fortuny - teleturniej
15.15 Szansa na sukces. Opole 2024 - Wanda Kwietniewska
16.15 Tak to leciało! - teleturniej
17.15 Na sygnale (490) - Ryzykowna zabawa - serial
18.00 Panorama
18.20 Va Banque (697) - teleturniej
18.55 Na sygnale (491) - Zaklinaczka koni - serial
19.20 Na sygnale (492) - Kłamać trzeba umieć - serial
20.00 Postaw na milion - teleturniej
21.00 Podły, okrutny, zły - film fabularny, USA, reż. Joe Berlinger, wyk. Lily Collins, Zac Efron, Angela Sarafyan, Sydney Vollmer
23.05 Kino bez granic - Niepraw-dopodobna - film fabularny, Kanada, reż. Rowan Athale, wyk. Nick Robinson, Amy Ryan, Greg Kinnear, Margaret Qualley
0.50 Dzień w Middleton - komedia, USA, reż. Adam Rodgers, wyk. Andy Garcia, Vera Farmiga, Taissa Farmiga
2.45 Marley i ja - komedia, USA, reż. David Frankel, wyk. Owen Wilson, Jennifer Aniston, Eric Dane, Alan Arkin, Kathleen Turner
4.45 Zakończenie dnia

POLSAT

6.00 Nowy dzień z Polsat News
8.50 Zakochany Madagaskar - film anim.
9.25 Doktor Dolittle 3 - komedia
11.30 Percy Jackson: Morze potworów - film przygodowy
13.45 Gru, Dru i Minionki - film anim.
15.35 To musi być miłość - komedia romantyczna, Polska, 2019
17.40 Nasz nowy dom
18.50 Wydarzenia, Sport, Pogoda
19.30 Państwo w Państwie
20.00 Men in Black: International - komedia sci - fi, Chiny, USA, 2019, reż. F. Gary Gray, wyk. Chris Hemsworth, Tessa Thompson, Rebecca Ferguson, Rafe Spall

22.25 Wydział zabójstw, Hollywood - komedia sensacyjna, USA, 2003, reż Ron Shelton, wyk. Bruce Willis, Samuel L. Jackson, Robin Wright, Spencer Treat Clark
1.10 Niezniszczalny - thriller, USA, 2000, reż. M. Night Shyamalan, wyk. Bruce Willis, Samuel L. Jackson, Robin Wright, Spencer Treat Clark
3.30 Świat według Kiepskich
4.45 Disco Gramy

TVN

5.40 Uwaga!
6.00 Tom i Jerry Show - animacja
6.50 Kuchenne rewolucje - program kulinarno - rozrywkowy
7.45 Dzień Dobry TVN - magazyn
11.30 Co za tydzień
12.05 Top Model
13.40 Lego Masters
15.15 Za duży na bajki - komedia, Polska 2022, reż. Kristoffer Rus, wyk. Maciej Karaś, Amelia Fijałkowska, Patryk Siemek, Dorota Kolak, Karolina Gruszka, Andrzej Grabowski
17.30 Bitwa o gości
19.00 Fakty, Sport, Pogoda
19.45 Uwaga!
20.00 MasterChef

21.35 Tożsamość - film sensacyjny, USA, Kanada, Niemcy, Francja, Japonia, Wielka Brytania 2011, reż. Jaume Collet - Serra, wyk. Liam Neeson, Diane Kruger, January Jones, Aidan Quinn, Bruno Ganz, Frank Langella
23.50 Od nowa - serial
1.05 Kuchenne rewolucje - program kulinarno - rozrywkowy
2.10 Nastolatki rządzą... kasą
3.05 Szpital - program obyczajowy
4.00 Nauka jazdy
4.35 Recepta na stary dom
5.00 Jak to jest zrobione - serial

NIEDZIELA, 12.11

TVN 7

5.00 Szkoła - program obyczajowy
6.00 Wiza na miłość
6.55 Wyluzuj, Scooby Doo! - serial
7.30 Psy i koty - film familijny, USA
9.10 Ukryta prawda
14.10 Akademia policyjna VII: Misja w Moskwie - komedia
15.50 Władca pierścieni: Powrót króla - film przygodowy, Nowa Zelandia, USA, Niemcy
20.00 Szybcy i wściekli VII - film sensacyjny, USA, Japonia 2015, reż. James Wan, wyk. Vin Diesel, Paul Walker, Jason Statham, Michelle Rodriguez, Jordana Brewster, Tyrese Gibson, Dwayne Johnson, Kurt Russell
22.55 Wyścig śmierci - film sensacyjny, USA, Niemcy, Wielka Brytania 2008, reż. Paul W.S. Anderson, wyk. Jason Statham, Joan Allen, Ian McShane, Tyrese Gibson, Natalie Martinez
1.00 Królowe zbrodni - film sensacyjny, USA, Kanada 2019, reż. Andrea Berloff
3.15 Nagi instynkt przetrwania
4.15 Druga strona medalu

TV PULS

6.00 Kobra - oddział specjalny - serial
7.55 Fantomas - komedia, Francja, Włochy 1964
10.00 Kapuśniaczek - komedia, Francja 1981, reż. Jean Girault
12.05 Zbuntowana księżniczka - komedia, Wielka Brytania
14.15 SexiPistols - western komediowy, Francja 2006
15.55 Niania i wielkie bum - film familijny, Wielka Brytania 2010
18.00 Tata kontra tata - komedia, USA 2015, reż. Sean Anders
20.00 Uprowadzona - film sensacyjny, Francja, USA 2008, reż. Pierre Morel, wyk. Famke Janssen, Liam Neeson, Maggie Grace, Olivier Rabourdin
22.00 Kodeks sprawiedliwego - film sensacyjny, USA 2016, reż. Michael Winnick, wyk. Craig Sheffer, Helena Mattsson, Louis Mandylor
0.05 Zamknięty krąg - thriller, Francja 2009, reż. Laurent Tuel
2.05 Dyżur
3.05 Taki jest świat
3.55 Z archiwum policji

TRWAM

16.10 Koncert życzeń **16.45** Życie według świętego Jana Pawła II **17.00** Zostań Żołnierzem RP **17.15** Muzyczne chwile **17.30** Sól ziemi **17.55** Poczet Wielkich Polaków **18.00** Anioł Pański **18.05** Informacje dnia **18.15** Rozmowy niedokończone **19.25** Święty na każdy dzień **19.30** Moja katolicka rodzina **20.00** Informacje dnia **20.20** Różaniec **20.50** Myśląc Ojczyzna **21.00** Apel Jasnogórski **21.20** Informacje dnia **21.40** Retrospekcja **21.45** Stan Bezpieczeństwa Państwa **21.55** Święty na każdy dzień **22.00** Granica **22.45** Jak wygrać małżeństwo **23.00** Jak my to widzimy **23.25** Regał **23.50** Muzyczne chwile

SUPER POLSAT

6.00 Świat według Kiepskich **7.05** Wszyscy razem, śladem Blue! **8.05** Koralowy obóz **9.05** Harmidom **10.05** Księga smoków - film anim. **12.30** Eragon - film fantasy **14.40** Szalone wakacje na kółkach - film familijny **16.45** Aniołki Charliego: Zawrotna szybkość - komedia sensacyjna **19.00** Świat według Kiepskich **20.00** Speed - niebezpieczna szybkość - film sensacyjny, USA, 1994, reż. Jan De Bont, wyk. Keanu Reeves, Sandra Bullock, Dennis Hopper **22.25** Terminator: Ocalenie - thriller sci - fi **1.00** Backdoor - wyjście awaryjne **2.00** Polacy za granicą **4.00** Nasz nowy dom **5.00** Na ratunek 112

TVP SPORT

6.40 Strongman - Liga Mistrzów - Portugalia **7.45** Wywiad z Renatą Mauer - Różańską **8.15** Hokej na lodzie: Polska - Litwa **9.45** 100 lat polskiego sportu - film dok. **10.55** Piłka nożna - Orlen Ekstraliga kobiet, 10. kolejka **12.55** Piłka nożna - MŚ do lat 17 mężczyzn: Meksyk - Niemcy **15.05** 7 dni sport **16.05** Koszykówka kobiet - Eliminacje EURO 2025 Polska - Litwa **18.15** Piłka nożna - MŚ do lat 17 mężczyzn: Japonia - Polska **20.20** Sportowy Wieczór **21.00** Piłka nożna - Liga Konferencji Europy: Legia Warszawa - Zrinjski Mostar **23.05** Piłka nożna - Liga Europy: Sporting Lizbona - Raków Częstochowa

TTV

6.20 Express **6.40** DeFacto **7.35** Perła Kataru **8.40** Gogglebox. Przed telewizorem **9.45** Express **10.05** Gogglebox. Przed telewizorem **11.05** Ciężarówką przez Afrykę **12.10** Zakup w ciemno **13.15** Diabelnie boskie - serial **14.05** Rzeczy, których nie nauczył mnie ojciec **14.40** Gogglebox. Przed telewizorem **15.45** Express **16.05** Nasi w mundurach **17.05** Życie na kredycie **17.45** Express **18.05** Życie na kredycie **18.40** Damy i wieśniaczki. PL **19.45** Express **20.00** Zakup w ciemno **21.00** Gogglebox. Przed telewizorem **22.00** Rzeczy, których nie nauczył mnie ojciec **22.40** Autentyczni **23.25** Damy i wieśniaczki. PL

STOPKLATKA

6.00 Jednostka Specjalna "Dunaj" - serial **8.00** Komisarz Rex - serial **10.00** Hudson i Rex - serial **12.00** Kacper - komedia familijna **14.00** Pewnego razu na Dzikim Zachodzie - western **17.25** Stawka większa niż życie - serial **20.00** Powrót do przyszłości - komedia sci - fi **22.30** Porachunki - komedia kryminalna

TV 4

6.00 Galileo **7.00** Wielkie tajemnice historii **8.05** Kosmos - niewyjaśnione tajemnice starożytności **9.05** Galileo **11.15** Perła Fidżi - komedia romantyczna **14.45** Goście, goście - komedia fantasy **18.00** Łowcy Skarbów **20.00** Znaki - thriller sci - fi **22.25** Wilkołak: Bestia wśród nas - horror

TV6

6.00 Detektywi w akcji **8.00** Columbo **12.00** Magnum: Detektyw z Hawajów **14.00** Policjantki i Policjanci **20.00** CSI: Kryminalne zagadki Nowego Jorku **23.00** Wojna Harta - dramat wojenny **1.35** Włatcy móch **2.05** Włatcy móch **2.35** Włatcy móch **3.05** Włatcy móch **3.40** Top 10 - Lista Przebojów

eprasa.pl 43e85f9797

HOROSKOP

WODNIK

Tydzień sprzyja poufnym naradom i zdobywaniu ciekawych informacji. Okaże się, że ktoś może ci w czymś pomóc lub doradzi, jak wykaraskać się z kłopotów. Na nowe sprawy przyjdzie czas w przyszłym tygodniu, teraz będziesz musiał uporać się z różnymi zaległościami. Zamężne Wodniki będą udzielać miłosnych rad rodzinie, przyjaciołom, a nawet sąsiadom. Weekend zarezerwuj tylko dla was.

RYBY

Tydzień sprzyja miłości i odkrywaniu artystycznych zainteresowań. Popatrzysz na cudze sprawy z większą wyrozumiałością i życzliwością. Wenus i Merkury sprzyjają ciekawym dyskusjom, a w pracy pomogą ci zdobyć uznanie. W miłości czekają cię niespodzianki. Zadbaj o wygląd, szczególnie jeśli masz ochotę na flirt. Ktoś, kto był obojętny, nagle zwróci na ciebie uwagę. Partnerowi trudno będzie cię upilnować...

BARAN

Będziesz teraz lepiej zorganizowany, punktualny i będzie można na ciebie liczyć. Planety pomogą ci ułożyć dobry plan ważnych zajęć i na wszystko wystarczy ci czasu. Sprzyja to sukcesom zawodowym. Nie zwlekaj z ważną rozmową, bo masz szansę w tym tygodniu zdobyć dodatkowe pieniądze. W miłości nadejdą spokojniejsze dni, możesz nie mieć ochoty na szaleństwa czy nowe znajomości. W weekend spotkaj się z przyjaciółmi.

BYK

W sprawach towarzyskich zapowiada się teraz kilka niespodzianek. Uda ci się nawiązać znajomość z kimś, kto od dawna cię intrygował. Okaże się, że macie więcej wspólnych zainteresowań, niż wszyscy sądzą. W miłości powodzenie cię nie opuści, a ty podkreślisz swoje zalety. Zaimponujesz komuś swoją szczerością i poczuciem humoru. Wenus sprzyja randkom, a samotnym Bykom ześle okazję do nawiązania ciekawych znajomości.

BLIŹNIĘTA

Poczujesz, że zbyt wiele cudzych spraw i opinii ma wpływ na twoje życie. Krytycznym wzrokiem przyjrzysz się ludziom w swoim otoczeniu. Być może na własną prośbę wyręczasz leniwe osoby lub pakujesz się w cudze kłopoty? Czas zmienić to, co ci w życiu przeszkadza. Im bliżej weekendu, w tym lepszym będziesz humorze. Nie słuchaj teraz życzliwych doradców, tylko własnej intuicji, a szczęście będzie ci sprzyjać.

RAK

Tydzień sprzyja podróżom i przygodom. Warto gdzieś wyjechać, nawet jeśli wymagać to będzie zmiany ułożonych wcześniej planów. Odpoczniesz, nabierzesz nowych sił, a z dala od codziennych kłopotów w twojej głowie pojawią się doskonałe pomysły. W pracy niewiele będzie się działo, choć kilka nowych informacji, jakie otrzymasz pod koniec tygodnia, może korzystnie wpłynąć na twoje finanse.

LEW

Przed tobą udany tydzień. Będziesz miał mnóstwo energii, a twój optymizm pomoże ci pokonać każdą przeszkodę. W pracy będzie się dobrze układać, jeśli tylko będziesz na bieżąco wypełniać swoje obowiązki. Nie bierz dodatkowej pracy na weekend, bo życie towarzyskie pochłonie cię bez reszty. Chętnie spotkasz się z przyjaciółmi. Samotne Lwy w weekend mają szansę na intrygujące spotkanie.

PANNA

Zapowiada się więcej towarzyskich atrakcji i okazji do zabawy. Dlatego znajdź więcej czasu dla ludzi, w których towarzystwie czujesz się dobrze. Będziesz pośredniczyć w zakończeniu niepotrzebnego sporu, pomożesz komuś w dokonaniu trafnego wyboru. W pracy największe korzyści osiągniesz dzięki odwadze. W miłości także czekają cię sukcesy. Samotne Panny łatwo poznają kogoś nowego, ale przelotne flirty nie będą ich celem.

WAGA

Bądź ostrożny i nie daj się namówić na propozycje, które w głębi serca wcale ci się nie podobają. Ktoś może chcieć od ciebie zbyt wiele, a jego prośbom trudno będzie odmówić. Twoja intuicja pracować będzie na najwyższych obrotach, a jej podpowiedzi pomogą ci wyjść cało z każdej opresji. Prorocze sny, olśnienia i niezwykłe zbiegi okoliczności staną się teraz twoim udziałem. W miłości przygotuj się na nagrodę za poniesione trudy.

SKORPION

Tydzień sprzyja zawieraniu zgody z osobami, które dotychczas nie były ci życzliwe. Wyciągnij do nich pierwszy rękę, a sam zobaczysz, o ile lepiej żyje się i pracuje w zgodnej atmosferze. W pracy nowa propozycja może okazać się ciekawsza, niż początkowo będziesz sądzić. To dobry tydzień, aby rozmawiać o pieniądzach. Samotne Skorpiony muszą uważać - ktoś będzie was prowokować i trudno będzie ocenić jego intencje.

STRZELEC

Miej teraz oczy szeroko otwarte, bo tydzień sprzyja intratnym propozycjom. Dostrzeżesz nowe możliwości, a nawet wykorzystasz poufne informacje. Sprawy miłosne toczyć się będą spokojnym rytmem. Zrób partnerowi miłą niespodziankę, która podniesie temperaturę waszego związku. Samotne Strzelce mogą teraz spotkać osobę o niebanalnych zainteresowaniach. Od dyskusji do randki droga będzie niedaleka.

KOZIOROŻEC

Uwierz w swoje zalety i śmiało rozpoczynaj teraz nowe sprawy. Pojawią się dodatkowe pieniądze. Ktoś zwróci ci dług lub wpadniesz na pomysł, jak korzystnie zainwestować posiadane środki. Także zakupy, na jakie się zdecydujesz, okażą się udane. W miłości nadchodzą spokojniejsze chwile. Będziesz dbać o wspólną wygodę, zajmiesz się upiększaniem domu. Samotne Koziorożce przypomną sobie o dawnym romansie.

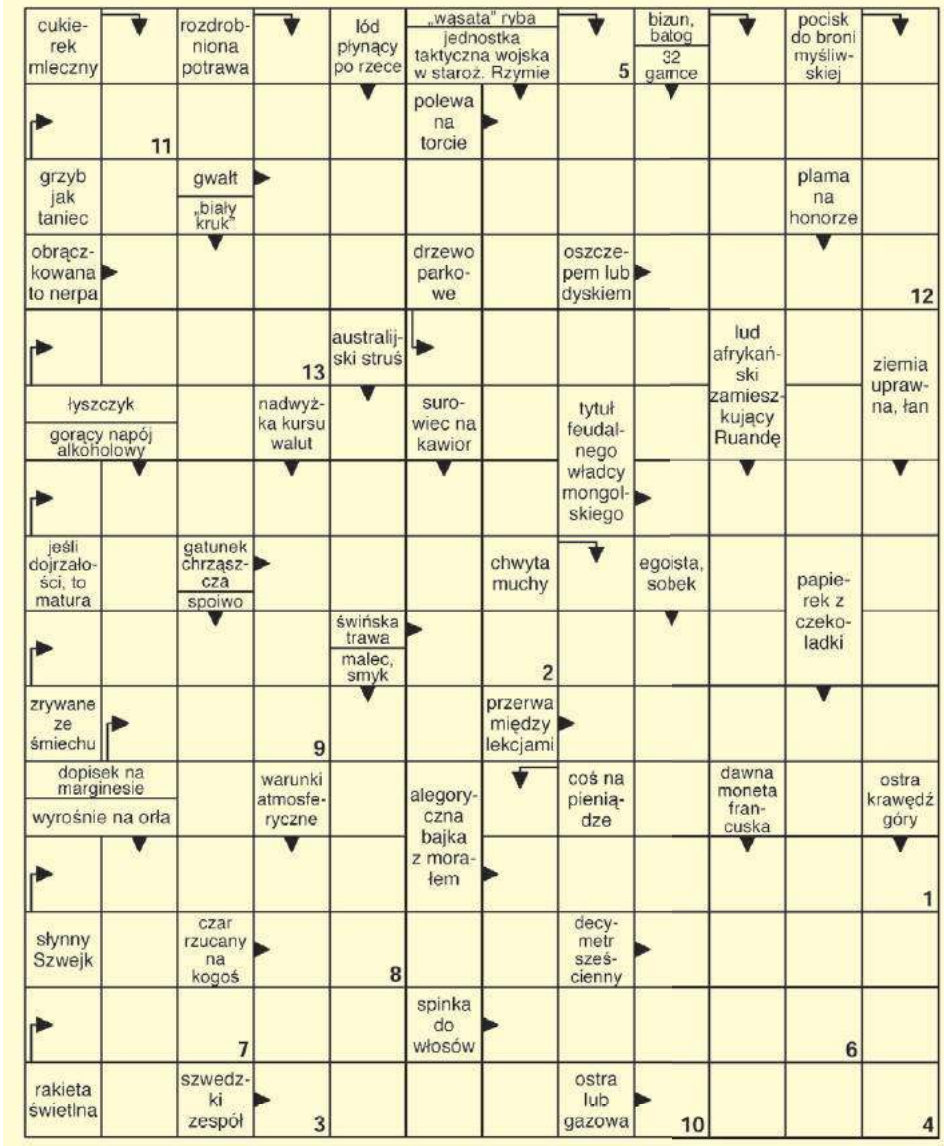

Litery z pól ponumerowanych od 1 do 13 utworzą rozwiązanie.

1	2	3	4	5	6	7	8	9	10	11	12	13

Lejdis&Dżentelmen
studio fryzur • barber
Czynne:
pon.-pt. 9-18, sob. 9-14
Chełm, ul.Reformacka 28
tel. 513 091 309

Rozwiązanie krzyżówki z numeru 44 (2023) brzmi: **„Różowa pantera"**. Spośród wszystkich osób, które wysłały poprawne odpowiedzi, wybraliśmy panią **Barbarę Proskurę.** Po odbiór nagrody zapraszamy w godz. 9–16 w terminie dwóch tygodni od momentu publikacji nazwiska zwycięzcy na łamach Super Tygodnia Chełmskiego. Warunkiem wzięcia udziału w konkursie jest przysłanie rozwiązania krzyżówki. Hasło wraz z kuponem należy dostarczyć do redakcji (w ciągu 5 dni od daty wydania) – pocztą, osobiście lub wrzucić do skrzynki ogłoszeniowej z logo Super Tygodnia. **Do wygrania talon do wykorzystania w Lejdis&Dżentelmen, ul. Reformacka 28, Chełm.**

KRZYŻÓWKA
nr 45 (2023)
KUPON
super tydzień chełmski

Henry No Hurry powraca do Żółtaniec

GM. CHEŁM To będzie zupełnie inne spotkanie niż zawsze, bo połączone z promocją książki. - Ci, co znają już Henry'ego wiedzą, że to nie tylko wspaniały muzyk - jego historie i opowieści, którymi przeplatał utwory podczas koncertów, będą teraz głównym bohaterem tego wydarzenia! – zapraszają do swojego domu w Żółtańcach Beata i Damian.

Książka, o której mowa to „Alchemia Czarnych Lodowców" **Wawrzyńca Dąbrowskiego** (Henry No Hurry). Zabierze on zebranych w podróż śladami bohaterów jego powieści - dwóch ekscentrycznych muzyków uciekających przed bylejakością ich życia. A ci muzycy to Henry i Harry.

Możemy się zatem spodziewać zarówno zabawnych anegdot z życia w trasie koncertowej, opowieści o „zimowych odosobnieniach" jak i wielu innych filozoficznych przemyśleń, podanych z humorem i bez patosu.

- Spotkanie miało mieć formę zbliżoną do monodramu orbitującego wokół powieści, po którym uczestnicy zapraszani są do luźnej rozmowy, zadawania pytań, oraz dzielenia się swoimi przemyśleniami – zdradza **Beata**.- To miało być tylko spotkanie autorskie promujące książkę, ale przecież wiedzieliśmy, że ciężko nam będzie pogodzić się z tym, że Henry przyjedzie i nie zagra i nie zaśpiewa. Dlatego troszkę zmieniamy formę wydarzenia, a jaka ona będzie ostatecznie? Przyjdźcie, przekonacie się na miejscu.

Literacko-muzyczny wieczór w Żółtańcach już 11 listopada. Początek godz.18.15. Rezerwacja pod nr tel. 501-115-555. Liczba miejsc ograniczona do 30.

szer

OFERTY DLA SAMOTNYCH SERC

704 Ela
Szukam pana do stałego związku, niepijącego, może mieć dzieci, kawaler lub wdowiec. Wiek ani zasobność portfela nie są dla mnie ważne. Jestem miłą i spokojną kobietą, potrafię sprzątać gotować i kochać całym sercem. Jestem wdową, mam 17-letniego syna, mój wiek to 54 lata.

713 Jola
Mam na imię Jola. Mieszkam w Chełmie. Tutaj się urodziłam. Jestem rozwiedziona, niestety nie ułożyło mi się życie. Czuję się samotna. Pragnę poznać pana w wieku około 62 - 67 lat. Lubię przyrodę, podróże, poczytać dobrą książkę. Lubię swój ogród, jestem typem domatora.

Potrzebujesz bratniej duszy, towarzystwa, miłości?

Przyślij do naszej redakcji swoją ofertę, napisz o swoich oczekiwaniach i pragnieniach.

List wyślij na adres redakcji. Każda oferta otrzyma swój numer kontaktowy, np: 001, 002. Nie będziemy podawać w gazetach nazwisk ani adresów osób składających oferty.

W liście w kilku słowach opowiedz o sobie: jak masz na imię, w jakim jesteś wieku, gdzie mieszkasz, jakie masz zainteresowania, dlaczego szukasz partnerki lub partnera i jakie masz wobec niego wymagania. Jeśli chcesz, możesz przysłać swoje zdjęcie, które uatrakcyjni ofertę.

Czytelnicy zainteresowani daną ofertą i osobą, powinni napisać do niej list, a do korespondencji dołączyć pustą kopertę ze znaczkiem pocztowym. Na pustej kopercie napisać numer oferty/osoby, do której mamy ten list odesłać. Redakcja będzie punktem kontaktowym dla osób, które zechcą się ze sobą poznać.

KUPON nr 45
Oferty dla samotnych
Aby oferta ukazała się w gazecie, należy dołączyć do niej oryginalny kupon z aktualnego numeru.

eprasa.pl 43e85f9797