OSIEDLE PROBUS
III ETAP
DRZWI OTWARTE - 8 CZERWCA
Oława, ul. Miła/Serdeczna
od g. 10.00
www.osiedleprobusa.olawa.pl
REKLAMA

Ukryty barek w gabinecie wójta

- Odkryłem to przypadkiem. Byłem zdumiony i zaskoczony. Faktycznie, piwka to się tu raczej nie piło...

s.16

RADIO-TAXI OŁAWA
196-33
lub 71-303-96-33
24 h - DOJAZD BEZPŁATNY
REKLAMA

OLAVIA TAXI
506 444 777
REKLAMA

MAX TAXI
695 603 603
REKLAMA

OŁAWA EC24 TAXI
PRZEWÓZ OD 1 DO 8 OSÓB
tel. 666 666 146
REKLAMA

NIE DZIELIMY
pow!atowa

GAZETA POWIATOWA-WIADOMOŚCI OŁAWSKIE WWW.GAZETA. OLAWA.PL INDEX 324280 ISSN 1509-0809 12 GRUDNIA 2019, NR 50 (1387), CENA 3,10 ZŁ 5% VAT

Córki uratowały mi życie!

s.7

Wioletta Kamińska

- Nawet nie chcę myśleć, jak to się mogło skończyć, gdyby nie moje mądre córeczki i szybka reakcja sąsiadów - mówi ze łzami w oczach Monika Adamowicz, mama 8-letniej Oliwii i rok młodszej Mai, dzięki którym przeżyła

Zanim dojdzie do TRAGEDII

s. 4-5

Agnieszka Herba

Z jednej strony kobieta zniewolona chorobą psychiczną, z drugiej mieszkańcy, którzy boją się o życie. - Sytuacja się bardzo pogorszyła - mówi Aleksandra, która niemal codziennie spotyka tę mieszkankę z hulajnogą. - Ma obłęd w oczach, grozi, że nas wszystkich pozabija

FREYA
SALON KOSMETYCZNY
www.salonfreya.pl tel. 71 307 04 33
rezerwacja online: www.moment.pl/freya

Bony Upominkowe
najlepszy prezent
dla Twoich Najbliższych
Jelcz-Laskowice
Aleja Wolności 1D/7, obok drogerii Jasmin
REKLAMA

WIELKIE OTWARCIE
14 grudnia (sobota)
Miłoszyce, ul. Główna 6
(dawny Rabat)
Na tydzień i co dzień
Delikatesy Centrum
ATRAKCYJNE NAGRODY I WIELE NIESPODZIANEK DLA NAJMŁODSZYCH!
REKLAMA

9 771509 080008 50

eprasa.pl 440a3dcc92

Nie ma śniegu, ale Mikołaj zawsze da radę

Mikołaj trafił do Dzupliny

GMINA J-L

Wyjątkowe spotkanie

Znawcy twierdzą, że to był ten prawdziwy biskup Miry

Tradycją jest, że w okresie przedświątecznym dziuplińskie dzieci odwiedza Święty Mikołaj. W ubiegłym roku, w związku remontem świetlicy wiejskiej, odwiedzał dzieci w ich domach. W tym roku świetlica nadal jest w remoncie, ale zorganizowano spotkanie z nim w centrum wsi na placu pod lipami. Ustawiono choinkę, którą dzieci wspólnie dekorowały. Rozpalono ognisko i pieczono kiełbaski w oczekiwaniu na wyjątkowego gościa. Dorośli mogli się napić herbaty. Plac pod lipami zapełnił się i w końcu przybył on. Przyjechał bryczką, bo z powodu braku śniegu nie można było użyć sań. Wszystkie grzeczne dzieci otrzymały prezenty, a w związku z tym, że w Dziuplinie wszystkie dzieci grzeczne są, dostały wszystkie. Głównym organizatorem imprezy była sołtys Katarzyna Włodarczyk przy wsparciu Rady Sołeckiej. To dzięki tej grupie ludzi w połowie grudnia udaje się wyciągnąć mieszkańców wsi z domów na wspólne świętowanie. Było wiele radości, wiele uśmiechów dzieci i wiele satysfakcji z tego, że można zrobić coś dobrego.

(CK)

Fot.: Marta Łukasiewicz

Prezenty były dla wszystkich

Pisali Deklarację Praw Ziemi!

Nasi uczniowie z Parlamencie Europejskim

Obowiązkowo z flagą Oławy

UE/OŁAWA

„Nasi" tam byli!

„Nic o naszej przyszłości bez Nas!" - w tym projekcie brało udział 310 uczniów i 27 nauczycieli z 19 krajów Unii Europejskiej, w tym z Polski

Niemal rok intensywnych działań, wytężonej współpracy ponad granicami i dziesiątki mniejszych projektów, wernisaży i debat na terenie całej Wspólnoty! Efekt zaskoczył wszystkich. 27 listopada przed Parlamentem Europejskim wystąpiła delegacja uczniów i uczennic z całej Unii, którzy zaprezentowali pierwszą w historii Powszechną Europejską Deklarację Praw Ziemi napisaną przez dzieci w trosce o naszą wspólną przyszłość!

- Delegacja uczniów ze Szkoły Podstawowej nr 2 w Oławie nie tylko napisała 2 z 18 artykułów tego ważnego manifestu, ale także przedstawiła swoje postulaty posłom PE i osobiście wręczyła tekst deklaracji przewodniczącej KE Ursuli von der Leyen - relacjonuje Beata Drabczak, wychowawczyni i koordynatorka projektu.

(CK)

REKLAMA

REKLAMA

eprasa.pl 440a3dcc92

Zaginęła nastolenia Megan

arch. prywatne

Rodzina szuka nastolatki

OŁAWA

Co się stało?

5 grudnia 17-letnia Megan Mikołajczyk zaginęła. Ostatni raz była widziana w Oławie. Rodzina próbuje ją odnaleźć

Wyszła z domu o godzinie 6.40 i poszła do pracy. Tam powiedziała, że już więcej nie przyjdzie. Do tej pory nie nawiązała żadnego kontaktu z rodziną.

- Może przebywać w towarzystwie starszego od niej mężczyzny, może być w niebezpieczeństwie - mówi rodzina. Możliwe, że ten mężczyzna to diler, którego nastolatka znała. Jej mama boi się o bezpieczeństwo córki. Dotychczas nigdy nie uciekała z domu. W ostatnich dniach nic nie wskazywało na to, że miałaby planować coś takiego. Nie można więc wykluczyć, że to nie była ucieczka. Policja bada tę sprawę.

Rysopis:

* wzrost 164cm
* oczy brązowe
* włosy blond, długie farbowane
* szczupłej budowy ciała.

W dni zniknięcia ubrana była w jasnoróżową kurtkę (taka sama jak na zdjęciu), spodnie dżinsowe i sportowe buty.

Ktokolwiek widział lub wie o losach zaginionej proszony jest o kontakt z Komendą Policji w Oławie lub przez numer alarmowy 112.

arch. UM Oława

Brak słów, a temu, kto to zrobił, piątej klepki

OŁAWA

Wandalizm

Znowu zniszczone

Ozdoby świąteczne zamontowano w centrum miasta, obok Term Jakuba i Ośrodka Kultury. Komuś bardzo przeszkadzały. Część już nie świeci

Ktoś w wielu miejscach poprzecinał przewody elektryczne. W ubiegłym roku stało się dokładnie to samo. Władze miasta apelują, aby takie akty wandalizmu od razu zgłaszać policji lub straży miejskiej.

(AH)

Oławskie Centrum Odszkodowań
- Wypadki komunikacyjne
- Wypadek przy pracy
- Zakażenie szpitalne
- Skuteczna likwidacja szkód z OC,AC,NW

mgr Wojciech Pawłowski
731 97 97 97 ul. 3 Maja 8B/3, 55-200 Oława www.odszkodowania.olawa.pl
- obsługa prawna firm, windykacja, szkolenia BHP, p.poż
- porady prawne, sprawy karne, cywilne, rodzinne, gospodarcze

REKLAMA

PIT, CIT i VAT zapłacisz wyłącznie na indywidualny rachunek podatkowy

Indywidualny numer rachunku podatkowego będzie składał się z następujących elementów

OŁAWA

Ważne

Naczelnik Urzędu Skarbowego w Oławie, informuje, że od 1 stycznia 2020 roku podatnicy i pracodawcy - płatnicy zapłacą PIT, CIT i VAT do urzędu skarbowego za pomocą indywidualnego rachunku podatkowego (mikrorachunku podatkowego)

Numer indywidualnego rachunku bankowego w szybki i prosty sposób można sprawdzić już dziś na stronie www.podatki.gov.pl lub w dowolnym urzędzie skarbowym. Wystarczy podać PESEL (osoba fizyczna) lub NIP (organizacja).

Numer nadawany jest każdemu podatnikowi i płatnikowi automatycznie - to znaczy, że nie wymaga składania żadnych wniosków, a jego uzyskanie jest bezpłatne.

Dotychczasowe rachunki urzędów skarbowych do wpłat PIT, CIT i VAT pozostają aktywne do 31 grudnia 2019 r. Więcej informacji

REKLAMA

eprasa.pl 440a3dcc92

OŁAWA

Strach i bezradność

Zanim dojdzie do

Z jednej strony kobieta zniewolona chorobą psychiczną, z drugiej mieszkańcy, którzy boją się o życie. - Sytuacja się bardzo pogorszyła - mówi osoba, która niemal codziennie spotyka tę mieszkankę. - Ma obłęd w oczach, grozi, że nas wszystkich pozabija. Czy uda się zadziałać, zanim wydarzy się coś strasznego?

Drobną 50-letnią kobietę w krótkich włosach, która jeździ hulajnogą po powiecie, kojarzy sporo ludzi. Kiedy w internecie opublikowaliśmy list od czytelniczki, która opisuje, że musi uciekać, bo chora mieszkanka ją notorycznie zaczepia, zobaczyliśmy, jak bardzo sprawa jest poważna. Tylko w ciągu niespełna godziny odezwało się kilkanaście osób. Opisywały swoje spotkania z nieobliczalną mieszkanką. Wybrane opinie drukujemy poniżej. Odezwała się też Aleksandra, która od 15 lat doskonale zna sprawę, ponieważ prowadzi biuro obsługi nieruchomości w centrum Oławy i naprzeciwko mieszka właśnie ta, jak określają ją inni, „niebezpieczna kobieta".

- Borykamy się z nią od zawsze, ale teraz jest znacznie gorzej - mówi Aleksandra. - Wrzeszczy, grozi, prześladuje mnie i moich pracowników. Mamy tu piekło. Wcześniej zdarzało się, że paliła znicze na klatce, a w wakacje leżała na leżaku, ale to było sporadyczne, teraz jest naprawdę źle, bo zwykle coś dziwnego robi. Codziennie przychodzi do biura, wali drzwiami, krzyczy, siedzi w piwnicy, z kimś rozmawia. Odrywała nam plakietki z drzwi, więc złożyłyśmy roletę, ale wtedy przyszła z awanturą, żeby zdjąć tę... kamerę. Czasem przychodzi i pyta o pracę, na korytarzu przed drzwiami biura siedzi na krześle, a jak ktoś je zabrał, to poszła do prezesa spółdzielni ze skargą na mnie. Potrafi długo stać przy drzwiach i się nie ruszać, boję się wtedy wyjść, a nie będę ryzykowała... To chora osoba, w każdej chwili może stracić panowanie nad sobą. Często żeby w ogóle dostać się do pracy, czekamy aż pójdzie, bo blokuje również wejście do klatki. Zdarza się, że krzyczy do mnie: „Dzisiaj zginiesz, zabiję cie, ty kur...o!".

Aleksandra mówi, że przez te wszystkie lata kosztowało ją to masę nerwów, ale ostatnio stało się wręcz nie do wytrzymania: - Zobaczyłam wielki obłęd w jej oczach, wszystko się nasiliło, te groźby też, ja się po prostu boję o życie. Tutaj przychodzą również dzieci, codziennie jacyś ludzie, tak się nie da pracować, przecież nie mogę zamknąć biura.

Wezwała dzielnicową, której opisała, co się dzieje. Policjantka dokładnie wiedziała, o co chodzi, ponieważ „niebezpieczna kobieta" odwiedza również komisariat, a policjanci wiele razy interweniowali w jej sprawie. W ubiegłym roku szeroko opisywaliśmy historię Jessiki, która zgłosiła się do redakcji, ponieważ kobieta śledziła ją, nachodziła w pracy, kilka razy uderzyła, aż w końcu wyjęła z torebki toporek do mięsa i groziła, że ją zabije. Dzielnicowy kilka razy rozmawiał wtedy z „niebezpieczną kobietą", a przynajmniej próbował, bo ta często nie reagowała albo mówiła od rzeczy. Zdarzyła się też sytuacja, kiedy w nocy jechała na hulajnodze środkiem drogi w Starym Górniku. Krzyczała do policjantów, żeby ją zostawili, „nie zabijali i nie zjadali...". Nie miała świadomości, gdzie jest. Była agresywna, wciąż krzyczała, żeby jej nie zjadali. W końcu stwierdziła, że woli popełnić samobójstwo niż być zjedzona. Policjanci wezwali karetkę pogotowia, a lekarz zadecydował, że potrzebna jest jej pilna konsultacja z psychiatrą. Zabrano ją wtedy do szpitala do Wrocławia. Po krótkim czasie wróciła.

Kobieta mieszka sama, ale kilka ulic dalej żyje jej matka. Aleksandra jest z nią w stałym kontakcie, mówi, że wiele razy dosłownie nękała ją SMS-ami, aby natychmiast zajęła się córką, bo znów dziwnie się zachowuje. - Dość lekceważąco podchodziła do sprawy - mówi. - Ale zagroziłam, że jeżeli nie dopilnuje, aby córka brała leki, to będą ją dosłownie zamęczać tymi SMS-ami. Podobno wreszcie zajęła się tym na poważnie i stara się, aby ubezwłasnowolnić córkę.

Chcieliśmy to potwierdzić, ale kiedy zadzwoniliśmy do matki przed wysłaniem tego numeru do druku, „abonent był czasowo niedostępny". - Uważam, że tak chora osoba nie powinna mieszkać sama, ona musi mieć opiekę całą dobę, bo

>>>

Agnieszka Herba

Życiem tej kobiety zawładnęła choroba. Zupełnie nie panuje nad swoim zachowaniem, jest niebezpieczna dla siebie i otoczenia. Bywa agresywna, zdarzało się, że groziła kobiecie podpaleniem włosów. Często mówi, że wszystkich pozabija. Czy uda jej się pomóc zanim będzie za późno?

Kobieta często siedzi na korytarzu lub staje pod

OPINIE MIESZKAŃCÓW, KTÓRZY SPOTKALI

Będąc na spacerze z synkiem przy ul. Malinowej też ją spotkałam, nie wiedząc jeszcze, że ma problemy psychiczne. Mówiła, że nie może wejść do swojego domu, że ją okradli. Całe szczęście była grzeczna, aż strach pomyśleć, co mogłaby mi, czy dziecku zrobić w praktycznie szczerym polu...

Joanna

@

Też miałam z nią nieprzyjemną sytuację dwa razy. Naprawdę trzeba uważać na tę Panią, jest nieobliczalna. Raz była agresywna w moim miejscu pracy, wzywałyśmy ochronę, groziła potem nam. Drugi raz zaczepiła mnie na ulicy, krzyczała, wyzywała.

Klaudia

@

Na wakacje, jak przyjechałam do Polski, to też ją spotkałam. Dzieci bawiły się na placu zabaw, a ona jechała na hulajnodze, zatrzymała się. Usiadła na huśtawce i obserwowała moje dzieci przez 15 minut. Zachowanie tej kobiety nie jest normalne. Kiedyś z dziećmi szłam i plunęła mi na wózek. Jak zadzwoniłam na policję, to się mnie zapytali, gdzie ją mają teraz szukać. Po prostu jakieś żarty. Już chciałam im powiedzieć, żeby poczekali pobiegnę po nią i im przyprowadzę...

Justyna

@

Nareszcie temat dosięgnął większej liczby osób czytających i być może zgłoszą się kolejne pokrzywdzone przez tą Panią. Zrozumiałe jest to, że jest chora psychicznie i wszystkie jej zachowania są po prostu skutkiem jej choroby, ale nie może tak być, żeby chora psychicznie kobieta terroryzowała całe miasto. Dziś rano była pod Netto, stała na środku drogi ze swoim środkiem transportu i tworzyła zagrożenie dla nas wszystkich. Strach było zareagować, bo część z mieszkańców obawia się już jej zachowania. Jest po prostu niezrównoważona psychicznie, najlepszym wyjściem dla tej kobiety jest zamknięty ośrodek psychiatryczny. Sama mijając ją na ulicy spuszczam wzrok, bo się boję.

Justyna

@

Swego czasu pracowałam w Galerii Oławskiej na rannej zmianie, wystraszyła mnie, weszła na teren obiektu i zaczęła mnie wyzywać, po czym szybko się oddaliła, poszłam za nią, bo byłam w ciężkim szoku, ale pracownik Galerii, który też był na obiekcie, wygonił ją i poinformował mnie, że ona tu znana jest z takich wyskoków, że pewnego dnia to nawet zaczęła się rozbierać w toalecie dla klientów, mówiąc że tam mieszka. Masakra.

Marta

@

Pamiętasz jak nas w barze zaatakowała? Wtedy co torbą nas w głowę uderzyła?

Weronika

eprasa.pl 440a3dcc92

TRAGEDII

arch. Aleksandry

l drzwiami biura obsługi nieruchomości i krzyczy na pracowników

>>>

zagraża sobie i otoczeniu, albo przynajmniej ktoś powinien pilnować, aby regularnie brała leki - dodaje Aleksandra.

Sytuację znają pracownicy Miejskiego Ośrodka Pomocy Społecznej, kobieta jest ich podopieczną, są również w stałym kontakcie z jej matką. Oferowali pomoc, ale chora odmawiała. W ubiegłym roku Ewa Romańczuk tak wyjaśniała sprawę: - Wszystko w rękach rodziny. My możemy wystąpić do sądu z wnioskiem o przymusowe leczenie takiej osoby tylko wtedy, kiedy korzysta ze wsparcia instytucji pomocowych i jeśli nie ma rodziny, jest samotna. A ta pani ma rodzinę...

Jak widać rodzina przez ponad rok chyba niewiele zrobiła, bo kobieta nie przyjmuje regularnie leków i zmaga się z postępującą chorobą. Znów więc zapytaliśmy, co w tej sprawie zrobił MOPS? W lipcu 2018 roku złożono wniosek do sądu o przymusowe leczenie kobiety. Co z tego, skoro minęło już tyle czasu i nie ma żadnych konkretnych decyzji. - Niestety, procedury działają w tym przypadku na niekorzyść chorej, bo czas ucieka, a ona wymaga pomocy - mówi Ewa Romańczuk, kierownik MOPS. - To wszystko trwa, to nie jest tak, że od razu można przymusowo zamknąć na leczeniu osobę chorą, ona też ma swoje prawa. Odbywają się rozprawy, sąd powołuje biegłego, oprócz tego w stosunku do osób, wobec których toczy się postępowanie o ich przymusowe umieszczenie w szpitalu celem leczenia psychiatrycznego, adwokaci są ustanawiani pełnomocnikami z urzędu. Adwokat ma obowiązek złożenia zwykłego środka zaskarżenia (w tym przypadku apelacji), jeżeli nie uzyskał on od klienta oświadczenia, najlepiej pisemnego, że ten zrzeka się środka zaskarżenia. Każdemu obywatelowi, w tym również takiemu dotkniętemu chorobą psychiczną, przysługuje bowiem konstytucyjne prawo do dwuinstancyjnego postępowania. Oczywiście wszystko zależy od okoliczności sprawy, ale pewne jest, że wniosek o uzasadnienie/apelacja przedłużą postępowanie. To z kolei opóźni skierowanie do szpitala...

Tak było w tym przypadku - kobieta nie zgadza się na przymusowe leczenie, dlatego, mimo że oławski sąd zadecydował o przymusowym leczeniu, adwokat przydzielony kobiecie z urzędu złożył w jej imieniu apelację. Sprawa z oławskiego sądu trafiła do wrocławskiego. A to znowu spowodowało, że czas ucieka. Na jakim etapie jest teraz? 6 grudnia MOPS wysłał pismo do sądu z prośbą o udzielenie kolejnych informacji. Nam udało się ustalić, że decyzja o przymusowym leczeniu niedawno zapadła. Ale to nie znaczy, że postanowienie sądu będzie natychmiast wykonane. 5 grudnia w sprawie kobiety interweniowali policjanci ogniwa patrolowo-interwencyjnego, wezwano ich, bo krzyczała i zakłócała spokój. Rozmawiali też z jej matką. Kobieta powiedziała, że była na ostatniej rozprawie i rzeczywiście jest decyzja o umieszczeniu córki na leczeniu. Teraz jednak trzeba to miejsce znaleźć. A z tym nie jest łatwo, bo obecnie wszystkie w takich placówkach są zajęte...

- Gdyby pani widziała moment, jak ona kłóci się ze zmyśloną osobą - opisuje sytuację inna pracownica biura obsługi nieruchomości. - To wygląda tak realnie, ona ewidentnie boi się tej osoby, odgania ją od siebie. Potrafi uciec ze swojego mieszkania, usiąść na schodach i krzyczeć do drzwi. To jest niesamowite. Ona ewidentnie widzi ludzi obok siebie i się ich boi, wygania. Chodzi o to, że ona w tym wszystkim jest przekonana, że to prawda... Najgorzej jednak, gdy schodzi do piwnicy. Tam jest piec gazowy. Bardzo się boimy, bo przecież w każdej chwili możemy wylecieć w powietrze. Jedna sąsiadka już się stąd wyprowadziła, jej dziecko grało na trąbce, a ta chora kobieta nie dawała im przez to żyć. Boże, może wreszcie ktoś coś z tym zrobić i to pójdzie dalej... Bardzo się boimy!

Aleksandra poszła o krok dalej, dlatego złożyła oficjalne zawiadomienie na policji o tym, że w jej stronę notorycznie kierowane są groźby karalne. - Policjantka powiedziała wyraźnie, że sporządzenie samej notatki nic nie da i sprawa znów zatrzyma się w martwym punkcie - mówi. - Doradziła, żebym złożyła oficjalne zawiadomienie. Tak zrobiłam. Ja i pracownice zostałyśmy we wrześniu przesłuchane, teraz sprawa jest w prokuraturze i nabiera tempa. Zawnioskowano o powołanie biegłego, który ma ustalić, czy ta kobieta jest poczytalna i czy może uczestniczyć w rozprawie. Zrobiłam ten krok, bo stwierdziłam, że tylko tak można zwrócić uwagę na ten straszny problem. Chociaż nie ukrywam, że bardzo się boję. Po tym, jak ona dostała pismo z prokuratury, zaraz wpadła do biura i powiedziała, „żeby ta suka, która to złożyła, wycofała wszystko na policji".

Sygnałów od czytelników, którym grozi kobieta mamy całą masę. Prawie nikt jednak nie zdecydował się, aby załatwić sprawę tak jak Aleksandra. Pojawiają się za to komentarze, że nie warto, bo i tak policja nic z tym nie zrobi, bo to osoba chora psychicznie.

- To zupełnie nie tak - mówi asp. Wioletta Polerowicz. - Zagrożone osoby powinny zgłaszać nam każdy taki sygnał. Zawsze podejmujemy działania. A jeśli poszkodowani nie chcą składać oficjalnego zawiadomienia o popełnieniu przestępstwa, to powinny przyjść i chociaż opisać sytuację dzielnicowemu z danego rejonu.

Osoby. które dobrze znają kobietę. mówią, że czasami ma lepsze dni i zachowuje się zwyczajnie. Są też momenty, kiedy dostaje ataku choroby, krzyczy, atakuje i wyzywa, ale kiedy przyjeżdża policja. zupełnie rzeczowo rozmawia. - Opowiadała im, że jej matka jest już stara i nie ma jej co słuchać, bo nie wie, co mówi. Wyjaśniała, że ona sobie świetnie radzi, że nie potrzebuje żadnej pomocy - wspomina osoba, która była świadkiem tej interwencji. - Dodała też, że jest świętsza od wszystkich świętych. Że nie ma w Oławie świętszej osoby od niej, że środowisko wokół niej jest toksyczne i musi się wyrwać z tego środowiska, bo to ludzie się na niej uwzięli. Wcale nie było po niej widać, że jest chora...

- Ostatnio rozmawiamy w biurze o niej i patrzymy przez pryzmat jej choroby i doszłyśmy do wniosku, jak ona się w tym strasznie męczy - dodaje Aleksandra. - Z jednej strony są nerwy, strach i marzenia, żeby jej tu nie było, ale z drugiej myśl, że ta osoba przecież nad tym nie panuje, strasznie się ze sobą męczy. Więc z jednej strony chcemy mieć ją z głowy, bo mamy jej dosyć, a z drugiej zwyczajnie jej szkoda. Wierzymy, że jeszcze uda się jej pomóc, dopóki ta bomba nie wybuchła. Chociaż i tak w pewnym sensie jest za późno.

„Niebezpieczną kobietę" można łatwo spotkać, ponieważ jeździ hulajnogą praktycznie codziennie i po całym powiecie. Niestety, również w środku nocy, bez żadnego oświetlenia i odblasków. Kierowcy zgłaszali nam, że kilka razy stwarzała bardzo niebezpieczne sytuacje na drodze. Chciałam z nią porozmawiać, dowiedzieć się, dlaczego atakuje głównie kobiety, czy ktoś kiedyś ją skrzywdził? Jedna z mieszkanek powiedziała mi, że ona często krzyczy coś o jakiejś dziewczynie z akademika.

- Dzień dobry, jak się pani dziś czuje? - zapytałam spokojnie.

- A kto mi zrobił zdjęcie na korytarzu? - usłyszałam.

- Ale jakie zdjęcie, kiedy?

- Jak były Szwedy! I pani nie rozumie, jak mi się nie podobała firma mojego ojca, jak w niej pracowałam! I niech pani schowa tą komórę, bo ją wymyśliłam i pieniądze na nią...

(AH)

„NIEBEZPIECZNĄ KOBIETĘ"

@

Za mną jeździła na hulajnodze po galerii nie spuszczając mnie z oka, ale była bardzo wesoła i cały czas uśmiechała się. Może miała lepszy dzień.

Małgośka

@

Niedawno miałam sytuacje, że byłam na noce w pracy, zobaczyłam ze stoi hulajnoga, a wokół nikogo nie ma. Nagle poczułam, że ktoś się na mnie patrzy. Popatrzyłem w bok. a tam ta kobieta w domku dla dzieci. Nic się nie stało na szczęście, ale wzrok tej kobiety zapamiętam chyba do końca życia.

Murrka

@

Jakiś miesiąc temu zaczęła pojawiać u nas na terenie sklepu w Quick Parku późnym wieczorem (w okolicach zamknięcia sklepu) siedzi między regalami, je kanapki. Czeka, aż zareagujemy. Tak jakby sprawdzała nasza cierpliwość. Nikt na nią nie zwraca wtedy uwagi i za jakiś czas wychodzi. Ale mimo wszystko czujemy zagrożenie z jej strony.

MPK

@

W Qucik Parku zaczepiła w listopadzie moją córkę, była natarczywa, pytała. czy chce kupić od niej mieszkanie? Podeszła tak blisko, że córka uciekła. Chwilę po tym weszła do Biedronki z hulajnogą, mówiła sama do siebie. Położyła hulajnogę na środku sklepu i usiadła obok.

Barbara

@

Ona jest serio niebezpieczna - ostatnio jechała sobie środkiem drogi i wymusiła na mnie pierwszeństwo, a jak jej zwróciłem uwagę, to zaczęła się rzucać do bicia.

Krzysztof

@

Czekała u mnie pod domem, powiedziała, że przyszła na kawę i jeśli jeszcze raz powiem coś na jej temat, to mnie zaje***.

Ewa

@

Kiedyś przyjechała do Maca z pizzą i winem. Zrobiła kilka rundek usiadła zjadła pizze i śmiała się z ludzi. Raz też wyzywała i pluła.

Daria

@

Widziałam kilka razy tą kobietę, jak jechała do Jelcza z Oławy na hulajnodze - późnym wieczorem, kiedy było już ciemno, bez żadnych odblasków potrafiła jechać środkiem drogi przez las! A później wracając z pracy do Oławy około 6 rano widziałam ją jadącą z powrotem środkiem drogi w stronę Oławy! Masakra... Wszystkie osoby, które miały z nią jakieś nieprzyjemne sytuacje, powinny to zgłosić na policję, to byłaby jakaś podstawa, żeby podjąć konkretne kroki względem tej kobiety, nie może tak być.

Karolina

@

Jest bardzo agresywna. Na mnie naskakiwała z parasolką i goniła mnie po Oławie. Gdyby to było gdzieś, gdzie byłby monitoring, zgłosiłabym to.

Patrycja

@

Kobieta na hulajnodze, o której dziś piszecie, jest mi również znana. Jestem właścicielką sklepu odzieżowego w Jelczu-Laskowicach. Kobieta była dziś rano. Weszła i krzyknęła, że szuka pracy. Poleciłam, że urząd pracy ma wakaty. Zwyzywała mnie i wyszła. Identyczna sytuacja była kilkanaście tygodni, może kilka temu. Weszła do sklepu, hulajnogę postawiła przy ladzie, usiadła i nie chciała wyjść. Po kilkunastu minutach ignorowania jej obecności - wyszła. Poprzednim razem była w ciągu jednego dnia dwa razy. Dziś po pracy podejdę na komendę policji w Jelczu. W obu sytuacjach nie byłam w sklepie sama. Ale gdybym była, to pewnie bym dzwoniła po ochronę, z którą mam podpisaną umowę.

Agnieszka

KASACJA POJAZDÓW
STAL-FOX
OFERUJEMY NAJLEPSZE CENY - GOTÓWKA
WYSTAWIAMY WSZYSTKIE ZAŚWIADCZENIA
ZAPEWNIAMY DARMOWY TRANSPORT

Oława, ul. Zielna 26, tel. 510 148 426
REKLAMA

eprasa.pl 440a3dcc92

PSY PODRZUCONE w zamkniętych skrzyniach

GMINA J-L

Potrzebna pomoc!

Do Okna Życia dla Psów podrzucono trzy drewniane skrzynki. A w nich pięć psów. Katarzyna Chruściel szuka teraz dla nich nowych domów

- Dziś nowy dom znalazł labrador - pisze bohaterka naszego artykułu sprzed kilku tygodni. - Chwilę później pod płotem znalazłam 3 skrzynki drewniane. Nie miałam pojęcia, co to jest. Było w nich pięć przerażonych szczeniaków. Zwierzęta są zaniedbane, chude i wymagają natychmiastowej opieki weterynaryjnej. Niebawem odwiedzi je nasz weterynarz pani Ania Adreasik. Po przeleczeniu i szczepieniach będą potrzebowały nowych domków na cito.

Jeśli jesteś zainteresowany adopcją, odezwij się do Katarzyny Chruściel przez stronę facebook.com/Okno-życia-dla-psów.

(KT)

arch. Katarzyny Chruściel

W takich skrzyniach podrzucono szczeniaki

Sołtys CHCE na organy

GMINA OŁAWA

Zbiórka

Sołtys Bystrzycy Michał Rado opublikował w sieci taki apel: - Drodzy mieszkańcy Jak wiecie, dzięki mojemu poprzednikowi powstała kapliczka na cmentarzu i brakuje już tylko kilku elementów wyposażenia. Między innymi organów. Nasi seniorzy zorganizowali zbiórkę na ten cel, a pieniądze można wpłacać w kiosku w Bystrzycy lub w sklepie „żelaznym". Zachęcam do wsparcia!

(CK)

Biskup z Miry i pomocnicy

ebykowski@gazeta.olawa.pl

Edward Bykowski

Mikołaj, oczywiście ten Święty z pastorałem, nie do wszystkich dotarł z prezentami. W nocy na 6 grudnia zabrakło u nas śniegu, więc tradycyjne sanie z pakunkami miały trudności z dojazdem. Ten kłopot można było wcześniej przewidzieć. Bo gdy święty Andrzej ze śniegiem przybieży, to przez sto dni śnieg na polu leży. Tak zapowiada przysłowie. 30 listopada nie leżał, a to wróży nawet Boże Narodzenie bez białego puchu. Barbara, 4 grudnia, też była niepewna w swojej prognozie na Święta, bo to ani wody, ani mrozu, tylko pogranicze zera na termometrach. Zatem nie będzie uroczych bitew na śnieżki, bo zabraknie materiału.

Ale Święty Mikołaj nadrobi zaległości, da sobie radę bez sanek, podczas wigilijnej wieczerzy, w ramach „Gwiazdki". To będą podarunki od pomocników dobrotliwego biskupa Miry, w Azji Mniejszej. Żył na przełomie III i IV wieku, spoczywa we włoskim Bari. 6 grudnia każdego roku przywozi dary - podobno z fińskiej Laponii. Jego pomocnicy działają na całym świecie, niosą radość i pomoc nie tylko dla dzieci, także w naszym powiecie. Oczywiście w miarę zasobności swojej kieszeni oraz chęci i zamiaru sprawienia komuś mikołajkowej lub świątecznej radości.

Wybór prezentów nieograniczony - sklepy wielkie i małe kuszą, aż piszczy. 14 i 15 grudnia będzie się odbywał na oławskim Rynku doroczny Jarmark Bożonarodzeniowy, połączony z konkursami, kolędowaniem i prawdziwą szopką z żywymi zwierzętami. Tę przemiłą imprezę, na której można wybrać przeróżne prezenty, organizują zgodnie wszystkie samorządy z naszego powiatu. To dobry znak i nadzieja na współpracę w końcówce roku i w następnym. Kilka dni wcześniej wyleciała pierwsza jaskółka - gmina Oława zjednoczyła się w staraniach o utworzenie „Oławskich Przewozów Gminno-Powiatowych". To będzie prezent dla wszystkich mieszkańców ziemi oławskiej. Zamiast świątecznej bitwy śnieżkami, była wcześniejsza walka o statut.

Wróćmy od statutu do Świętego Mikołaja, który słynął ze świadczenia pomocy potrzebującym oraz z podarunków dla dzieci. Tu redakcyjna propozycja i zachęta. Bez względu na to, kto już spełnił mikołajki i przygotował „Gwiazdkę", niech pomoże pogrążonym w ciężkiej chorobie lub w wielkiej życiowej potrzebie. W każdym wydaniu „Powiatowej" zamieszczamy błagania o pomoc w ratowaniu zdrowia i życia mieszkańców naszego powiatu, dotkniętych ciężką chorobą. Także boleśnie dotkniętych przez los. Niech to będzie nawet symboliczna złotówka czy więcej, na ile kogo stać. Ostrożnie z telefonicznymi prośbami, także zbieraniem prosto „do puszki", dla potrzebujących z różnych stron kraju. To może być fałsz, a wrzucone pieniądze trafią w błoto. Bądźmy ostrożnymi pomocnikami Świętego Mikołaja. Potrzebujący czekają na odrobinę świątecznego serca.

PRENUMERATA

Wersja elektroniczna Gazety Powiatowej - Wiadomości Oławskie dostępna na

eGazety.pl prasa bez granic

eprasa.pl wydania

powiatowa GAZETA POWIATOWA - WIADOMOŚCI OŁAWSKIE

BYSTRZYCA

Wspaniała reakcja

MAMA się dusi!

Tak, waląc rękami w drzwi sąsiadki, krzyczała 8-letnia Oliwia, gdy jej mamie tabletka utknęła w przełyku i kobieta zaczęła się dusić

Oliwia i Maja z mama Moniką

Pani Monika jak co dzień wstała około 5.30. Zbudziła córeczki, by zaczęły zbierać się do szkoły i poszła do kuchni. Rzadko choruje, ale tego dnia źle się czuła. Łyknęła tabletkę od bólu, ale ta utknęła jej w gardle. Popiła wodą w nadziei, że to pomoże. Nie pomogło - tabletka nadal tkwiła w gardle. Nerwowo zaczęła pić coraz więcej wody w nadziei, że lekarstwo poleci dalej. Bez skutku. Próbowała zwymiotować, ale to też nie odniosło oczekiwanego rezultatu. - W pewnym momencie poczułam, że brakuje mi powietrza, zaczynam się dusić i nic nie mogłam zrobić - opowiada pani Monika. - Oliwka mnie obserwowała. Widziała, że coś jest nie tak

- Gdy mama chciała wymiotować, pobiegłam do sąsiadów na dół - mówi dziewczynka.

- Wyszłam za nią na schody, a ona z całych sił waliła rękami w drzwi i darła się na całe gardło. Pani Krysiu! Pani Gosiu! - dodaje 7-lenia Maja.

Udało się. Pani Gosia się obudziła, otworzyła drzwi i spytała, co się dzieje.

- Moja mam się dusi! - powiedział Oliwka. Po chwili w mieszkaniu pani Moniki zjawiły się obie sąsiadki. Chciały wezwać karetkę, ale - jak mówi pani Monika - wiedziałam, że już jest na to za późno. Że nie dojadą na czas.

Wtedy jedna z sąsiadek zadzwoniła do Zbyszka Gęsiora, ratownika medycznego, który mieszka w pobliżu. Szczęśliwym trafem był w domu. Właśnie zbierał się na poranny dyżur w pracy.

- Kobieta była przytomna, ale już zaczynała sinieć i z wielkim trudem łapała powietrze - mówi ratownik. - Jeszcze trzy, cztery minuty i udusiłaby się. Gdyby nie szybka reakcja dzieci i sąsiadów... Pogotowie na pewno nie dojechałoby na czas.

Ratownik udrożnił drogi oddechowy pani Moniki poprzez tzw. chwyt Heimlicha. To technika pomocy przedlekarskiej stosowana przy zadławieniach. Polega na wywarciu nacisku na przeponę w celu sprężenia powietrza znajdującego się w drogach oddechowych i „wypchnięciu" obiektu znajdującego się w tchawicy. Oddech wrócił.

Pani Monika była tak przerażona tą sytuacją, że nie chciała nawet zostać w domu, by nie rozmyślać nad tym, co się stało. Wyprawiła córki do szkoły i poszła do pracy. Nikomu nic nie powiedziała. Dopiero kilka dni później zwierzyła się koleżankom. Poszła też do lekarza, by sprawdzić, dlaczego doszło do takiej sytuacji, ale lekarz nie znalazł przyczyny. By sytuacja się nie powtórzyła, zalecił przyjmować leki w płynie.

Dziewczynki też nikomu w szkole specjalnie nie chwaliły się tym, co się stało. O ich bohaterskiej postawie dyrekcję Szkoły Podstawowej w Bystrzycy poinformował ratownik i po uzgodnieniu z władzami szkoły oficjalnie przy kolegach i koleżankach pogratulował dziewczynkom bohaterskiej postawy. Przy okazji obdarował małymi prezentami. - Te dziewczynki z pewnością uratowały mamie życie - mówi ratownik. - W dużych miastach takie rzeczy się zdarzają, ale u nas to debiut, więc warto o tym głośno mówić. Niewiele dzieci w takiej sytuacji wiedziałoby, jak się zachować. Warto więc o tym mówi i uczyć dzieci zachowania w takich sytuacjach.

Dumna z dziewczynek jest też ich rodzina, a zwłaszcza mama. - Dzieci są różne i różnie się zachowują - mówi pani Monika. - Jestem z nich bardzo dumna. Jak widać nie wiadomo, co i kiedy człowiekowi może się przytrafić. Nieraz w domu z nimi rozmawiałam o podobnych sytuacjach. Bywało, że razem oglądaliśmy serial 112 i tłumaczyłam, co trzeba zrobić w sytuacjach zagrożenia życia i dlaczego. Myślę, że to nie było bez znaczenia. One wiedzą też, gdzie trzeba dzwonić.

Pytane o to, czy czują się bohaterkami, dziewczynki się uśmiechają i mówią, że gdyby pan Zbyszek nie przyszedł, to mamy najprawdopodobniej nie udałoby się jej uratować.

WIOLETTA KAMIŃSKA
wkaminska@gazeta.olawa.pl

(z arch. szkoły)

Bohaterskie dziewczynki z ratownikiem Zbigniewem Gęsiorem

eprasa.pl 440a3dcc92

Za pokrzywdzonych w wojnie polsko-polskiej

OŁAWA

W sanktuarium i pod pomnikiem

Działacze związkowi oławskiej i jelczańskiej „Solidarności" jak co roku zapraszają mieszkańców powiatu na uroczystą mszę świętą, poświęconą pamięci ofiar stanu wojennego

Nabożeństwo rozpocznie się o godzinie 18.00, w sanktuarium NMP Matki Pocieszenia, w piątek 13 grudnia, w trzydziestą ósmą rocznicę wprowadzenia w Polsce stanu wojennego.

- Powtarzam to niezmiennie od wielu lat, że decyzja wojskowej junty, dowodzonej przez generała-dyktatora Wojciecha Jaruzelskiego, to było wielkie zło, które dotknęło tysięcy, a nawet milionów żyjących wówczas w Polsce ludzi! - mówi Janusz Głodała, szef oławskiego bjura Zarządu Regionu Dolny Śląsk NSZZ „Solidarność". - *Przypominamy o tym cały czas, a mimo to ta smutna prawda dociera do ograniczonego kręgu odbiorców. Wśród zwolenników lewicy, a ostatnio także tzw. politycznego centrum, nie brakuje obrońców, a nawet apologetów dramatycznych wydarzeń z grudnia 1981 roku oraz z następnych lat. Trzeba więc im nieustannie przypominać, że efektem bezprawnych działań komunistycznej władzy z grudnia 1981 i z kolejnych miesięcy oraz lat, była śmierć kilkunastu osób już w pierwszych dniach tej dramatycznej wojny polsko-polskiej, w tym bohaterskich górników z kopani „Wujek". Według szacunków badaczy historii, w okresie od 13 grudnia 1981 do 22 lipca 1983, kiedy formalnie zniesiono stan wojenny, z jego przyczyny zginęło w Polsce co najmniej 40 osób. Tak naprawdę ofiar bezpośrednich i pośrednich było znacznie, znacznie więcej. Biologia ma swoje prawa, więc ze zrozumiałych względów liczba bezpośrednich uczestników, w tym ofiar wydarzeń z przełomu lat 1981-1982, jest coraz mniejsza. Ale pamięć o tym dramacie jest wciąż żywa i trwa. Także w naszych małych ojczyznach, w mieście i gminie Oława, w Domaniowie i w Jelczu-Laskowicach. Dlatego już tradycyjnie w rocznicę tych niechlubnych wydarzeń z czasów współczesnej historii Polski, staramy się uhonorować bohaterów tamtych dni. Uczcimy ich tak jak zwykle najpierw mszą świętą w Sanktuarium NMP Matki Pocieszenia, a po zakończeniu nabożeństwa, około godziny 18.50, złożymy kwiaty i zapalimy znicze pod Pomnikiem Męczenników, na placu św. Maksymiliana Kolbego. Serdecznie zapraszamy mieszkańców powiatu oławskiego, do udziału w tych uroczystościach!*

Janusz Głodała zaprasza mieszkańców powiatu oławskiego na uroczystości, poświęcone pamięci ofiar stanu wojennego

Krzysztof Trybulski

(KAT)

Serdeczne Bóg zapłać za modlitwę w intencji

śp. Kazimierza Urysza

za słowa otuchy i życzliwość księdzu proboszczowi Markowi Lewickiemu z parafii w Niwniku, powiatowemu kapelanowi strażaków księdzu Stanisławowi Bijakowi, dolnośląskiemu kapelanowi strażaków księdzu Zbigniewowi Ordzie.
żona z rodziną

Składamy serdeczne podziękowania rodzinie, przyjaciołom, sąsiadom oraz wszystkim, którzy łączą się z nami w bólu i uczestniczyli w ostatniej drodze

śp. Kazimierza Urysza

żona, dzieci i wnuczki

Wyrazy głębokiego współczucia pani Edycie Smyrak z powodu śmierci mamy

śp. Alfredy Szczerby

składa prezes Zarządu MZEC- Oława Sp. z o.o. wraz z pracownikami

Szczególne słowa podziękowania za uświetnienie ceremonii pogrzebowej

śp. Kazimierza Urysza

kierowane są do strażaków PSP z Oławy, Wrocławia i Oleśnicy Śląskiej. Strażakom, strażaczkom i druhom OSP Gminy Oława, Jelcza-Laskowic, Siechnic i Sulimowa, a także orkiestry OSP z Domaniowa. Dziękujemy prezesowi OSP Siecieborowice Władysławowi Baranieckiemu za zaangażowanie i pomoc w przygotowaniu uroczystości
żona z rodziną

Wyrazy szczerego współczucia i żalu z powodu śmierci ukochanej mamy

Małgorzacie Łochańskiej

składają koleżanki i koledzy z Przychodni Rejonowo - Specjalistycznej Sp. z o.o. w Jelczu-Laskowicach ul. Bożka 13

Z głębokim smutkiem przyjęliśmy wiadomość o śmierci naszej pracownicy

Haliny Łozińskiej

Słowo wsparcia i wyrazy współczucia składają Rodzinie zmarłej Dyrekcja i pracownicy szpitala w Oławie

Rodzinie i Bliskim najszczersze wyrazy współczucia z powodu śmierci

śp. Wiesława Szczepaniaka

wieloletniego członka Powiatowej Rady Rynku Pracy składają Dyrektor i pracownicy Powiatowego Urzędu Pracy w Oławie

ODESZLI

OŁAWA

✝ 30 XI	- Józefa Misiuna	- ur. 1955
✝ 1 XII	- Kazimierz Urysz	- ur. 1952
✝ 3 XII	- Maria Grębowiec	- ur. 1926
✝ 3 XII	- Jurgen (U umlaut) Skora	- ur. 1944
✝ 3 XII	- Sabina Kozanecka	- ur. 1935
✝ 4 XII	- Ryszard Drozda	- ur. 1937
✝ 5 XII	- Kazimierz Łabuński	- ur. 1941
✝ 5 XII	- Domicela Jasińska	- ur. 1930
✝ 5 XII	- Adam Wytrwał	- ur. 1955
✝ 6 XII	- Janina Kamyk	- ur. 1929
✝ 6 XII	- Zofia Majchrzak	- ur. 1933

JELCZ-LASKOWICE

✝ 22 XI	- Oleksandr Saprykin	- ur. 1981

GODNIE SOLIDNIE TANIO
USŁUGI POGRZEBOWE
HENRYK FIGIEL
Teraz możesz wybrać
Oława, ul. Kutrowskiego 8
tel./fax.: 71 303 27 21
od 8:00 do 16:00,
po 16:00 - tel. 71 316 52 24
całodobowo - 605 964 664
REKLAMA

ZAKŁAD USŁUG POGRZEBOWYCH
Stanisław Jaśnikowski
Oława, ul. Zwierzyniecka 5 (przy starym Cmentarzu)
Filia w Jelczu-Laskowicach, ul. Witosa 19, tel. 71 318-33-21
Filia w Siechnicach, ul. Prawocińska (CMENTARZ), tel. 601 735 671
Zakład Usług Pogrzebowych Stanisław Jaśnikowski
Teraz możesz wybrać! Tradycja 30-letnia na Ziemi Oławskiej
CAŁODOBOWA BEZPŁATNA INFOLINIA: 800-501-616
71 313 27 66, 71 313 20 28, 71 313 94 99, kom. 601 735 671, 692 432 354
e-mail: biuro@jasnikowski.com.pl www.jasnikowski.com.pl
Kompleksowa usługa pogrzebowa już od 1100 zł wraz z trumną
REKLAMA

ARCHON
ZAKŁAD POGRZEBOWY
całodobowy tel. 71 318 29 08
Jelcz Laskowice, ul. Witosa 43
kompleksowa organizacja pogrzebów na cm. parafialnych i komunalnych
www.zaklad-pogrzebowy.com.pl
REKLAMA

eprasa.pl 440a3dcc92

SM w Oławie

Mł. strażnik Krystian Mirowski podczas kontroli w jednym z oławskich domów. Na gorącym uczynku przyłapał właściciela na spalaniu plastiku... Z pieca wyciągnął butelkę

Oławscy strażnicy będą mieć drona. Wystarczy, że takim urządzeniem wyposażonym w czujniki podlecą w pobliże komina, który mocno kopci i... za chwilę będą mieć podany skład tego dymu

OŁAWA

W walce ze smogiem

TEN WĘGIEL SPRZEDAJĄ, ale nie możesz nim palić!

Dron, wilgotnościomierz i częste kontrole. Strażnicy miejscy pilnują jakości powietrza w Oławie. - Jesteśmy otwarci na nowe technologie i z chęcią będziemy korzystali z drona! - mówi Paweł Gardyjan. Informuje też, czym można palić w piecu, a za co grozi mandat

Od 2018 roku na terenie województwa dolnośląskiego obowiązuje uchwała antysmogowa, która ma bardzo ważne zapisy. Tu już nie chodzi o spalanie w piecu odpadów, czy starych mebli... Zakazane jest stosowanie najgorszej jakości paliw stałych. Co to znaczy?

- Węgiel brunatny można sprzedawać, ale nie wolno nim palić - mówi Gardyjan. - Trzeba być ostrożnym, bo czasami sprzedawcy posługują się mylącymi nazwami, piszą na przykład na opakowaniu „węgiel kamienny młody" - a to wcale nie jest węgiel kamienny, tylko brunatny, albo używają nazwy eko-groszek z węgla brunatnego. Tym też nie wolno palić. Musimy na to uważać. Nowe przepisy wyraźnie mówią, że absolutnie nie można palić węglem brunatnym. Zakazane jest też palenie węglem kamiennym o ziarnistości mniejszej niż 3 mm. To nie może być miał, tylko węgiel kamienny, który ma większą ziarnistość. Nie można stosować mieszanek z węglem brunatnym. Teraz już nie tylko sprawdzamy, czy ktoś spala śmieci, ważne jakiego węgla używa.

Gardyjan podkreśla też, że nie można palić drewnem o wilgotności większej niż 20 procent. Ale jak strażnicy udowodnią, że ktoś ma nieodpowiednie drewno? Pomoże im w tym urządzenie, które od niedawna mają na wyposażeniu. To wilgotnościomierz. Wystarczy wbić go w drewniany kołek i od razu pokazuje, ile procent ma wilgotności. - Ostatnio przyszedł do nas mieszkaniec ul. Kamiennej, przyniósł pieniek i zapytał, czy tym może palić - mówi Gardyjan. - Od razu sprawdziliśmy. Urządzenie pokazało 55% wilgotności i takie drewno nie nadaje się do palenia. Tym urządzeniem posługujemy się też podczas kontroli palenisk w domach. Jeżeli ktoś chce wiedzieć, czy ma odpowiednie drewno, może podejść do straży miejskiej i za darmo mu to sprawdzimy.

Ten pieniek nie nadaje się do spalenia, ma aż 58 procent wilgotności. Dopuszczalna wilgotność to poniżej 20 procent

Agnieszka Herba

Nowość. Strażnicy mają wilgotnościomierz. Każdy mieszkaniec może przyjść z kawałkiem drewna i poprosić o zbadanie. Od razu dowie się, czy może tym palić

Do redakcji co roku przychodzi masa zgłoszeń, że z komina domu sąsiada wydobywa się nieznośny i żrący dym. Ale... Czy mieszkańcy to zgłaszają też służbom, a strażnicy interweniują? Zapytaliśmy, ile kontroli strażnicy miejscy przeprowadzili w związku z zanieczyszczaniem powietrza i spalaniem odpadów?

Tych kontroli w 2019 roku było 57 - ta liczba dotyczy palenisk domowych, ale poza tymi kontrolami ujawniano dodatkowo spalanie odpadów na działkach i nieużytkach. W sumie wystawiono 21 mandatów i 23 pouczenia. Z tego tylko kilka mandatów wystawiono za spalanie odpadów w domowych piecach. Jak podkreślają strażnicy, świadomość mieszkańców w tym zakresie wzrasta i coraz mniej jest takich wykroczeń. - Mandaty to nie jest nasz cel, nasz cel jest taki, aby powietrze było zdrowe i świadomość wzrastała, żeby ludzie wiedzieli, czym można palić - mówi Gardyjan. - Sytuacja się zmienia i jest coraz więcej ludzi, którzy nie chcą szkodzić ani sobie, ani środowisku. Zauważyliśmy, że to zmienia się na lepsze, ponieważ spalanie odpadów zdarza się już sporadycznie. Częściej ludzie palą mokrym drewnem i niewłaściwym węglem, ale już rzadko płytami meblowymi czy śmieciami...

Zgodnie z przepisami strażnicy mogą przeprowadzać kontrole palenisk w godz. 6.00 - 22.00, często zdarza się, że te najgorsze rzeczy spalane są w środku nocy. Jak to sprawdzić? Co jeśli ktoś się wypiera, wokół pieca nie ma odpadów, ale strażnik ma uzasadnione podejrzenia, że w danym miejscu nocą spalano np. plastik? - Robi się badanie próbek popiołu, który pobierany jest z paleniska do specjalnych puszek i one zaplombowane wysyłane są do odpowiedniego instytutu chemicznego - wyjaśnia Gardyjan. - Koszt przebadania takiej próbki to 485 złotych netto i jeśli potwierdzi się, że spalano odpady, wtedy od właściciela można domagać się zwrotu tych kosztów.

Już wkrótce oławscy strażnicy nie będą musieli wchodzić do domu, aby stwierdzić, czym palimy. Miasto kupuje drona. Funkcjonariusze są teraz na etapie wybierania jak najlepszego urządzenia. Testują różne drony od różnych firm. Taką próbę przeprowadzali już na oławskim Zaodrzu. Nikt wtedy nie spalał plastiku ani śmieci. - Byliśmy w godzinach popołudniowych, ale dron nie wykazał spalania substancji niedozwolonych. Owszem, wykazywał stężenie pyłów PM10 i PM2,5, ale to są substancje związane z procesem spalania węgla, które powodują smog, ale nie było spalania niedozwolonych rzeczy takich jak plastik, śmieci czy meblowe płyty... - wyjaśnia Paweł Gardyjan. - Jesteśmy otwarci na nowe technologie i z chęcią będziemy korzystali z drona!

Czym palić, żeby nie łamać przepisów uchwały antysmogowej? - Jeśli jest taka możliwość, to najlepiej przyłączyć się do ciepłowni, a jeśli nie ma takiej możliwości, to palić węglem kamiennym i drewnem sezonowanym o wilgotności mniejszej niż 20 procent. Można też palić eko-groszkiem z węgla kamiennego, pelletem drzewnym, brykietem drzewnym - to jest dobre paliwo kaloryczne.

AGNIESZKA HERBA
powiatowa@gmail.com

eprasa.pl 440a3dcc92

STAROSTWO POWIATOWE W OŁAWIE
ul. 3 Maja 1
www.starostwo.olawa.pl
www.bip.starostwo.olawa.pl
Kontakt:
tel. 71-301-15-22, fax 71-301-15-62
e-mail: info@starostwo.olawa.pl
Pracujemy w Systemie Zarządzania Jakością PN-EN ISO 9001:2015
PCC cert CERTYFIKAT ISO 9001
Strona dofinansowana z budżetu powiatu oławskiego

Oławscy policjanci ze sztandarem

Zakończył działalność honorowy komitet, którego celem było pozyskanie środków na wykonanie sztandaru dla Komendy Powiatowej Policji w Oławie, a także zorganizowanie ceremoniału i uroczystości, podczas której sztandar został wręczony funkcjonariuszom

Spotkanie Honorowego Komitetu Ufundowania Sztandaru dla Komendy Powiatowej Policji w Oławie wieńczącego jego działalność

Proporzec pocztowi sztandarowemu wręczył, w trakcie uroczystości 29 września br., komendant powiatowy policji w Oławie - nadkom. Paweł Urbańczyk

Sztandar został ufundowany w dowód uznania dla tej formacji, za ofiarną służbę na rzecz bezpieczeństwa mieszkańców naszego powiatu. Ostatnie spotkanie organizacyjne Honorowego Komitetu Ufundowania Sztandaru dla Komendy Powiatowej Policji w Oławie, podsumowujące i wieńczące jego niemal roczną działalność, odbyło się 4 grudnia br., w oławskim starostwie. W porządku spotkania znalazło się sprawozdanie z działalności komitetu, które przedstawił starosta oławski Zdzisław Brezdeń - przewodniczący Honorowego Komitetu Ufundowania Sztandaru dla KPP w Oławie.

Inicjatywa powołania komitetu zrodziła się na początku 2019 roku. Tematem zainteresował starostę Zdzisława Brezdenia, komendant powiatowy policji w Oławie - nadkom. Paweł Urbańczyk. Okoliczność była wyjątkowa, ponieważ w 2019 roku przypada 100. rocznica powstania Policji Państwowej w Polsce. Celem działalności osób, które zaproszono do pracy w komitecie, było zgromadzenie środków na wykonanie sztandaru, a także zorganizowanie ceremoniału i uroczystości wręczenia sztandaru funkcjonariuszom KPP w Oławie. Intencją pomysłodawców projektu było rozpropagowanie i upowszechnienie tej inicjatywy, zbiórka pieniędzy wśród mieszkańców oraz włączenie do działań jak najszerszych kręgów społeczności lokalnej naszego powiatu.

Była to więc inicjatywa oddolna, ponieważ posiadanie sztandaru jest dowodem uznania społeczności lokalnej dla policjantek, policjantów i pracowników cywilnych KPP w Oławie za trudną i niebezpieczną służbę na rzecz bezpieczeństwa obywateli, a także ukoronowanie wysiłków, włożonych w umacnianie więzi z mieszkańcami. Ponadto jest to forma podziękowania za poświęcenie oraz za zaangażowanie w codzienną służbę i pracę. Sztandar to uniwersalny symbol najwyższych wartości - honoru, męstwa, dumy i etosu policyjnej służby.

W efekcie wielu spotkań organizacyjnych i przeprowadzonych konsultacji, 19 marca 2019, na zaproszenie starosty Zdzisława Brezdenia, spotkali się w starostwie przedstawiciele lokalnych samorządów oraz firm z powiatu i regionu, znanych ze swej dobroczynnej działalności, aby sformalizować prace i powołać do życia Honorowy Komitet Ufundowania Sztandaru dla Komendy Powiatowej Policji w Oławie. Uczestnicy spotkania podpisali *„Akt Założycielski Honorowego Komitetu Ufundowania Sztandaru dla Komendy Powiatowej Policji w Oławie”*. W skład komitetu weszli: przewodniczący komitetu - starosta oławski Zdzisław Brezdeń, zastępca przewodniczącego komitetu - mł. insp. w st. spoczynku Jacek Gałuszka, były komendant powiatowy policji, sekretarz komitetu - przewodniczący Rady Powiatu Tadeusz Kułakowski, burmistrz Oławy Tomasz Frischmann, burmistrz miasta i gminy Jelcz-Laskowice Bogdan Szczęśniak, pełniący obowiązki wójta gminy Oława Henryk Kuriata, wójt gminy Domaniów Wojciech Głogulski, ks. dziekan Janusz Gorczyca oraz przedsiębiorcy: Janusz Cieślak, Tomasz Jurczak, Jacek Jurczak, Józef Waś, Andrzej Jeżewski oraz prezes Koła Stowarzyszenia Emerytów i Rencistów Policyjnych w Oławie - Henryk Joński.

Sztandar, na którego płacie odwrotnym znajduje się herb Powiatu Oławskiego, wykonała firma „Haftina” z Piotrkowa Trybunalskiego. Oprócz wpłat na subkonto Stowarzyszenia Emerytów i Rencistów Policyjnych i na konta osób prywatnych, za zgodą metropolity wrocławskiego arcybiskupa Józefa Kupnego, przeprowadzono zbiórkę pieniędzy wśród wiernych, w kościołach Dekanatu Oława. Inicjatywę wsparło także wiele firm, do których komitet skierował prośbę. W efekcie wieloobszarowych działań komitetu, łącznie wpłynęło **64.673,81 zł**, które były wydatkowane zgodnie z założonym przeznaczeniem.

Najważniejszym efektem, ukoronowaniem wielomiesięcznych działań komitetu był 29 września 2019. To historyczna data dla policjantów i pracowników cywilnych z Komendy Powiatowej Policji w Oławie, bo z inicjatywy samorządowców z powiatu oławskiego w tym dniu jednostka otrzymała sztandar. Starosta Zdzisław Brezdeń, jako przewodniczący Komitetu, w imieniu społeczności lokalnej naszego powiatu przekazał sztandar zastępcy komendanta głównego policji, insp. Tomaszowi Szymańskiemu. Ten zgodnie z procedurą, w imieniu ministra spraw wewnętrznych i administracji, sztandar przekazał na ręce komendanta powiatowego policji w Oławie, nadkom. Pawła Urbańczyka. W trakcie uroczystości odczytano „Akt Nadania Sztandaru”, podpisany przez ministra spraw wewnętrznych i administracji oraz „Akt Wręczenia Sztandaru”. Nadanie sztandaru w 100. rocznicę powstania Policji Państwowej to symbol najwyższego uznania za rzetelną i ofiarną służbę funkcjonariuszy Policji.

Sztandar dla KPP w Oławie jest darem od mieszkańców powiatu oławskiego, ucieleśnieniem trwałego związku policji ze społeczeństwem, to symbol coraz ściślejszej współpracy ze społecznością lokalną, który będzie mobilizował do jeszcze bardziej wytężonej pracy w walce o zapewnienie mieszkańcom bezpieczeństwa.

Posiadanie sztandaru umożliwi Komendzie Powiatowej Policji w Oławie wystawianie pocztu sztandarowego i udział w ważnych dla społeczeństwa uroczystościach państwowych oraz rocznicowych, podnosząc tym samym rangę i prestiż. Sztandar będzie uświetniał najważniejsze uroczystości społeczno-patriotyczne. Dzięki niemu możliwe będzie również prezentowanie elementów pięknego policyjnego ceremoniału.

TEKST I FOT.:
WOJCIECH KLOCZKOWSKI
promocja@starostwo.olawa.pl

Podziękowanie starosty oławskiego Zdzisława Brezdenia - przewodniczącego Honorowego Komitetu Ufundowania Sztandaru dla KPP w Oławie:

- Dziś, gdy Komitet kończy swoją działalność, bo jego cel został osiągnięty, pragnę z całego serca podziękować wszystkim członkom Komitetu oraz osobom, które przez wiele miesięcy działały na rzecz wykonania, nadania i przekazania sztandaru dla KPP w Oławie, oraz przygotowania pięknego ceremoniału wręczenia proporca. Szczególnie dziękuję wszystkim darczyńcom - osobom prywatnym i firmom - oraz komendantowi powiatowemu policji w Oławie - nadkom. Pawłowi Urbańczykowi. Bez ich zaangażowania i wsparcia, realizacja tego przedsięwzięcia nie byłaby możliwa. Za sprawą przekazanego 29 września 2019 sztandaru, my wszyscy - mieszkańcy powiatu oławskiego, wyraziliśmy szczególną wdzięczność policji za wkład pracy na rzecz naszego wspólnego bezpieczeństwa i ładu publicznego. Wierzę, że w dalszej służbie i poza nią funkcjonariusze z KPP w Oławie nadal będą umacniali etos polskiego policjanta.

Życzenia świąteczne

Wszystkim Mieszkańcom i Gościom powiatu oławskiego życzymy, aby czas Świąt Bożego Narodzenia upływał bez pośpiechu i zmartwień, napełnił serca szczęściem i przyniósł wiele powodów do wspominania tych wyjątkowych grudniowych chwil, spędzonych w gronie najbliższych, w atmosferze wigilijnej wieczerzy i w duchu polskiej tradycji.
Niech Gwiazda Betlejemska zwiastuje Dobrą Nowinę, nowonarodzony Zbawiciel udzieli wszelkich łask, a radosna atmosfera świąt zagości na trwałe w naszych sercach i pozwoli odczuć, jakim niezwykłym darem są międzyludzkie więzi!

Szczęśliwego, pomyślnego i obfitującego w sukcesy nowego roku 2020, składają w imieniu Rady i Zarządu Powiatu:

Przewodniczący Rady Powiatu
TADEUSZ KUŁAKOWSKI

Starosta Oławski
ZDZISŁAW BREZDEŃ

Przypominamy...

...że w piątek 27 grudnia oławskie starostwo będzie nieczynne!

Zgodnie bowiem z Zarządzeniem Starosty Oławskiego nr 85/2019, piątek 27 grudnia 2019 będzie dniem wolnym od pracy dla pracowników oławskiego starostwa. W zamian za to starostwo będzie czynne w sobotę 14 grudnia.

Prosimy wszystkich interesantów, którzy planowali realizację spraw urzędowych w starostwie właśnie 27 grudnia, o przełożenie wizyty w urzędzie, na inny i dogodny dla siebie termin.

Za ewentualne utrudnienia, powstałe w wyniku grudniowej zmiany dni pracy starostwa, serdecznie przepraszamy wszystkich zainteresowanych!

eprasa.pl 440a3dcc92

Spór o anteny i głośniki na zabytkowej wieży

Nawet z daleka widać wystające anteny

Między cebulami wieży oławskiego Ratusza są nadajniki i głośniki, które zdaniem radnego Przemysława Pawłowicza zamontowano bez pozwolenia na budowę

OŁAWA

Z sesji

Czy anteny i urządzenia telekomunikacyjne oraz głośniki, zamontowane na zabytkowej wieży oławskiego ratusza, są tam zgodnie z prawem?

Temat na dwóch kolejnych sesjach oławskiej Rady Miejskiej drążył radny Koalicji Obywatelskiej Przemysław Pawłowicz, pytając burmistrza, co ma zamierza zrobić „z samowolą budowlaną na zabytkowej wieży oławskiego ratusza"? Rajca wyjaśnił, że z dokumentów, które posiada, i informacji pozyskanych z różnych instytucji wynika, że na wieży oławskiego ratusza są dwie samowole budowlane. To - jego zdaniem - może zagrażać życiu ludzi i majątkowi dużej wartości.

Chodzi o znajdujące się na wieży nadajniki telefonii komórkowej wraz z osprzętem oraz głośniki do odtwarzania hejnału. Anteny, stację bazową, tablice rozdzielcze oraz kable zasilające, właściciel nadajników zamontował na wieży w grudniu 2008 - zgodnie z umową najmu, zawartą między właścicielem nadajników a gminą miejską Oława, której część majątku stanowi ratuszowa wieża. W 2011 samorząd dodatkowo zainstalował na wieży cztery głośniki do odtwarzania miejskiego hejnału. Zdaniem Przemysława Pawłowicza zarówno nadajniki jak i głośniki zamontowano bez pozwolenia na budowę, które powinno być w takiej sytuacji wydane, a nie zostało.

Mówiąc o sprawie na sesji RM radny KO przypomniał, że w wyniku takich instalacji i podobnych zaniedbań nie tak dawno doszło do pożaru zabytkowej bazyliki w Gorzowie Wielkopolskim, a osoby za to odpowiedzialne zostały skazane przez sąd. - Wzywam pana do rozwiązania umowy z firmą, która na wieży ratuszowej ma swoje sprzęty - mówił Pawłowicz, zwracając się do burmistrza Tomasza Frischmanna. - Ma pan do tego prawo i chciałbym, żeby pan to uczynił! Wiem, że miasto dostaje 2800 zł miesięcznie za wynajem wieży, ale ja nie chcę tych pieniędzy. Wolę, aby nasza piękna wyremontowana wieża była taka, jak jest. Przetrwała wojnę, jest krzywa, ale wielkim wysiłkiem udało się ją wzmocnić. Nie jest jednak w dobrej kondycji, ponieważ to drewno ma kilkaset lat. Proszę więc jeszcze raz - niech ona przetrwa, bo jest piękna i jest naszym symbolem!

Radny dodał, że z dokumentów, jakie posiada wynika, że zarówno firma wynajmująca fragment wieży na nadajniki, jak i gmina miejska Oława, która powiesiła na wieży głośniki - otrzymały pozwolenie tylko na prace konserwatorskie. Żaden z podmiotów nie otrzymał jednak pozwolenia na budowę, co - jego zdaniem - jest konieczne w przypadku budynków wpisanych do rejestru zabytków.

Oławski ratusz wpisano do rejestru zabytków w listopadzie 1964. W październiku 2008 wojewódzki dolnośląski konserwator zabytków wydał pozwolenie na umieszczenie na wieży ratusza urządzeń stacji bazowej telefonii komórkowej, z zachowaniem pewnych obostrzeń. W decyzji czytamy: - Pozwolenia udziela się z zastrzeżeniem, że niniejsze zezwolenie nie zwalnia od obowiązku uzyskania pozwolenia na budowę, zgodnie z wymogami „Prawa budowlanego". Ważność niniejszego zezwolenia wygasa wraz z wygaśnięciem ważności pozwolenie na budowę.

Taki sam zapis konserwator zabytków umieścił w wydanym miastu Oława w czerwcu 2011 pozwoleniu na zamontowanie na wieży czterech głośników do odtwarzania hejnału.

Chcąc sprawdzić, czy miasto oraz właściciel anten zastosowali się do tych zastrzeżeń konserwatora, radny Pawłowicz poprosił o informację Wydział Architektury i Budownictwa Starostwa Powiatowego w Oławie. W odpowiedzi naczelnika wydziału czytamy: - Uprzejmie informuję, że w zasobach archiwum tutejszego urzędu nie znaleziono dokumentów, potwierdzających wydanie pozwolenia na budowę dla wskazanych inwestycji.

Ponieważ na październikowej sesji RM burmistrz Tomasz Frischmann nie umiał odpowiedzieć na pytania radnego, gdyż - jak powiedział - nie zna szczegółów sprawy, na obradach w kolejnym miesiącu Pawłowicz wrócił do tematu. Pytał, czy władze miasta podjęły jakieś kroki w tej sprawie?

Odpowiadając, wiceburmistrz Andrzej Mikoda wyjaśnił, że zgodnie z umową, zawartą między samorządem a właścicielem nadajników, to strona wynajmująca miała uzyskać niezbędne pozwolenia i wykonać niezbędną dokumentację, potrzebną do zainstalowania urządzeń na wieży ratuszowej. Dodał przy tym, że zgodnie z art 29 ust 2 pkt. 15 ustawy „Prawo budowlane", pozwolenia na budowę nie wymaga kontynuowanie robót budowlanych, polegających na instalowaniu urządzeń, w tym anten, konstrukcji wsporczych i instalacji radiokomunikacyjnych na obiektach budowlanych. - Z tego zapisu wynika niejako, że inwestor, który lokalizował to przedsięwzięcie na naszej wieży, nie był zobligowany do uzyskania pozwolenia na budowę - stwierdził wiceburmistrz Mikoda. - To się odbywało na zasadzie zgłoszenia do Starostwa Powiatowego, ponieważ są to kompetencje tego organu.

Radny Pawłowicz nie zgadza się z takim tłumaczeniem, które jego zdaniem nie dotyczy obiektów zabytkowych. Poza tym wszystkim anteny na zabytku wyglądają bardzo brzydko i nieestetycznie.

Kto ma rację? Od strony prawnej zapewne powinni ocenić to jacyś eksperci. Warto jednak zauważyć, że art. 29 ustęp 2 „Prawa budowlanego", na który podczas sesji RM powołał się wiceburmistrz Andrzej Mikoda, rzeczywiście mówi o tym, jakie roboty nie wymagają pozwolenia na budowę. Ten artykuł ma jednak jeszcze ustęp 4, który brzmi tak:

- Roboty budowlane, o których mowa w ust. 1 i 2, wykonywane:

1) przy obiekcie budowlanym, wpisanym do rejestru zabytków - wymagają pozwolenia na budowę,

2) na obszarze wpisanym do rejestru zabytków - wymagają dokonania zgłoszenia, o którym mowa w art. 30 ust. 1

- przy czym do wniosku o pozwolenie na budowę oraz do zgłoszenia należy dołączyć pozwolenie właściwego wojewódzkiego konserwatora zabytków wydane na podstawie przepisów o ochronie zabytków i opiece nad zabytkami.

TEKST I FOT.: WIOLETTA KAMIŃSKA
wkaminska@gazeta.olawa.pl

Radny Przemysław Pawłowicz domaga się zdjęcia anten z najcenniejszego miejskiego zabytku...

eprasa.pl 440a3dcc92

informacje

URZĄD MIASTA I GMINY
JELCZ-LASKOWICE

strona dofinansowana z budżetu miasta i gminy Jelcz-Laskowice

Biuletyn Informacji Publicznej
http://www.um.jelcz-laskowice.finn.pl/

W INTERNECIE:
www.jelcz-laskowice.pl
poczta elektroniczna:
um.info@jelcz-laskowice.pl

Jak ustrzec się pożarów

Zakończył się gminny etap konkursu „Zapobiegajmy pożarom"

Dzieci uczestniczące w konkursie plastycznym „Zapobiegajmy pożarom" odebrały 5 grudnia z rąk burmistrza Bogdana Szczęśniaka dyplomy i nagrody

Na konkurs przesłano 64 prace, które były oceniane w trzech kategoriach wiekowych. 17 z nich przeszło do etapu powiatowego, a 6 prac będzie reprezentowało uczniów z gminy Jelcz-Laskowice w etapie wojewódzkim konkursu.

Gratulując uczestnikom burmistrz Szczęśniak podkreślił, że konkurs uwrażliwia na istotne niebezpieczeństwo dnia codziennego: pożary. Wiedza, jak ich unikać, jest bardzo cenna, bo pozwala zapobiegać szkodom materialnym, zachować dobre zdrowie czy nawet życie.

Konkurs ma wymiar ogólnopolski, a jego organizatorem jest Związek Ochotniczych Straży Pożarnych Rzeczypospolitej Polskiej.

(UMIG)

Doposażenie Policji

Gmina Jelcz-Laskowice współpracuje z Policją na wielu płaszczyznach. Wspiera finansowo duże inwestycje, takie jak zakup samochodów policyjnych, ale również te skromne, na co dzień niedostrzegane, a istotne dla pracy policjantów

Zakupiona waga pomoże przy postępowaniach w sprawie handlu narkotykami

6 grudnia burmistrz Bogdan Szczęśniak przekazał komendantowi powiatowemu Policji Pawłowi Urbańczykowi oraz szefowi komisariatu w J-L Arturowi Dobrowolskiemu specjalistyczną wagę, zakupioną z budżetu gminy. Policjantom przyda się ona przy ustalaniu dowodów w przypadku zatrzymania dilerów narkotykowych. Pomoże precyzyjnie określić ilość przejętych narkotyków. O zakup sprzętu ze środków gminy wnioskował komendant Artur Dobrowolski. Koszt urządzenia przekracza 3 tys. zł.

(UMIG)

Noworoczna gala operetkowa

Miejsko-Gminne Centrum Kultury zaprasza w muzyczną podróż do stolicy walca - Wiednia. 5 stycznia w CSiR zabrzmią największe przeboje operetkowe autorstwa Johanna Straussa, Franza Lehara i Imre Kalmana

Najsłynniejsze kompozycje rodziny Straussów, epokowe stroje oraz pełni humoru konferansjerzy - noworoczna gala zapowiada się niezwykle atrakcyjnie. W programie koncertu znajdą się niezapomniane walce i pełne wigoru polki w wykonaniu solistów Narodowego Lwowskiego Teatru Opery i Baletu.

Artystom towarzyszyć będzie znakomita Royal Strauss Orkiestra. Wirtuozerskie arie w wykonaniu gwiazd oraz piękna dekoracja i choreografia sprawią, że spektakl stanie się niesamowitym przeżyciem.

Bilety w cenie 50 zł do nabycia w sekretariacie MGCK. Właścicielom Karty Dużej Rodziny oraz Jelczańsko-Laskowickiej Karty Seniora przysługują 30% zniżki.

(MAN)

Zbieramy pamiątki po Fünfteichen

Trwają prace nad przygotowaniem wystawy historycznej w Izbie Historii Marki JELCZ z okazji 75. rocznicy wyzwolenia hitlerowskiego obozu pracy Fünfteichen

W związku z powyższym Burmistrz Jelcza-Laskowic zwraca się do mieszkańców z apelem o przekazanie na wystawę wszelkich pamiątek związanych z obozem Fünfteichen - największą filią niemieckiego obozu Gross Rosen, która w czasie wojny zlokalizowana była w Miłoszycach. Poszukiwane są dokumenty, listy, zdjęcia, nieśmiertelniki, rzeczy osobiste należące do więźniów i pozostałe ślady materialne. Celem akcji jest zebranie świadectw historii i stworzenie stałej ekspozycji w Izbie Historii Marki JELCZ dla utrwalenia pamięci o więźniach obozu.

Pamiątki przyjmuje sekretariat Urzędu Miasta i Gminy w Jelczu-Laskowicach, ul. Witosa 24, w godzinach urzędowania, pn.-pt. 7.30-15.30, śr. - 8.30-16.30 oraz Izba Historii Marki Jelcz, czynna pn. 10.00-13.00, śr. 10.00-13.00 i czw. 15.00-18.00.

(UMIG)

Dzień wolny od pracy

Informuję, że 27 grudnia 2019 roku Urząd Miasta i Gminy Jelcz-Laskowice będzie nieczynny

Dzień ten zostanie odpracowany w sobotę 14 grudnia 2019 r.

BURMISTRZ JELCZA-LASKOWIC
BOGDAN SZCZĘŚNIAK

Sesja Rady Miejskiej

Uprzejmie zapraszam do wzięcia udziału w obradach XVII sesji Rady Miejskiej w Jelczu-Laskowicach, które odbędą się 12 grudnia 2019 r., o godzinie 15.00 w sali konferencyjnej Urzędu Miasta i Gminy (pok. 11a), przy ul. Witosa 24.

Porządek obrad:

1. Otwarcie i zatwierdzenie porządku obrad XVII Sesji Rady Miejskiej.
2. Podjęcie uchwały w sprawie zmiany Wieloletniej Prognozy Finansowej miasta i gminy Jelcz-Laskowice na lata 2019-2026.
3. Zakończenie obrad XVII Sesji Rady Miejskiej.

PRZEWODNICZĄCA RADY MIEJSKIEJ
BEATA BEJDA

eprasa.pl 440a3dcc92

OŁAWA
Gry

GRATKA dla gamerów

Miasto Oława, gmina Oława oraz Super Game e-sport zapraszają na piątą rundę zmagań w grach komputerowych - 13 i 14 grudnia w Oławskim Centrum Kultury Fizycznej

Reprezentacje szkół oraz miast po raz piąty w sezonie 2019/20 podejmą walkę w dwóch głównych turniejach: Mistrzostwach Polski Szkół w E-sporcie oraz HIRO Quersus Pucharze Miast w E-sporcie. Dla odwiedzających przygotowano strefę „Free to play" oraz wiele innych atrakcji, między innymi możliwość rywalizacji na symulatorze wyścigowym Gran Turismo Sport, który sygnowany jest marką TAG Heuer! Co więcej, będzie możliwość gry w Pro Evolution Soccer 2020! Zwycięzca zgarnie m.in. fotel gamingowy marki Quersus.

Dla każdego uczestnika udział w wydarzeniu to także niesamowita i niepowtarzalna okazja, by własnoręcznie przetestować ultranowoczesne, superszybkie, gamingowe komputery marki HIRO oraz obejrzeć niezwykle płynną grę w 144 lub 240 Hz i rewelacyjne właściwości monitorów, które dostarcza firma LG.

Wstęp jest całkowicie darmowy.

(KT)

Szuturma odchodzi. KTO TERAZ?

JELCZ-LASKOWICE
Zmiany

Leon Szuturma nie jest już prezesem „Jelcza". Spółka informuje o wszczęciu postępowania kwalifikacyjnego na nowego szefa

Kamil Tysa

Leon Szuturma

Zgłoszenia należy składać osobiście w siedzibie firmy lub listem poleconym, adres ul. Inżynierska 3, 55-221 Jelcz-Laskowice, w zamkniętej kopercie z dopiskiem „Postępowanie kwalifikacyjne na stanowisko Prezesa Zarządu Spółki - nie otwierać" - czytamy na stronie internetowej „Jelcza".

- Zgłoszenia kandydatów będą przyjmowane w dni robocze , w godz. od 8.00 do 15.00 w terminie do 3 stycznia 2020 r. godz. 11.00. W przypadku składania listem poleconym na adres spółki, o dochowaniu terminu decyduje dzień i godzina doręczenia zgłoszenia do siedziby spółki, czyli 3 stycznia 2020 roku, godz. 11.00.

O sprawie pisaliśmy na naszym portalu w momencie, gdy Leon Szuturma oficjalnie jeszcze sprawował władzę w „Jelczu". Rzecznik prasowa Huty Stalowa Wola Jowita Jagielska powiedziała nam, że Leon Szuturma nie złożył rezygnacji ani nie został odwołany ze stanowiska. Nieoficjalnie dowiedzieliśmy się jednak, że zrobi to w ciągu kilku dni. Tak też się stało i dziś „Jelcz" szuka nowego prezesa.

(KT)

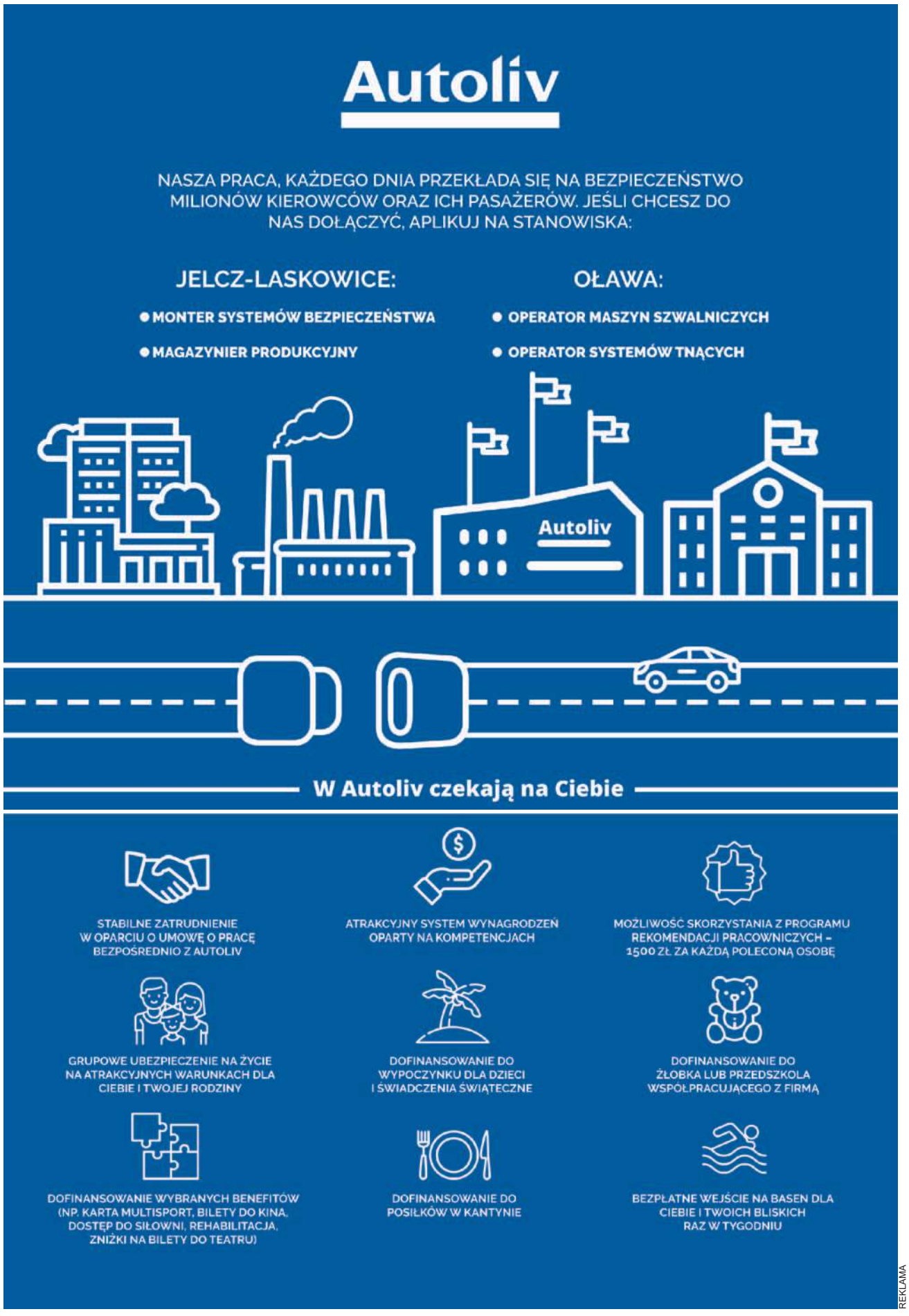

REKLAMA

eprasa.pl 440a3dcc92

- To są pozostałości po jednym z obozowych basenów przeciwpożarowych - pokazuje Jerzy Urbaniak

Dawny budynek komendy obozu - dziś żyją tu mieszkańcy Miłoszyc

Resztki obozowej kuchni

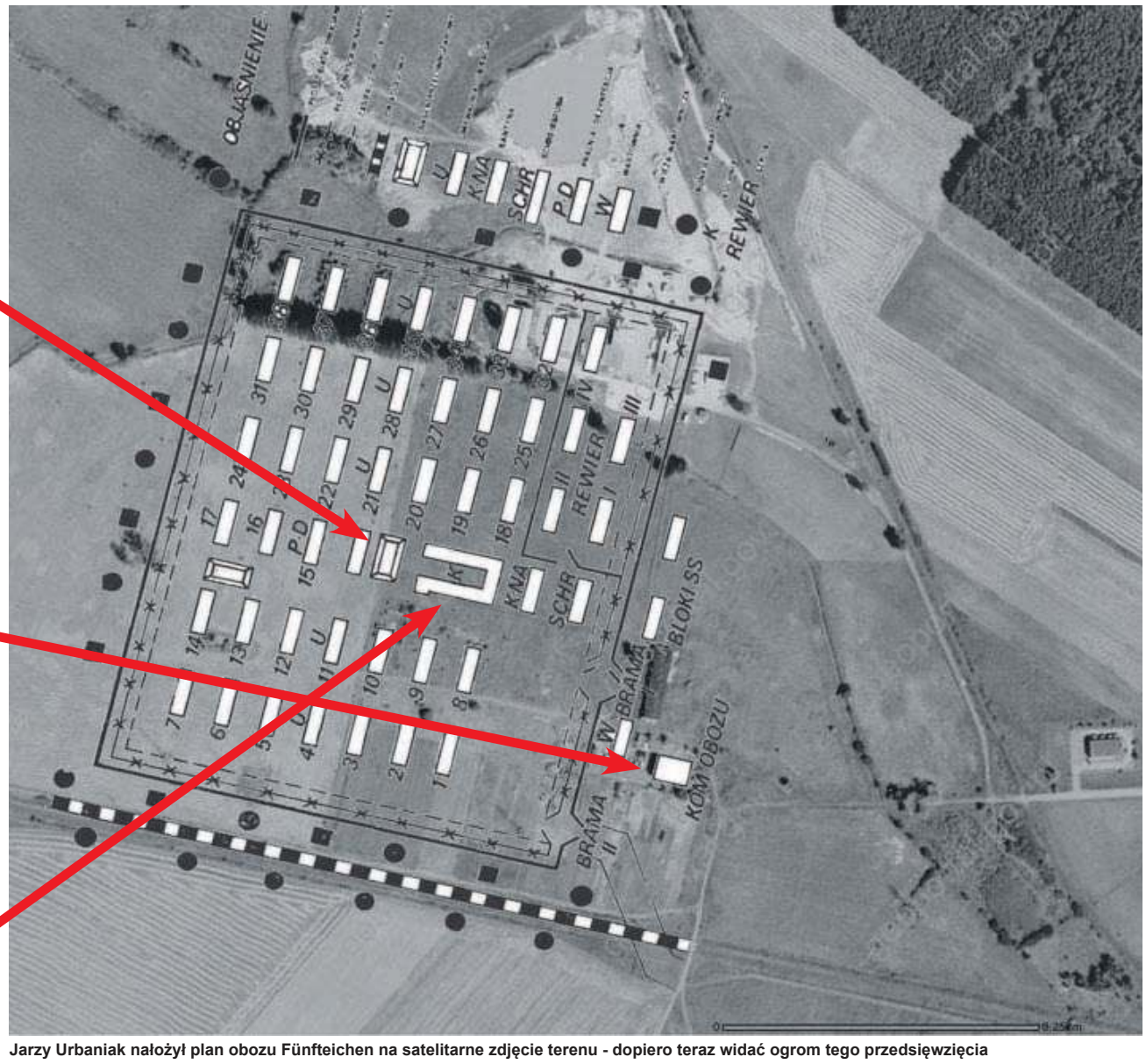

Jarzy Urbaniak nałożył plan obozu Fünfteichen na satelitarne zdjęcie terenu - dopiero teraz widać ogrom tego przedsięwzięcia

Giną ślady obozu pracy w Fünfteichen (2)

POWIAT

Historia

Dopiero po zestawieniu planu obozu z obecnym miejscem widać, jak wielkim przedsięwzięciem był AL Fünfteichen - największa filia obozu koncentracyjnego w Gross Rosen

W ziemi na terenie dawnego obozu nadal można znaleźć przedmioty, które należały do więźniów bądź obsługi

Męski obóz pracy powstał tu na przełomie września i października 1943 z inicjatywy koncernu Kruppa, który chciał w ten sposób pozyskiwać niewolniczą siłę roboczą do fabryki zbrojeniowej, należącej do Maschinenfabriken Friedrich Krupp Berthawerk AG, w Markstädt (Laskowice Oławskie), przy produkcji dział kaliber 75 i 155 mm oraz wyrzutni torped lub przy ciągłej rozbudowie zakładów. Śmiertelność w obozie była bardzo wysoka. Dane szacunkowe mówią o co najmniej 2000 ofiar.

Za pracę więźniów Krupp comiesięcznie płacił SS, której formalnie podlegał Fünfteichen i która utrzymywała w obozie swoich strażników. Od sierpnia 1943 roku obóz stawiali więźniowie, głównie żydowscy, z obozu pracy w Markstädt (Laskowice Oławskie). Obóz to 32 baraki, rozlokowane na 42 hektarach. Można się było do niego dostać dwiema bramami - główną i tą dla więźniów wychodzących do pracy w fabryce. Między nimi ustawiono wartownie, a dalej 2 bloki dla esesmanów oraz większy dla komendanta obozu, którym był Otto Stoppel. Ten budynek, przebudowany, zachował się do dziś.

Drewniane baraki więzienne miały wymiary 8 na 40 m, w każdym mieszkało nawet po 200 osób. Pośrodku każdego była jadalnia, a po bokach dwie sypialnie dla 100 osób każda. Liczbę więźniów dziś ocenia się na minimum 6 000, głównie Polaków, ale byli także Żydzi (z Polski i Węgier), Rosjanie, Belgowie, Holendrzy, Francuzi, Belgowie, Rosjanie, Niemcy, Czesi i Chorwaci.

Obozu pilnowało niemal pół tysiąca esesmanów i 30 blokowych. 21 stycznia 1945 roku około 300 ciężej chorych więźniów pozostawiono w obozie, a 6 tysięcy innych mimo dużego mrozu zmuszono do wymarszu do macierzystego obozu. Po czterech dniach zdziesiątkowana kolumna dotarła do Gross Rosen. W trakcie tego marszu śmierci - tak nazwano marsze ewakuacyjne wyruszające z niemieckich obozów koncentracyjnych w Europie Środkowej podczas zbliżania się frontów alianckich, przede wszystkim Armii Czerwonej w 1944 i 1945 roku - liczbę ofiar szacuje się na co najmniej tysiąc. Arbeitslager Fünfteichen został wyzwolony 23 stycznia 1945 r. około godz. 11 przez grupę zwiadu Armii Radzieckiej. Po ewakuacji grupy chorych byłych więźniów został on zamieniony przez Rosjan na obóz dla niemieckich jeńców wojennych, który funkcjonował do 1948 r.

*

30 sierpnia 2017 r. Oddziałowa Komisja Ścigania Zbrodni przeciwko Narodowi Polskiemu we Wrocławiu podjęła śledztwo w sprawie zbrodni popełnionych w latach 1940-45 na terenie niemieckiego obozu koncentracyjnego Gross Rosen. Śledztwo dotyczy też jego podobozów, m.in. w Funfteichen (Miłoszyce) i Ratowicach (Rattwitz). Gross-Rosen był postrzegany jako jeden z najcięższych obozów koncentracyjnych. W obozie macierzystym i filiach więziono łącznie 125 tys. więźniów, głównie Polaków, Rosjan i Żydów. Pozbawiono w nim życia ok. 40 tys. osób. Szacuje się, że Gross Rosen miał około 100 podobozów, zlokalizowanych na terenie Dolnego Śląska, Sudetów i Ziemi Lubuskiej. Największym był właśnie Fünfteichen (dziś to teren Miłoszyc w gminie Jelcz-Laskowice).

Zbiory Muzeum Gross Rosen

Drewniane zabudowania obozu nie zachowały się do dzisiaj

Na tym polu stały obozowe baraki

W wielu miejscach można jeszcze spotkać pozostałości infrastruktury obozowej

TEKST I FOT.:
JERZY KAMIŃSKI
jkaminski@gazeta.olawa.pl

eprasa.pl 440a3dcc92

OKNA PCV
PRODUKCJA - MONTAŻ
RATY
PARAPETY * ROLETY
W standardzie:
- zaczep antywłamaniowy
- szyba termoizolacyjna U-1,1
- blokada antyzatrzaskowa
- blokada klamki
- mikrowentylacja
- okucia Winkhaus
- szare uszczelki
SCHÜCO INTERNATIONAL CORONA
Ratowice, ul. Wrocławska 54 (przy kościele), tel./fax: 71 318 91 77, tel. 606 645 107
REKLAMA

Obowiązkowe zdjęcie z Mikołajem

OŁAWA

Wyjątkowe odwiedziny

Mikołaj w szpitalu

Mikołajkowo, radośnie, kolorowo było na oddziale dziecięcym szpitala w Oławie, bo odwiedził go Święty Mikołaj

- Były powitania, wierszyki, ale przede wszystkim wielkie paczki, którymi obdarował Święty małych pacjentów. To był magiczny poranek dla chorych dzieci - relacjonuje Renata Węgrzyn-Marcinkiewicz. - Wszystko było możliwe dzięki wielkiemu sercu osobó z firmy Elica Group, Lux Cordis oraz dzięki panu Marianowi Puszce, który jest z nami w tym dniu już od wielu lat. Dziękujemy.

(CK)

KURSY
ZAKŁAD DOSKONALENIA ZAWODOWEGO
1. Wózek widłowy
2. Komputerowy - nabór
3. Prawo jazdy kat. B
4. BHP i inne
5. Piece i palacz c.o.
6. Pedagogiczny
7. Kasy fiskalne, minimum sanitarne - nabór
8. Przewóz materiałów niebezpiecznych ADR
9. Udzielania pierwszej pomocy
10. Kurs kwalifikacyjny na tytuł robotnika wykwalifikowanego lub mistrza w zawodzie handlowiec, kucharz i inne
OŁAWA, ul. 1 Maja 44, tel. 71 313 25 99
REKLAMA

GARAŻE BLASZANE
BRAMY GARAŻOWE
POMIESZCZENIA GOSPODARCZE
WIATY
KONSTRUKCJE STALOWE
STAL BLACH
605-059-235
603-809-850
TRANSPORT I MONTAŻ GRATIS!
PRODUCENT
REKLAMA

KOMUNIKAT WÓJTA GMINY DOMANIÓW

Wójt Gminy Domaniów informuje, że od 1 stycznia 2020 r. gmina przejmuje obowiązek odbioru odpadów komunalnych od właścicieli nieruchomości położonych na terenie Gminy Domaniów.

W związku z powyższym **do dnia 23.12.2019 r.** wszyscy właściciele nieruchomości zamieszkałych i niezamieszkałych zobowiązani są do złożenia w Urzędzie Gminy Domaniów deklaracji na obowiązującym wzorze formularza (Uchwała Nr XV/90/19 Rady Gminy Domaniów z dnia 13 listopada 2019 r.)

Wojciech Głogulski - Wójt Gminy Domaniów

OGŁOSZENIE PŁATNE

KURS ZAWÓD
- uprawnienia UDT do obsługi wózków podnośnikowych, suwnic, wciągników, żurawi, podestów ruchomych wolnobieżnych i przejezdnych
- elektroenergetyczne SEP (1,2,3)
- BHP, inne na zlecenie również w zakładzie pracy
www.szkoleniakursy.com
tel. 71-313-21-21 tel. 71-393-10-08
kom. 691-716-663 kom. 691-716-555
e-mail: biuro@szkoleniakursy.com
REKLAMA

HURTOWNIA WYROBÓW HUTNICZYCH
BLACHY | PRĘTY | RURY
KSZTAŁTOWNIKI | CIĘCIE
SKARBIMIERZ k. Brzegu, ul. Kasztanowa 1
(obok Urzędu Gminy)
tel. 77 412 06 35, 883 444 830, 883 444 831
NAJBLIŻEJ Oławy
www.tales.com.pl
REKLAMA

eprasa.pl 440a3dcc92

Echa naszych publikacji

KOWNACKI zakłamuje RZECZYWISTOŚĆ!

Czytając artykuł z 4 grudnia 2019 roku pt: „Niech mnie w końcu oskarżą...", czyli rozmowę pana Krzysztofa Andrzeja Trybulskiego z Janem Kownackim - zawieszonym w czynnościach wójta gminy Oława, posługując się żargonem piłkarskim, odnoszę wrażenie, że była to typowa ustawka kibolska - jednostronna.

Pomijam to, że w tekście ewidentnie strona przyznaje się do działań o charakterze daleko wykraczającym poza samorządowy kodeks etyczny oraz to, że padają sformułowania typu „i co z tego, że coś zrobiłem, ale nie znajdziecie na to dowodów". Jednak to, że Jan Kownacki przedstawia w sposób kłamliwy fakty, które mają swoje odzwierciedlenie chociażby w Biuletynie Informacji Publicznej Gminy Oława, to już jest czysta ignorancja i okłamywanie społeczeństwa.

Ale do rzeczy:

- w jednym z akapitów wspomnianego artykułu jest nawiązanie do ugody z ESV. Czytamy, że Wojciechowski i Kuriata płacą, a on nie - co jest wierutnym kłamstwem. Pierwsze wyroki w sprawie ESV były już w 2009 i 2011 roku i były pokłosiem fatalnej umowy zawartej przez wójta Jana Kownackiego, gdzie za działania tegoż pana Wojciechowski zapłacił 1.194.790, 95 zł (sprawozdanie za 2009 roku BIP Gminy Oława), a w 2011 roku wójt Jan Kownacki nie informując społeczeństwa, zamiatając pod przysłowiowy dywan, zapłacił kwotę 2.700.346,53 zł, już wtedy gmina „cierpiała" z powodu Jana Kownackiego (dowody - BIP Gminy Oława sprawozdanie z wykonania budżetu str. nr 14 i 15 załącznik nr 1 do zarządzenia nr 52/2012 Wójta Gminy Oława z dnia 27 marca 2012), następnie zgodnie z wyrokiem sądu gmina zapłaciła firmie ESV kwotę 736.008,60 zł za nieodebraną moc w 2003.- to są FAKTY!

* W 2011 roku z tytułu kar i odszkodowań na rzecz osób prawnych i innych jednostek organizacyjnych gmina wypłaciła kwotę 2.123.153, 82 zł, z tego lwią część stanowi odszkodowanie dla ESV w kwocie 1.740.305,93 zł, zgodnie z wyrokiem Sądu Apelacyjnego za 2004 roku za nieodebraną moc zgodnie z umową z 2002 roku. Upór i nieprzejednana postawa Kownackiego naraziły gminę na potężne straty, wartość nabywcza pieniądza w tamtym okresie była na tyle duża, że można było wybudować wiele kilometrów dróg osiedlowych, a budynki oświatowe i komunalne nie byłyby w tak katastrofalnym stanie. W 2019 roku zapadł kolejny wyrok w sprawie nr II ESV na kwotę 5.589.342,10 zł. Jesienią 2019 miał być ogłoszony wyrok w sprawie nr I na kwotę ok. 6,5 mln zł. Pozostały jeszcze dwie sprawy w sądzie na kwotę ponad 9 mln zł + odsetki. Wszystkie niezapłacone kwoty w postępowaniach sądowych nr I, II, III i IV zostały załatwione ugodą korzystną dla gminy.

* W innym miejscu omawianego artykułu jest mowa o odwołaniu zastępcy wójta i dziwię się, że samorządowiec z tak dużym stażem nie odróżnia decyzji administracyjnej od zarządzenia wójta. To pozostawiam ocenie czytelników, natomiast wyżej wspomniane zarządzenie jest dostępne na stronie BIP gminy Oława w zakładce prawo-zarządzenia wójta pod numerem 224/2018 jako zarządzenie wójta gminy Oława z dnia 27 grudnia 2018.

* Kolejne kłamstwo to telewizor pokaźnych rozmiarów, który nigdy wcześniej nie miał podłączenia do komputera w celu używania jako rzutnik czy monitor, miał natomiast wykupiony abonament w celu oglądania telewizji „Cyfrowego Polsatu". Co do picia piwa to potwierdzam, piwa w urzędzie nie było, w barku zainstalowanym w gabinecie wójta pozostały jedynie ślady po wysoko gatunkowych alkoholach.

Reasumując, sam pan Jan Kownacki mówi, że jest „całe życie o coś oskarżany". Czyż nie jest to ewenement w skali kraju? To chyba nie przypadek, a być może jest coś na rzeczy? Nie mnie oceniać, niech robi to sąd!

HENRYK KURIATA
pełniący obowiązki
wójta gminy Oława

GMINA OŁAWA

Po co?

Ukryty barek i kieliszki w gabinecie

Pełniący obowiązki wójta gminy Oława odpowiada na wywiad Krzysztofa Trybulskiego z Janem Kownackim (list publikujemy wyżej). Naszą uwagę zwraca kwestia ukrytego w meblach barku, o którym wspomina

- Komisarz Kuriata twierdzi, że po czasach pana rządów jednak parę trupów w szafach Urzędu Gminy bądź też na ścianach znalazł, np. słynny mocno przemiarowany telewizor...

- No tak, i twierdzi, że kupiłem sobie ten telewizor, żeby móc śledzić piłkarskie mistrzostwa świata w Rosji. Bzdura! Po remoncie mojego gabinetu pani sekretarz zasugerowała, że przydałoby się w nim urządzenie, które spełniałoby różne funkcje, w tym śledzenie programów czy transmisji telewizyjnych, bo czasami np. w Sejmie dzieją się ważne rzeczy dotyczące samorządu i dobrze jest o tym wiedzieć na bieżąco. Zakupiono więc duży telewizor, który jest wykorzystywany często jako rodzaj rzutnika, np. przy analizowaniu planów zagospodarowania przestrzennego. A co do rzekomych transmisji z rosyjskich mistrzostw to one się przecież najczęściej odbywały w późnych godzinach wieczornych. Jaki byłby więc sens śledzenia takich transmisji w Urzędzie Gminy, skoro tam nawet łyka piwa nie można wypić?!

*

Między innymi to ten fragment wywiadu sprawił, że Henryk Kuriata postanowił zareagować. Barek w gabinecie wójta na pierwszy rzut oka nie jest widoczny. Można go dostrzec dopiero po pchnięciu odpowiedniej półki. - Przeglądając dokumenty w gminie i oglądając wystawione trofea przez przypadek dotknąłem regał, który zaczął się otwierać - opowiada Kuriata. - Jak już uchyliłem lekko, to potem otworzyłem całość. Nikt mi nie mówił, że coś takiego mogę tu znaleźć, więc stało się to całkiem przypadkowo. Byłem zdumiony i zaskoczony. Nigdy w gminie nie widziałem barku na alkohol.

Pełniący obowiązki wójta gminy Oława twierdzi, że odkrył ten barek przypadkiem. Dotknął jednej z półek, a ona nagle zaczęła się obracać...

...a po chwili wyglądała już tak

Obecnie znajdują się w nim kieliszki, nie ma jednak żadnych butelek. Ani pustych, ani pełnych. Pełniący obowiązki wójta gminy Oława mówi dalej: - Proszę się przyjrzeć i zobaczyć ten kurz. Widać, że butelki tam stały. I nie były to butelki po piwie czy wódce, tylko raczej po trunkach wysokogatunkowych. Jestem więc zaskoczony, gdy czytam, że zawieszony wójt Jan Kownacki mówi w gazecie, że nawet piwka się nie mógł napić. Piwka może nie, ale - jak widać - kieliszki były, ślady po butelkach są, a to też o czymś świadczy. Dla mnie to jest przykre, że coś takiego mogło się dziać w urzędzie. Nie godzę się na to, że pan Kownacki wciska ludziom kłamstwa. Tych kłamstw zresztą było dużo więcej, dlatego postanowiłem zareagować.

Kownacki: Kuriata to śmieszny facet

O barek w gabinecie pytamy też Jana Kownackiego. Co odpowiada? - Takie meble kupili, więc tak było. Nikt specjalnie żadnego barku nie zamawiał. Kieliszki jak kieliszki, libacji nikt tam nie robił. Kiedy miał tam być pity alkohol, skoro mecze są wieczorem? Pierdołami się zajmują! Przyszły meble, zamówione z Agaty, dali nam taki narożnik i taki mieliśmy. Były jakieś kieliszki, więc dziewczyny je tam położyły i tak stały. To chyba nie oznacza od razu, że ktoś tam pił? Policja w sprawie alkoholu w gminie nigdy nie interweniowała. Niech się więc pan Henryk Kuriata bzdurami nie zajmuje.

Chwilę później Kownacki mówi dalej, choć w jednej kwestii nieco inaczej: - To on dopiero po roku odkrył, że jest barek? Mnie tam nie ma już rok, więc może to on wstawił te kieliszki? Nie wiem, czy były tam za moich czasów. Nie zaglądałem tam. Może i były. A co one tam komu przeszkadzały? Może niech jeszcze wezmą odciski palców i sprawdzą? Dla mnie to bzdury i nie chcę o nich rozmawiać. A Kuriata to jest śmieszny facet, jeśli takimi rzeczami się zajmuje.

Zawieszonego wójta poprosiliśmy również o wypowiedź na temat abonamentu Cyfrowego Polsatu opłacanego przez gminę. Tym razem odmówił odpowiedzi.

TEKST I FOT.: KAMIL TYSA
ktysa@gazeta.olawa.pl

Sprostowanie

W zamieszczonej w poprzednim wydaniu „GP-WO" (nr 49/2019), mojej rozmowie z wójtem gminy Oława Janem Kownackim („Niech w końcu mnie oskarżą przed sądem - będę się bronił") błędnie podałem imię przedsiębiorcy, oskarżanego przez prokuraturę o przestępstwa, wspólnie z szefem oławskiej gminy. Chodziło oczywiście o **Marka K.**, a nie - jak napisałem - Dariusza K.
Za niezamierzoną pomyłkę przepraszam wszystkich zainteresowanych!

Krzysztof A. Trybulski

eprasa.pl 440a3dcc92

Jerzy Kamiński

Grupa inicjatywna na czele z pełnomocnikiem Michałem Rado (na fot.) chce przeprowadzenia referendum w sprawie odwołania Jana Kownackiego ze stanowiska wójta gminy Oława

GMINA OŁAWA

REFERENDUM pod znakiem zapytania

Państwowa Komisja Wyborcza odrzuciła wniosek o referendum w gminie Oława. Powód - błędy w podpisach

18 września grupa inicjatywna pisemnie poinformowała komisarza wyborczego oraz pełniącego obowiązki szefa gminy Oława o inicjatywie przeprowadzenia „referendum w sprawie odwołania Jana Kownackiego ze stanowiska wójta gminy Oława". Do grupy inicjatywnej należą: Agnieszka Prokop i Szymon Kościelak - radni Rady Powiatu w Oławie, Łukasz Adamczyk - radny Rady Gminy Oława oraz Marcin Bojakowski i Aleksandra Szczerba - członkowie Rady Sołeckiej w Bystrzycy, a także Jakub Kościelak - sołtys Oleśnicy Małej i Damian Markowski - sołtys Niwnika. Pełnomocnikiem grupy jest Michał Rado - sołtys Bystrzycy, który w wyborach samorządowych w 2018 był kandydatem na wójta gminy Oława.

Uzasadniając inicjatywę przeprowadzenia referendum napisali, że jego celem ma być ustabilizowanie trwającej w gminie od listopada 2018 niejasnej sytuacji politycznej. - Chcemy, aby gminą Oława kierowała osoba posiadająca mandat społeczny do wykonywania tej funkcji, a także znany powszechnie plan rozwoju - napisali inicjatorzy referendum w wydanym w tej sprawie oświadczeniu. - Aktualną sytuację, w której faktyczną władzę sprawuje powołany z zewnątrz komisarz, uważamy za niekorzystną z punktu widzenia przyszłości naszej małej ojczyzny.

W dalszej części oświadczenia istniejącą sytuację w gminie - gdzie wybrany w ubiegłorocznych wyborach wójt jest zawieszony, a władzę sprawuje powołany przez wojewodę komisarz - nazwali „niekomfortowa, a z punktu widzenia demokracji - wręcz patologiczną".

Aby referendum doszło do skutku, grupa inicjatywna w ciągu 60 dni musiała zebrać 1150 głosów. Zebrali 1200, ale 3 grudnia komisarz Państwowej Komisji Wyborczej odrzucił wniosek o referendum. Po weryfikacji podpisów uznał, że prawie 200 z nich ma błędy. - Okazało się, że przy większości podpisów są błędy w adresach - mówi Michał Rado. - Nie spodziewaliśmy się czegoś takiego. Trudno uznać, że człowiek mieszkający pod danym adresem wpisuje coś innego. Nie wiem, jakiego rodzaju są to błędy. Odwołaliśmy się od decyzji komisarza. Chcemy sprawdzić, co było nie tak w tych adresach.

Wieść gminna niesie, że jeżeli po ponownej weryfikacji wniosek o referendum znów zostanie odrzucony, zbierze się nowa grupa inicjatywna i podejmie próbę organizacji kolejnego referendum w sprawie odwołania ze stanowiska Jana Kownackiego.

(WK)

JELCZ-LASKOWICE

Charytatywnie

Dać paczkę, a tak naprawdę PRZEKAZAĆ IMPULS

Za nami finał „Szlachetnej Paczki". Sztab w Jelczu-Laskowicach od kilku lat jest organizowany w sali gimnastycznej Publicznej Szkoły Podstawowej nr 3. Nie inaczej było i tym razem

„Szlachetna Paczka" to ogólnopolski program społeczny organizowany przez stowarzyszenie „Wiosna", które od 2001 roku stara się wydobywać z ludzi to, co w nich najpiękniejsze. Każdy człowiek angażujący się w projekt jest pośrednikiem dobroci. Taki mechanizm łączy ludzi potrzebujących i tych, którzy chcą im pomóc. Projekt zakłada, że w każdej osobie tkwi ogromny potencjał dobra, a najlepsza pomoc jest wtedy, kiedy konkretny człowiek pomaga innemu człowiekowi.

Celem programu jest łączenie ludzi poprzez wolontariuszy, rodziny w trudnej sytuacji, darczyńców i dobroczyńców. Wolontariusze spotykają się z potrzebującymi w celu zapoznania się i porozmawiania o ich trudnej sytuacji. Ich zadaniem jest zmotywowanie potrzebujących do przekraczania barier i wytrwałości w walce z trudnościami losu.

facebook.com/szlachetna.jelczlaskowice

W sztabie jak zwykle było dużo uśmiechu i pozytywnej energii

O poznanie historii potrzebujących i sprawdzenie, czy spełniają kryteria, dbali wolontariusze. Najważniejsza była idea mądrej pomocy, która zakłada, że „Szlachetna Paczka" może trafić do rodziny, która podejmuje działania zmierzające do poprawy trudnej sytuacji.

- Los ludzi, który w wielu przypadkach odmienia się w oddziaływaniu na otrzymaną pomoc, udowadnia nam każdego roku, że czasem niewielki gest wystarczy, aby odmienić czyjeś życie - mówią wolontariusze. - Często także pomoc materialna jest odbierana jako impuls psychologiczny i daje rodzinom, niekiedy wykluczonym społecznie, poczucie przynależności do społeczeństwa, a także wielką ulgę w zmartwieniach, choćby takich czym ogrzeje się dom podczas nadchodzącej zimy. Możemy szczerze powiedzieć, że darczyńcy mają niesamowity wpływ na rodziny. Działa to też w drugą stronę. W tym roku darczyńcy zadbali o dwadzieścia rodzin, które bohatersko stawiają czoła swojemu losowi. A wspaniałych i niezastąpionych darczyńców pomogły nam docenić Cudowianki (czyli Ania i Ida, mistrzynie ręcznych robótek z wysokiej jakości materiałów i papierów - przyp.red.), obdarowując ich swoimi pięknymi pracami. Z czystym sumieniem możemy polecić karteczki wykonane przez wspomnianą pracownię, które wysłane wraz ze świątecznymi życzeniami ucieszą waszych bliskich.

(KT)

Dzięki zaangażowaniu uczniów, nauczycieli i rodziców dzieci Szkoły Podstawowej w Bystrzycy te wszystkie paczki z prezentami trafiły do pani Basi

Tym razem POMOGLI PANI BASI

BYSTRZYCA

Wspólnymi siłami

Już po raz piąty uczniowie tutejszej Szkoły Podstawowej przyłączyli się do ogólnopolskiej akcji „Szlachetna Paczka"

- W tym roku objęliśmy pomocą samotną panią Basię - mówi Justyna Zemła, opiekun szkolnego koła wolontariuszy, koordynator akcji. - Zaangażowanie rodziców, dzieci i pracowników szkoły przyniosło nieoczekiwane efekty. Przygotowaliśmy 28 różnorodnych paczek zawierających żywność, środki czystości, kosmetyki, odzież oraz sprzęty gospodarstwa domowego. Dzięki hojności społeczności szkolnej, sprzedaży domowego ciasta, gofrów oraz tostów w szkole, uzbieraliśmy ponad 1700 zł, za które zakupiliśmy lodówkę, toster, suszarkę do włosów i inne produkty, o których marzyła pani Basia.

*

Szkolne Koło Wolontariatu składa serdeczne podziękowania wszystkim uczniom, rodzicom, nauczycielom, indywidualnym darczyńcom za włączenie się do akcji Szlachetna Paczka - dzięki nim przygotowano wspaniały, świąteczny prezent, który z pewnością sprawi wiele radości obdarowanej!

(WK)

eprasa.pl 440a3dcc92

TAIZÉ BĘDZIE TEŻ W O

To jest taki łańcuch z

Już wkrótce we Wrocławiu odbędzie się 42. Europejskie Spotkanie Młodych przygotowane przez wspólnotę Taizé. Pod koniec roku do stolicy Dolnego Śląska przyjedzie kilkanaście tysięcy ludzi z prawie 70 krajów. Uczestnicy spotkania będą przyjmowani przez mieszkańców Wrocławia i okolicznych miejscowości od 28 grudnia 2019 roku do 1 stycznia 2020. Spotkanie to będzie okazją do poszukiwania odpowiedzi na stawiane sobie pytania poprzez wspólną modlitwę oraz doświadczenie gościnności. Również Oława przygotowuje się do przyjęcia młodych z całej Europy

» Tomasz Żmuda: - Co to jest Taize?

Brat Stephen: - Taize jest małą wioską we Francji, zamieszkiwaną przez wspólnotę ok. 100 braci różnych wyznań chrześcijańskich. Pracujemy tu na nasze życie: prowadzimy garncarnię, wykonujemy biżuterię, wydajemy książki. W latach siedemdziesiątych zdarzyło się coś niecodziennego - do Taize zaczęło przyjeżdżać coraz więcej młodych ludzi. Okazało się, że w ciągu roku przewinęło się przez naszą wioskę ok. 60 tysięcy młodych ludzi. Nie wiem, jak to jest możliwe, by w jednym czasie prowadzić klasztor i letni obóz młodzieżowy wokół niego, jednak nam się to udało.

» TŻ: - Jakie są cele wspólnoty braci z Taize?

BS: Taize „narodziło się" w roku 1940, kiedy brat Roger kupił dom. To oczywiście było w czasie wojny. Brat Roger uznał, że w Europie tak długo będzie wojna, jak długo chrześcijanie się nie zjednoczą. Tak więc nasza wspólnota jest swego rodzaju symbolem tej jedności - jej członkowie pochodzą z 30 krajów, z różnych kościołów chrześcijańskich. Naszym życiem chcemy świadczyć, że jest możliwe życie w pokoju.

» TŻ: - Jak doszło do tego, że pojawiła się idea spotkań młodych ludzi w różnych europejskich miastach?

Valentina: - Mimo że bardzo wielu ludzi przyjeżdżało co tydzień do braci w Taize, czuli oni potrzebę, by w te 5 dni roku wyjść na zewnątrz i odwiedzić innych. Pragnęli być obecni w europejskich miastach. Ich celem było doprowadzenie do spotkania młodych ludzi z Taize z młodymi ludźmi z różnych krajów Europy. Bracia chcieli wyjść do innych, do Europy, by pokazać tę jedność.

» TŻ: - Czy pamiętasz, kiedy odbyło się pierwsze spotkanie młodych?

BS: - To był Paryż. Teraz mamy 42. spotkanie, a więc musiał być to 1978 rok. Ja sam byłem na spotkaniu młodych w Londynie w 1981 roku, a opuściłem 2-3 wcześniejsze spotkania. To musiały być Paryż, Barcelona i Rzym. W Taize nie chcemy być ruchem statycznym, nie chcemy trzymać młodych ludzi przy sobie. Pragniemy, żeby po powrocie do domu ludzie byli aktywni w swoich lokalnych chrześcijańskich wspólnotach, którymi są parafie. Wiara w Boga w pięknej francuskiej wsi jest... bardzo łatwa (śmiech). Wiara w Boga w dużych miastach, gdzie żyje się w pośpiechu, stresie, pod presją nauki i pracy, jest dużo trudniejsza. Zdecydowaliśmy więc we wspólnocie braci Taize, że każdego roku pojedziemy, by żyć w takich dużych miastach - w tym roku to jest Wrocław. Od miesiąca przebywa tutaj 5 braci i pozostanie aż do spotkania. Razem z nimi są 3 siostry ze wspólnoty w Taize, oraz 13 wolontariuszy.

Wszystkich, którzy chcą poznać bliżej wspólnotę Taize, zachęcamy do udziału w wieczornych modlitwach, które odbywają się w różnych parafiach Oławy w każdą niedzielę. Informacje o spotkaniach modlitewnych można znaleźć na stronie facebookowej

https://www.facebook.com/TAIZE2019.Olawa/

Przedstawiciele oławskich organizatorów Europejskiego Spotkania Młodych Taizé we Wrocławiu: Ania, Ola, Andrzej,

Valentina: - Myślę, że dane nam już było doświadczyć, jak trudno jest żyć na co dzień tym, czego doświadczyliśmy i nauczyliśmy się w Taize. Teraz, kiedy odwiedzamy różne parafie, widzimy realia, w jakich funkcjonują. W wielu parafiach nawet ludzie, którzy chcieliby się zaangażować, boją się. Trudno jest zbudować wspólnotę. W niektórych kościołach są młodzi ludzie, w innych nie ma ich wcale. Niektórzy ludzie w parafiach są bardzo samotni. Niektórzy księża są zagubieni lub nie są zbyt entuzjastycznie nastawieni. Widzimy wiele różnych twarzy kościoła. I to jest ten strach, o którym mówię. Mamy nadzieję, że po spotkaniu młodych pozostanie coś, co przynosimy ze sobą. Nie oczekujemy, że sama nasza obecność coś zmieni, ale liczymy, że pomoże ona ludziom uwierzyć w siebie.

Chęć przyjęcia młodych pod swój dach można zgłosić poprzez wypełnienie deklaracji udostępnionych w parafiach i dostarczenie ich do zakrystii parafialnych lub osób odpowiedzialnych. Można również wypełnić formularz internetowy na stronie

www.taize.olawa.pl

BS: - To jest już 42. spotkanie. Znamy wiele historii ludzi, w tym Polaków. Sam rozmawiałem z jednym chłopcem, uczestnikiem poprzedniego Europejskiego Spotkania Młodych we Wrocławiu w 1995 roku, który trafił na nie przypadkowo. Przywitano go w parafii, przywitano w rodzinie i powoli coś zaczęło się zmieniać. Pojechał wieczorem na modlitwę do Wrocławia, do Hali Stulecia. Było dość miło i ciekawie. Spotkał wielu ludzi i coś w jego życiu zaczęło kiełkować. Następnego dnia poszedł na spotkanie w małych grupach, rozmawiał z przyjaciółmi. Te wydarzenia zapoczątkowały wielkie zmiany w jego życiu. Pielgrzymka jest zawsze spotkaniem z Bogiem, ale udział w spotkaniu nie zawsze jest świadomą decyzją, bywa, że nie jest również podyktowany potrzebą religijną. Ludzie decydują się przyjechać i czasami coś się po prostu zaczyna dziać.

» TŻ: - Dlaczego spotkanie młodych nazywane jest również „Pielgrzymką zaufania przez Ziemię"?

Bartosz: - Długo się nad tym zastanawiałem... Jako wspólnota rozpoczynamy działać w parafiach, przyjeżdżając do nich - spotykamy się z proboszczem,

Bartosz, Basia, brat Stephen i Valentina. Brat Stephen (Wielka Brytania) to wieloletni członek wspólnoty z Taizé. Valentina (Chorwacja), Basia i Bartosz (Polska) to wolontariusze wspólnoty z Taizé przygotowujący Europejskie Spotkanie Młodych we Wrocławiu

eprasa.pl 440a3dcc92

ŁAWIE. zaufania

Wszystkich, którzy zgłosili chęć przyjęcia młodych pod swój dach lub rozważają taką możliwość, zapraszamy na spotkanie z członkami wspólnoty Taizé.

- **Parafia NMP Matki Pocieszenia - środa, 18 grudnia, po mszy świętej o 18:00**
- **Parafia Świętych Apostołów Piotra i Pawła - środa, 18 grudnia o 19:00 w parafialnym Centrum Formacji**
- **Parafia Miłosierdzia Bożego - piątek, 20 grudnia, po mszy świętej o 18:00**
- **Parafia NMP Królowej w Nowym Otoku - wtorek, 17 grudnia o 19:00, w salce parafialnej**

Maciek, Tomek, Kasia, Karolina

Nie trzeba wiele, młodzi przywiozą ze sobą karimaty i śpiwory, zatem wystarczą dosłownie 2 metry kwadratowe podłogi oraz skromne śniadanie. Poszukujemy także wolontariuszy, którzy pomogą w zorganizowaniu przyjazdu młodych do naszego miasta. Przyłącz do nas i spędźmy razem ten świąteczny czas.

który jest odpowiedzialny za parafię, okazujemy mu szacunek, próbujemy zorganizować grupę. W wielu parafiach nie ma wspólnot dla młodych ludzi. W takich sytuacjach próbujemy kogoś znaleźć, niekoniecznie muszą być to ludzie młodzi. Razem tworzymy wówczas grupę, m.in. pomagamy w organizacji pierwszego spotkania modlitewnego. Następnie stawiamy na ich samodzielność. Efektem pielgrzymki jest to, że każdy coś otrzymuje: i ci, którzy przyjeżdżają, i ci, którzy pełnią rolę gospodarzy. Mam tu na myśli „zaufanie": pielgrzymi nie wiedzą, do jakiego miejsca trafią, kto ich ugości. Jednocześnie ci, którzy współorganizują spotkanie, czy też goszczą pielgrzymów, nie wiedzą, kto do nich przyjedzie.

Valentina: - Pamiętam, jak współorganizowałam spotkanie w mojej parafii, będąc nastolatką. Zapraszałam wówczas ludzi do przyjęcia osób, których nigdy wcześniej nie spotkali. Osobiście nie byłam nigdy na spotkaniu Taize, nie byłam też w Taize. Wszystko było dla mnie całkowicie nowe i musiałam przekonywać innych, by wzięli udział w tej przygodzie. Także moja rodzina i ja nie wiedzieliśmy, kto do nas przyjedzie. Pamiętam, jak moi sąsiedzi dzielili się swoimi wątpliwościami i obawami na temat zachowania młodych ludzi: czy będą pili alkohol, brali narkotyki, będą niebezpieczni itp. Ja mówiłam, że nie wiemy, jak będzie, musimy zaufać. Bracia zaufali wtedy nam, że - mimo młodego wieku - podołamy i zorganizujemy spotkanie w naszej parafii. To jest taki łańcuch zaufania: bracia ufają sobie, zaufali nam, przydzielając nam parafie, wysyłając pojedynczo i wierząc, że zorganizujemy tam lokalne grupy, które poprowadzą spotkanie. Następnie my ufamy innym ludziom: ufamy proboszczowi, wikariuszom, ufamy świeckim, nawet jeśli lokalnym liderem jest nastolatek czy nastolatka w wieku 16 lat - ja np., będąc w ich wieku, nie mogłam sobie wyobrazić siebie prowadzącej tak wielką sprawę. To jest właśnie łańcuch zaufania. W końcowym efekcie pojawia się zaufanie między pielgrzymami a rodzinami, które ich goszczą. W każdym ogniwie tego łańcucha jest Bóg, który czuwa nad wszystkim.

TŻ: - Co to znaczy, że spotkanie jest ekumeniczne?

Basia: - To trudne pytanie. Spotkanie jest ekumeniczne, bo jest otwarte dla wszystkich. Staramy się nie zamykać tylko na ludzi chodzących do kościoła katolickiego w niedzielę, ale także jesteśmy otwarci na ludzi np. z Ukrainy, którzy są wyznania prawosławnego, czy też innych wyznań chrześcijańskich.

TŻ: - Czyli mówimy o jednoczeniu kościołów chrześcijańskich?

Basia: - Tak, ale chodzi tu także o ludzi, którzy tak naprawdę nie chodzą do kościoła, ale wierzą w Boga i w jakiś sposób na tym spotkaniu mogą go spotkać.

Bartosz: - Sądzę, że bardzo trudno jest wyjaśnić, dlaczego spotkanie ma charakter ekumeniczny. To naprawdę sprawa osobista, bo, jak Basia powiedziała, są ludzie, którzy nie chodzą do kościoła, nie uprawiają praktyk religijnych, a biorą udział w spotkaniu. Spotykają Boga przez najprostsze gesty: spotkania, modlitwę, wzajemną pomoc uczestników itp. To najprostszy sposób, w jaki mogą głębiej niż w codziennym życiu doświadczać Boga i przez te 5 dni spędzić czas z nim i innymi ludźmi, którzy ich rozumieją.

Basia: - Pamiętam siebie, kiedy jako uczestnik przyszłam do rodziny i zapytano mnie, jakiego wyznania jestem. Na spotkaniach w małych grupach nie stawiamy sobie takich pytań. Skupiamy się na modlitwie, na analizie fragmentu Pisma Świętego, rozważaniach i nie pytamy, z jakiego kościoła jesteśmy, jakie tradycje wyznajemy. Przyjmujemy osobę, jaka jest, nie analizując jej wiary.

TŻ: - Jak wielu młodych ludzi może przyjechać na spotkanie do Oławy?

Valentina: - Tak dużo, jak Oława będzie w stanie przyjąć (śmiech). 1.500 osób?

TŻ: No, tylu nie damy rady...

Valentina: Co to jest dla czterech parafii? (śmiech).

TŻ: - Jak możemy przygotować się na spotkanie z tymi młodymi ludźmi?

Bartosz: - Być dla nich. Zrobić najlepiej to, co umiemy, z myślą o nich. Słuchać tego, co inni mają do powiedzenia. Ludzie mają pomysły - może warto je rozważyć i wybrać te dobre. Przyjadą ludzie z różnych kościołów, różnych wyznań chrześcijańskich, różnych kultur.

Basia: - To jest tak, jak mówimy w naszych ogłoszeniach. Mówmy o spotkaniu swoim znajomym, sąsiadom, bo być może oni także chcieliby przyjąć młodych do swojego domu, czy też włączyć się w organizację spotkania, a na razie nie ma ich w kościele lub do kościoła nie chodzą, więc o spotkaniu nic nie wiedzą.

Valentina: - Byłam w Oławie tydzień temu i obserwuję tyle energii, mimo że to dopiero początek przygotowań. Jeśli pokażecie wasz zapał, ludzie dowiedzą się, jak mogą przyjąć młodych. Jeśli moi znajomi będą jechać na spotkanie, będę im życzyć, by trafili do Oławy, ponieważ będą czuli się tutaj szczerze oczekiwani. Wierzę też, że na tegorocznym spotkaniu przez zaangażowanie się pielgrzymów w Miejsca Nadziei (przyp. tłum.: miejsca, gdzie ludzie otrzymują pomoc drugiego człowieka) ukażemy rzeczywistą twarz kościoła, a sądzę, że mamy czym się podzielić z innymi.

TŻ: - Dziękuję za rozmowę.

Potrzebne są pieniądze na remont

arch. MCP

JELCZ-LASKOWICE
Charytatywnie

To cud, że przeżył. MOŻEMY MU POMÓC

- To, co zobaczyliśmy, jest nie do opisania - relacjonują wolontariusze Młodzieżowego Centrum Pomocy. - Ogromny strach o każde jutro, a w oczach smutek. Staniemy na głowie, by pomóc tej rodzinie! Poznajcie ich historię.

Małżeństwo, kobieta 62 lata, mężczyzna 60 lat. Pan Emil ma za sobą trzy udary mózgu. Ostatni w maju był udarem krwotocznym. W bardzo ciężkim stanie trafił do szpitala. - To był cud, że przeżył - relacjonuje córka.

Pani Janina obecnie jest w szpitalu, ale wraca do zdrowia. Pobiera rentę, która w całości przeznaczana jest na spłatę mieszkania. Rentę pana Emila wydają na leki.

Rodzina jest w bardzo ciężkiej sytuacji. Nie mają łazienki, a pan Emil nie może schodzić po schodach do toalety. Chcieliby wyremontować dół mieszkania, tak aby mogli korzystać z toalety i nie byli zmuszeni do noszenia ciężkich wiader z węglem.

Koszt remontu przekracza ich możliwości. Pomóc chce im Młodzieżowe Centrum Pomocy, które organizuje zbiórkę pieniędzy środków czystości, żywności i ubrań. Potrwa ona do 21 grudnia. Wszelkie pytania można kierować bezpośrednio przez Facebooka Młodzieżowego Centrum Pomocy lub do Martyny Jurczyńskiej.

(KT)

Można wpłacić bezpośrednio na konto

Pomaluj pierniki z „Zielonym Parasolem"

JELCZ-LASKOWICE
Akcja

Centrum Wolontariatu „Zielony Parasol" po raz trzeci zaprasza na „Małgorzatki", czyli otwarte malowanie pierników

Gdzie? Na pierwszym piętrze Centrum Sportu i Rekreacji. Kiedy? W piątek 13 grudnia o godz. 18.00. - Nie prowadzimy zapisów, nie trzeba też przynosić żadnych akcesoriów - mówią wolontariusze „Zielonego Parasola". - Będzie nam po prostu bardzo miło, jeśli spędzicie ten wieczór z nami.

(KT)

eprasa.pl 440a3dcc92

Sala dosłownie pękała w szwach

Prawie każdy chciał mieć autograf autora

Te książki POSZŁY jak woda

OŁAWA
Kultura

To było fantastyczne spotkanie z autorem książki „Oława w latach 60. i 70. ubiegłego wieku na fotografiach Lesława Mazura"

Sala w bibliotece „Koronka" dosłownie pękała w szwach, nie wszyscy się zmieścili, a część osób musiała stać, aby posłuchać ciekawych historii o fotografiach Lesława Mazura. Już w połowie spotkania zabrakło książek. Na szczęście - jak szybko doniosła szefowa biblioteki Janina Kordys - będzie dodruk i album ponownie pojawi się w sprzedaży w połowie stycznia. Trzeba tylko sprawdzać informacje na stronach internetowych i w gazecie, żeby nie przegapić, bo znów może zabraknąć.

Lesław Mazur nie tylko ciekawie opowiadał o powstawaniu książki, ale także pokazywał swoje najciekawsze zdjęcia, które pobudziły uczestników spotkania do aktywnego udziału.

Oławianie dopytywali o te zdjęcia, których zabrakło, o to, czy będzie kolejny tom zdjęć starej Oławy. Mówili też o potrzebie takich spotkań starszych mieszkańców, którzy sporo wiedzą, ale wraz z nimi ta wiedza odchodzi, więc warto byłoby jakoś tę wiedzę przechować. Prowadzący spotkanie Jerzy Kamiński mówił, że to się właśnie dzieje dzięki takim ludziom jak Lesław Mazur: - Dzięki niemu i jemu podobnym, Oława ma nie tylko swoją przyszłość, nie tylko przedwojenną niemiecką przeszłość, ale także polską przeszłość, zapisaną chociażby w unikatowych fotografiach z tej książki.

Pytań i rozmów nie brakowało, a potem wszyscy ustawili się w długiej kolejce po autograf.

(CK)

Lesław Mazur pokazywał swoje zdjęcia, mówił, co na nich jest i opowiadał o okolicznościach, w jakich powstawały

Karpie już czekają NA WIGILIĘ

GMINA OŁAWA
Hodowla

Trwa odłów karpia na dawnych stawach Joannitów pod Oleśnicą Małą

- Jestem zadowolony z tegorocznej ryby, mamy tego około 10 ton - mówi Taomasz Jędrocha, hodowca karpi na stawach pod Oleśnicą Małą. - Generalnie plany zostały zrealizowane. Mamy głównie karpia, trochę amura. Remont stawów już zakończyliśmy, teraz zabieramy się za budynki i inną infrastrukturę naszego gospodarstwa rybnego, czyli „Starej Rybakówki".

Te stawy kilkaset lat temu należały do Joannitów zarządzających pałacem w Oleśnicy Małej. Wtedy tych hektarów zarządzanych przez zakon było dużo więcej, bo około 200, przetrwało tylko kilka stawów. W 2014 roku Tomasz Jędrocha z żoną Magdą kupili je od państwowego Instytutu Uprawy, Nawożenia i Gleboznawstwa. Jest tego 27 hektarów, z czego 19 to lustro wody. To jedyna taka hodowla karpia w gminie Oława.

- Nie wyobrażam sobie świąt bez karpia - mówił nam rok temu Tomasz Jędrocha. - Nie wyobrażam sobie na wigilijnym stole jesiotra czy pstrąga. Może i mają smaczniejsze mięso, ale to karp jest tradycyjny. Podoba mi się, że jem to, co sam produkuję. Znajomi też przyjeżdżają do nas i zajadają się tymi rybami, bo są naprawdę smaczne. Ci, którzy próbowali w ubiegłym roku, a nie było ich wielu, w tym roku już dzwonią i pytają, czy dla nich wystarczy. Wracają do nas.

(CK)

Ciężki sprzęt też się przydaje

Karp po oławsku

Najpierw patroszymy karpia, takiego większego, powyżej 2 kilogramów, żeby było co nadziewać. Musi być w całości, z głową. Nacinamy lekko boki, ale nie do końca, żeby lepiej przeszedł smakiem warzyw. Potem robimy farsz. Składa się z marchewki, selera, pietruszki, startych na tarce, wszystko lekko przydusze z cebulą pokrojoną w piórka, doprawione solą i pieprzem cayenne. Warzywa nie mogą być rozgotowane, najlepiej podgotowane na parze, takie bardziej aldente. Tym wszystkim faszerujemy karpia, zapinamy jakimiś szpilkami czy wykałaczkami, dajemy do rękawa do pieczenia i do piekarnika na półtorej godziny.

Magdalena Jędrocha zdradziła nam przepis swojej babci Anastacji spod Lwowa:

Najpierw w sieci, potem konieczny jest podbierak

eprasa.pl 440a3dcc92

ZWIĄZEK - do pięciu razy sztuka!

GMINA OŁAWA

A jednak!

To już koniec tej telenoweli. 5 listopada radni gminy Oława przyjęli statut Związku Powiatowo-Gminnego o nazwie „Oławskie Przewozy Gminno-Powiatowe"

Joanna Szulżyk - gmina Oława

Dopiero przy piątej próbie udało się skutecznie wejść do Związku. Radni, którzy wcześniej byli przeciw lub wstrzymywali się od głosu, tym razem nie zjawili się na posiedzeniu

Celem tworzonego Związku jest organizacja wspólnej, bardziej rozbudowanej komunikacji autobusowej. Członkami będą wszystkie samorządy powiatu oławskiego, które wspólnie chcą go finansować i pozyskiwać pieniądze zewnętrzne na ten cel - m.in. z programu rządowego, który obecnie oferuje dopłaty do deficytowych przejazdów autobusowych. Główne założenie to uruchomienie większej liczby kursów autobusowych oraz lepsze wykorzystanie przejazdów szkolnych, by mogli z nich korzystać też mieszkańcy gmin. Projekt zakłada także bezpłatne bilety dla uczniów i emerytów, mieszkających na terenie samorządów powiatu oławskiego.

Tyle teorii. By stworzyć związek, każdy samorząd odrębnie musiał jednak przyjąć dwie uchwały: dotyczącą wejścia do związku i dotyczącą przyjęcia statutu. Względnie szybko udało się to zrobić wszystkim oprócz gminy Oława. Tam radni najpierw mieli wątpliwości dotyczące bezpieczeństwa dowozu dzieci do gminnych szkół. Nie zgodzili się, by taka usługa była świadczona w ramach otwartych linii, z których będą mogli korzystać też mieszkańcy i na wniosek przewodniczącego Mariusza Michałowskiego ściągnęli obie uchwały z porządku.

Po dyskusjach z samorządowcami z innych gmin, ustalono, że linie szkolne wciąż będą funkcjonowały jako zamknięte. Na kolejnej sesji radni niemal jednogłośnie poparli uchwałę o przystąpieniu do Związku. Chwilę później równie zgodnie odrzucili statut. Nie wiedzieli jednak - co podkreślał przewodniczący RG - że skutkuje to nieprzystąpieniem do „Oławskich Przewozów Gminno-Powiatowych". Ich decyzja była podyktowana wątpliwościami dotyczącymi tego, kto ze strony gminy będzie zarządzał Związkiem. Oprócz wójta miała to być osoba, wskazana przez niego. Radni chcieliby mieć więcej do powiedzenia w tej sprawie.

I tu udało się wypracować konsensus. Pełniący obowiązki wójta Henryk Kuriata oraz przedstawiciele pozostałych samorządów zadeklarowali, że gminę w Związku reprezentował będzie radny Artur Piotrowski. Obiecali też, że gdy Związek powstanie, będą gotowi rozmawiać o zmianie jego statutu. To nie wystarczyło i przy trzeciej próbie zabrakło jednego głosu, by przyjąć statut. Po tym głosowaniu decyzję radnych ostro komentował na naszych łamach Henryk Kuriata. Do tego stopnia, że dziś oczekują oni przeprosin i grożą pełniącemu obowiązki wójta pozwem sądowym. Ten jednak przepraszać nie zamierza.

Kolejne posiedzenie to czwarta, znów nieskuteczna próba przegłosowania statutu. Podobnie jak przy trzeciej, brakło jednego głosu i wydawało się, że temat został już zamknięty. Na tej sesji nie było Artura Piotrowskiego i Eweliny Kruk, którzy wcześniej głosowali „za". Można więc było założyć, że przy ich obecności tym razem by się udało. Na wniosek radnych popierających statut zwołano więc jeszcze jedną, nadzwyczajną sesję Rady Gminy. Ponownie nieobecna była Ewelina Kruk, ale tym razem przyszedł Artur Piotrowski. I to wystarczyło, by głosami dziewięciu osób (Łukasza Adamczyka, Pawła Bubały, Sylwii Haniszewskiej, Pawła Kowalskiego, Jacka Łągiewczyka, Mariusza Michałowskiego, Artura Piotrowskiego, Andrzeja Wesołowskiego i Marcina Ziobrowskiego) przyjąć uchwałę.

Nieskutecznie wpłynąć na decyzję próbował Tadeusz Gąsior. Każdemu z radnych przekazał pismo, w którym prosił o kolejne odrzucenie uchwały. Koleżanek i kolegów nie przekonał, a już po głosowaniu jego działanie skomentował Andrzej Wesołowski: - Pan Gąsior napisał do nas, że sesja ta została zwołana pod przymusem i na siłę. Chciałbym powiedzieć, że nikt mnie do niczego nie przymuszał. Głosowałem za tą uchwałą dla dobra gminy!

Po wielu tygodniach zamieszania można oficjalnie potwierdzić, że gmina Oława wchodzi do Związku. Więcej o samym przedsięwzięciu - niebawem.

KAMIL TYSA
ktysa@gazeta.olawa.pl

eprasa.pl 440a3dcc92

Europejski Fundusz Rolny na rzecz Rozwoju Obszarów Wiejskich: Europa inwestująca w obszary wiejskie". Instytucja Zarządzająca PROW 2014-2020 – Minister Rolnictwa i Rozwoju Wsi

PRZEZ GRANTY BOWH - NR 5 - WSPARCIE OBIEKTÓW ZABYTKOWYCH, ARCHEOLOGICZNYCH I PRZYRODNICZYCH O SZCZEGÓLNYM ZNACZENIU DLA OBSZARU LGD

Stowarzyszenie „Brzesko-Oławska Wieś Historyczna" w ramach wdrażania Strategii Rozwoju Lokalnego Kierowanego Przez Społeczność (Lokalnej Strategii Rozwoju) na lata 2016 - 2022 dla obszaru Lokalnej Grupy Działania Stowarzyszenie „Brzesko-Oławska Wieś Historyczna" realizuje projekty grantowe poprzez Grantobiorców, którzy ubiegali się o wsparcie finansowe na realizację zadań w swoich miejscowościach. Pragniemy przybliżyć Państwu zadania, które już zostały zrealizowane na obszarze objętym LSR.

Dotychczas zrealizowanych zostało 6 projektów grantowych o łącznej wartości sięgającej blisko 1 800 000 zł, a siódmy projekt grantowy o wartości dofinansowania 220 000 zł zostanie zakończony pod koniec 2020 roku. Kolejnym projektem, który postaramy się Państwu przybliżyć jest projekt grantowy pn.: **„Wsparcie obiektów zabytkowych, archeologicznych i przyrodniczych o szczególnym znaczeniu dla obszaru LGD".**

W ramach projektu grantowego wykonano prace konserwatorskie oraz restauratorskie na wybranych elementach zabytków z obszaru BOWH. Obok przedstawiamy zadania, które zostały wykonane.

Nr Zadania	Nazwa Grantobiorcy	Tytuł zadania	Wartość zadania	Kwota Dofinansowania
1.	Parafia Rzymsko-Katolicka p.w. Św. Jakuba Apostoła w Małujowicach	Remont i konserwacja renesansowej ambony w kościele pod wezwaniem Świętego Jakuba Apostoła w Małujowicach	41 035,62	35 525,00
2.	Rzymskokatolicka Parafia Najświętszego Serca Jezusowego w Pogorzeli	Prace konserwatorskie – WEWNĘTRZNE BALKONY BOCZNE kościoła p.w. Najświętszego Serca Jezusowego w Pogorzeli (gmina Olszanka)	46 363,28	44 000,00
3.	Parafia Rzymsko-Katolicka pw. Św. Apostołów Szymona i Judy w Jędrzejowie	Remont konserwatorski okien w Kościele pw. Św. Apostołów Szymona i Judy w Jędrzejowie	46 238,78	42 500,00
4.	Parafia Rzymskokatolicka p.w. Św. Jadwigi Śląskiej	Na ratunek kościołowi w Osieku Grodkowskim – renowacja Tabernakulum	47 769,62	45 000,00
5.	Parafia Rzymskokatolicka p.w. Św. Michała Archanioła w Wierzbniku	Prace konserwatorskie balustrady chóru z kościoła parafialnego p.w. św. Michała Archanioła w Wierzbniku	44 200,30	41 800,00
6.	Rzymskokatolicka Parafia pw. Najświętszej Maryi Panny Różańcowej w Brzezinie	Konserwacja zabytkowego konfesjonału w kościele parafialnym w Brzezinie	49 985,69	44 962,00
		SUMA	275 593,29	253 787,00

Materiał opracowany przez
Lokalną Grupę Działania Stowarzyszenie
„Brzesko-Oławska Wieś Historyczna".

PRZEZ GRANTY BOWH - NR 6 - WZBOGACANIE OFERTY ŚWIETLIC POPRZEZ DZIAŁANIA MAJĄCE NA CELU WZMOCNIENIE KAPITAŁU SPOŁECZNEGO

Stowarzyszenie „Brzesko-Oławska Wieś Historyczna" w ramach wdrażania Strategii Rozwoju Lokalnego Kierowanego Przez Społeczność (Lokalnej Strategii Rozwoju) na lata 2016 - 2022 dla obszaru Lokalnej Grupy Działania Stowarzyszenie „Brzesko-Oławska Wieś Historyczna" realizuje projekty grantowe poprzez Grantobiorców, którzy ubiegali się o wsparcie finansowe na realizację zadań w swoich miejscowościach. Pragniemy przybliżyć Państwu zadania, które już zostały zrealizowane na obszarze objętym LSR.

Dotychczas zrealizowanych zostało 6 projektów grantowych o łącznej wartości sięgającej blisko 1 800 000 zł, a siódmy projekt grantowy o wartości dofinansowania 220 000 zł zostanie zakończony pod koniec 2020 roku. Kolejnym projektem, który postaramy się Państwu przybliżyć jest projekt grantowy pn.: **„Wzbogacanie oferty świetlic poprzez działania mające na celu wzmocnienie kapitału społecznego"**.

W ramach projektu grantowego zorganizowane zostały liczne warsztaty dla seniorów, dzieci oraz międzypokoleniowe. Obok przedstawiamy zadania, które zostały wykonane.

Nr Zadania	Nazwa Grantobiorcy	Tytuł zadania	Wartość zadania	Kwota Dofinansowania
1.	Stowarzyszenie Na Rzecz Rozwoju Sołectwa Olszanka	Popołudnie z Seniorem	17 852,60	14 824,80
2.	Stowarzyszenie „Nasze Jankowice"	W drodze do integracji. Zajęcia świetlicowe dla mieszkańców wsi Jankowice i Lizawice	16 687,75	15 000,00
3.	Towarzystwo Przyjaciół Michałowa	Zdobędziemy górskie szczyty	17 262,86	14 663,34
4.	Stowarzyszenie „Moja Bystrzyca"	Organizacja spotkań i zajęć w ramach I Forum dzieci i młodzieży w miejscowości Bystrzyca	14 536,00	14 536,00
5.	Stowarzyszenie Rozwoju Wsi Ranczo Obórki	Zaczynamy - aktywni dla zdrowia mieszkańcy Obórek	16 645,75	14 510,00
6.	Stowarzyszenie Miłośników Turystyki „W drodze" z siedzibą w Skorogoszczy	Seniora natura to sport, zdrowie i kultura	16 334,53	14 616,99
7.	Towarzystwo Miłośników Ziemi Grodkowskiej	Działania wzmacniające kapitał społeczny seniorów oraz włączające ich w życie społeczne obszaru	17 089,06	15 000,00
8.	Stowarzyszenie Rozwoju Odnowy i Promocji Wsi Żłobizna „Wilijki"	Kochamy, gdzie żyjemy #welovewherewelive - cykl warsztatów międzypokoleniowych przybliżających dziedzictwo kulturowe i przyrodnicze obszaru Brzesko - Oławskiej Wsi Historycznej.	27 232,75	14 930,00
9.	Stowarzyszenie „NASZE OSIEDLA"	Aktywny Grodków 50+	14 142,36	13 490,00
10.	Ludowy Zespół Sportowy Klub Sportowy Olszanka-Pogorzela Sekcja Sportów Siłowych	Propagowanie zdrowego i aktywnego stylu życia "W zdrowym ciele zdrowy duch"	14 491,16	13 098,56
11.	Grodkowskie Stowarzyszenie Osób Niepełnosprawnych i Ich Przyjaciół	Integracyjne Włóczykije - propagowanie zdrowego i aktywnego trybu życia.	12 364,26	12 360,00
12.	Stowarzyszenie Rozwoju Lokalnego „Nasz Wojsław"	Integracyjne Rytmy.	17 300,00	14 900,00
13.	Gminne Zrzeszenie „Ludowe Zespoły Sportowe" w Lewinie Breskim	Eko - Bieg	16 667,85	14 137,96
14.	Joanna Bałach-Frankiewicz	"Wnuczkowie i dziadkowie - mamy tę moc"	14 843,01	14 843,01
15.	Stowarzyszenie „Szerokie Horyzonty"	BEZ TRADYCJI NIE MA NAS - czyli kultywowanie tradycji świątecznych poprzez spotkania międzypokoleniowe	20 800,63	14 996,00
16.	Stowarzyszenie Rozwoju i Odnowy Wsi	Akademia sportu dla seniora	7 216,53	7 216,53
17.	Gminny Ośrodek Kultury i Sportu w Olszance	Spotkanie międzypokoleniowe w Gminie Olszanka	12 821,00	8 150,00
18.	Aneta Zygmunt	"Skąd - dokąd? - aktywni badają ślad przeszłości".	13 040,79	10 987,00
19.	Stowarzyszenie Przyjaznych Brzezinie „Kamień"	"Artystyczne ferie".	10 785,93	10 000,00
20.	Towarzystwo Kobiet Wiejskich w Pogorzeli	Wiosna dla Seniorów	7 315,28	6 578,00
21.	Ochotnicza Straż Pożarna w Michałowie	Bezpieczeństwo historia i edukacja - aktywizacja młodzieży do czynnego udziału w organizacjach społecznych	12 334,70	10 988,52
22.	Parafia Rzymskokatolicka pw. Św. Marcina Biskupa w Marcinkowicach	Wiara czyni cuda	10 208,00	9 159,85
23.	Fundacja Wspierania Rozwoju Rodziny „FELIX"	Wyginam śmiało umysł i ciało	14 643,27	10 929,67
		Razem	342 616,07	289 916,23

TEKST SPONSOROWANY

Materiał opracowany przez
Lokalną Grupę Działania Stowarzyszenie
„Brzesko-Oławska Wieś Historyczna".

eprasa.pl 440a3dcc92

Tego jeszcze nie grali

Agencja Artystyczna ART oraz Centrum Sztuki w Oławie zapraszają na występ Kabaretu Moralnego Niepokoju - 8 maja w OWE „Odra"

Bilety w cenie 90 zł dostępne na: biletynakabarety.pl, biletyna.pl, w kasie OWE „Odra" i na kultura.olawa.pl. Bilety są w sprzedaży od 9 grudnia 2019 roku."Tego jeszcze nie grali"to najnowszy program Kabaretu Moralnego Niepokoju, twórców serialu „Ucho prezesa". Ale akurat polityki nie ma tu zbyt wiele, bo na świecie dzieje się zbyt dużo, żeby zajmować się tylko nią. Zgodnie z tytułem wszystkie skecze są premierowe, nieznane z internetu czy telewizji, a nawet ciut więcej - eksploatujące nowe formy, z których KMN wcześniej nie korzystał. Widz spotka się z tematami, które dręczą nas wszystkich - jak wyjechać z rodziną na zagraniczne wakacje i nie zwariować próbując wybrać restaurację na obiad, jak z pomocą sąsiada ratować syna przed niechybną „pałą z matematyki", co zrobić z panią, która tylko przychodzi sprzątać, ale z czasem przejmuje we władanie cały dom razem z domownikami. Dobrze jest sobie uświadomić, że inni mają tak samo. To naprawdę pomaga, czasem bardziej niż śmiech.

Jest dowcipnie, nastrojowo, niewulgarnie, czasem lirycznie. Aktorzy na scenie są trzeźwi, nie profanują krzyży, nie śmieją się z ludzi tylko dlatego, że ci mają inny kolor skóry, nie wciągają na scenę widzów, żeby ich ośmieszyć. Zamiast tego dbają o ich komfort starając się mówić do nich wyraźnie. A wszystko to na tle scenografii, która zapiera dech. I nie dlatego, że się kurzy, tylko dlatego, że jest efektowna. Na koniec bisy, a tam - największe hity. Proszę się przygotować na ponad 2 godziny premierowego programu, po którym odbędzie się spotkanie z publicznością.

(KT)

Abelard Giza i jego „Piniata"

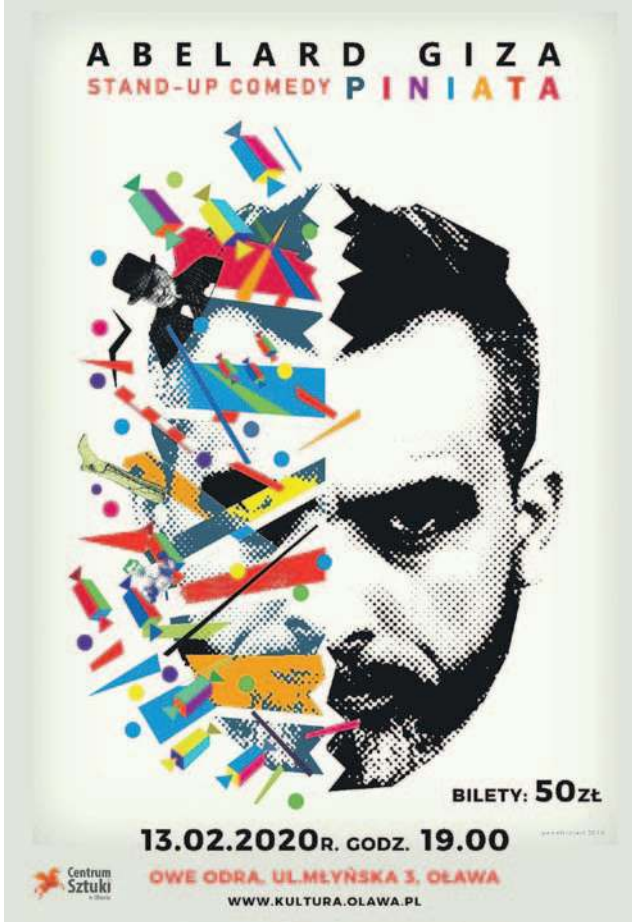

OŁAWA
Kultura

Agencja Artystyczna „Jan Malinowski" oraz Centrum Sztuki w Oławie zapraszają na program stand-upowy Abelarda Gizy „PINIATA" - 13 lutego 2020 roku o godz. 19:00 w OWE „Odra"

Supportować komikowi będą: Jakub Śliwa Śliwiński oraz Mateusz Petryka. Bilety w cenie 50 zł dostępne na: kupbilecik.pl, w kasie OWE „Odra" i na kultura.olawa.pl. Sprzedaż ruszyła 10 grudnia.

Abelard Giza - stand-uper, scenarzysta, autor tekstów komediowych, lider Kabaretu Limo (1999-2014), z którym zdobył liczne nagrody i popularność. Twórca programów stand-upowych „Proteus Vulgaris", „Ludzie, trzymajcie kapelusze", „Numer 3" oraz serialu „Kryzys". Podczas występu w Oławie zaprezentuje program „Piniata".

(KT)

Ostatnie wolne miejsca!

OŁAWA
Kultura

Jesienią i zimą LemON zagra wyjątkowe koncerty w całej Polsce. Także w Oławie

W nastrojowych aranżacjach akustycznych zabrzmią najpiękniejsze utwory zespołu ze wszystkich albumów studyjnych. Podczas koncertu usłyszymy najbardziej znane utwory LemON, które przeplatać się będą z nastrojowymi kolędami, prostymi, a jednak magicznymi, tak jak i magiczne są Święta. Zostały ostatnie wolne miejsca na koncert „LemON Akustycznie... i zimowo", który odbędzie się 15 grudnia o godz. 18:00 w OWE „Odra". Bilety normalne w cenie 80 zł i ulgowe w cenie 65 zł do nabycia w kasie OWE Odra i online na kultura.olawa.pl. **(KT)**

Z kartą zniżka

OŁAWA
Kultura

We wtorek 17 grudnia o godz. 13.00 będzie można zobaczyć film „1800 gramów". Seans odbędzie się w ramach Kina Seniora

To piękna i wzruszająca opowieść o najważniejszych ludzkich sprawach, o miłości i samotności, o poświęceniu i odwadze". Akcja „1800 gramów" rozgrywa się w Krakowie, w okresie przedświątecznym. Ewa (Magdalena Rożczka) - dyrektorka interwencyjnego ośrodka preadopcyjnego, szuka nowych rodziców dla porzuconych dzieci. Kobieta jest wulkanem energii i postrachem miejskich urzędników. Nie ma dla niej rzeczy niemożliwych, potrafi wyważyć każde drzwi i nagiąć każdy przepis dla dobra dzieci ze swojego ośrodka. Zaraz przed Bożym Narodzeniem w jej życiu pojawia się niezwykła dziewczynka – Nutka, niemowlę porzucone przez matkę. By znaleźć dla niej rodzinę adopcyjną jeszcze przed świętami, Ewa gotowa jest zrobić wszystko, nawet poświęcić siebie, swoją karierę i szansę na miłość... Czy ratując jeden mały świat Ewie uda się uratować również siebie?

Bilety dla posiadaczy Karty Seniora w promocyjnej cenie 12 zł dostępne w kasie Kina Odra oraz na kultura.olawa.pl.

Przypominamy o 20% zniżce w Kawiarence KINOVA dla posiadaczy Oławskiej Karty Seniora.

(KT)

Arletha Franklin na ekranie „Odry"

Ostatni w tym roku seans w ramach Kina Jazz.

„Amazing Grace: Arletha Franklin" będzie można zobaczyć w sobotę, 14 grudnia 2019, o godz. 18:00. Zaprasza Kino Odra.

(KT)

Arletha Franklin

eprasa.pl 440a3dcc92

JOANNA NABIAŁCZYK
redakcja@gazeta.olawa.pl

Witamy wśród nas

Rubrykę „Witamy wśród nas" publikujemy dzięki pomocy pracowników Oddziału Noworodków i Oddziału Położniczego Szpitala w Oławie oraz oławskiego Urzędu Stanu Cywilnego

URODZILI SIĘ:

Małgorzata Durmaj

Szymon Adam Kołodziejczyk

Leon Jan Nierodzik

Marcelina Starzewska

To ja, Katarzyna Dubrovska - córka Tetiany i Oleksandra. Urodziłam się 5 grudnia. Mierzę 52 cm i ważę 3050 g. Mieszkamy w Oławie

Jestem Cezary Kamiński. Mama Izabela urodziła mnie 3 grudnia. Moje wymiary to 52 cm i 2800 g. W domu w Oławie czeka na mnie tata Wojciech i moje rodzeństwo: Ireneusz (10) i Lidia (9)

Nazywam się Nina Batóg. Mama Agata urodziła mnie 2 grudnia. Mierzę 56 cm i ważę 3040 g. W domu w Oławie czeka na mnie tata Adrian

To ja, Kornelia Bazylak - córka Agnieszki i Tomasza. Urodziłam się 8 grudnia. Moje wymiary to 53 cm i 3400 g. W domu w Jelczu-Laskowicach czeka brat Szymon (10)

Jestem Julian Lechowicz. Mama Agnieszka urodziła mnie 5 grudnia. Mierzę 57 cm i ważę 3280 g. W domu w Kopaniu czeka na mnie tata Grzegorz i brat Wiktor (3)

Nazywam się Sebastian Połom. Mama Agnieszka urodziła mnie 7 grudnia. Mierzę 56 cm i ważę 3750 g. W domu w Oławie czeka na mnie tata Tomasz i siostra Agata (2)

To ja, Jowita Przysucha - córka Wioletty i Michała. Urodziłam się 6 grudnia. Moje wymiary to 54 cm i 3180 g. Mieszkamy w Rogalicach

Dzieci już zrobiły swoje. Teraz kolej na dorosłych

BYSTRZYCA

Dobra akcja

Łańcuch choinkowy o długości 765,5 metra wykonali uczniowie ze Szkoły Podstawowej w Bystrzycy, by pomóc chorym dzieciom. Dalsze powodzenie akcji „Łańcuch Dobra" zależy od dorosłych

Już po raz drugi uczniowie z bystrzyckiej podstawówki przyłączyli się do akcji pomocy dzieciom z dystrofią mięśniową - podopiecznych Kliniki Rehabilitacji Dziecięcej Uniwersytetu Medycznego w Białymstoku.

- Tworzenie tego łańcucha ma wymiar symboliczny - mówi Justyna Zemła, nauczyciel koordynujący akcję i opiekun szkolnego koła wolontariatu. - Ma pokazać dzieciom cierpiącym na dystrofię mięśniową, że tyle osób, ile tworzyło łańcuch, wspiera ich w chorobie. Dodatkowo celem akcji jest zebranie funduszy na rehabilitację dzieci dzięki sprzedaży łańcucha oraz pobicie rekordu Guinnessa.

W tym roku do akcji przygotowania łańcucha włączyli się uczniowie z 10 klas oraz świetlicy szkolnej. Najdłuższy kawałek wykonała klasa 7b - 106,5 metra. Drugie miejsce zajęła klasa 6a - która zrobiła łańcuch długości 97 metrów, a trzecie ex aequo 6b i 8b - wykonując łańcuchy długości 95 m. Po złączeniu odcinków wykonanych przez wszystkie klasy biorące udział w akcji łańcuch wykonany przez uczniów bystrzyckiej podstawówki ma 765,5 metra. Jest ponad dwa razy dłuższy od tego który uczniowie wykonali w roku minionym. Rekordu Guinnessa tym razem nie udało się pobić, ale zaangażowania w pomoc chorym koleżankom i kolegom nie można zakwestionować.

Dalsza część powodzenia akcji zależy od dorosłych i ludzi dobrych serc, którzy tak jak uczniowie chcą wesprzeć leczenie dzieci chorych na dystrofię mięśniową, a przy okazji docenić zaangażowanie dzieci. Jak to zrobić? Kupić kawałek łańcucha. Cena zależy od kupującego. Pierwsze 120 metrów już zostało sprzedane - reszta czeka na przyszłych właścicieli z wielkim sercami. Chętni proszeni są o kontakt z sekretariatem bystrzyckiej szkoły.

(WK)

Fot. J. Zemła

Łańcuch Dobra o długości 765,5 m wykonali uczniowie ze szkoły Podstawowej w Bystrzycy. Teraz od dorosłych zależy, ile pieniędzy trafi do potrzebujących dzieci

eprasa.pl 440a3dcc92

BARAN

(21.03-20.04)

Może się wydarzyć coś zaskakującego, co zburzy chwilowo codzienną rutynę. Nowe sytuacje i problemy sprawią, że poczujesz się niepewnie. Kryzys minie pod koniec tygodnia. Masz szansę na przeżycie czegoś ciekawego i bardzo miłego w życiu prywatnym. Finanse nie poprawią się tak szybko, jak na to liczysz.

BYK

(21.04-21.05)

Początek tygodnia pełen napięć i niespodzianek, które spowodują wiele zamieszania wokół pracy i spraw zawodowych. Nie będziesz narzekał na brak różnorodnych zajęć, dojdą też nowe obowiązki, ale dobrze sobie ze wszystkim poradzisz. Docenią to koledzy i szef. Rodzina i znajomi będą ciebie bardzo wspierać.

BLIŹNIĘTA

(22.05-21.06)

Najbliższy czas zdominują sprawy uczuciowe, którym poświęcisz zdecydowaną większość uwagi. Zaczniesz żałować popełnionych błędów i zdasz sobie sprawę, na czym tobie najbardziej zależy. Postanowisz powalczyć o czyjeś uczucia i to przyniesie pomyślne efekty. Sprawy zawodowe również ułożą się wedle twoich oczekiwań.

RAK

(22.06-22.07)

W twoim życiu pojawi się ktoś, kto wskaże drogę i pomoże w rozwiązaniu niektórych spraw. Finanse sprawią trochę problemów, nastąpi niespodziewany i niemiły zwrot. Będziesz zmuszony zacisnąć pasa. Skorzystaj z rad i pomocy przyjaciół, dzięki temu łatwiej wyjdziesz na prostą. Weekend poświęć na zaległe obowiązki domowe.

LEW

(23.07-22.08)

Przestań odkładać wszystko na później. Trudne sprawy nie rozwiążą się same, zwłaszcza w rodzinnym gronie. Zacznij działać, a odzyskasz spokój. Wszystko powinno się ułożyć jak najlepiej. Praca będzie teraz przynosiła dużo satysfakcji, poczujesz się potrzebny i doceniany. W miłości - ekscytujące chwile, które zapamiętasz na długo.

PANNA

(23.08-22.09)

Małe zamieszanie w pracy. Nowe obowiązki pojawią się we środę i piątek. Wizyta krewnych lub przyjaciół powinna poprawić humor, nastąpi wyraźna poprawa atmosfery. Zdrowie może szwankować, nie lekceważ drobnych sygnałów. Poprawi się sytuacja finansowa, możesz sobie pozwolić na zakup, o którym od dawna myślisz.

Mocno naaaaciągane...

...czyli strona satyryczna, dla ludzi z poczuciem humoru, na której nie wszystko i nie zawsze jest prawdziwe!

Wybrał i opracował: Krzysztof A. Trybulski

Kamil Tysa

Po niedawnym odkryciu przez komisarza Henryka Kuriatę tajnego barku w regale stojącym od kilku już lat w gabinecie wójta gminy Oława, trwa w tej sprawie dochodzenie. Na razie prowadzą je nowi lokalni politycy. Natomiast ci „starszej daty” - jak widoczna na zdjęciu po lewej gminna sekretarz Maria Bożena Polakowska oraz zawieszony w czynnościach szefa gminy Jan Kownacki (na fot. z prawej), próbują dojść do tego, jak ten wraży mebel z barkiem i z czyjego polecenia w ogóle znalazł się w Urzędzie Gminy Oława...

(KAT)

Tygodniowy remanent powiatowy

Nie na takie rzeczy...

...Janek gminną kasę wydawał! Czas szybko leci i nie każdy już pamięta wydarzenia z wiosny 2015. Przypomnijmy więc, że świeżo wówczas upieczony nowy komendant powiatowy oławskiej policji inspektor Marek Bugajski na gminnej sesyji referował stan bezpieczeństwa, no i co tu dużo gadać - trochę przynudzał. Więc wójt Janek, który był wtedy też świeżo, ale nie upieczony tylko po rodzinnym dramacie i właśnie dlatego z dużym trudem znosił długotrwałe przemówienie szefa policji, w pewnym momencie zwrócił się do referenta: - *Kończ pan, bo mnie głowa boli!*
Ten więc karnie poskładał kartki, chociaż jeszcze trochę ich do odczytania miał i schodząc z pospiesznie z mównicy, podziękował wójtowi za dotację na zakup nowego samochodu dla policji. Jan Kownacki w swoim stylu skwitował to słowami: - *No tak, tylko że teraz - po tym pańskim długaśnym referacie - zamiast na policję, będę musiał wydać pieniądze na „Apap”!*
Wróciliśmy do tej historii, bo okazało się, że mimo tego pierwszego „złego i głowo-bolącego kontaktu”, wójt Janek i komendant Bugajski potem żwawo i z wzajemną sympatią ściśle ze sobą współpracowali. Być może dlatego, że mieli także jedną wspólną, a wtedy nieznaną - przynajmniej oficjalnie - cechę. Lubili mianowicie chomikować w podległych sobie instytucjach kieliszki. Tak przynajmniej, oczywiście w stosunku do wójta Janka, uważa komisarz Heniek. Inspektorowi Bugajskiemu tego zarzucać nie musiał, bo raz że go pewnie nie znał i nie zna, a po drugie tenże przyznał się do tego bez bicia na sesyji powiatowej, gdy o inwentaryzacji komendy przed remontem opowiadał. Trochę przypadkowo i nieświadomie, jak ten cytowany wtedy przez nas przy opisywaniu wydarzeń „chu.. chlap” - jeden z negatywnych bohaterów filmu „Służby specjalne”. Zaznaczmy tu jednak, że bohater w tym przypadku to nie ten, co odważnie pierś na niebezpieczeństwa wystawia, lecz ten, co jest w głównej orbicie zainteresowania widza bądź czytelnika, czyli tzw. „podmiot liryczny”. No, a skoro negatywny, to znaczy, że mało sympatyczny...
Jak Bugajski się zorientował, że za mocno „chlapnął” i zaraz z tego powodu w „czarnej d...” wyląduje, to do semantyki się odwołał i kieliszki nazwał „szklankami, tylko nieco mniejszego formatu”.
Komisarz Heniek natomiast z tajnej skrytki w szafie wójta Janka kieliszki nieco większego wymiaru czy formatu, bo tzw. „koniakówki”, wyciągnął. Janek najpierw kombinował, żeby wszystko na Stacha Kałużę zwalić, gdy ten w gminie naczelnikował, a wtedy - jak wiadomo - bez „sety” o poranku nic i z nikim nie dało się załatwić. Okazuje się jednak, że to był zły kierunek, bo meble z „Agaty” z ukrytym barkiem są zbyt nowe. No to Janek najpierw na tę mityczną „Agatę” winę przerzucił, że to niby ona taki nietypowy element promocji przy zakupie regału gminie zafundowała. Potem się jednak z tej „złej drogi” wycofał i zaproponował zbadanie odcisków palców. - *Moje mogą przesłać panu Kariacie do porównania z Białegostoku, ale nie wiem, gdzie je ściągną i rzetelnie zbadają mojemu adwersarzowi?*
W oławskiej KPP może być z tym problem, bo wszak komisarz komisarzowi i pisowiec pisowcowi nigdy oka nie wykole! - dodał szczerze zatroskany.

(PIEPRZ)

Miedziane usta prawdy

Rado zdziwiony!

Były kandydat na wójta, a teraz przywódca antywójtowego buntu Michał Rado, po tym, jak PKW odrzuciła wniosek referendalny, wyraził na naszych łamach mocne zdziwienie...

- *Okazało się, że przy większości podpisów są błędy w adresach* - mówił naszej reporterce Michał Rado i dodawał: - *Nie spodziewaliśmy się czegoś takiego! Trudno uznać, że człowiek mieszkający pod danym adresem wpisuje coś innego...*

To my w tej sytuacji ekskandydatowi Pietrzakiem odpowiemy: - *Nie wiedział i nie spodziewał się Pan tego? To trzeba było do nas zadzwonić!*

OPR.: (KAT)

Subiektywna kronika J-L

* Był, był i już go nie ma! Leon Szuturma był prezesem „Jelcza” od czerwca (wcześniej pełniącym obowiązki), ale zbyt długo nie wytrzymał na tym stanowisku. Oficjalne powody jego odejścia nie są znane, ale mówi się, że w spółce miał na pieńku już prawie ze wszystkimi - szczególnie ze związkami zawodowymi. Kto będzie teraz? Tego jeszcze nie wiadomo. Czujemy jednak, że partia już nie popełni błędu, więc tym razem postawi na kogoś zaufanego i w pełni oddanego. Wszak program partii - programem spółek!

(SÓL)

WAGA

(23.09-23.10)

Nastąpi wyciszenie, będzie czas na refleksję. Poczujesz się samotny i opuszczony, ale to szybko minie. Spotkanie z przyjaciółmi postawi ciebie na nogi i wszystko wróci do normalności. Tydzień dobry na gry losowe i drobne inwestycje. Nie szalej z zakupami! Zdrowie nie będzie najlepsze, zwłaszcza w weekend.

SKORPION

(24.10-22.11)

Nieporozumienia ze współpracownikami i w gronie rodzinnym. Bliscy będą oczekiwali rozwiązania wszystkich problemów. Będziesz musiał postawić na swoim, co nie będzie łatwe. Weekend spędzisz w domu. To dobry czas na gruntowne przemyślenie i ukierunkowanie tych spraw. Poprawę nastroju spowoduje informacja od przyjaciela.

STRZELEC

(23.11-21.12)

Spełnisz wszystkie swoje plany, zwłaszcza związane z pieniędzmi i pracą, co poprawi sytuację finansową. Będziesz mógł spełnić swoje plany urlopowe, które ciągle odkładasz. Dużo będzie się działo w sprawach sercowych. Po długim zastoju, będzie sporo emocji. Staniesz przed wyborem, czy dać szansę starej miłości, czy poświęcić się nowej znajomości.

KOZIOROŻEC

(22.12-20.01)

Już na początku tygodnia zasypią cię nowe obowiązki - zarówno w pracy, jak i w domu. To trochę przytłoczy, poczujesz się zmęczony i zniechęcony. Nie załamuj się, wszystko kiedyś się kończy. Poszukaj wsparcia u kogoś bliskiego, pomyśl o zajęciach na siłowni. Sport pomoże rozładować stres.

WODNIK

(21.01-20.02)

Tydzień, w którym spełnią się zamierzenia i plany. Nareszcie znajdziesz w sobie determinację, potrzebną do osiągnięcia upragnionego celu. W pracy nie powinno być problemów, ostatnio bardzo komplikujących bieżącą działalność. Zadowolenie i miłe chwile w miłym towarzystwie - w piątek lub sobotę.

RYBY

(21.02-20.03)

Sprawisz wiele radości bliskim. Nadchodzi czas na przedświąteczne zajęcia w domu oraz drobne inwestycje, o których zapominałeś. W trakcie intensywnych przygotowań znajdź czas na chwilę relaksu i zadbaj o siebie. W piątek masz szansę na miłe spędzenie wolnego czasu. Zdrowie będzie dopisywać.

POWIATOWA INFO

OŁAWSKI ODDZIAŁ STOWARZYSZENIA SIEĆ OBYWATELSKA „WATCHDOG” BADA, KTO NIELEGALNIE SZKOLIŁ PSY NA MIEJSKIM WYBIEGU DLA... PSÓW

DA SIĘ UKRYĆ

eprasa.pl 440a3dcc92

OGŁOSZENIA DROBNE

Cennik

- słowo w kolorze czarnym (trzy znaki i więcej) - 0,75 zł brutto
- słowo w kolorze czerwonym (trzy znaki i więcej) - 1,50 zł brutto
- ramka do ogłoszenia - 11,50 zł brutto
- ramka do ogłoszenia na żółtym tle - 25,50 zł brutto
- nekrolog prasowy - 22.00 zł brutto

Cennik - życzenia i podziękowania

- od osób fizycznych - 10 słów bezpłatnie, za każde następne słowo - 0,75 zł brutto
- od instytucji społecznych - 30 słów bezpłatnie, za każde następne 30 słów - 7,00 zł brutto

powiatowa

OGŁOSZENIA DO CZWARTKOWEGO WYDANIA GAZETY PRZYJMUJEMY DO WTORKU, DO GODZ. 12.00

Biuro ogłoszeń i redakcja: 55-200 Oława, Chrobrego 19 (wejście od strony podwórka), tel./fax 71-313-35-57, e-mail: gosia@gazeta.olawa.pl

PPHU M. SZCZEPAŃSKI Sp. J.
SKŁADY OPAŁU
OŁAWA- ul. Różana 21 tel. 71-31-34-892
WROCŁAW- ul. Gospodarska 1 tel. 71-302-69-93
JELCZ-LASKOWICE- ul. Inżynierska tel. 71-381-12-04
SPRZEDAŻ PELLETU

Arkadia RESTAURACJA HOTEL

Restauracja Arkadia w Jelczu-Laskowicach zatrudni

PRACOWNIKA KANTYNY i KELNERA

Praca w systemie 2-zmianowym na terenie Jelcza-Laskowic.
Tel. 510 155 953

Firma z Jelcza-Laskowic zatrudni

REFERENTA ds. KSIĘGOWOŚCI z doświadczeniem

Aplikacje proszę składać:
e-mail: rekrutacjajelczlaskowice@gmail.com

italmetal Sp. z o.o.

Poszukuje kandydatów na stanowisko:

OPERATOR MASZYN CNC

z doświadczeniem lub do przyuczenia

ZATRUDNIMY RÓWNIEŻ CUDZOZIEMCÓW Z DOBRĄ ZNAJOMOŚCIĄ JĘZYKA POLSKIEGO

Miejsce pracy Jelcz-Laskowice

CV proszę przesłać na adres: **ITALMETAL Sp. z o. o**
ul. Europejska 2, 55-220 Jelcz-Laskowice
Tel. 71-381-98-14, 515-061-965 e-mail: **rekrutacja@italmetal.com**

Termy Jakuba

Baseny Miejskie „Termy Jakuba" zatrudnią na stanowisko:

TECHNIK UTRZYMANIA RUCHU

Miejsce pracy: Oława, ul. 1 Maja 33a, zespół basenów miejskich

Wynagrodzenie zasadnicze:
4000 - 5000 zł/miesięcznie brutto
+ premia+ dodatek za pracę w nocy

Osoba zatrudniona na tym stanowisku odpowiedzialna będzie za:

- Utrzymanie w pełnej sprawności urządzeń w zakresie funkcjonowania obiektów basenowych
- Przeprowadzanie przeglądów maszyn i urządzeń
- Usuwanie awarii i usterek
- Prowadzenie dokumentacji zgodnych z procedurami
- Utrzymywanie czystości niecek basenowych
- Prace konserwacyjne

Od kandydatów oczekujemy:

- wykształcenia technicznego, preferowane kierunkowe z zakresu hydrauliki, elektryki i/lub mechaniki
- mile widziane doświadczenia w pracy na podobnym stanowisku
- praktyczna wiedza z zakresu mechaniki, automatyki i hydrauliki
- umiejętności pracy w zespole
- samodzielności oraz możliwości wykazywania się inicjatywą i wiedzą merytoryczną
- gotowość do pracy w systemie zmianowym
- uprawnienia SEP 1kV

Wybranym na powyższe stanowisko osobom oferujemy:

- wynagrodzenie adekwatne do posiadanych umiejętności
- forma zatrudnienia: umowa o pracę, system pracy równoważny 12 godzinny
- bardzo dobrą atmosferę w pracy
- pakiet socjalny m.in.. premia świąteczna, ZFŚS, karnety na baseny kryty/odkryty dla pracownika i najbliższej rodziny

CV prosimy przesyłać na biuro@termyjakuba.olawa.pl lub składać osobiście w siedzibie Spółki.

Do CV należy dodać zapis: *Wyrażam zgodę na przetwarzanie moich danych osobowych dla potrzeb niezbędnych do realizacji procesu tej oraz przyszłych rekrutacji (zgodnie z ustawą z dnia 10 maja 2018 roku o ochronie danych osobowych (Dz. Ustaw z 2018, poz. 1000) oraz zgodnie z Rozporządzeniem Parlamentu Europejskiego i Rady (UE) 2016/679 z dnia 27 kwietnia 2016 r. w sprawie ochrony osób fizycznych w związku z przetwarzaniem danych osobowych i w sprawie swobodnego przepływu takich danych oraz uchylenia dyrektywy 95/46/WE (RODO)).*

PRACA

Dam pracę

► Zatrudnię blacharza, Guz, Marcinkowice Tel. 500-110-300

► Zatrudnię murarzy cieśli, zbrojarzy i pomocników Tel. 501 621 506

► Zatrudnię pracowników budowlanych Tel. 502 411 884

► Firma Karaś zatrudni mężczyzn na produkcję Tel. kontaktowy – 71 313-30-21 lub 509-828-672 do godz. 15.00

► Przyjmę do pracy: wykończeniówka, kafle, gładzie, malowanie, płyty g/k, żywica Tel. 73 356 16 12

► Poszukuję nauczyciela wychowania przedszkolnego z kwalifikacjami. Atrakcyjne wynagrodzenie. Tel. 609 655 068

► Praca dla Opiekunów Osób Starszych w Niemczech Tel. 77 442 83 38

► Opieka Niemcy Legalnie. Tel. 725 248 935

► Zatrudnię solidnego pracownika do prac remontowo-budowlanych. Mile widziane doświadczenie, atrakcyjne wynagrodzenie, Tel. 696 390 032

► Przyjmę do pracy montażystów stolarki PCV. Więcej informacji pod numerem telefonu 71-318-91-77 lub w siedzibie firmy ul. Wrocławska 54 Ratowice

► Zatrudnię Panią na 1/2 etatu do Biura Kredytowego w Oławie. Wymagania: Doświadczenie zawodowe, Dyspozycyjność, uczciwość, rzetelność, zaangażowanie. Kontakt 501-169-184

PRZYJMĘ PRACOWNIKA
NA KOPARKO-ŁADOWARKĘ
1/2 ETATU (MILE WIDZIANY
EMERYT RENCISTA)
TEL. 510 075 832

ZATRUDNIĘ PRZEPALACZA
DO CIĘCIA ZŁOMU W OŁAWIE NA
UMOWĘ O PRACĘ
TEL. 501 278 422

► TOLBRUX zatrudni brukarzy Tel. 501 246 018

► Zatrudnię opiekunkę dla starszej pani na 8 godzin dziennie, praca w Oławie Tel. 601 990 187

► Firma produkcyjna poszukuje pracownika na stanowisko ślusarz, mile widziane doświadczenie. zadania:prace montażowe i ślusarskie. Umowa o pracę, praca jednozmianowa. Tel. 71 313 96 88

► Miejski Zakład Energetyki Cieplnej - Oława Sp. z o.o. zatrudni pracownika na stanowisko elektryk (elektryk automatyk) z uprawnieniami w zakresie eksploatacji urządzeń, instalacji i sieci o napięciu znamionowym do 1 kV lub powyżej. Życiorys oraz list motywacyjny prosimy przesyłać pocztą elektroniczną na adres: magdalena.galczyk@cieploolawa.pl lub składać osobiście w siedzibie Spółki w Oławie przy ul. Nowy Otok 1.

KUPNO

► Kupię palety wszystkie. Własny transport, tel. Tel. 661-515-308

► Kupię: starocie, szable, bagnety, zegarki, odznaki, Tel. 502-627-675

SKŁAD OPAŁU
JELCZ-LASKOWICE
TEREN POLMOZBYTU
(za stacją lotos)
DOBRA JAKOŚĆ
W DOBREJ CENIE
TRANSPORT GRATIS!
(do 15 km)
RATY, GOTÓWKA
Tel. 607-566-802
Tel. 607-566-803

SPRZEDAŻ

► Producent rolet wewnętrznych w kasecie – 1 zł za cm szer. kasety, Gaj Oławski 11, Tel. 537-509-599

► Sprzedam słomę mała kostka i pszenicę Tel. 504 923 819

► Sprzedam choinek prosto z plantacji w Staniowicach przy głównej trasie do Wrocławia. Choinki cięte i w donicach. Świerk srebrnym serbski, jodła. Można już zamawiać i rezerwować. Zapraszamy codziennie od 9.00. Stanowice przy głównej trasie do Wrocławia Tel. 724 519 824

► Opał - pocięte obrzynki Tel. 883 050 825

► Sprzedam choinek, świerków srebrnych i jodła kaukaska, z gruntu Tel. 668 009 220

► Sprzedam 80 pustaków alfa żużlobeton Betard - cena do uzgodnienia. Tel. 606 706 473

► Akumulatory samochodowe AGM, EFB, Kwasowo-ołowiowe, prostowniki, części samochodowe. Zapraszamy do sklepu przy ul. 1 Maja 37A Oława. Tel. 794 405 408

► Tanie drewno opałowe Tel. 795 001 606

► Choinki świąteczne duży wybór, w donicach i cięte, z własnej plantacji. Szkółka krzewów Marcinkowice, ul. Wrocławska 13 a, czynne 9.00 do 17.00 Zapraszamy Tel. 663 339 484

ZDROWIE

FamDental TWÓJ DENTYSTA
STOMATOLOGIA RODZINNA
Oława, **ul. Rybacka 5a**,
tel. 71-303-22-33, 601-89-32-32, 887-877-977
Przyjmujemy codziennie od 8.00 do 20.00,
soboty: 9.00 - 19.00, w niedziele nie przyjmujemy.
Leczenie dorosłych i dzieci, leczenie pod mikroskopem, protetyka (korony i mosty porcelanowe, protezy szkieletowe i nylonowe), naprawy protez zębowych, chirurgia stomatologiczna (implanty), ortodoncja (aparaty stałe i ruchome), wybielanie zębów

PRACOWNIA RENTGENOWSKA
Informacja dla lekarzy i pacjentów:
TOMOGRAFIA CYFROWA 3D (stożkowa CBCT), zdjęcia punktowe, boczne głowy i panoramiczne do diagnostyki ortodontycznej, protetycznej i chirurgicznej na płytach CD, na kliszy lub z możliwością przesłania przez Internet.
Konieczna rejestracja telefoniczna

Lekarskie

► LEKARZ STOMATOLOG – DOROTA NAGLIK przyjmuje Oława, ul. Rybacka 5 a, Tel. 601-89-32-32, 887-877-97771-303-22-33, codziennie (oprócz niedziel) od 9.00 do 20.00

► LEKARZ STOMATOLOG, LEKARZ MEDYCYNY – TOMASZ NAGLIK przyjmuje Oława, ul. Rybacka 5 a, codziennie (oprócz niedziel) od 9.00 do 20.00 tel. 601-893-232, 887-877-977, 71-303-22-33

► SPECJALISTA LARYNGOLOG B. BORTNIK przyjmuje w środy i w piątki „Laser Dent", ul. Wiejska 34/2, rejestracja telefoniczna od 14:30 pod numerem Tel. 71 313 88 16

► ESPERAL Tel. 603 606 121

► STOMATOLOG DR N. MED. KATARZYNA ŁAGOWSKA, EasyDent Dental Clinic, Tel. 71 301 66 66 www.easydent.pl

► LEKARZ DENTYSTA ANDŻELIKA PŁOŃSKA, EasyDent Dental Clinic, Tel. 71 301 66 66 www.easydent.pl

► LEKARZ DENTYSTA LESZEK BURY, EasyDent Dental Clinic, Tel. 71 301 66 66 www.easydent.pl

► STOMATOLOG DR N. MED. AGNIESZKA SZULGAN-MĄDRZAK, EasyDent Dental Clinic, Tel. 71 301 66 66 www.easydent.pl

► LEKARZ DENTYSTA JUSTYNA LEWANDOWSKA, EasyDent Dental Clinic, Tel. 71 301 66 66 www.easydent.pl

UROLOG
LEK. MED. JACEK JASTRZĘBSKI
- SPECJALISTA UROLOG.
PRYWATNA PRAKTYKA
UROLOGICZNA, USG:
UL. ŻEROMSKIEGO 12,
NZOZ NOMED; WTOREK
OD 16.00 DO 18.00,
REJESTRACJA TELEFONICZNA
PN.-PT.8.00-16.00 TEL. 71 303 43 24

► GASTROSKOPIA - Gabinet chirurgiczny: specjalista - chirurg JACEK RUTKIEWICZ, rejestracja, fax, Tel. 71 302 86 66

► PRYWATNY GABINET LARYNGOLOGICZNY, LEK. MED. BOŻENA LEŚNIAK, pn - 17.00-18.00, śr 16.30-17.30 NZOZ Medica, 11 Listopada 14, Tel. 601 911 459

► PSYCHOLOG KLINICZNY - dr n. hum. JOLANTA KACZMAREK-STEC Tel. 501-681-669 www.gabinetZoMi.olawa.pl

LEKARZ STOMATOLOG
EWA SROCZEK
PRZYJMUJE OŁAWA
UL. CHROBREGO 23B NZOZ
OMEGA TEL. 600 728 929

DERMATOLOG
DR HAB. NAUK MEDYCZNYCH
RAFAŁ BIAŁYNICKI - BIRULA
ADIUNKT KLINIKI DERMATOLOGII
LECZENIE CHORÓB SKÓRY:
ŁUSZCZYCY, TRĄDZIKÓW, GRZYBIC,
ŁYSIENIA, BRODAWEK, ALERGII,
OCENA ZNAMION
OŁAWA, UL. SIENKIEWICZA 8
(NZOZ MEDAN).
GABINET CZYNNY W PONIEDZIAŁKI
I CZWARTKI W GODZINACH
16.00-19.00. KONIECZNA
REJESTRACJA TELEFONICZNA:
601-990-167
www.dermatologolawa.pl

TELEFONY

TELEFONY ALARMOWE

Pogotowie Ratunkowe	999
Straż Pożarna	998
Straż Miejska	986
Komenda Powiatowa Policji	997
Pogotowie Wod. - Kan.	994
Pogotowie Gazowe	992
Sanepid	71-313-38-21
Zagrożenie epidemią	600-779-259

TELEFONY OŁAWSKIE

Komenda Powiatowa Policji	71-381-72-22
Szpital Powiatowy	71-301-13-11
Straż Miejska	71-301-12-22
Straż Miejska Patrol zmotoryzowany	601-146-905
Straż Gminna	71-313-25-83
Kom. Powiatowa PSP	71-313-40-45
Pogotowie Energet.	71-313-29-06
Zakł. Wod. i Kan.	71-303-95-21
Zakład Gazownictwa	71-313-23-61
Dom Pomocy Społecz.	71-313-01-10
Dzienny Dom Pobytu	71-313-29-91
Polski Czerwony Krzyż	71-313-23-25
Dworzec PKS Oława	71-313-72-32
Ośrodek Kultury	71-313-28-29
Kąpielisko OCKF	71-313-21-89
Dom Dziecka	71-313-20-51
Punkt Konsultacyjny Przeciwdziałania Przemocy w Rodzinie	71-313-25-17
Miejski Zespół Ekonomiczno -Administracyjny Szkół	71-313-25-70
Inf. LOT	801-703-703

URZĘDY POCZTOWE

UP nr 1, ul. 1 Maja	71-318-71-21
UP nr 3, ul. Wrocławska	71-318-71-17
UP nr 4, ul. B. Chrobrego	71-318-71-18
UP nr 5, ul. Iwaszkiewicza	71-318-71-19

PARAFIE

MB Pocieszenia	71-313-22-41
MB Różańcowej	695-630-418
Miłosierdzia Bożego	71-313-86-88
Św. Ap. Piotra i Pawła	71-313-27-23

URZĘDY W OŁAWIE

Starostwo Powiatowe	71-301-15-22
Powiatowy Urząd Pracy	71-313-90-33
Prokuratura	71-313-40-11
Sąd Rejonowy	71-313-24-44
Urząd Skarbowy	71-303-94-39
Informacja podatkowa	71-303-94-33
Urząd Miejski Oława	71-303-55-01/02
Urząd Stanu Cywilnego	71-313-38-58
Powiatowy Zarząd Drogowy	71-303-30-19
Sanepid	71-313-38-21
ZUS	71-303-98-00

TELEFONY W J-L

Jednostka Ratowniczo - Gaśnicza PSP	71-318-81-62
Komisariat Policji	71-318-15-97

URZĘDY

Urząd Miasta i Gminy	71-381-71-22
Urząd Stanu Cywilnego	71-381-71-12
Powiatowy Urząd Pracy	71-318-33-46
Zakład Gospodarki Komunalnej	71-303-52-31
Zakład Gospodarki Mieszkaniowej TBS	71-318-81-47
Zespół Ekonomiczno-Administracyjny Szkół	71-712-09-88

PARAFIE

NMP Królowej Polski	71-318-81-03
Stanisława Biskupa	71-318-15-55
Maksymiliana Kolbego	71-318-13-74

URZĘDY POCZTOWE

UP ul. Folwarczna	71-318-71-07
UP ul. Liliowa	71-318-71-08
UP ul. Wrocławska	71-318-71-09
UP ul. Techników	71-318-71-10

INNE

TOWARZYSTWO OPIEKI NAD ZWIERZĘTAMI - Jelcz-Laskowice	71-318-22-89
- Oława	71-313-51-11

eprasa.pl 440a3dcc92

TELEFONY

TELEFONY W DOMANIOWIE

Urząd Gminy - 71-301-77-35
Urząd Stanu Cywilnego - 71-301-77-23
Parafia Nawiedzenia NMP - 71-301-77-42
Gminne Centrum Kultury - 71-301-78-79

TELEFONY W GMINIE OŁAWA

Urząd Gminy - 71-313-30-44
Gminny Zespół Oświaty - 71-313-46-57

TELEFONY ZAUFANIA

Telefon Zaufania Anonimowych Alkoholików i Grup Rodzinnych - 71-321-84-03
Policyjny Telefon Zaufania - 800-120-226
Telefon Zaufania Młodzieżowy - 71-998
Telefon Zaufania dla Uczennicy i Ucznia - 71-372-04-86
Niebieska linia - dla ofiar przemocy w rodzinie - 801 120 002
Pomarańczowa linia - pomoc rodzinom, których dzieci piją - 801 14 00 68
Zielona linia - porady i informacje na temat HIV i AIDS - 22 621 33 67

TELEFONY DO SZPITALA

dyrektor - 71-301-13-13
zastępca dyrektora - 71-301-13-14
sekretariat dyrektora - 71-301-13-11
- fax: - 71-301-13-12
naczelna pielęgniarka - 71-301-13-91

ODDZIAŁ DZIECIĘCY

ordynator - 71-301-13-40
izba przyjęć - 71-301-13-96
dyżurka lekarska - 71-301-13-39 lub 58
dyżurka pielęgniarska - 71-301-13-37
gabinet zabiegowy - 71-301-13-97

ODDZIAŁ WEWNĘTRZNY

ordynator - 71-301-13-22
sekretariat - 71-301-13-54
izba przyjęć - 71-301-13-35
dyżurka lekarska - 71-301-13-34
USG: - 71-301-13-84
EKG - 71-301-13-85
sala "R" - 71-301-13-32

ODDZIAŁ CHIRURGICZNY

ordynator - 71-301-13-20
sekretariat - 71-301-13-55
izba przyjęć: - 71-301-13-47
dyżurka lekarska - 71-301-13-44 lub 45
dyżurka pielęgniarska - 71-301-13-42 lub 43
sala "R" - 71-301-13-46

ODDZIAŁ GINEKOLOGICZNO-POŁOŻNICZY

ordynator - 71-301-13-21
sekretariat - 71-301-13-53
izba przyjęć - 71-301-13-89
dyżurka lekarska - ginekologiczno-położnicza - 71-301-1351
dyżurka lekarska - porodówka - 71-301-13-52
dyżurka pielęgniarska - ginekologiczno-położnicza - 71-301-13-49
dyżurka pielęgniarska - porodówka - 71-301-13-50

ODDZIAŁ NEONATOLOGICZNY

ordynator - 71-301-13-56
dyżurka pielęgniarska - 71-301-13-57

ODDZIAŁ LARYNGOLOGICZNY

ordynator - 71-301-13-23
dyżurka lekarska - 71-301-13-61
dyżurka pielęgniarska - 71-301-13-60
sala operacyjna - 71-301-13-62

RÓŻNE

laboratorium - 71-301-13-64
blok operacyjny - 71-301-13-24
POZ - 71-301-13-26

PORADNIE SPECJALISTYCZNE

pogotowie-dyspozytor - 71-301-13-92
rehabilitacja - 71-301-13-68
RTG - pracownia - 71-301-13-87
ruch chorych - 71-301-13-78
centrala - 71-301-13-00
centralna rejestracja do poradni specjalistycznych
- 71-301-13-00
- 71-301-13-75
- 71-301-13-76

► M. WAWRZYŃSKA – SPECJALISTA CHIRURG: rektoskopia, laseroterapia, choroby żył, osteoporoza, leczenie, zabiegi (usuwanie znamion, brodawek, włókniaków i innych zmian skórnych), stulejki, Oława ul. Mickiewicza 41 Tel. 603-606-121

► LEKARZ WETERYNARII JERZY GIGOŁŁA, Oława Janowskiego 4, wizyty domowe, Tel. 604 177 146

► SPECJALISTA ORTOPEDA Prywatny Gabinet Lekarski dr n. med. LESZEK MORASIEWICZ przyjmuje w Oławskim Centrum Rehabilitacyjnym Oława, ul. Zaciszna 17, środa godz 16-18 Tel. 601 702 263

► USG serca, Holter EKG, Holter ciśnieniowy, konsultacje kardiologiczne Katarzyna i Daniel Błaszczyk specjaliści kardiolodzy. Gabinet Prywatny ul. Sienkiewicza 8, Oława (NZOZ MEDAN) rejestracja wyłącznie telefoniczna Tel. 698 808 606

► LEKARZ DENTYSTA Alicja Grzybowska, EasyDent Dental Clinic, Tel. 71-301-66-66 www.easydent.pl

► OKULISTA Przychodnia TOMO Jelcz-Laskowice Rejestracja Tel. 790 310 122

NIERUCHOMOŚCI

Sprzedam

CAPRI – NIERUCHOMOŚCI
LESZEK ŻYTO,
OŁAWA, UL. ZACISZNA 60/8,
TEL. 601-990-187
CAŁA OFERTA NA STRONIE
www.capri-nieruchomosci.gratka.pl
*3-POKOJOWE 69 M KW, II PIĘTRO, BALKON, WINDA, NOWE, OSIEDLE ZACISZNA - 445 TYS ZŁ * 3-POKOJOWE 77 M KW., I PIĘTRO, BALKON, KAMIENICA KOŁO RYNKU - 289 TYS ZŁ *4-POKOJOWE, 85,40 M KW., V PIĘTRO, 2 BALKONY, WINDA, 2014 ROK, OSIEDLE ZACISZNA- 499 TYS ZŁ * DOM JEDNORODZINNY 140 KW., DZIAŁKA 655 M KW., GODZIKOWICE, DO REMONTU - 185 TYS ZŁ *DOM NA DWIE RODZINY 180 M KW., DZIAŁKA 552 M KW., 8 POKOI, 2 KUCHNIE, 2 ŁAZIENKI GARAŻ - 519 TYS ZŁ * DOM W MARCINKOWICACH 104 M KW., DZIAŁKA 1505 M KW., PO REMONCIE - 450 TYS ZŁ * DOM W MINKOWICACH OŁAWSKICH 170 M KW., DZIAŁKA 824 M KW., 2009 ROK, WYSOKI STANDARD - 615 TYS ZŁ* CAŁA OFERTA NA STRONIE www.capri-nieruchomosci.gratka.pl TEL. 601-990-187

► Dom 112 mkw w najwyższej jakości, centrum Jelcza-Laskowic, 440tys BN Tel. 793 020 202

► Mieszkanie bezczynszowe Jelcz-Laskowice, 90mkw, 359tys BN Tel. 793 020 202

► Mieszkanie 3 pokojowe, rozkładowe, cena 260 000 PLN, Jelcz-Laskowice Tel. 506 540 120

► Dom 85 mkw , bliźniak, stan deweloperski, cena 285 000PLN, Miłoszyce. Tel. 506 540 120

► Mieszkanie 2 pokojowe, wysoki parter, 51mkw, 220 000 PLN, rozkładowe, Jelcz-Laskowice Tel. 506 540 120

► Działki budowlane okolice Jelcza-Laskowic od 65 000 PLN. Tel. 506 540 120

► Mieszkanie 2 pokojowe, II piętro, 57 mkw, centrum, 235 000 PLN, Jelcz-Laskowice. Tel. 506 540 120

► Dom koło Oławy Tel. 601 788 813

OGŁOSZENIE

Burmistrz Miasta Oława działając na podstawie art. 35 ust. 1 ustawy z dnia 21 sierpnia 1997 r. o gospodarce nieruchomościami (Dz.U.2018.2204 j.t. ze zm.) **informuje, że na tablicy ogłoszeń Urzędu Miejskiego w Oławie został wywieszony na okres od 03.12.2019 r. do 24.12.2019 r. wykaz nieruchomości przeznaczonych do dzierżawy w trybie bezprzetargowym**, stanowiący załącznik do Zarządzenia Burmistrza Miasta Oława nr 167/0050/2019 z dnia 03.12.2019 r.

Tomasz Frischmann - Burmistrz Oławy

► Sprzedam mieszkanie na Sobieskiego IV p., 3 pokoje, 59 m kw., za 250 tys zł, 506-082-816

► Sprzedam mieszkanie w Godzikowicach. Powierzchnia 67 m2. Cena 170000 zł. Więcej informacji pod numerem. Tel. 601 404 009

► Sprzedam grunt rolny Minkowice Oławskie 2,23 ha, cena 120 tys zł, łąka 1,15 ha - 55 tys zł ** Wójcice grunt rolny 0,7 ha - 35 tys zł Tel. 605 049 746

► Sprzedam mieszkanie 3 pokoje, kuchnia z aneksem jadalnym, 71 m kw., ul. Iwaszkiewicza Tel. 500 208 657

► Sprzedam działki budowlane w Jelczu-Laskowicach ul. Morelowo-Polna Tel. 508 834 806

► Mieszkanie 3-pokojowe, Oława, IV p., 50,60 m kw., cena 220 tys zł, cena do negocjacji, Tel. 795 586 298

► Sprzedam mieszkanie 3-pokojowe w Oławie, I piętro przy ul. Kasprowicza. Tel. 604 442 693

► Na sprzedaż świeżo wyremontowane 3-pokojowe mieszkanie (Oława, Chrobrego. Tel. 668 369 646 ExpertNieruchomosci.Eu

► Sprzedam działkę budowlaną o pow. 22 arów z przyległym gruntem o pow. 0,67ha oraz 1,15ha w Siedlcach Tel. 609 660 327

Kupię

► Kupię grunt, Tel. 692-471-877

► Kupię lokal usługowy Tel. 666-855-484

► Kupię każde mieszkanie lub dom z dowolnym stanem prawnym. Szybka wypłata gotówki. Tel. 608 014 450

Posiadam do wynajęcia

DO WYNAJĘCIA LOKALE O POW. 15,28 MKW, 23,50 MKW I 36,83 MKW W BUDYNKU BIUROWO-USŁUGOWYM. DO DYSPOZYCJI: ZAPLECZE SOCJALNE, DUŻY PARKING PRZED BUDYNKIEM TEL. 691 731 691, 71/303 40 11

► Wynajmę nowe w pełni wyposażone jednoosobowe pokoje dla osób prywatnych z miejscem parkingowym, Marcinkowice, Tel. 535-080-816

DO WYNAJĘCIA LOKAL 60 M KW., W CENTRUM OŁAWY, ŚWIETNA LOKALIZACJA, NA KAŻDĄ DZIAŁALNOŚĆ, LOKAL SKŁADA SIĘ Z 4 POMIESZCZEŃ W TYM ZAPLECZE SOCJALNE I WC, TEL. 605 996 555

► Pokoje 1,2,3,4 osobowe Jelcz-Laskowice, Tel. 601 788 813

► Kawalerka Jelcz-Laskowice, Tel. 601 788 813

► Wynajmę halę 150 m kw, po remoncie, naprzeciw Tesco, na usługi, magazyn Tel. 507 804 231

► Lokal w centrum Oławy 48 m kw 601-535-658, 782-191-019

► Do wynajęcia mieszkanie 2-pokojowe w centrum Oławy 41 m kw., ul. 1 Maja 6 Tel. 609 804 204

► Do wynajęcia w Oławie od zaraz umeblowane mieszkanie 2-pokojowe 34 mkw z balkonem na I piętrze w centrum Oławy. Opłata za wynajem 1300 zł plus czynsz 350 zł. Mieszkanie jest po generalnym remoncie. Ogrzewanie miejskie. Kaucja w wysokości 1500 zł. Tel. 695 406 303

► Wynajmę garaż ul. Rybacka Andrzej Tel. 501 513 406

► Bardzo atrakcyjne miejsce w Oławie kolo kwadraciaka, 2 pokoje, przedpokój, kuchnia, loggia. wysoki parter, cena do uzgodnienia plus liczniki Tel. 601 892 197

WYDZIERŻAWIĘ LOKAL HANDLOWY W JELCZU-LASKOWICACH PRZY UL. WROCŁAWSKIEJ. TEL. 510 155 953

► Wynajmę lokal użytkowy 30 m kw., Tel. 605 030 484

► 2 pokoje 663-237-772

► Mam do wynajęcia mieszkanie 1 pokojowe na długi czas, umeblowane, 2 piętro, wszystkie media, miejsce parkingowe. 1000zł. czynsz plus media wg. liczników. Tel. 602 775 663

► Wynajmę mieszkanie 2-pokojowe na ul. Wiejskiej Tel. 791 795 611

► Wynajmę mieszkanie w Jelczu-Laskowicach, 30 m kw., kuchnia, łazienka, pokój Tel. 606 407 373

► Do wynajęcia mieszkanie 3-pokojowe I piętro, monitoring miejsce parkingowe Oława ul. Poranna 8 tel. 604-730-461 dzownić po 14

► Wynajmę mieszkanie 2-pokojowe, centrum Oławy Tel. 667 224 619

► DO WYNAJĘCIA NOWE MIESZKANIE 2 POKOJOWE PRZY UL. ZACISZNEJ DLA OSÓB NIEPALĄCYCH. Tel. 510 336 451

Zamienię

► Zamienię mieszkanie komunalne 54 m. kw. na parterze na mniejsze Tel. 721 285 885

Biuro Nieruchomości

► Biuro Nieruchomości Comfort House Kazimiera Grzeszczak – kupno i sprzedaż mieszkań, domów, działek i lokali. Oława, ul. 1 Maja 6/2, 600-340-145 www.comforthousenieruchomosci.gratka.pl

► Biuro Nieruchomości: Sprzedaż, kupno oraz wynajem mieszkań, domów, działek, lokali. Kredyty mieszkaniowe, gotówkowe. Wasz Ekspert Dorota Kopyta. Biuro Oława ul. Zaciszna 94/2. Tel. 73 382 74 10

USŁUGI

Usługi różne

► GEODEZJA, klasyfikacja gruntów, Marcinkowice, ul. Sokola Tel. 606-929-582 www.mptgeo.pl

► Elektryk – awarie, montaż, odbiory, Tel. 608-770-478

► Projektowanie, certyfikaty energetyczne, kierowanie budowami, usługi budowlane PiW BIELECKI Biuro: Marcinkowice, ul. Cicha 13, tel. 506-196-175, 695-777-444

► Cyklinowanie, Tel. 697-143-799

► Geodezja - mapy D/C projektowych, tyczenia, inwentaryzacje, wskazania granic, tel. Tel. 604 957 359

► Usługi elektryczne, Tel. 604-613-483

► Alarmy i monitoring, Tel. 604-613-483

► Elektryk - instalacje elektryczne 665 639 401

► Klimatyzacja 604-613-483

► ZŁOTA RĄCZKA - kopanie działek oraz glebogryzarka, - wycinka oraz przycinanie drzewek, - koszenie trawy, sprzątanie posesji, usługi ślusarskie, hydrauliczne, elektryczne, remonty, - posiadam transport. Tel. 514 410 071

INSTALACJE ELEKTRYCZNE, WYKONAWSTWO, POMIARY, NAPRAWY. FACHOWO, SZYBKO, SOLIDNIE. TEL. 883 041 932

BHP

► BHP szkolenia, nadzór, doradztwo, dokumentacja wypadkowa, ocena ryzyka, tel./fax 71-313-74-45 Tel. 603 127 445, www.bhpolawa.pl tel

Stolarstwo

► Meble Mix Marcin Zanin, kuchenne, szafy, garderoby, łazienkowe oraz inne. Fachowe doradztwo, bezpłatne pomiary i solidne wykonanie. Jelcz-Laskowice, Tel. 609-034-113 Email: meblemix@wp.pl

► BDB MEBLE- wykonawca mebli, na wymiar, na zamówienie, na każdą kieszeń, pomiar - projekt - wycena - montaż - serwis, Marcin Ostrowski - Oława - ul. Iwaszkiewicza 48. Zapraszamy Tel. 500 108 785, www.bdbmeble.net,

SCHODY I DRZWI Z DREWNA, PROJEKT Z WIZUALIZACJĄ GRAFICZNĄ 605 741 606

AGD

NAPRAWA I SPRZEDAŻ URZĄDZEŃ CHŁODNICZYCH I AGD - DOMOWYCH I SKLEPOWYCH - OŁAWA, PL. ZAMKOWY 19, TEL. 508-267-478 71-301-42-71

SERWIS AGD TEL. 603-835-219

► Zakład naprawy sprzętu AGD. Pralki, lodówki, zmywarki, zamrażarki, maszyny do szycia i inne sprzęty AGD. Oława – ul. Grota-Roweckiego 4, Tel. 71 313 26 73 , 502-868-817

Elektronika RTV

► Montaż i serwis anten satelitarnych, www.satix.net.pl, Tel. 602 495 749

► Serwis RTV – SAT, Tel. 602 495 749

► Montaż anten i tunerów, Tel. 604 613 483

► Naprawy telewizorów, monitorów domowe i warsztatowe Tel. 603 701 066

Czyszczenie

► Czyszczenie dywanów 665 639 401

► Karcher - profesjonalne czyszczenie dywanów, tapicerki meblowej oraz samochodowej, Tel. 504 163 100

► ECO-DAN usługi porządkowe kompleksowo. pranie dywanów, wykładzin, mebli tapicerowanych, Tel. 724 429 736 www.ecodan.eu

► Pranie tapicerki meblowej i samochodowej, dywanów Atrakcyjne ceny, dojazd – www.ecopranie.pl, Tel. 692 057 141

► Pranie dywanów, kanap. Tel. 53 567 93 46

Transport

► Przewóz mebli, Tel. 604 332 147

TRANSPORT KONTENEROWY, PODSTAWIANIE KONTENERÓW POD GRUZ, ZŁOM I ŚMIECI TEL. 501 278 422

► Przeprowadzki - transport, niskie ceny, 24 h, duże auto, Tel. 604 332 147

► Przewóz osób, tanio, Tel. 604 332 147

► Transport HDS, Tel. 724 768 466

► Bus osobowy, 8+1, klimatyzacja. Tel. 507 053 028

TRANSPORT DO 3,5 TONY, POLSKA I ZAGRANICA. TEL. 501 063 734

► Autolaweta do wynajęcia, ładowność 1690 kg Faktura VAT. Tel. 500 424 424

► BUS z plandeką do wynajęcia, ładowność 10 palet Faktura VAT. Tel. 500 424 424

Hydrauliczne

► Naprawa – montaż junkersy – kuchenki – gaz hydraulika 713-134-439

► Usługi hydrauliczne. Tel. 693 753 029

► Usługi hydrauliczne, remont łazienek i mieszkań Tel. 693 753 029 71-301-52-59

► Usługi hydrauliczne, co., wod-kan Tel. 503 609 482

► Instalacje: gazowe, wodociągowe, kanalizacyjne, ogrzewania (awarie, remonty, nowe) tel. 505-900-394, 502-134-309

Budowlane

► Adaptacje poddaszy. Kompleksowe remonty mieszkań i łazienek, Tel. 71 301 52 59 , 693 753 029

► Adaptacje poddaszy. Kompleksowe remonty mieszkań i łazienek, Tel. 693 753 029

ETKA-PROJEKT. OŁAWA, UL. CHROBREGO 17/3. PROJEKTOWANIE I KIEROWANIE BUDOWAMI. 10 000 PROJEKTÓW TYPOWYCH DOMÓW DO WYBORU. www.etka.pl TEL. 603 685 925 , 71 303 28 05

► Malowanie, tapetowanie, panele, regipsy, papa termozgrzewalna, Tel. 698 623 537

► Łazienki, płytki podłogowe, przeróbki hydrauliczne, klinkier, Tel. 698 623 537

► Malowanie natryskowe agregatem, malowanie tradycyjne wałkami, gładzie, panele, regipsy, 500-254-830 Tel. 500 254 830

► Usługi remontowo-budowlane. Tanio, szybko i solidnie, Tel. 663 625 229

► Cyklinowanie bezpyłowe i renowacja schodów, Tel. 600 170 178

► Kostka brukowa HurtBruk.pl, Tel. 724 768 466

► Elewacje, docieplenia, tynki strukturalne natryskowe, Tel. 697 106 011

► Budowa domów, więźby, pokrycia dachowe, wylewki, tarasy, schody betonowe, odwierty studni, Tel. 697 106 011

► Usługi budowlane - Kafelkowanie, Malowanie, Panele i inne, Tel. 725 143 324

► Usługi remontowo-budowlane od A do Z, Tel. 723 636 532

► Cyklinowanie bezpyłowe, układanie parkietów i paneli, renowacja schodów, Tel. 507 194 548

► Zgrzewanie papy, naprawy dekarskie, kominy, mycie i malowanie dachów, wycinka drzew, Tel. 882-087-150

► Łazienki, podłogi, malowanie, tapetowanie, solidnie 693-585-786

NOWY AUTORYZOWANY SERWIS
JUNKERS
Vaillant termet
naprawa i montaż urządzeń, instalacje CO, GAZ
504-517-197

POSZUKUJEMY DO SPRZEDAŻY MIESZKAŃ, DOMÓW, DZIAŁEK
CAPRI-NIERUCHOMOŚCI LESZEK ŻYTO
OŁAWA, UL. ZACISZNA 60/8, TEL. 601-990-187

SPRZEDAŻ, KUPNO ORAZ WYNAJEM MIESZKAŃ, DOMÓW, DZIAŁEK, LOKALI
Wasz Ekspert Dorota Kopyta.
Oława ul. Zaciszna 94/2. Tel. 73 382 74 10
KREDYTY

WYWÓZ SZAMBA
601-873-290

eprasa.pl 440a3dcc92

► Brukarstwo i usługi koparko-ładowarką Tel. 502 411 884

► Remonty mieszkań, łazienek, regipsy, kafle, gładzie, panele, tapetowanie, malowanie: wnętrz, elewacji + mycie, dachów + mycie Tel. 889 312 688

► Usługi minikoparka, prace ziemne Tel. 669 070 097

► Wykończenia, remonty, kafle, gładzie, regipsy, panele, malowanie Tel. 727 575 484

► Usługi remontowo-budowlane, docieplenia, suche zabudowy, malowanie, ogrodzenia z klinkieru i inne... Solidnie i w rozsądnych cenach, dwadzieścia lat doświadczenia Tel. 696 390 032

► Dar-Bud usługi brukarskie Tel. 665 289 776

► Malowanie, tapetowanie, gładź, kafelki, regipsy, panele Tel. 729 677 185

► Remonty biur, mieszkań, domów, adaptacje stanów deweloperskich i inne. Tel. 519 586 583

UROCZYSTOŚCI

► Chłodnia na wesela + stół wiejski gratis, Tel. 604-421-959

► FOTOBUDKAwroc.pl 692-717-384

VIDEOFILMOWANIE

► Artur Wawer Tel. 888-664-585 www.artur.video-weselne.pl

► Videofilmowanie, Tel. 508-295-104

► Zgrywanie z kaset VHS na DVD. 3 Maja 8u/2a. Tel. 792-502-051

ZESPOŁY

► Dj Robi - wesela, integracje, plenery, scena - doświadczenie - ponad 18 lat, Tel. 507 053 028 www.djrobi.pl

► ZGRANA PARA, Tel. 692-717-384

► For You, Tel. 604-421-959

► Oprawa muzyczna DJ EJSY, oferujemy stoisko z watą cukrową i popcornem wraz z obsługą Tel. 667-054-756

► Zespół muzyczny Mała Kapela Tel. 512 802 544

TŁUMACZENIA

► Tłumacz przysięgły j. niemieckiego JAKUB MOŻEJKO, briefy, dokumenty, Tel. 502-125-909

BIURO TŁUMACZEŃ ETO.
TŁUMACZENIA
ZWYKŁE I PRZYSIĘGŁE,
OŁAWA, UL.BRZESKA 19,
TEL. 501-621-443 71-318-10-50

► Mgr EWA JÓŹKÓW – tłumacz przysięgły j. niemieckiego. Tłumaczenia przysięgłe i zwykłe Tel. 605-292-921

► Vision jobs - tłumaczenia przysięgłe i zwykłe wszystkie języki. Oława, ul. Magazynowa 3/9, Tel. 71 758 48 40 www.visionjobs.com

KOMPUTERY

► Romicom: komputery, telefony komórkowe, E-papierosy, serwis telefonów, drukarek, komputerów. Regeneracja tuszy i tonerów, ul. B. Chrobrego 20f Tel. 503 149 152

SERWIS I NAPRAWA LAPTOPÓW, KOMPUTERÓW I KAS FISKALNYCH
Sklep komputerowy **JWJ**
Oława, ul. Żeromskiego 2
tel. 71 303-41-14

► Pogotowie i serwis komputerowy, rozwiążę każdy problem, dojazd do klienta, 10-letnie doświadczenie, tanio, szybko, solidnie Tel. 603 715 185

► S-Computers komputery, kasy fiskalne, serwis, NC+, 3 Maja 8u/2a, Tel. 792 502 051

RÓŻNE

BIURO RACHUNKOWE INCOME
- KSIĄŻKI PRZYCHODÓW
I ROZCHODÓW,
PEŁNA KSIĘGOWOŚĆ,
ROZLICZENIA Z ZUS I US,
OŁAWA, UL. KUTROWSKIEGO 41,
TEL. 604-071-018, 71-734-57-33

► Kredyty konsolidacyjne gotówkowe pożyczki pozabankowe biuro Oława pl. Gimnazjalny 5 B plastry miodu obok punktu z dorabianiem kluczy i sklepu odzieżowego. Kontakt Tel. 501 169 184

NAUKA

► Angielski 603-343-455

► Korepetycje j. niemiecki Oława, Stanowice, Marcinkowice Tel. 73 007 58 45

► Korepetycje z chemii. Nauczyciel akademicki. Proszę dzwonić po 17.00. Tel. 502 405 729

► Angielski korepetycje, Oława i okolice 519 595 301

GUZ CAR SERVICE
USŁUGI MOTORYZACYJNE KOMPLEKSOWO
MARCINKOWICE k. Oławy, ul. Wrocławska 8 tel. (71) 302 85 44, 500 110 300

AKUMULATORY
ROWERY
Części rowerowe i motorowerowe
AKU-MOTO-BIKE
ul. ks. Janowskiego 27
Tel. 71 313 29 93
www.akuolawa.pl

AKUMULATORY
BOXY DACHOWE
WYPOŻYCZALNIA
Pn-Pt 9-17 So 9-14 Oława, ul. Lipowa 13
501 775 746 (obok sklepu ogrodniczego)
www.rowerylipowa.pl

MOTORYZACYJNE

SKUP SAMOCHODÓW DO KASACJI - ZA KAŻDY PŁACIMY GOTÓWKĄ, TRANSPORT SAMOCHODU GRATIS, WYSTAWIAMY ZAŚWIADCZENIA NIEZBĘDNE DO WYREJESTROWANIA W WYDZIALE KOMUNIKACJI I FIRMIE UBEZPIECZENIOWEJ. OŁAWA UL. ZWIERZYNIECKA 11 TEL. 505-045-414 509-582-251, TEL/FAX 7131-33-024,

KUPIĘ KAŻDE AUTO DO 5000 ZŁ, PŁACIMY NAJWIĘCEJ
TEL. 504-004-956

► Blacharstwo, lakiernictwo i inne. Stefan Rolka, Oława, ul. Turkusowa 2 (Nowy Otok), Tel. 508-287-203 71-303-80-21

► Autolaweta 24 h – uslugi, Tel. 781 306 420

AKUMULATORY
ROWERY AKCESORIA OGUMIENIE
NOWE UŻYWANE
SERWIS NAPRAWA
Pn-Pt 9-17 So 9-14 Oława, ul. Lipowa 13
501 775 746 (obok sklepu ogrodniczego)
www.rowerylipowa.pl

KUPIĘ KAŻDE AUTO.
NAJLEPSZE CENY W REGIONIE
TEL. 781-306-420

ANSAL SERWIS.
NAPRAWA SAMOCHODÓW
WYMIANA OPON.
OŁAWA, UL. BACZYŃSKIEGO 7
TEL. 73 277 56 01

► Sprzedam skodę octavia, 1.9 TDI, 2000r., 3500 zł Tel. 883 685 212

Podziękowania

Składamy serdeczne podziękowania za okazaną dobroć i wsparcie w przygotowaniu paczek mikołajowych dla dzieci z klubu Polonia Miłoszyce. Podziękowania kierujemy do właścicieli sklepów Lewiatan w Jelczu-Laskowicach, pani Alicji Głuszko - sklep Rabat Miłoszyce, zarządu sklepu Intermarche Jelcz-Laskowice oraz pani Małgorzaty Mireckiej-Kubas - Multiagencja Ubezpieczeniowa Jelcz-Laskowice.

Zarząd Klubu Polonia Miłoszyce

**

Dyrektor Szkoły Podstawowej im. Włodzimierza Lubańskiego w Gaci składa serdeczne podziękowania Radzie Rodziców za organizację tegorocznej zabawy andrzejkowej, a zwłaszcza Państwu: Monice Kijorze-Mazur, Wiesławie Messyasz, Ewelinie Kownackiej, Annie Kądziołce, Agnieszce Messyasz, Monice Kownackiej, Magdalenie Czarneckiej oraz Pawłowi Kownackiemu, Bartoszowi Kądziołce i Marcinowi Krawcowi. To dzięki Państwu mogliśmy kolejny raz zorganizować tę imprezę, która na trwałe wpisała się w kalendarz imprez i uroczystości, dając wsparcie dla realizacji planów i rozwoju naszej szkoły. Ten wspaniały bal nie mógłby się odbyć bez Państwa aktywności, zaangażowania i bezinteresownej hojności. Dziękuję również wszystkim uczestnikom, dzięki którym ta zabawa mogła się odbyć. Dziękuję za obecność i wspólną zabawę.

Joanna Bałach-Frankiewicz
dyrektor Szkoły Podstawowej im. Włodzimierza Lubańskiego w Gaci

**

W imieniu Organizatorów dziękuję wszystkim, którzy przyczynili się do zorganizowania IV Kiermaszu Bożonarodzeniowego w naszej szkole. Dziękuję Państwu za przekazane nam artykuły, gadżety, wyroby domowej produkcji, upieczone ciasta. Cieszymy się Waszą obecnością i jesteśmy pod wrażeniem Waszej aktywności, zakupów, a także szczodrości i życzliwości dla nas i tego, co wspólnie robimy jako społeczność szkolna. Serdecznie dziękuje Państwu: Małgorzacie Hołyńskiej, Joannie Zdrzałce, Magdalenie Jędrocha, Edycie Stanowskiej, Kamili Jaroni, Monice Kownackiej, Ewie Mencel, Marii Bugaj, Agnieszce Messyasz, Monice Kijorze-Mazur, Wiesławie Messyasz, Marzenie Damczyk, Ewelinie Kownackiej, Ewelinie Przedborskiej, Marzenie Sieradzkiej, Annie Syguła, Małgorzacie Łabowskiej, Magdalenie Czarneckiej, Ewelinie Kruk, Ewie Boratyńskiej, Katarzynie Przybycień, Annie Klimaszewskiej, Beacie Tokarz, Agacie Czajka, Małgorzacie Czapce, Izabeli Wawrzyniak, Beacie Nieczaj, Annie Kądziołce, Agnieszce Spławińskiej, Ewelinie Brodowskiej i Krzysztofowi Messyaszowi oraz dodatkowo dziękuję za pracę na rzecz szkoły Państwu Ewelinie i Michałowi Kucharom oraz Grzegorzowi Krukowi.

Joanna Bałach-Frankiewicz
dyrektor Szkoły Podstawowej im. Włodzimierza Lubańskiego w Gaci

REDAKCJA

„Gazeta Powiatowa - Wiadomości Oławskie"
tel. i fax 71-313-70-78
internet: www.gazeta.olawa.pl;
e-mail: redakcja@gazeta.olawa.pl
55-200 Oława, ul. Chrobrego 19;
tel. 71 313 70 78,

REDAGUJĄ

Jerzy Kamiński (red. naczelny), Krzysztof Andrzej Trybulski, Zbigniew Bachul, Edward Bykowski, Wioletta Kamińska, Kamil Tysa, Agnieszka Herba, Grzegorz Kacała i Jacek Polasz.
Redakcja zastrzega sobie prawo skracania, adiustacji materiałów i zmiany tytułów.
Za treść ogłoszeń redakcja nie ponosi odpowiedzialności i nie zwraca materiałów niezamówionych.

(TS) - tekst sponsorowany

DZIAŁ REKLAM

tel. i fax 71-313 70 78
Bogusław Szymański - reklama, przetargi
e-mail: reklama@gazeta.olawa.pl

Biuro ogłoszeń w Oławie,
Małgorzata Najgebaur,
ul. Chrobrego 19, tel. i fax 71 313 35 57,
e-mail: gosia@gazeta.olawa.pl,
czynne: poniedziałek, wtorek 8-16
środa 9-17, czwartek, piątek 8-15,
sobota nieczynne.

Plakaty publikujemy bezpłatnie jedynie wtedy, gdy gazeta jest patronem medialnym wydarzenia.

WYDAWCA

RYZA Sp. z o.o.,
55-200 Oława, ul. B. Chrobrego 19,
NIP: 912-184-21-80, KRS 0000321273,
tel. 71 313 35 57

Druk: POLSKA PRESS Sp. z o.o.
Oddział Poligrafia
Drukarnia Sosnowiec

Stowarzyszenie Gazet Lokalnych

DOLNOŚLĄSKI KLUCZ SUKCESU 2012

powiatowa
GAZETA POWIATOWA - WIADOMOŚCI OŁAWSKIE

Nie wychodź z domu!
Zamów ogłoszenie drobne przez Internet!

Wyślij treść ogłoszenia na adres
e-mail: gosia@gazeta.olawa.pl
lub ogloszenia@gazeta.olawa.pl
albo wejdź na stronę:
http://gazeta-olawa.pl (zakładka ogłoszenia)

gazeta.olawa.pl

Infolinia:
tel. 71 318 39 88
tel. 71 313 35 57

P.H.U. FOSPOL
OŁAWA
"KWADRACIAK"
ul. Chrobrego 23a (I piętro)
71 313 59 70
601 583 669
www.fospol.eu
ŻALUZJE
ROLETY
SIATKI PRZECIW OWADOM OKNA I DRZWI PCV
czynne: pon.-pt. 10-18, sob. 10-14

Szukają domu

Kilkuletni mieszaniec szarpeja, idealny do pilnowania, tel. 667-735-988

Suczka terier znaleziona w okolicach Godzikowic, tel. 667-735-988

Śliczny i mądry Riko, tel. 791-389-039

Posłuszny, zrównoważony, pilnujący, kilkuletni mieszaniec, tel. 667-735-988

Uroczy i łagodny Hubert, w typie teriera niemieckiego, tel. 791-389-039

Pirat - wesoły, starszy psiak, tel. 791-389-039

Kilkuletni, pilnujący mieszaniec, tel. 667-735-988

Dwuletnia suczka Osa, tel. 791-389-039

Bajt, tel. 791-389-039

Kilkuletnia, posłuszna, grzeczna suczka, tel. 667-735-988

Bruno w typie owczarka, tel. 791-389-039

Uszatek czeka na nową rodzinę, tel. 791-389-039

naati3@tlen.pl

Zaginął kot - Chrupek

- Wyszedł 8 grudnia rano i do tej pory nie wrócił, nazywa się Chrupek - mówią właściciele. - Ma nieco ponad rok. Cechy szczególne to czarny ogonek, zakończony na biało oraz szara obroża. Chętnie wchodzi do pojazdów - możliwe więc, że komuś wskoczył do samochodu i gdzieś z tą osobą pojechał, albo nawet został w aucie zamknięty. Nigdy nie wychodził na tak długo, dlatego bardzo się martwimy. Jeżeli ktoś go widział, albo wie gdzie jest nasz kot, to prosimy o kontakt. Na znalazcę czeka nagroda pieniężna.

Czekamy na informacje pod numerem telefonu **692-231-454**.

Poszukiwany kot Chrupek

eprasa.pl 440a3dcc92

sport

Szef działu: **Krzysztof A.Trybulski** kat@gazeta.olawa.pl

„Olavia” w dołku... s. 31 i 32

Ruszyła gminna halówka s. 34

Mikołajkowa gala sportowa

Podczas tegorocznej gali powrócono do pomysłu nagradzania młodych uczniów-sportowców, wyróżniających się osiągnięciami na arenie międzyszkolnej, ogólnopolskiej i międzynarodowej. Na fot. tegoroczni laureaci wraz z burmistrzem Tomaszem Frischmannem i organizatorami

Sportową rywalizację uczniów klas młodszych wygrała reprezentacja SP nr 4

OŁAWA

Podsumowanie roku

W hali Oławskiego Centrum Kultury Fizycznej w piątkowe przedpołudnie 6 grudnia trwała V Mikołajkowa Gala Sportu Oławskich Szkół Podstawowych

Po raz piąty z rzędu przygotowali tę imprezę pracownicy OCKF, a prowadził inspektor Józef Pawiński. Wspomagali go inni zatrudnieni w OCKF, w tym zastępująca nieobecnego dyrektora Dariusza Witkowskiego główna księgowa Joanna Racławska oraz inspektor Bogusława Grzesiowska, pełniącą rolę Śnieżynki, asystującej i pomagającej Świętemu Mikołajowi w rozdawaniu prezentów. To już tradycyjnie odbywało się dopiero na zakończenie sportowo-rekreacyjnych zmagań, w której uczestniczyli uczniowie siedmiu oławskich szkół podstawowych. Dla wyrównania szans w sportowej rywalizacji, podzielono uczestników na dwie grupy wiekowe. W młodszej konkurowali uczniowie klas I-VI ze „starych” podstawówek (nr 1, 2, 4, 5 i 8), a w drugiej - młodzież ze starszych klas w placówkach, które przed dwoma laty utworzono na bazie likwidowanych gimnazjów - nr 3 (dawne GM nr 2) i nr 6 (poprzednio GM nr 1).

Szkolna gala sportowa OCKF od kilku już lat zastępuje organizowaną wcześniej przez ówczesnego sekretarza MKS „Olavia” Stanisława Pławskiego (był teraz obecny na trybunach) w podobnych terminach i w tym samym miejscu cykliczną imprezę, pod hasłem „Z Mikołajem na sportowo”. Po rocznej przerwie powrócono do pomysłu nagradzania wyróżniających się młodych sportowców, osiągających w danym roku sukcesy na arenie międzyszkolnej, ogólnopolskiej i międzynarodowej. Okolicznościowymi statuetkami oraz medalami uhonorowano: tenisistę stołowego Franciszka Michniackiego z SP nr 3 i z klubu M-GLKS „Odra” Oława, szachistów M-GLKS „Parnas” Oława - Nikodema Bierońskiego (SP nr 3) i Amelię Górską (SP nr 8), pływaków MKS „Swimm Academy” - Szymona Smolińskiego (SP nr 6) i Wiktorię Zając (SP nr 3), piłkarzy Aleksandra Piotrowskiego i Marcusa Vilkansa (obaj z SP nr 1) oraz Marka Całego (SP nr 5), pięściarzy UKS „Boks Team” Oława - Szymona Barana i Nataniela Tatola (obaj z SP nr 6), siatkarza MKS „Olavia” Szymona Herbę (SP nr1) i siatkarkę MGLKS „Sobieski” Oława - Zuzannę Frączek (SP nr 3), szczypiornistę LKPR „MJO” Patryka Janiu (SP nr 3), lekkoatletę Emila Ferskiego (SP nr 5) oraz strzelca OKS LOK - Vołodymyra Osyschenkę (SP nr 8).

Po części uroczystej rozpoczęto rywalizację czysto sportową. Rozpoczęły ją biegi sztafetowe na zwinnościowym torze przeszkód, połączone z kilkoma zadaniami zręcznościowymi. W tej konkurencji każdą placówkę reprezentowali nauczyciel wychowania fizycznego oraz grupa uczniów. Potem ponownie ścigano się na zwinnościowym torze przeszkód, ale w innych konfiguracjach personalnych oraz przy odmiennych wariantach konkursu, m.in. z ciągnięciem partnera lub partnerki na kocu, imitującym sanie.

Po podsumowaniu wszystkich zmagań w grupie „starych” podstawówek zwyciężyła reprezentacja SP nr 4. Jej zawodnicy osiągnęli we wszystkich konkurencjach najszybszy uśredniony i odpowiednio przeliczony czas, który dał najmniej tzw. „karnych” punktów - 6,38. Drugie miejsce zajęła drużyna SP nr 5 - 6,51 pkt, wyprzedzając zespół SP nr 8 - 6,62 pkt. Na czwartym miejscu, z wynikiem 6,63 pkt, sklasyfikowano SP nr 1, a na piątej pozycji uplasowała się SP nr 2, uzyskując za wykonania wszystkich zadań najwięcej, bo 7,29 owych „karnych” punktów.

W grupie starszych klas z dawnych szkół gimnazjalnych wygrała SP nr 3 - jej uśredniony wynik to 6,19 pkt, przed SP nr 6 z rezultatem 6,81 pkt.

Drużyny uhonorowano pucharami, dyplomami, medalami oraz nagrodami pieniężnymi, ufundowanymi przez burmistrza Oławy - Tomasza Frischmanna, który pogratulował zwycięzcom oraz podziękował pracownikom OCKF za przygotowanie zawodów, stanowiących jego zdaniem swoisty ewenement na całym Dolnym Śląsku, a być może także i w całym kraju. - *Rozmawiałem o tym z wieloma wójtami oraz burmistrzami i żadna podległa im instytucja nie organizuje tego typu imprez. Nieśmiało próbowała nas naśladować sąsiednia gmina Jelcz-Laskowice, ale zdaje się że podjęła tylko jedną próbę i zrezygnowała* - podkreślił szef miasta.

Na koniec imprezy wkroczył do hali OCKF Święty Mikołaj, z workiem pełnym słodyczy, którymi hojnie obdarował uczestników sportowej rywalizacji, a także licznych kibiców.

TEKST I FOT.: KRZYSZTOF A. TRYBULSKI
kat@gazeta.olawa.pl

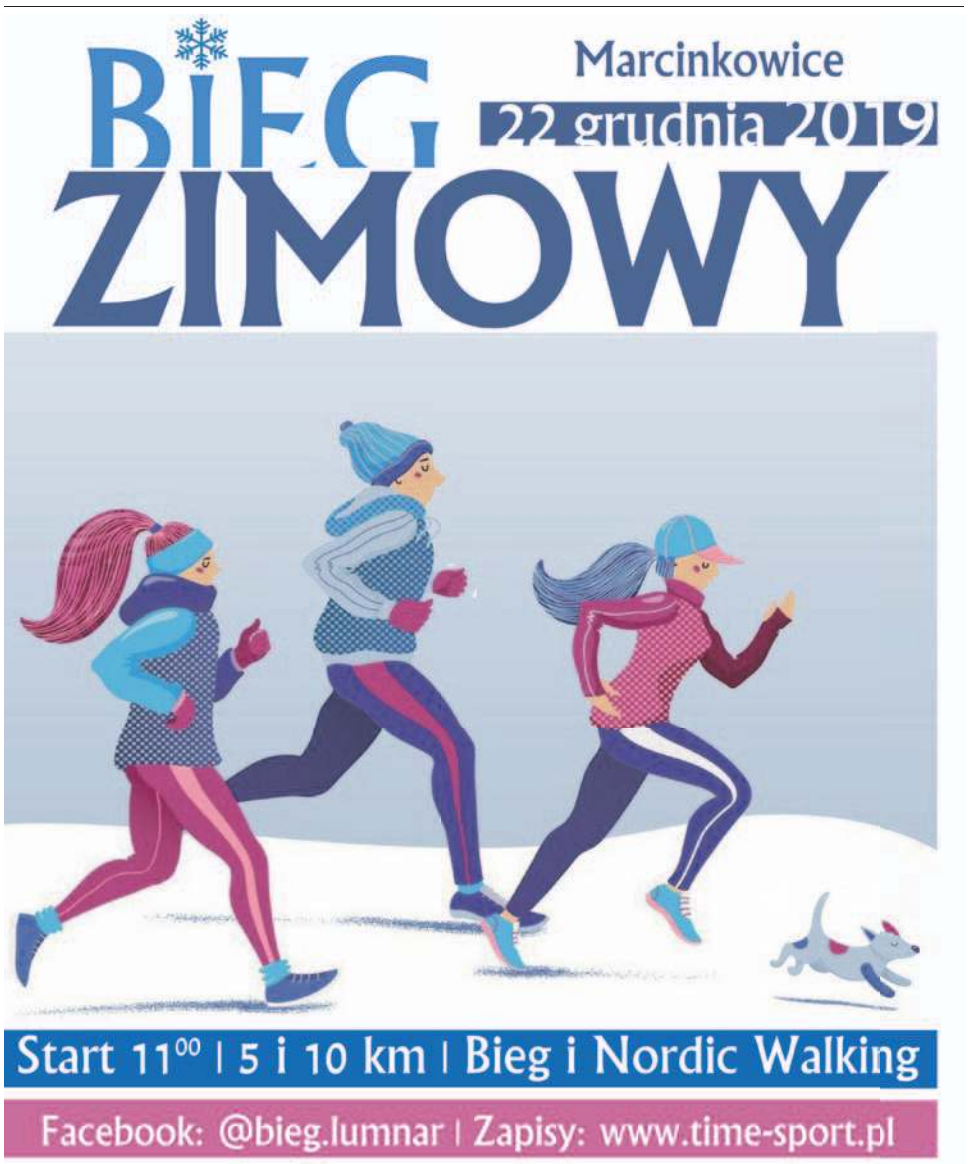

Wrócił Denys, więc wygrywają!

PIŁKA RĘCZNA

II liga

Miłą niespodziankę sprawili swoim fanom podopieczni trenera Krzysztofa Mistaka. W wyjazdowym meczu pokonali faworyzowaną „Dziewiątkę” Legnica 22:18. Bohaterem oławskiej ekipy był dawno w niej niewidziany Denys Savaryn

Oławianie rywalizowali w Legnicy w sobotę 7 grudnia. Od początku stawili rywalom silny opór, a szalejący na skrzydle młody Ukrainiec, który po problemach paszportowo-wizowych dopiero niedawno przyjechał do Polski, był nie do zatrzymania. To dzięki jego brawurowym akcjom, kończonym celnymi rzutami, do przerwy było 8:8. Po zmianie stron goście zwiększyli tempo gry i ostatecznie zwyciężyli 22:18. Brawo! Oprócz Denysa Savaryna, który uzyskał dla gości 8 bramek, w zespole „Moto-Jelcza” najcelniej rzucał Grzegorz Rutkowski, który zdobył 6 goli.

*

W następnej kolejce LKPR „Moto-Jelcz” Oława zagra w sobotę 14 grudnia w Gaci o godzinie 16.00 z zespołem TS „Zew” Świebodzin.

(KAT)

eprasa.pl 440a3dcc92

MKS „Olavia” Oława - WKS „Sobieski-Arena” Żagań 1:3

„Olavia” w dołku - stypendialnym i mentalnym

SIATKÓWKA
II liga

Drugi kolejny mecz u siebie i druga porażka oławskiej drużyny, poniesiona w podobnych okolicznościach, jak niedawno z „Astrą” Nowa Sól. Przebieg konfrontacji z żagańskimi wojskowymi był jednak nieco inny. Po wyraźnie przespanym pierwszym secie, w drugim gospodarze poderwali się do walki i ulegli rywalom dopiero po heroicznej i bardzo długiej grze na przewagi. Nie zniechęceni pechową porażką w drugiej partii, w trzeciej i czwartej poderwali się do walki. Wszystko wskazywało na to, że nie przegrają tego spotkania, a jednak...

Przez cały pierwszy set i dużą część drugiego trwało „polowanie na Kęsika” czyli posyłanie przez goście piłek z zagrywki na przyjmującego „Olavii” Macieja Kęsickiego (na fot. z prawej tyłem, z numerem „9” na koszulce)...

W spotkaniu z „Sobieskim” Żagań (na fot. siatkarze tej drużyny na drugim planie) najskuteczniejszym zawodnikiem „Olavii” był Piotr Hernik (na zdjęciu z prawej, w wyskoku, z numerem „4” na koszulce)

W sobotnie popołudnie 7 grudnia, meczem z „Sobieskim” Żagań oławianie rozpoczęli rundę rewanżową. W pierwszym pojedynku tych zespołów, rozegranym pod koniec września, w żagańskiej „Arenie”, triumfowali goście 3:2. Teraz jednak nie byli faworytami, bo do drugiej rywalizacji z „Olavią”, podopieczni trenera Krzysztofa Dobka przegrali jeszcze tylko jedno i zarazem jak dotąd zaledwie drugie w sezonie spotkanie (wyjazdowe z „Bielawianką” Bielawa). Natomiast sześć kolejnych wygrali, w tym z czołowymi zespołami grupy czwartej. A z kolei zespół prowadzony przez trenera Arkadiusza Stadnika, po dobrym rozpoczęciu sezonu i nawet liderowaniu przez pewien czas, ostatnio jest wyraźnie w odwrocie. Poza „przelotną” wygraną z „Rosiekiem” Syców, „Olavia” przegrywa mecz za meczem i wyraźnie dołuje. Spotkanie z „Sobieskim” miało więc być klasycznym „meczem na przełamanie”. Wskazywał na to obiecujący dla miejscowych początek rywalizacji - po udanym pajpie w wykonaniu Sebastiana Kaczmarka, prowadzili 1:0. Po kilku minutach był remis 4:4, od którego rozpoczęło się już niemal klasyczne, we wszystkich meczach z udziałem oławian, „polowanie na Kęsika”, czyli kierowanie przez rywali zagrywki w stronę Macieja Kęsickiego. Przyjmujący „Olavii” wbrew funkcji, jaką pełni na boisku, nigdy nie był mistrzem w obronie. Stracone w defensywie punkty często jednak z nawiązką odzyskiwał w ataku. Tym razem nie miał dobrego dnia - nie tylko seryjnie powodował stratę punktów w wyniku złego odbioru zagrywki, ale także źle atakował - albo nie trafiał w boisko, albo nadziewał się na blok rywali. Z zapisów klubowego statystyka wynika, że w pierwszym secie po błędach i złych zagraniach Kęsickiego „Olavia” straciła co najmniej 8 punktów, czyli niemal jedną trzecią z całej puli. Trener Stadnik chyba liczył na przebudzenie Kęsickiego, bo kiedy przy wyniku 16:23 robił zmianę na pozycji przyjmującego, to ku zaskoczeniu zdjął z boiska nie popularnego „Kęsika”, tylko Sebastiana Kaczmarka. Tak czy inaczej to już niewiele dało, bo strata była zbyt duża - goście wygrali pierwszą partię 25:19. Drugą zdecydowanie lepiej rozpoczęli przyjezdni. Najpierw prowadzili 3:0, potem 8:3 i 10:5. Gdy przy tym ostatnim wyniku gracz gości (w tym przypadku był to Hubert Mańko) po raz już nie wiadomo który ustrzelił z zagrywki Macieja Kęsickiego, trener Stadnik uznał, że jego ulubieniec w tym meczu już raczej nie powalczy i skierował go do kwadratu dla rezerwowych, skąd - jak się później okazało - podstawowy przyjmujący wrócił na boisko tylko raz - zadaniowo w trzecim secie, zmieniając w roli zagrywającego Piotra Bogusiewicza. Istotna okazała się także dokonana nieco wcześniej zmiana zagrywającego w „Olavii” - Mateusza Kamińskiego zastąpił na tej funkcji Damian Fijak. Przy wyniku 15:10 dla „Sobieskiego”, szkoleniowiec miejscowych poprosił o czas, a jak się szybko okazało, było to dobre pociągnięcie. Po cennych taktycznych uwagach trenera świetnie zaczął rozgrywać Damian Fijak i w efekcie coraz skuteczniejsi w ataku byli Piotr Hernik na skrzydłach i Piotr Bogusiewicz na środku siatki. W rezultacie od niekorzystnego wyniku 10:15, po kilku minutach gry zrobiło się 18:17 dla „Olavii”. Goście jednak się nie poddawali, więc zaczęła się rekordowo długa gra systemem „punkt za punkt”. Po ataku Sebastiana Draczyńskiego w aut, oławianie prowadzili 24:23 i mieli pierwszą piłkę setową, ale jej niestety nie wykorzystali, bo Patryk Nowak zepsuł zagrywkę. Potem gospodarze mieli jeszcze dwukrotnie „setówki”, ale też nie potrafili się wybronić, bądź skończyć ataku i ostatecznie przegrali tego horror-seta 34:36.

Nie zrażeni tą pechową przegraną, gospodarze zmobilizowali się do walki w trzeciej partii i wygrali ją bardzo pewnie 25:16. W czwartej początkowo szli za ciosem i w pewnym momencie prowadzili 9:5, potem 11:8 i 13:11. Od tego ostatniego wyniku rozpoczął się jednak stopniowy odwrót „Olavii”, co wykorzystali goście, przejmując inicjatywę. Oławianie długo nie pozwalali im jednak odskoczyć na więcej niż jeden punkt, ale gdy przy prowadzeniu przyjezdnych 21:20 fatalnie przestrzelił Piotr Hernik, „Sobieski” odskoczył na dwa „oczka”. Po kolejnym autowym ataku miejscowych (konkretnie Mariusza Gacy) goście prowadzili 23:21 i byli coraz bliżsi wygrania seta i meczu. Tak też się stało. Najpierw skutecznym atakiem z prawego skrzydła 24. punkt dla „Sobieskiego” zdobył jego najlepszy zawodnik w tym meczu - Krzysztof Rykała. Po chwilowym przerywniku, w postaci zepsutej zagrywki, przez kapitana gości Patryka Kozdronia - dzieła zniszczenia „Olavii” - poprzez obicie jej bloku - dopełnił weteran żagańskiej drużyny Piotr Sajdak.

*

Tak więc „Sobieski-Arena” wygrał czwartą partię 25:22, a cały mecz 3:1, chociaż w przekroju całego spotkania nie był wyraźnie lepszym zespołem niż „Olavia”. Gdyby w siatkówce rozstrzygano pojedynki również remisami, to właśnie taki rezultat sobotniego starcia w hali OCKF byłby najbardziej sprawiedliwy. Trudno powiedzieć, jaki wpływ na taką, a nie inną postawę oławian w ostatnich meczach, ma decyzja Rady Miejskiej, o radykalnej obniżce stypendiów sportowych, co ma być wdrożone od 1 stycznia 2020. Możemy się tylko domyślać, że na pewno nie mobilizuje zawodników do bardziej agresywnej i zaciętej walki, a właśnie to w siatkówce najczęściej decyduje o sukcesie lub o porażce!

KRZYSZTOF A.TRYBULSKI
kat@gazeta.olawa.pl

Fot.: Janek Kamiński

80 widzów - tylu oglądało mecz

Zawody sędziowali...

Bogusław Bober (1) z Zabrza i Monika Szynczewska (2) z Tychów oraz liniowi - Michał Niewiadomski (Polkowice) i Piotr Zalewski (Wrocław), a także Marcin Murdzek (Wrocław), pełniący funkcję sekretarza. Obecny był również sędzia główny i kwalifikator PZPS - Andrzej Łukowicz z Wałbrzycha.

Składy drużyn

MKS „Olavia”: Piotr Bogusiewicz, Mariusz Gaca, Piotr Hernik, Sebastian Kaczmarek, Mateusz Kamiński, Maciej Kęsicki i Gracjan Sachnik (libero). Na zmiany wchodzili: Damian Fijak, Patryk Nowak i Radosław Grzelak (drugi libero).
WKS „Sobieski-Arena”: Sebastian Draczyński, Patryk Kozdroń, Hubert Mańko, Patryk Mendel, Krzysztof Rykała, Miłosz Zasłonka i Grzegorz Kukla (libero). Na zmiany wchodzili: Karol Gajo, Adrian Kołodziejczyk, Piotr Sajdak, Sebastian Strzałkowski, Mateusz Wołowicz i Jakub Rygier (drugi libero).

II liga siatkówki mężczyzn - grupa 4

Wyniki X kolejki, rozgrywanej 7 grudnia 2019

MKS OLAVIA - WKS SOBIESKI-ARENA ŻAGAŃ	**1:3**
BIELAWIANKA BESTER BIELAWA - MKST ASTRA NOWA SÓL	0:3
MKS ROSIEK SYCÓW - AQUA-ZDRÓJ VT WAŁBRZYCH	0:3
MUKS MILICZ - KU AZS UZ ZIELONA GÓRA	0:3

** PAUZOWAŁ MKS IKAR LEGNICA*

TABELA

	M	PKT	ZW.	SETY
1. MKST ASTRA NOWA SÓL	9	23	8	26:09
2. WKS SOBIESKI ARENA ŻAGAŃ	9	19	7	24:14
3. AQUA-ZDRÓJ VT WAŁBRZYCH	9	20	6	22:12
4. KU AZS UZ ZIELONA GÓRA	9	18	6	20:10
5. MKS OLAVIA OŁAWA	**10**	**14**	**5**	**20:21**
6. KS BIELAWIANKA BESTER BIELAWA	9	13	4	15:17
7. MUKS ZM MILICZ	9	9	3	12:21
8. MKS ROSIEK SYCÓW	10	5	2	9:27
9. MKS IKAR LEGNICA	8	2	1	6:23

** W XI kolejce (drugiej rewanżowej) MKS „Olavia” zagra w sobotę 14 grudnia w Zielonej Górze, z zespołem KU AZS UZ, któremu w pierwszym meczu uległ w Oławie 1:3. Spotkanie rewanżowe w hali Uniwersytetu Zielonogórskiego przy ul. Szafrana 6 rozpocznie się o godzinie 20.00. Natomiast już w środę 18 grudnia oławianie zagrają w hali OCKF awansem mecz z XII kolejki - z drużyną MUKS Milicz. Początek tego spotkania - o godz. 19.00.*

(KAT)

II liga siatkówki kobiet - grupa 3

Wyniki IX kolejki, rozegranej 7 grudnia 2019:

MKS POLONIA ŚWIDNICA - MGLKS SOBIESKI OŁAWA	**0:3**
ENERGA II KALISZ - KS OLIMPIA JAWOR	2:3
CHEŁMIEC-WODOCIĄGI - UKS JEDYNKA SIEWIERZ	1:3
SILESIA VOLLEY MYSŁOWICE - SMS PZPS II SZCZYR	3:2

PAUZOWAŁ SOKÓŁ RADZIONKÓW

TABELA

	M	PKT	ZW.	SETY
1. KS OLIMPIA JAWOR	8	22	8	24:07
2. UKS JEDYNKA SIEWIERZ	8	19	6	20:08
3. SMS PZPS II SZCZYRK	8	13	4	14:12
4. MKS CHEŁMIEC WODOCIĄGI WAŁBRZYCH	8	12	4	15:15
5. MGLKS SOBIESKI OŁAWA	**8**	**12**	**4**	**14:16**
6. MKS ENERGA II KALISZ	8	11	4	14:17
7. MKS SOKÓŁ RADZIONKÓW	8	10	3	15:15
8. MKS SILESIA VOLLEY MYSŁOWICE	8	9	3	13:18
9. MKS POLONIA ŚWIDNICA	8	0	0	3:24

** W IX kolejce (pierwszej rewanżowej), która będzie rozgrywana w sobotę 14 grudnia, MGLKS „Sobieski” Oława wystąpi w Mysłowicach z MKS „Silesia-Volley”, którego na inaugurację rozgrywek pokonał u siebie 3:2. Mecz rewanżowy w hali MOSiR przy ul. Bończyka w Mysłowicach rozpocznie się o godz. 16.00.*

(KAT)

eprasa.pl 440a3dcc92

SIATKÓWKA
III liga

MIKOŁAJKOWEJ NIESPODZIANKI NIE BYŁO, „Volley” odprawił Kudowę

KAMIL TYSA
ktysa@gazeta.olawa.pl

IM „Faurecia-Volley” Jelcz-Laskowice bez większych problemów pokonał „Kudowiankę” Kudowa Zdrój 3:0

Choć gospodarze z J-L podchodzili do tego spotkania, jako niepokonani dotąd faworyci, trudno było zakładać, że czeka ich łatwa przeprawa. Przed tygodniem po emocjonującym pięciosetowym meczu kudowianie pokonali zespół LZS Środa Śląska, który przez długi czas był liderem w trzecioligowej tabeli. Kibice, licznie zgromadzeni w hali jelczańskiego Centrum Sportu i Rekreacji, spodziewali się więc trudnej rywalizacji... Rzeczywistość okazała się jednak znacznie bardziej łaskawa. Podopieczni Krzysztofa Pilawy już w pierwszym secie zdobyli przewagę, choć początek należał do gości. Gra toczyła się długo „punkt za punkt”, ale im bliżej końca partii, tym bardziej umacniała się przewaga „Volleya”. Efektownie prezentował się Dawid Łapiak, który dzięki dobremu przyjęciu, konstruował skuteczne akcje. Set zakończył się zwycięstwem jelczan 25:19.

Druga odsłona spotkania wyglądała podobnie. To gospodarze prowadzili grę i z każdą kolejną minutą powiększali swoją przewagę. Mimo że miejscowym też zdarzały się błędy, jednak już nie przypominali drużyny, która męczyła się niedawno z dużo słabszym „Innexem” Wilczyce. Tym razem więc „Volley” pewnie zwyciężył 25:16.

Trzeci set to Michał Jagiełło show. Gdy ten przyjmujący, wypożyczony na bieżący sezon do „Volleya” z oławskiego MKS „Olavia”, wszedł na zagrywkę, to wydawało się, że już z niej nie zejdzie. Były asy serwisowe i tak mocne uderzenia, że przeciwnicy musieli przebijać piłkę na drugą stronę. Dzięki temu „Volley” szybko uzyskał dużą, bezpieczną przewagę i zakończył trzeci set zwycięsko wysokim wynikiem 25:12, a cały mecz 3:0.

Kamil Tysa

W ataku Wojciech Chomąt

- *Wszystko poszło dziś zgodnie z planem, choć mieliśmy pewne obawy, że przez różne venty, odbywające się ostatnio w hali, zaburzyliśmy nasz cykl treningowy* - powiedział po meczu trener Krzysztof Pilawa. - *Nie trenowaliśmy tak dużo, jak zazwyczaj, a do tego zespół z Kudowy pokonał przed tygodniem rywali ze Środy Śląskiej. Spodziewaliśmy się więc bardzo trudnego pojedynku. Trochę się męczyliśmy na początku pierwszego i drugiego seta, popełniliśmy wiele własnych błędów, ale ogólnie możemy być zadowoleni. Czekamy z niecierpliwością na ostatnie spotkanie tej rundy, w którym zagramy ze strzelińskim wiceliderem, więc łatwo na pewno nie będzie. Mimo to mamy nadzieję, że do końca pierwszej fazy rozgrywek dolnośląskiej trzeciej ligi pozostaniemy niepokonani!*

TABELA III LIGI

1. IM FAURECIA V. J-L	3	24:06
2. UKS TYGRYSY STRZELIN	18	18:06
3. LZS ŚRODA ŚLĄSKA	16	18:08
4. BTS BOLESŁAWIEC	15	16:10
5. OLIMP OBORNIKI ŚL.	15	16:11
6. MKS POGOŃ GÓRA	14	17:12
7. SKFIS KUDOWIANKA	5	8:21
8. ZTS ĄBKOWICE ŚL.	4	8:23
9. AKS STRZEGOM	4	6:21
10. VOLLEY INNEX WILCZYCE	3	7:21

** 14 grudnia IM „Faurecia-Volley” Jelcz-Laskowice podejmie w hali jelczańskiego Centrum Sportu i Rekreacji wicelidera - UKS „Tygrysy” Strzelin. Początek meczu o godz. 13.30.*

Młodzież pod siatką

* Kadeci IM „Faurecia-Volley” Jelcz-Laskowice, grając w mocno osłabionym składzie, w sobotę 7 grudnia pokonali w Lubinie miejscowy „Cuprum” 3:0(25:22, 25:12 i w trzecim secie pod długiej walce na przewagi 32:30).
* Dwie wygrane zanotowali w niedzielę 8 grudnia młodzicy „Volleya”. Podopieczni trenera Krzysztofa Pilawy pokonali UKS „Zaruski” Wrocław i KPS Świdnica - po 2:0. W niedzielę 15 grudnia w pierwszym z turniejów półfinałowych młodzicy „Volleya” wystąpią w Kamiennej Górze, gdzie ich rywalami będą miejscowe „Sudety” oraz „Ikar” Legnica.
* Kadetki „Volleya” w miniony weekend pauzowały, a 14 grudnia zagrają w Brzegu Dolnym z MKS „Rokita”

Tomasz Pawlicki

Kadetki „Volleya” tym razem pauzowały, ale towarzyszyły starszym kolegom podczas ich meczu w roli mikołajek...

SIATKÓWKA
Ligi młodzieżowe

Idą tropem seniorów?

Podobnie jak dorosłym siatkarzom „Olavii”, nie wiedzie się także ich przyszłym następcom. Juniorzy przegrali swój ostatni mecz w obecnym sezonie i nie wystąpią w rundzie play-off. Bez zwycięstw drugą fazę dolnośląskiego czempionatu zakończyli także młodzicy oławskiego klubu

Zespół podopiecznych trenera Michała Ryznera w niedzielę 8 grudnia rywalizował w wielofunkcyjnej hali sportowej przy ul. Paderewskiego we Wrocławiu - z pierwszym zespołem „Gwardii”. Mimo chwilami dobrych momentów, w tych decydujących młodzi oławscy siatkarze „palili się” na parkiecie i seryjnie tracili punkty - najczęściej w wyniku złego przyjmowania zagrywek rywali. W rezultacie ulegli im stosunkowo łatwo w trzech setach - do 16, do 12 i do 18. Dziwny regulamin rozgrywek juniorów spowodował, że meczem z „Gwardią” oławianie zakończyli udział w mistrzostwach Dolnego Śląska juniorów, w sezonie 2019/2020. DZPS przed rozpoczęciem sezonu podzielił zespoły na dwie grupy. Oławianie występowali w tej z parzystą liczbą drużyn, a ponieważ na koniec zajęli w niej ostatnie szóste miejsce, nie mieli rywala do zmagań w fazie play-off, bo w grupie „B” występowało w fazie zasadniczej tylko pięć ekip. - *To trochę bezsensowny system rozgrywek, bo teraz nasza drużyna juniorów nie rozegra mistrzowskiego meczu co najmniej aż do końca września przyszłego roku* - ocenia Arkadiusz Stadnik, trener koordynator w MKS „Olavia”. - *Na zespole juniorów chcemy w przyszłości oprzeć pierwszą seniorską drużynę i dlatego taka sytuacja z punktu widzenia szkoleniowego nie jest dla nas i dla naszych młodych zawodników komfortowa. Będziemy myśleć, żeby zorganizować im wiosną kilka turniejów oraz zapewnić kilku silnych przeciwników do spotkań sparingowych. Pocieszające jest to, że ostatnio do zespołu juniorskiego doszło kilku nowych zawodników, z których bodajże dwóch zadebiutowało w tym ostatnim ligowym meczu z „Gwardią”. W przyszłym sezonie większość chłopców nadal będzie mogła grać w tej samej kategorii rozgrywkowej. Natomiast tych, co skończą wiek juniora, albo włączymy do kadry drugoligowej, albo wypożyczymy do innych klubów. Rodzi się też pomysł reaktywowania rezerwowej drużyny seniorów, która mogłaby występować w III lidze. Czas pokaże, które rozwiązanie będzie najlepsze...*

W drużynie juniorów MKS „Olavia” jesienią 2019 w rozgrywkach ligowych występowali: Michał Batór, Maciej Gachowski, Łukasz Jadach, Marcel Karpiński, Mateusz Pakuła, Damian Powałowski, Szymon Rzemykowski, Hubert Słabicki, Rafał Świętach, Andrii Teliupa i Szymon Wypuszcz.

***

Młodzicy „Olavii” 8 grudnia rywalizowali w ostatnim turnieju fazy ćwierćfinałowej. W zawodach rozgrywanych w hali Szkoły Podstawowej nr 1 w Oławie, walczyli z zespołami TS „Chełmiec Aqua Zdrój” Wałbrzych i KS „Sudety” Kamienna Góra. Podopieczni trenera Adam Matyńskiego całkiem nieźle rozpoczęli zmagania, stawiając w pierwszym secie pierwszego meczu silny opór faworyzowanym wałbrzyszanom. Ostatecznie ulegli im jednak 20:25. W drugim secie dominacja gości była już jednak wyraźna i zakończyła się ich wysoką wygraną do 12.

Słabiej spisali się młodzi oławianie z teoretycznie mniej wymagającym rywalem, zespołem z Kamiennej Góry. Przy sporych problemach z odbiorem zagrywki, gospodarze przegrali w dwóch setach - 14:25 i 13:25. Ostatecznie zajęli więc ostatnią pozycję w grupie ćwierćfinałowej i w dalszej fazie rozgrywek walczyć będą o miejsca od IX do XIV. W niedzielę 15 grudnia zagrają w Bolesławcu, z zespołami, z którymi mierzyli się już na początku obecnych mistrzostw regionu, czyli z BKS „Elektros” Bolesławiec oraz z UKS „Zaruski” Wrocław. Z tymi obydwoma drużynami toczyli wówczas zacięte pojedynki, więc teraz także nie są bez szans na osiągnięcie celu minimum, jakim ma być zajęcie IX miejsca w tegorocznych mistrzostwach Dolnego Śląska młodzików.

(KAT)

Krzysztof Trybulski

Drużyna młodzików „Olavii” (na fot. na pierwszym planie), przegrała swoje dwa ostatnie mecze fazy ćwierćfinałowej i w dalszym etapie mistrzostw regionu walczyć będzie o miejsca od IX do XIV

eprasa.pl 440a3dcc92

MODELARSTWO

Eliminacje HMP

W hali CSiR znowu ZAPACHNIAŁO Kubicą

Klub Modelarstwa Samochodowego „Jelcz-Mikrus" był gospodarzem III rundy eliminacji halowych mistrzostw Polski. Zawody rozgrywano 30 listopada i 1 grudnia, w hali jelczańskiego Centrum Sportu i Rekreacji. Jeden z wyścigów był tradycyjnie poświęcony pamięci Artura Dzierzęckiego, zasłużonego jelczańskiego modelarza, zmarłego w 2013 roku

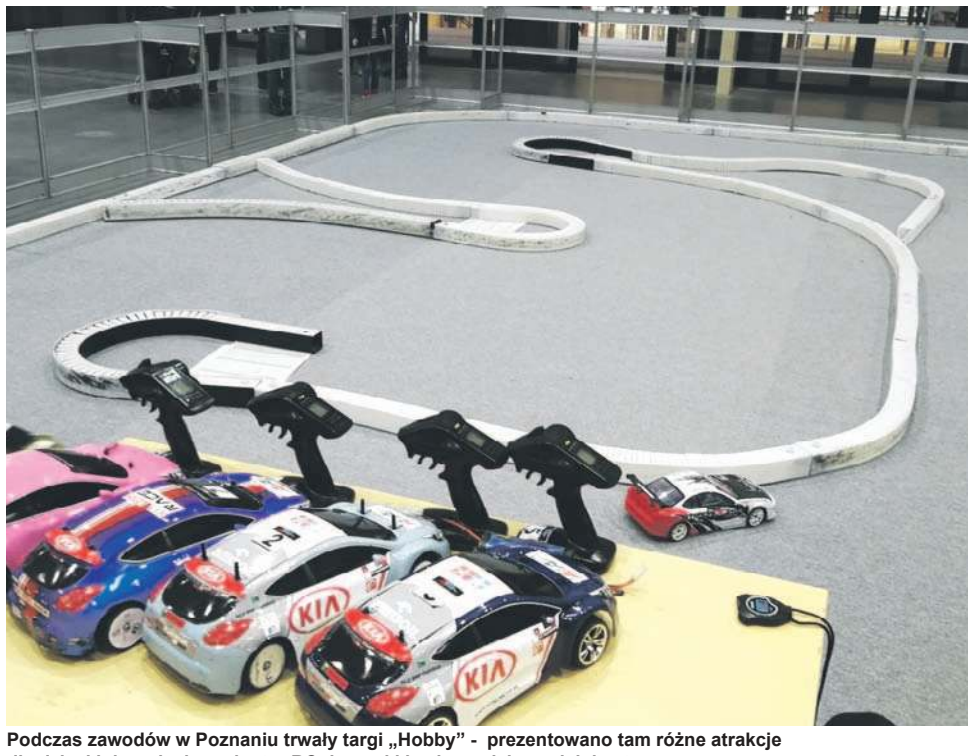

Podczas zawodów w Poznaniu trwały targi „Hobby" - prezentowano tam różne atrakcje dla dzieci i dorosłych - m.in. tor RC do nauki jazdy modelem zdalnie sterowanym

Imprezę zorganizowano przy pomocy Zarządu Głównego Ligi Obrony Kraju, Dolnośląskiego Zarządu Wojewódzkiego LOK oraz gminy Jelcz-Laskowice i spółki CSiR. Startowało prawie 70 zawodników z różnych zakątków Polski, sterujących modelami z napędem elektrycznym. Sędziował Jan Matukin z Opola, a kierownikiem zawodów był Mieczysław Kruczkiewicz z DZW LOK Wrocław.

Konkurencje polegały na wyścigach modeli samochodów różnych klas na torze, w określonej normie czasowej. Po sesji treningowej rozegrano w każdej klasie 3 rundy biegów eliminacyjnych oraz 3 kolejki wyścigów finałowych. Na podstawie wyników w poszczególnych biegach ustalono klasyfikację końcową.

W kategorii młodzików, w klasie E-10 „Kadet" najlepszy spośród 13 rywalizujących najmłodszych modelarzy okazał się Filip Ścieński. Zawodnik klubu TKMS Tarnów wyprzedził Wiktora Wąsikowskiego z Tuszewa oraz Macieja Bigaja z klubu KS „Wanda" RC Kraków. W tej grupie stratowało również pięciu reprezentantów gospodarzy, z których najlepiej spisali się Ziemir Strzelecki (zajął piąte miejsce) i Ivan Kovhan (był szósty). Na dziewiątej pozycji sklasyfikowano Klaudię Barabasz, na jedenastej Kamila Ławniczka, a na dwunastej Szymona Szuszkiewicza.

W klasie E-10 GT, z udziałem dziewięciu modelarzy, bezkonkurencyjny był wrocławianin Mariusz Zachacz, reprezentujący „Bumblebee" Team. Drugie miejsce zajął Piotr Bigaj z „Wandy" Kraków, a trzeci był Jakub Małkiewicz z klubu ZRT „Motologic" Tarnów. Przedstawiciele miejscowej ekipy - Piotr Kunicki i Wojciech Bukryj - uplasowali się odpowiednio na szóstym i siódmym miejscu.

Najliczniej obsadzona była klasa E-10 „Formuła" - ścigało się w niej swoimi modelami aż 26 zawodników, w tym sześciu reprezentantów KMS „Jelcz-Mikrus". Zwyciężył reprezentant Polski Michał Wójcik („Team Xray Poland"), przed modelarzami z czeskiego klubu JK „Cars Team" Zlin - Filipem i Tomasem Rajdusami. Z jelczańskiego „Mikrusa" najlepszy wynik osiągnął sklasyfikowany na dwunastej pozycji Dawid Gałka. Na dalszych pozycjach uplasowali się: Robert Kupczak (15), Piotr Kunicki (17), Eryk Barabasz (21), Dominik Rybarz (25) i Jan Ruman (26).

Trzej najlepsi modelarze w klasie E-10 TC „Spec 17,5 T", to wspomniany już wyżej Czech Filip Rajdus, który w finałowej rywalizacji pokonał Pawła Grześkowiaka („Team Xray Poland") oraz Adriana Lippicha (RC „Fever" Ruda Śląska). Nie powiodło się natomiast startującym w tej grupie jelczanom. Paweł Żukowski zajął 16 miejsce, Sergiej Kovhan - 17, Krystian Barabasz - 19, a Dominik Rybarz - ostatnie (23).

Po wyścigach w elitarnej klasie E-10 TC „Spec 13,5 T", w której zabrakło reprezentantów „Mikrusa", na podium stanęli trzej warszawianie. Zwyciężył Paweł Staszewski, reprezentujący firmę „Awesomatix", przed Arkadiuszem i Dariuszem Smykami z Automobilklubu „Tekin".

Pamięci zmarłego w 2013 roku zasłużonego jelczańskiego modelarza Artura Dzierzęckiego poświęcono konkurs w klasie E-12, z udziałem 16 zawodników. Zwyciężył wielokrotny mistrz Polski oraz medalista mistrzostw Europy i świata - Norbert Omelańczuk z klubu „RC12 Team" Warszawa. Drugi był jego kolega klubowy Daniel Słomski, a na trzecim stopniu podium stanął Arkadiusz Smyk z klubu „Tekin" Warszawa. Jedyny przedstawiciel gospodarzy - Łukasz Oleńczak - zajął w końcowej klasyfikacji grupy „E-12" dziesiąte miejsce.

Podczas uroczystego zakończenia zawodów puchary i dyplomy trzem najlepszym zawodnikom w każdej klasie wręczali wiceburmistrz Jelcza-Laskowic Marek Szponar i Mieczysław Kruczkiewicz - przedstawiciel Dolnośląskiego Zarządu Wojewódzkiego LOK we Wrocławiu. Wszystkim uczestnikom zawodów przekazano upominki, promujące miasto i gminę Jelcz-Laskowice.

*

Nieco wcześniej modelarze z „Mikrusa" uczestniczyli w II rundzie eliminacji do halowych mistrzostw Polski. Zawody rozgrywano 16 i 17 listopada w Poznaniu, w hali nr 5, na terenie Międzynarodowych Targów Poznańskich, w trakcie ogólnopolskich „Targów Hobby".

Najlepiej spisali się tam młodzi adepci samochodowego sportu modelarskiego - Ivan Kovhan oraz Ziemir Strzelecki, zajmując w klasie „Kia Hobby Junior" odpowiednio pierwsze i trzecie miejsce. Ziemir stanął także na podium (na jego drugim stopniu), po zakończeniu rywalizacji w klasie E-10 „TC Kadet". O jedno miejsce niżej sklasyfikowano natomiast ojca Ivana Kovhna - Sergieja, startującego w klasie E 10 „TC Spec 13,5T".

*

Szef jelczańskiego „Mikrusa" Jerzy Oleńczak podkreśla, że z różnych powodów rok 2019 nie był dla jego podopiecznych najlepszy pod względem sportowych osiągnięć. Być może da się co nieco poprawić wyniki w ostatniej rundzie eliminacji do finałów halowych mistrzostw Polski. Zawody te odbędą się na przełomie stycznia i lutego przyszłego roku, w Koszycach koło Tarnowa. Finał krajowego czempionatu w rywalizacji modeli samochodowych pod dachem zaplanowano natomiast na marzec 2020. Odbędzie się on w krakowskiej „Tauron-Arenie".

KRZYSZTOF A. TRYBULSKI
kat@gazeta.olawa.pl

Fot. : archiwum KMS „Jelcz-Mikrus"

Podczas poznańskich eliminacji do halowych mistrzostw Polski z grona zawodników KMS „Jelcz-Mikrus" najlepiej spisali się młodzi adepci samochodowego sportu modelarskiego - Ivan Kovhan (na fot. w środku) i Ziemir Strzelecki (na zdjęciu z prawej)

archiwum „GP-WO"

Z perspektywy podłogi niektóre modele wyglądały jak prawdziwe samochody

Pamiątkowa fotografia uczestników poznańskich eliminacji, wśród których nie zabrakło przedstawicieli KMS „Jelcz-Mikrus"

Krzysztof Trybulski

Zbudowany rok temu w hali CSiR specjalny tor wyścigowy prezentował się okazale. Tym razem w perfekcyjnym rozstawieniu podłoża trochę przeszkodził przedłużający się mecz siatkówki, ale wszystkie „mini-usterki" poprawiano na bieżąco w trakcie zawodów

eprasa.pl 440a3dcc92

Liga Halowa LZS Gmina Oława

FUTSAL
LHGO II i III liga

Wystartowała VI edycja gminnej halówki

W gackiej hali sportowej im. Włodzimierza Lubańskiego zainaugurowano 8 grudnia nowe rozgrywki lokalnej ligi futsalowej. W tej edycji, podobnie jak w poprzedniej, są trzy dywizje, w których rywalizuje po 10 drużyn

Dominik Czerenda

Zespół Albatrosów (na fot. jego dwaj zawodnicy) rozpoczął tegoroczne rozgrywki od wysokiej porażki z ekipą Ronal Group...

III liga

ZIELONE SZATANY - TENDACH CHWALIBOŻYCE 2:2

W pierwszym meczu nowej edycji ligi halowej padł w pełni sprawiedliwy remis.

ODRA ŚCINAWA - ELICA UNITED 3:0

Zeszłoroczny uczestnik ligi, z łatwością pokonał nowicjusza LHGO i zasłużenie zgarnął 3 punkty.

TENDACH CHWALIBOŻYCE - ATOMOWE GWIAZDECZKI 0:0

Drugi w tym dniu mecz zespołu z Chwalibożyc, który ponownie podzielił się punktami z przeciwnikiem.

ODRA ŚCINAWA - FC ATAKANDO 4:1

Od początku gry Odra narzuciła tempo, aplikując cztery bramki rywalom, którzy odpowiedzieli tylko jednym trafieniem.

FC ULANI - ELICA UNITED 2:0

W każdej z części meczu drużyna Ulani zdobywała bramkę i zasłużenie zdobyła komplet punktów.

ATOMOWE GWIAZDECZKI - BURZA DĘBINA 2:3

Po pierwszej połowie Gwiazdeczki prowadziły, ale po zmianie stron indywidualne błędy spowodowały zdobycie trzech bramek przez Burzę, która ostatecznie uzyskała całą pulę punktów.

ZORZA NIEMIL - FC WOŁGA TEAM 3:2

Niemilanie prowadzili po pierwszej części spotkania 2:0, a po zaciętej walce w drugiej, mecz zakończyli jednobramkowym zwycięstwem.

FC ULANI - BURZA DĘBINA 4:0

Nowy zespół w tegorocznych rozgrywkach - FC Ulani, wysoko rozbił Burzę Dębina i po dwóch meczach ma w bilansie 6 punktów.

II liga

ORŁA CIEŃ - ZALESIE WÓJCICE 1:3

W wyrównanym pojedynku zespół Zalesia był skuteczniejszy, zwyciężając Orła różnicą dwóch bramek.

PICTURA - YOUNG BOYS WENA 4:0

Przed meczem wydawało się, że będzie to wyrównany pojedynek. Tymczasem doświadczenie Pictury zaprocentowało w starciu z „Młodymi Chłopakami".

ODRA OŁAWA - AC NIEMILAN 1:3

Drugi zespół z Niemila, uczestniczący w tegorocznej edycji LHGO, pewnie pokonał Odrę Oława i zasłużenie zdobył trzy punkty.

ALBATROSY - RONAL GROUP 1:6

Srogą lekcję futsalu dostały Albatrosy, od szybko i kombinacyjnie grającego Ronalu.

CZARNI SOBOCISKO - ODRA RATOWICE 6:2

Czarni Sobocisko, których „trawiasta odmiana" po rundzie jesiennej liderują w jednej z grup wrocławskiej klasy „B", wysoko pokonali faworyzowaną Odrę Ratowice. Ekipa „klanu Chajdzionych" zapewne będzie się poważnie liczyła w walce o awans do I ligi.

DOMINIK CZERENDA
sport@gazeta.olawa.pl

III liga

Wyniki I kolejki, z 8 grudnia:

Zielone Szatany - TenDach Chwalibożyce 2:2 (Przydział, Łagodziński - Kołtowski), Odra Ścinawa - Elica United 3:0 (Bochenek x2, Jędrzejczyk), TenDach Chwalibożyce - Atomowe Gwiazdeczki 0:0, Odra Ścinawa - FC Atakando 4:1 (Bochenek x 2, Kula, Bielecki - Bułat), FC Ulani - Elica United 2:0 (A Kubik x 2), Atomowe Gwiazdeczki - Burza Dębina 2:3 (Haradziński, A.Pajda - Shylo, Janas, Szafran), Zorza Niemil - FC Wołga Team 3:2 (Bogunia x 2, Kwapisz - Zańko x 2), FC Ulani - Burza Dębina 4:0 (Serwadczak x 2, Żygadło, gol samobójczy)

II liga

Wyniki 1 kolejki, z 8 grudnia:

Orła Cień - Zalesie Wójcice 1:3 (Kurkowski - Zioła, Langiewicz x 2), Pictura - Young Boys Wena 4:0 (Ł.Orzechowski, Leszczyński, P.Orzechowski, Florian), Odra Oława - AC NieMilan 1:3 (Bekieszczuk - Marcin Chowaniak x 2, Krajewski), Albatrosy - Ronal Group 1:6 (Szubertowicz - Krzesiński x 3, Opatowski, Borowski, Trojanowski), Czarni Sobocisko - Odra Ratowice 6:2 (Duszeńko x 4, Rudnicki, Wawrzyniak - Racjan, Daszczyński)

I liga

Wyniki I kolejki, z 8 grudnia:

Tartan Team - Dream Team 0:0, Wena Team - Lemarko Gać 1:2 (Pawlak - Hawryło, Mańkowski), Dream Team - Rapid GoKino Domaniów 0:4 (Pajda, Pawełczyk, Koral, Kraś), Ijo Team - Wena Team 5:5 (J. Gancarczyk x 3, Gałaszewski, Szołdra - D.Wejerowski x 3, Kohut, Pawlak), Lemarko Gać - Św. Katarzyna 4:4 (Stachowski x 2, Ł.Hawryło, M.Hawryło - Pych x 2, Milewicz, Gniewkowski), Pan Smak Team - Rapid GoKino Domaniów 2:4 (Kwieciński, Kozina - Pawełczyk x 2, Koral, Todić), Olavia Taxi - Gang Weny 3:2 (Dobkowski x 2, Ostapyshen - Nazar, Gelles), Pan Smak Team - Św. Katarzyna 3:1 (Kozina, Stachowicz, gol samobójczy - Żygadło)

Domaniów pierwszym liderem I ligi

FUTSAL
LHGO I liga

Tytułu mistrza broni w tym sezonie Lemarko Gać, jednocześnie gospodarz obiektu tegorocznych zmagań lokalnych futsalowców, w ramach gminnej halówk

TARTAN TEAM - DREAM TEAM 0:0

Beniaminek ligi - Tartan Team - po wyrównanym meczu zasłużenie podzielił się punktami z Dream Teamem.

WENA TEAM - LEMARKO GAĆ 1:2

Ciekawy pojedynek drużyn, które w dwóch poprzednich edycjach wygrywały Ligę Halową Gminy Oława. W pojedynku mistrzów tym razem górą byli gospodarze.

DREAM TEAM - RAPID GOKINO DOMANIÓW 0:4

W drugim meczu tego dnia Dream Team wysoko przegrał z drużyną z Domaniowa, która zdobyła cztery bramki, nie tracąc żadnej. W efekcie „kinomani" są pierwszym liderem tegorocznej edycji LHGO.

IJO TEAM - WENA TEAM 5:5

Zespół Ijo, w tym sezonie wzmocniony kilkoma doświadczonymi zawodnikami, m.in. Januszem Gancarczykiem i Markiem Szołdrą, po ekscytującym meczu i dziesięciu bramkach podzielił się punktami z Weną.

LEMARKO GAĆ - ŚW. KATARZYNA 4:4

Po zaciętym spotkaniu, obfitującym w bramki, gospodarze obiektu zremisowali z drużyną Świętej Katarzyny.

PAN SMAK TEAM - RAPID GOKINO DOMANIÓW 2:4

Pan Smak, występujący w poprzednim sezonie pod nazwą Życie Osiedli, przegrał z Rapidem, po emocjonującym meczu.

OLAVIA TAXI - GANG WENY 3:2

Po wyrównanej i zaciętej rywalizacji „Taksówkarze" pokonali „Gangsterów".

PAN SMAK TEAM - ŚW. KATARZYNA 3:1

Po falstarcie w pierwszym meczu, Pan Smak pokonał rywali, którzy po dwóch spotkaniach mają na koncie tylko 1 punkt.

Dominik Czerenda

Broniący tytułu Lemarko Gać (jego zawodnicy na zdjęciu w pomarańczowo-białych strojach) w pierwszym dniu rozgrywek zdobył cztery punkty

(DCZ)

eprasa.pl 440a3dcc92

FUTSAL

Grali najlepsi

Polska - Serbia 3:5

Jelczańskie święto halowej piłki nożnej

Reprezentacja naszego kraju rozegrała mecz towarzyski z narodową drużyną Serbii. Spotkanie odbyło się we wtorkowy wieczór 3 grudnia, w hali jelczańskiego Centrum Sportu i Rekreacji

Jarosław Frąckowiak

Efektowna oprawa dodała kolorytu świetnemu sportowemu widowisku...

Dwumecz z Serbią był próbą generalną przed turniejem preeliminacyjnym do mistrzostw Europy, który będzie rozgrywany na przełomie stycznia i lutego, na Malcie. Wystąpią gospodarze oraz Grecja, Szwecja i Polska. Dzień przed sparingową konfrontacją z Serbami w hali CSIR, podopieczni Błażeja Korczyńskiego zwyciężyli tę samą ekipę z Bałkanów w Lubinie 4:1, więc w Jelczu-Laskowicach też liczyli na korzystny rezultat. Natomiast w serbskiej drużynie było widać mocną chęć rewanżu.

Efektowna oprawa i wypełniona widzami jelczańska hala tworzyły nastrój wielkiego sportowego widowiska i święta. Wśród zaproszonych gości zasiedli m.in.: burmistrz Jelcza-Laskowic Bogdan Szczęśniak, jego zastępcy Marek Szponar i Romuald Piórko oraz Andrzej Padewski - prezes Dolnośląskiego Związku Piłki Nożnej.

Od początku groźniej atakowali Polacy, zachęcani głośnym dopingiem jelczańskiej publiczności. W 9. minucie Michał Marek minął zwodem rywala, podciągnął kilka metrów i uderzył, trafiając w wewnętrzną część słupka. Futsalówka nie przekroczyła jednak linii bramkowej, więc nadal było 0:0. Dopiero dwie minuty później wynik spotkania otworzył Sebastian Leszczak, potężnym strzałem z dystansu.

Serbowie ruszyli z impetem do odrabiania straty i dopięli swego. Najpierw ich kontrę pechowo zakończył Mikołaj Zastawnik, niefortunnie kierując piłkę do własnej bramki. Po sześciu minutach Stefan Rakić podwyższył na 2:1, fantastycznym strzałem w okienko.

Emocje w drugiej połowie rozpalił Michał Kubik - po sprytnym rozegraniu rzutu wolnego, wyrównał na 2:2.

Od tego momentu trwała otwarta, ofensywna gra obu drużyn. Dobrze wyszkoleni technicznie goście z Serbii łatwo przedostawali się pod pole karne Polaków. Trzeciego gola dla drużyny z Bałkanów strzelił Veroljub Vukadinović, a po chwili wyrównał Dominik Sołecki, kąśliwym uderzeniem w długi róg.

Odpowiedź rywali była natychmiastowa. Najpierw na listę strzelców wpisał się Nikola Matijević, a wynik spotkania ustalił Strahinja Petrow. Serbowie mogli wygrać wyżej, ale Michała Kałużę dwukrotnie ratowała poprzeczka.

- Warto grać dla takiej publiczności! Cieszę się niezmiernie, że mogłem wrócić do kadry i wystąpić w meczu reprezentacji właśnie w Jelczu-Laskowicach. Fani pokazali, że mnie wciąż pamiętają i za to im bardzo serdecznie dziękuję! - mówił po zakończeniu towarzyskiej rywalizacji Polski z Serbią Sebastian Wojciechowski, który w minionym sezonie występował w drużynie KS „Acana Orzeł Futsal" J-L.

*

Polska: Michał Kałuża i Michał Widuch - bramkarze oraz Piotr Łopuch, Mikołaj Zastawnik, Tomasz Lutecki, Tomasz Kriezel - Michał Kubik, Karol Czyszek, Robert Gładczak, Dominik Solecki, Sebastian Leszczak, Michał Marek i Sebastian Wojciechowski.

Serbia: Jakov Vulić i Nemanja Momčilović - bramkarze oraz Strahinja Petrov, Stefan Rakić, Dragan Tomić, Miloš Simić - Ninoslav Aleksić, Nikola Matijević, Denis Ramić, Darko Ristić, Veroljub Vukadinović, Miloš Stojković, Pavle Pešić i Marko Radovanović.

Bramki: Sebastian Leszczak (w 11. min.), Michał Kubik (24) i Dominik Solecki (30) - dla Polski, a dla Serbii - Mikołaj Zastawnik (w 13. min.- samobójcza), Stefan Rakić (19), Veroljub Vukadinović (28), Nikola Matijević (30) i Strahinja Petrov (36).

TOMASZ NEUMANN
sport@gazeta.olawa.pl

FUTSAL

Ekstraklasa

GI „Malepszy Futsal" Leszno - KS „Acana Orzeł Futsal" J-L 1:1

Dziesięć sekund do szczęścia

To było zacięte i wyrównane spotkanie. Jelczanie długo prowadzili, jednak gospodarze wyrównali tuż przed końcową syreną

Jarosław Frąckowiak

Występujący w jelczańskim „Orle" Hiszpan Ixemad Gonzalez (na fot. z lewej) w pojedynku z „Malepszym" Leszno zaprezentował kilka niekonwencjonalnych zagrań, jednak nie udało mu się zdobyć gola

Pojedynek, rozgrywany w sobotę 7 grudnia, w leszczyńskiej hali „Trapez", nie rozczarował licznie zgromadzonych kibiców. Faworytem byli podopieczni Lopeza „Chusa" Garcii, ale nie mogli liczyć na łatwą zdobycz punktową. O tym, jak ciężko gra się w Lesznie, przekonał się wcześniej „Clearex" Chorzów - brązowy medalista mistrzostw Polski. Chorzowianie napotkali na mocny opór beniaminka i ostatecznie przegrali 1:2. W pierwszej połowie gole nie padły, a oba zespoły prezentowały świetną grę obronną, stosując wysoki pressing. Mimo to spotkanie oglądało się bardzo dobrze. Gospodarze próbowali niekonwencjonalnych strzałów z własnej połowy, które nie zaskoczyły Macieja Foltyna. Kilkakrotnie wykazał się boiskowym cwaniactwem reprezentant kraju Sebastian Wojciechowski. Były zawodnik „Orła" bardzo chciał się wpisać na listę strzelców, jednak bez powodzenia.

Momentem przełomowym mogła być piętnasta minuta, kiedy za zagranie piłki ręką sędzia podyktował rzut karny dla gości. Egzekwował go Hiszpan Sergio Solano, ale trafił w słupek i skończyło się na strachu dla miejscowych.

Po zmianie stron było jeszcze ciekawiej. W 22. minucie strzelecką niemoc przełamał Ivan Marquina i wydawało się, że goście pójdą za ciosem. Stało się jednak inaczej. Jelczanie przekroczyli limit pięciu fauli, więc arbiter zasądził przedłożony rzut karny. Egzekutorem był Dawid Witek, który podobnie jak Wojciechowski, w przeszłości występował w jelczańskiej drużynie. Świetnie dysponowany w ostatnich tygodniach Maciej Foltyn nie dał się jednak zaskoczyć. Na dziesięć sekund przed końcem ataki podopiecznych Tomasza Trznadla skończyły się powodzeniem. Grający z „lotnym" bramkarzem miejscowi „rozklepali" defensywę „Orła", a do remisu doprowadził Tomasz Niedźwiecki i utonął w objęciach uradowanych kolegów.

- Są takie mecze, które kończą się podziałem punktów, a mimo to kibice będą je pamiętać przez wiele miesięcy - komentuje Maciej Foltyn, kapitan i bramkarz „Orła" J-L. *- Możemy być jedynie źli, że straciliśmy bramkę tak późno, bo szczęście było blisko. Remis jest jednak wynikiem sprawiedliwym. Beniaminek z Leszna dużo wniósł do futsalowej ekstraklasy i radzi sobie bardzo dobrze. Wszystko wskazuje na to, że ten zespół na dłużej zagości w gronie najlepszych w kraju.*

*

GI „Malepszy Futsal" Leszno: Krzysztof Bartkowiak i Michał Długosz - bramkarze oraz Adrian Niedźwiedzki, Dawid Witek, Hubert Olszak, Jakub Molicki, Martin, Radliński, Kamil Kruszyński, Michał Bartnicki, Paweł Synowiec, Piotr Pietruszko, Rajmund Siecla i Sebastian Wojciechowski.

KS „Acana Orzeł": Maciej Foltyn i Noel Charrier - bramkarze, oraz Janis Pastars, Mykoła Morozow, Marcin Firańczyk, Maksym Pautiak, Gustavo Henrique, Sergio Solano, Kacper Kędra, Ixemad Gonzalez, Ivan Marquina i Arkadiusz Szypczyński.

Bramki: Ivan Marquina (w 22. min.) - dla gości, a dla gospodarzy - Adrian Niedźwiedzki (40).

TOMASZ NEUMANN
sport@gazeta.olawa.pl

Ekstraklasa futsalu

Wyniki XI kolejki, rozgrywanej od 7 do 9 grudnia

GI „MALEPSZY FUTSAL" LESZNO - KS „ACANA ORZEŁ FUTSAL"	1:1
„CLEAREX" CHORZÓW - „CONSTRACT" LUBAWA	4:4
„REKORD" B-B - MOKS „SŁONECZNY STOK" BIAŁYSTOK	8:2
„GATTA ACTIVE" ZDUŃSKA WOLA - GSF GLIWICE	4:5
MKS „PIAST FUTSAL" GLIWICE - „RED DRAGONS" PNIEWY	6:3
AZS UŚ KATOWICE - „GWIAZDA" RUDA ŚL.	4:2
FC TORUŃ - „RED DEVILS" CHOJNICE	8:2

TABELA PO XI KOLEJCE

1. REKORD B-B	24	51:18
2. ASZ UŚ KATOWICE	21	35:41
3. KS „ACANA ORZEŁ FUTSAL" J-L	**19**	**33:17**
4. „CLEAREX" CHORZÓW	19	45:30
5. GATTA ACTIVE ZDUŃSKA WOLA	19	37:24
6. CONSTRACT LUBAWA	19	40:32
7. FC TORUŃ	18	30:17
8. PIAST FUTSAL GLIWICE	16	34:27
9. GI „MALEPSZY FUTSAL" LESZNO	15	28:33
10. GSF GLIWICE	10	34:39
11. SŁONECZNY STOK BIAŁYSTOK	10	20:34
12. RED DRAGONS PNIEWY	8	31:45
13. GWIAZDA RUDA ŚL.	5	20:48
14. RED DEVILS CHOJNICE	5	26:59

*

W następnej kolejce KS „Acana Orzeł Futsal" Jelcz-Laskowice podejmie „Red Devils" Chojnice. Ten mecz odbędzie się w sobotę 14 grudnia, w hali jelczańskiego Centrum Sportu i Rekreacji. Początek - o godz. 18.00.

(TN)

eprasa.pl 440a3dcc92

„Te biomagnetyczne wkładki, w zaledwie 4 tygodnie, raz na zawsze uwolniły mnie od 10 lat cierpienia i przenikliwego bólu!" – Pan Zbigniew

Przeżył katastrofę w kopalni, ale to problemy z kręgosłupem prawie doprowadziły go do kalectwa

Pan Zbigniew (65l.) z Bytomia przepracował 30 lat jako górnik. Wyczerpująca praca fizyczna, a także wieloletnie **ignorowanie dolegliwości bólowych układu mięśniowo - szkieletowego doprowadziły do poważnego schorzenia kręgosłupa.** 10 lat temu po niebezpiecznym wydarzeniu w kopalni, p. Zbigniew musiał przejść na wcześniejszą emeryturę. Przez dekadę **przewlekły ból uniemożliwiał mu wykonywanie najprostszych codziennych czynności** takich jak: zawiązywanie butów, podnoszenie przedmiotów z ziemi, pójście do sklepu. Dzięki przełomowej technologii, dziś p. Zbigniew nie pamięta już co to chroniczny ból pleców, zesztywnienie stawów czy dokuczliwe skurcze mięśni.

Z p. Zbigniewem rozmawiała Agata Backiewicz – stażystka odbywająca praktyki w Klinice Leczenia Chorób Przewlekłych w Warszawie. Wywiad publikujemy dzięki uprzejmości ośrodka.

Zbigniew: 30 lat przepracowałem w kopalni jako górnik „na przodku" - przy bezpośrednim wydobyciu. Każdy wie, że to bardzo ciężka praca fizyczna w wymagających warunkach: wysoka temperatura, pył, wielogodzinny wysiłek, często w niewygodnej pozycji dla ciała. Przez wiele lat bagatelizowałem schorzenia. Po tąpnięciu w kopalni, gdzie ledwo uszedłem z życiem, mój organizm był już w tragicznym stanie, a ja musiałem udać się na emeryturę. Dyskopatia, przeciążenie mięśni przykręgosłupowych, RZS - kolejni specjaliści diagnozowali nowe schorzenia, wieszcząc nawet kalectwo! Miałem już dość tych wszystkich chemicznych tabletek, które działały tylko na chwilę…

Agata Backiewicz: Próbował Pan alternatywnych metod leczenia, skoro farmaceutyki nie przynosiły długotrwałej ulgi w bólu?

Z: Oczywiście! Drogie opaski, plastry, leczenie ciepłem i zimnem…Zainwestowałem nawet w pakiet masaży u fizjoterapeuty, ale żeby moje stawy wróciły do formy, musiałbym do niego chodzić do końca życia! Byłem w tragicznej sytuacji. Nie mogłem nawet zawiązać butów, bo przy pochylaniu strzykanie w kręgosłupie było nie do wytrzymania. Przejście kilku metrów powodowało dokuczliwe skurcze łydek i trzaskanie w kolanach, nie mówiąc już o wejściu po schodach, które najczęściej wymagało ode mnie użycia kuli. Długo szukałem skutecznego sposobu, który błyskawicznie uśmierzy mój ból i zwalczy schorzenia raz na zawsze. Po 10 latach, w końcu mi się udało!

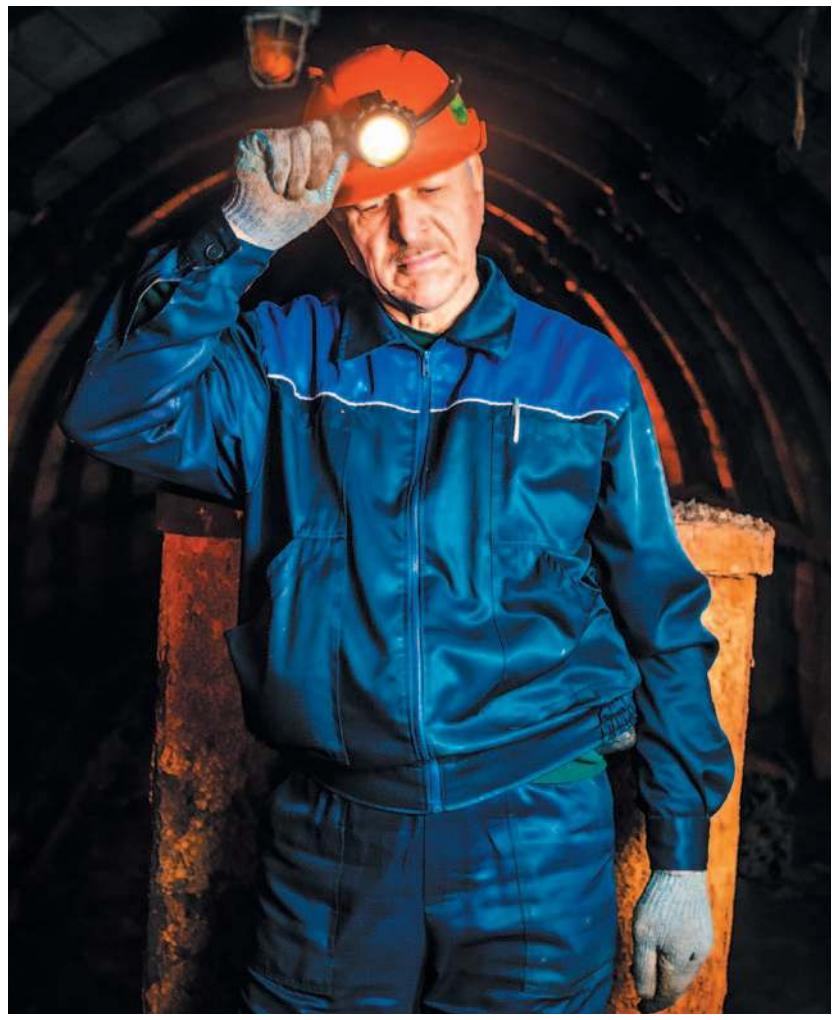

Zbigniew Tychowski (fot. 2008)

Czy wiesz, że…

Akupresura została odkryta 5000 lat temu

Ta naturalna metoda leczenia była stosowana już w starożytnej Azji przez Chińczyków. To oni jako pierwsi zaobserwowali, że uciskanie konkretnych punktów na stopie, wysyła lecznicze impulsy do poszczególnych narządów, eliminując różnorodne dolegliwości, a także wpływa na ich długowieczność. Efektywność dalekowschodniej metody została ponadto potwierdzona przez **Światową Organizację Zdrowia.**

Przeciwdziała 41 rodzajom dolegliwości

Wbudowane w biomagnetyczne wkładki magnesy, precyzyjnie i szybko trafiają w źródło bólu. Skutecznie zwalczają schorzenia m.in. **głowy** (wzrok, mózg, słuch), **układu oddechowego** (nos, gardło, płuca), **jamy brzusznej** (nerki, żołądek, wątroba) i **ukł. szkieletowego** (kręgosłup, staw kolanowy i biodrowy).

AB: Jaka wyjątkowa technologia pozwoliła Panu zwalczyć wieloletnie zwyrodnienia i osiągnąć tak spektakularne rezultaty? Na naszą rozmowę przyjechał Pan rowerem, a przecież nie tak poruszają się osoby, które przez wiele lat zmagały się z przewlekłymi schorzeniami…

Z: Powrót do zdrowia zawdzięczam biomagnetycznym wkładkom. Dostałem je od mojego syna z Holandii. Na początku nie wierzyłem, że coś zdziałają, ale rezultaty przeszły moje najśmielsze oczekiwania! Pierwsze efekty poczułem już po 3 dniach - zauważyłem, że mogę sięgnąć do najniższej szafki w kuchni, bez zgrzytów w kolanach! Po 7 dniach, paraliżujące skurcze mięśni zniknęły, a po 4 tyg. kuracji sztywność kręgosłupa całkowicie ustąpiła i pierwszy raz od wielu lat mogłem sam, bez niczyjej pomocy, wnieść zakupy do domu. Czuję, że moje ciało jeszcze nigdy nie było tak sprawne!

AB: Czy wkładki zadziałały tylko na schorzenia reumatoidalne?

Z: Zauważyłem, że odkąd zacząłem nosić wkładki, ustały moje duszności i uciążliwy kaszel. Zapomniałem już co to ostre zapalenie oskrzeli, na które cały czas chorowałem. Od kilku miesięcy noszę wkładki profilaktycznie, pożyczam je też bratu – dzięki wkładkom jego gwałtowne skoki ciśnienia ustąpiły, a częstotliwość napadów migreny znacznie się zmniejszyła. Jestem pewien, że to zasługa tego wyjątkowego produktu.

AB: Czy to właśnie szybkie efekty i trwała odbudowa organizmu przekonały Pana do wypróbowania tej innowacyjnej metody leczenia?

Z: Tak, w porównaniu do farmaceutyków, tłustych maści, specjalnych zabiegów, noszenie wkładek nie jest uciążliwe, a w moim odczuciu nawet przyjemne. Wypustki znajdujące się na jej wierzchniej stronie, zapewniają akupresyjny masaż stóp, który pobudza mikrokrążenie krwi i przynosi natychmiastową ulgę w dolegliwościach. Na początku obawiałem się, że wkładki będą mnie uwierały, ale dzięki odpowiedniemu wyprofilowaniu, pasują do każdego rodzaju obuwia, co daje ogromny komfort.

Aby zgłębić sekret działania biomagnetycznych wkładek, poprosiliśmy o komentarz fizjoterapeutę M. Bakowskiego

„Od wielu lat proponowałem moim pacjentom masaże z uwzględnieniem dalekowschodniej metody akupresury. Nie wierzyłem, że specjalnie stworzone wkładki, mogą trwale wyeliminować nawet najbardziej przewlekłe schorzenia…Dopóki sam ich nie wypróbowałem. Na czym zatem polega ich fenomen?

Pole magnetyczne wytwarzane przez biomagnesy usprawnia przekaźnictwo nerwowe, zmieniając funkcję biologiczną tkanek. Impulsy bólu zostają zahamowane 15x szybciej od innych środków przeciwbólowych, a jony gromadzące się w błonach komórkowych przyspieszają procesy metaboliczne o 76,3%. Technologia stopniowo i bezinwazyjnie zwalcza nie tylko objawy, ale także przyczyny dolegliwości, stymulując naturalną umiejętność organizmu do autoregeneracji".

Prof. E. Mawiński - współautor wielu zagranicznych publikacji medycznych, zgodził się podzielić z nami najnowszymi odkryciami nt. tej wyjątkowej formy leczenia

„Belgijski Ośrodek Zdrowia w Antwerpii opublikował niedawno przełomowy raport dot. skuteczności najpopularniejszych metod walki z bólem. W badaniu wzięło udział 13 tys. pacjentów, a rezultaty przeprowadzonej analizy okazały się zadziwiające. Dla 85% uczestników najefektywniejszą metodą leczenia uciążliwych dolegliwości było noszenie neorefleksyjnych wkładek.

Dzięki temu patentowi, po 3 dniach, 92/100 pacjentów zauważyło zahamowanie najsilniejszych schorzeń, a po miesięcznej kuracji 94,8% uczestników, pozbyło się jakichkolwiek dolegliwości. Co najważniejsze, osiągnięcie takich rezultatów było możliwe u osób w każdym wieku, niezależnie od rodzaju i stadium choroby".

AB: Przeprowadzenie kuracji wiązało się z jakimiś niedogodnościami bądź skutkami ubocznymi?

Z: Sam byłem tego ciekawy, dlatego poprosiłem syna o przetłumaczenie ulotki. Wyczytałem w niej, że produkt jest w 100% bezpieczny i zachowuje swoje lecznicze właściwości nawet 50 lat! Można go zatem używać przez długi czas, na różne schorzenia, bo produkt ten przeciwdziała 41 rodzajom dolegliwości - blokując każdy rodzaj bólu. Ta autonomiczna metoda, pozwala na wyeliminowanie kilkudziesięciu przypadłości w tym samym czasie, czego sam jestem przykładem.

Tak jak p. Zbigniew i ponad 178 tys. osób, ty też możesz raz na zawsze pozbyć się każdego rodzaju bólu, dzięki biomagnetycznym wkładkom. Pierwsze 80 osób, które zadzwonią do 19 grudnia 2019 r., otrzyma 70% zniżki. Zamów neorefleksyjne wkładki w promocyjnej cenie 97 zł i zaoszczędź 220 zł.

81 300 32 52

REKLAMA

eprasa.pl 440a3dcc92