Najwięcej informacji z CHEŁMA i powiatu CHEŁMSKIEGO + telewidz PROGRAM TV

nowy tydzień
tygodnik lokalny

nr 3(738)
20 - 26 stycznia 2020 r.
ISSN 1895-2992
Nr indeksu 00204684
Nakład 14999 egz.
CENA: 3,30 zł w tym VAT 5%

Zabójca uciekł z miejsca wypadku

str. 4

CHEŁMSKIE. Lepiej było jechać taksówką?

Co się odwlecze...

Żeby jak najdłużej odwlec odpowiedź na pytania naszej redakcji, starosta chełmski chwyta się zagrań rodem z piaskownicy. Chce, żebyśmy udowadniali, że dziennikarz, który zadaje mu pytania, na pewno jest dziennikarzem. Czyżby umowa użyczenia służbowego samochodu na prywatny wypad z żoną, o co dopytujemy, nie była poprzedzona konieczną do tego uchwałą zarządu powiatu? str. 4

Poszedł pomóc i zginął

Hak uderzył go w głowę, ramię dźwigu przydusiło do ziemi. Operator maszyny był wstawiony. Czy poproszony o pomoc w załadunku podnośnika na lawetę 36-latek również? To się dopiero okaże. Mężczyzna zmarł w tragiczny sposób. str. 3

str. 4

Pijany wypadł z kabiny

Wstyd na całą Europę. 31-latek z Wojsławic był tak pijany, że na środku brytyjskiej autostrady wypadł z kabiny ciężarówki, którą kierował. Przekonani, że stanęło mu serce, ludzie zatrzymywali się na poboczu, by ratować Polaka. str. 3

Studniówek czar

FOTORELACJA ZE STUDNIÓWEK - ZSEiT w Chełmie, I LO w Chełmie, ZSCKR w Okszowie i ZS w Dubience str. 15, 16, 17, 18

Uwaga!!! Wielki konkurs dla KÓŁ GOSPODYŃ WIEJSKICH

szczegóły str. 5

WĘGIEL LUZEM I WORKOWANY
W OFERCIE PEŁNY ASORTYMENT WĘGLA
ODSIEWANY PRZED ZAŁADUNKIEM
Bezpłatny dowóz powyżej 1 tony (do 20km)
SPRZEDAŻ RATALNA Santander CONSUMER BANK
skład opału BORYS
Chełm, ul. Kolejowa 45A
tel. 82/ 565 59 23, 500 089 196

PRZYJAZNY SKŁAD OPAŁU
Chełm, ul. Podgórze 36
tel. 887 50 51 50
WĘGIEL ODSIEWANY PRZED ZAŁADUNKIEM niskie ceny!
Nowość PELLET
MOŻLIWOŚĆ ZAPŁATY KARTĄ
TRANSPORT - RATY - WORKOWANIE

22-151 Janów, Mickiewicza 87
SKŁAD OPAŁU
NISKIE CENY, PŁATNOŚĆ KARTĄ
RATY NA DOWÓD, WĘGIEL LUZEM I WORKOWANY
PRZESIANY I PRZESORTOWANY PRZED ZAŁADUNKIEM
USŁUGA ROZŁADUNKU, TRANSPORT
skład opału janów www.wegielchelm.pl
691-88-82-88
ORZECH, GROSZEK, KOSTKA, EKOGROSZEK, MIAŁ, PELLET

MIELNICZENKO TRANS-AGRO
SKŁAD OPAŁU
NAJLEPSZY ASORTYMENT WĘGLA I MIAŁU
• WĘGIEL ŚLĄSKI I IMPORTOWANY
• WĘGIEL LUZEM I WORKOWANY
Chełm, ul. Kolejowa 45A
tel. 502 268 706, 82 56 55 943

SKŁAD OPAŁU
Chełm, ul. Piwna 1 (plac Browaru)
609 393 770
Nowość! PELET BRYKIET
WĘGIEL ŚLĄSKI I IMPORTOWANY
TRANSPORT - RATY - WORKOWANIE

SKŁAD OPAŁU SZUMIŁO
WĘGIEL
PELLET -750 zł
ul. Hrubieszowska (za Borkiem)
82 560 33 92
530 294 183

DOM WESELNY ZA BORKIEM
WOLNE TERMINY
Na miejscu pokoje 2 i 3-osobowe
Chełm, ul. Hrubieszowska 135
tel. 82 560 32 71, 785 701 066
www.zaborkiem.pl

eprasa.pl 4424077613

CHEŁM. 80. rocznica mordu na pacjentach

W ubiegłym tygodniu obchodzono 80. rocznicę zamordowania przez niemieckich żołnierzy pacjentów chełmskiego szpitala psychiatrycznego. Przy pamiątkowej tablicy zapłonęły znicze. Podczas masakry zamordowano 440 osób.

Ryc. 10. Sala rekonwalescentów.

12 stycznia 1940 r. oddział SS wkroczył do Wojewódzkiego Szpitala Psychiatrycznego w Chełmie. Budynki zostały otoczone przez żołnierzy. Personelowi szpitala nakazano w ciągu 10 minut opuścić placówkę. Zostawiono jedynie grupę około 10 pielęgniarzy, którzy mieli wyprowadzić chorych na dziedziniec. Wtedy rozpoczęto masakrę. Niemcy rozstrzeliwali pacjentów a ci, którzy próbowali się opierać i chować w salach szpitalnych, byli wypędzani lub rozstrzeliwani w środku, po czym wyrzucani przez okna. Rannych dobijano na placu przed szpitalem. Niektórzy zdołali zbiec, Niemcy jednak szybko znaleźli uciekinierów, doprowadzili ich na plac i zamordowali. Zamordowano wtedy 440 osób (304 mężczyzn, 124 kobiety i 17 dzieci). To umowna liczba przebywających wówczas w szpitalu, która nigdy nie zostanie do końca zweryfikowana. Udało się zidentyfikować jedynie 39 ofiar, reszta pozostaje bezimienna, pochowana w zbiorowej mogile, ok. 150 m od budynku szpitala (dzisiejszego pawilonu C). Brutalny mord był elementem akcji T-4, realizowanej w III Rzeszy oraz na terenach okupowanych. Celem zbrodniczego programu była eliminacja osób niedorozwiniętych psychicznie, cierpiących na przewlekłe choroby psychiczne, czy posiadających wrodzone zaburzenia rozwojowe. Chełmski szpital był pierwszą polską placówką medyczną, której pacjenci doświadczyli okrucieństwa niemieckiego okupanta.

W ubiegłym tygodniu przedstawiciele ratusza złożyli wiązankę, zapalili znicz i minutą ciszy uczcili pamięć ofiar przy pomniku. Pod informacją w tej sprawie na facebookowym profilu miasta pojawiło się mnóstwo komentarzy chełmian, oddających cześć ofiarom. Nie wszyscy do końca zdawali sobie sprawę z rozmiaru tej tragedii. Jedna z internautek napisała, że w tym czasie, w tym szpitalu pracowała jej teściowa i jej siostra: „Lekarzy i pielęgniarki zamknięto w osobnym pomieszczeniu a na pacjentach dokonali zbrodni. Oni też bali się nie znając do końca swojego losu...".

(mo, fot. FB Miasto Chełm, Chełmska Biblioteka Publiczna)

Odeszli...

Mirosław Abramowicz, 64 lata
Józef Dzieniak, 62 lata
Alina Pastuszak, 82 lata
Mieczysława Macegoniuk, 87 lat
Józef Tołyż, 89 lat
Zofia Bobrowska, 84 lata
Bolesław Haraf, 76 lat
Helena Korniak, 88 lat
Helena Zwierzyńska, 75 lat
Józefa Kotowska, 86 lat
Jerzy Olida, 74 lata
Jadwiga Gozdalska, 91 lat
Elżbieta Podpora, 82 lata
Władysław Rybaczek, 93 lata
Helena Bucior, 95 lat
Kazimierz Suprun, 72 lata
Bolesław Skiba, 89 lat
Celina Ćwiertniewska, 81 lat
Stefania Rubik, 83 lat

TANIE USŁUGI POGRZEBOWE
- Trumny od 400 zł
- Kremacja 600 zł
Pogrzeb w Chełmie od 1250 zł
+ koszty cmentarne
Firma Łukowiec - tel. 82 564-36-07 kom. 602-469-287
Chełmski Dom Pogrzebowy, Chełm ul. Szpitalna 49
www.łukowiec.pl
USŁUGI CAŁODOBOWE-BEZGOTÓWKOWE
Wypłacamy Zasiłki Pogrzebowe ZUS i KRUS Przed Pogrzebem

Popularne imiona

Niewiele się zmieniło

Ranking najczęściej nadawanych imion w Chełmie w 2019 roku otwiera Maja i Antoni. Od kilku lat pozostają one na podium.

Dziewczynkom urodzonym w chełmskim szpitalu w ubiegłym roku rodzice najczęściej nadawali imię Maja. Na drugim i trzecim miejscu pod względem popularności imion żeńskich znalazły się – Hanna i Zuzanna. Te imiona cieszą się od kilku lat niesłabnącym powodzeniem (dla porównania w 2018 r. najpopularniejszymi imionami żeńskimi były Lena, Maja, Hanna). Chłopcom w 2019 r. najczęściej nadawano Antoni. W dalszej kolejności Michał i Filip. Tu też zmieniło się niewiele w porównaniu z rokiem 2018, kiedy to rodzice najczęściej nadawali synom imiona: Szymon, Antoni, Filip. **(mo)**

CHEŁM. Część kilkuletniego planu inwestycyjnego

13 mln zł dla MPEC

Miejskie Przedsiębiorstwo Energetyki Cieplnej w Chełmie dostało 13 mln zł z Narodowego Funduszu Ochrony Środowiska i Gospodarki Wodnej. Dotacja jest przeznaczona na budowę nowego układu tzw. wysokosprawnej kogeneracji. Instalacja pozwoli na oszczędności i jest częścią kilkuletniego planu inwestycyjnego.

We wrześniu ub.r. Rada Miasta Chełm zgodziła się na sprzedaż 100 procent udziałów znajdującego się w bardzo trudnej sytuacji finansowej Miejskiego Przedsiębiorstwa Energetyki Cieplnej. Spółka musi mieć silnego inwestora, bo sama nie jest w stanie dostosować się do unijnych wymogów, związanych z redukcją emisji dwutlenku węgla do atmosfery. Aby tak się stało, MPEC musi wykonać inwestycje warte 90 mln zł i to najpóźniej do końca 2022 r. Dotacja otrzymana przez MPEC jest więc częścią kilkuletniego planu inwestycyjnego, który musi zostać przeprowadzony w spółce. Przygotowany przez MPEC projekt znalazł się na liście 41 przedsięwzięć, które uzyskały dofinansowanie z Narodowego Funduszu Ochrony Środowiska i Gospodarki Wodnej. Umowa już została podpisana. Dotacja, którą otrzymało MPEC, opiewa na ponad 13 milionów złotych i jest przeznaczona na budowę nowego układu wysokosprawnej kogeneracji na potrzeby miejskiej sieci ciepłowniczej w Chełmie. Chodzi o dwa moduły kogeneracyjne o łącznej mocy elektrycznej ok. 8,8 MWe i ok. 8,2 MW ciepła. Całkowity koszt tej inwestycji to ok. 32 mln zł. Głównym założeniem kogeneracji wysokosprawnej jest uzyskanie oszczędności przy wytwarzaniu jednocześnie obu rodzajów energii, tj. energii cieplnej i elektrycznej.

- Zachodzące zmiany, związane z globalną transformacją energetyczną, w tym szczególnie w zakresie ochrony środowiska, wynikające z proekologicznych dyrektyw Unii Europejskiej zmuszają MPEC do opracowania koncepcji działań dostosowawczych i modernizacyjnych - mówi Artur Jędruszczak, prezes MPEC w Chełmie. - Działania te są konieczne z uwagi na wygaśnięcie derogacji ciepłowniczej oraz wejście Spółki z dniem 1 stycznia 2023 roku w zakres wymagań środowiskowych, wynikających z decyzji wykonawczej Komisji (Unii Europejskiej) z dnia 31 lipca 2017 roku ustanawiającej konkluzje dotyczące najlepszych dostępnych technik w odniesieniu do dużych obiektów energetycznego spalania. Przeprowadzone do chwili obecnej analizy i prace koncepcyjne umożliwiły opracowanie wstępnego harmonogramu działań, którego realizacja umożliwi dalsze funkcjonowanie Miejskiego Przedsiębiorstwa Energetyki Cieplnej w Chełmie i zagwarantuje długoterminowe dostawy ciepła dla miasta Chełm. Koszt inwestycji to koło 90 mln zł. Wyzwaniem dla Spółki podobnie jak innych podmiotów energetycznych w tym ciepłowniczych będzie znalezienie takiego rozwiązania, które sprosta wymaganiom środowiskowym, nie będzie powodowało zmniejszenia ilości klientów i oczywiście zachowa perspektywy dalszego rozwoju systemu ciepłowniczego. Jedno jest pewne - ani spółki, ani miasta Chełm nie stać na te inwestycje i należy szukać odważnych rozwiązań. **(mo)**

Prawie pięć tysięcy wniosków

W Chełmie jest prawie pięć tysięcy osób niezdolnych do samodzielnej egzystencji, jeśli nie więcej, zakładając, że nie wszyscy uprawnieni złożyli wniosek świadczenie 500 plus. Chodzi zarówno o pełnoletnich niepełnosprawnych, jak i osoby w podeszłym wieku, które same nie są w stanie się sobą zająć.

ZUS podsumował dane o obowiązującym od 1 października 2019 r. świadczeniu dla niezdolnych do samodzielnej egzystencji. Ze statystyk wynika, że do końca ub.r., czyli w ciągu 3 miesięcy od wejścia w życie „500+", do Inspektoratu ZUS w Chełmie wpłynęło 4646 wniosków od pełnoletnich niepełnosprawnych. Najwięcej z nich, bo ponad 2 tysiące - w październiku, czyli tuż po wejściu w życie przepisów.

- Wprowadzenie tzw. 500 plus dla osób niesamodzielnych było ogromnym wyzwaniem dla Zakładu Ubezpieczeń Społecznych. Dziś jednak mogę powiedzieć już, że udało nam się zrealizować to zadanie - podkreśla prof. **Gertruda Uścińska**, prezes ZUS. - Pracownicy Oddziału ZUS w Biłgoraju do końca 2019 roku rozpatrzyli ponad 6,9 tys. wniosków, z czego 6,1 tys. zakończyło się przyznaniem świadczenia. Decyzji odmownych było poniżej ośmiuset. Powodem odmów był brak niezdolności do samodzielnej egzystencji, przekroczenie limitu dochodu, a w mniej licznych przypadkach: mieszkanie zagranicą albo wiek poniżej 18. roku życia.

- Pełne 500 zł otrzymują osoby, których dochód z innych świadczeń pieniężnych z budżetu państwa nie przekracza 1100 zł brutto. Jeśli dochód jest wyższy, wypłata odbywa się według zasady „złotówka za złotówkę". Dodatek uzupełnia wtedy kwotę otrzymywanych świadczeń tak, by wszystkie łącznie wynosiły 1600 zł brutto. Na przykład osoba z emeryturą w wysokości 1300 zł może liczyć na 300 zł. Większość osób (62 procent) otrzymuje pełne 500 zł. Świadczenia w wysokości 400-499 zł otrzymuje 8 procent uprawnionych, a po 9 procent dostaje świadczenie w przedziałach 300-399 zł i 200-299 zł - wyjaśnia **Małgorzata Korba**, rzecznik ZUS w województwie lubelskim. **(pc)**

nowy tydzień tygodnik lokalny

NOWY TYDZIEŃ. TYGODNIK LOKALNY Ukazuje się w poniedziałki na terenie powiatów: chełmskiego, krasnostawskiego i włodawskiego
WYDAWCA: Grupa Medialna ITM Sp. z o.o. ul. Bramowa 6, 20-111 Lublin, Prezes zarządu - Marcin Futyma
REDAGUJE ZESPÓŁ: redaktor naczelny - Marcin Futyma, zastępca redaktora naczelnego - Piotr Morlewski; dziennikarze - Paulina Ciesielska, Bogumił Fura, Magdalena Hawryluk,Karol Garbacz, Katarzyna Głaz, Bogumił Mikulski, Piotr Stępień. e-mail: redakcja@nowytydzien.pl
DZIAŁ REKLAM I OGŁOSZEŃ: Bożena Weremko - kierownik, Sebastian Janiszewski, e-mail: reklama@nowytydzien.pl
DRUK: Agora S.A., ul. Daniszewska 27, 03-230 Warszawa

Redakcja / Biuro reklam i ogłoszeń: 22-100 Chełm, ul. Lwowska 14 (II p.) tel. 82 565 44 44
/redakcja nie ponosi odpowiedzialności za treść ogłoszeń i reklam/

PRENUMERATA realizowana przez RUCH S. A.:
Zamówienia na prenumeratę można składać na stronie **www.prenumerata.ruch.com.pl**
Ewentualne pytania prosimy kierować na adres e-mail: **prenumerata@ruch.com.pl**
lub kontaktując się z Centrum Obsługi Klienta „RUCH" pod numerami: 22 693 70 00 lub 801 800 803
– w dni robocze w godzinach 7^{00} – 17^{00}. Koszt połączenia wg taryfy operatora.

PRENUMERATA realizowana przez POCZTĘ POLSKĄ S.A.:
Zamówienia prenumeraty „Nowego Tygodnia" można składać
– na stronie internetowej: prenumerata.poczta-polska.pl
– w każdym urzędzie pocztowym lub u listonosza.

Informacja dla Ogłoszeniodawców (osób fizycznych) i Uczestników konkursów
Administratorem Państwa danych osobowych jest Grupa Medialna ITM Sp. z.o.o. (adres: ul. Bramowa 6, 20-111 Lublin). Podanie danych osobowych jest dobrowolne. Celem przetwarzania danych osobowych jest realizacja świadczonych przez Administratora usług oraz cele marketingowe. Podstawą przetwarzania danych osobowych jest zgoda osoby, której dane dotyczą. Odbiorcami danych osobowych mogą być podmioty współpracujące z administratorem. Osoba, której dane osobowe dotyczą, ma prawo wycofania zgody w dowolnym momencie. Dane osobowe będą przetwarzane przez czas niezbędny do realizacji celu, w jakim są przetwarzane. Osoba, której dane osobowe dotyczą, ma prawo do żądania od Administratora dostępu do swoich danych osobowych, ich sprostowania, usunięcia lub ograniczenia przetwarzania, prawo przenoszenia danych osobowych oraz prawo wniesienia skargi do organu nadzorczego - Prezesa Urzędu Ochrony Danych Osobowych.
Szczegóły zamieszczone są w *Polityce prywatności* na stronie internetowej - www.nowytydzien.pl

eprasa.pl 4424077613

GMINA REJOWIEC. Śmiertelny wypadek przy załadunku dźwigu na lawetę

Poszedł pomóc i zginął

Hak uderzył go w głowę, ramię dźwigu przydusiło do ziemi. Operator maszyny był wstawiony. Czy poproszony o pomoc w załadunku podnośnika na lawetę 36-latek również? To się dopiero okaże. Mężczyzna zmarł w tragiczny sposób.

Miało go tam w ogóle nie być, ale o pomoc przy załadunku dźwigu na lawetę, by następnie oddać podnośnik na złom, poprosił go kolega - operator tegoż dźwigu. Na miejscu był jeszcze jeden mężczyzna, kierowca.

- Badanie alkomatem stanu trzeźwości 42-letniego operatora dźwigu wykazało, że miał promil alkoholu w organizmie. Mężczyzna został przez funkcjonariuszy zatrzymany - informuje podkom. **Ewa Czyż**, rzecznik prasowa Komendy Miejskiej Policji w Chełmie.

Do tego tragicznego w skutkach wypadku doszło w m. Zagrody na terenie gminy Rejowiec, po godz. 10, w czwartek (16 stycznia). Ze wstępnych ustaleń służb wynika, że w trakcie załadunku hak dźwigu uderzył 36-latka w głowę, następnie mężczyzna został przyduszony ramieniem żurawia. Jednocześnie na miejsce wysłane zostały: karetka pogotowia oraz śmigłowiec LPR. Niestety, reanimacja nie przyniosła rezultatu. Biedak zmarł wskutek poniesionych obrażeń głowy.

Jak dokładnie doszło do wypadku oraz czy poproszony o pomoc przy załadunku 36-latek również był pod wpływem alkoholu, to m.in. wyjaśni śledztwo prowadzone pod nadzorem Prokuratury Rejonowej w Krasnymstawie. Odpowiedzi poznamy po wynikach sekcji zwłok denata, zleconej na poniedziałek (20 stycznia). Z kolei w piątek przesłuchany został, po wytrzeźwieniu, operator dźwigu. Nie wiadomo, jaka była treść jego zeznań. **(pc)**

WOJSŁAWICE. Zamknęli autostradę, żeby go ratować

Był tak pijany, że wypadł z kabiny

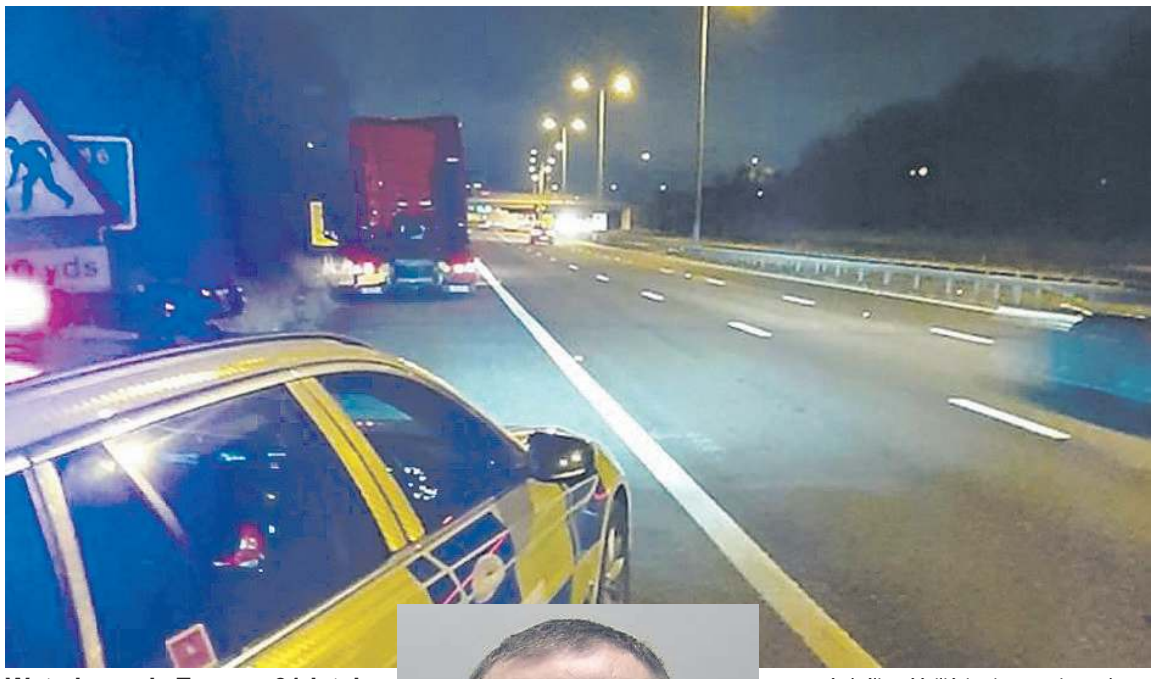

Wstyd na całą Europę. 31-latek z Wojsławic był tak pijany, że na środku brytyjskiej autostrady wypadł z kabiny ciężarówki, którą kierował. Przekonani, że stanęło mu serce, ludzie zatrzymywali się na poboczu, by ratować Polaka.

W oficjalnym komunikacie policja z hrabstwa Warwickshire w środkowej Anglii poinformowała o szczegółach tego szokującego zdarzenia. BBC szybko ustaliło, że jego sprawca, **Paweł K.** (31 lat), pochodzi z Wojsławic w woj. lubelskim. W ślad za stacją angielskie, a za nimi ogólnopolskie, media zaczęły powielać brytyjski komunikat policyjny, podkreślając oszołomienie, jakie zachowanie Pawła K. wywołało wśród Brytyjczyków.

Zaczęło się od telefonu pod numer alarmowy, w sobotę (11 stycznia), o godz. 19:15 brytyjskiego czasu. Służby ratunkowe zostały powiadomione o incydencie na drugim węźle na północ autostrady M6. Dzwonił inny uczestnik ruchu, który zobaczył, jak z kabiny kierowcy polskiej ciężarówki wypada na jezdnię człowiek. Od razu założono, że mężczyzna doznał ataku serca i stracił przytomność. Inni kierowcy zaczęli gwałtownie hamować, niektórzy - w trosce o mężczyznę - zjeżdżali z trasy na pobocze, by sprawdzić, co się stało i ratować Polaka. Angielskie służby z marszu podjęły też decyzję o zamknięciu autostrady. W tym czasie na sygnale gnały już karetki. Ale gdy ratownicy dotarli na miejsce, stało się dla nich jasne, że kierowca polskiej ciężarówki nie doznał ataku serca, a stracił przytomność, bo był kompletnie pijany.

- Czasami nawet my jesteśmy zszokowani tym, co widzimy - skomentowali sobotnie wydarzenie w mediach społecznościowych brytyjscy policjanci. - Był tak pijany, że nie mógł wstać. Jeśli spóźniliście się przez jego głupotę, podczas gdy my interweniowaliśmy przy zdarzeniu, dziękujemy za waszą cierpliwość.

Paweł K. został aresztowany pod zarzutem prowadzenia pojazdu pod wpływem alkoholu i przewieziony do aresztu Leamington Spa, gdzie spędził noc. Badanie na zawartość alkoholu wskazało u niego prawie 2,4 promila.

- Jesteśmy niezmiernie wdzięczni, że nikt nie został zabity ani poważnie ranny w wyniku tego incydentu - powiedział inspektor **Jem Mountford** z policji w Warwickshire. - Paweł prawie trzykrotnie przekroczył limit jazdy po spożyciu alkoholu. Ryzykował nie tylko swoim życiem, ale każdego, kto korzystał z autostrady M6 w sobotni wieczór. Kilku członków społeczeństwa naraziło się na znaczne niebezpieczeństwo, zatrzymując swoje pojazdy na poboczu autostrady, aby pomóc temu człowiekowi.

W niedzielę K. został oskarżony i ponownie przewieziony do aresztu, a następnego dnia (13 stycznia) sąd uznał go winnym i wymierzył karę. 31-latek z Wojsławic otrzymał zakaz prowadzenia pojazdów przez 22 miesiące, 416 funtów grzywny (2071,68 zł) oraz 135 funtów (672,3 zł) kosztów sądowych. Musi też wpłacić 41 funtów (204,18 zł) na fundusz pomocy ofiar w UK.

(pc, fot. Warwickshire Police)

Strzeż się udawanych „policjantów”

Syn spowodował wypadek, potrzebne są pieniądze - mniej więcej w taki sposób oszuści próbowali omotać kilka mieszkanek powiatu chełmskiego. Kobiety nie dały się okraść, zadzwoniły do swoich dzieci i poznały prawdę.

(14 stycznia) Dyżurny komendy otrzymał zgłoszenie o kilku próbach wyłudzenia pieniędzy, do których doszło na terenie powiatu chełmskiego.

- Do kilku kobiet na numer telefonu stacjonarnego zadzwonił nieznany mężczyzna, który podawał się za policjanta. W rozmowie informował, że ich syn spowodował wypadek drogowy i został zatrzymany. Za pieniądze ofiarował pomoc w załatwieniu sprawy - relacjonuje podkom. **Ewa Czyż**, rzecznik prasowa Komendy Miejskiej Policji w Chełmie.

Wiadomo, że oszust nie działał sam. W jednym przypadku zadzwoniła kobieta, która podawała się za córkę rozmówczyni, i prosiła o pieniądze.

Tyle dobrego, że żadna z ofiar naciągaczy nie dała się oszukać. Rozłączyły się i zadzwoniły do swoich dzieci, które - jak się okazało - nie potrzebowały żadnej pomocy. Następnie o dziwnych telefonach poinformowały policję. Dochodzenie w tej sprawie trwa. - Jak zawsze, apelujemy o ostrożność w przypadku tego typu telefonów. Nie decydujmy się pochopnie na wypłatę i przekazanie pieniędzy. Nie ulegajmy presji czasu, wywieranej przez tych rozmówców. Zanim podejmiemy jakiekolwiek decyzje, poradźmy się najbliższych. Ustalmy, czy osoba, która dzwoni, jest faktycznie tą osobą, za którą się podaje. W przypadku jakichkolwiek wątpliwości skontaktujmy się z jednostką policji, dzwoniąc na numer alarmowy 112 - przestrzega rzecznik chełmskiej komendy. **(pc)**

eprasa.pl 4424077613

CHEŁM. Riposta na ripostę

O „politycznych ignorantach" i zarysie obwodnicy

Podczas niedzielnej (19 stycznia) konferencji prasowej z udziałem europoseł Beaty Mazurek, wicepremiera Jacka Sasina, Jakuba Banaszka - prezydenta Chełma i Mirosława Czecha, dyrektora lubelskiego oddziału Generalnej Dyrekcji Dróg Krajowych i Autostrad, wyliczano zasługi PiS dla Chełma i regionu oraz rozliczano oponentów. Ale dla chełmian bardziej liczą się konkrety i takie też padły. Chodzi o obwodnicę południową Chełma.

- Nasza konferencja związana jest z tym, co kilka dni temu obiegło lokalną prasę na temat inwestycji w Polsce wschodniej - stwierdziła europoseł **Beata Mazurek**, rozpoczynając spotkanie. - Chodzi o informacje wytworzone przez politycznego ingnoranta, który udaje, że nie wie, co rząd PiS zrobił dla Polski wschodniej, a szczególnie dla Chełma i Lubelszczyzny… To, co się dzieje w zakresie S12, S17, północnej i południowej obwodnicy Chełma, to zasługa Prawa i Sprawiedliwości.

Następnie poseł **Jacek Sasin**, nie szczędząc krytyki pod adresem opozycji, szczegółowo omówił etapy realizacji inwestycji drogowych, w tym realizacji poszczególnych odcinków kluczowych dla regionu i Chełma tj. S12, S17, autostrady A2, Via Carpatia. Wicepremier podkreślał, że ruszyły one cztery lata temu i mają obecnie nie tylko w pełni zabezpieczone finansowanie, ale też rozpisany harmonogram realizacji. Zapewnił, że tworzą one docelowy model sieci komunikacyjnej na terenie województwa lubelskiego. Najświeższa z przekazanych informacji przez posła Sasina dotyczyła jego wsparcia dla planów budowy obwodnicy południowej Chełma.

- Pokazujemy Państwu wstępny zarys tego jak południowa obwodnica Chełma mogłaby przebiegać - stwierdził poseł Sasin, wskazując przygotowaną mapę. - Jest to pierwsze studium lokalizacji tej inwestycji. Będziemy konkretyzować ten niezwykle ważny projekt, aby odciążyć Chełm od intensywnego ruchu ciężarowego, zmierzającego ku przejściom granicznym. Traktujemy tę inwestycję bardzo poważnie. Myślę, że będziemy mogli wkrótce mówić o konkretnych decyzjach, które zapadły w tej sprawie. My mówimy o faktach, o konkretnych pieniądzach, projektach, przetargach i realizacjach. Nie będziemy tych kwestii rozgrywać politycznie. Chcemy po prostu zrobić coś dobrego dla Polski wschodniej,a to co robimy da jej nowy potężny impuls rozwojowy.

O przygotowanej koncepcji obwodnicy informował **Mirosław Czech**, chełmski radny i dyrektor lubelskiego oddziału GDDKiA. Planowany odcinek mierzy 7,6 km, oszacowano go na 151 mln zł, przebiega przez południową część Chełma po gruntach – jak mówił Czech - w większości stanowiących własność samorządu i skarbu państwa.

- Trwają analizy dotyczące możliwości rozwiązań przebiegu obwodnicy południowej, a to jest skomplikowany proces. Jeśli na jednym z najbliższych posiedzeń rady miasta, będzie akceptacja tych rozwiązań, to miasto przystąpi do prac studialnych – stwierdził Czech.

Jakub Banaszek, prezydent Chełma, zapowiedział, że kierownictwo urzędu miasta będzie wnioskowało autopoprawką, aby w projekcie budżetu zabezpieczyć pieniądze na projekt tej inwestycji.

- Miasto samo nie jest w stanie jej zrealizować, ale przy wsparciu rządowym jestem przekonany, że w najbliższym czasie stanie się ona faktem - mówił prezydent Banaszek. - Jesteśmy już po rozmowach z panem premierem i panią marszałek w tej sprawie. Obwodnica południowa zmieni charakter komunikacyjny Chełma i przyczyni się do rozwoju naszego miasta.

Z niecierpliwością czekamy na efekty. Trzymamy kciuki, aby te obietnice drogowe nie okazały się podobne do zapowiedzi budowy nowych kopalń na naszym terenie, które miały dać naszemu regionowi impuls gospodarczy… Tam z zapowiadanych przed wyborami przez najważniejszych polityków inwestycji nie widać ani śladu. **(r)**

Zabójca uciekł

(17 stycznia) Nic nie zapowiadało tragedii. Kobieta (46 lat) w piątkowy wieczór wysiadła z busa, który przywiózł ją z Chełma do Brzeźna (gmina Dorohusk). Ledwo zdążyła zrobić kilka kroków w stronę domu, doszła do przejścia dla pieszych. Jej ciało znalazł przypadkowy przechodzień, rankiem następnego dnia.

- Ze wstępnych ustaleń policjantów wynika, że kobieta została potrącona przez nieustalony dotychczas samochód, w piątek około godz. 18.35, w rejonie przejścia dla pieszych przy DK-12. Osoby, które były świadkami zdarzenia, przejeżdżały tamtędy w tym czasie lub posiadają informacje na ten temat, proszone są o kontakt z Komendą Miejską Policji w Chełmie pod numerem telefonu: 82 560 12 10 lub numerem alarmowym 112 - apeluje podkom. **Ewa Czyż**, oficer prasowy KMP w Chełmie.

Śledztwo prowadzone jest pod nadzorem Prokuratury Rejonowej w Chełmie. **(pc)**

CHEŁMSKIE. Lepiej było jechać taksówką?

Co się odwlecze...

Żeby jak najdłużej odwlec odpowiedź na pytania naszej redakcji, starosta chełmski chwyta się zagrań rodem z piaskownicy. Chce, żebyśmy udowadniali, że dziennikarz, który zadaje mu pytania, na pewno jest dziennikarzem. Czyżby umowa użyczenia służbowego samochodu na prywatny wypad z żoną, o co dopytujemy, nie była poprzedzona konieczną do tego uchwałą zarządu powiatu?

Wypad na urlop z żoną służbowym samochodem powiatu chyba odbija się czkawką staroście chełmskiemu **Piotrowi Deniszczukowi**. Kolejna gazeta pisze o prywacie starosty i odręcznie uzupełnionej umowie użyczenia auta. Umowę redakcje mogły zobaczyć oczywiście dopiero po powrocie starosty z wypadu do kurortu. To tylko podsyca podejrzenia, że była sporządzona i podpisana już po fakcie, gdy sprawa prywaty ujrzała światło dzienne.

Lokalni samorządowcy wciąż są zdumieni zachowaniem starosty. I mówią, że nigdy nie przyszedłby im do głowy pomysł, żeby zabrać samochód pracownikom i popędzić nim na wczasy. Na dodatek nie płacąc za to ani złotówki. Bo, zgodnie z umową, użyczenie auto było bezpłatne.

Ale zdaniem jednego z prawników każda umowa użyczenia powinna być poprzedzona uchwałą rady powiatu a przynajmniej uchwałą zarządu powiatu. Zresztą taką praktykę powiat chełmski do tej pory stosował. Gdy użyczał nieruchomości po dawnym liceum w Rejowcu, zgodę na to wyrażała rada powiatu. Gdy użyczano bezpłatnie remonter gminom, uchwałę podejmował zarząd powiatu.

Aby rozwiać wątpliwości i rosnące domysły, że urzędnicy przygotowali i podpisali umowę dopiero po całym zamieszaniu i powrocie starosty z urlopu, poprosiliśmy o przesłanie skanu uchwały zarządu powiatu w tej sprawie. Chcieliśmy także, aby prawnik powiatu wypowiedział się czy przepisy wymagają takiej uchwały czy nie. Po dwóch tygodniach zamiast odpowiedzi starosta przesłał autorowi pytań pismo:

„W związku z faktem, iż powołuje się Pan na status dziennikarza Nowego Tygodnia w Chełmie warunkiem uzyskania dostępu do informacji publicznej w trybie art. 3a ustawy z dnia 26 stycznia 1984 r. Prawo prasowe (...) jest potwierdzenie, że jest Pan przedstawicielem prasy". Starosta chciał, aby przesłać mu jakiś dokument uwiarygadniający pracę dla redakcji Nowego Tygodnia.

Oczywiście nie ma nic dziwnego w tym, że urzędnik chce wiedzieć czy rozmawia z przedstawicielem prasy. Ale chyba głowa już nie ta, bo przez ostatnie pięć lat setki razy rozmawiał i korespondował z autorem pytań i przecież wie, że jest on dziennikarzem.

Oczywiście to płytkie zagranie ma pewnie na celu zwlekanie z odpowiedzią na pytania dotyczące uchwały zarządu. To jeszcze bardziej każe nam drążyć temat.

Starosta w tym w samym piśmie przyznał, że jeśli nie otrzyma potwierdzenia pracy dla redakcji, pytania zostaną potraktowane jako wniosek „obywatelski", a odpowiedź przesłana zgodnie z treścią ustawy o dostępie do informacji publicznej - oczywiście w dłuższym terminie. Ale co się odwlecze…

A skoro starosta lubi przytaczać paragrafy, to może niech przeczyta ten dotyczący utrudniania pracy mediom i konsekwencji, jakie mogą go za to spotkać - zwłaszcza art. 44.1 – wspomnianej ustawy *Prawo prasowe*. **(bf)**

CHEŁMSKIE. Stać ich, to robią!

Szerzej pod dom

Ścieżkę rowerową i pobocza dołoży powiat chełmski do wyremontowanej niedawno drogi z Busówna do Wólki Tarnowskiej w gminie Wierzbica. Inwestycja pozytywnie zaskoczyła mieszkańców, ale z zazdrością patrzą na nią w innych gminach. Zwłaszcza w tych, które nie mogą doprosić się remontów i mówią o nierównym traktowaniu gmin przez starostę.

Remont drogi powiatowej z Wólki Tarnowskiej do Busówna był jedną z pierwszych inwestycji w poprzedniej kadencji powiatu chełmskiego. Ponad ośmiokilometrowa nakładka znacznie poprawiła komfort dojazdu do kilku wiosek. Przy wyborze drogi do remontu zapewne nie bez znaczenia był fakt, że do domu dojeżdża nią starosta **Piotr Deniszczuk**. Ale faktycznie nawierzchnia prosiła się o remont i wszyscy cieszyli się, że udało się położyć na niej nowy asfalt.

Mieszkańców gminy czeka wkrótce miła niespodzianka. Nowa droga zostanie poszerzona o ścieżkę rowerową i pobocza. Powiat ogłosił właśnie przetarg na te prace. Licytacja elektroniczna rozpocznie się od 3,3 mln zł. W ramach remontu oprócz pasa ścieżki rowerowej o szerokości 1,5 m powstaną utwardzone destruktem bitumicznym obustronne pobocza o szerokości od 0,5 do 1 metra, przebudowane zostaną skrzyżowania z drogami gminnymi i powiatowymi, nowe zatoki autobusowe oraz zatoka z 4 miejscami postojowymi. Oprócz utwardzonych zjazdów do posesji na asfalcie pojawią się nowe oznaczenia a przy drodze znaki aktywne.

- Dla jednych gmin powiat nie ma pieniędzy na remonty dziurawych dróg a w gminie starosty są pieniądze na poszerzanie ledwo wyremontowanej drogi - pojawiły się komentarze. - Czyżby starosta nie mieścił się na ulicy, jadąc do domu służbową limuzyną? A może chodzi o uatrakcyjnienie gospodarstwa agroturystycznego „Chutor Deniszczuki"?

Nawet wśród działaczy PSL, czyli środowiska starosty, słychać komentarze, że to marnotrawienie publicznych pieniędzy. - Całkiem nowy asfalt będzie zapewne frezowany, żeby móc dokleić ścieżkę i położyć nowy dywanik - mówią. - Dlaczego nie zrobiono tego od razu?

Radni wypominają staroście, że gdy prosili go np. o chodniki, to tłumaczył im „najpierw drogi - potem luksus". Najwyraźniej ścieżka rowerowa do luksusu się nie zalicza. - To była dobra dewiza, by zrobić najpierw wszystkie drogi w powiecie - mówi **Tomasz Szczepaniak**, były wicestarosta i radny opozycji w powiecie. - Niestety, równowaga została zachwiana. Są miejscowości, w których mieszkańcom trudno do domu dojechać a przy nowych drogach powiat chce budować ścieżkę rowerową.

Wójtowie z opozycji już wcześniej zarzucili staroście nierówne traktowanie gmin przy powiatowych inwestycjach. Wskazywali na to m.in. **Henryk Gołębiowski** z Wojsławic i **Wojciech Sawa** z Dorohuska. Przypominali też, że starosta wymaga, by do powiatowych inwestycji gminy dokładały, ale Wierzbica, której wójtem jest żona starosty, jakoś tej zasady nie przestrzega. **(bf)**

Przepełnienie na psychiatrii

Psychiatria wstrzymała przyjmowanie kolejnych pacjentów, bo najzwyczajniej w świecie nie było ich gdzie położyć. Wszystkie łóżka na oddziale były zajęte. - Po świątecznym piciu, kilku dniach wolnego, zawsze mamy więcej wyjazdów do osób z zaburzeniami - mówią pracownicy stacji pogotowia.

Patrząc na liczby, widać wyraźnie, że męski oddział psychiatryczny pusty nie stoi. W ub.r. zanotowano na nim 706 hospitalizacji, w 2018 r. - 741, a w 2017 r. - 761 (dla porównania na oddziale żeńskim w 2019 r. było ich 345, w 2018 r. - 390, a w 2017 r. - 377). Liczba łóżek na obu wynosi aktualnie 75.

Psychiatria jest przeładowana, a widać to najdobitniej po kilku dniach wolnego od pracy (ostatnio - po świętach bożonarodzeniowych i długim weekendzie z okazji Trzech Króli - przez brak wolnych łóżek trzeba było zawiesić przyjmowanie kolejnych pacjentów). Bo, jak przyznają chełmscy medycy, po kilkudniowym piciu pojawiają się omamy i zaburzenia, a w konsekwencji - telefony pod 112.

- Gdy nie ma już wolnych miejsc w Chełmie, wozimy pacjentów do najbliższych szpitali: Neuropsychiatrycznego na Abramowickiej w Lublinie, w Radecznicy i Parczewie - mówi **Anetta Szepel**, pielęgniarka koordynująca w Stacji Ratownictwa Medycznego w Chełmie. - Z pewnością liczba wyjazdów do pacjentów po spożyciu alkoholu czy będących w stanie przed tzw. delirką alkoholową jest znacznie większa teraz, niż kiedyś. Część z nich przekazujemy policji do wytrzeźwienia, ale jeśli zachowanie pacjenta jest niepokojące, bywa agresywny, ma omamy i zaburzenia świadomości, przewozimy go do szpitala. Musi on jednak wyrazić na to zgodę i dobrowolnie wsiąść do karetki, często następuje to po swego rodzaju negocjacjach.

Jak wynika ze szpitalnych danych za 2019 r., 26,73 proc. wszystkich pacjentów hospitalizowanych na oddziale psychiatrycznym w Chełmie stanowili uzależnieni od narkotyków lub alkoholu. Najczęstsze rozpoznania to: zaburzenia psychiczne i zaburzenia zachowania spowodowane użyciem alkoholu - zespół uzależnień; zaburzenia psychiczne i zaburzenia zachowania spowodowane użyciem alkoholu; schizofrenia paranoidalna, inne uporczywe zaburzenia nastroju (afektywne). **(pc)**

KONKURS. Standardowo, bez niespodzianek

Chciał być wójtem, został podinspektorem

Związany z PiS Marek Kaczmarski wygrał konkurs na podinspektora w zespole do spraw obronnych i zarządzenia kryzysowego w Starostwie Powiatowym w Chełmie. W ostatnich wyborach kandydował na wójta Wierzbicy i w drugiej turze poparł żonę starosty.

Wynik konkursu nie był dla nikogo zaskoczeniem, bo Kaczmarski zaraz po wyborach został zatrudniony w starostwie, bez konkursu, jako pomoc administracyjna. Już wtedy mówiło się, że to podzięka za wsparcie jakiego udzielił w drugiej turze wyborów w Wierzbicy żonie starosty **Piotra Deniszczuka**.

Przeciwnicy Deniszczuka przypominali mu wówczas, że gdy obejmował funkcję starosty, mocno krytykował zatrudnianie w urzędzie emerytowanych mundurowych, a Kaczmarski to były policjant. Twierdził nawet publicznie, że powinno się ich „gonić" ze starostwa. Ale standardy w samorządzie od pewnego czasu mocno podupadły. **(bf)**

eprasa.pl 4424077613

CHEŁM
Pomysły są, ale do realizacji jeszcze daleko

Hala za 3 miliony?

Przełom na targowisku przy Al. Armii Krajowej. Tendencja masowego zamykania boksów przez kupców wyhamowała. Według zarządców dla uporządkowania handlu przydałaby się tam zadaszona hala. Wyceniono ją na 3 mln zł. Pomysł jest konsultowany.

Jeszcze kilkanaście lat temu na bazarze przy Al. Armii Krajowej handlowało około czterysta osób. W ostatnich latach liczba kupców sukcesywnie malała. Kolejni sprzedawcy zamykali swoje boksy, bo ich działalność albo stawała się nieopłacalna (nie wytrzymywali konkurencji sieciowych marketów) albo przechodzili na emerytury. W 2016 r. z boksów zrezygnowało 9 osób, w 2017 r. - 12 osób, w 2018 r. - 30. Ale tendencja ta w ostatnim czasie wyhamowała. Pracownicy Chełmskiego Parku Wodnego i Targowisk Miejskich, zarządzający targowiskiem, informują, że w ubiegłym roku rozwiązano umowy z 9 punktami handlowymi. To duża różnica w porównaniu z rokiem 2018. Minęły czasy, kiedy na targowisku było tak tłocznie, że z trudem można było przecisnąć, ale o końcu handlu na targowisku nie ma mowy. Wciąż jeszcze są klienci, którzy wracają do znajomych sprzedawców ze swoich ulubionych boksów, a dopóki tak jest handel trwa. Ostatnio otworzono nawet nowe boksy (działalność gastronomiczna). Na konieczność uporządkowania handlu i wsparcia lokalnych kupców zwraca uwagę **Artur Juszczak**, prezes Chełmskiego Parku Wodnego i Targowisk Miejskich w Chełmie. Pod uwagę brana jest budowa zadaszonej hali targowej. Niedawno wyceniono tę inwestycję.

- Kwestia budowy hali targowej jest na etapie konsultacyjnym - mówi prezes Juszczak. - Obecnie spółka prowadzi rozmowy z władzami miasta, kupcami oraz ewentualnymi podwykonawcami inwestycji. Na tym etapie możemy poinformować, że z przedstawionych wstępnych wycen koszt budowy hali to kwota rzędu 3 mln zł. Hala targowa byłaby przystosowana dla około 140 stanowisk. Obecnie nie jesteśmy w stanie poinformować o dalszych szczegółach inwestycji. Zarząd spółki stara się znaleźć najkorzystniejsze rozwiązanie zarówno dla kupców, jak i dla spółki. Sprawa uporządkowania handlu na targowiskach traktowana jest priorytetowo, aczkolwiek podjęcie stosownych decyzji wymaga dokładnej analizy rynku oraz kosztów.

Gdyby budowa hali doszła do skutku, zaoszczędzono by sporo miejsca. Bazar jest opustoszały, przez co cenne metry kwadratowe w centrum miasta się marnują, bo nie są zagospodarowane. Hala zajmowałaby mniej więcej połowę terenu obecnego targowiska. Temat jest jednak skomplikowany i nie chodzi tylko sfinansowanie kosztownej inwestycji (rozważane są różne możliwości pozyskania dotacji na budowę hali), ale też własnościowe, które należy rozwiązać. Grunt jest własnością miasta, ale jego część pozostaje w prywatnych rękach (de facto to targowisko tymczasowe, bo teren ten w latach 80-tych wywłaszczono pod budownictwo mieszkalne). **(mo)**

CHEŁM. Uczniowie nie wygrali, ale…

Nauczycielki z I LO wyróżnione

Ewa Betiuk i Teresa Świś, nauczycielki z I Liceum Ogólnokształcącego w Chełmie, zostały wyróżnione w konkursie *Morze Perspektyw*. Zostały docenione za merytoryczne wsparcie dla swoich uczniów biorących udział w konkursie.

Zadaniem konkursowym było przygotowanie filmu, gry planszowej lub opowieści fotograficznej w projekcie edukacyjnym *Gospodarka Morska – warunkiem ekonomicznego rozwoju Polski*. Czarniecczykom nie udało się wygrać konkursu, ale wyjątkowe wsparcie ich nauczycieli zostało dostrzeżone przez jury. - Wszystkie prace zostały przygotowane z wielkim zaangażowaniem, zarówno samych uczniów jak i nauczycieli, dlatego wskazanie zwycięzców nie było łatwym zadaniem - mówi **Maciej Styczyński**, Naczelnik Wydziału Przemysłu Okrętowego z Ministerstwa Gospodarki Morskiej i Żeglugi Śródlądowej - Cieszy też to, że młodzież poświęciła czas i energię, by zastanowić się nad przyszłością polskiej gospodarki, wszak za chwilę ta przyszłość będzie ich codziennością.

W konkursie organizowanym przez Fundację Towarzystwo Projektów Edukacyjnych we współpracy z Ministerstwem Gospodarki Morskiej i Żeglugi Śródlądowej oraz przy wsparciu Narodowego Banku Polskiego wzięło udział 15 000 uczniów i 100 nauczycieli z 300 szkół, z wybranych sześciu województw oddalonych od Morza Bałtyckiego. Celem było zwiększenie świadomości uczniów na temat warunków, kierunków zatrudnienia i perspektyw rozwoju zawodów związanych z gospodarką morską. - Dzięki temu projektowi udało się dotrzeć do dużej liczby osób - zarówno do młodzieży, jak i nauczycieli - z zagadnieniami wchodzącymi w obszar działania Ministerstwa. Zostały przybliżone wartości, jakie nam przyświecają, szczególnie w zakresie rozwoju portów, które są oknem na świat i dają morze perspektyw dla młodych ludzi. Praktyczne zastosowanie materiałów edukacyjnych, po które tak chętnie sięgali i uczniowie i nauczyciele, pozwoliło uczestnikom choćby zastanowić się nad tym, czy nie łączyć swej przyszłości z gospodarką morską - dodaje M. Styczyński. **(opr. sr)**

Panu Prezesowi, Zarządowi i Radzie Nadzorczej
Firmy „Społem" w Chełmie.
Przekazujemy serdeczne podziękowania z serca płynące,
Za wspaniałą uroczystość zorganizowaną
dla nas emerytów.
Dziękujemy za ciepłe słowa
oraz za miłą atmosferę podczas spotkania.
Szczególnie jesteśmy wdzięczni za pamięć o nas
oraz za piękne prezenty, jakie otrzymaliśmy
z rąk Pana Prezesa.
Niewiele zakładów pracy
może się pochwalić taką inicjatywą.
Gratulujemy pomysłu
i wspaniałej organizacji.
Byli pracownicy „Społem" CHEŁM
i sieci sklepów GAMA
- „jedli ciasto i słodycze, szampana pili,
no i pięknie się bawili".

Uwaga!!! Wielki konkurs dla
KÓŁ GOSPODYŃ WIEJSKICH
Nagrodą wyjazd do Strasburga!

GOSPODYNIE
najlepsze w gminie!

Kultywują staropolskie tradycje, obyczaje, promują ludową kulturę i sztukę oraz przysmaki regionalnej kuchni, aktywizują lokalne społeczności, wspierają rozwój przedsiębiorczości, integrują mieszkańców. Długo jeszcze by wymieniać zasługi, jakie dla naszego dziedzictwa i rozwoju obszarów wiejskich, i ich mieszkańców mają Koła Gospodyń Wiejskich. Warto je docenić i lansować. Ogłaszamy więc I edycję Wielkiego Konkursu „Gospodynie najlepsze w gminie". A zwycięzcy, na zaproszenie europosłanki Beaty Mazurek, pojadą na wycieczkę do Strasburga, zwiedzić Parlament Europejski! Warto zatem zgłosić swoje Koło i wziąć udział w Plebiscycie!

To pierwsza edycja konkursu „Gospodynie najlepsze w gminie", skierowanego do wszystkich Kół Gospodyń Wiejskich działających na terenie powiatów: chełmskiego, włodawskiego oraz krasnostawskiego. Zarówno do tych, które mogą pochwalić się wieloletnią historią jak również tych działających od niedawna, ale już mających na swoim koncie osiągnięcia.

Aby wziąć udział w konkursie, wystarczy wypełnić formularz zgłoszeniowy i dostarczyć go do redakcji Nowego Tygodnia w Chełmie przy ul. Lwowskiej 14 (wypełniony formularz można również przesłać pocztą tradycyjną na adres: Redakcja Nowy Tydzień, 22-100 Chełm, ul. Lwowska 14, z dopiskiem na kopercie „Konkurs Gospodynie najlepsze w gminie" lub też skan formularza wysłać pocztą elektroniczną na adres e-mail: **reklama@nowytydzien.pl** z tytułem Konkurs Gospodynie Najlepsze w Gminie) do 15 lutego 2020 roku. Formularz zgłoszeniowy będzie dostępny w naszej redakcji oraz na naszej stronie internetowej: www.nowytydzien.pl. W formularzu będzie miejsce m.in. na krótki opis koła, jego historii, współpracy z jednostkami i instytucjami działającymi na rzecz rozwoju obszarów wiejskich, organizowanych wydarzeń, odniesionych sukcesów i zdobytych nagród, czy pozyskanych funduszy na własną działalność i realizację projektów skierowanych do lokalnej społeczności. Należy wymienić liczbę członków Koła, a także przesłać nam e-mailem: **reklama@nowytydzien.pl** aktualną fotografię, którą zamieścimy na łamach Nowego Tygodnia. Szansę na zwycięstwo w konkursie będą więc miały nie tylko KGW z wieloletnią tradycją, ale również prężnie działające, kreatywne, młode Koła. Zgłosić się może każde KGW!

Laureatów w jednej kategorii wyłonią nasi czytelnicy, w drugiej natomiast fachowe jury, w skład którego wejdą przedstawiciele samorządów, powiatów, a także lokalnych grup działań, funkcjonujących w naszym regionie. Warto zatem wypełnić zgłoszenia i przesłać do redakcji.

Wycieczka do Strasburga

Czytelnicy na KGW, które zgłoszą się do konkursu, będą mogli głosować wyłącznie na drukowanych w Nowym Tygodniu kuponach, już od 3 lutego br. Wszystkie KGW zaprezentujemy na łamach naszej gazety wraz ze zdjęciami. Głosowanie zakończymy 31 marca. Nagrodą główną będzie wycieczka do Parlamentu Europejskiego w Strasburgu, na specjalne zaproszenie europosłanki **Beaty Mazurek**. Pojadą na nią przedstawiciele czterech Kół Gospodyń Wiejskich z terenu powiatu chełmskiego oraz trzech KGW z powiatów krasnostawskiego i włodawskiego na które zostanie oddanych największa liczba głosów. Dokładne zasady zamieścimy w regulaminie konkursu.

Zgłoś Koło, upiecz mazurka lub wielkanocną babkę

Dodatkowo, jury na podstawie złożonych przez KGW formularzy zgłoszeniowych i opisów działalności, osiągnięć Kół oraz po ocenie wypieków (mazurek lub babka wielkanocna) zgłoszonych przez Koła wyłoni i nagrodzi najlepsze KGW we wszystkich trzech powiatach. Laureaci otrzymają sprzęt AGD. Organizatorzy przewidzieli nagrody za trzy pierwsze miejsca i dwa wyróżnienia dla KGW w powiecie chełmskim oraz za pierwsze miejsca i dwa wyróżnienia dla Kół w powiatach krasnostawskim i włodawskim. Ogłoszenie wyników i uroczyste wręczenie nagród odbędzie się w niedzielę 5 kwietnia podczas organizowanego co roku przez naszą redakcję Jarmarku Wielkanocnego w Miejskiej Hali Sportowej w Chełmie.

Szczegółowych informacji dotyczących konkursu udzielamy pod nr tel. 82 565 44 44, wewn. 22. Regulamin konkursu jest dostępny w redakcji oraz na stronie internetowej **www.nowytydzien.pl**. Zapraszamy do zabawy! **(red)**

eprasa.pl 4424077613

CHEŁMSKIE. Sukces firmy z Okszowa

Prestiż, uznanie, gratulacje prezydenta

Tylko najlepsze firmy w kraju mogły zaprezentować swoje produkty podczas Polskiej Wystawy Gospodarczej w Stalowej Woli, w której uczestniczył Andrzej Duda, prezydent RP. Wśród nich była firma Pro-Project z Okszowa, światowy potentat i jedyne w Polsce przedsiębiorstwo produkujące przyrządy do testowania aparatury diagnostycznej. - Udział w tym niezwykłym wydarzeniu był dla nas wyróżnieniem - mówi skromnie Henryk Kartaszyński, właściciel Pro-Project.

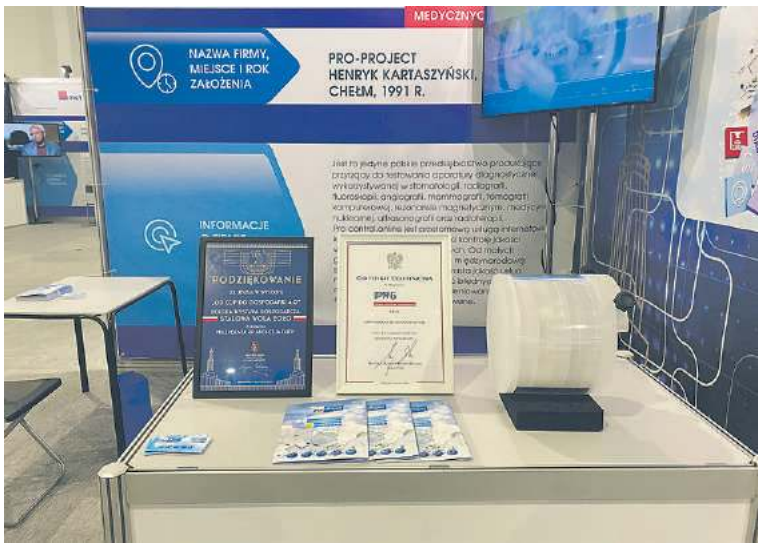

Henryk Kartaszyński, właściciel firmy Pro-Project, dowiódł, jak dzięki ciężkiej pracy, konsekwencji i oryginalnemu pomysłowi osiągnąć zawodowy sukces i zostać światowym potentatem w ważnej, medycznej branży. Niezwykłą historię powstania przedsiębiorstwa Pro-Project opisywaliśmy jakiś czas temu w „Nowym Tygodniu". Firma ma siedzibę w Okszowie i jest jedyną w Polsce, która produkuje przyrządy do testowania aparatury diagnostycznej wykorzystywanej w stomatologii, radiografii, fluoroskopii, angiografii, mammografii, tomografii komputerowej, rezonansie magnetycznym, medycynie nuklearnej, ultrasonografii i radioterapii. Firma prężnie rozwija się nie tylko na rodzimym rynku, ale także na arenie międzynarodowej. Dowodem na to są zdobyte patenty oraz rozległa sieć dystrybucji w ponad 100 krajach, ale także mnóstwo wyróżnień za prowadzoną działalność. Jednym z ostatnich jest przyznany w trzeciej edycji konkursu **„Lider innowacyjności 2019" (rozstrzygniętego w grudniu ub.r. w Lubelskim Centrum Konferencyjnym) tytuł lidera innowacyjności w kategorii medycyna i zdrowie. W ubiegłym tygodniu firma Pro-Project z Okszowa uczestniczyła w Polskiej Wystawie Gospodarczej w Stalowej Woli odbywającej się pod hasłem** „Od COP do Gospodarki 4.0". To wyjątkowe wydarzenie z udziałem prezydenta RP, pokazujące potencjał i najważniejsze osiągnięcia w polskiej gospodarce. Swoje stoiska mogły wystawić tam tylko wybrane firmy w kraju (było ich 68), wyłonione w drodze konkursu i rekomendowane przez uprawnione do tego organizacje i stowarzyszenia. Firma Pro-Project zaprezentowała swoje fantomy (w tym najnowszy z nich) wraz z oprogramowaniem. Jej stoisko odwiedził **Andrzej Duda**. Oprócz uścisku dłoni i gratulacji od prezydenta RP, H. Kartaszyński otrzymał certyfikat uczestnictwa firmy w tej prestiżowej wystawie.

Henryk Kartaszyński (fot. archiwum redakcji)

- W Polsce funkcjonuje wiele potężnych, prężnych firm i bardzo cieszymy się, że nasza, niewielka, została w ten sposób doceniona. Czujemy się wyróżnieni i bardzo się z tego cieszymy - mówi H. Kartaszyński, właściciel firmy Pro-Project. **(mo)**

CHEŁM. Chronić zabytek

Awaria pod piwnicami

Na pl. Łuczkowskiego doszło do awarii wodociągowej. W porę zlokalizowano przeciek i woda nie wyrządziła większych szkód w zabytkowych podziemiach. Ale to kolejny dowód na to, że trzeba o nie jak najszybciej zadbać.

Podziemne korytarze kredowe rozciągające się pod chełmską „starówką" to cenny zabytek. Od lat zwraca się uwagę na zagrożenia związane z tym szczególnym miejscem, w którym od średniowiecza chełmianie eksploatowali złoża kredy. W przeszłości zdarzały się tu już katastrofy budowlane (zapadła się ściana kamienicy, a kilka lat później także ciężarówka). Zagrożeniem dla zabytkowych piwnic jest ruch samochodowy, ale też przeciekanie. Od lat, gdy padają ulewne deszcze, zarządcy podziemi drżą, aby woda nie przedostawała się do zabytkowych korytarzy. Nieraz zdarzało się, że w najbardziej zagrożonych miejscach rozkładano folie i gąbki zbierające wodę. Ostatnio znowu pracownicy podziemi przeżyli chwile grozy, bo na pl. Łuczkowskiego doszło do awarii wodociągu.

- Awaria została zauważona przez pracowników podziemi bardzo szybko i natychmiast została zgłoszona do Miejskiego Przedsiębiorstwa Gospodarki Komunalnej - informuje Biuro Prasowe UM Chełm (podziemiami zarządza podlegający ratuszowi Miejski Ośrodek Sportu i Rekreacji). - Pracownicy detekcji sieci wodociągowej MPGK za pomocą specjalistycznych urządzeń lokalizacyjnych znaleźli przeciek, zamknęli ujęcie wody i sprawnie usunęli awarię. Wyciek nie spowodował szkód w podziemiach kredowych.

Ta sytuacja dowodzi, że, aby podziemia zostały zachowane i nadal mogli zwiedzać je turyści należy o nie zadbać. Zabezpieczenie i częściowe udostępnienie zabytkowych piwnic zakłada przygotowany przez chełmskich urzędników i wprowadzony do Lokalnego Programu Rewitalizacyjnego projekt rewitalizacji pl. Łuczkowskiego z przyległymi uliczkami. O dotację na to zadanie z Regionalnego Programu Operacyjnego ratusz zamierza aplikować na przełomie pierwszego i drugiego kwartału tego roku. Jeśli dofinansowanie zostanie przyznane, prace rozpoczęłyby się najwcześniej na przełomie 2020 i 2021 roku. Projekt obejmuje uporządkowanie i zagospodarowanie „chełmskiej starówki", w tym, oprócz zabezpieczenia zabytkowych piwnic: przebudowę wejścia i wyjścia z podziemi kredowych; remont placu i ulic polegający na przełożeniu i uszczelnieniu nawierzchni jezdni wraz z budową/przebudową infrastruktury technicznej; remont chodników; wymianę słupów i opraw oświetlenia ulicznego; wprowadzenie nowych elementów małej architektury; wprowadzenie zmiany organizacji ruchu w tym montaż stałych elementów z tym związanych, utworzenie bezpiecznych przestrzeni miejskich wyłączonych z ruchu kołowego; przeprowadzenie badań archeologicznych, remont studni; rozwój i uatrakcyjnienie miejskich terenów zielonych w ścisłym centrum miasta; częściowe odtworzenie dawnych murów obronnych. Najbardziej spektakularną częścią projektu miałaby być odbudowa ratusza miejskiego. **(mo)**

CHEŁM. Kolejna lista kolein

Gdzie załatane?

Pod koniec 2019 r. wyremontowano odcinki na 35 chełmskich ulicach. Chełmianie wciąż zgłaszają kolejne potrzeby w tym zakresie.

Najczęstsze prośby o interwencję od naszych Czytelników od lat dotyczą kolein w chełmskich ulicach. Jesienią ub.r. sygnałów w tej sprawie mieliśmy mnóstwo. Wtedy też rozstrzygnięto przetarg na remonty bieżące dróg, w tym także chodników i wyłoniony w nim wykonawca - Miejskie Przedsiębiorstwo Robót Drogowych w Chełmie mogło przystąpić do robót. Trwały one od 8 listopada ub.r. do 15 grudnia ub.r., kosztowały 91 009,58 zł i wytypowano do nich najbardziej - zdaniem urzędników - usiane dziurami ulice. Ale na usunięcie wszystkich „naraz" kolein w mieście nie ma szans.

- Przy ulicy Hrubieszowskiej są dwie wielkie wyrwy. Wcześniej zabezpieczono te miejsca płotkami, ale teraz stwarzają zagrożenie dla kierowców - mówi jedna z naszych Czytelniczek.

W Biurze Prasowym UM Chełm informują, że umowa podpisana z chełmskim MPRD obejmowała remonty dróg gminnych i wewnętrznych, a ul. Hrubieszowska to droga wojewódzka.

- Departament Inwestycji i Rozwoju, który sprawuje pieczę nad miejskimi drogami, na bieżąco monitoruje ich stan i sukcesywnie uwzględnia je przy realizacji kolejnych napraw - informuje Biuro Prasowe UM Chełm. - Ulica Hrubieszowska zostanie ujęta w kolejnych planach remontów bieżących chełmskich dróg.

Od 8 listopada ub.r. do 15 grudnia ub.r. wyremontowano odcinki dróg na ulicach: Sybiraków, Generała Zajączka, Bolesława Prusa, Grunwaldzkiej, Artura Grottgera, Doktora Judyma, Michała Chomentowskiego, Stefana Żeromskiego, Generała Maczka, Zachodniej, Henryka Wieniawskiego, Józefa Chełmońskiego, Powstańców Warszawy, Drogi Męczenników, Józefa Wybickiego, Połanieckiej, Botanicznej, Rolniczej, Pięknej, Stanisława Małachowskiego, Bursztynowej, Wojsławickiej, Towarowej, Legionów Polskich, Władysława Głowackiego, Jaworowej, Klonowej, Józefa Elsnera, Łabędziej, Żurawiej, Wandy Orlińskiej, Wincentego Zygmunta, Antonin, Karola Kurpińskiego i Słonecznej. **(mo)**

LEŚNIOWICE. Dwie kandydatki

A. Poźniak dyrektorką SOK

Agnieszka Poźniak oraz Agnieszka Raczyńska kandydowały na stanowisko dyrektora Samorządowego Ośrodka Kultury w Leśniowicach. Wybrano A. Poźniak.

Pełniącą obowiązki dyrektora Samorządowego Ośrodka Kultury w Leśniowicach od ponad dziesięciu lat była Agnieszka Raczyńska, pracująca jednocześnie w Urzędzie Gminy Leśniowice. Zgodnie z przepisami gmina powinna jednak zatrudnić dyrektora SOK. Przed końcem 2019 r. Joanna Jabłońska, wójt gminy Leśniowice, ogłosiła konkurs na to stanowisko. Aplikacje można było składać do 23 grudnia ub.r. Od kandydatów wymagano m.in. wykształcenia wyższego, minimum 5 lat stażu pracy w jednostkach kultury, w tym rok na stanowisku kierowniczym. Były dwie kandydatki: A. Raczyńska oraz Agnieszka Poźniak, radna gminy Kamień, zatrudniona niedawno w leśniowskim SOK na pół etatu. W ciągu kilku miesięcy pracy Poźniak zdążyła opracować wniosek do ministerstwa kultury i dziedzictwa narodowego o dotację na zagospodarowanie niszczejącego budynku dawnej „leśniczanki" naprzeciwko Urzędu Gminy Leśniowice (wniosek opiewa na 3,2 mln zł). Na dyrektora SOK komisja konkursowa wybrała A. Poźniak. W opinii członków tej komisji podczas rozmowy kwalifikacyjnej wykazała się ona „odpowiednią wiedzą i umiejętnościami gwarantującymi prawidłowe wykonywanie powierzonych obowiązków na stanowisku Dyrektora Samorządowego Ośrodka Kultury". **(mo)**

CHEŁM. Jedna nazwa, różne miasta

Zorza nie tylko nasza

Pracownicy „Zorzy" podkreślają: sprawdzając „w sieci" repertuar kina, upewnijmy się, że odwiedzamy poprawną stronę internetową. Okazuje się, że przez zwykłe niedopatrzenie dochodzi do zwady i bezsensownych nieporozumień.

Sprawdza się stare powiedzenie, że niejednemu psu na imię Burek. Przykładem, jak się okazuje, może tu być „Zorza", która - jako nazwa kina - funkcjonuje zarówno w Chełmie, jak i np. w Rzeszowie. I tu pojawia się problem, bo przez mylące nazwy obiektów kultury i ich stron internetowych, nieraz dochodzi do nieporozumień.

- Na stronie było wyraźnie podane, że w przedsprzedaży, do 27 grudnia, bilety na Sylwestrową Noc Filmową kosztują 70 zł, a później - 80 zł. Na miejscu, w kasie, okazało się, że kosztują równo 100 zł. Wyświetlane też były zupełnie inne filmy, niż podano na stronie - poskarżył się nam niedawno jeden z Czytelników, który w obliczu tych nieścisłości poczuł - jak też nie tylko on, ale i inni - wyraźny niesmak wobec chełmskiej placówki publicznej.

- Owszem, takie ceny były podane, ale na stronie rzeszowskiego kina, www.kinozorza.pl. Teraz już rzadko, ale wciąż zdarza się, że ludzie przez omyłkę wchodzą nie na tę witrynę. Nasza to: www.zorza.chelm.pl. Pełen repertuar, zapowiedzi oraz informacje o wszystkich wydarzeniach są też dostępne na stronie internetowej Chełmskiego Domu Kultury - tłumaczy **Piotr Stelmaszczuk** z CKF „Zorza". **(pc)**

SAWIN. Stokrotka przyciągnęła promocjami

Setki klientów na otwarciu

Prawdziwe tłumy przyszły na otwarcie nowego sklepu sieci Stokrotka w Sawinie. Oficjalne otwarcie odbyło się 16 stycznia. Kilkanaście dni wcześniej Stokrotka otworzyła swój sklep w Wierzbicy.

Podobnie jak podczas otwarcia w Wierzbicy kuszące promocje ściągnęły setki klientów do nowego sklepu w Sawinie. Przez cały dzień drzwi Stokrotki nie zamykały się a mieszkańcy gminy sięgali po produkty mięsne w wyjątkowo niskich cenach.

Budynek Stokrotki stanął w miejscu dawnej stacji paliw w Sawinie, naprzeciwko cmentarza. Lokalizacja na obrzeżach miejscowości, przy ruchliwym skrzyżowaniu drogi wojewódzkiej z drogą powiatową z pewnością przyciągnie przejeżdżających. Budynek sklepu ma ok. 450 mkw. i parking. Podobnie jak ten w Wierzbicy stanął w ekspresowym tempie. **(reb)**

Paparazzi szuka talentów

Grupa Paparazzi Młodzieżowego Domu Kultury w Chełmie przygotowuje projekt fotograficzny pod nazwą „Stare ulice, nowe spojrzenia". Celem tej inicjatywy jest zaprezentowanie młodych, twórczych osób - uczniów chełmskich szkół średnich - którzy wyróżniają się szczególnym talentem. Zainteresowani proszeni są o zgłoszenia na e-mail: grupapaparazzi@gmail.com, w których należy opisać swój talent, podać nazwę swojej szkoły oraz link z prezentacją twórczości. Na zgłoszenia Grupa Paparazzi czeka do 7 lutego. **(r)**

eprasa.pl 4424077613

CHEŁM. Krzysztof Grabczuk otworzył biuro poselskie

Będę się bił o sprawy samorządów

W licznym gronie samorządowców, sportowców, działaczy i sympatyków Koalicji Obywatelskiej, poseł Krzysztof Grabczuk otworzył swoje biuro poselskie w Chełmie. Wśród gości był Borys Budka, przewodniczący klubu parlamentarnego Koalicji Obywatelskiej, który chwalił profesjonalizm posła Grabczuka i nawoływał do wsparcia Małgorzaty Kidawy-Błońskiej w wyborach prezydenckich. K. Grabczuk obiecywał „bić się o dobre sprawy dla samorządów" i zrobić wszystko, aby „nie skundlić się, jak niektórzy"...

Długo by wymieniać nazwiska wszystkich gości uczestniczących w oficjalnym otwarciu Biura Poselskiego **Krzysztofa Grabczuka** w Galerii Atelier przy ul. Lwowskiej 24. W uroczystości uczestniczyli m.in. wójtowie: **Wiesław Kociuba** (gmina Chełm), **Edyta Niezgoda** (gmina Żmudź), **Dariusz Stocki** (gmina Kamień), **Henryk Gołębiowski** (gmina Wojsławice), **Tomasz Antoniuk** (gmina Urszulin), **Jan Łukasik** (Wola Uhruska), burmistrz Rejowca - **Tadeusz Górski**, a także chełmscy radni - **Katarzyna Janicka**, **Tomasz Kazimierczak**, **Dariusz Grabczuk**, **Piotr Jabłoński**. Poseł Grabczuk przywitał gości, a widząc liczne grono samorządowców przypomniał, że sam nim był, pracując na etacie przez 16 lat. Obiecał reprezentować interesy samorządów i „bić się o ich dobre sprawy".

- Moje biuro będzie służyło wszystkim mieszkańcom regionu bez względu na przynależność polityczną czy partyjną - stwierdził poseł Grabczuk. - Chcę, aby to było miejsce dobrych spotkań i dyskusji o tym, co jest naszemu regionowi najbardziej potrzebne. Będziemy się upominać o Polskę wschodnią, która jest regionem biedniejszym. Potrzebujemy znacznie więcej środków na infrastrukturę, dlatego zawsze będę walczył o dodatkowe pieniądze i inwestycje. Jeśli będziemy działać ponad podziałami politycznymi, to dużo łatwiej będzie nam osiągnąć sukces. Będziemy zachęcać rząd, żeby - tak jak obiecywano - tutaj miały siedzibę niektóre firmy. Mamy wykwalifikowane kadry, a najbardziej potrzebujemy dobrze płatnych miejsc pracy. Ale chcemy też przekazywać pozytywne emocje. Nie chcemy dopuścić do tego, abyśmy się tak skundlili, jak niektórzy, robiąc to, co się obecnie dzieje wokół pana profesora marszałka Grodzkiego... Pamiętajmy, że żadna partia nie rządzi wiecznie, tylko co jakiś czas się zmienia.

Według posła **Borysa Budki** pozytywnego nastawienia K. Grabczukowi nie brakuje.

- Dla mnie ważne jest to, aby wspierać wszystkich naszych parlamentarzystów w miejscach, w których na co dzień pracują i starają się realizować swój mandat dla dobra mieszkańców - mówił poseł Budka. - Trzeba wspierać tych wszystkich, którzy na co dzień są naszą wizytówką. Za najlepszą wizytówkę Państwa regionu uznaję posła Grabczuka, z którym przyszło mi współpracować w naszym klubie. Wnosi on do niego profesjonalizm, ale też to spojrzenie doświadczonego samorządowca na problemy Polski regionalnej, takiej, w której nadal borykamy się z wieloma problemami. Krzysztof jest jednocześnie osobą wyjątkowo pozytywną, dlatego cieszę się, że możemy współpracować. Jest on waszym reprezentantem w Sejmie i w sposób naprawdę profesjonalny od samego początku pokazuje jak realizować trudny, opozycyjny mandat... Chciałbym Państwa poprosić, abyście wspierali naszych parlamentarzystów, bo żaden nawet najlepszy z nich sam niczego nie zdziała. Zbliża się kampania prezydencka. Te wybory można wygrać, ale tylko, jeśli będziemy wspierać naszą kandydatkę, najlepszą kandydatkę - **Małgorzatę Kidawę- Błońską**. Obiecuję, że bez względu na rezultat wyborczy na wiosnę przyjadę tu z Małgorzatą Kidawą-Błońską, bo obiecałem, że, gdy tylko zakończymy kampanię ruszymy w Polskę.

Dyrektorem Biura Poselskiego Krzysztofa Grabczuka jest **Anna Mirzwa**. Biuro czynne jest od poniedziałku do piątku w godzinach 11.00 - 16.00. **(mo)**

BIAŁOPOLE

Opolski pisarz rozjuszył wójta

Pewno ma uraz

W książce najpoczytniejszego obecnie polskiego powieściopisarza pojawił się białopolski akcent, ale wójtowi gminy to - delikatnie mówiąc - nie przypadło do gustu. - Na pewno chodzi o jakąś traumę z dawnych lat. Ważniejsze dla mnie, że w Białopolu dwukrotnie koncertował Zenek - kwituje wzburzony Henryk Maruszewski.

W rankingu „Wprost" (2019) zajął 1. miejsce, jako najlepiej zarabiający w Polsce pisarz. Niekwestionowany król polskiego kryminału, który dzięki sprzedaży ponad 1,3 mln książek mógł zarobić ponad 1,8 mln zł! Na podstawie jego książek powstały jak dotąd dwa sezony serialu, w którym rolę tytułowej Chyłki zagrała jedna z najbardziej znanych polski aktorek - Magdalena Cielecka. **Remigiusz Mróz** (33 lata), bo o nim mowa, zajął czołowe miejsce na liście najgorętszych nazwisk w polskim show biznesie i… podpadł wójtowi gminy Białopole. A wszystko dlatego, że w „Listach zza grobu" wskazał na tę *niewielką wieś nieopodal granicy z Ukrainą*.

Akcja powieści rozgrywa się w małej mieścinie pod Zamościem o fikcyjnej nazwie, ale autor wplótł do niej również prawdziwe nazwy gmin, m.in. właśnie Białopole. To stąd pochodzi tzw. Grupa Białopolska, której członkowie to ludzie zdolni do wszystkiego (*nie przebierają w środkach. Jeśli trzeba kogoś usunąć, to go usuwają*). W grę wchodzą: wyłudzenia, haracze, porwania, egzekucje długów, zabójstwa i fałszowanie aktów zgonu oraz wielomilionowe zyski ze sprzedaży za granicę objętych zakazem eksportu leków i pranie brudnych pieniędzy. Gangsterzy *trzęsą całym regionem*, działają w Lubelskiem i Małopolskiem od przeszło dwóch dekad. To przebiegli i bezwzględni psychopaci i mordercy, a na ich czele stoi policjant, którzy sfingował własną śmierć.

- Pewnie był tu na jakiejś zabawie i mu spuścili lanie. Innej możliwości nie widzę, jak tylko osobisty uraz. Mógł podać wymyśloną nazwę! Białopole to niespotykanie spokojna miejscowość, tu nigdy nic takiego się nie działo - komentuje ze wzburzeniem **Henryk Maruszewski**, wójt gminy.

Faktycznie, można powiedzieć, że spokojna, bo w ub. r. policja odnotowała zaledwie 71 interwencji w samym Białopolu, podczas gdy np. w Dubience już 96.

Dla Maruszewskiego taki sposób przedstawienia Białopola w książce Mroza to żadna promocja gminy, a wręcz przeciwnie: - Ważniejsze dla mnie, że Zenek dwa razy był u nas na dożynkach. Osobiście go zaprosiłem, bo zawsze lubiłem jego piosenki, zanim jeszcze Kurski się na nim poznał - podkreśla z dumą wójt i dodaje, że osobiście kryminałów nie lubi, zdecydowanie woli romanse. **(pc)**

Wójt Gminy Wojsławice

INFORMUJE, że w dniach od 20 stycznia 2020 roku do 10 lutego 2020 roku na tablicy ogłoszeń w Urzędu Gminy Wojsławice, przy ul. Rynek 30 wywieszono wykazy nieruchomości gminnych z terenu Gminy Wojsławice przeznaczonych do tymczasowej dzierżawy.

Szczegółowe informacje: tel. **82 566 91 02**
oraz na stronie: **www.ugwojslawice.bip.lubelskie.pl**

eprasa.pl 4424077613

GMINA CHEŁM. Policja umorzyła dochodzenie

Kasa wypłynie, winny nie zapłaci

Jak pech, to pech. Choć urzędnicy wiązali z policją wielkie nadzieje, postępowanie w sprawie zdewastowanych przystanków zostało umorzone wobec niewykrycia sprawcy przestępstwa. Na kamerze dało się zobaczyć jedynie światła samochodu, wandale pozostają incognito.

Pismo z komendy o umorzeniu postępowania niedawno dotarło do Urzędu Gminy Chełm.

- Tak liczyliśmy, że się uda - mówi **Lucjan Piotrowski**, zastępca wójta gminy Chełm. - Niestety nagranie z monitoringu okazało się nieczytelne. Widać na nim było tylko światła podjeżdżającego w ciemności pojazdu i nic poza tym - ani twarzy, ani nawet rejestracji czy marki samochodu.

Chodzi o sprawę zniszczonych przystanków autobusowych na terenie gminy. W nocy ze środy na czwartek (11/12 grudnia) wandale zdewastowali wiaty przystankowe w sześciu miejscowościach: Zarzeczu, Zagrodzie (przy ośrodku zdrowia), Żółtańcach, Nowych Depułtyczach, Weremowicach i Wólce Czułczyckiej. Następnej nocy wrócili i dokończyli dzieła w dwóch miejscowościach: Zarzeczu i Żółtańcach. - Koszt wymiany szyb jednego przystanku to aż to 1500 złotych. Na razie zabezpieczymy wiaty pleksą - dodaje Piotrowski.

Po raz kolejny wychodzi na to, że urzędnicy zgłaszają mundurowym fakt zniszczenia mienia (notorycznie na przystankach w Stołpiu czy Tytusinie pojawiają się wulgarne, homofobiczne i rasistowskie napisy) i wykładają pieniądze na naprawy, a policja umarza postępowanie, bo sprawcy nie udaje się ustalić. Tym razem, jak się okazuje, wandale musieli robić sobie przejażdżkę po powiecie, bo dziwnym trafem również w sąsiedniej gminie popękały tej samej nocy szyby w przystankach autobusowych. **(pc)**

CHEŁMSKIE. Wkrótce otwarcie

Orlen w Strupinie Małym

Orlen otwiera w tym tygodniu całodobową stację paliw w Strupinie Małym. Kierowcy, nasi Czytelnicy, dopytywali o to od dłuższego czasu.

W Strupinie Małym najpierw była stacja Orlen, potem jej miejsce zajęła „Bliska". W ostatnim czasie trwała rozbudowa stacji, która znowu będzie pod szyldem „Orlen".

- Otwarcie stacji paliw w Strupinie Małym pod marką Orlen planowane jest pod koniec przyszłego tygodnia - informuje Biuro Prasowe „Orlen". - Będzie ona działać w formacie stop cafe i O!Shop, w trybie całodobowym, oferując klientom wysoką jakość produktów, w tym z bogatej oferty gastronomicznej. Dostępne będą między innymi kawa, hot-dogi, produkty z pieca, czyli zapiekanki i burgery, a także soktajle ze świeżych owoców, soki pomarańczowe świeżo wyciskane oraz sałatki. **(mo)**

Kraksa pod Żółkiewką

Oblodzona droga była przyczyną wypadku, do którego doszło w piątek w Tokarówce (gmina Żółkiewka). Ciężarówka firmy kurierskiej wypadła z jezdni i rozbiła się w przydrożnym rowie.

- Po przybyciu na miejsce zdarzenia i przeprowadzeniu rozpoznania stwierdziłem, że kierujący samochodem ciężarowym, jadący drogą powiatową od miejscowości Tokarówka, zbliżając się do skrzyżowania z drogą wojewódzką nr 837, stracił panowanie nad pojazdem i wpadł do przydrożnego rowu - relacjonuje **Tomasz Wesołowski** z krasnostawskiej straży pożarnej. Na miejscu szybko pojawiła się ekipa pogotowia ratunkowego, która udzieliła pomocy kierowcy ciężarówki, na szczęście nie doznał on poważnych obrażeń. - Działania nasze polegały na zabezpieczeniu miejsca zdarzenia oraz odłączeniu instalacji elektrycznej w pojeździe. Przypuszczalną przyczyną powstania kolizji było niezachowanie należytej prędkości do warunków panujących na drodze, była ona oblodzona – podsumowuje Wesołowski. **(k)**

KRASNYSTAW. Ludzie bez serca i rozumu

Psy-prezenty wyrzucane, jak śmieci

Zgroza! W czwartek, 16 stycznia, wolontariusze krasnostawskiej sekcji Straży Ochrony Zwierząt dowiedzieli się o aż dziewięciu (!) porzuconych psiakach, najprawdopodobniej prezentach pod ostatnią choinkę. W sumie na terenie powiatu krasnostawskiego w ciągu dwóch tygodni znaleziono 12 bezdomnych czworonogów.

Jedni wykazali się nieodpowiedzialnością, decydując, że na prezent pod choinkę wybiorą żywe zwierzę, drugim zabrakło serca, bo po świętach Bożego Narodzenia pozbyli się problemu, wyrzucając pieski z domu. Zresztą w wielu przypadkach „nieodpowiedzialni" i „niekochający" mogli być tymi samymi osobami - rodzicami, którzy w Wigilię dali swojemu dziecku szczeniaka. Gdy okazało się, że zwierzak nie potrafi jeszcze zapanować nad swoimi potrzebami fizjologicznymi, że narobił na dywan, że trzeba z nim wychodzić na dwór, że gubi sierść i brudzi, ludzie ci pozbyli się problemu najprościej, jak umieli - po prostu wyrzucili psy z domu, wywieźli za miasto, pozostawili w lesie. W ciągu ostatnich dwóch tygodni wolontariusze krasnostawskiej sekcji Straży Ochrony Zwierząt dowiedzieli się o dwunastu takich przypadkach! Smutny rekord padł w czwartek, 16 stycznia. - Brak nam słów, chce nam się płakać. „Ludzie" robią porządki noworoczne, bezdusznie pozbywają się zwierząt. Błagamy o domy tymczasowe. O wszystkich dowiedzieliśmy się dzisiaj - czytamy na facebooku SOZ Krasnystaw. Obok znajduje się zdjęcie dziewięciu przestraszonych szczeniaków...

Każdy, kto chce adoptować któregoś z psiaków, proszony jest o kontakt pod numerami tel. 781 145 024 lub 730 566 661. **(kg)**

Podsumowanie roku w liczbach

Na koniec 2019 r. liczba chełmian wyniosła 60 253 (na koniec 2018 r. – 61 213). W ubiegłym roku w Chełmie urodziło się 446 dzieci. To mniej niż w 2018 r., kiedy to na świat przyszło 475 dzieci. Dużo nas ubyło i mniej się urodziło, ale pocieszający jest fakt, że w ubiegłym roku zmarło mniej chełmian niż w poprzednim. W 2019 r. odnotowano 622 zgonów, a w 2018 r. – 662. **(mo)**

Inwestor:
Generalna Dyrekcja
Dróg Krajowych i Autostrad
Oddział w Lublinie
ul. Ogrodowa 21
20-075 Lublin

Wykonawca dokumentacji:
Mosty Katowice Sp. z o.o.
ul. Rolna 12
40-555 Katowice

GDDKiA

MOSTY KATOWICE

SPOTKANIA INFORMACYJNO - KONSULTACYJNE W SPRAWIE

BUDOWY DROGI EKSPRESOWEJ S12
LUBLIN – DOROHUSK NA ODCINKU PIASKI – DOROHUSK Z UWZGLĘDNIENIEM BUDOWY OBWODNICY CHEŁMA
CZĘŚĆ 2, ODCINEK NR 3: OBWODNICA CHEŁMA: CHEŁM (WĘZEŁ CHEŁM ZACHÓD – WĘZEŁ CHEŁM WSCHÓD)

z udziałem Generalnej Dyrekcji Dróg Krajowych i Autostrad Oddział w Lublinie odbędą się:
· dla mieszkańców miejscowości **Stołpie, Nowosiółki, Janów, Ochoża-Kolonia, Horodyszcze**: 24 stycznia 2020r. o godz. 11:00 w szkole podstawowej w Stołpiu im. Marii Skłodowskiej-Curie, Stołpie 11, 22-151 Stołpie,
· dla mieszkańców miejscowości **Chełm, Stańków, Okszów, Koza-Gotówka, Srebrzyszcze**: 24 stycznia 2020r. o godz. 14:00 w szkole podstawowej w Okszowie im. św. Jana Pawła II, ul. Chełmska 14, 22-105 Okszów.

Informacje dodatkowe:
Z koncepcją rozwiązań projektowych będzie można się zapoznać w Urzędzie Gminy Chełm ul. Gminna 18, 22-100 Pokrówka oraz w Urzędzie Miasta Chełm ul. Lubelska 65, 22-100 Chełm w dniach 20-24 stycznia 2020r. w godzinach pracy urzędów.

Prebud Spółka z o.o. w Likwidacji
Piaski 15, 22-230 Wola Uhruska
ogłasza przetarg ustny (publiczną licytację) na sprzedaż zorganizowanej części przedsiębiorstwa Spółki służącej do produkcji betonu i wyrobów z betonu zlokalizowanej w miejscowości Piaski 15

Likwidator **Prebud Spółka z o.o. w Likwidacji** ogłasza przeprowadzenie przetargu ustnego w drodze publicznej licytacji:

Na sprzedaż zorganizowanej części przedsiębiorstwa Spółki służącej do działalności w zakresie produkcji betonu i wyrobów z betonu w skład której wchodzą:

a) prawo wieczystego użytkowania nieruchomości oznaczonej w ewidencji gruntów jako działki nr 128 i 129 o powierzchni 1,82 ha położonych w miejscowości Piaski (gmina Wola Uhruska),

b) prawo własności budynków biurowych i gospodarczych znajdujących się na działkach nr 128 i 129,

c) węzeł betoniarski duży Liebher Betomix 50,

d) komplet maszyn , urządzeń i form służących do produkcji betonu, stropów typu Terriva, ogrodzeń i innych wyrobów z betonu szczegółowo określony w załączniku do regulaminu licytacji (specyfikacja aktywów).

Zorganizowana część przedsiębiorstwa Spółki stanowiąca przedmiot przetargu nie objemuje środków pieniężnych zgromadzonych na rachunku bankowym Spółki i gotówki w kasie oraz wierzytelności, jakie Spółka posiada.

Cenę wywoławczą przedmiotu przetargu stanowi kwota 1.200.000.00 zł (słownie: jeden milion dwieście tysięcy złotych 00/100 groszy).

Cena wywoławcza obejmuje całość przedmiotu przetargu. Nie dopuszcza się zbycia w trybie przetargu oddzielnie poszczególnych składników przedmiotu przetargu .

Warunkiem przystąpienia uczestnika do przetargu jest uiszczenie wadium.

Ogłaszający przetarg określa wadium w wysokości 120.000,00 zł (słownie: sto dwadzieścia tysięcy złotych 00/100 groszy). Wadium uiszcza się w złotych polskich. Wadium należy wpłacić przelewem na konto: Alior Bank S.A. numer **78 2490 0005 0000 4530 1766 8586** podając jako tytuł wpłaty: **„Wadium – Przetarg na sprzedaż zorganizowanej części przedsiębiorstwa Spółki** w terminie do dnia **29 stycznia 2020 r., do godz. 15:00**. Za datę wniesienia wadium uważa się dzień jego wpływu na wskazany wyżej rachunek. Wadium nie podlega oprocentowaniu.

Ogłaszający przetarg określa postąpienie na kwotę 12.000,00 zł (słownie: dwanaście tysięcy złotych 00/100 groszy).

Licytacja odbędzie się w dniu 31 stycznia 2020 roku o godzinie 11:00 w siedzibie Prebud Spółka z o.o. w Likwidacji Piaski 15, 22-230 Wola Uhruska

Sprzedaż nastąpi na rzecz uczestnika licytacji, który zaoferuje najwyższą cenę. Nabywca będzie zobowiązany do zapłaty ceny nabycia najpóźniej na dzień przed podpisaniem umowy w formie aktu notarialnego. Nabywca, który nie uiści ceny nabycia najpóźniej na dzień przed zawarciem umowy w formie aktu notarialnego, traci prawo do zawarcia umowy sprzedaży oraz złożone wadium. Koszty zawarcia umowy w formie aktu notarialnego ponosi nabywca.

Szczegóły ogłoszonego przetargu zawarte są w Regulaminie publicznej licytacji oraz Specyfikacji aktywów umieszczonych na stronie http://www.prebud.chelm.pl/ **– zakładka „Przetargi".**

Przedmiot przetargu oraz odpisy księgi wieczystej nieruchomości i dokumenty techniczne można oglądać w dni robocze od dnia 20 stycznia 2020 r. do dnia 30 stycznia 2020 roku, w godzinach od 8.00 do 14.00, po wcześniejszym uzgodnieniu terminu pod numerem telefonu: 787-777-106

Prebud Spółka z o.o. w Likwidacji zastrzega sobie prawo do odwołania i unieważnienia przetargu bez podania przyczyny na każdym jego etapie postępowania bez ponoszenia skutków prawnych i finansowych.

eprasa.pl 4424077613

GMINA WIERZBICA. Pomóżmy sołtysce i jej rodzinie!

Lata wyrzeczeń strawił ogień

- Gdy w nocy uciekliśmy z domu, odwróciłam się, żeby nie patrzeć jak płonie cały nasz dobytek, lata wyrzeczeń, inwestowania i odmawiania sobie wszystkiego - mówi ze łzami w oczach Ewa Pawluk, sołtys z Bakus-Wandy. - Musimy zacząć wszystko od nowa.

Za kilka dni pani Ewa, sołtys Bakus-Wandy, nauczycielka szkoły w Świerszczowie, miała obchodzić 19. rocznicę ślubu. Zamiast tego, jak grom z nieba, spadła na nią i jej rodzinę tragedia. W ubiegłym tygodniu, w nocy z wtorku na środę w domu Pawluków wybuchł pożar. - Nie wiem, co by się stało, gdyby nie nasza córka, Marcelina - opowiada pani Ewa.

Dziewięciolatka usłyszała dziwne trzaski. Zbudziła mamę, żeby sprawdziła, co się dzieje. - Myślałam, że mąż podłożył do pieca. Poszliśmy sprawdzić a kotłownia była już cała w płomieniach - opowiada sołtyska.

Rodzice zerwali z łóżka 16-letniego Kacpra i matkę, która z nimi mieszka. W tym, co mieli na sobie, wybiegli na podwórko. - Próbowaliśmy gasić pożar w kotłowni, ale w domu już nie było wody, bo rury popękały - mówi mąż pani Ewy. - Ze studni wiadrami nosiliśmy, ale nie daliśmy rady pokonać ognia. Przestraszyliśmy się wybuchu, bo w domu była butla z gazem. Wsiedliśmy do samochodu, żeby nie było nam zimno, i wyjechaliśmy z podwórka na ulicę.

- Stanęliśmy tyłem do domu, odwróciłam się, żeby nie patrzeć, jak płonie cały nasz dobytek, lata wyrzeczeń, inwestowania i odmawiania sobie wszystkiego - mówi ze łzami w oczach pani Ewa.

Pożar szybko trawił wnętrze domu. Spłonęła większość mebli, drewniana boazeria na ścianach i suficie, podłoga, schody. Okna w dachu popękały a plastykowe uchwyty roztopiły się. I chociaż elewacja domu od ulicy zdradza tylko niewielkie oznaki pożaru, to środek jest doszczętnie wypalony.

- Mieszkam tutaj od urodzenia - mówi pani sołtys. - Od 19 lat, od kiedy jesteśmy małżeństwem, powoli remontowaliśmy i rozbudowywaliśmy nasz dom. Każdą wolną chwilę, każdy grosz wkładaliśmy w ten remont. Odmawiając sobie wszystkiego. Nie chcieliśmy zaciągać kredytów, bo różnie było w życiu. Czasem brakowało na podstawowe rzeczy. Ale jakoś się udało. Tę szafę (pani Ewa pokazuje na spalone szczapy w koncie korytarza na piętrze) zamontowaliśmy kilka dni przed pożarem. Teraz nie mamy nic.

Po pożarze Pawlukowie zamieszkali na chwilę u siostry pani sołtys. - To piętnaście kilometrów stąd - mówi pani Ewa. - Trochę daleko, bo mamy gospodarstwo, którego musimy na co dzień doglądać.

Do spalonego domu pani Ewa nie chce wrócić. - Nie mamy do czego, musimy zrównać go z ziemią i stawiać od nowa - mówi. - Środek to pogorzelisko. Ogień i dym wniknął w ściany, drewniana konstrukcja stropu i dachu może być naruszona. Nie damy rady przechodzić kolejnego remontu. Jedyne z czego się cieszymy to, że nic nam się nie stało. Dom jakoś da się odbudować, a życia nic nie wróci.

W minionym tygodniu rodzina, sąsiedzi i strażacy pomagali sprzątać wnętrze budynku po pożarze. Wynosili spalone szczątki i resztki dobytku. Sąsiedzi mówią, że rodzina Pawluków to bardzo porządni ludzie i trzeba im pomóc. - Gdyby nie byli porządni, to pani Ewy nie wybralibyśmy na sołtyskę - mówią.

Czego będą potrzebować najbardziej? To materiały budowlane i pieniądze na budowę nowego domu. Wspierać rodzinę można poprzez internetowy serwis zrzutka.

pl (po wejściu na stronę wystarczy w wyszukiwarce wpisać nazwisko Pawluk aby odnaleźć „zrzutkę" na rodzinę). Można tam na bieżąco śledzić przebieg akcji i zobaczyć jak wiele osób pospieszyło już z pomocą. W pomoc zaangażowało się także Stowarzyszenie „Tak Niewiele" z Chełma. Wolontariusze Stowarzyszenia oraz sołtysi z gminy Wierzbica przeprowadzą zbiórkę do puszek na rzecz rodziny. O pomoc dla rodziny apeluje także **Zdzisława Deniszczuk**, wójt Wierzbicy. Gdyby ktoś chciał wesprzeć rodzinę Pawluków, może to zrobić za pośrednictwem pracowników urzędu - **Beaty Kołodziej-Greszty** i **Magdaleny Kozickiej** (ich numery telefonów dostępne są na stronie internetowej urzędu **ugwierzbica.pl** w zakładce „aktualności"). **(bf)**

Miejskie Przedsiębiorstwo Gospodarki Komunalnej w Chełmie INFORMUJE

SZKŁO

WRZUCAMY:
- puste butelki, słoiki po napojach i żywności
- szklane opakowania po kosmetykach.

NIE WRZUCAMY:
- ceramiki, doniczek, porcelany
- luster i szyb
- szkła okularowego i żaroodpornego
- żarówek, świetlówek, reflektorów

UWAGA:
NIE TŁUCZ SZKŁA PRZED WRZUCENIEM DO POJEMNIKA. ZDEJMIJ ZAKRĘTKĘ/NAKRĘTKĘ

PAPIER

WRZUCAMY:
- papierowe opakowania
- gazety,
- czasopisma, książki,
- papier szkolny i biurowy
- karton, tektury.

NIE WRZUCAMY:
- odpadów higienicznych: zużytych chusteczek, ręczników papierowych, pieluch
- kartonów po mleku i napojach
- zanieczyszczonego papieru np. tłuszczem
- zużytych tapet papierowych
- worków po nawozach i materiałach budowlanych
- papieru lakierowanego i powleczonego folią

METALE I TWORZYWA SZTUCZNE

WRZUCAMY:
- metale
- puszki po napojach i konserwach
- folię aluminiową
- garnki, blachy do pieczenia
- kapsle, krętki, zakrętki od słoików
- butelki PET, opakowania, torebki, folie
- opakowania po środkach czystości
- kartony po mleku/sokach (Tetra Pak)

NIE WRZUCAMY:
- opakowań z zawartością
- opakowań po lekach, smarach
- części samochodowych
- plastikowych zabawek
- styropianu budowlanego
- puszek po farbach, lakierach, płynach chłodniczych

BIO ODPADY BIODEGRADOWALNE

WRZUCAMY:
- resztki żywności, obierki
- skoszoną trawę, liście,
- chwasty, trociny, korę drzew,
- opakowania biodegradowalne.

NIE WRZUCAMY:
- surowego mięsa,
- kości
- odchodów zwierzęcych
- niedopałków z papierosów
- przeterminowanych leków
- ziemi, kamieni, piasku
- odpadów higienicznych

ZMIESZANE

WRZUCAMY:
Wszystko, czego nie można wyrzucić do pozostałych pojemników, a co nie jest odpadem niebezpiecznym:
- odpady higieniczne: zużyte chusteczki, ręczniki papierowe,
- pieluchy
- odpady pochodzenia zwierzęcego,
- worki z odkurzaczy,
- odpady z tekstyliow i odzieży.

NIE WRZUCAMY:
- odpadów remontowo-budowlanych
- zużytego sprzętu RTV/AGD
- mebli i innych odpadów wielkogabarytowych
- zużytych opon
- przeterminowanych leków i chemikaliów
- zużytych baterii i akumulatorów

PRZETERMINOWANE LEKI

WRZUCAMY:
- leki w blistrach, butelkach, słoiczkach

NIE WRZUCAMY:
- papierowych opakowań leków, ulotek
- zużytych strzykawek,
- igieł

ZUŻYTE BATERIE

WRZUCAMY:
- zużyte baterie
- zużyte akumulatory
- przenośne (ładowarki)

NIE WRZUCAMY:
- akumulatorów samochodowych
- zabawek elektrycznych

OPAKOWANIE NADAJE SIĘ DO RECYKLINGU

OPAKOWANIE BIODEGRADALNE

KOMPOSTOWNIK

Jeśli jest to możliwe wykorzystaj odpady frakcji zielonej we własnym zakresie poprzez kompostowanie:
- pomaga poprawieniu struktury gleby spulchniając ją i wzbogacając w tlen.
- jest bogaty w różnorodne składniki odżywcze,
- zasila nasze uprawy, nie stwarzając przy tym ryzyka przenawożenia lub zatrucia,
- możemy zastąpić nim agrowłókninę, ściółkując podłoże pod naszymi roślinami.
- nie musimy się martwić o utylizowanie gałęzi, skoszonej trawy i resztek liści.

NIE WRZUCAMY:
- kości, resztek mięsa
- skórek cytrusów
- kwitnących chwastów i ich nasion
- popiołu węglowego
- papierosów

POPIÓŁ

WRZUCAMY:
- popiół z palenisk domowych

NIE WRZUCAMY:
- gorącego popiołu

ODPADY WIELKOGABARYTOWE

WRZUCAMY:
- stare meble,
- wyroby tapicerskie
- materace, dywany
- wózki dziecię
- duże zabawki

NIE WRZUCAMY:
- lodówek, pralek, itp. elektroniki użytkowej
- okien, umywalek, sedesów
- telewizorów, radia
- opon
- paneli podłogowych, ściennych

eprasa.pl 4424077613

Wbiegła na samochód

Skrajną nieodpowiedzialnością wykazała się 62-latka, która po zmroku przebiegała przez ul. Włodawską, zamiast dojść do najbliższego przejścia dla pieszych. Kobieta wpadła prosto na samochód, ranną zabrała karetka.

Sytuacja miała miejsce w niedzielny wieczór (12 stycznia). Jak mówią mieszkańcy pobliskich domostw, to była tylko kwestia czasu, aż dojdzie do nieszczęścia, bo niestety, ale dość często zdarza się, że ludzie skracają sobie drogę i przebiegają przez niebezpieczną, jakby nie było, ul. Włodawską.

- Z dotychczasowych ustaleń policjantów wynika, że kierujący samochodem osobowym marki Mazda, 33-letni mieszkaniec Chełma, potrącił przebiegającą na skrzyżowaniu przez jezdnię 62-letnią mieszkankę gminy Chełm - informuje podkom. **Ewa Czyż**, rzecznik prasowa Komendy Miejskiej Policji w Chełmie.

Kierowca był trzeźwy, ale nie miał szans na wyhamowanie. Był ciemno, a kobieta pojawiła się nagle przed maską mazdy. Z obrażeniami ciała została przewieziona do szpitala. - Policjanci wyjaśniają okoliczności tego zdarzenia i apelują do wszystkich uczestników ruchu drogowego o zachowanie ostrożności na drodze - dodaje podkom. Czyż. **(pc)**

DOROHUSK. Walka z przemytem coraz ostrzejsza

Pościg, obława, strzały

Coraz bardziej bezwzględni i zdeterminowani, bo grunt pali im się pod nogami, a pieniądze przeciekają przez palce. Walka z przemytem na granicy w Dorohusku zaognia się. W poniedziałek w ruch poszły kolczatka i służbowa broń.

(13 stycznia) Podejrzanego jeepa zauważył w pobliżu Bugu patrol SG. Pogranicznicy ruszyli w jego stronę, by skontrolować wnętrze pojazdu, ale widząc to, kierowca zaczął uciekać. Mundurowi wezwali przez radio posiłki, a będące w okolicy patrole przyjęły zgłoszenie i zawróciły, by przyciąć drogę zbiegowi. Po ok. 3 km pościgu, w pobliżu miejscowości Okopy Stare, udało się go zatrzymać. Nie obyło się jednak bez użycia siły, bo 25-latek za kierownicą jeepa był zdeterminowany, aby uciec - za wszelką cenę - z ukrytą w bagażniku kontrabandą (wartą, jak się później okazało, ponad 282 tys. zł). Funkcjonariusze oddali strzały w koła pojazdu, a pędzący jeep ostatecznie zatrzymał się po przejechaniu przez rozłożoną na drodze kolczatkę.

Mundurowi wyciągnęli 25-latka z auta, powalili go na ziemię i zakuli w kajdanki. Młody przemytnik jest im dobrze znany, nieraz go zatrzymywali z nielegalnym towarem, ma też na koncie kilka zarzutów.

- Zabezpieczona kontrabanda została wcześniej przemycona przez rzekę graniczną z Ukrainy na terytorium Polski. W samochodzie zabezpieczono prawie 20 tysięcy paczek papierosów w tekturowych pudłach - mówi por. SG **Dariusz Sienicki**, rzecznik prasowy Nadbużańskiego Oddziału SG.

Z perspektywy „zielonych" zatrzymywanie przemytników coraz bardziej zaczyna przypominać sceny z filmów akcji, bo w grę wchodzą duże pieniądze. - Coraz częściej funkcjonariusze straży granicznej są atakowani podczas próby zatrzymania, wówczas konieczne jest użycie środków przymusu bezpośredniego - przyznaje por. Sienicki.

W ostatnim czasie gazem pieprzowym została zaatakowana na służbie jedna z funkcjonariuszek. **(pc)**

Pijany podwoził trzeźwego

Poniedziałkowy wypadek trudno tłumaczyć datą, 13 stycznia. Trudno też jednoznacznie wskazać, kto wykazał się większą głupotą - pijany, który wsiadł za kierownicę peugeota czy jego trzeźwy pasażer, który do tego dopuścił. Auto dachowało przy przejeździe kolejowym.

W poniedziałek po południu dyżurny komendy otrzymał zgłoszenie o zdarzeniu drogowym, do którego doszło przy ul. Metalowej w Chełmie. Z ustaleń policjantów wynika, że kierujący peugeotem, 33-letni chełmianin, stracił panowanie nad pojazdem, w wyniku czego zjechał z drogi, dachował i uderzył w latarnię nieopodal przejazdu przy ul. Metalowej i Złotej.

- Jak się okazało, mężczyzna był nietrzeźwy, miał w organizmie ponad dwa promile alkoholu. Posiadał też zakaz prowadzenia pojazdów. Wraz z nim jechał pasażer, który był trzeźwy. Na szczęście mężczyznom nic się nie stało - mówi podkom. **Ewa Czyż**, rzecznik prasowa Komendy Miejskiej Policji w Chełmie.

33-latkowi grozi teraz, zgodnie z przepisami kodeksu karnego, do 2 lat pozbawienia wolności za kierowanie w stanie nietrzeźwości, a za niestosowanie się do orzeczonego przez sąd zakazu prowadzenia pojazdów - nawet do 5 lat. **(pc)**

Kraksa pod Kamieniem

Cztery pojazdy i cztery osoby poszkodowane. Bus na ukraińskich numerach rejestracyjnych doprowadził do naprawdę groźnie wyglądającego zdarzenia na trasie Chełm - Hrubieszów. Szczęśliwie obyło się bez ofiar śmiertelnych.

(14 stycznia) We wtorek, chwilę po południu, dyżurny komendy otrzymał zgłoszenie o zderzeniu w miejscowości Natalin w gminie Kamień. Wysłane na miejsce patrole zastały cztery rozbite samochody.

Ustalono, że sprawczynią karambolu jest kierująca dostawczym fordem, 42-letnia obywatelka Ukrainy. Kobieta nie zachowała bezpiecznej odległości od jadącego przed nią osobowego renault i najechała na tył pojazdu. W wyniku uderzenia straciła panowanie nad kierownicą, a ford zjechał na przeciwległy pas ruchu, uderzając w busa marki Volkswagen. Z kolei renault odrzuciło w bok i auto uderzyło w wyjeżdżającego z pobliskiej posesji opla. Karetki zabrały poszkodowanych, ale szczęśliwie po badaniach cała czwórka została zwolniona do domów.

- Na szczęście w zdarzeniu tym nikt nie odniósł poważniejszych obrażeń. Sprawczyni kolizji została ukarana mandatem karnym - mówi podkom. **Ewa Czyż**, rzecznik prasowy Komendy Miejskiej Policji w Chełmie. **(pc)**

Najedzeni, zatrzymani

Czarna komedia na Dyrekcji. Dwóch młodych zaczaiło się na dostawcę pizzy, ale ten postawił się i spłoszył chojraków. Uciekając, zwinęli mu z bagażnika jedną pizzę i rzucili na chodnik 10 zł w ramach honorowej zapłaty.

Sytuacja miała miejsce w nocy ze środy na czwartek (15/16 stycznia) na os. Dyrekcja Górna. Dostawca pizzy z jednego z lokali w mieście podjechał pod umówiony adres, a po odbiór zamówienia wyszli 26- i 27-latek. Sądzili, że we dwóch nastraszą dostawcę i zabiorą mu saszetkę z pieniędzmi. Chłopak jednak zaczął się stawiać i przepłoszył niedoszłych złodziejaszków. Tamci uciekli na ulicę, z bagażnika auta dostawcy zabrali pierwszą z brzegu pizzę, rzucili 10 zł w ramach „zapłaty" za potrawę, po czym wzięli nogi za pas i tyle ich było. Poszkodowany zgłosił sprawę policji.

Wygląda na to, że spałaszowana w nocy pizza będzie chyba najdroższą w ich życiu. Zatrzymani przez kryminalnych, w czwartek rano, w swoich domach (jeden o godz. 7, a drugi - 9), kolejnego dnia zostali doprowadzeni do prokuratury z wnioskiem o zastosowanie środka zapobiegawczego.

- Zgodnie z przepisami kodeksu karnego rozbój zagrożony jest karą pozbawienia wolności do lat dwunastu - mówi podkom. **Ewa Czyż**, rzecznik prasowa Komendy Miejskiej Policji w Chełmie. **(pc)**

CHEŁM. Obywatelski pościg za pijanym

Strażak z kierowcą ruszyli i zablokowali

Zdecydowana reakcja chełmskiego strażaka oraz jednego z mieszkańców Chełma prawdopodobnie pozwoliła uniknąć kolejnej tragedii na drodze. Mężczyźni uniemożliwili dalszą podróż pijanemu kierowcy renault.

- Wjechałem służbowym samochodem w boczną uliczkę od Rejowieckiej. Tam moją uwagę zwrócił jadący przede mną samochód. Kierowca renault jechał szlaczkiem, nie potrafił utrzymać toru jazdy - opowiada strażak **Karol** z Komendy Miejskiej PSP w Chełmie, który wraz z innym świadkiem zdarzenia dokonał obywatelskiego ujęcia.

Sytuacja miała miejsce w sobotę (11 stycznia), około godz. 9:30. Z autem strażaka zrównał się inny samochód, którego kierowca również zauważył, że dzieje się coś niedobrego, a za kółkiem renault może siedzieć nietrzeźwy kierujący. - Zatrąbił, bym na niego spojrzał, po czym pokazał na migi, że ten przed nami jest pewnie pijany. Poleciłem mu, żeby otworzył szybę, a następnie - by wyprzedził tamtego i zajechał mu drogę, a ja zablokuję delikwenta z tyłu. Tyle że tamten uciekł w boczną uliczkę, Kochanowskiego. Ruszyliśmy za nim. Temu, który mi pomagał, udało się zajechać mu drogę i, hamując, zmusić go do zatrzymania pojazdu. Kierowca renault włączył wsteczny bieg i próbował uciec, ale nie miał szans - relacjonuje strażak.

Mężczyźni zablokowali kierowcę renault z obu stron, podeszli do auta i wyjęli kluczyki ze stacyjki. Przyłapany na występku pijany kierowca żałośnie prosił, by byli dla niego łaskawi i go wypuścili. W odpowiedzi na to dzielny strażak zadysponował patrol policji.

Po chwili na miejsce przyjechali mundurowi, którzy sprawdzili stan trzeźwości kierującego renault. Okazało się, że to 59-letni mieszkaniec Chełma, badanie alkomatem wykazało u niego 1,5 promila alkoholu. Dodatkowo był poszukiwany przez Prokuraturę Rejonową w Chełmie do ustalenia miejsca pobytu i przesłuchania. **(pc)**

Okradli go na zabawkę

Ten zakup zapamięta chyba do końca życia. 25-latek z Wierzbicy sądził, że nabywa nową zabawkę dla swojego szkraba. Stracił kilka tysięcy złotych.

W drugi weekend stycznia dyżurny komendy otrzymał zgłoszenie o oszustwie, do którego doszło w czasie wykonywania płatności elektronicznej.

- 25-letni mieszkaniec gminy Wierzbica zainteresował się ogłoszeniem, w którym kobieta miała do oddania dziecięcą zabawkę. W tej sprawie skontaktował się z nią, miał jedynie opłacić niespełna piętnaście złotych kosztów przesyłki. Kobieta podała mu link do płatności, gdzie zalogował się i dokonał przelewu. Jak się okazało, z konta pobrane zostało nie kilkanaście, a blisko trzy tysiące złotych - informuje podkom. **Ewa Czyż**, rzecznik prasowy Komendy Miejskiej Policji w Chełmie.

Policjanci wyjaśniają okoliczności oszustwa i apelują o zachowanie ostrożności przy dokonywaniu internetowych płatności. - Przede wszystkim nie korzystajmy z linków przesyłanych nam mailem, a przy regulowaniu należności kartą płatniczą zwracajmy uwagę, czy połączenie internetowe jest bezpieczne i czy przesyłane dane nie zostaną wykorzystane przez osoby nieuprawnione - podkreśla podkom. Czyż. **(pc)**

eprasa.pl 4424077613

Oni już mu zaufali! Ty również możesz przekonać się o skuteczności jego działania!

Poznaj opinię ludzi, którzy dzięki tej metodzie m.in. uniknęli endoprotezy biodra!

Jestem samodzielna

„Od lat cierpiałam z powodu przewlekłego bólu kręgosłupa. Bywały dni, że nie byłam w stanie wstać z łóżka bez pomocy córki. Czułam przeszywające palenie promieniujące od lędźwi na całe plecy, cała byłam zesztywniała. Odkąd stosuję ten pas nic mnie już nie boli, stałam się samodzielna i codzienne czynności nie sprawiają mi problemu."

Halina, 64l.

Wróciłem do gry!

„Niefortunny upadek podczas jazdy na rowerze wykluczył mnie z jakiejkolwiek aktywności fizycznej na długi czas. Doznałem urazu biodra i przez kilka tygodni byłem dosłownie uziemiony w domu. Pomimo rehabilitacji i tak miałem problem z chodzeniem, nadal czułem ból w biodrze. Ten pas pomógł mi wrócić do dawnej sprawności i ukochanego sportu!"

Artur, 29l.

Mogę zadbać o rodzinę

„Każda mama wie jak wyczerpujące jest zajmowanie się domem i opieka nad dziećmi. Moje stawy już odmawiały mi posłuszeństwa. Codzienne sprzątanie, gotowanie, kucanie, schylanie się to była istna katorga. Ten pas dostałam od męża. Jest wygodny, nie ogranicza ruchów. Już po 3 dniach noszenia poczułam ulgę. Plecy mi nie sztywnieją, a nogi nie bolą i nie drętwieją."

Marta, 35l.

Twój mąż, żona, matka cierpią z powodu bólu pleców i zniszczonych stawów?

Prof. Lars D. Lindberg, z Uniwersytetu w Göteborgu

Odkryto bezoperacyjny sposób na walkę z bólem pleców i odbudowę zniszczonych stawów!

Pan Marian (61 l.) sądził, że nie uniknie życia w ciągłym bólu, operacji i długiej rekonwalescencji! Przez ostry ból kręgosłupa i bioder zemdlał, lądując w jednym ze szwedzkich szpitali. Tam okazało się, że operacja jest zbędna, a ból zniknął bezpowrotnie!

„Miewałem dni, gdy budziłem się rano zupełnie unieruchomiony. Próbowałem ratować się proszkami, ale zauważyłem, że te z czasem działają coraz słabiej. Zacząłem więc brać ich coraz więcej i więcej... Lekarz ostrzegał mnie, że niszczę wątrobę, ale co miałem zrobić skoro skręcałem się z bólu? Pewnego dnia cierpiałem już tak strasznie, że zemdlałem, budząc się dopiero w szpitalu. Na szczęście byliśmy akurat z żoną u córki w Szwecji. Gdyby to przytrafiło mi się w Polsce, pewnie byłbym już inwalidą.

Wyniki badań przekazywał mi lekarz o nazwisku Gerber. Chwilę później dał mi jakiś pas, pokazując, że mam go założyć. „Belteo to innowacyjna i bezpieczna technologia stosowana na Zachodzie od lat. Automatycznie rozciąga kręgosłup tak, by kręgi nie uciskały na nerwy. Dzięki wbudowanym magnesom trakcyjnym rozpoczyna się proces odbudowy dysków międzykręgowych. Gdy te powrócą do dawnej sprawności i rozeprą kręgi, przestaną uciskać nerwy kulszowe – ból minie. Pasa proszę używać na każdy przewlekły ból. Czy to pleców, czy zwyrodniałych bioder, kolan czy bolących mięśni. Przy jego prawidłowym stosowaniu powinien Pan uniknąć operacji." – tłumaczył Gerber. **Po 4 dniach poczułem pierwszą ulgę. Następnego dnia prawie zapomniałem o bólu!**

Nosiłem pas przez większość doby, a nawet nie czułem, że mam go na sobie. Belteo nie krępował moich ruchów, był niczym niewidzialny, przeciwbólowy duch!

Postanowiliśmy zapytać konstruktora urządzenia prof. Larsa D. Lindberga, w czym tak naprawdę tkwi sekret skuteczności pasa?

Z upływem lat wszystko, z czego korzystamy, po prostu się zużywa, nie inaczej jest z naszym kręgosłupem. Ostanie lata poświęciłem badaniom i pracy nad walką z problemem zwyrodniałych stawów biodrowych, kolanowych i dolnego odcinka kręgosłupa. **Tylko połączenie dwóch metod: trakcji kręgosłupa i technologii magnetotronowej daje tak spektakularne efekty.** Trakcją nazywamy **odciążenie kręgosłupa, stawów biodrowych i kolanowych, poprzez przeniesienie dużej części dźwiganego przez nie ciężaru na mięśnie brzucha.** Natomiast technologia magnetrotonowa może działać przeciwbólowo i regeneracyjnie. Dzięki odpowiedniemu ułożeniu magnesów, blokowane są impulsy bólu. Zwiększa się natlenienie tkanek na poziomie komórkowym, przez co proces gojenia się stanów zapalnych przebiega szybciej.

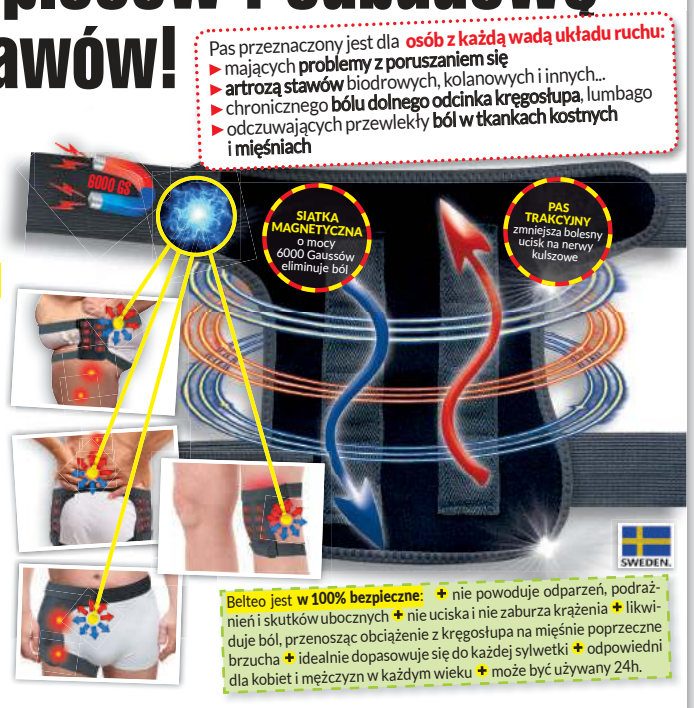

Uwolnij się od cierpienia

Nieważne czy bolą Cię biodra, kręgosłup czy kolana. Nosząc odpowiednio długo i nieprzerwanie pas o bezpiecznie dobranej mocy magnesów, zapomnisz czym jest ból podczas pracy w ogródku czy wchodzenia po schodach. Gdy dzięki Belteo pozbędziesz się schorzenia, a ból minie, zachowaj pas do ponownego wykorzystania.

Utrzymuje on swoje właściwości przeciwbólowo-regeneracyjne nawet 50 lat! 87% przypadków osób właściwie korzystających z Belteo **mogło uniknąć: groźnych operacji lędźwiowego odcinka kręgosłupa, endoprotez zwyrodniałych stawów biodrowych i kolanowych, a także bólu zmęczonych mięśni. Uniwersalny rozmiar i rozciągliwa konstrukcja regulowana silnymi rzepami, pozwalają na korzystanie z niego niezależnie od wieku czy sylwetki.** Przeciwbólowo-regeneracyjny pas Belteo został wprowadzony do Polski na początku 2018 roku. Technologia produkcji biostymulującego urządzenia nie jest tania, ale dzięki **specjalnemu dofinansowaniu, ograniczona liczba osób może z niego skorzystać aż 73% taniej. Belteo jest dostępny tylko w sprzedaży tel. Ilość urządzeń jest ograniczona – decyduje kolejność zgłoszeń.**

Ruchy płynne i bezbolesne

„Bolały mnie stawy, chodziłem zdrętwiały i zesztywniały. Nie miałem też siły w mięśniach, często pojawiały się skurcze. Badania wykazały u mnie znaczny niedobór wapnia, magnezu i innych mikroelementów. Próbowałem suplementacji, ale problem wracał. Dzięki Belteo odzyskałem płynność ruchów, pozbyłem się bólu i nieprzyjemnych skurczy."

Piotr, 43l.

Upragniona ulga

„Rwa kulszowa dawała się we znaki – ból promieniował od lędźwi aż przez całą nogę. Żadne zabiegi, maści, tabletki – nic nie pomagało. Na szczęście trafiłam na Belteo Ultra! Pas jest elastyczny, pasuje nawet na puszyste osoby. Po kilku dniach stosowania zupełnie zapomniałam o bólu. Znów mogę bawić się z wnukami i pracować w ogródku."

Maria, 53l.

Stawy jak nowe!

„Przez problemy z biodrami cierpiał też mój kręgosłup i kolana. Usłyszałem, że konieczna będzie wszczepienie endoprotezy biodra. Zrobiło mi się słabo, szpitali unikam jak ognia! Jednak los chciał, że w trakcie oczekiwania na termin trafiłem na ten pas. Gdy go założyłem, z dnia na dzień czułem poprawę. Stosowałem go też w nocy dla lepszych efektów. Ból bioder ustąpił, mogę się schylać, siadać, ba, nawet majsterkować w garażu!"

Józef, 71l.

WYJĄTKOWA OKAZJA! DLA PIERWSZYCH 150 OSÓB!

Masz ostatnią szansę, by otrzymać specjalną zniżkę na **PRZECIWBÓLOWO-REGENERACYJNY PAS BELTEO**!

Jeśli zadzwonisz do 27 stycznia 2020 r., otrzymasz 73% rabatu!

Przeczytaj opinie ludzi, którzy już go mają. Są szczęśliwi, ponieważ pozbyli się bólu bioder, kręgosłupa, mięśni, a nawet unikneli endoprotezy biodra. Skorzystaj z ostatniej szansy, by zdobyć przeciwbólowo-regeneracyjny pas Belteo w promocyjnej cenie. Zadzwoń już dziś. (przesyłka GRATIS)!

Zadzwoń: 81 300 34 27

Od poniedziałku do niedzieli: 8:00 - 20:00 (Zwykłe połączenie lokalne bez dodatkowych opłat)

REKLAMOWANE W TV

eprasa.pl 4424077613

Ogólnopolski Konkurs Poetycki im. M.J. Kawałki rozstrzygnięty

II Rejowiecka Biesiada Poetycka

W sobotnie południe, 18 stycznia 2020 roku, w Pałacu Zaleskich w Rejowcu, miało miejsce podsumowanie II edycji Ogólnopolskiego Konkursu Poetyckiego na Wiersz Klasyczny o Statuetkę BIAŁEGO KRUKA im. Mariana Janusza Kawałki. Uroczystość poprzedziły: msza św. w kościele parafialnym pw. św. Jozafata Kuncewicza w Rejowcu oraz złożenie kwiatów na grobie Patrona Konkursu.

Młodzież SP w Rejowcu

Od lewej: Henryk Radej - juror, Aleksandra Konieczna - solistka, Aleksandra Jokiel - poetka, Mirosław Kość - przewodniczący Rady Miejskiej w Rejowcu, Krzysztof Ziemski - poeta, Bogusław Wróblewski - przewodniczący jury, Anna Piliszewska - poetka, laureatka, Tadeusz Górski - burmistrz Rejowca i Waldemar Taurogiński - sekretarz jury

Rejowiecką Biesiadę Poetycką rozpoczęła prezentacja wierszy patrona Konkursu w wykonaniu młodzieży ze Szkoły Podstawowej w Rejowcu oraz chełmskich recytatorów: **Teresy Pyc** i **Kamila Taurogińskiego**. Następnie burmistrz Rejowca - **Tadeusz Górski** i przewodniczący Rady Miejskiej - **Mirosław Kość** powitali uczestników spotkania i dokonali uroczystego otwarcia imprezy. Przypomnieli także najważniejsze wydarzenia z historii Rejowca, który ponownie odzyskał status miasta 1 stycznia 2017 roku (Rejowiec był już miastem od 1547 r. do 12 stycznia 1870 r.).

Kolejną częścią biesiady było podsumowanie Ogólnopolskiego Konkursu Poetyckiego na Wiersz Klasyczny o Statuetkę BIAŁEGO KRUKA im. Mariana Janusza Kawałki. Jury Konkursu w składzie: **dr Bogusław Wróblewski** (krytyk, badacz literatury i mediów, założyciel i redaktor naczelny „Akcentu" - przewodniczący jury), **Henryk Radej** (poeta, krytyk literacki, publicysta - członek jury) oraz **Waldemar Taurogiński** (wydawca, poeta, współorganizator i pomysłodawca Konkursu - sekretarz jury), po zapoznaniu się z 84 zestawami wierszy, przyznało **Nagrodę Główną** - Statuetkę BIAŁEGO KRUKA **Annie Piliszewskiej** z Wieliczki (woj. małopolskie). I wyróżnienie trafiło do laureata ubiegłorocznej Nagrody Głównej - **Krzysztofa Ziemskiego** z Zielonej Góry (woj. lubuskie), zaś II wyróżnienie otrzymała **Aleksandra Jokiel** z Chojęcina (woj. wielkopolskie).

Anna Piliszewska z Wieliczki otrzymała Nagrodę Główną za cykl zatytułowany *Sonety peryferyjne*. Autorka „świadomie nawiązuje do pięknego zbioru czterdziestu sonetów publikowanych w 1888 roku przez Jana Kasprowicza pt. *Z chałupy*." Jej sonety to przejmujące obrazy społecznych nieszczęść, które w XXI wieku dotykają zauważalną część, skazanego na margines, społeczeństwa. Autorka, z wykształcenia kulturoznawca, jest już szczęśliwą emerytką. Wielka miłośniczka kotów od wielu lat chętnie uczestniczy w różnych konkursach poetyckich, przywożąc z nich liczne nagrody i wyróżnienia. W 2012 roku była laureatką także naszego Ogólnopolskiego Konkursu Poetyckiego im. Wacława Iwaniuka w Siedliszczu.

Krzysztofa Ziemskiego z Zielonej Góry nagrodzono I wyróżnieniem za lapidarne, ograniczone do dwóch czterowierszy - epitafia, poświęcone ludziom, miłośnikom gór, tragicznie zmarłym w kontaktach z siłami natury. Poeta-emeryt mieszka w stolicy woj. lubuskiego, a jako polonista dorabia w Młodzieżowym Ośrodku Wychowawczym w sąsiednim Babimoście. Zdeklarowany miłośnik poezji klasycznej i tylko w takiej konwencji od lat tworzy swoje wiersze. Jako syn repatriantów zza Buga, uczuciowo związany z Kresami.

Tylko wiersze klasyczne pisze także **Anna Jokiel** z Chojęcina, której jury przyznało II wyróżnienie za „doskonałość formy, nawiązującej do wzorca gatunkowego, który nosi nazwę pantum, znanego w literaturze malajskiej (!), jako forma ludowa, świąteczna i obrzędowa)". Autorka buduje utwór „z powtórzonymi wersami - drugim i czwartym danej zwrotki, po to, aby je zastosować w następnej strofie jako pierwszy i trzeci. A jakby tego było mało, w zakończeniu powracają porzucone wersy zwrotki początkowej - trzeci i pierwszy!". I nie najważniejsza jest w tych utworach doskonała budowa, ale poważne zagadnienia społeczne, obyczajowe czy historyczne, widziane z pozycji człowieka XXI wieku. Poetka należy do Kępińskiego Koła Literatów, a zawodowo prowadzi pracownię artystyczną, w której tworzy ozdoby i biżuterię, organizuje zajęcia rękodzieła i recyklingu kreatywnego dla dzieci i dorosłych.

Uczestnicy biesiady mieli niecodzienną okazję wysłuchać autorskich interpretacji wierszy, które odsłaniały emocje i wrażliwość poetycką ich twórców. Ze szczególnym wdziękiem swoje *Sonety peryferyjne* przypomniała Anna Piliszewska. W swobodnej wypowiedzi gratulowała również organizatorom oryginalnego pomysłu na konkurs (na wiersz klasyczny). To jeden z nielicznych w Polsce konkursów, promujących różnorodne gatunki wiersza klasycznego, niezasłużenie lekceważone przez współczesnych poetów. A może często brakuje im po prostu wiedzy, talentu i zwyczajnej kompozycyjnej dyscypliny?

Ogromnym talentem wokalnym może za to pochwalić się maturzystka I Liceum Ogólnokształcącego w Chełmie - **Aleksandra Konieczna**, która swoim minirecitalem kończyła oficjalną część rejowieckiej biesiady. Choć ma duszę melomanki, to sporo czasu poświęca nauce języków obcych. Jest laureatką m.in. Międzynarodowych Olimpiad Języka Rosyjskiego w Moskwie i Petersburgu. W grudniu 2019 roku została stypendystką Ministra Edukacji Narodowej. W Rejowcu zaśpiewała 6 utworów, wśród których znalazły się dwie przepiękne piosenki z repertuaru Anny German; „Tańczące Eurydyki" i nostalgiczny „Człowieczy los". Wykonała też pierwszą dla siebie skomponowaną piosenkę do wiersza noblistki Wisławy Szymborskiej *Nic dwa razy*. Tę kompozycję podarowała Oli ukraińska pianistka - Iryna Cygankowa, zauroczona talentem wokalnym skromnej Polki.

Po literacko-artystycznej uczcie przyszedł czas na rozmowy kuluarowe przy kawie i słodkościach. Nagrodzeni poeci podpisywali dedykacje, organizatorzy z zadowoleniem ocenili przebieg całej uroczystości, a jurorzy gratulowali wyjątkowo wartościowego sposobu popularyzacji urokliwego miasteczka, po którym wieczorami, być może, wędrują pod rękę - Mikołaj Rej z Marianem Januszem Kawałko. Szczególne podziękowanie należą się włodarzom miasta i radnym, że doceniają znaczenie tzw. kultury wysokiej. Budujący jest też udział młodzieży lokalnej szkoły, która pod kierunkiem wychowawcy świetlicy, **Ewy Futymy**, na co dzień pielęgnuje piękno języka ojczystego w szkolnym kole literackim. Możemy mieć zatem nadzieję na pokoleniową ciągłość rozpoczętych działań. Do zobaczenia w Rejowcu - już za rok.

Waldemar Taurogiński
Zdjęcia: Karolina Lipińska-Woźniak

Laureatka Nagrody Głównej - Anna Piliszewska

Burmistrz Rejowca Tadeusz Górski i Bogusław Wróblewski - przewodniczący jury

Anna Piliszewska (Wieliczka)
Nagroda Główna –
Statuetka BIAŁEGO KRUKA

Z cyklu: Sonety peryferyjne

V.

Wyturlało się światło – wnet się chwieje przy budkach.
Już śmietniska cierpliwie przeszperali złomiarze –
w wózku skacze żelastwo, które los zesłał w darze.
Skup otworzą o ósmej – później kasa i wódka.

Z targu baby wracają – wielbłądzice garbate,
dźwigające w tobołach zakupione nabytki.
Mały Kazio-idiota rachityczny i brzydki,
brudną buzię wykrzywia – i pyta się o tatę.

Nie widziały, doprawdy! Pewno leży gdzieś w rowie.
Jeśli która widziała, i tak prawdy nie powie.
Gdy się ocknie, do baru pomknie, a nie do domu!
Nie potrafią małemu w żaden sposób dopomóc.

Mandarynki mu tylko – by zagłuszyć sumienie –
po kryjomu wsuwają w potargane kieszenie…

Aleksandra Konieczna - solistka

Wielkie brawa i trzecie miejsce w Lublinie

Udany występ kolędników ze Stawu

Kolędnicy ze Szkoły Podstawowej w Stawie w gminie Chełm zanotowali udany występ na X Ogólnopolskim Przeglądzie Zespołów i Grup Kolędniczych w Lublinie.

W przeglądzie, który trwał od 10 do 12 stycznia, wzięły udział 42 zespoły, bez podziału na kategorie wiekowe (zarówno młodzież, jak i dorośli), często działające przy domach kultury. Uczniowie ze Szkoły Podstawowej w Stawie, pod kierunkiem **Agnieszki Oleszczuk-Stachel** zaprezentowali widowisko „Hej, kolęda, kolęda!" i zdobyli trzecie miejsce. Był to jedyny nagrodzony zespół młodzieżowy.

W przedstawieniu wzięło udział 23 uczniów SP w Stawie: **Wiktoria Muzyka**, **Zuzanna Stachel**, **Patrycja Dzieńkowska**, **Daria Farian**, **Emilia Gołębiowska**, **Julia Mokrzycka**, **Nikola Pudełko**, **Oliwia Mazurek**, **Julia Pietraszko**, **Weronika Wrębiak**, **Filip Misiewicz**, **Patrycja Bielecka**, **Emilia Mazurek**, **Rafał Skwarek**, **Michał Wójcicki**, **Gabriela Szarpak**, **Dawid Siermiński**, **Kacper Bakun**, **Natalia Nafalska**, **Mikołaj Oleszczuk**, **Weronika Gałan**, **Zuzanna Czerwińska** i **Julia Romanowska**. **(-)**

eprasa.pl 4424077613

GMINA CHEŁM
Domagają się niższych opłat za śmieci

Drastyczna podwyżka zabolała

Stuprocentowa podwyżka opłat za śmieci w gminie Chełm wywołała ogromne zamieszanie. Coraz więcej mieszkańców domaga się obniżenia opłaty i podpisuje pod petycją w tej sprawie. - Popiera nas już ponad tysiąc osób - mówią inicjatorzy, którzy winą za podwyżkę obarczają wójta i przewodniczącego rady gminy. A wójt tłumaczy, że gmina przez ostatnie dwa lata dopłacała do śmieci i nawet przyjęta przez radę gminy podwyżka nie pokryje w pełni kosztów wywozu odpadów.

Pod koniec listopada Rada Gminy Chełm przyjęła nowe stawki opłaty za wywóz śmieci. Opłata wzrosła z 8 zł do 16 zł od osoby za śmieci segregowane. Kwotowo wzrost może nie jest gigantyczny, bo w województwie lubelskim media donosiły o znacznie drastyczniejszych podwyżkach. Ale wzrost opłaty o 100 proc. działa na wyobraźnię. Do tego mieszkańcy widzą, jakie stawki mają sąsiedzi, np. z miasta Chełm. Tam za segregowane odpady mieszkańcy zapłacą niecałe 11 zł, bo prezydent, mimo rosnących kosztów wywózki odpadów, nie zdecydował się na podwyżkę a rada miasta godzi się na to, by do systemu dopłacać rocznie ponad 3,5 mln zł (inna sprawa, że w mieście, gdy śmieci nie będą segregowane, stawka „karna" wyniesie prawie 44 zł miesięcznie za osobę). Znacznie niższe stawki, niż w gminie Chełm, obowiązują też w większości gmin powiatu chełmskiego.

Za duże obciążenie

„Tak drastyczna podwyżka opłaty za śmieci jest bardzo dużym obciążeniem dla domowych budżetów Mieszkańców Naszej Gminy, o czym wielokrotnie sygnalizowali" - piszą **Marcin Łopacki**, **Radosław Daszuk** i **Dariusz Pasieczny**, inicjatorzy akcji i zbiórki podpisów pod petycją w sprawie obniżenia opłaty. Łopacki to były kandydat na wójta gminy, więc od razu jego przeciwnicy uznali, że zamieszanie ma podłoże „polityczne".

- To, że kandydowałem na wójta, oznacza, że mam się nie odzywać? - pyta Łopacki. - Bez włączenia się mojej osoby sprawa umarłaby śmiercią naturalną. Na szczęście mam tyle zacięcia i odwagi, że nie odpuszczę.

Autorzy pisma zastanawiają się, dlaczego gminni urzędnicy podpisali, przy zgodzie rady, umowę z firmą wyłonioną w przetargu, mimo iż zaproponowane przez oferentów stawki przewyższały zaplanowaną przez gminę kwotę na realizację tego zadania. I pytają, dlaczego przetarg nie został unieważniony i ogłoszony ponownie. Według nich ceny przyjmowanych odpadów na wysypisku wzrosły o około 40 proc. zaś cena dla mieszkańców gminy aż o 100 proc.

Wdychają i płacą

Wytknęli też, że to mieszkańcy gminy Chełm najbardziej odczuwają niedogodności z powodu działalności chełmskiej Cementowni, której zakład leży na terenie gminy, a do której trafiać mają śmieci nie tylko z Polski. *„Jest tam spalarnia, z której korzystają wszyscy, ale tylko mieszkańcy naszej gminy wdychają różnego rodzaju nieczystości powstające ze spalania odpadów. To nasi mieszkańcy mają zabrudzone okna i elewacje domów pyłami ze spalarni. Co za to mają? 100 proc. podwyżki za śmieci"* - piszą w piśmie.

Protest trafił do urzędu gminy i na strony facebooka. A tam rozgorzała pod nim dyskusja. Pojawiła się nawet sugestia, by sprawa trafiła do prokuratury. - Jeżeli Wójt Kociuba i Przewodniczący Kubacki nie zmniejszą stawek, dopuszczamy i taką opcję - pisze M. Łopacki.

Nikt nie chce podwyżki

- Łatwo krytykować podwyżkę, bo nikt nie chce płacić więcej, ale trzeba znać faktyczne koszty - tłumaczy **Wiesław Kociuba**, wójt gminy Chełm. - Cena wychodzi z prostej kalkulacji stawki za tonę odpadów mnożonej przez ilość zebranych ton, podzielonej przez liczbę mieszkańców. Rynek jest podobny i ceny podobne do naszych obserwujemy w innych samorządach.

Zdaniem władz gminy problem w tym, że śmieci jest coraz więcej. - Bogatsze, podmiejskie gminy produkują więcej śmieci niż gminy biedniejsze - mówi wójt Kociuba. - A od kilku lat mieliśmy cały czas stawkę 8 zł od osoby za śmieci segregowane. Dwa lata temu powinniśmy podnieść stawkę do 13,30 zł, czyli o ponad 5 zł. Ale poszliśmy mieszkańcom na rękę, nie chcieliśmy ich dodatkowo obciążać i być może to był błąd. Bo podwyżka z 13,30 zł do 16 zł nikogo by tak nie bulwersowała.

Koszty i tak większe

Według urzędników, za śmieci w gminie Chełm mieszkańcy powinni płacić 18,30 zł - bo tyle wychodzi z kalkulacji kosztów. Przyjęta przez radę gminy stawka na poziomie 16 zł i tak nie pokryje kosztów.

- Problem podwyżek mają wszystkie samorządy a wynikają one ze wzrostu opłaty marszałkowskiej, cen za energię elektryczną, kosztów pracy i ustawowego wzrostu częstotliwości wywozu odpadów. - Od kwietnia do października firma musi odbierać śmieci dwa razy w miesiącu, co rodzi dodatkowe koszty, za które musimy płacić - mówi W. Kociuba. - Nie tylko moim zdaniem na terenach wiejskich jest to zbyteczne, bo mieszkańcy przyzwyczaili się do wystawiania śmieci raz w miesiącu. Poza tym na wsi, gdzie każdy ma własne pojemniki na posesji śmieci nie są tak uciążliwe jak w mieście, w którym duże kontenery stoją pod blokami.

Presja podziałała?

Przed tygodniem wójt spotkał się z sołtysami, którzy chcieli, aby urzędnicy wyjaśnili im, jak tłumaczyć podwyżkę mieszkańcom. Usłyszeli oni m.in. że jest możliwość aby płacić za śmieci trochę mniej. - Ustawodawca przewidział sytuację, w której mieszkańcy posiadający własne kompostowniki, którzy nie wystawiają bioodpadów, będą płacić mniej. W jakiej formie i o ile mniej, to wkrótce ustalimy, myślę, że nawet o 2 zł miesięcznie od osoby. Od drugiego kwartału ta regulacja będzie obowiązywała w naszej gminie - zapowiada W. Kociuba.

Ciekawe jak na te informacje zareagują mieszkańcy gminy i inicjatorzy protestu? Do sprawy wrócimy. **(bf)**

REJOWIEC. Sportowcy się doczekają

Najpierw rondo

Czy piłkarze i kibice Unii Rejowiec doczekają się w końcu obiecanego oświetlenia na stadionie i krzesełek na trybunach? - Robimy rozeznanie w cenach i jest szansa na to, że w tym roku zrealizujemy te inwestycje - mówi Tadeusz Górski, burmistrz Rejowca. Miasto właśnie rusza z remontem otoczenia stadionu, przy którym powstanie jedyne w miasteczku rondo.

Temat oświetlenia boiska i nowych trybun powrócił podczas ostatniej sesji rady miasta. O montaż lamp i krzesełek pytał radny **Zbigniew Rumiński**, który jest jednocześnie prezesem Unii Rejowiec. Ale od dawna pytają o to i kibice. - W mniejszych gminach, jak chociażby Ruda-Huta, są fajne krzesełka przy stadionie a u nas takie stare ławki - mówili. - Skoro jesteśmy już miastem, wypadałoby o takie rzeczy zadbać. Burmistrz obiecywał nam to już dawno.

- Co pewien czas poruszamy te kwestie, bo przez brak oświetlenia musieliśmy wozić zawodników na popołudniowe treningi do Rejowca Fabrycznego, a teraz do Krupego - mówi prezes. - Dostałem obietnicę, że inwestycje zostaną wpisane do budżetu na bieżący rok.

Tadeusz Górski, burmistrz Rejowca, przyznaje, że oświetlenie i krzesełka planowane były już wcześniej. - Mieliśmy nadzieję, że lampy przy stadionie ustawimy przy okazji wymiany całego oświetlenia w Rejowcu, ale nie udało się tego zrealizować do tej pory - mówi. - Dlatego nie będziemy już czekać.

Burmistrz robił też rozeznanie w sprawie krzesełek dla kibiców. - Zestaw stu siedzisk z utwardzeniem terenu i montażem może kosztować około 40 tys. zł - mówi. - Może nie są to duże pieniądze w skali budżetu miasteczka, ale mieliśmy do tej pory inne potrzeby.

W tym roku gmina planuje spore inwestycje w okolicy stadionu. Pozyskała ponad 320 tys. zł na remont ulicy Zwierzyńskiego z miejscami parkingowymi i rondem przy skrzyżowaniu z ul. Szkolną. - Prace przygotowawcze już rozpoczęliśmy - mówi burmistrz. - Drzewa przy kapliczce zostały wycięte. Lada moment przeniesiemy krzyż i przesuniemy ogrodzenie bliżej budynku biblioteki, tak by zrobić miejsce na rondo.

W planach jest też remont sztucznej nawierzchni bieżni wokół boiska. Bo chociaż gmina kilka lat temu pozyskała pieniądze na jej położenie w kilku miejscach jest zniszczona. **(bf)**

GMINA CHEŁM
SEGREGACJA ODPADÓW

Nowelizacja ustawy o utrzymaniu czystości i porządku w gminach wprowadziła na terenie całego kraju obowiązek zbierania odpadów komunalnych wyłącznie w sposób selektywny. Na terenie gminy Chełm ten system zbierania odpadów komunalnych już obowiązuje. Dla przypomnienia informujemy, że odpady należy gromadzić w pojemnikach lub workach w następujący sposób:

- papier - kolor niebieski z napisem PAPIER,
- metale, tworzywa sztuczne i opakowania wielomateriałowe - kolor żółty z napisem METALE I TWORZYWA SZTUCZNE,
- szkło - kolor zielony z napisem SZKŁO,
- bioodpady - kolor brązowy z napisem BIO lub kompostownik,
- odpady, które pozostały po segregacji - kolor czarny z napisem POZOSTAŁE ODPADY,
- popiół - sezonowo od listopada do kwietnia w pojemniku z napisem POPIÓŁ.

Wrzucamy: papier i opakowania papierowe, gazety, czasopisma, książki, ulotki, kartony i tektury

Nie wrzucamy: ubrań, zużytych art. higieniczno-sanitarnych np. pampersów, chusteczek higienicznych, papieru pokrytego folią, worków po wapnie, cemencie, gipsie,

Wrzucamy: metale kolorowe, puszki po napojach i konserwach, kapsle i zakrętki od słoików, drobny złom, plastikowe butelki po napojach, po kosmetykach i środkach czystości, plastikowe opakowania po żywności, worki, reklamówki i folie z tworzyw sztucznych,

Nie wrzucamy: opakowań po olejach silnikowych i smarach, części samochodowych, styropianu, zużytych baterii i akumulatorów, obudów sprzętu AGD i RTV

Wrzucamy: szklane butelki i słoiki po napojach i żywności, szklane opakowania

Nie wrzucamy: szyb okiennych i samochodowych, porcelany, ceramiki, doniczek, żarówek, lamp neonowych, fluorescencyjnych i rtęciowych, reflektorów, izolatorów, szkła stołowego, żaroodpornego, fajansu, luster, luksferów,

Wrzucamy: odpady ulegające biodegradacji, odpadki kuchenne pochodzenia roślinnego (w tym obierki, fusy po kawie i herbacie itp.)

Nie wrzucamy: kości i odchodów zwierząt, popiołu, leków, piasku, kamieni, odpadów zielonych, innych odpadów komunalnych (w tym niebezpiecznych)

Wrzucamy: wszystkie pozostałe odpady, które nie podlegają segregacji tj. zużyte artykuły higieniczno-sanitarne (w tym pieluchy jednorazowe), worki z odkurzacza, ceramika, odpadki kuchenne pochodzenia zwierzęcego (w tym mięso i drobne kości), ubrania i buty

Nie wrzucamy: odpadów podlegających segregacji, opakowań metalowych np. puszek, konserw, odpadów poremontowych

Wrzucamy: zimny popiół z pieca węglowego, kominka, grilla, sadzę, itp.

Nie wrzucamy: innych odpadów komunalnych, gruzu budowlanego i/lub rozbiórkowego

Dodatkowo właściciele nieruchomości zamieszkałych z terenu gminy Chełm mogą nieodpłatnie dostarczyć pozostałe odpady tj: przeterminowane leki lub chemikalia, zużyte baterie i akumulatory, zużyty sprzęt elektryczny i elektroniczny, odpady zielone, meble i inne odpady wielkogabarytowe, odpady budowlane i rozbiórkowe, które powstały z drobnych remontów, popiół, zużyte opony z samochodów osobowych, motocykli i rowerów do Punktu Selektywnego Zbierania Odpadów Komunalnych, które są zlokalizowane w:
- Srebrzyszczu ul. Dorohuska 70 (czynny w każdy drugi wtorek miesiąca w godz. 8.00-16.00),
- Chełmie, ul. Bieławin 5 Zakład Oczyszczania Miasta (czynny od poniedziałku do piatku w godz. 8.00-16.00, sobota w godz.7.00-14.00).

eprasa.pl 4424077613

WOŚP w Chełmie

Grali na całego

Z roku na rok chełmianie podbijają stawkę. Podczas chełmskiego Finału WOŚP udało się uzbierać ponad 170 tys. zł i tym samym pobić ubiegłoroczny rekord.

(12 stycznia) W Polsce i wielu państwach świata odbył się 28. Finał Wielkiej Orkiestry Świątecznej Pomocy. Celem zbiórki był zakup nowoczesnego sprzętu do specjalistycznych szpitali dziecięcych. W Chełmie rolę koordynatora po raz piętnasty pełnił Automobilklub Chełmski, a szefem sztabu był prezes klubu **Grzegorz Gorczyca**. Głównymi sponsorami finału były, podobnie jak w latach ubiegłych, firmy Azart **Jana Kwiatkowskiego** i Melix **Zbigniewa Milewskiego**, a oficjalnym bankierem - Wschodni Bank Spółdzielczy. Bezpieczeństwo zapewniła bezpłatnie firma Ochrona Obiektów i Imprez. W Chełmie już zebrano ponad 170 tys. zł, a to jeszcze nie koniec wpłat. Jednak już teraz wiadomo, że po raz kolejny w mieście padł rekord zbiórki. W ub.r. zebrano 140 tys. zł. Orkiestrowe granie rozpoczęło się już w piątek i tradycyjnie otworzyły je licytacje w Radiu Bon Ton. Miały one miejsce w piątek, sobotę i niedzielę, a ich efekt to ponad 23 tys. zł. Wśród licytowanych przedmiotów i usług były m.in. kursy na prawo jazdy, fotele, orkiestrowe gadżety, usługi tatuażu, lot helikopterem, projekt ogrodu, pokaz baniek mydlanych i koszulka reprezentacji Polski z podpisami piłkarzy. Prestiżowe Serduszko nr 1 wylicytował za kwotę 2900 zł **Piotr**, a nr 3 za 500 zł - **Mirosław**. Kolekcjonerem serduszek nr 2 jest firma **Lomarex**, która tym razem na ten zakup wydała 900 zł. Podczas licytacji w niedzielę Przychodnia Lancet i Auto Części Janów zaciekle walczyły o talon na kulig o wartości 300 zł. Przy kwocie licytacji równej 2000 zł licytanci dogadali się, że każdy z nich wpłaci tę kwotę na rzecz Orkiestry, a kupon na kulig przekażą do domu dziecka. Najwięcej pieniędzy wylądowało w puszkach **Patrycji Sugier** (8521,15 zł) i **Emilki Orłowskiej** (3599,02 zł), jednak na ten wynik złożyły się też wpływy z zorganizowanych imprez. W zbiórce ulicznej najwięcej pieniędzy znalazło się w puszkach **Wiktorii Walczuk** (1827,30 zł), **Weroniki Ulińskiej** (1465,10 zł) i **Jakuba Goleckiego** (1412,75 zł). Ponad tysiąc zł w swoich puszkach mieli również: **Wiktoria Majewska**, **Karolina Ostasz**, **Marcin Paluch**, **Przemysław Gil**, **Katarzyna Dzik**, **Kamil Król**, **Paulina Jańczuk**, **Julia Babińska**, **Daniel Florek**, **Urszula Ślusarska**, **Małgorzata Małyszek**, **Natalia Góźdź**, **Adrian Zieliński** i jak zwykle niezawodny **Szymon Kosz**. Oprócz wdzięczności małych pacjentów i satysfakcji z ważnej pracy, wolontariusze otrzymali kupony na pizzę od Kozaka i Halo Pizzy. W piątek w Szkole Podstawowej nr 11 **Anna Wyczyńska** z gronem nauczycieli i uczniów tradycyjnie zorganizowała barwną i głośną imprezę, która przyniosła prawie 4,5 tys. zł. Z inicjatywy **Emilki Orłowskiej** po raz trzeci odbył się też koncert *Gramy bo lubimy* w Państwowej Szkole Muzycznej. Udział wzięli w nim obecni i byli uczniowie oraz nauczyciele szkoły. Wstęp i licytacje przyniosły 4 tys. zł. W sobotę rano odbył się turniej squash, zorganizowany przez Chełmską Ligę Squasha, której przewodniczy **Dariusz Wojciechowski**. Zawodnicy uzbierali ponad tysiąc złotych. Wieczorem w kawiarni Decaffencja odbył się koncert *Folk WOŚP*. Przed publicznością wystąpili znani i lubiani Bimber Boys, Cuda Wianki i Swojska Kapela. „Bimbrownicy" zabrali publiczność w muzyczną podróż od Odessy do Dublina, Cuda Wianki zaprezentowali piękne piosenki polskie i ukraińskie, a Swojska Kapela folklor miejski i piosenki sprzed kilkudziesięciu lat. Wstęp i licytacje przyniosły prawie 1,5 tys. zł. Pierwszym niedzielnym orkiestrowym działaniem był 14. Samochodowy Super Sprint WOŚP zorganizowany przez Automobilklub Chełmski. Impreza odbyła się na terenie Wojewódzkiego Ośrodka Ruchu Drogowego. Wystartowało trzynastu kierowców, a najszybsi okazali się w kolejności: **Sebastian Szady**, **Adam Krzyżanowski** i **Karol Krzyżanowski**. Wszyscy jechali samochodami Subaru Impreza. Po raz czwarty odbył się Chełmski Bieg WOŚP. Biegacze mieli do pokonania 5 kilometrów. Na mecie zameldowało się 166 zawodników, a najszybszym okazał się **Konrad Koguciuk** przed **Damianem Doboszem** i **Marcinem Łobaczukiem**. Najszybszą kobietą była **Justyna Jagiełło**. Główna impreza 28. Finału odbyła się na pl. Łuczkowskiego. Po raz drugi scena stanęła w głównym punkcie miasta. Głównym animatorem finałowej imprezy była **Anna Wyczyńska**. Jednak zanim na dobre rozpoczęły się koncerty, licznie zgromadzeni chełmianie mogli zobaczyć działania ratownicze na miejscu pozorowanego wypadku drogowego. Wzięli w nich udział strażacy z Ochotniczej Straży Pożarnej z Kamienia oraz ratownicy ze Stacji Ratownictwa Medycznego, a przebieg działań komentował **Piotr Korkosz**. Na scenie wystąpili młodzi tancerze: **Karolina Staszak** i **Jan Huber**. Później pojawili się m.in. Gładki Żuraff, Bumelant, **Adrian Makar**, Emilka Orłowska, Eclectic Music, **Magda Greber Czyżewska**, **Marysia Nowosad**, Trap, Yaroo oraz Samaya. W pobliżu sceny była strefa gastronomiczna, z grochówką, bigosem, kiełbaskami i ciastami. Dużym zainteresowaniem cieszył się symulator dachowania wystawiony przez chełmski WORD. Dzieci mogły odbyć przejażdżkę quadem, pomalować twarze lub zrobić sobie zdjęcie w fotobudce. Była loteria fantowa i liczne licytacje prowadzone przez dziennikarzy radiowych. Wśród publiczności można było dostrzec Jokera i inne ciekawe postaci. Dużym udogodnieniem był orkiestrowy terminal płatniczy, który miał dużo pracy. Ostatnim akordem imprezy było „Światełko do nieba", które w Chełmie miało formę spektaklu muzyki i ognia w wykonaniu grupy Astral. W finale ciekawego spektaklu na pl. Łuczkowskiego zapłonęło serduszko. Chełmski sztab już od czterech lat podczas „Światełka" nie używa fajerwerków, a tę modę przejmuje coraz więcej sztabów, w tym sztab główny w Warszawie. Chełmskie morsy wzięły udział w „II Chełmskim morsowaniu z serduchem i duchem Bieluchem", które odbyło się nad zalewem w Żółtańcach. Morsom i foczkom kibicowała duża liczba publiczności. Były również inne atrakcje dla ciała i ducha. Sztab nr 600 Automobilklubu Chełmskiego serdecznie dziękuje współorganizatorom orkiestrowych działań: Młodzieżowemu Domowi Kultury, Miejskiemu Ośrodkowi Sportu i Rekreacji, ChełmBiega, Chełmskim Morsom, Państwowej Szkole Muzycznej, Stacji Ratownictwa Medycznego, Ochotniczej Straży Pożarnej w Kamieniu, sklepowi Metro i SP11. Wielkie podziękowania należą się również wolontariuszom oraz wykonawcom i publiczności. Słowa podziękowania należą się również sponsorom: pracownia złotnicza Błażej, szkoły jazdy Kursor, PZM i XXL, BH Meble, Gama Chełm, Merc Bus - **Sylwester Palczewski**, Box Plan - **Lucjan Czuż**, Stowarzyszenie WeRwA, Elektromet, RSP Zagroda, Super Optyk, Joy Fitness, Komp-El, Baza - **Lech Budzyński**, Buran - **Sławomir Morys**, Agencja Ubezpieczeniowa **Iwony Szłapak**, Świat Tortów, Brystol, Centrum Akumulatorów i Klimatyzacji, restauracje Champion, Galeria Smaku, Imbryk i Pstrągowo, Yamato Sushi, Spiżarnia, London Square, Tap Art Meble, GeoLogicznie, Auto Komis Podgórze, Kucyki Pysi, Parki Linowe Roztocza, Zakład Usługowy **Tomasza Dywańskiego**, Exoil, oraz wielu, wielu fundatorom różnych przedmiotów i usług na licytacje. Organizatorzy dziękują **Piotrowi Morozowi** za udostępnienie lokalu na sztab.

Orkiestra gra dalej

W tym roku mieszkańcy Chełma przekazali na rzecz Wielkiej Orkiestry Świątecznej Pomocy wiele rozmaitych produktów i usług. Nie wszystkie udało się zlicytować podczas finałowego weekendu, dlatego chełmski sztab zorganizował ich licytację na profilu WOŚPchełm na Facebooku. Oferty kupna należy zgłaszać w komentarzach pod wybranymi fantami. Licytacja trwa do 26 stycznia do godz. 23:59. Organizatorzy serdecznie zapraszają do odwiedzenia „sklepiku". **(opr. sr)**

Nowy rekord w gminie Chełm - prawie 50 000 zł!

Już po raz dziewiętnasty mieszkańcy gminy Chełm wzięli udział w WOŚP. W tym roku, jak w roku ubiegłym sztab zarejestrowany został jako gmina Chełm, z siedzibą w Stawie. Kwota zebrana przez sztab z roku na rok jest coraz wyższa. W tym roku łącznie zebrano prawie 50 tys. zł.

Kwestowało 115 wolontariuszy ze Stawu (którzy zebrali łącznie ok. 16 tys. zł), z Okszowa (zebrali prawie 13 tys. zł) i Stołpia (prawie 10 tys. zł).

Największą kwotę zebrali: **Wiktoria Winiarczyk** (1303,65 zł), **Wiktoria Włodarczyk** (1238,55), **Mateusz Abramek** (1193,85), **Hubert Sobczuk** (1123,35). W dwóch miejscowościach odbyły się imprezy towarzyszące. W świetlicy w Stawie - zabawa taneczna dla dzieci, loteria fantowa, kiermasz ciast, licytacje, tatuaże, z czego uzyskano kwotę 7000 zł. W świetlicy w Żółtańcach można było posłuchać koncertu Jarosława Buczka, Zespołu I To I Owo, Grupy Ramm, jak również wziąć udział w konkursach i licytacji (kwota zebrana to 900 zł). W sobotę w Chełmie odbył się też Parkrun, który wspierał sztab. Od początku koordynatorem działań jest **Agnieszka Oleszczuk-Stachel** (szef sztabu). W akcję bardzo aktywnie włączyli się też: **Paweł Borys**, **Katarzyna Bisko-Mazurek**, **Magdalena Gałan**, **Anna Babiej**, **Anna Siermińska**, **Sylwia Kamińska**, **Honorata Trawińska-Sobczuk**, **Agnieszka Tołyż**, **Krystyna Nafalska**, **Jolanta Bakun**, **Wojciech Zera**, **Dorota Strzelecka**, **Monika Ciszek**, **Ryszard Mielniczuk** i **Mariusz Kuchta**.

28. Finał WOŚP wsparło wielu sponsorów, również lokalnych, bez których nie udałoby się zorganizować imprezy. **(-)**

eprasa.pl 4424077613

Studniówek czar

Zespół Szkół Energetycznych i Transportowych w Chełmie

eprasa.pl 4424077613

Studniówek czar

I Liceum Ogólnokształcące w Chełmie

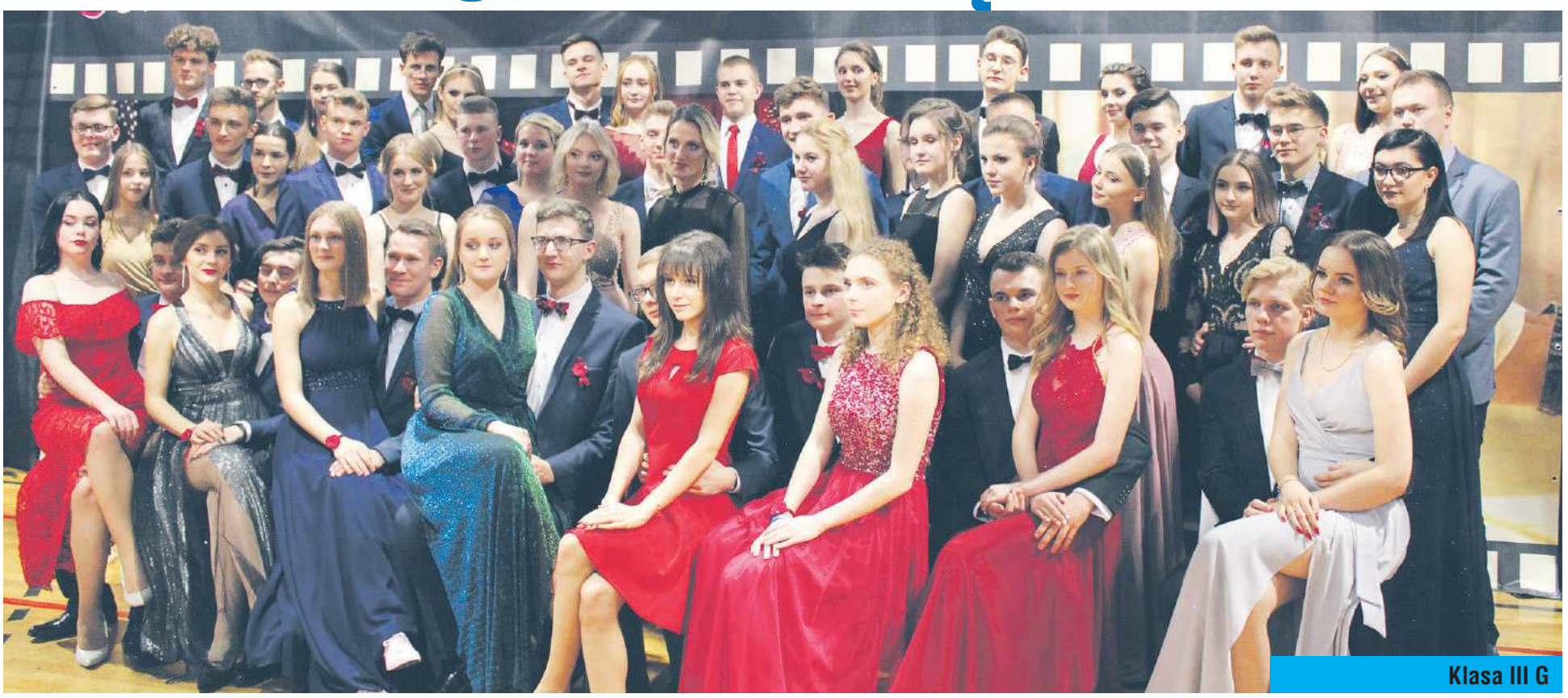

Klasa III G

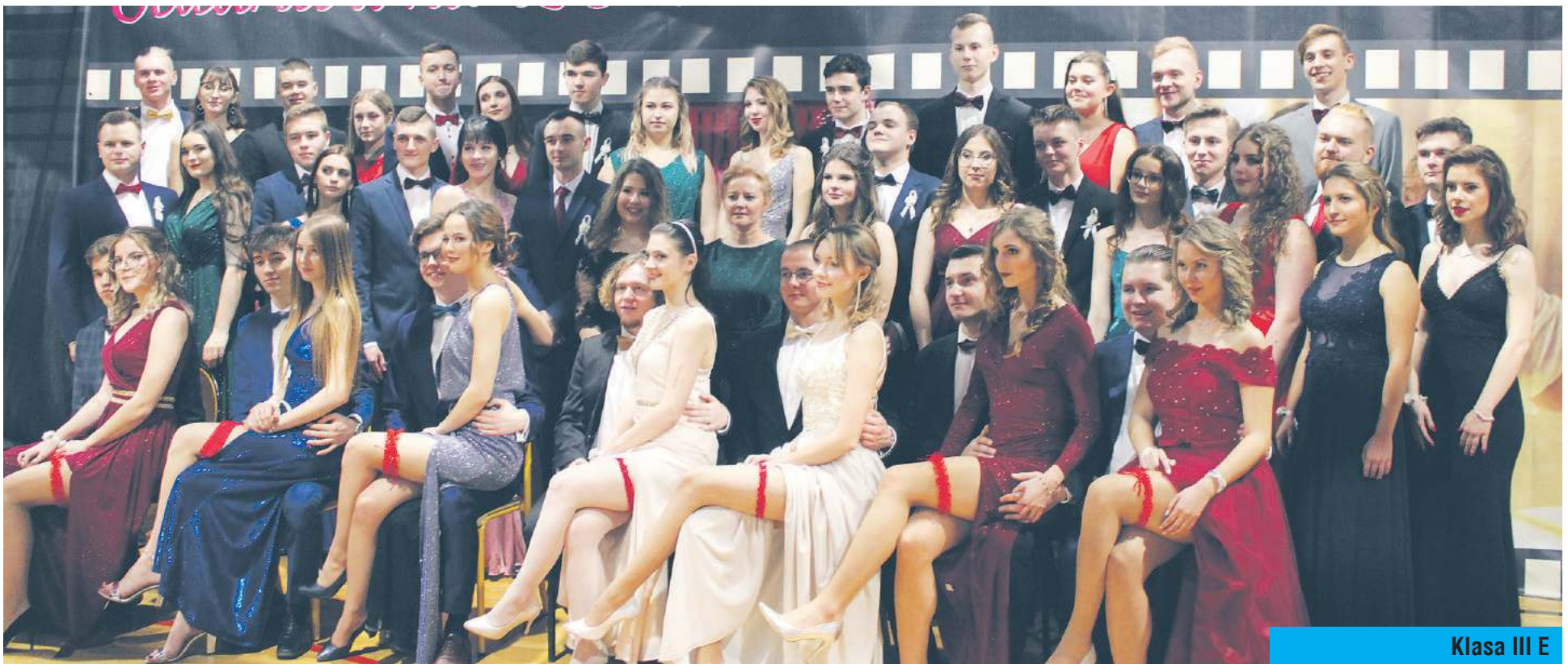

Klasa III E

Klasa III F

eprasa.pl 4424077613

Studniówek czar

Klasa III D

eprasa.pl 4424077613

Zespół Szkół Centrum Kształcenia Rolniczego w Okszowie

Bal studniówkowy odbył się 11 stycznia 2020 r. w Hotelu „Regent" w Pawłowie.
zdjęcia: Artfilm Artur Krop

Klasa IV TRM

Klasa 4 TŻ i UG i 4 TW

Zespół Szkół w Dubience

eprasa.pl 4424077613

Co, gdzie, kiedy? Afisz kulturalny

Repertuar Centrum Kultury Filmowej „Zorza"

Urwis: 20, 21, 22, 23 stycznia godz. 14.00, 16.00 (ZORZA),

Psy 3. W imię zasad: 20, 21, 22, 23, 24 stycznia godz. 18.00, 20.45; 25, 26 stycznia godz. 15.00, 17.45, 20.30 (ZORZA),

Śnieżka i Fantastyczna Siódemka: 24 stycznia godz. 14.00, 16.00; 25, 26 stycznia godz. 11.00, 13.00 (ZORZA).

Seanse dla dzieci w ramach ferii zimowych - w informacji poniżej.

Koncert Krzysztofa Krawczyka

8 lutego o godz. 19.00 w hali MOSiR przy ul. Granicznej 2A zaplanowano koncert **Krzysztofa Krawczyka**. Artysta wystąpi razem z 9-osobowym zespołem. To będzie jego pożegnalny koncert w Chełmie. Barytonowy głos Krzysztofa Krawczyka znamy od ponad 50 lat. Mało kto wie, że Krzysztof Krawczyk sam nauczył się grać na gitarze. Muzyk zadebiutował w założonym wraz z kolegami w czasach licealnych zespole Trubadurzy. Najbardziej znane przeboje z tamtych czasów to: „Znamy się tylko z widzenia", „Cóż wiemy o miłości", „Przyjedź mamo na przysięgę". W 1965 r. zespół zdobył na festiwalu w Opolu nagrodę za najlepszy debiut. Po 10 latach wspólnego koncertowania Krzysztof Krawczyk zdecydował się na solową karierę, którą kontynuuje do dziś. W 1990 r. w USA nagrał płytę Eastern Country Album. Zrobił to pod opieką artystyczną Davida Briggsa, muzyka i aranżera związanego przed laty z Elvisem Presleyem. Przez niektórych nazywany jest właśnie polskim Elvisem. W 2000 r. artysta spotkał się z Goranem Bregoviciem, co zaowocowało w następnym roku nagraniem wspólnej płyty. Najbardziej znanym przebojem z tego okresu jest piosenka „Mój przyjacielu".

Dzięki kameralnej atmosferze Kuźni Kulturalnej uczestnicy koncertu mogą znaleźć się bliżej artysty, niż na dużym plenerowym występie. Po koncercie fani Krzysztofa Krawczyka mogą otrzymać autograf oraz porozmawiać z nim. Na scenie Krzysztof Krawczyk zaprezentuje cały swój dorobek, m.in. takie kawałki jak „Parostatek", „Bo jesteś ty", „Chciałem być", „Rysunek na szkle", „Ostatni raz zatańczysz ze mną". Bilety do nabycia: w Chełmskim Domu Kultury, w kinie Zorza oraz na Kupbilecik.pl.

Klub Dobrego Filmu w bibliotece

Chełmska Biblioteka Publiczna zaprasza w każdą środę stycznia o godzinie 18.00 na seanse w ramach Klubu Dobrego Filmu z cyklu „Maska i gorset". Pokazana zostanie wzruszająca historia rodziny, która poradzić musi sobie z pogodzeniem religijnych zasad i miłością do własnego syna, dowcipna historia przyjaźni królowej i dworzanina, opowieść o burzliwej miłości londyńskiego krawca i kanadyjskiej malarki Maud Lewis. Wstęp na wszystkie seanse w sali widowiskowej ChBP (ul. Partyzantów 40) wolny.

Polski Teatr Tańca

Chełmski Dom Kultury zaprasza 31 stycznia br. o godz. 19.00 na spektakl „45" Polskiego Teatru Tańca - „Pogranicze tańca".

Teatr Piosenki Młyn - Koncert walentynkowy

14 lutego o godz. 19.00 w Chełmskim Domu Kultury z okazji Walentynek zaplanowano wyjątkowy koncert w wykonaniu Teatru Piosenki „Młyn". Teatr ten tworzą twórcy piosenki, prozy, kompozytorzy i aktorzy amatorzy. To zespół wokalno-instrumentalny wykonujący piosenkę poetycką, kabaretową, poezję śpiewaną, piosenkę aktorską. Jako nadrzędny cel istnienia Teatru Piosenki Młyn obrano zapoznanie widzów z twórczością hrubieszowskich autorów prezentujących wysoki poziom interpretacji piosenki, prozy i poezji. Artyści dali się poznać szerokiej publiczności, występując w tworzonych przez siebie spektaklach, koncertach piosenki autorskiej, ubogacając muzyką ważniejsze wydarzenia w naszym mieście, biorąc czynny udział w rozpowszechnianiu kultury słowa w tutejszych szkołach. Wokół *Młyna* zebrali się ludzie, dla których piosenka, teatr, kabaret (w najlepszej, pierwotnej swej wersji) były ważne i - dla kulturalnego rozwoju miasta - niezbędne. Powstało artystyczne środowisko Hrubieszowa, które w sposób niebanalny potrafiło i potrafi do chwili obecnej kształtować kulturalny pejzaż tego miasta. Bilety w cenie 30 zł.

Koncert Piotra Cugowskiego

8 lutego o godz. 19.00 w sali widowiskowej Chełmskiego Domu Kultury odbędzie się koncert Piotra Cugowskiego, jednego z najciekawszych męskich głosów w Polsce. W 2001 roku wraz z bratem, Wojtkiem Cugowskim, założył zespół Bracia, który zagrał setki koncertów w kraju oraz za granicą, wydając 4 albumy studyjne i wprowadzając na radiowe playlisty wiele przebojów, m.in.: „Nad Przepaścią", „Wierzę w lepszy świat", „Niepisane", „Za szkłem", Po drugiej stronie chmur", „Missing every moment". Piotr Cugowski jest częstym gościem w różnego rodzaju projektach muzycznych. Jego wrażliwość muzyczna oraz swoboda poruszania się po różnorodnych stylach muzycznych sprawiły, iż jest wokalistą bardzo cenionym również poza nurtem rockowym. Dzięki temu współpracował z czołówką polskich artystów oraz z legendami światowej muzyki, m.in.: Jonem Lordem z zespołu Deep Purple czy kanadyjskim wokalistą Garou. W 2018 roku Piotr został zaangażowany przez holenderską firmę Rochstar do udziału w telewizyjnym show The Voice of Poland na antenie TVP 2 w roli trenera wokalnego. Jego wykształcenie muzyczne i duża wiedza merytoryczna sprawiły, że uczestnicy walczący o miano najlepszego głosu w Polsce pracowali z autorytetem w dziedzinie śpiewu, co jednocześnie przełożyło się na jakość artystyczną widowiska.

W październiku 2019 roku ukazała się pierwsza solowa płyta Piotra Cugowskiego „40", której będzie towarzyszyć trasa koncertowa pod nowym, autorskim szyldem. Bilety na koncert w cenie 70 zł.

Koncert Błażeja Króla

Chełmski Dom Kultury zaprasza 2 lutego o godz. 19.00 na koncert Błażeja Króla promujący jego nową solową płytę pod tytułem „Nieumiarkowania". Na scenie wystąpią: Błażej Król - śpiew, gitara; Iwona Król - instrumenty klawiszowe, wokale; Thomas Fietz - perkusja, elektronika; Jan Migdal - bas. B. Król to jeden z najbardziej utytułowanych muzyków i tekściarzy młodego pokolenia, który od lat sumiennie toruje sobie drogę z niezależnego światka na sceny największych festiwali i na łamy opiniotwórczej prasy muzycznej.

Karierę rozpoczynał w duecie z Maurycym Kiebzakiem Górskim jako UL/KR . W 2014 r. Król postanowił wydać pierwszą płytę solową. Szerszej publiczności dał się poznać za sprawą albumów „Nielot", „Wij" (2015) oraz „Przez Sen" (2016), „Przewijanie na podglądzie" (2018). Za płytę „Przewijanie na podglądzie" Król został nagrodzony „Mateuszem Trójki" a także nominowany do wielu nagród m.in. Fryderyka. Artysta ze swoim zespołem wystąpił na największych festiwalach i wydarzeniach muzycznych w Polsce, m.in. Open'er Festival, Off Festiwal, Męskie Granie, Tauron Nowa Muzyka. Bilety na koncert w cenie 40 zł.

Dla naszego Czytelnika, który we wtorek, 21 stycznia, o godz. 12.00 jako pierwszy zadzwoni do „Nowego Tygodnia", mamy podwójną wejściówkę na koncert B. Króla.

Szalone nożyczki - spektakl w gwiazdorskiej obsadzie

9 lutego o godz. 16.00 w Chełmskim Domu Kultury świetny spektakl w „wymiennej", ale znakomitej obsadzie: Lesław Żurek/Krzysztof Ibisz; Maciej Wilewski/Michał Piróg; Urszula Dębska/Joanna Kupińska; Dominika Gwit; Alan Andersz; Przemysław Cypryański/Leszek Stanek. Spektakl „Szalone nożyczki" porywa w wir zabawy i zagadki miliony widzów na całym świecie tak skutecznie, że znalazły się w Księdze Guinnessa. Chełmianie będą mieli okazję obejrzeć ten spektakl w nowej odsłonie z gwiazdorską obsadą. Przebojowy fryzjer wynajmuje lokal od pani Izabeli. Jego salon odwiedzają nader barwne postacie, interes świetnie się kręci, aż dochodzi do tragedii... Właścicielka lokalu zostaje znaleziona martwa. Kto? Kiedy? I dlaczego? Do akcji rusza policja, ale okazuje się, że każdy z obecnych w salonie miał motyw! Detektywi miotają się słuchając sprzecznych zeznań i jest to czas, gdy do akcji wkracza WIDZ. To Widzowie decydują o zakończeniu spektaklu, które za każdym razem może być inne. Spektakl jedyny w swoim rodzaju, pełen wybuchów śmiechu i interakcji wyśmienitych, gotowych na wszystko aktorów z Widzami! Bilety na „Szalone nożyczki" do nabycia również na: KUPBILECIK: http://kbq.pl/43805. Rezerwacje grupowe: Piotr Kotnowski - tel. 509 728 385. Bilety - 99 zł.

Wystawa w bibliotece

Biblioteka Pedagogiczna w Chełmie zaprasza na wystawę malarstwa **Stefanii Wójcik**. Ekspozycja składa się z 12 obrazów olejnych i 14 rysunków - pejzaży i kwiatów. Będzie czynna do 24 stycznia 2020 r. Stefania Wójcik, nauczycielka i malarka z Janowa Lubelskiego, jest absolwentką Państwowego Liceum Sztuk Plastycznych w Zamościu. Studiowała na Uniwersytecie Marii Curie-Skłodowskiej w Lublinie. Od 30 lat pracuje w szkole jako nauczyciel plastyki. Malarka wyróżniona została Antkiem Roku 2009, Medalem Komisji Edukacji Narodowej, Nagrodą Kuratora, Statuetką na Festiwalu Twórczości. Zdobyła również wyróżnienie w Biennale w Zamościu, nagrodę i wyróżnienie w Ogólnopolskiej Wystawie Twórczości Plastyków w Rzeszowie i nagrodę finansową w Międzywojewódzkiej Wystawie Akwareli im. M. Strońskiego. Stefania Wójcik ma na swoim koncie wiele wystaw indywidualnych i zbiorowych. Jej prace znajdują się w prywatnych kolekcjach nie tylko w Polsce, ale także m.in. w Belgii, Niemczech, Wielkiej Brytanii, Kanadzie czy Stanach Zjednoczonych.

Spektakl „Wszystko w rodzinie"

25 stycznia br. o godz. 18.00 Teatr Ziemi Chełmskiej wystawi w Chełmskim Domu Kultury spektakl pt. „Wszystko w rodzinie" w reżyserii Marcina Wąsowskiego, autorstwa Raya Cooneya, tłumaczenie - Elżbieta Woźniak. Spektakl przedstawia szpitalną farsę o poszukiwaniu ojca i więzach krwi, które okazują się silniejsze od dbałości o wizerunek publiczny. Pogoń i ucieczka, parada przebierańców, trzy śledztwa w ciągu jednego dnia, absurdalne pomieszanie tożsamości i feeria wariackich gagów. Domniemane ojcostwo nie zostaje do końca wyjaśnione, lecz wszystko kończy się dobrze. Obsada: Przemysław Gąsiorowicz, Mirosław Majewski, Sławoj Czarnota, Barbara Szarwiło, Magda Pick, Michał Łysiak, Zbigniew Moskal, Bogumiła Ryszkiewicz, Elżbieta Rybak, Marcin Słupczyński, Andrzej Kuczura, Marta Adamiec. Bilety - 40 zł.

Wystawa prac Zenona Waśniewskiego

W Muzeum Ziemi Chełmskiej przy ulicy Lubelskiej 56A można oglądać wystawę dzieł Zenona Waśniewskiego. W 128. rocznicę urodzin artysty zaprezentowane są prace artysty zakupione do zbiorów Muzeum. Zakup 48 prac (do tej pory znajdowały się w prywatnej kolekcji) był możliwy dzięki 72 tys. zł dofinansowania z Ministerstwa Kultury i Dziedzictwa Narodowego w ramach programu Narodowego Instytutu Muzealnictwa i Ochrony Zbiorów - Kolekcje muzealne 2019 r. Chełmskie Muzeum posiada obecnie w swoich zbiorach 135 prac Z. Waśniewskiego (1891-1945), które tworzone były w różnych technikach, m.in.: olejnej, pastelu, tempery, akwareli, rysunku ołówkiem oraz linorytu. Wystawę czasową „Obrazy Zenona Waśniewskiego w kolekcji Muzeum w Chełmie" będzie można oglądać do 15 kwietnia 2020 r. Ekspozycji towarzyszy wydawnictwo „Obrazy Zenona Waśniewskiego w kolekcji Muzeum w Chełmie".

Wystawa w Bibliotece PWSZ

Biblioteka Państwowej Wyższej Szkoły Zawodowej w Chełmie (ul. Pocztowa 54) zaprasza na wystawę malarstwa **Teresy Chomik-Kazarian**. Artystka jest organizatorką ponad 130 ogólnopolskich i międzynarodowych plenerów artystycznych. Poza malarstwem w technice olejnej i akrylowej uprawia twórczość w dziedzinie rysunku, pasteli a także instalacji i rzeźby. Z jej inicjatywy powstała grupa twórcza „Pasja", obecnie prowadzi grupę plastyczną „Tęcza", działającą przy Miejskim Domu Kultury „Dworek" w Rejowcu Fabrycznym. Wystawa będzie czynna do 31 stycznia 2020 roku.

Archeologia Ukrainy

Do 5 kwietnia 2020 r. w Muzeum Ziemi Chełmskiej im. Wiktora Ambroziewicza w Chełmie można obejrzeć wystawę „Ukraina przed wiekami". Została ona przygotowana ze znalezisk przypadkowych i materiałów z wykopalisk, które przekazywali do krakowskiego Muzeum Archeologicznego od połowy XIX w. po II wojnę światową Polacy mieszkający na Wołyniu, Rusi Czerwonej, Podolu, Bracławszczyźnie i Kijowszczyźnie oraz prowadzący tam badania uczeni z Krakowa.

Ferie w Chełmie...

Przedstawiamy atrakcje, jakie czekają na najmłodszych i nie tylko w okresie ferii zimowych.

Poniedziałek, 20 stycznia

Wielobój łyżwiarski - III konkurencja; godz. 10.00, Lodowisko ul. Sienkiewicza 22

Rzeźba narzutowa - forma przestrzenna; godz. 10.00 - 12.00; MDK przy Czapli ul. S. Czarnieckiego 8

Zawody samochodów zdalnie sterowanych - godz. 10.00 - 12.00; MDK przy Czapli ul. S. Czarnieckiego 8, zapisy w sekretariacie MDK ul. Pocztowa 41

Rękodzieło - zajęcia w ChDK; godz. 12.00 - 14.00; ChDK ul. Plac Tysiąclecia Państwa Polskiego 1

Seans filmowy - *Kopciuszek. Historia prawdziwa*; godz. 9.00; kino Zorza ul. Strażacka 2

Seans filmowy - *Praziomek*; godz. 11.00; kino Zorza ul. Strażacka 2

Wtorek, 21 stycznia

Wielobój łyżwiarski - IV konkurencja; godz. 10.00, Lodowisko ul. Sienkiewicza 22

Poznajemy muzeum - zajęcia dla dzieci w wieku przedszkolnym oraz uczniów szkół podstawowych; godz. 10.00; Muzeum Ziemi Chełmskiej ul. Lubelska 57; obowiązuje wcześniejsza rezerwacja pod nr: 825652693

Anioły, putta i Święci - zajęcia dla uczniów szkół podstawowych; godz. 10.00; Muzeum Ziemi Chełmskiej ul. Św. Mikołaja 4; obowiązuje wcześniejsza rezerwacja pod nr: 825652693

Krepinowe anemony - zajęcia dla dzieci od 6 lat; godz. 10.00 - 11.30, MDK przy Czapli ul. S. Czarnieckiego 8; zapisy w sekretariacie MDK ul. Pocztowa 41

Zajęcia z tańcem ludowym - zajęcia w ChDK; godz. 12.00 - 14.00; ChDK ul. Plac Tysiąclecia Państwa Polskiego 1

Seans filmowy - *Królowa Śniegu: Po drugiej stronie lustra*; godz. 9.00; kino Zorza ul. Strażacka 2

Seans filmowy - *Asterix i Obelix. Tajemnica magicznego wywaru*; godz. 11.00; kino Zorza ul. Strażacka 2

Seans filmowy - projekcja filmu animowanego dla najmłodszych; godz. 11.00; Chełmska Biblioteka Publiczna ul. Partyzantów 40

Środa, 22 stycznia

Wielobój łyżwiarski - V konkurencja; godz. 10.00, Lodowisko ul. Sienkiewicza 22

Zagłada Żydów we współczesnym dokumencie filmowym - zajęcia dla młodzieży szkół średnich i dorosłych; godz. 12.00; Muzeum Ziemi Chełmskiej ul. Lubelska 57; obowiązuje wcześniejsza rezerwacja pod nr: 825652693

Mądrości i gadki z babcinej makatki - warsztaty muzealne dla wszystkich grup wiekowych; godz. 10.00; Muzeum Ziemi Chełmskiej ul. Lubelska 57; obowiązuje wcześniejsza rezerwacja pod nr: 825652693

Sowy - nocne duchy - zajęcia dla dzieci w wieku przedszkolnym oraz uczniów szkół podstawowych; godz. 11.00; Muzeum Ziemi Chełmskiej ul. Lubelska 57; obowiązuje wcześniejsza rezerwacja pod nr: 825652693

Zdobienia naczyń glinianych - zajęcia dla uczniów szkół podstawowych (płatne 7zł/os.); godz. 12.00; Muzeum Ziemi Chełmskiej ul. Lubelska 55; obowiązuje wcześniejsza rezerwacja pod nr: 825652693

Warsztaty tańca jazzowego - zajęcia dla dzieci i młodzieży w wieku 10-16 lat; godz. 9.00 - 13.30; MDK przy Czapli ul. S. Czarnieckiego 8; zapisy w sekretariacie MDK ul. Pocztowa 41

Namaluj marzenia - zajęcia dla dzieci od 6 lat; godz. 10.00 - 11.00; MDK ul. Pocztowa 41

Warsztaty w Muzeum Ziemi Chełmskiej - godz. 11.10 - 13.00; zbiórka przy MDK ul. Pocztowa 41

Color Wheel i ich „Meblowy design"- godz. 10.00 - 11.30; MDK przy Czapli ul. S. Czarnieckiego 8; zapisy w sekretariacie MDK ul. Pocztowa 41

Warsztaty Teatru Tańca Ballo - godz. 13.30 - 15.00; MDK przy Czapli ul. S. Czarnieckiego 8; zapisy w sekretariacie MDK ul. Pocztowa 41

Zajęcia muzyczno-rytmiczne - zajęcia w ChDK; godz. 12.00 - 14.00; ChDK ul. Plac Tysiąclecia Państwa Polskiego 1

Seans filmowy - *Corgi, psiak królowej*; godz. 9.00; kino Zorza ul. Strażacka 2

Seans filmowy - *Manu. Bądź sobą*; godz. 11.00; kino Zorza ul. Strażacka 2

Planszomania - intelektualne rozrywki w bibliotece; godz. 11.00; Chełmska Biblioteka Publiczna ul. Partyzantów 40

Czwartek, 23 stycznia

Turniej piłki nożnej - dla dzieci i młodzieży; godz. 12.00; Hala MOSiR ul. Graniczna 2a

Mądrości i gadki z babcinej makatki - warsztaty muzealne dla wszystkich grup wiekowych; godz. 10.00; Muzeum Ziemi Chełmskiej ul. Lubelska 57; obowiązuje wcześniejsza rezerwacja pod nr: 825652693

Sowy - nocne duchy - zajęcia dla dzieci w wieku przedszkolnym oraz uczniów szkół podstawowych; godz. 11.00; Muzeum Ziemi Chełmskiej ul. Lubelska 57; obowiązuje wcześniejsza rezerwacja pod nr: 825652693

Warsztaty tańca jazzowego - zajęcia dla dzieci i młodzieży w wieku 10-16 lat; godz. 9.00 - 13.30; MDK przy Czapli ul. S. Czarnieckiego 8; zapisy w sekretariacie MDK ul. Pocztowa 41

Warsztaty krajoznawcze klubu „Młodzik" -godz. 9.00 - 14.00; MDK przy Czapli ul. S. Czarnieckiego 8; zapisy w sekretariacie MDK ul. Pocztowa 41

Muzyczno-taneczne Do Re Mi - zajęcia dla dzieci od 6 lat; godz. 10.00 - 12.00; MDK ul. Pocztowa 41

Zajęcia w pracowni plastycznej - zajęcia w ChDK; godz. 12.00 - 14.00; ChDK ul. Plac Tysiąclecia Państwa Polskiego 1

Seans filmowy - *Sekretny świat kotów*; godz. 9.00; kino Zorza ul. Strażacka 2

Seans filmowy - *Wyprawa Magellana*; godz. 11.00; kino Zorza ul. Strażacka 2

Planszomania - intelektualne rozrywki w bibliotece; godz. 11.00; Filia nr 2 Chełmskiej Biblioteki Publicznej ul. Zachodnia 31

Seans filmowy - projekcja filmu animowanego dla dzieci i młodzieży w wieku 10+; godz. 11.00; Chełmska Biblioteka Publiczna ul. Partyzantów 40

Piątek, 24 stycznia

Turniej tenisa stołowego - dla dzieci i młodzieży; godz. 10.00; Hala MOSiR ul. Graniczna 2a

Turniej piłki nożnej - dla dzieci i młodzieży; godz. 12.00; Hala MOSiR ul. Graniczna 2a

Święto Świateł w muzeum - warsztaty plastyczne dla uczniów szkół podstawowych i średnich; godz. 12.00; Muzeum Ziemi Chełmskiej ul. Lubelska 57; obowiązuje wcześniejsza rezerwacja pod nr: 825652693

Sowy - nocne duchy - zajęcia dla dzieci w wieku przedszkolnym oraz uczniów szkół podstawowych; godz. 11.00; Muzeum Ziemi Chełmskiej ul. Lubelska 57; obowiązuje wcześniejsza rezerwacja pod nr: 825652693

Wycieczka do Zagrody Edukacyjnej Wolawce - dla dzieci od 6 lat; koszt 40 zł; godz. 8.30 - 13.50; zapisy w MDK ul. Pocztowa 41

Warsztaty tańca jazzowego - zajęcia dla dzieci i młodzieży w wieku 10-16 lat; godz. 9.00 - 13.30; MDK przy Czapli ul. S. Czarnieckiego 8; zapisy w sekretariacie MDK ul. Pocztowa 41

Warsztaty Teatru Tańca Ballo - godz. 13.30 - 15.00; MDK przy Czapli ul. S. Czarnieckiego 8; zapisy w sekretariacie MDK ul. Pocztowa 41

Zajęcia artystyczne - zajęcia w ChDK; godz. 12.00 - 14.00; ChDK ul. Plac Tysiąclecia Państwa Polskiego 1

Seans filmowy - *Praziomek*; godz. 9.00; kino Zorza ul. Strażacka 2

Seans filmowy - *Wilk w owczej skórze 2*; godz. 11.00; kino Zorza ul. Strażacka 2

(opr. sr)

eprasa.pl 4424077613

Stworzyła świat kipiący polskością 14 tys. km od ojczyzny

Australia oczami chełmianki

- Życie emigranta to niełatwa, ale fascynująca przygoda - mówi pochodząca z Chełma Żaneta Branch, od 12 lat mieszkająca w Australii. Jej codzienność to „żonglowanie" opieką nad córeczkami, pracą na międzynarodowym lotnisku w Sydney i pisaniem bloga „Polka w Australii pisze". Ostatnio tematem numer jeden na jej fejsbukowym fanpagu są pożary trawiące południowo-wschodnie wybrzeże Australii. Swoimi spostrzeżeniami na ten temat, a także ciekawostkami z życia na dalekim kontynencie Żaneta podzieliła się z Czytelnikami „Nowego Tygodnia".

Magdalena Hawryluk: - Jakie było Twoje dzieciństwo w Chełmie? Co najbardziej zapadło w Twojej pamięci, co najcieplej wspominasz?

Żaneta Branch: - Ukończyłam „Czwórkę" czyli Szkołę Podstawową nr 4. W zimie chodziliśmy zjeżdżać z „sybirówy" za szkołą, w lecie jeździliśmy rowerami po pobliskim Borku. Najcieplejszy uśmiech i głos mojej wychowawczyni pani **Agaty Farjan** pamiętam do dziś. Poczciwy starszy pan sprzedawał nam słodycze i żarty dla dorosłych w sklepiku na najwyższym piętrze. Gdy jestem w Chełmie, lubię wpadać na starych znajomych z podstawówki, choć zdaje się, że niewielu z nich wciąż tam mieszka. Kolejne cztery lata spędziłam w IV LO. Ogromne kasztanowce zasłaniały nas, gdy z dziewczynami uciekałyśmy na wagary na „górkę". Chodziłam do prawie żeńskiej klasy, miałyśmy w niej tylko dwóch chłopaków. Wciąż nie wiem, czy nazwać ich biedakami czy szczęściarzami. Na studia wyjechałam do Warszawy, gdzie przez 5 lat studiowałam dziennie filologię polską na Uniwersytecie Wyszyńskiego.

MH: - Czy od dziecka marzyłaś o podróżach, pracy w lotnictwie? Co było Twoją pasją?

ŻB: - Dobrze by brzmiało, gdybym powiedziała, że od dziecka marzyłam o podróżach i pracy w lotnictwie, ale tak nie było. Większość zdarzeń w moim życiu to przypadek lub szczęście, a może przeznaczenie. Od dziecka jednak pisałam. W podstawówce pisałam koleżankom wypracowania. Dla nich to były męczarnie, a ja mogłam pisać bez końca. W liceum byłam największym kujonem z polskiego i czytałam lektury ponadprogramowe. Na studiach żyłam gdzieś pomiędzy czytelnią na warszawskiej Starówce a najlepszymi w mieście imprezami na AWF-ie. Pisanie zawsze mnie pociągało i wciąż je uprawiam, piszę o życiu w Australii na fejsbukowym fanpagu „Polka w Australii pisze".

- Kiedy wyjechałaś do Australii i dlaczego zakotwiczyłaś tam na stałe?

- Ukończyłam studia i postanowiłam wyjechać z Polski, żeby pozwiedzać, nauczyć się dobrze angielskiego i „pożyć" trochę, zanim wrócę do Polski i zacznę dorosłe życie ze stabilną pracą. Australia była przypadkowym wyborem i zupełnie niespodziewanie tak mnie wciągnęła, że z tych dalekich wakacji wciąż po 12 latach jeszcze nie wróciłam.

- W tym czasie zbudowałaś wspaniałą rodzinę. Opowiedz o swoich bliskich.

- Mój mąż to Australijczyk, urodzony na południu Australii i jako dziecko podróżujący z rodziną po całym kontynencie ze względu na pracę ojca, który zajmował się naprawianiem wież telekomunikacyjnych. Jego dziadek był wysoki, silny i miał ogromne dłonie. Jako drwal wygrywał wszystkie konkursy dla drwali w okolicy. Po nim mąż „odziedziczył" swoje imię, Lionel. Mamy dwie córki, idealne mieszanki polsko-australijskie. Choć bez skrzywienia się wcinają jakże paskudne w smaku australijskie smarowidło Vegemite, uczą się pisać i czytać po polsku, żeby kontakt z babcią i wujkami nie ograniczał się do grzecznościowych wymian poprawnych gramatycznie zdań na skajpie.

Wszystkie pieniądze zebrane w tegorocznej akcji w australijskich sztabach WOŚP w Sydney, Melbourne i Perth zostaną przekazane ofiarom pożarów w Australii

- W ostatnich tygodniach cały świat żyje doniesieniami o pożarach w Australii. Widzimy setki dramatycznych fotografii. Na bieżąco relacjonujesz o sytuacji pożarowej na swoim blogu. Jak oceniasz te wydarzenia jako ich świadek? Jaka pomoc jest Australii teraz najbardziej potrzebna?

- Sezon pożarowy zaczął się w ubiegłym roku dużo wcześniej niż zazwyczaj. Pierwsze pożary zaczęły się bowiem już we wrześniu. Choć pożary są stałą australijskiego klimatu, w tym roku są wyjątkowo intensywne. Spowodowane jest to głównie trwającą już od siedmiu lat suszą, a zainicjowane w większości przypadków uderzeniami piorunów. Mieszanka wysokich temperatur i silnych wiatrów sprawia, że pożary są trudne to opanowania. Sytuacja w tym roku jest wyjątkowo dramatyczna, niestety jednak niektóre polskie media jeszcze bardziej tę sytuację wyolbrzymiły. Należy pamiętać, że Australia to ogromny kontynent, a pożary trawią jedynie jego południowo-wschodnie wybrzeże. Wciąż warto przylecieć do Australii i doświadczyć wyjątkowego piękna, którego ten kraj ma wciąż aż nadto. Mieszkam w Sydney, które oprócz obrzeży na skraju parków narodowych, jest całkowicie bezpieczne. Największą niedogodnością w Sydney jest smog, który utrzymuje się już od wielu tygodni.

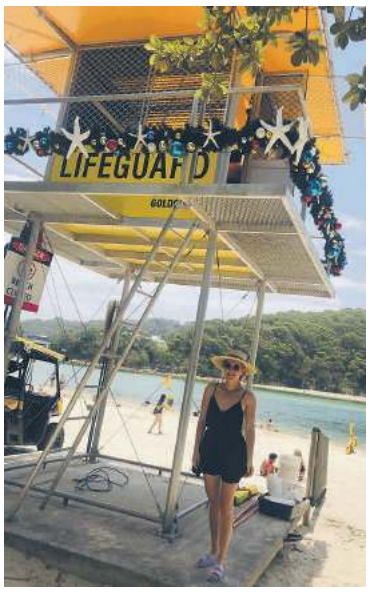

- Twój blog czytają tysiące osób. Jakie jeszcze ważne tematy poruszasz na swoim funpagu?

- Swój fejsbukowy fanpag „Polka w Australii pisze" nazywam moim trzecim dzieckiem, bo to bardzo czasochłonny projekt. Piszę na nim dużo o świadomości kulturowej i życiu w Australii. Jestem emigrantką mieszkającą w odmiennym kulturowo kraju, moja codzienność obfituje w tego rodzaju spostrzeżenia. Widzę jak nowoczesna, silna, bogata i błyszcząca powierzchowność Australii zakłócana bywa niespokojną historią jej rdzennych mieszkańców, brakiem polityki klimatycznej i innymi szalenie istotnymi problemami, i jak niezręcznie sobie z nimi nie radzi.

- Jak często odwiedzasz Polskę? Za czym najbardziej tęsknisz?

- Do Polski latam najczęściej, jak mogę. Rzeczywistością emigrantów w Australii nie jest jednak zrywanie rosnących na palmach dolarów, jak wciąż może się niektórym wydawać, więc często stoimy przed wyborem czy zainwestować w remont starej kuchni, czy odwiedzić rodzinę w Polsce, czy w końcu odwiedzić Nową Zelandię, czy odwiedzić rodzinę w Polsce, czy naprawić stare auto czy... Australia jest bardzo daleko, bilety są drogie, a taki wyjazd dla czteroosobowej rodziny to duży wydatek dla przeciętnej rodziny. Do tego dochodzi trudna zwłaszcza dla dzieci zmiana czasu, jak również świadomość posiadania jednego urlopu w roku, pytająca, czy oby na pewno chcemy spędzić każde wakacje w Polsce, podczas gdy cały świat czeka, żeby go zobaczyć. To wszystko sprawia, że wakacje w Polsce okazują się sporą żonglerką logistyczną. Niemniej jednak zawsze wartą kilku nieprzespanych nocy. Zawsze gdy jestem w Polsce odwiedzam Warszawę, Zamość, w którym się urodziłam, Lublin i Kazimierz Dolny, który uwielbiam za magiczny klimat. Większość jednak czasu zawsze spędzam w Chełmie. Zachwycam się jedzeniem w Pstrągowie, zajadam się mini pizzami od „Greli", spotykam się ze znajomymi, szlifuję z dziećmi polską wymowę, tyję od pysznych włoskich lodów przy studni. Lubię dreptać po kocich łbach na Lubelskiej, lubię bijące dzwony, lubię delikatne promienie słońca, które nie parzą skóry. Właśnie zarezerwowałam bilety na kolejny przylot w lipcu.

- Jak wygląda Twoja codzienność w Australii? Opowiadasz dzieciom o ich polskich korzeniach?

- Moja codzienność to żonglowanie opieką nad cztero- i pięciolatką, pracą na lotnisku i pisaniem. Pracuję dla drugich największych linii lotniczych w Australii na lotnisku międzynarodowym w Sydney. Często spotykam w pracy Polaków podróżujących po świecie. W Sydney również mieszka ich bardzo wielu. Choć mieszkam 14 tysięcy kilometrów od ojczyzny, przez lata stworzyłam sobie na tym dalekim kontynencie świat kipiący polskim klimatem. Czytamy z dziećmi po polsku, codziennie rozmawiamy na skajpie z babcią, mamy polskie koleżanki, gotujemy kapuśniaki, pieczemy makowce, a ostatnio na Święta mąż Australijczyk ulepił 60 pierogów. Życie emigranta to fascynująca, choć niełatwa, przygoda.

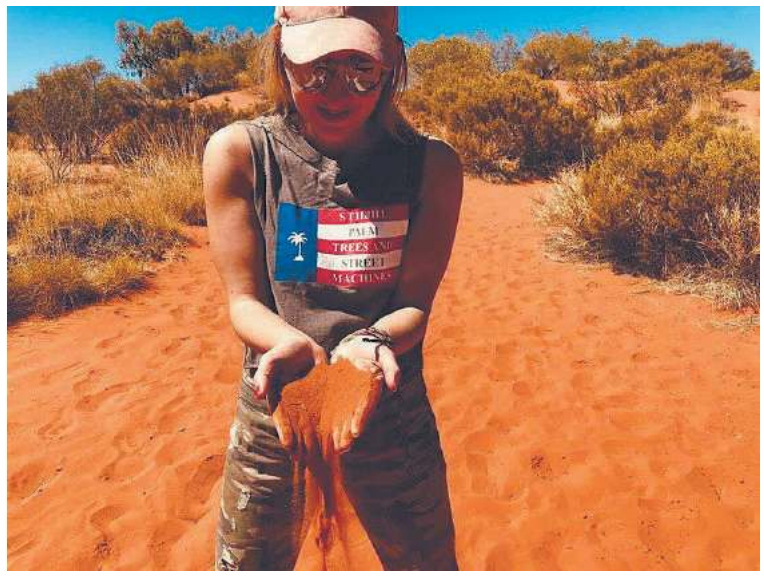

eprasa.pl 4424077613

LEK. TOMASZ WOJEWODA
SPEC. GINEKOLOG - POŁOŻNIK
KOMPLEKSOWA OPIEKA POŁOŻNICZA-GINEKOLOGICZNA
USG, KTG, cytologia
Przyjmuje poniedziałek 16.00-18.00
Chełm, ul. Wołyńska 32
REJESTRACJA
tel. 82 563 13 53, 82 565 13 53

PRYWATNY GABINET POŁOŻNICZO - GINEKOLOGICZNY
Spec. położnictwa i ginekologii
lek. med. Ewa Mojak
- kompleksowa opieka położnicza i ginekologiczna
- USG, KTG, cytologia
Zaprasza: wtorki w godz. 15 - 18
Rejestracja: tel. 577 17 17 03 Chełm, ul. Zachodnia 37

PSYCHOLOG PSYCHOTERAPEUTA
Anna Bielesza
Certyfikat Polskiego Towarzystwa Psychologicznego
CHEŁM
UL. SZYMANOWSKIEGO 7/30
606 282 065
www.psychoterapeuta-chelm.eu

Indywidualna Specjalistyczna Praktyka Ortodontyczna
lek. stom. Paweł Maciejczak
specjalista ortodonta
Nowoczesne metody leczenia wad zgryzu
Chełm, ul. Piłsudskiego 11a
poniedziałek-środa-piątek
tel. 082 / 563 02 71

PRYWATNY GABINET DENTYSTYCZNY
lek. dent. Marzena Mroczek
- stomatologia ogólna i dziecięca
- protetyka, lakowanie, lakierowanie
- wybielanie zębów
Chełm, ul. Narutowicza 9/2
Przyjmuje: poniedziałek - piątek
PO REJESTRACJI TELEFONICZNEJ
604 539 663

DIAGNOSTYKA laboratoria medyczne ...więcej niż wynik
www.diagnostyka.pl
Największa sieć laboratoriów medycznych w Polsce ...blisko Ciebie
Zapraszamy do Punktów Pobrań w Chełmie:
Al. 3-go Maja 22 (lok. 3) godz. pracy pn-pt 7.30-11.00 sob. 8.00-11.00
ul. Lubelska 66 godz. pracy pn-pt 7.30-11 oraz 15.00-17.00

Specjalistyczny Gabinet Chorób Płuc
Dr n. med. Jolanta Dobrzańska
specjalista chorób płuc
specjalista medycyny rodzinnej
- badania spirograficzne
- nowoczesne metody leczenia
Poniedziałki i środy od godz. 16.00
Chełm, ul. Rolnicza 10/2
tel. 606 635 417

GABINET ZDROWIA PSYCHICZNEGO
Lek. med. Piotr Skubis
Specjalista psychiatra
Specjalista terapii środowiskowej
Psychoterapeuta
Chełm, ul. Mickiewicza 41
tel. 606 255 456
przyjmuje w poniedziałki od godz. 15^{00}
(także wizyty domowe)

PRACOWNIA PROTETYCZNA
tech. dent. Jadwiga Branecka-Kania
WYKONAWSTWO I NAPRAWA PROTEZ
poniedziałek – piątek 10.00 -16.00
Chełm, Plac Kupiecki 10 (II piętro)
tel. 606-902-148

82 540 80 51 luxmedlublin.pl CENTRUM LUXMED MEDYCZNE
✓ Lekarze Specjaliści
✓ Rehabilitacja
✓ Badania Diagnostyczne
Chełm Plac Kupiecki 12
Zapraszamy do naszych punktów pobrań
ul. Szymanowskiego 6 ul. Piłsudskiego 11B

KANA Katarzyna Kołodyńska
Pobieranie badań laboratoryjnych w domu pacjenta
- podstawowe badania krwi i moczu
- hormony, markery
- autoimmunologia, testy alergiczne
tel. 607 572 909
BADANIA WYKONYWANE W LABORATORIUM LUXMED W LUBLINIE

PROTEZY ZĘBOWE ELASTYCZNE CAŁKOWITE SILIKON
tech. Tomasz JANIAK
NAPRAWY - WYKONASTWO
Chełm, Lutosławskiego 4/16
Demos / obok antyków
czynne: 9:30 - 17:00 protetykachelm.pl
500 338 200

PRACOWNIA PROTETYKI STOMATOLOGICZNEJ
Wykonawstwo i naprawa protez
w ciągu 1 godz.
Chełm, ul. Pocztowa 28a/27
tech. dent. Robert Kowalski
tel. 82 565 03 78, 795 58 77 55
Od poniedziałku do piątku 9-17 sobota 10-13

GABINET ZDROWIA PSYCHICZNEGO
Przychodnia Centrum
Dr n. med. Marek Daniłosio
specjalista psychiatra, psychoterapeuta
22-100 Chełm, ul. Szpitalna 47, tel. 82 569 90 10, 82 569 90 11
www.przychodniacentrum.com

PIELG-MED Centrum Rehabilitacji
NZOZ
- REHABILITACJA KOMPLEKSOWA
Kinezyterapia - Fizykoterapia
Laser wysokoenergetyczny - Fala uderzeniowa
- KRIOKOMORA
- MASAŻ
- SKLEP MEDYCZNY
- MOBILIZACJA
- REHABILITACJA DOMOWA
- SZKOŁA ZDROWYCH PLECÓW
INDYWIDUALNA PRACA Z PACJENTEM
KONSULTACJA W CENIE - NOWOCZESNY SPRZĘT - PAKIETY REHABILITACYJNE
Chełm, ul. Hrubieszowska 9
Tel.: 82 565 50 65
Godziny otwarcia: Poniedziałek - Piątek: 07:30 - 18:30
www.pielg-med.pl

Novena Clínica

lek. med. Piotr Kiwiński specjalista chirurg-onkolog
lek. med. Mariusz Nieróbca specjalista chirurgii ogólnej
lek. med. Rafał Domagała specjalista chirurgii ogólnej
lek. med. Maciej Siembida lekarz medycyny estetycznej
lek. med. Andrei Elikau otolaryngolog

CHIRURGIA
- OPERACJE PRZEPUKLIN
- OPERACJE STULEJKI, PLASTYKA NAPLETKA
- OPERACJE WODNIAKA JĄDRA
- OPERACJE GUZKÓW PIERSI
- USUWANIE ZNAMION I NOWOTWORÓW SKÓRY
- WYCINANIE WRASTAJĄCYCH PAZNOKCI
- USUWANIE BRODAWEK, ODCISKÓW
- USUWANIE KASZAKÓW, TŁUSZCZAKÓW
- KOREKTA BLIZN, „WSZYWKI"
- I WIELE INNYCH...

PROKTOLOGIA
- LASEROWE USUWANIE ŻYLAKÓW ODBYTU (HEMOROIDÓW)
- SZCZELINY ODBYTU
- „GUMKOWANIE" ŻYLAKÓW ODBYTU

CHOROBY ŻYŁ
- OPERACJE ŻYLAKÓW KOŃCZYN DOLNYCH - SYSTEM FLEBOGRIF, LASER CELON
- NIEWYDOLNOŚĆ ŻYLNA
- OWRZODZENIA KOŃCZYN
- SKLEROTERAPIA - ZAMYKANIE ŻYLAKÓW, NACZYNEK

LARYNGOLOGIA
- LECZENIE CHRAPANIA
- LECZENIE KRWAWIENIA NOSOWEGO
- USUWANIE ZMIAN SKÓRNYCH ORAZ ZMIAN ŚLUZÓWKI JAMY USTNEJ, GARDŁA, NOSA
- PLASTYKA WĘDZIDEŁKA JĘZYKA/ WARGI GÓRNEJ
- NASTAWIANIE ZWICHNIĘCIA ŻUCHWY
- PUNKCJA ZATOKI SZCZĘKOWEJ
- NACINANIE ROPNIA, KRWIAKA UCHA, GARDŁA, NOSA
- USUWANIE CIAŁA OBCEGO UCHA, GARDŁA, NOSA
- ZDEJMOWANIE SZWÓW Z RAN POOPERACYJNYCH LARYNGOLOGICZNYCH ORAZ STOMATOLOGICZNYCH
- USUWANIE WOSKOWINY Z USZU

MEDYCYNA ESTETYCZNA
- TOKSYNA BOTULINOWA „BOTOX"
- KWAS HIALURONOWY „RESTYLANE" – POWIEKSZANIE UST, KOREKTA ZMARSZCZEK
- OSOCZE BOGATOPŁYTKOWE – „WAMPIRZY LIFTING"
- MEZOTERAPIA I MIKRONAKŁUWANIE
- AUTOLOGICZNY PRZESZCZEP TŁUSZCZU I KOMÓREK MACIERZYSTYCH
- LASER FRAKCYJNY CO2 – KOREKTA ZMARSZCZEK, BLIZN, ROZSTĘPÓW
- NICI LIFTINGUJĄCE, PEELINGI MEDYCZNE
- LECZENIE NADPOTLIWOŚCI
- I WIELE INNYCH...

KOSMETOLOGIA
- DEPILACJA LASEROWA – LASER LIGHT SHEER
- ZABIEGI PIELĘGNACYJNE, ODMŁADZAJĄCE, OCZYSZCZAJĄCE
- OCZYSZCZANIE MANUALNE TWARZY
- MEZOTERAPIA BEZIGŁOWA I MIKROIGŁOWA
- PEELING KAWITACYJNY, KWASY
- MANICURE, PEDICURE
- STYLIZACJA RZĘS I BRWI

www.novenaclinica.pl
rejestracja@novenaclinica.pl
ul. Szpitalna 37
22-100 Chełm
691 98 45 45
Zapraszamy pon.- pt. 10:00 -18:00

Gabinet stomatologiczny
lek. dent. Dorota Paradowska Kędzierawska
Chełm ul. K. Kurpińskiego 12
tel. 82 565 80 11

BEZBOLESNE LECZENIE ZĘBÓW OZONEM
IMPLANTY ZĘBOWE
Terapia ozonem wykorzystuje jego właściwości bakterio-, grzybo- i wirusobójcze, jest bezbolesną metodą zwalczania próchnicy zębów i stanów zapalnych błony śluzowej.
WYBIELANIE ZĘBÓW
PHILIPS ZOOM WHITE SPEED
Lampa w połączeniu z żelem wybielającym, spełniającym wymogi nowej dyrektywy UE, wybiela zęby o 6-8 odcieni w ciągu 60 minut. Dodatkowo system ZOOM dzięki zastosowaniu niskiego stężenia żelu wybielającego nie powoduje nadwrażliwości pozabiegowej.

polub nas na
ZAPRASZAMY NA BEZPŁATNY PRZEGLĄD JAMY USTNEJ
poniedziałek, środa, piątek w godz. 9 - 17;
wtorek i czwartek w godz. 11 - 19

AOB medycyna estetyczna
dr Alicja Ożóg Brzozowiec
drobna zmiana WIELKIE EFEKTY

- LECZENIE TRĄDZIKU
- ZABIEGI ODMŁADZAJĄCE
- USUWANIE ZMIAN
- BIOREWITALIZACJA
- MIKRODERMABRAZJA
- MEZOTERAPIA
- LIPOSONIX
- ULTHERAPY
- ZABIEGI LASEREM FRAKCYJNYM
- OSOCZE BOGATOPŁYTKOWE

rejestracja telefoniczna: 501 188 060
Chełm: ul. Zachodnia 37
Lublin: ul. Strzembosza 11
www.aobmedycynaestetyczna.pl

eprasa.pl 4424077613

WIKTORIA, ur. 12.01.2020 r., 2600g,
Paulina i Piotr, Józefin

ANTOŚ, 3680g, 12.01.2020 r.,
Karolina i Henryk Socha, Rożdżałów Kolonia

KAJA, 3500g, 12.01.2020 r.,
Diana i Damian, Bezek

KUBA, ur. 15.01.2020 r., 3080g,
Aneta i Marcin, Chełm

CHŁOPIEC, 3050g, 10.01.2020 r.,
Aneta i Krzysztof Charuk, Chełm

CHŁOPIEC, 3800g, 12.01.2020 r.,
Angelika Brykalska i Grzegorz Echta, Chełm

MALWINA, ur. 16.01.2020 r., 3600g,
Natalia i Witold, Uher

Marceli urodzony 27 listopada - fot. Małgorzata Cuper

DZIEWCZYNKA, ur. 16.01.2020 r., 3200g,
Karolina i Kamil, Gmina Białopole

KUBA, ur. 15.01.2020 r., 3140g,
Marlena i Andrzej, Ruda-Huta

Małgorzata Cuper
Studio fotografii artystycznej
m.cuperstudio@gmail.com
+48 504 878 644

DOM WESELNY DAPEX
"U TERESY SZELEST"
WESELA, PRZYJĘCIA OKOLICZNOŚCIOWE
Chełm
Rampa Brzeska 15
tel. 82 560 38 72
601 34 24 25
www.dapex.pl

FOTOGRAFIA OKOLICZNOŚCIOWA
Rafał Jonak
Znajdź nas na Facebooku
600 206 792
FOTOPLUSBLUE@WP.PL
- ŚLUBY, WESELA, STUDNIÓWKI
- KOMUNIE, CHRZCINY

DOM WESELNY ZA BORKIEM
www.zaborkiem.pl
WOLNE TERMINY
Na miejscu pokoje 2 i 3-osobowe
Zawsze udane bale, wesela i bankiety. Wykwintna kuchnia i fachowa organizacja
Chełm, ul. Hrubieszowska 135, tel. 82/ 560 32 71, 785 701 066

STUDIO FILMU I FOTOGRAFII CYFROWEJ
www.studiovideo.info.pl
tel. 608629490 kita.andrzej@wp.pl

StudioPIX
film i fotografia
tel. 607 160 861
info@fotovideo-studio.pl
filmowanie, fotografia, fotoksiążki, fotoalbumy
archiwizacja kaset i materiału HD na płyty DVD i Blu-ray Disc
www.fotovideo-studio.pl

Imprezy od A do Z
TERAZ PRZY DEPTAKU!
■ doradztwo i organizacja imprez (wesela, komunie, eventy)
■ fotobudka
■ dekoracje kościołów, sal weselnych i innych
Świat imprez
tel. 782 700 037
ul. Lwowska 11 www.swiatimprezchelm.pl

Studio Video - Foto
Marek i Paweł Bzdeń
0696-442-890
082-576-12-73
www.mpbvideo.pl

Full HD 1080p
Studio FOTO VIDEO
Zadzwoń! Przyjdź! Zobacz!! To nic nie kosztuje
Filmowanie i fotografia
Zapis 16:9 SD lub HD
Archiwizacja na DVD i Blu-ray Disc
MARIO MIX
Mariusz Matysek
tel. 82 562 02 60
kom. 604 85 77 97
www.mariomix.pl

eprasa.pl 4424077613

NIERUCHOMOŚCI

Biuro Obsługi Prawnej „VETO”

Chełm, ul. Lwowska 59 (koło ChSM),
tel. 82 562 11 46, 609 44 70 80, godz. 9⁰⁰-17⁰⁰
www.nieruchomosci-veto.gratka.pl e-mail:nieruchomosci-veto_xl@wp.pl

OPINIE O WARTOŚCI – WYCENY

Atrakcyjne działki budowlane o pow. od 826m2 – 991m2
położone na nowo powstałym osiedlu domków jednorodzinnych, media,
ul. Polna / Wschodnia, Rejowiec Fabryczny, **c: 32zł/m2**

Wybrane oferty:

1.M-2, 25m2, poddasze, Centrum Chełma, media miejskie, c: 120.000;

2.M-3, 37m2, 4 piętro, ciemna kuchnia, os. Dyrekcja, c: 120.000; możliwa zamiana na M-2, parter – 2 piętro

3.Mieszkanie w kamienicy 47m2 w tym salon z aneksem kuchennym, sypialnia z garderobą, łazienka z w.c., parter, po generalnym remoncie – stan deweloperski, media z sieci miejskiej, Centrum Chełma, c: 179.500;

4.M-3, 48m2, 2 piętro, wspólnota mieszkaniowa, po kapitalnym remoncie, zabudowa kuchni w cenie, centrum Chełma, c: 229.000;

5.M-3, 48m2 1 piętro, kamienica bezczynszowa, po generalnym remoncie, Centrum Chełma, c: 182.000;

6.M-4, 56m2, 4 piętro, wolne, os. Kościuszki, c: 187.000;

7.Lokal mieszkalny w budynku wolno stojącym wielorodzinnym 56m2 (3 pokoje) + przynależna piwnica 15,80m2, oddzielne wejście, wydzielona działka gruntu, , os. Lubelska, c: 149.000; - do neg

8.M-4, 62m2, 4 piętro, os. Kościuszki, c: 150.000; - możliwa zamiana na M-3

9.M-4, 62m2, 4 piętro, wolne, ul. Droga Męczenników, c: 215.000 – do neg.

10.Mieszkanie w bloku kolejowym 77m2 (2 pokoje, kuchnia, łazienka z wc i pom. gosp.) 1 piętro, działka 400m2 – altanka, garaż blaszak, os. Dyrekcja Dolna, c: 285.000;

11.Lokal do zaadaptowania na mieszkanie 84m2 parter, os. Zachód, c: 179.000;

12.Udział 1/2 części w budynku mieszkalnym 38m2 (2 pokoje, k, ł z wc), działka, os. Lubelska, c: 60.000;

13.Parter domu wolno stojącego 60m2, udział w działce, garaż, os. Hrubieszowska, c: 215.000;

14.Dom wolno stojący, piętrowy 144m2, rok bud. 1986, działka 550m2, ogrodzona, osiedle Hrubieszowska, c: 239.000;

15.Dom 1/2 bliźniaka parterowy z poddaszem użytkowym 118m2, garaż w bryle budynku, nowe okna pcv, działka 404m2, os. Rejowiecka-Włodawska, c: 270.000;

16.Dom 1/2 bliźniaka piętrowy o pow. 141m2 podpiwniczony w całości, dwa garaże, nowe okna. Działka 441m2 ogrodzona, os. Rejowiecka – włodawska, c: 278.000;

17.Dom wolno stojący parterowy z poddaszem użytkowym, drewniany 145m2, ogrzewanie MPEC, gaz ziemny. Działka 1025m2 ogrodzona. Na działce budynek gosp. 28m2 (garaż, kuchnia letnia) Centrum Chełma, c: 285.000;

18.Dom wolno stojący piętrowy 120m2, działka 500m2, os. Lubelska, c: 300.000;

19.Dom 1/2 bliźniaka parterowy z poddaszem użytkowym, ocieplony 140m2, kryty blachą, nowe okna pcv. Działka gruntu 404m2 ogrodzona, oficyna mieszkalna 35m2, os. Rejowiecka-Włodawska, c: 340.000;

20.Dom 1/2 bliźniaka 120m2, piętrowy, działka 348m2, bud. gospodarczy, os. Rejowiecka, c: 380.000;

21.Dom wolno stojący piętrowy 140m2, ocieplony, nowe okna, meble kuchenne w zabudowie w cenie, po remoncie, działka 512m2, os. Hrubieszowska, c: 425.000;

22.Budynek mieszkalny, wolno stojący, piętrowy 126m2 + 25m2 na parterze – pomieszczenie przystosowane na dział. usługową, działka 670m2, Centrum Chełma, c: 430.000;

23.Dom wolno stojący piętrowy 400m2, możliwość zamieszkania dwóch rodzin (dwa niezależne wejścia), doskonały na działalność, działka 1500m2, dużo nasadzeń, basen, os. Hrubieszowska, c: 450.000;

24.Dom 1/2 bliźniaka parterowy z poddaszem użytkowym, o pow. 165m2, podpiwniczenie mieszkalne, garaż w bryle budynku. Działka pow. 653m2 ogrodzona, zagospodarowana, osiedle Cementownia, c: 475.000;

25.Dom piętrowy, ocieplony 160m2, + podpiwniczenie 60m2. Możliwość zamieszkania 2-óch rodzin. Działka gruntu 726m2 ogrodzona, zagospodarowana. Na działce budynek gosp. 60m2 połączony z bud. mieszkalnym. Możliwość prowadzenia działalności gosp. os. Rejowiecka-Włodawska, c: 490.000;

26.Dom wolno stojący piętrowy 180m2, działka 3655m2 os. Zachód, możliwość prowadzenia działalności gosp., c: 500.000;

27.Dom wolno stojący parterowy z poddaszem użytkowym 223m2, rok bud. 2004, działka 2059m2 c: 546.000;

28.Dom wolno stojący parterowy z poddaszem użytkowym 165m2, garaż 1- stan w bryle budynku, rok bud. 2008, działka 750m2 zagospodarowana, kostka brukowa, okolice ul. Metalowej, c: 610.000;

29.Nieruchomość: działka gruntu o pow. 3600m2, budynek mieszkalny piętrowy 224m2, budynki użytkowe, murowane o łącznej pow. 300m2, przystosowane do prowadzenia działalności gospodarczej, os. Bazylany, c: 1.500.000;

TŁUMACZENIA PRZYSIĘGŁE
- języki świata -

30.Lokal użytkowy 60m2 w piwnicy, Centrum Chełma, Al. Żołnierzy I AWP, c: 39.500;- do neg

31.Lokal użytkowy 66m2, parter, szyby antywłamaniowe, alarm, Centrum handlowe, c: 365.000;

32.Lokal biurowo - usługowy 137m2 (4 pomieszczenia, wc z łazienką, odrębne wc) 1 piętro, po remoncie, pełne media (c.o. miejskie). Doskonała lokalizacja na biura, kancelarie, Centrum Chełma c: 595.000zł - możliwość wynajmu w cenie 3000zł /m-c

33.Budynek wolno stojący użytkowy 90m2 na całości podpiwniczony, działka 180m2, c: 77.000;

34.Budynek użytkowy, piętrowy 360m2, działka 364m2, dzielnica przemysłowa Chełma, c: 165.000;

35.Budynek parterowy, murowany w centrum Chełma 400m2, działka 600m2, c: 425.000;

36.Budynek komercyjny parterowy murowany z cegły 953m2, działka 4289m2, piękne starodrzewy, w cenie projekt bud. przebudowy i zmiany sposobu użytkowania budynku na niepubliczny zakład opieki zdrowotnej, zakład odnowy biologicznej oraz mieszkanie, Chełm, c: 590.000;

37.Budynek komercyjny, parterowy na wysokim podpiwniczeniu mieszkalnym z możliwością adaptacji poddasza o łącznej pow. 220m2, działka 781m2, Centrum Chełma, doskonała lokalizacja - możliwość prowadzenia działalności gospodarczej, c: 540.000;

38.Budynek komercyjny, murowany składający się z 6 segmentów po 130m2 każdy, sala sprzedażowa, monitoring, działka 0,25ha. Na działce drugi budynek murowany 200m2, doskonała lokalizacja, Chełm, c: do uzgodnienia

39.Budynek mieszkalno - usługowy o łącznej 780m2, 3- kondygnacyjny, położony w samym centrum Chełma, działka 550m2, doskonała oferta dla inwestorów.

40.Działka usługowa o pow. 1,003ha, w planie - pod składy i magazyny, dzielnica przemysłowa Chełma, przy asfalcie, media, ul. Okszowska, c: 500.000;

41.Działka komercyjna o pow. 3000m2 położona przy głównej ulicy miasta o natężonym ruchu, zabudowana budynkami usługowo-handlowymi o łącznej pow. 456m2, doskonała lokalizacja dla potencjalnego inwestora na prowadzenie działalności gospodarczej, c: 1.230.000;

42.Działka usługowa 7000m2, ogrodzona siatką, brama wjazdowa, przeznaczona pod usługi, składy, zabudowa przemysłowa, c: 40zł/m2

43.Działka budowlana o pow. 4400m2,teren zabudowy mieszkaniowej, jednorodzinnej z funkcją usługową, wszystkie media. Ograniczenia – linia energetyczna, ul. Poleska, c: 52.000;

44.Działka komercyjna 3259m2, ul. Rampa Brzeska, c:175.000; - możliwość podziału

45.Działka budowlana 1714m2, ul. Wygon, c: 50.000;

46.Działka budowlana 1600m2, ul. Jarzębinowa, c: 104.000;

47.Działka budowlana 1599m2, ul. Wygon, c: 36.000;

U nas kupisz projekt budowlany
taniej niż przez internet

Nie znasz wartości rynkowej?
ZADZWOŃ
Pomyłki są zbyt drogie!

48.Działka budowlana 1506m2 (szer. 24m), ul. Młynarska, c: 55.000;

49.Działka budowlana 1500m2, os. Malowane, c: 80zł/m2

50.Działka budowalana 1434m2, ul. Wiercieńskiego, os. Bazylany, c: 85zł/m2

51.Działka budowlana 1200m2, asfalt ogrodzona, media, os. Bazylany, c: 103.000

52.Działka usługowa 1127m2 wg planu pod składy, magazyny, hurtownie, ul. Wygon, c: 30.000;

53.Działka budowlana 1092m2 (szer. 26,50m) lub pow. 1314m2 (szer. 22,50m) położone obok siebie, media, ul. Wygon, c: 65zł/m2

54.Działka budowlana 1089m2, projekt w cenie, ul. Majdan – Zawadówka, c: 50.000;

55.Działka budowlana 1082m2, ul. Prusa, c: 75.700;

56.Działki budowlane od 1000m2 media: woda, prąd, Wolwinów, c: 85zł/m2

57.Działka budowlana 972m2, asfalt, media, Wygon, c: 65.000;

58.Atrakcyjne działki budowlane o pow. po 940m2, kształt zbliżony do kwadratu, media w ulicy Antonin, ul. Wolwinów, c: 65zł/m2

59.Działka budowlana 908m2 ogrodzona siatką, zadrzewiona, woda na działce, pozostałe media w pasie drogowym, nowo powstałe osiedle domków jednorodzinnych, Wolwinów, c: 95.000;

60.Działka budowlana 900m2, asfalt, os. Bazylany, c: 150zł/m2

61.Działka budowlana 800m2 (szer. 17m), Wolwinów, c: 55.000;

62.Działka budowlana 429m2, os. Zachód, c: 40.000;

63.Działka komercyjna – bud. wielorodzinne 5200m2, media przy działce, os. Zachód, c: 550.000;

gmina Chełm

1.Dom parterowy murowany 50m2 do rozbiórki, działka 6600m2, c: 100.000;

2.Dom parterowy z poddaszem, drewniany 110m2, garaż 3- bramy wjazdowe o pow. 200m2, działka 20a, c: 268.000;

3. Dom piętrowy, wolno stojący 120m2, działka 4400m2, przy drodze asfaltowej, 2km od Chełma, c: 375.000;

4.Dom wolno stojący parterowy z poddaszem użytkowym 130m2, rok budowy 1992, działka 2648m2, zagospodarowana, ogrodzona, obrzeża Chełma, c: 375.000;

5.Nowo wybudowany dom wolno stojący z bali, parterowy z poddaszem użytkowym 168m2, działka 1600m2, wysoki standard, c: 550.000; - do neg.

6.Komfortowy dom wolno stojący parterowy z poddaszem użytkowym 260m2, garaż 2- stan, działka 2400m2, ogrodzona, c: 630.000;

7.Dom wolno stojący parterowy z poddaszem użytkowym 260m2 w pełni wykończony, rok budowy 2001, działka 3000m2 ogrodzona, komfortowo zagospodarowana, liczne nasadzenia, dzielnica willowa, c: 1.100.000;

8.Działka komercyjna przy głównej drodze wylotowej na Lublin o pow. 1,33ha (szer. 86m) Doskonała oferta dla inwestora, c: 74zł/m2

9.Dwie działki usługowe o pow. po 3500m2 położone obok siebie. Trasa Chełm – Lublin, Janów, c: 74zł/m2

10.Działka budowlana o pow. 3,30ha, doskonała lokalizacja na osiedle domków jednorodzinnych, ul. Balladyny Janów I, c: 43zł/m2 – możliwość podziału

11.Działka rolno-budowlana 1,36 ha (szer. 32 m) media, Rudka c; 160.000;

12.Działka gruntu z prawem zabudowy 4642m2, Zawadówka,, c: 35zł/m2

13.Działka budowlana 4200m2, 6 km od Chełma, media, c: 98.000;

14.Działka gruntu z prawem zabudowy 3100m2, Wojniaki, c: 49.000;

15.Działka budowlana 2400m2, przy lesie, Podgórze k. Janowa, c: 90.000;

16.Działka budowlana 2000m2 (szer. 30m), media, liczne nasadzenia, Srebrzyszcze, c: 60.000;

17.Działka budowlana 2000m2, asfalt, media, Janów I , c: 150.000;

18.Działka budowlana 1500m2, Okszów, asfalt, media, c: 75.000;

19.Działki budowlane o pow po 1260m2, Strupin Duży, c: 40zł/m2

20.Działka budowlana 1225m2, wśród zabudowy, Janów I, c: 65.000;

21.Działka budowlana 1200m2, ogrodzona, media, asfalt, ul. Jarzębinowa, os. Bazylany, c: 103.000;

22.Działka budowlana 1064m2 ul. Bazylany, Pokrówka, c: 82zł/m2

23.Atrakcyjne działki budowlane od 1033m2 - 1340m2, położone na nowo powstałym osiedlu domków jednorodzinnych, ul. Majowa/Bazylany, c: 97zł/m2 – do negocjacji

24.Działki budowlane o pow. od 1000m2, Żółtańce Kol., c: 75.000; /działka

25.Atrakcyjne działki budowlane o pow. od 1000m2 (szerokość 34m) ul. Izabeli Łęckiej, ul. Pana Tadeusza, ul. A. Mickiewicza - Janów I, cena od 43zł/m2

26.Działki budowlane o pow. od 892m2, położone na nowo powstałym osiedlu domków jednorodzinnych, media, Okszów, ul. Jaśminowa, ul. Topolowa, c: od 60zł/m2

27.Działki budowlane od 722m2, Staw, c: 25zł/m2

gmina Dorohusk

1. Grunt rolny o łącznej pow. 2,25ha (przeliczeniowych 1,53ha) w 3 kawałkach, c: 18.000;

2. Dom wolno stojący parterowy z poddaszem użytkowym o pow. 135m2, rok budowy 2008, działka 1600m2 ogrodzona, Świerże, c: 285.000;- do negocjacji

gmina Dubienka

1. Dom parterowy drewniany 70m2, działka 6000m2, ogrodzona, c: 85.000;

2. Dom murowano-drewniany 55m2, działka 2600m2, ogrodzona, c: 110.000;

3. Grunt rolny 13,29ha w jednym kawałku, położony na terenie Strzeleckiego Parku Krajobrazowego, c: 15.000zł/ha - do neg.

gmina Gorzków

1. Działka rolno-budowlana 4700m2, media, asfalt, Wielkopole, c: 60.000;

Krasnystaw

1.Działka budowlana 5100m2 przy drodze asfaltowej, wszystkie media, Wincentów, c: 55.000;

2.Do wynajęcia: Lokal handlowo-usługowy 219m2 + piwnica 18m2, w samym Centrum Krasnegostawu, parter, okna okratowane, alarm, doskonały na usługi finansowe lub każdą inną działalność, c: 3900zł (brutto) + czynsz + media – możliwa sprzedaż c: 330.000;

3.Budynek wolno stojący o funkcji komercyjnej 350m2, parter na całości przeznaczony pod usługi i handel, na piętrze zlokalizowane są 2 lokale mieszkalne o łącznej pow. 150m2, działka gruntu z możliwością rozbudowy, Centrum Krasnegostawu, c: 1.340.000;

4.Dom wolno stojący parterowy 73m2 (salon połączony z kuchnią, 2 sypialnie, łazienka z wc) stan deweloperski, żaluzje antywłamaniowe, działa 1900m2 częściowo ogrodzona, c: 370.000;

gmina Kamień

5.Trzy działki budowlane po 1500m2, blisko las, zalew, Natalin, c: 42.000;/ działka;

6.Działka rolno - budowlana 8600m2 przy drodze asfaltowej, c: 79.900;

7.Działka budowlana 1,40ha położona przy głównej drodze, wszystkie media w drodze, c: 18zł/m2 – możliwy podziału;

8.Budynek mieszkalno- gospodarczy 50m2 z aktualnym pozwoleniem i projektem na rozbudowę, działka 1200m2, c: 89.500;

gmina Kraśniczyn

1. Działka komercyjna o pow. 2,16ha, w części wybetonowana, stacja trafo w odległości ok. 100m, przy drodze asfaltowej, c: 200.000;

gmina Rejowiec

1. Gospodarstwo rolne 4,76ha: dom parterowy, murowany 100m2, garaż w bryle budynku, c: 230.000;

2. Dom wolno stojący parterowy, murowany 120m2, działka 1 ha, przy drodze asfaltowej, c: 197.000;

3. Działka budowlana 826m2, ul. Polna, Rejowiec, c: 25.000;

gmina Ruda Huta

1. Działka gruntu z prawem zabudowy 1,25ha, przy drodze asfaltowej, media przy działce, okolice Okszowa, c: 59.000;

2. Grunt leśny 0,74ha (sosna, brzoza, olsza) wiek 55 lat, c: 25.000;

Siennica Różana,

1. Działka budowlana 4700m2, przy drodze asfaltowej, wkoło zabudowa jednorodzinna, c: 85.000;

2. Las mieszany o pow. 2800m2, wiek ok. 100 lat, Kozienice, c: 5.500;

gmina Wola Uhruska

1. Działka gruntu z prawem zabudowy 3200m2 (szer. 30m), przy drodze asfaltowej, 300 do rzeki Bug, końcem dotyka ściany lasu, przepiękna okolica, Zbereże, c: 65.000;

2. Dom wolno stojący drewniany 120m2, dwa wejścia do budynku, działka 3000m2, budynek gosp. 100m2, c: 150.000;

2. Dom wolno stojący murowany, parterowy 100m2, działka 1000m2, malownicza okolica, blisko rzeka Bug, c: 180.000;

3. Dom wolno stojący parterowy 90m2 (2 p, salon z aneksem kuchennym, ł z wc) po remoncie, działka 2600m2, ogrodzona, kostka brukowa, bud. gosp. 45m2, c: 240.000;

4. Dom wolno stojący piętrowy 170m2, garaż w bryle budynku, rok budowy 1998, działka 785m2, budynek gosp., c: 285.000; - do negocjacji

gmina Żmudź

1. Dom parterowy drewniany 120m2, działka 1,20ha, budynki gospodarcze: obora, stodoła, przy drodze asfaltowej, c: 150.000; - do neg.

gmina Włodawa

1. M-4, 50m2, 3 piętro, Włodawa c: 145.000;

gmina Wyryki

1.Dom piętrowy murowany 200m2, działka 0,80ha + 1,86ha las mieszany 60-letni, duże budynki gospodarcze, przy drodze asfaltowej, Kaplonosy, c: 270.000;

DO WYNAJĘCIA:

1.Magazyn 420m2, dzielnica przemysłowa, c: 4.000zł netto

2.Budynek użytkowy 400m2 w tym magazyn 130m2 wszelkie media, monitoring, plac ogrodzony, Chełm, c: 7.000zl netto

3.Budynek użytkowy parterowy z poddaszem 250m2, os. Słowackiego, c: 5000zł + media

4.Lokal handlowy 56m2, parter, ul. Lubelska, c: 2600zł netto + media

5.Lokal użytkowy 60m2, 1 piętro, Centrum Chełma, c: 1200zł netto + media

6.Lokal użytkowy 60m2, parter, w nowo odrestaurowanej kamienicy w Centrum Chełma, możliwość regulacji powierzchni, c: 60zł/m2

8. Lokal użytkowy 70m2, parter, po remoncie, własny parking, wejście dla niepełnosprawnych, do niedawna prowadzona działalność handlowa, doskonała lokalizacja na gabinety lekarskie, os. Szpitalna, c: 2000zł (odstępne) + media

9. Lokale użytkowe od 80m2 - 130m2 1 piętro w odrestaurowanej kamienicy, Centrum Chełma, doskonałe na dział. biurową, ul. Lubelska, c: od 20zł netto/m2 + media

11. Lokal użytkowy 90m2, parter, wejście bezpośrednio z chodnika, Chełm, c: 800zł + media

12. Lokal użytkowy 128m2, parter, centrum Chełma;

13. Lokal użytkowy na parterze kamienicy 204m2, możliwość adaptacji na gab. lekarskie, Centrum Chełma, c: 2800zł + media

14. M-4, 74m2, parter, kpl umeblowane, dla pracowników firm, studentów, os. Kościuszki, c: 350zł /osoba + czynsz + liczniki

15. M-3, 40m2, 2 piętro, nowocześnie wykończone i umeblowane, os. Koniczynka, c: 1000zł (odstępne) + czynsz i liczniki

16. M-3, 47m2, 2 piętro, umeblowane, os. Zachód, c: 800zł (odstępne) + czynsz + liczniki

17. Parter domu wolno stojącego 60m2 (3 pokoje) umeblowane, garaż, działka, os. Hrubieszowska, c: 1200zł (odstępne) + media wg zużycia

Poszukujemy współpracowników do obsługi rynku nieruchomości na terenie miasta Chełm oraz powiatu krasnostawskiego i włodawskiego

Ogłoszenia drobne

AUTO KOMIS HIT
CHEŁM, UL. CHEMICZNA 11B
TEL: 505-379-192
www.hit-chelm.otomoto.pl

- DACIA SANDERO 1.5 DCI 2012r, Import Niemcy, Super oszczędny! c.25.900zł
- FORD FOCUS 1.6 B 105KM 2014r, Salon PL, I wł., tylko 66.000km, c.36.900zł
- OPEL CORSA 1.2 B 86KM, Salon PL, JEDEN właściciel, tylko 42.000km! c.21.900zł
- SKODA OCTAVIA 1.9 TDI 105KM, Import Niemcy, Serwisowany, c.16.900zł
- TOYOTA AURIS 1.6B 124KM, NAVI, Serwis, 103.000km, Śliczna, c.26.900zł
- RENAULT THALIA 1.2B 75KM, Salon PL, Bogata Opcja, Klima, Ekonomiczny, c.11.900zł
- VOLVO S60 2.4 GAZ CNG, Navi, Ciekawa Opcja, Gwarancja, Świetny Stan!, c.19.900zł
- BMW 320D 2.0D 143KM 2010r, Pełen Serwis, Perfekcyjny, Gwarancja, c.34.900zł
- AUDI A4 2.0 D 140KM 2008r, NAVI, Serwisowany, Ładne wnętrze, c.18.900zł
- MAZDA 6 2.0 D 140KM 2008r, Super Stan, Ciekawa Opcja, c.24.400zł

oraz 200 innych aut w ofercie - również z Importu
Codziennie nowe auta na placu

Skup Aut
OSOBOWE - BUSY - całe, jeżdżące, uszkodzone, bez prawa rejestracji
CAŁE WOJ. LUBELSKIE
TRANSPORT - GOTÓWKA
Włodawa - tel. 727 563 368

SPRZEDAM AUTO-MOTO

- Citroen C4 Picasso 1,6b 09r. lift niebieski st.idealny 16.800zł, tel. 511 957 999
- Citroen C5 kombi 03r. 2,0b h cz abs r klima czujnik cofania lusterka składane 5.500zł, tel. 515 871 147
- Daewoo Lanos 1,5b st.bdb., tel. 727 390 795
- Daewoo Matiz 00r. zarej. ubezp.; części Wartburg; filtr powietrza Audi 80 B4, tel. 502 858 956

Autozłomowanie
PŁATNOŚĆ GOTÓWKĄ
Możliwość własnego odbioru
Gorzków, tel. 608 883 933

- Daihatsu Feroza 91r. 1,6b 95KM 7.500zł, tel. 605 829 549
- Fiat Bravo II, 1,4, 90KM 09r. grafitowy 98600km bezwypadkowy zadbany 12.500zł, tel. 797 879 644
- Fiat Punto 1,2, 16V 02r., tel. 739 461 269
- Ford C-max 1,6d af cały czas eksploatowany bordowy 04r. 300000km 8.500zł, tel. 504 364 830
- Ford Fiesta 10r. 1,6d 5d Titanium szary, tel. 511 957 999
- Ford Focus 1,6tdci 90KM 06r. st.db. bezwypadkowy, tel. 796 620 726
- Ford Scorpio 95r. 2,0b+g ciemna śliwka zadbany 7.200zł, tel. 601 169 899
- Hyundai i30 kombi 10r. 1,4cdti srebrny 13.900zł, tel. 511 957 999
- Hyunday Accent 04r. b+g 90KM st.db. 3.000zł, tel. 518 567 821
- Mazda 3, 06r. 1,6d 218000km hak 8.500zł, tel. 694 556 117
- Mazda MX5, 1,8b Miata cabrio 02r. 160000km 150KM tył napęd, tel. 507 032 361
- Mitsubishi Lancer 2,0tdi 10r. czarny zarejestrowany alufelgi, tel. 509 063 790
- Motorower Zumico GR200 sprawny do poprawek brak dokumentów Chełm 550zł, tel. 500 486 835
- Nissan Tiida 1,6b+g 09r. salon Polska 77000km, tel. 501 556 403

SKUP SAMOCHODÓW ciężarowych, dostawczych, własny transport, gotówka od ręki, tel. 517 362 012

- Opel Astra combi dti 02r.; rower damka różowy, tel. 512 374 273
- Opel Astra III, 1,7cdti 101KM czarny Elegance serwis. 2 kpl. opon - oferta prywatna, tel. 609 413 577

KUPIĘ SAMOCHODY
- osobowe
- dostawcze
- roczniki 2005-2019
- bezpłatna wycena

GOTÓWKA OD RĘKI
Chełm, ul. Chemiczna 11B
tel. 505379192, 513010121

eprasa.pl 4424077613

GARAŻE Blaszane
BRAMY Garażowe
KOJCE dla Psów
Konstal PRODUCENT
Najniższe CENY
Różne wymiary
Transport i montaż
GRATIS cały KRAJ
Dogodne RATY
GARAŻE WZMOCNIONE
512-182-312 604-397-105
81-440-51-08 82-592-28-44
84-539-81-91 25-740-57-38
www.konstal-garaze.pl

Gminna Spółdzielnia „SCH" w Chełmie
SPRZEDA
LOKAL USŁUGOWY
ul. Krzywa 37, II p
powierzchnia 16,9 mkw
Dostępne media: woda, energia, ogrzewanie elektryczne,
c. 4.200 zł /mkw
tel. 82 565 20 06, 604 770 223

Toyota Corolla E15 Premium

1,6b 09r., 191 000km, salon PL, st.bdb., 26.300zł, tel. 502 561 707

KUPIĘ NIERUCHOMOŚĆ W CHEŁMIE
może być z nieuregulowanym stanem prawnym
telefon: 505 379 192 513 010 121

- Opel Vectra 1,6 zarejestrowany ubezp. st.db. 91r. 1.000zł, tel. 535 834 154
- Opel Vectra 2,2d 02r. st.bdb. sprawny technicznie 7.000zł, tel. 516 635 576
- Opel Zafira 2,0tdi 01r. 4.500zł, tel. 665 317 194
- Peugeot 206, 1,4b 98r. niebieski st.bdb. komplet opon letnich 1.800zł, tel. 897 729 882
- Peugeot 207, 1,4, 95KM 09r. granatowy 2 kpl. kół 6pp es kl af 16" st.idealny 11.500zł, tel. 797 879 644
- Peugeot 406 coupe 2,2hdi 01r. zielony, tel. 505 170 524
- Polonez Caro 94r. 1,6b+g 120000km bezwyp. opłacony opony zimowe 1wł. 2.500zł, tel. 601 185 920
- Renault Captur 1,5dci 15r. 1wł. salon PL garażowany 66000km 2 kpl. opon 41.500zł, tel. 600 291 123
- Renault Clio 06r. 1,5d van cięż. biały 3.600zł, tel. 511 957 999
- Renault Espace 3,0d automat 04r. 7os. st.db. 7.500zł, tel. 608 043 674
- Renault Laguna 1,9dti 99r. kombi srebrny st.db. do poprawek lakierniczych 1.750zł, tel. 575 664 846
- Renault Megane 1,6b+g 03r. 1.500zł, tel. 608 109 567
- Renault Scenic 06r. 1,6b 120000km 3 miesiące w kraju st.bdb. - pilnie, tel. 725 507 799
- Saab 93, 01r. 2,2tdi 125KM 254000km klima opłaty aktualne Chełm 2.500zł, tel. 601 696 976
- Seat Ibiza 08r. 1,2b st.db. zadbany nowe opony zimowe +letnie 4szt. dodam 9.700zł, tel. 825 639 835
- Seat Leon 1,9sdi 01r. srebrny 5d wk cz kl rm hak 1wł. garaż. st. idealny 8.700zł, tel. 507 506 152
- Seat Leon 1,9sdi 01r. srebrny 5d wk kl hak 1wł. garażowany st.idealny 8.700zł, tel. 500 087 074
- Skoda Fabia II, 13r. 1,2d 5d niebieski, tel. 511 957 999
- Skoda Octavia 1,6b+g 98r. 3-letni gaz nowe opony, tel. 514 843 737
- Skoda Octavia 1,9tdi 02r. st.db. klima abs 2 kpl. opon navi TomTom przegląd do IX, tel. 698 924 878
- Sprinter max 311, 2,2cdi gotowy do jazdy 02r. w kraju od 11r. 1wł., tel. 665 553 221
- Suzuki SX4, 4x4, 1,9d 06r. zadbany st.bdb. nowy rozrząd, tel. 979 130 995
- Toyota Avensis sedan 12r. wersja Soll krajowy 173000km 32.000zł, tel. 501 384 694
- Toyota Avensis T25 po liftcie 06r. 1,8b+g st.bdb., tel. 503 079 925
- Toyota Corolla E15 Premium 1,6b 09r. 191000km salon PL st.bdb. 26.300zł, tel. 502 561 707
- Toyota Yaris 15r. oraz Toyota Corolla E15 08r. salon - sprzedaje właściciel, tel. 661 665 231
- Toyota Yaris Verso 06r. 2,0d czarny st.bdb. 13.600zł, tel. 511 957 999
- Volvo V50, 1,6d st.db. 06r. opłacony gotowy do jazdy kolor czarny 12.000zł, tel. 605 963 912
- VW Golf - tanio sprzedam, tel. 500 822 091
- VW Polo 1,4b 04r. 5d srebrny garażowany bogate wyposażenie osoba niepaląca, tel. 574 650 978
- VW Polo 1,4tdi 80KM 09r. srebrny 2 kpl. kół nowy akumulator sprzęgło st.bdb., tel. 514 936 726
- VW Transporter 1,7d cięż. uniwersalny 89r. garażowany ostatnie 20 lat 1wł. 6.500zł, tel. 507 333 637

Konkretna Kasa
Na konkretne potrzeby,
Konkretna Kasa!!!
❖ Nawet 15tyś na 60 miesięcy
❖ Bez dokumentów dochodowych
Zadzwoń: 82/ 592 22 92, 725 583 366

NAJTAŃSZY KREDYT
➜ do 220 tys. zł na 144 miesiące ➜ już o 0%
➜ HIT! pożyczka oddłużeniowa bez BIK na dowód
Chełm, AK 9/10 (Demos 1 p.) tel. 518 646 617, 504 913 098

POŻYCZKA OKAY
Pierwsza pożyczka Za DARMO
Chełm, ul. Lwowska 21 A
Tel. 884-885-686

AUTO-CZĘŚCI I AKCESORIA

- 4 felgi stalowe 4x108 rozmiar 15", tel. 516 182 404
- Alufelgi 15" 5x112 typ Audi ładny wzór; felgi stalowe 15" 5x112 Audi, VW, tel. 504 287 508
- Alufelgi Audi B4, tel. 665 496 558
- Audi B4 na części alufelgi 15", tel. 511 681 542
- Felgi stalowe 16" 5x112, ET39, Audi, VW, Skoda, Seat 4szt. 270zł, tel. 502 794 333
- Koła zimowe 14" Skoda Fabia VW Polo Seat rozstaw 5x100 st.db. wyważone 350zł, tel. 726 145 913
- Kołpaki 16" Audi oryginalne 4szt. 170zł, tel. 502 794 333
- Opony letnie 185/60/14, 4szt.; felgi stalowe 4szt.; pompka paliwa Golf III benzyna, tel. 720 779 581
- Opony używane bardzo duży wybór od 30zł Żółtańce-Kolonia, tel. 663 502 292
- Opony zimowe 165/65/14, 79T 2szt. Chełm 80zł, tel. 502 794 333
- Opony zimowe 175/65/14, 4szt. bieżnik 8mm +felgi 14" 4x100, 2szt., tel. 502 221 969
- Reflektor prawy Passat B5; pompka paliwa nowa VW; sprężyny Audi B4, tel. 518 935 177
- Rozrusz. wtrysk. tarcza sprz. pompa C360, głowica końc. drążka uszcz. głowicy Star, tel. 664 589 620
- Rozrusznik samochodowy do Poloneza lub Fiata 125 fabrycznie nowy, tel. 504 377 961

SPRZEDAM NIERUCHOMOŚCI

- 2 dz. bud. po 12a w Chełmie ul. poleska dawny końcowy CLA, tel. 825 635 432
- 2-pokojowe 35m2 wysoki parter z balkonem po remon. Demos Kolejowa 157.000zł, tel. 509 619 884
- Chełm 2pok. z aneks. kuch. 32m2 IIp. do wejścia os. Dyrekcja +balkon 139.000zł, tel. 517 577 827

Dom z bud. gosp. w stanie surowym dz. 16a Okszów ul. Chabrowa, tel. 518 938 242

- Dom 120m2 budynki gosp. sad grunt rolny całość 75a, 35km od Chełma 210.000zł, tel. 728 915 627

POŻYCZKA
BEZ ZBĘDNYCH FORMALNOŚCI, ZADZWOŃ I CIESZ SIĘ GOTÓWKĄ
☎ 508 700 247

- Dom 130m2 budynki gosp. 4ha ziemi Strachosław 3km od Chełma, tel. 502 847 029
- Dom 140m2 +garaż murowany dz. 490m2 Chełm, tel. 607 151 685
- Dom 150m2 oficyna 50m2 garaż 30m2 dz. 900m2 Chełm 350.000zł, tel. 661 780 142
- Dom 150m2 parterowy z zagospodarowanym poddaszem dz. 6,5a 450.000zł, tel. 825 633 200
- Dom 330m2, 7 pokoi)w tym salon z kominkiem) 3 łazienki dz. 7,4a ogrodz. zadrzew., tel. 793 023 038
- Dom 3p+k+ł c.o. kotłownia 64m2 dz. 9a ogrodzona Białopole lub zamienię, tel. 517 123 180
- Dom 435m2 dz. 880m2 woda prąd gaz 1.100zł/m2, tel. 604 770 223
- Dom 75m2 budynki gosp. dz. 1,1ha las 30a Żulin gm. Łopiennik, tel. 609 725 078
- Dom budynki 1,93ha ziemi Łowcza 130.000zł; dz. bud. 18a Świerże 20.000zł, tel. 518 420 439
- Dom do remontu 100m2 dz. 27a budynki gosp. 200m2 Strachosław 170.000zł, tel. 511 135 995
- Dom do remontu na dz. 3,5a przy ul. Kopernika w Chełmie 160.000zł, tel. 514 306 963
- Dom dr. 2p+k+ł piwnica dz. 17a stodoła garaż mur. studnia głęb. Skordiów 43.000zł, tel. 512 563 364
- Dom drew. 110m2 garaż dz. 76a gm. Wojsławice 95.000zł lub zam. na M. w Chełmie, tel. 519 555 100
- Dom mur. 80m2 dz. 500m2 oficyna 20m2 w Chełmie, tel. 509 531 966
- Dom mur. parterowy centrum Żmudzi 96m2, 3p+k+ł c.o. garaż bud. gosp. dz. 9a, tel. 608 610 454
- Dom nowy 150m2 dz. 800m2 Pokrówka ul. Gminna, tel. 883 278 471
- Dom part. 120m2 garaż stodoła sadzawka 2ha Olchowiec gm. Wierzbica 199.000zł, tel. 507 032 151
- Dom parterowy 92m2 3p+k+ł, co, dz. 16a, bud. gosp. mur., Sawin, tel. 661 218 198
- Dom piętrowy murow. 200m2 dz. 21a budynek gosp. 85m2 Krasnystaw 239.000zł, tel. 881 678 727
- Dom podpiwniczony budynek gospodarczy garaż dz. 20a Sawin 450.000zł, tel. 600 341 509
- Dom zab. szer. 168m2 piwnica 60m2 garaż 68m2 dz. 738m2 media Sawin 220.000zł, tel. 505 280 226
- Domek drew. bud. gosp. dz. 20a centrum Sawina ul. Chutecka 120.000zł, tel. 669 167 293

Pilnie sprzedam działkę budowlaną 8,4a Krasnystaw ul. Miodowa, tel. 603 933 038

- Dz. 0,5ha 26.000zł 0,26ha 18.000zł Nowy Folwark 3min. od zalewu Horodysko, tel. 519 555 100
- Dz. 1290m2 pełne media ogrodzona z projektem J. Białe (Tarasiuki) 129.000zł, tel. 500 608 007
- Dz. 1ha pod budowę Żółtańce-Kol., tel. 797 282 848
- Dz. 22a w Żmudzi wjazd na działkę z ulicy, tel. 500 673 096
- Dz. 23a Brzeźno dojazd asf. możliwość przyłączy mediów 9km od Chełma 24.000zł, tel. 511 555 650
- Dz. 3900m2 w Chełmie przy ul. Bieławin 72.000zł, tel. 505 379 192

NIERUCHOMOŚCI
Wschód - CHEŁM
Oferujemy pomoc w sprzedaży i kupnie nieruchomości
Duży wybór mieszkań i domów! ROZSĄDNE CENY
Chełm ul. Partyzantów 8 budynek sklepu KIK/ I piętro
tel. 517 577 827, 508 088 667, 602 699 866
www.nieruchomosci-wschod.pl

- Dz. 410m2 pod inwestycje atrakcyjne położenie obok ronda I AWP /Wojsławicka, tel. 517 748 500
- Dz. 5500m2 Chełm ul. Towarowa / Okszów, 30zł/m2 tel. 511 218 024
- Dz. 9990m2 Srebrzyszcze przy krzyżówce dostęp do drogi asf. z 2 stron 25zł/m2 tel. 505 379 192
- Dz. 9a w kształcie trójkąta ul. Ogrodnicza woda na działce, prąd obok, 42.000zł, tel. 504 656 157
- Dz. bud. 1033m2 ul. Majowa Pokrówka 97zł/m2, tel. 609 447 080
- Dz. bud. 10a Chełm ul. Berezeckiego os. Borek, tel. 515 196 445
- Dz. bud. 13a uzbrojona dojazd od szosy, tel. 691 895 800
- Dz. bud. 1411m2 i 1353m2, uzbr. w Janowie I ul. J. Tuwima, tel. 516 182 404
- Dz. bud. 1475m2 prostokąt, równa, przy drodze asfaltowej Żółtańce-Kol., tel. 600 505 350
- Dz. bud. 15a Uher, tel. 507 471 871
- Dz. bud. 15a, media, asfalt, ośw. uliczne, boczna ul. Metalowej, 85.000zł, tel. 505 509 626
- Dz. bud. 23,5a wszystkie media Chełm ul. Chrobrego boczna Pszennej, tel. 666 714 337
- Dz. bud. 23a, 19a, 19a Janów I pełny dostęp do mediów, tel. 506 516 355
- Dz. bud. 30a Wereszcze Duże gm. Rejowiec 35.000zł, tel. 739 444 867
- Dz. bud. 31a Chełm ul. Poleska 70.000zł, tel. 600 074 386
- Dz. bud. 31a Chełm ul. Poleska 70.000zł, tel. 600 074 386
- Dz. bud. 3szt. 11a gaz prąd woda gm. Chełm; dom mur. obora mur. gr. rolne 10ha, tel. 605 490 938
- Dz. bud. 40a Strachosław dostęp do wszystkich mediów 88.000zł, tel. 600 326 062
- Dz. bud. 57a Zyngierówka gm. Rejowiec media: prąd woda szer. 34m - tanio okazja, tel. 518 930 645
- Dz. bud. 64a przy szosie z dostępem do rzeki Rejki Marynin gm. Rejowiec 29.000zł, tel. 693 387 702
- Dz. bud. 64a przy szosie z dostępem do rzeki Rejki Marynin gm. Rejowiec 29.000zł, tel. 693 387 702
- Dz. bud. 990m2 ul. Wschodnia Rejowiec 32.000zł, tel. 605 963 913
- Dz. bud. 9a Okuninka nad J. Białym blisko kościoła, dom drew., uzbrojona 180.000zł, tel. 695 174 562
- Dz. bud. uzbr. 140a Kamień ul. Hrubieszowska 18zł/m2, tel. 600 431 519
- Dz. bud. uzbr. 16a i 19a Józefin gm. kamień przy głównej drodze, tel. 508 238 014
- Dz. bud. uzbrojona 30a Sawin, tel. 514 277 760
- Dz. bud. w centrum Różanki ładnie zagospodarowana 47.000zł, tel. 500 100 594
- Dz. bud.-rol. 0,74ha Strupin Duży gm. Chełm (wodociąg, przy szosie) + 0,05ha lasu, tel. 510 122 377
- Dz. bud-usługowa 4400m2 ul. Poleska 50.000zł, tel. 601 169 899
- Dz. letniskowa 621m2 +domek +media zalew Dębowy Las gm. Żmudź, tel. 508 934 246
- Dz. przemysłowa Rejowiec Osada ul. Przemysłowa 12000m2 190.000zł tel. 511 218 024
- Dz. rolna 1,03ha z możliwością budowy, 8km od Jeziora Białego, tel. 694 766 170
- Dz. rolna 10a Ostrów Kolonia 5.000zł, tel. 505 379 192
- Dz. rolna 2,88ha możl. przekształcenia na budowlaną przy drodze asfalt. gm. Hańsk, tel. 512 140 885
- Dz. rolna łączna powierzchnia 1,37ha nr 750/2 nr 166/1 Strupin Duży 79.000zł, tel. 505 379 192

eprasa.pl 4424077613

•Dz. siedliskowa 0,26ha Husynne gm. Hrubieszów 48.000zł, tel. 798 489 082

•Dz. usł. 3600m2 ul. Rampa Brzeska 175.000zł, tel. 696 443 822

•Działki 0,3ha woda prąd Nowosiółki-Kolonia, Staw, tel. 504 728 866

•Działki bud. przy lesie Borek, os. zamknięte, Chełm, tel. 795 402 818

•Działki rolno-bud. Suszno ul. Podlaska Włodawa, tel. 782 698 319

•Garaż murowany z kanałem i piwnicą ul. Okszowska obok byłej winiarni 22.000zł, tel. 669 107 260

•Gospodarstwo - siedlisko 4,36ha Klesztów dom buydnki gosp. 249.000zł, tel. 602 353 086

•Gospodarstwo -siedlisko 4,5ha dom 120m2 duża pow. budynków gosp. sad Petryłów, tel. 693 390 852

•Grunt rolny 1,22 ha nr 152 nr 153 Podgórze gm. Chełm 79.000zł, tel. 513 010 121

•Grunt rolny 1,5ha +łąka 0,33ha w Wólce Leszczańskiej gm. Żmudź, tel. 792 307 701

•Grunt rolny 1,64ha wieś Horodyszcze, tel. 669 107 260

•Grunty rolne 4,11ha działki bud. 0,51ha 0,21ha 0,67ha wieś Bukowa Mała, tel. 600 778 506

•Hala stalowa, tel. 609 150 543

•Kawalerka 21,3m2 IIp. środkowe ciepłe mieszkanie balkon widna kuchnia 135.000zł, tel. 781 696 331

•Kawalerka 29,5m2 IIp. ul. Armii Krajowej „Demos", tel. 825 655 236

•Las 1,26ha Rakołupy Duże, sosna, grab, dąb, ok. 80 lat, 52.000zł, tel. 504 375 579

•Las 1ha łąka 1ha gm. Wola Uhruska 65.000zł, tel. 825 673 268

•Las sosnowy 0,25ha Kol. Mszanna gm. Wola Uhruska, tel. 690 132 727

•Łąka 0,6ha Ochoża-Kol. gm. Wierzbica - pilnie, tanio, tel. 504 597 144

•Łąka ok. 3ha Żółtańce przy ścieżce rowerowej, tel. 600 177 020

•M-2 Ip. balkon piwnica do zamieszkania +2 garaże w cenie mieszkania 269.000zł, tel. 515 959 229

•M-2 parter 44m2 ul. Zachodnia balkon - pilnie 269.000zł, tel. 515 959 229

•M-3 IVp. 49,2m2 os. Słoneczne, tel. 697 729 882

•M-3, 48m2 IIp. centrum wspólnota po general.

Bramex
KOWALSTWO
ARTYSTYCZNE I NOWOCZESNE
OGRODZENIA
BALUSTRADY
BRAMY
skrzydłowe i przesuwne
• KLASYCZNE
• NOWOCZESNE
PRODUKCJA MONTAŻ
Chełm
ul.Wiercieńskiego 42
BAZYLANY
tel. 886 156 745

MEBLE
NA WYMIAR
- meble kuchenne
- szafy wnękowe
- garderoby
- drzwi przesuwne
- meble biurowe
- AGD i inne
FUH LEBEM Jerzy Kosz
Chełm, Rampa Brzeska 5 (Meblotap)
tel. 504 113 714

rem. do zamieszk. od zaraz 225.000zł, tel. 691 317 117

•M-4 Bazylany 72m2 wysoki standard umebl. duży balkon księga wieczysta 279.000zł, tel. 515 959 229

•M-4 parter 60m2 pokój z aneks. kuch. +2 sypial. +2 piwnice os. Słoneczne 252.000zł, tel. 513 202 064

•Mieszk. 67m2 bezczynsz. dz. 236m2 Różanka 59.000zł, tel. 508 266 152

•Mieszkanie 2p+k+ł IIp. ul. Kolejowa Sp. „Demos" 220.000zł, tel. 511 466 508

•Mieszkanie 48m2 do remontu Chełm ul. Zielna, tel. 517 123 180

•Mieszkanie 54m2 Ip. 2p+k Wierzbica - tanio, tel. 721 392 710

•Mieszkanie 56m2 IIIp. w centrum miasta ul. Nowy Świat, do remontu, 189.000zł, tel. 513 010 121

•Mieszkanie po remoncie 39m2 z umeblowaniem 140.000zł, tel. 720 724 650

•Mieszkanie z własnym podwórkiem 2 garaże kostka 2 wjazdy Chełm 330.000zł, tel. 515 089 521

•Siedlisko - dom dz. 0,83ha Olenówka gm. Dorohusk, tel. 602 353 086

•Siedlisko 0,5ha Teresin dom b.gosp. sad, 200m od trasy Chełm-Wojsławice 59.000zł, tel. 505 379 192

•Siedlisko piękna okolica dz. 33a dom mur. co. woda kan. bud. gosp. gm. Hrubieszów, tel. 691 646 581

•Wereszczyn gm. Urszulin dom 70m2 p+k+ł c.o. ociepl. do zamieszkania 125.000zł, tel. 609 318 014

USŁUGI

KOMPLEKSOWE USŁUGI
Z.P.H.U MAREX
- siatka ogrodzeniowa
- słupki, bramy i kraty
- drut ocynkowany
Chełm, ul. Łanowa 29 (Bazylany)
tel. 082 563-82-92, 0 692 136 022

BHP Ppoż. SZKOLENIA USŁUGI, tel. 603 120 075

Cyklinowanie bezpyłowe, parkiety, panele, tel. 602 324 113

Cyklinowanie bezpyłowe, tel. 503 685 890

•Elektryka, glazura, terakota, tapety, malowanie, gładzie, sufity podwieszane, tel. 797 575 587

KOMINKI, TEL. 607 924 151

•Kompleksowe remonty od A - Z, tel. 500 616 728

•Pozycjonowanie - www.neo-seo.pl tel. 512 392 940

SCHODY, PODŁOGI, PARAPETY, BLATY, STOŁY, SZTACHETY, DESKI ELEWACYJNE, TARCICA SUCHA I MOKRA
PRODUCENT tel. 609 413 767, 82 563 74 62

Organizacja eventów, imprez integracyjnych, przejażdżki quadem. NST Sp. z o.o., tel. 691 170 170

Posadzki mixokretem, tel. 600 120 907

Pranie dywanów i tapicerek, tel. 508 511 716

•Profesjonalne remonty łazienek - glazura, elektryka, hydraulika, gładź, malowanie, armatura (również przez PFRON za pośrednictwem MOPR), tel. 784 828 000

Przeprowadzki, transport - lotniska, tel. 667 666 679

Rusztowania wynajmę, tel. 795 204 150

Tartak przewoźny. Załadunek i obracanie kłody. Tel. 505 091 013

Tłumacz przysięgły j. niemieckiego, tel. 604 210 111

TYNKI MASZYNOWE – gipsowe, cementowo-wapienne, elewacje, wykończenia wnętrz, posadzki mixokretem, tel. 506 396 999

•Usługi remontowo-budowlane, glazura, terakota, remonty pod klucz, łazienki, tel. 730 366 026

•Usługi remontowo-budowlane, tel. 514 992 763

•Usługi tartaczne u klienta, sprzedaż tarcicy, tel. 506 761 904

BUDOWA I REMONT

•4szt. drzwi 70, 2szt. drzwi 80 wewnętrzne z szybami st.db.; oddam gruz betonowy 1t, tel. 512 495 004

•Bojler wężownica grzejnik 60x80, 400zł, tel. 723 766 430

•Dom drewniany do rozbiórki, tel. 511 428 936

•Drzwi kolor miodowy 80cm 3szt. w tym 1 z oknem mogą być do łazienki 170zł/szt., tel. 500 087 074

•Drzwi wejściowe prawe drewniane jasne z zasuwą Gerda 4 klucze st.idealny 300zł, tel. 691 042 022

•Dwa jesiony świeżo ścięte na cele budowlane, tel. 514 204 952

•Gruz betonowy, kruszony - sprzedam, tel. 609 150 543

•Kloce lipy 4szt., tel. 512 929 220

•Piec c.o. 12kW rok. bud. 2012, tel. 666 263 864

•Piec c.o. 25kW z podajnikiem tłokowym (szufladowym) Vakomet Pleszew 2.700zł, tel. 501 696 564

•Płyty drogowe - sprzedam, tel. 609 150 543

•Słupki ogrodz. z rur 2m kompletne malowane 18zł/szt. siatka leśna ocynk. zagęszcz., tel. 501 505 044

•Szlifierka do granitu i lastryka stacjonarna ramieniówka z silnikiem sprawna, tel. 825 675 765

SPRZEDAM MEBLE, AGD, RTV

•2 nowe szafki kuchenne sprzedam tanio, tel. 691 708 859

•Biurko duże, kredens +szafka, 2 fotele komputer płyty winyl. małe rower 28" z ramą, tel. 518 935 177

•Fotel 2-osobowy tanio, tel. 505 509 790

•Kolorofon sieciowy typ C-230B jak nowy 75zł, tel. 602 797 296

•Komoda jasny orzech, witryna oszklona narożna ciemny dąb, tel. 501 302 027

•Komplet wypoczynkowy wersalka 2 fotele st.bdb. bez najmniejszych wgnieceń 195zł, tel. 691 317 114

•Komplet wypoczynkowy ze skóry 3+2+1, tel. 885 608 277

•Laptopy Dell 250zł 400zł, Advent 300zł Packard 350zł, tel. 791 957 702

•Lodówko-zamrażarka Polar 188cm 500zł, stolik RTV drewniany 200zł, tapczan 150zł, tel. 790 287 128

•Meble kuchenne komplet 140zł, tel. 500 846 417

•Meble niemieckie, materace, wypoczynki, regały, szafy, tel. 506 094 800

•Narożnik pokojowy 420zł, sofa 2os. 100zł, łóżko piętrowe 190x80cm 400zł, dowóz, tel. 790 287 128

•Odkurzacz Zelmer Wodnik Duo Plus sprawny 80zł, tel. 665 213 067

•Radioodbiornik stereo 2x30W z kolumnami typ Zodiak DSS402, 160zł, tel. 602 797 296

•RTV - zestaw głośników do kina domowego w kolorze olchy Koda SG550 tanio, tel. 502 709 233

•Sofa 2 fotele stół 4 krzesła w jednym kolorze st.bdb. mało używane Chełm 800zł, tel. 572 960 263

•Stół dębowy masywny, tel. 500 616 728

•Suszarka el. Zanussi, 2 materace, kuchenka ind. 2-pal., działka ogrodowa 675m2, tel. 691 646 581

•Szafa 3-drzwiowa ciemna z lat 60 (odbiór Lublin), tel. 504 377 961

MIELNICZENKO
TRANS-AGRO
SKUP ZŁOMU
• KONKURENCYJNE CENY
• WAGA ELEKTRONICZNA
• ODBIÓR WŁASNYM TRANSPORTEM
Chełm, ul. Kolejowa 45A
tel. 502 268 706, 82 56 55 943

NAJTAŃSZE DREWNO OPAŁOWE I KOMINKOWE
DĄB od 110 zł/mp
DREWNO ŁUPANE: GRAB, BRZOZA, OLCHA
Dowozimy
Szeroki wybór
Zapraszamy na plac
Nie przebije nikt!
PALIMY CENY!
TARTAK ZOLD WOOD, Rakołupy Duże
tel. 513-303-650 514-725-380

SPRZEDAŻ
piasek płukany do mixokreta
piasek budowlany, podsypkowy
kruszywa drogowe
żwir płukany, pospółka
ziemia czarna ogrodowa
Transport na terenie Chełma GRATIS!
AS-TRANS Chełm
ul. Zielna 14
tel. 782 748 918
509 727 383

MARIUSZ USYDUS
usługi remontowo-budowlane
IZOLACJE NATRYSKOWE PIANKĄ POLIURETANOWĄ
TYNKI CEMENTOWO-WAPIENNE, GIPSOWE
PODŁOŻA Z MIXOKRETA
ELEWACJE
501 145 125
usydus@gazeta.pl
www.usydusm.pl

•Szafki kuchenne różne rozmiary i kolory 10zł/szt., tel. 691 317 114

•Wersalka duża st.bdb. 300zł, tel. 605 884 400

•Wyposażenie sklepu spoż. biura i baru: zamrażarki wagi regały szafy Chełm Chrobry, tel. 508 209 568

•Żelazko krawieckie elektryczne ciężkie, tel. 504 377 961

SPRZEDAM INNE

•5 zegarków na rękę, tel. 504 377 961

•7 garniturów i 7 marynarek na 175cm wzrostu z bdb. materiałów różne kolory, tel. 504 377 961

•Boks handlowy 9m2 ul. Popiełuszki, tel. 501 563 619

Deski dębowe, jesionowe, bukowe, sosnowe, tel. 609 413 767

•Drewno kominkowe i c.o. transport gratis 120zł/m3, tel. 607 803 931

•Drewno opałowe c.o. kominkowe rozpałkowe drobne pellet, tel. 504 860 159

•Drewno opałowe c.o. kominkowe: dąb, grab, olcha, sosna, transport gratis od 120zł, tel. 507 497 411

•Drewno opałowe kominkowe i c.o. pocięte i porąbane na życzenie od 120zł/m3, tel. 724 484 445

•Drewno sosnowe suche drobne krótko cięte na rozpałkę w workach po 50kg dowóz, tel. 512 358 959

•Dywan 2x3m, biurko 124x60cm, tel. 697 685 783

•Dywan kolor bordowy wym. 400x120cm, tel. 825 603 116

•Gazowa butla turystyczna mała czerwona, tel. 504 377 961

•Grobowiec dwuosobowy, tel. 513 788 771

•Grób pojedynczy na cmentarzu przy ul. Mościckiego, tel. 784 472 362

•Koła pasowe różne rozmiary, paski klinowe różne, tel. 609 153 721

•Kożuch damski zielony 90zł, tel. 535 834 154

•Kożuch męski brązowy 90zł, tel. 535 834 154

•Krajzega do drewna silnik 1-fazowy 300zł, tel. 825 670 318

•Kryształy białe, tel. 508 736 366

•Kryształy różne, tel. 500 087 068

•Kufer przedwojenny kuty, waga gospodarcza, tel. 662 752 267

•Kupony materiałów wełnianych, tel. 504 377 961

•Kurtka Adidas nowa ocieplana z kapturem Southampton GB rozm. L granat 130zł, tel. 691 042 022

•Lustra nowe 70x58cm 96x78cm 80x57cm, 8szt., 15zł/szt., tel. 691 317 114

•Łyżwy męskie z butami typ „Bauer" rozmiar 43 jak nowe 200zł, tel. 606 669 737

•Manekin damski nowe żelazko resory maszyna lpł. wełna, tel. 608 504 512

•Mata kolorowa dal niemowlaka (zwierzątka, piłeczki), otulaki i karuzela do łóżeczka, tel. 785 462 775

PRZEPROWADZKI TRANSPORT
P.K.TRANS TEL: 500-152-192

OLEK TRANS
HOLANDIA - BELGIA - NIEMCY
+48 698 613 642
+48 82 575 72 69
PRZEWÓZ OSÓB i PACZEK
www.olek-trans.pl

eprasa.pl 4424077613

Atrakcyjne lokale usługowe w ścisłym centrum Chełma do wynajęcia! Duże witryny, przestronne wnętrza po remoncie. Cena do uzgodnienia. tel. 604 212 004

- Narty zjazdowo-biegowe, kijki, buty rozm. 45, 350zł, tel. 698 909 281
- Narzędzia i części mech.-elektr., łożyska duże i małe, piły, itp. „1001 drobiazgów", tel. 509 380 591
- Obrazy widoki haftowane, chusty obrusy bieżniki szydełkowe, tel. 607 569 810
- Pianino 1.600zł, tel. 602 790 179
- Pianino Nokturno mało używane - tanio sprzedam, tel. 825 759 974
- Piecyk gaz. pilarka cegła szamot łóżko do masażu antena pok. kuchnia gaz. bojler, tel. 723 502 702
- Piecyk gaz. z kataliz., rury chrom. sklepowe +złączki kosze manekiny wieszaki plast., tel. 507 032 361
- Przekładnie kątowe i płaskie od 200zł, tel. 825 670 318
- Rower męski 200zł, tel. 784 846 219
- Rower młodzieżowy st.bdb. tanio, tel. 506 399 831
- Saksofon tenor Amati sprawny 950zł, tel. 665 156 236
- Skóry na płaszcz, kożuchy, kołnierze, tel. 504 377 961
- Sprzęt do pracowni fryzjerskiej i narzędzia 1.500zł, tel. 784 846 219
- Stół bilardowy 1.600zł, tel. 602 790 179
- Śpiwór wojskowy 150zł, tel. 784 946 219
- Walizki tekturowe z lat 50-tych, tel. 504 377 961
- Włoska mandolina „Catania" 1913 r. do niewielkiej renowacji 200zł, tel. 606 669 737
- Wózek dwuczęściowy dla dziewczynki oraz rowerek na szerokich kołach 400zł, tel. 518 262 926
- Wózek spacerówka głęboki składany st.db. +fotelik nosidełko do 2 lat st.bdb., tel. 517 748 500
- Zabieraki do uchwytów do tokarek 250-200-160, tel. 609 153 721
- Znaczki pocztowe stemplowane i niestemplowane, polskie i zagraniczne, tel. 666 714 337

KUPIĘ

Kupię stare MONETY MEDALE, SZABLE i inne STAROCIA tel kont. 606 945 577

- Antyki monety banknoty znaczki militaria pocztówki medale radia gramofony płyty, tel. 605 541 416
- Bagnety monety złote srebrne pamiątki wojsk. obraz medale orzełki inne starocia, tel. 796 273 327
- Ciągniki C-330 całe i uszkodzone, tel. 781 270 206
- Ciepłe ciche mieszkanie w Chełmie, może być do remontu, tel. 887 814 860
- Dom minimum 3 pokoje tylko Chełm do 230.000zł, tel. 723 001 623
- Igłę lub całe ramie do adapteru prod. ukraińskiej BEGA-109 ctereo, tel. 516 182 404
- Kawalerkę lub małe mieszkanie w Chełmie - pilnie, tel. 530 824 002
- Kawalerkę w Chełmie blok lub kamienica (parter, I, II, III piętro) - zdecydowanie, tel. 505 379 192
- Kawalerkę w Chełmie może być do kapitalnego remontu, tel. 511 218 024
- Konstrukcję tunelu metalową, płytki chodnikowe lub kostkę brukową - używane, tel. 695 127 214
- Kupię konstrukcję hali stalowej (kompletną) wymiary 30 x 12 x 5m lub podobne, tel. 505 379 192

Kupię mieszkanie w centrum Chełma, tel. 511 218 024

- Mieszkanie w Chełmie 20-70m2 może być do remontu, tel. 511 218 024
- Mieszkanie w Chełmie o dowolnej powierzchni - zdecydowanie, tel. 505 379 192
- Mieszkanie z TBS lub spółdzielcze odkupię, tel. 531 503 992
- Motocykle, samochody zabytkowe polskie i zagraniczne - gotówka od ręki, własny transport, tel. 505 379 192
- Nysę w każdym stanie technicznym kupię, tel. 666 120 386
- Oponę 750x20, tel. 782 579 085
- Pilarki uszkodzone Husqvarna Stihl Makita Dolpima, tel. 785 231 548
- Skupujemy motocykle, antyki, starocie, pamiątki z PRL, tel. 698 693 846
- Stare motocykle części pozostałości, tel. 515 541 641
- Ziemię klasy 4-6 min. 2ha, tel. 509 571 403

WYNAJMĘ

- 1os. pokoje dla uczniów, pracujących 200zł, tel. 782 402 754
- 1os. pokój dla studentki /uczennicy łazienka wifi ul. Lwowska, tel. 698 607 603
- Dam w dzierżawę grunty rolne, tel. 505 379 192
- Do wynajęcia działka w dzielnicy przemysłowej Chełma 1.900zł, tel. 513 010 121
- Dz. 1ha w dzielnicy przemysłowej Chełma, tel. 513 010 121
- Garaże ul. Połaniecka i ul. Wolności, tel. 698 039 879
- Kawalerka 38m2 IIIp. częściowo umeblowana 500zł +opłaty, tel. 508 168 343
- Kawalerka os. Słoneczne umeblow. osobie prac. lub starszej 550zł +media +kaucja, tel. 506 605 164
- Kawalerka parter os. Słoneczne umeblowana 600zł +opłaty +kaucja, tel. 518 168 497
- Lokal 31m2 po zakł. fryzjerskim na usługi, biuro, handel ul. Lwowska bdb. warunki, tel. 504 020 630
- Lokal handlowo-usługowy 34,8m2 ul. Lubelska (pod Górką), tel. 609 413 963
- Lokal handlowy 28m2 centrum Chełma, tel. 502 389 356
- Lokal handlowy 30m2 ul. Lwowska 43, c. 1.200zł, tel. 608 457 590
- Lokal usługowo-handlowy 45m2 w centrum Chełma, parter, parking, od lutego, tel. 790 240 492
- Lokal użytkowy 31m2 w centrum Chełma, tel. 608 120 884
- Lokale magazynowe 80-200m2 centrum Chełma pawilon Chrobry Lwowska 10zł/m2, tel. 508 209 568
- M-3 os. Słoneczne nieumeblowane IVp. od 1.03.2020r., 600zł +opłaty, tel. 697 729 882
- M-3 parter w Chełmie wynajmę osobie stabilnej, tel. 795 402 818
- M-4 częściowo umeblowane c. Chełma od zaraz 900zł +opłaty +kaucja, tel. 500 414 290
- M-4 Ip. centrum umeblowane, tel. 785 629 668
- Magazyn 80m2 z rampą w części składowo-handl. Chełma Al. Przyjaźni /Rejowiecka, tel. 602 655 786
- Mieszkanie 50m2 c. Chełma dwupoziomowe wyposaż. bdb. lokaliz. 1.300zł +opłaty, tel. 511 218 024
- Mieszkanie 70m2 centrum (PKS) c.o. 3p+k+ł 1.000zł, tel. 510 708 951
- Mieszkanie p+k+ł umeblowane wynajmę osobie pracującej lub starszej 290zł +opłaty, tel. 728 579 216
- Pokój 1 lub 2os. k+ł+j os. prac. lub uczącej się ul. Hrubieszowska blisko PWSZ, tel. 501 682 527
- Pokój 1os. k+ł +internet dla studentki os. pracującej ul. Połaniecka, tel. 660 449 588
- Pokój dla osoby pracującej lub uczącej się Chełm ul. Wolności, tel. 606 427 164
- Powierzchnia reklamowa w bdb lokalizacji rondo przy Mc Donald's 400zł/m-c, tel. 511 218 024
- Przyjmę na stancję osoby pracujące, tel. 795 846 009
- Siedlisko 0,5ha Teresin-Kol. gm. Leśniowice. do remontu i uporządkowania 700zł, tel. 505 379 192
- Stancja 1 osobie uczącej się /pracującej p+k+ł osobne wejście centrum Chełma, tel. 724 544 289
- Stancja dla kobiety p+k+ł 200zł, tel. 518 611 747

SPOŁEM CHEŁM Sp. z o.o. OFERUJE;

DO WYNAJĘCIA LOKALE
- ul. Rejowiecka 181 - powierzchnia 80 m/2
- al. M. J. Piłsudskiego 14 - powierzchnia 95 m/2
- al. M. J. Piłsudskiego 26 - powierzchnia 4,5 m2 - boks na usługi w pawilonie handlowym GAMA

DO SPRZEDAŻY: nieruchomość przy ul. Lwowskiej 18 B; budynek 360 m/2 działka gruntu 1062 m/2.

Więcej informacji tel. 660-54-78-09.

- Stancja dla mężczyzny (pracujący, emeryt) - starszy, tel. 793 470 676
- Stancja p+k+ł umeblowana dla pani pracującej lub emerytki 290zł +liczniki, tel. 510 142 473
- Wynajmę powierzchnię reklamową na terenie Chełma w bdb. lokalizacji 400zł/m-c, tel. 505 379 192

ZAMIENIĘ

- Mieszkanie 74m2 Ip. os. Dyrekcja wspólnota - na parter do 45m2 lub sprzedam, tel. 501 187 201

MATRYMONIALNE

- Poznam dziewczynę do 30 lat, tel. 571 458 045
- Poznam panią do 50 lat, tel. 507 382 148

TOWARZYSKIE

KATARZYNA DYSKRETNIE 796 317 032

INNE

- Amplitunery i radia Unitry przyjmę nieodpłatnie do swojej kolekcji - pasjonat marki, tel. 691 317 117
- Odbiorę bezpłatnie każdy złom, tel. 781 458 991
- Oddam meblościankę, tel. 510 142 473
- Przyjmę ziemię na działkę w Ochoża-Kolonia, tel. 660 375 645

Przyjmę ziemię z wykopów na działkę w Chełmie, tel. 511 218 024

- Przyjmę ziemię z wykopów gm. Dorohusk, tel. 509 571 403
- Przyjmę ziemię z wykopów na działkę w Janowie, tel. 887 807 222
- Zbędne meble odbiorę własnym transportem, tel. 515 089 521

ROLNICTWO I OGRODNICTWO

- Buraki pastewne 0,50zł/kg; marchew pastewna 0,80zł/kg, tel. 729 267 579
- Ciągnik C330 z turem kabina do C360 pługi 4 rozsiewacz wiatraki i łańcuchy +listwy, tel. 516 632 479
- Ciągnik Hurlimann 4490A 103KM przedni napęd st.bdb. 27.000zł, tel. 660 661 073
- Ciągnik rolniczy Deutz-Fahr DX6.10 rok prod. 1990 sprawny technicznie, tel. 534 104 041
- Ciągnik rolniczy T25 z kabiną 86r. 2300mtg +pługi +kultywator 10.500zł Sawin, tel. 696 034 005
- Ciągnik SAM-15 podnośnik 2.500zł, tel. 502 764 251
- Ciągnik Władimirec 81r. pług 2-skibowy kultywator 15łap. st.db. 7.000zł, tel. 723 049 820
- Części do C330, siewnik zbożowy, pług 5skib., zgrabiarka, tel. 787 498 304

Kupon ogłoszeniowy

nowy tydzień tygodnik lokalny

- ❑ sprzedam auto-moto
- ❑ auto-części
- ❑ sprzedam nieruchomości
- ❑ sprzedam inne
- ❑ nauka
- ❑ kupię
- ❑ wynajmę
- ❑ zamienię
- ❑ budowlane
- ❑ inne
- ❑ rolnictwo i ogrodnictwo
- ❑ zwierzęta
- ❑ zdrowie i uroda
- ❑ szukam pracy

JEDEN KUPON = JEDNA EMISJA OGŁOSZENIA

TREŚĆ OGŁOSZENIA (należy wypełnić DRUKOWANYMI literami)

CENA TELEFON

Imię, nazwisko, adres ogłoszeniodawcy (do wiadomości redakcji):

Ogłoszenie drobne – korzyść duża!

INFORMACJE dla ogłoszeniodawców!

- **Ogłoszenia dotyczące usług SĄ PŁATNE**
- **Ogłoszenia towarzyskie są płatne.**
- **Ogłoszenia drobne „dam pracę" przyjmujemy w redakcji (bezpłatnie)**
- **Anonse matrymonialne są bezpłatne (przyjmujemy je tylko w redakcji - nie należy ich składać na kuponach).**

Adresy skrzynek:

CHEŁM: · market Carrefour · targowisko przy Al. Armii Krajowej, Al. Piłsudskiego, Pl. Kupieckim · Dom Handlowy CRS · Urząd Pocztowy przy ul. Hrubieszowskiej · ul. Trubakowska (sklep GAZDA);
KRASNYSTAW: · ul. Zawieprze 1; Plac 3 Maja 25 (Alior Bank), sklep Gama przy ul. Królowej Sońki
REJOWIEC: · Budynek przedszkola miejskiego; sklep Gama ul. Słoneczna
REJOWIEC FABRYCZNY: · Urząd Gm. w Rejowcu Fabr.
WŁODAWA: · Apteka naprzeciwko Urzędu Miasta.
LEŚNIOWICE: sklep Groszek
BIAŁOPOLE: sklep Lewiatan
DOROHUSK: sklep Lewiatan
WOLA UHRUSKA: sklep ABC
ŻMUDŹ: sklep Lewiatan
KAMIEŃ: sklep Gama
RUDA-HUTA: sklep Gama
WIERZBICA: sklep ABC Basia
SIEDLISZCZE: sklep Delikatesy Centrum
SIENNICA RÓŻANA: sklep Groszek

Kupony wybieramy ze skrzynek w poniedziałki (gminy) i czwartki (Chełm).

eprasa.pl 4424077613

•Drewno opałowe z dowozem 5mp 350zł, tel. 602 578 723

•Działka ogrod. ROD im. 22 Lipca za Gliniankami, tel. 535 570 363

•Działka ogrodnicza 175m2 zagospodarowana ogrodzona +domek +woda na działce, tel. 501 563 618

Grzyby marynowane 15zł/ 0,5l, tel. 698 926 269

Grzyby marynowane i suszone - możliwość wysyłki, tel. 794 294 252

•Gniotownik do zboża st.bdb. rzemieślniczy z silnikiem 1.850zł, tel. 603 813 045

•Gniotownik zboż., przyczepka 135x240x40, spawarka, prostownik, silnik el. 11kW, tel. 505 379 990

•Groch siewny czyszczony worki po 25kg Horodyszcze 1,20zł/kg, tel. 510 105 010

•Jęczmień, pszenica, pszenżyto - sprzedam, tel. 699 826 473

•Klatki na króliki, 2 worki pszenicy, tel. 609 559 121

•Kombajn zbożowy Bizon Z056, 84r. st.bdb, żniwa wykonał bezawaryjnie, 27.000zł, tel. 782 387 060, 669 603 896

•Koniczyna nasienna czerwona zbiór 2019 r. ładna czyszczona, tel. 781 460 376

•Koniowóz, brony 5polowe, sieczkarnia 2noż.+silnik, tel. 795 402 818

•Koparko-spycharka Białoruś nowy typ 91r. budowlana garażowana st.db. 13.500zł, tel. 665 213 067

•Kosiarka rot. przyczepa 1oś płużki sieczk. wózek do p. bydła zgrab. 5gw. pług i inne, tel. 508 221 576

•Kosiarka rotacyjna Z173, tel. 506 679 564

•Łubin drobnolistny 600kg 1,30zł/kg, tel. 500 604 919

•Makuchy rzepakowe i z pestki dyni ok. 150 kg, c. 1 zł/kg, tel. 509 728 234

•Maszyny rolnicze, przyczepa - sprzedam, tel. 502 134 425

•Mieszanka zbożowa (owies jęczmień pszenica) 600zł/t, łubin niebieski gorzki 1zł/kg, tel. 797 665 682

•Opony 2szt. ciągnikowe 420/70/R28, 400zł, tel. 607 860 916

•Opryskiwacz 800l 15m długie badania bardzo zadbany końcówki antyznoszeniowe, tel. 781 460 376

•Orkan 2.500zł; ręczny wywrot 350zł; przyczepa 1oś 2,5t 1.200zł; bukownik 1.150zł, tel. 661 426 225

•Owies 65zł, słoma bele 30zł/ szt., tel. 601 927 117

•Owies Bingo drugi rok po centrali, ziemniaki sadzeniaki Lord, słoma owsiana bele, tel. 511 817 227

•Pług 5-skibowy prod. Unia Grudziądz 2.700zł, tel. 791 538 036

•Pługi 4skib. Unia Grudz. 1.100zł, kabina C360 Sokółka mocowania i osłony 1.400zł, tel. 532 166 036

•Pompa 1st., motoreduktor, butla na powietrze 50l, sprężarka, grzejnik olej. szlifierka, tel. 6594 521 003

•Prasa kostkująca Z224 sprawna 4.000zł, tel. 693 390 852

•Prasa Z224 opryskiwacz 3200l marchew pietruszka czosnek cebula soja siano bele, tel. 609 093 356

•Prasa Z224 opryskiwacz 3200l siano bele marchew pietruszka cebula czosnek soja, tel. 609 093 356

•Przepusty drogowe, beczki na paliwo, kierat, tel. 787 498 304

•Przetrząsaczo.-zgrab. do siana 5gw. ciągnikowa słoneczko, rozsiewacz nawozu kos, tel. 509 221 072

•Przyczepa drewniana 3,5t bez rejestracji 2.500zł, tel. 509 048 990

•Przyczepa rolnicza wywrotka ład 1,5t koła balonowe, tel. 825 670 318

•Przyczepa samozbierająca jugosławianka 2 - 5.000zł, tel. 815 853 119

•Przyczepa samozbierająca T124, tel. 506 679 564

•Reduktor kątowy wózek pod silnik wałek heblarki imadło kowalskie i ślusars. silniki, tel. 694 521 003

•Rozrzutnik 2-osiowy st.bdb. wozy platformy siewnik nawozu opryskiwacz 400l 15m, tel. 574 650 978

•Rozrzutnik obornika 3t 1-osiowy na 2 wałki, obsypnik do ziemniaków, tel. 665 180 227

•Rozrzutnik obornika, siewni zbożowy 3m Amazone D9, tel. 507 312 242

•Sadzonki sosny brzozy śliw (węgierki i żółte) malin żarnowca topinambur 0,30zł-3zł, tel. 731 452 737

•Siano słoma w belach stodoła wiata drewniane drewno węgiel od 15zł, tel. 513 157 606

PRACA W NIEMCZECH

- pracownicy fizyczni/ budowa namiotów, festyny
- dla kobiet/ gospodyni domowa

tel. 692 646 198

•Sieczkarnia oraz wózek gospodarczy dł. 150cm szer. 130cm 350zł, tel. 507 333 637

•Siewnik ciągnikowy poznaniak, kultywator 18łap., tel. 534 104 041

•Słoma w kostkach składowana w stodole, dobrej jakości 700szt. gm. Sawin 3zł/szt., tel. 500 457 768

•Stertownik do słomy i siana st.bdb. 1.200zł, tel. 663 185 591

•Ursus 1224 (4x4) lub 902 sprzedam lub zamienię na mniejszy, tel. 735 449 249

•Ursus C330, 87r. czerwony zarejestrowany, opłacone OC st.db. 12.500zł, tel. 721 218 099

•Ursus C355 st.bdb. aktualne badanie techniczne i OC 15.000zł, tel. 692 095 117

•Ursus C360 rok prod. 1987, 17.800zł, tel. 510 546 622

•Wałek piły silnik Frani piła spal. okna autobus. oś Syreny sieczkarnia sanie jedynki, tel. 693 368 357

•Wóz na kołach 15" śrutownik sieczkarnia do przeróbki na rębak do gałęzi - tanio, tel. 508 945 882

•Wóz na kołach 15" zaczep młynek do zboża śrutownik - tanio, tel. 508 945 882

•Wózek do przewozu zwierząt koła 16 st.bdb. mało używany, tel. 825 697 079

•Wyka jara 2,50z/kg, tel. 607 055 476

•Ziemniaki 1,70zł, marchew 1,50zł, kapusta kiszona 4zł, siewnik do warzyw 2rz. 350zł, tel. 505 468 817

•Ziemniaki jadalne, marchew, buraczki na karmę dla zwierząt, tel. 603 245 185

•Ziemniaki paszowe, tel. 694 398 243

•Ziemniaki sadzeniaki 1 rok po centrali Lord, owies Bingo, słoma owsiana w belach, tel. 511 817 227

•Ziemniaki z dostawą do domu transport gratis 2zł/ kg, tel. 735 449 249

ZWIERZĘTA

•2 młode krowy oraz cielaki byczki i jałóweczki okol. Chełma, tel. 501 590 880

•Buda dla psa - sprzedam, tel. 825 630 176

•Gołębie szaryki boki ryżaki czerwone siwe - sprzedam, tel. 504 559 168

•Jałówka 6-tygodniowa rasy MM, 2 jałówki 6mies. rasy MM, tel. 733 889 056

•Jałówka termin wycielenia 18 luty, tel. 825 640 522

•Jałówki hodowane rasy mięsnej LM 4szt., tel. 534 104 041

•Klacz (kuc) raba 8mies. z paszportem - sprzedam, tel. 513 304 954

•Kogut szabo, tel. 665 496 558

•Koza zakocona - sprzedam, tel. 609 559 121

•Krowa czerwono-biała z cielakiem (byczek) spokojna 5,5 lat, tel. 695 127 214

•Krowa młoda, cielaki byki i jałówki 4mies. okol. Chełma, tel. 501 590 880

•Króliki rasowe mięsne kalifornijskie i nowozelandzkie samice samce, tel. 885 534 069

•Króliki samce, samice i młode - sprzedam, tel. 506 550 230

•Kupię indora 2-letniego, tel. 731 452 737

•Kury z zielonych jaj 6szt. 45zł/szt. Krasnystaw, tel. 505 465 434

•Oddam małe koty, tel. 516 261 115

•Oddam psy, suczki po sterylizacji, szczeniaki i koty, tel. 508 570 153

•Ogier zimnokrwisty 3-letni, kary, z linii ogiera Skrzat, tel. 519 590 702

•Pekińczyki sunie, tel. 695 127 214

ZDROWIE I URODA

•Chcesz przestać pić? AA może Ci pomóc, zadzwoń, tel. 518 757 967

•Łóżko rehabilitacyjne, wózek inwalidzki z toaletą, chodzik, pampersy M dla dorosłych, tel. 601 508 613

•Materac Casada III z nefrytami nowy - tanio, tel. 785 582 644

•Obuwie dla osób starszych i na nietypowe stopy, tel. 602 790 179

PRACA W NIEMCZECH

DLA:

- Kierowców z C i E
- Mechanika do ciężarówek
- Lakiernika
- Budowlańca z doświadczeniem

+49 163 4338030

•Rower rehabilitacyjny stacjonarny st.idealny, tel. 500 433 263

•Spotkania Dorosłych Dzieci Alkoholików, poniedziałek godz. 18:00, ul. Reformacka 24, Chełm. Zapraszamy. tel. 606 588 208

NAUKA

•Angielski - pomoc w nauce, matura, egzamin 5-klasisty, certyf. FCE i CAE, 30zł/h, tel. 663 191 059

•Angielski dla każdego (tych zdolnych i opornych) - nauczyciel z wielolet. dośw. 35zł/h, tel. 661 323 565

•Angielski w. poziomy n-l z cert. z cambridge tłumaczenia korepetycje topiki 25zł/h, tel. 797 423 541

•Korepetycje z j. polskiego - mgr filologii polskiej z dośw. szk. podst. dojazd 30-40zł/ h, tel. 570 701 051

•Matematyka - matura, nauczyciel LO, egzaminator, tel. 503 029 730

•Matematyka - wszystkie poziomy, matura, doświadczenie, dojazd, tel. 608 658 546

•Nauka redagowania różnych form wypowiedzi (szkoła podst. i średnia), przygotowanie do matury, praca z uczniem dyslektycznym, doświadczony polonista, egzaminator, tel. 515 196 411 (po 18:00)

•Udzielam lekcji gry na syntezatorze, dzieci i młodzież, poziom podst. i zaawans., tel. 519 467 651

DAM PRACĘ

Praca w Holandii

■ PRODUKCJA ■ ROLNICTWO ■ OGRODNICTWO

☎ 533 111 037 533 966 678

www.workcentre.com.pl

Przyjmiemy do pracy kucharza, tel. 513 010 166

Firma CAR-HUS

ZATRUDNI OSOBY NA STANOWISKA:

- SPRZEDAWCA
- MECHANIK
- ELEKTROMECHANIK
- POMOCNIK MECHANIKA

Chełm Rejowiecka 37
Tel. 604-22-19-04

•Praca w zakładzie drzewnym, tel. 691 610 719

•Przyjmę do pracy stolarza i pomocnika stolarza, tel. 609 413 767

SZUKAM PRACY

Emeryt - w sile wieku, pracowity, solidny - podejmie pracę dodatkową, tel. 604 294 321

•Drobne naprawy w domu tzw. „złota rączka", tel. 734 732 927

•Emeryt szuka pracy dodatkowej jako dozorca, uczciwy, praktyka, uprawnienia ładowarka, tel. 662 813 581

•Informatyk serwisant z wyższym wykształceniem i wieloletnim doświadczeniem szuka pracy, tel. 570 701 051

•Murarz-tynkarz wszelkie prace budowlane - szuka pracy, tel. 511 681 542

•Pilnie szukam pracy jako opiekunka do dziecka os. starszej pomoc domowa sprzątanie mieszkań biur od zaraz, tel. 732 346 662

•Pilnie szukam pracy, sprzątanie, opieka nad dzieckiem lub os. starszą, gotowanie, tel. 732 346 662

•Podejmę pracę jako opiekunka osoby starszej, Chełm, tel. 729 894 743

•Przyjmę pracę dodatkową - porządkowanie lub dozór, tel. 720 760 702

•Szukam pracy jako opiekunka osoby starszej, tel. 510 455 818

•Szukam pracy jako opiekunka osoby starszej, tel. 510 455 818

DO ODDANIA PIESKI I KOTKI

2 szczeniaki, suczka po sterylizacji oraz koty. Osoby zainteresowane prosimy o kontakt pod numerem telefonu 508570153.

Zakład Doskonalenia Zawodowego w Lublinie - Oddział w Chełmie

CENTRUM KSZTAŁCENIA

tel./fax 82 564 22 69 www.zdz.chelm.pl e-mail: ck@zdz.chelm.pl

Agent celny	styczeń 2020 r.
Obsługa komputera Word, Excel, Internet	styczeń 2020 r.
Budowlane – różne zawody (glazurnik, malarz, brukarz, itp.)	styczeń 2020 r.
Szkolenia okresowe dla wszystkich grup zawodowych	styczeń 2020 r.
Pierwsza pomoc przedmedyczna	styczeń 2020 r.
Fryzjerski z egzaminem czeladniczym	23 stycznia 2020 r. godz. 15.30
Kadrowo – płacowy z obsługą sekretariatu	styczeń 2020 r.
Kasjer walutowy	styczeń 2020 r.
Kierowca wózków jezdniowych	styczeń 2020 r.
Kucharz małej gastronomii	styczeń 2020 r.
Kurs kroju i szycia	22 stycznia 2020 r. godz. 15.30
Księgowość z obsługą komputera	styczeń 2020 r.
Obsługa kas fiskalnych	23 stycznia 2020 r. godz. 15.30
Opiekunka osób starszych i niepełnosprawnych	styczeń 2020 r.
Obsługa pił spalinowych i kosiarek	styczeń 2020 r.
Palacz kotłów wodnych i parowych opalanych węglem, koksem, olejem i gazem - kolejne zajęcia	styczeń 2020 r.
Pedagogiczny dla instruktorów praktycznej nauki zawodu	styczeń 2020 r.
Kurs przyuczający do zawodu elektryka i przygotowujący do egzaminu na uprawnienia SEP	styczeń 2020 r.
Spawanie E,G, MAG, MIG,TIG	styczeń 2020 r.
Ślusarz/Tokarz/Frezer	styczeń 2020 r.
Diagnosta samochodowy	styczeń 2020 r.

eprasa.pl 4424077613

Skoda Kamiq

1,0 TSI 115KM

Kamiq to najmniejszy i najmłodszy crossover z rodziny Skody, konstrukcyjnie bardzo podobny do Seata Arony i VW T-Roc'a. Największymi atutami tego auta są z pewnością pojemne wnętrze, nieskomplikowana deska rozdzielcza i mnóstwo rozwiązań przyjaznych kierowcy, czyli coś, co nazywa się w Skodzie „simply clever".

Nadwozie i wnętrze

Skoda Kamiq od innych modeli zjeżdżających z taśm produkcyjnych w Mlada Boleslav odróżnia się tak naprawdę jednym elementem - przednimi światłami w kształcie wąziutkich poziomych szparek, zresztą bardzo podobnych do tych znanych z Citroena Cactusa. Pozostałe elementy nadwozia są niemal identyczne z innymi Skodami. Podobnie jest też z wnętrzem, które tradycyjnie jest bardzo obszerne i wygodne. Fotele zapewniają komfort podróżowania na wysokim poziomie, miejsca na nogi, nawet w drugim rzędzie jest wystarczająco, a do bagażnika można pomieścić 400 litrów toreb, walizek, czy innych pakunków. Atutem jest też minimalistyczna i bardzo powściągliwa w formie deska rozdzielcza, której centralnym punktem jest oczywiście ekran dotykowy. Występuje on aż w trzech wielkościach - wersja testowa miała zamontowany największy, ponad 9-calowy. Wszystkie jego wskazania można wyświetlić na ekranie za kierownicą, który zastąpił tradycyjne zegary. To rozwiązanie i wygodne, i bezpieczne. Jedynym mankamentem w ergonomii jest brak możliwości manualnego sterowania mocą nawiewów klimatyzacji - by to zrobić, trzeba wejść do menu i dopiero za pomocą wirtualnych suwaków ustawić interesującą nas pozycję - nie jest to ani wygodne, ani bezpieczne.

Silnik i skrzynia biegów

Pod maską testowej wersji Skody wylądował trzycylindrowy silnik benzynowy o pojemności 1 litra i mocy 115 KM. Pierwsza setka pojawia się na liczniku po ok. 10 sekundach, a prędkość maksymalna to ponad 190 km/h. Kamiq występuje tylko z napędem na przednią oś. Napęd był tu realizowany za pomocą 7-stopniowej przekładni automatycznej DSG. Średnie spalanie podawane przez producenta to 5,1 litra, ale realnie trzeba się liczyć ze zużyciem na poziomie 6,5 litra benzyny na 100 km.

Zawieszenie i komfort jazdy

Kto jeździł Skodą, ten po zajęciu miejsca za kierownicą Kamiqa nie będzie zawiedziony. Zawieszenie jest zestrojone sztywno i sprężyście, więc dziurawe drogi nie będą środowiskiem, w którym to auto poczuje się jak ryba w wodzie, choć trzeba przyznać, że amortyzacja realizowana jest cicho. Dzięki prześwitowi wynoszącemu prawie 19 cm Kamiq nie ma problemów z wjeżdżaniem na krawężnki, czy pokonywaniem gruntowych dróżek. Wyciszenie kabiny przy prędkościach autostradowych pozostawia nieco do życzenia.

Wyposażenie i cena

Cennik tego modelu zaczyna się od kwoty 67150 zł. Wersja testowa kosztuje niemal dwa razy więcej - 118350 zł. To koszt mocniejszego silnika, skrzyni DSG, topowej odmiany Style i mnóstwa elementów dodatkowych takich jak: tapicerka skórzana, nawigacja z wirtualnym kokpitem, dach panoramiczny, kilka pakietów stylistycznych, systemy wspomagające kierowcę, czy 18-calowe felgi. Nawigację automatyczną, tempomat, czy wielofunkcyjną kierownicę znajdziemy w tym przypadku w standardzie.

Prawie jak Type R

Honda wprowadza do gamy modelu Civic 2020 nową wersję Sport Line, która oferuje elementy stylizacji nadwozia nawiązujące do modelu Civic Type R. Wersja Sport Line, będąca kombinacją dobrych osiągów, funkcjonalności i drapieżnego wyglądu, dostępna będzie w dwóch specyfikacjach wyposażenia: Comfort i Executive.

Charakterystyczne nadwozie modelu Civic poddano zmianom stylizacyjnym, mającym podkreślić sportowe aspiracje Hondy. Pojawiły się przednie elementy ozdobne, boczne listwy, tylny dyfuzor oraz subtelny tylny spojler. Wersję Civic Sport Line wyróżniają także 17-calowe felgi aluminiowe w kolorze piano black. W pełni diodowe, zintegrowane reflektory i światła do jazdy dziennej zastosowano tu zgodnie z koncepcją większej klarowności i prostoty stylizacyjnej dotyczącej całej gamy modelu Civic.

Oprócz zewnętrznych detali podkreślających sportowy styl nadwozia, zauważymy także zmiany we wnętrzu. Nowością są tu czerwone przeszycia na siedzeniach, kierownicy, gałce i osłonie mieszka dźwigni zmiany biegów i panelach drzwi oraz perforowane aluminiowe pedały nawiązujące do wspaniałego sportowego dziedzictwa Hondy. W Civicu Sport Line otrzymamy w standardzie system informacyjno-rozrywkowy Honda CONNECT, który oferuje cyfrowe radio DAB i integrację ze smartfonami poprzez Apple CarPlay lub Android Auto. W wersji Executive, system zintegrowany został z kamerą cofania. Wersja Sport Line ma być atrakcyjnym połączeniem sportowego stylu, korzystnej ceny i wydajności, którą zapewnia oszczędny, a jednocześnie dynamiczny trzycylindrowy, turbodoładowany silnik o pojemności 1,0 litra. Jednostka VTEC Turbo osiąga imponującą moc maksymalną 126 KM i zużycie paliwa od 4,8 l/100 km w skorelowanym cyklu mieszanym NEDC. Wersja Sport Line dostępna będzie z sześciobiegową skrzynią manualną lub automatyczną przekładnią CVT, obsługiwaną także za pomocą zamontowanych przy kierownicy manetek zmiany biegów. Podobnie do pozostałych wersji Civica, Sport Line oferuje kierowcy bogaty pakiet systemów bezpieczeństwa aktywnego, który pomógł modelowi zdobyć najwyższe oceny w testach Euro NCAP. Uzupełnia go rozbudowany pakiet Honda SENSING, obejmujący liczne systemy zwiększające bezpieczeństwo czynne oraz wspomagające kierowcę. Systemy są montowane we wszystkich wersjach wyposażeniowych Civica. Pakiet systemów bezpieczeństwa obejmuje m. in. system ograniczający skutki kolizji, inteligentny tempomat adaptacyjny, system ostrzegania o zjeżdżaniu z pasa ruchu, system utrzymania pojazdu na pasie ruchu i system rozpoznawania znaków drogowych.

CHEŁM OPON SERWIS Baza
OPONY CAŁOROCZNE
82/565-18-95
Dembowskiego 1/2

Akumulatory
SPRZEDAŻ - SERWIS
Do samochodów, ciągników, motocykli, skuterów.
Montaż oraz sprawdzenie alternatora GRATIS
Chełm, ul. Spółdzielcza 17
(boczna ul. Starościńskiej)
tel. 609 844 744

eprasa.pl 4424077613

Łowiec chełmski

Polowanie zwane sylwestrowym

(29 grudnia 2019 r.) W Lesie Gałęzów (obwód łowiecki nr 165) chełmskie Koło Łowieckie nr 82 „Dubelt" zorganizowało polowanie zbiorowe na dwadzieścia pięć strzelb z udziałem psów. Poprowadzili je **Adam Kępiński** i **Robert Krawiec**. W trakcie odprawy ślubowanie myśliwskie złożyli **Paweł Prus** i **Ryszard Zakrzewski**. Tak jak przewidywano, w trakcie pędzeń napotkano dziki i tylko dzięki bardzo dobrej pracy psów udało się dziki wyprowadzić na linię myśliwych. Pozyskano dwa dziki, loszkę i odyńczyka oraz lisa. Królem polowania został **Mirosław Kabała**, tytuł Wicekróla otrzymał **Marcin Kata**. Po odprawie kończącej polowanie był czas na życzenia *Najlepszego w 2020 Roku*.

Polowanie zwane noworocznym

(5 stycznia) W Ostrowie w gm. Dorohusk (obwód łowiecki nr 165) polowanie zbiorowe zorganizowało Koło Łowieckie nr 82 „Dubelt" w Chełmie. Polowanie na osiemnaście strzelb, w tym dwie Diany i ośmiu naganiaczy, poprowadzili **Mirosław Sawicki** i **Marcin Kołtun**. W wyniku przeprowadzonych pędzeń nie stwierdzono dzików. Były widziane sarny, lisy, bażanty, ale nic nie pozyskano. W trakcie przerwy w „Krzywym Lesie" serwowano poczęstunek przygotowany przez rodzinę Marcina Kołtuna.

Nowe ilości odstrzału sanitarnego dzików

W dzienniku Urzędowym Województwa Lubelskiego (poz. 105) z 7 stycznia 2020 r. ukazało się Rozporządzenie Nr 1/2020 PLW w Krasnymstawie w sprawie zarządzenia odstrzału sanitarnego dzików na terenie powiatu krasnostawskiego w ilości 43 sztuk z podziałem na poszczególne obwody łowieckie w terminie do 29 lutego 2020 r.

Zakaz polowań zbiorowych

Wojewoda Lubelski 10 stycznia br. podpisał Rozporządzenie nr 5 w sprawie organizacji polowań zbiorowych na zwierzęta łowne w związku z afrykańskim pomorem świń u dzików.

W związku z rozszerzaniem się zasięgu afrykańskiego pomoru świń u dzików na terenie województwa lubelskiego, tj. stwierdzeniem 15 przypadków tej choroby w roku 2016 w powiecie bialskim, 408 przypadków w roku 2017 w powiatach: bialskim, chełmskim, łukowskim, parczewskim, radzyńskim i włodawskim, 934 przypadków w roku 2018 w powiatach: bialskim, chełmskim, hrubieszowskim, krasnostawskim, kraśnickim, lubartowskim, łęczyńskim, łukowskim, parczewskim, puławskim, radzyńskim, ryckim, świdnickim, włodawskim oraz 584 przypadków ASF w roku 2019 w powiatach województwa lubelskiego z wyjątkiem powiatu janowskiego, na podstawie art. 46 ust. 3 pkt 3 lit. b ustawy z dnia 11 marca 2004 r., o ochronie zdrowia zwierząt oraz zwalczaniu chorób zakaźnych zwierząt (Dz.U. z 2018 r. poz. 1967), w celu ograniczenia dalszego szerzenia się afrykańskiego pomoru świń u dzików, zarządza się, co następuje:

§ 1. Zakazuje się polowań zbiorowych na zwierzęta łowne bez zgody powiatowego lekarza weterynarii właściwego ze względu na położenie obwodu łowieckiego, a w przypadku, gdy obwód łowiecki jest położony na obszarze więcej niż jednego powiatu – właściwego ze względu na położenie największej części tego obwodu.

§ 2. Wykonanie rozporządzenia powierza się Zarządom Okręgowym Polskiego Związku Łowieckiego w: Białej Podlaskiej, Chełmie, Lublinie, Siedlcach, Tarnobrzegu i Zamościu oraz powiatowym lekarzom weterynarii w województwie lubelskim.

§ 3. Rozporządzenie podlega ogłoszeniu w Dzienniku Urzędowym Województwa Lubelskiego.

§ 4. Rozporządzenie wchodzi w życie z dniem podania do publicznej wiadomości. **(m)**

RUDA-HUTA / SAWIN. Przepisy niekorzystne dla rolników

Kto ustrzeli bobra?

Walka z bobrami to dla rolników prawdziwa udręka. Nawet, gdy uda im się dostać pozwolenie na odstrzał - co nie jest proste - to myśliwi nie garną się do polowania. Bóbr to sprytne zwierzę, za którego utrzelenie myśliwy nie dostaje pieniędzy. Nie tak jak w przypadku dzików, za które płacono po kilkaset złotych.

Będące przez lata pod ochroną i nie mające praktycznie żadnych naturalnych wrogów bobry rozmnożyły się, przysparzając wielu rolnikom kłopotu. Zwierzęta niszczą młodniki i sadzawki a przez swoje budowle doprowadzają do zalewania pól. - Zainwestowałem w łąkę sporo pieniędzy. Wydałem ponad siedem tysięcy złotych na nasiona, wapnowanie i pracę - mówi **Mirosław Bartosz** z Iłowy w gminie Ruda-Huta. - Przy łące bobry założyły żeremie. Zaraz potem zaczęło mi zalewać łąkę. Cała praca poszła na marne.

Bartosz chce złożyć wniosek na odstrzał. Ale w sąsiednim Łukówku jeden z rolników wniosek złożył i nawet dostał pozwolenie na odstrzał 40 sztuk. Co ciekawe także do celów konsumpcyjnych.

- Bobry całkowicie zniszczyły mi staw i wycięły spory kawał młodnika - mówi **Czesław Fura**. - Mam pozwolenie na odstrzał, ale myśliwi nie są chętni do polowania na bobry.

Z 40 sztuk, na których odstrzał gospodarz dostał pozwolenie, myśliwi ubili trzy bobry. Wcale nie kwapią się do kolejnych odstrzałów. I nic dziwnego. Polowanie na bobry wcale nie jest prostym zajęciem. Zwierzęta żerują w nocy, są bardzo ostrożne i mają wyczulone zmysły. Polowanie nie jest dla myśliwych też opłacalne. Za poświęcony czas nie dostają pieniędzy. Inaczej było w przypadku polowania na dziki w związku z afrykańskim pomorem świń. Wtedy za ustrzeloną sztukę myśliwy dostawał ponad 500 zł. Rolnikom pozostaje staranie się o odszkodowania za zniszczenia.

- Ale co to za pieniądze? - zżyma się M. Bartosz. - Za mój zniszczony zagajnik dostałem tysiąc złotych odszkodowania. A drzewa sam sadziłem lata temu, pielęgnowałem, podcinałem. Jaka to rekompensata? Może gdyby zamiast wypłaty odszkodowań płacono za redukcję populacji, problem byłby mniejszy?

Gmina Ruda-Huta składała już do Regionalnej Dyrekcji Ochrony Środowiska wniosek o pozwolenie na odstrzał redukcyjny bobrów. - Wcale nie jest łatwo na nie polować. Myśliwi mówią, że to przebiegłe zwierzęta - twierdzi **Kazimierz Smal**, wójt Rudy-Huty. - Teraz w zasadzie nie mamy z bobrami kłopotu. Może przez panującą suszę rolnicy nie odczuwają zalewania pól tak, jak to było kiedyś. W zasadzie to teraz bobry, przez to, że budują tamy i zatrzymują wodę, robią dobrą robotę.

RDOŚ nie ma jeszcze zbiorczych danych za 2019 rok na temat szkód wyrządzonych przez bobry. Rok wcześniej do dyrekcji wpływały wnioski od rolników z gminy Chełm, Wierzbica, Ruda-Huta, Sawin i Dorohusk. Gospodarze mogą wystąpić o pozwolenie na odstrzał w celach pozyskania (do celów konsumpcyjnych, kolekcjonerskich lub edukacyjnych) oraz odstrzał w celu redukcji populacji. **(bf)**

WĘDKARSKI KOŁOWROTEK

Zebrania w kołach

Kolejne koła Okręgu Chełmskiego ustaliły terminy walnych zebrań sprawozdawczych. **Cementownia SUM - 26.01.** godz. 10.00 w świetlicy przychodni przy ul. Wołyńskiej w Chełmie, **Kolejarz** - 26.01. godz. 12.00 (drugi termin godz. 12.30) w sali lokomotywowni przy ul. Kolejowej 99 w Chełmie, **Sukces** - 09.02. godz. 10.00 w świetlicy zakładowej przy ul. Hutniczej 3 w Chełmie (III piętro), **Sazan Ruda-Huta** - 09.02. godz. 11.00 w świetlicy Urzędu Gminy w Rudzie-Hucie, **Złota Rybka Białka** - 22.02. godz. 15.00 w siedzibie koła przy ul. Partyzantów 83 w Gorzkowie.

Przypominamy, że w najbliższą niedzielę 26 stycznia br. odbędą się także zebrania w kołach: Brzana (godz. 11.00, internat przy ul. Wiejskiej), ChSM (godz. 12.00 w Pizzerii Amici), Środowiskowe (godz. 14.00 na plebanii parafii pw. Chrystusa odkupiciela), Wodnik (godz. 10.00 w pubie Crazy Horse przy ul. Wojsławickiej).

Wędkarze z Koła Kolejarz, uwaga!

Zarząd Koła Kolejarz informuje, że składki na rok 2020 można opłacać u skarbnika koła w każdy piątek w budynku administracji PKP S.A. w Chełmie przy ul. Kolejowej 89 a (obok dworca PKP).

Terminarz imprez sportowych okręgu chełmskiego

Zawody spławikowe GP seniorów: I GP (16.05. zb. Niwa I w Sawinie lub rz. Bug we Włodawie), II GP (28.06. rz. Bug we Włodawie lub Woli Uhruskiej), III GP (12.09 rz. Bug w Woli Uhruskiej), IV GP (04.10 rz. Bug w Woli Uhruskiej). **Zawody spławikowe młodzieży i kobiet:** mistrzostwa okręgu (10.05 zb. Tuligłowy), I GP (14.06. zb. Staw), II GP (09.08 starorzecze Pompka w Woli Uhruskiej). **Zawody spinningowe GP seniorów:** I GP (23.05 jez.Rotcze lub jez. Glinki), II GP (07.06 jez. Sumin), III GP (10.10 zb.Wytyczno), IV GP (18.10 jez. Białe). **Zawody feederowe GP seniorów:** I GP (17.05 zb. Niwa I lub rz. Bug we Włodawie), II GP (20.06 rz. Bug we Włodawie lub Woli Uhruskiej), III GP (06.09 rz. Bug w Woli Uhruskiej), IV GP (26.09 rz. Bug w Woli Uhruskiej). Ponadto w dniach 4-5 lipca br. w Woli Uhruskiej tradycyjnie odbędzie się **Wielobój Wędkarski o Memoriał Henryka Kozaczuka i Władysława Lisieckiego** oraz **zawody dla działaczy i prezesów kół** w dniu 09 maja br. na rz.Bug i starorzeczu Pompka w Woli Uhruskiej.

Zawody 55+

Po raz pierwszy w historii Okręgu Chełmskiego zaplanowano zawody dla kategorii 55+ w spławiku i federze, które odbędą się w dniu 22 sierpnia br. na rzece Bug i starorzeczu Pompka w Woli Uhruskiej. **(kd)**

Opłać i wygraj

Wędkarzu - nie czekaj. Opłać składki na 2020 rok w Pracowni Wędkarskiej Mandula Chełm Hand Made (Koło Cementownia SUM) przy ulicy Lwowskiej 59 (naprzeciwko wjazdu na parking ChSM) i zgarnij zestaw ręcznie wykonanych przynęt o wartości 150 zł! Losowanie nagród odbędzie się wiosną. W pracowni dostępne są znaczki na wszystkie wody okręgu PZW Chełm oraz te uprawniające do wędkowania w okręgu zamojskim, w tym na wodach górskich, czy zbiorniku Nielisz. **(b)**

eprasa.pl 4424077613

Niedźwiadek najlepszy wśród młodzików

Drużyna Niedźwiadka Chełm z rocznika 2007 zwyciężyła w halowych mistrzostwach ChOZPN. Drugie miejsce przypadło Frassati Fajsławice, a trzecie zajął Kłos z gminy Chełm.

Mistrzostwa odbyły się w Miejskiej Hali Sportowej. Do rywalizacji przystąpiło 14 zespołów podzielonych na dwie grupy. Oto wyniki:

Grupa A: Niedźwiadek 2007 Chełm – Kłos Gmina Chełm 2:2, Unia I Rejowiec – Unia II Rejowiec 9:0, Polesie Urszulin – Granica Dorohusk 1:1, Unia I – Frassati Fajsławice 0:6, Polesie – Unia II 3:0, Niedźwiadek 2007 – Granica 4:3, Polesie – Frassati 0:2, Niedźwiadek 2007 – Frassati 2:0, Polesie – Unia I 0:2, Kłos – Unia II 8:0, Niedźwiadek 2007 – Unia I 4:1, Frassati – Kłos 3:1, Unia II – Granica 0:12, Niedźwiadek 2007 – Polesie 6:2, Unia I – Kłos 2:3, Granica – Frassati 0:1, Polesie – Kłos 0:3, Unia I – Granica 0:1, Frassati – Unia II 4:1.

Grupa B: Niedźwiadek 2008 – Ogniwo Wierzbica 0:0, Sparta Rejowiec F. – Unia Białopole 1:1, Astra I Leśniowice – Astra II 3:1, Sparta – Niedźwiadek Dziewczęta 2:0, Astra I – Unia 3:2, Niedźwiadek 2008 – Astra II 2:0, Astra I – Niedźwiadek Dz. 1:4, Niedźwiadek 2008 – Unia 1:0, Astra II – Ogniwo 2:4, Niedźwiadek 2008 – Niedźwiadek Dz. 0:1, Astra I – Sparta 3:3, Ogniwo – Unia 3:1, Niedźwiadek 2008 – Sparta 0:2, Niedźwiadek Dz. – Ogniwo 1:4, Unia – Astra II 4:0, Niedźwiadek 2008 – Astra I 2:0, Sparta – Ogniwo 3:2, Astra II – Niedźwiadek Dz. 2:1, Astra I – Ogniwo 0:5, Sparta – Astra II 2:0, Niedźwiadek Dz. – Unia 3:1.

Finał B (o miejsca 8-14); Unia I Rejowiec – Granica 1:2, Polesie – Unia II 6:0, Astra I – Astra II 2:1, Polesie – Unia Białopole 5:0, Astra I – Unia II R. 2:1, Unia I R. – Astra II 0:0, Astra I – Unia B. 2:0, Unia I R. – Unia II R. 7:0, Astra II – Granica 0:1, Unia I R. – Unia B. 3:2, Astra I – Polesie 2:1, Granica – Unia II R. 0:0, Unia I R. – Polesie 1:2, Unia B. – Granica 1:1, Unia II R. – Astra II 0:3, Unia I R. – Astra I 0:1, Polesie – Granica 1:4, Astra II – Unia B. 2:4, Astra I – Granica 0:0, Polesie – Astra II 4:0, Unia B. – Unia II R. 4:1.

Finał A (o miejsca 1-7): Niedźwiadek 2007 – Niedźwiadek Dz. 2:1, Frassati – Kłos 2:0, Sparta – Niedźwiadek 2008 0:2, Frassati – Ogniwo 4:0, Sparta – Kłos 1:5, Niedźwiadek 2007 – Niedźwiadek 2008 2:1, Sparta – Ogniwo 0:5, Niedźwiadek 2007 – Kłos 3:1, Niedźwiadek 2008 – Niedźwiadek Dz. 2:1, Niedźwiadek 2007 – Ogniwo 2:0, Sparta – Frassati 0:0, Niedźwiadek Dz.; - Kłos 1:5, Niedźwiadek 2007 – Frassati 4:2, Ogniwo – Niedźwiadek Dz. 3:0, Kłos – Niedźwiadek 2008 1:0, Niedźwiadek 2007 – Sparta 0:2, Frassati – Niedźwiadek Dz. 1:0, Niedźwiadek 2008 – Ogniwo 0:0, Sparta – Niedźwiadek Dz. 2:0, Frassati – Niedźwiadek 2008 1:0, Ogniwo – Kłos 0:1.

Klasyfikacja końcowa: 1. Niedźwiadek 2007 Chełm, 2. Frassati Fajsławice, 3. Kłos Gmina Chełm, 4. Ogniwo Wierzbica, 5. Niedźwiadek 2008 Chełm, 6. Sparta Rejowiec Fabryczny, 7. Niedźwiadek Dziewczęta, 8. Astra I Leśniowice, 9. Granica Dorohusk, 10. Polesie Urszulin, 11. Unia I Rejowiec, 12. Unia Białopole, 13. Astra II Leśniowice, 14. Unia II Rejowiec. Królem strzelców został Karol Fronc z Niedźwiadka 2007, zdobywca 16 bramek. (**kg**)

OGNIWO WIERZBICA

UNIA BIAŁOPOLE

NIEDŹWIADEK 2007

NIEDŹWIADEK 2008

NIEDŹWIADEK DZIEWCZĘTA

KŁOS CHEŁM

ASTRA LEŚNIOWICE

GRANICA DOROHUSK

UNIA REJOWIEC

SPARTA REJOWIEC

POLESIE URSZULIN

FRASSATI FAJSŁAWICE

Co słychać w klubach?

Treningi po zimowej przerwie wznowiły kolejne drużyny Chełmskiego Okręgu Związku Piłki Nożnej, grające w IV i V lidze. Dziś zaglądamy do Włodawianki, Sparty Rejowiec Fabryczny, a także Startu Pawłów i Orła Srebrzyszcze.

Na boiska treningowe wrócili zawodnicy **WŁODAWIANKI**. Podopieczni **Mirosława Kosowskiego** zakończyli rundę jesienną na drugim miejscu w tabeli IV ligi, co było dość dużą sensacją. Wiosną zespół z Włodawy będzie chciał bronić wysokiej pozycji, choć z pewnością nie będzie to łatwe. Na pierwszym po dłuższej przerwie treningu pojawiło się kilkunastu zawodników, o wzmocnieniach klub na razie nie informuje, choć wiadomo, że pojawiło się kilku piłkarzy, którzy wyrazili ochotę do gry w zespole z Włodawy. Niepewna jest sytuacja **Rafała Musza**, który zmaga się z bólem po kontuzji i póki co trenuje indywidualnie. Pierwszy sparing w zimowym okresie przygotowawczym Włodawianka zagra 22 stycznia w Lublinie z Kryształem Werbkowice. Później zmierzy się: 25 stycznia z Pom Piotrowice, 1 lutego – z Huraganem Międyrzec Podlaski, 8 lutego z Podlasiem Biała Podlaska, 12 lutego ze Stalą Kraśnik, 15 lutego ze Spartą Rejowiec F., 18 lutego z Avią Świdnik, 21 lutego z Kłosem Gmina Chełm, 29 lutego z Motorem Lublin, a 14 marca z Polesiem Kock.

Treningi wznowili też zawodnicy IV-ligowej **SPARTY REJOWIEC FABRYCZNY**. Podopieczni **Bartosza Bodysa** po rundzie wiosennej mają 18 punktów i zajmują 11. miejsce. Na pierwszych po zimowej przerwie zajęciach zabrakło **Mateusza Adamca**, **Konrada Kiejdy** i **Jacka Paździora**, ale ich absencje były usprawiedliwione (obowiązki służbowe). Sparta stara się pozyskać zawodników na pozycje bramkarza, obrońcy, pomocnika i napastnika. Pierwszy sparing drużyna z Rejowca Fabrycznego zagra 25 stycznia z Lublinianką.

Dzieje się też w chełmskiej okręgówce. Przygotowania do rundy wiosennej na 4 lutego zaplanowano w zespole **START REGENT PAWŁÓW**. Klub informuje o planowanych sparingach: 8/9 lutego z Traweną Trawniki, 15/16 lutego z LKS Biskupice, 22/23 lutego ze Zniczem Siennica Różana, 29 lutego lub 1 marca z Vojsławią Wojsławice, 7/8 marca ze Spółdzielcą Siedliszcze, 14/15 marca ze Zrywem Gorzków, 21/22 marca z Błękitem Cyców.

Pod wodzą nowego trenera przygotowania rozpoczął **ORZEŁ SREBRZYSZCZE**. **Sebastiana Koguta** zastąpił starszy brat **Waldemar**. W rundzie jesiennej trener W. Kogut był szkoleniowcem Brata Siennica Nadolna, z którym zakończył rozgrywki na 5. miejscu z dorobkiem 23 punktów. Orzeł zdobył jesienią tylko 8 punktów i zamyka ligową tabelę. Przed nowym trenerem cel jest tylko jeden - utrzymanie zespołu w chełmskiej okręgówce. W. Kogut nie planuje radykalnych zmian w kadrze, choć poszukiwania nowych twarzy trwają. Jak czytamy na stronie klubu bardzo ważną informacją jest powrót z wypożyczenia z Granicy Dorohusk **Andrzeja Olendra**. Warto dodać, że Orzeł przystąpi do rozgrywek pogrążony w żałobie. 4 stycznia całe piłkarskie środowisko zszokowała bowiem informacja o tragicznej śmierci zaledwie 20-letniego zawodnika klubu ze Srebrzyszcza **Michała Tatysiaka**. A oto plan sparingów Orła: 26 stycznia z Astrą Leśniowice, 15 lutego z juniorami starszymi Górnika Łęczna, 22 lutego z Huraganem Hrubieszów, 29 lutego z Szumy Susiec, 7 marca z Andorią Mircze, 14 marca z Saweną Sawin, 21 marca z Granicą Dorohusk. (**kg**)

eprasa.pl 4424077613

Z Cementu Gryf do reprezentacji Polski

Polski Związek Zapaśniczy ustalił skład kadr narodowych w poszczególnych grupach wiekowych. Aż 42 miejsca w reprezentacjach Polski przypadło sportowcom z Cementu Gryf Chełm.

W najmłodszej grupie wiekowej (junior młodszy, 15-17 lat) szkoleniem w kadrze narodowej objęci zostaną: **Dagmara Branicka**, **Urszula Piotrowska**, **Danuta Lisiewicz**, **Gabriela Czarnecka**, **Wiktoria Kamela**, **Monika Dadas**, **Nikola Skórska**, **Daniela Tkachuk**, **Szymon Denysiuk**, **Hubert Sidoruk**, **Olaf Gajos**, **Oskar Gajos**, **Oliwier Gajos**, **Michał Dąbrowski**, **Bartosz Kamiński**, **Kordian Gugułka**, **Mateusz Ciołek** i **Jakub Kaczor**. Kadrę Juniorów (18-20 lat) tworzyć będą: **Wioleta Giers**, **Aleksandra Łysomirska**, **Patrycja Dudek**, **Joanna Barabas**, **Aleksandra Maziarczyk**, **Katarzyna Jargieła**, **Małgorzata Małek**, **Weronika Chapska**, **Monika Białach**, **Michał Czwaliński**, **Szymon Szymonowicz**, **Szymon Truszkowski**, **Mateusz Szumiło**, **Kamil Sulej**, **Alan Matela**, **Mateusz Wójcik** i **Igor Shepetun**. Do młodzieżowej(20-23 lata) reprezentacji powołani zostali: **Anna Król**, **Dorota Struszewska**, **Maria Świeczak**, a do seniorów: **Alicja Piersa**, **Katarzyna Krawczyk**, **Karina Konarska** i **Anna Urbanowicz**. Kadrowicze objęci zostaną programami przygotowującymi do startów w najwyższych rangą imprezach, takich jak: mistrzostwa świata i Europy. Duże wyróżnienie spotkało również trenerów Cementu Gryf Chełm. Polski Związek Zapaśniczy powołał **Igora Lobasa**, jako drugiego trenera seniorek. Ponadto z kadrą juniorów i kadetek współpracują **Dariusz Kucharski**, **Dariusz Jabłoński** i **Andrzej Głąb**. (**kg**)

Strzelali o puchary marszałka i wójta

Sporym sukcesem uczniów SP w Dorohusku i SP w Wolu Uhruskiej zakończyły się wojewódzkie zawody strzeleckie o puchar marszałka oraz turniej o puchar gminy Dorohusk.

W turnieju o puchar marszałka w kat. szkół podstawowych dwa pierwsze miejsca zajęły drużyny z SP w Dorohusku LOK Invictus, trzecia lokata przypadła natomiast SP w Woli Uhruskiej. Indywidualnie najlepsze miejsce zajęła **Sofia Ostapiuk** z SP w Dorohusku, która była trzecia w swojej kategorii.

W ostatnich dniach odbył się też turniej strzelecki o puchar wójta gminy Dorohusk. Oto jego wyniki: dziewczęta – 1. **Ewelina Dzwonkowska**, 2. **Weronika Kawalec**, 3. **Maja Ambroziewicz**, chłopcy – 1. **Przemysław Czeryna**, 2. **Piotr Kitaszewski**, 3. **Kacper Dzieńkowski**, kobiety – 1. **Anna Waluda-Jabłońska**, 2. **Amelia Kasprzak**, 3. **Anna Włodarczyk**, mężczyźni – 1. **Marcin Kołtun**, 2. **Michał Żebrowski**, 3. **Ryszard Walaczek**. Zawody sędziował dyrektor biura wojewódzkiego zarządu LOK **Zbigniew Karpiuk**. (**k**)

Tenis stołowy w Białopolu

13 zawodników i zawodniczek uczestniczyło w XIV Mistrzostwach Gminy Białopole w Tenisie Stołowym o Puchar Przewodniczącego Rady Gminy, zorganizowanych przez Gminny Ośrodek Kultury w Białopolu. W kat. SP, kl. IV – VI- Dziewczęta: 1. **Kinga Głąb**, 2. **Lena Korniak**, 3. **Eliza Guluk**. W kat. SP kl. IV – VI, chłopcy: 1. **Antoni Kaczanowski**, 2. **Krzysztof Gągoł**, 3. **Błażej Pisarczuk**. W kat. kl. VII –VIII – Dziewczęta:1**. Hanna Gągoł**, 2. **Gabriela Gałczyńska**, 3. **Sandra Głąb**. W kat. kl. VII – VIII – Chłopcy: 1. **Hubert Kaczanowski** 2. **Dawid Korniak**, 3. **Łukasz Walczuk**, 4. **Adam Krakiewicz**. **(opr. mo)**

Białopolska liga piłkarska

Wyniki 10 kolejki: **BUŚNO - MŁODE WILKI 6:0** (Mazur 4, J. Łukaszewski 1, Barnaś 1),

RAIDERS HRUBIESZÓW – OSK XXL 7:3 (Kucy 3, Jasina 2, Wysocki 1, Pilipiec 1 – J. Lachowski 1, P. Lachowski 1, M. Krakiewicz 1), **DUBIENKA - RESZTA ŚWIATA 2:2** (Kloc 1, Kowalczuk 1 - K. Fronc 1, Urbański 1), **PAZIE NA GAZIE - AGRO TERS 1:5** (Krasnowski 1 - M. Soroka 2, Rakowiecki 2, T. Soroka 1). Wyniki 11 kolejki: **BUŚNO - RESZTA ŚWIATA 6:1** (Mazur 3, B. Domińczuk 2, J. Łukaszewski 1 - Pieczykolan 1), **PAZIE NA GAZIE - RAIDERS HRUBIESZÓW 1:6** (Krasnowski 1 - Lackowski 2, Kucy 1, Wysocki 1, Pilipiec 1, Nowakowski 1), **DUBIENKA - OSK XXL 4:1** (Jarosz 2, Buczek 1, Martyniak 1 – J. Lachowski 1), **MŁODE WILKI - AGRO TERS 3:7** (Zdybel 1, K. Piekaruk 1, Kołodziejczyk 1 - Rakowiecki 2, T. Soroka 2, M. Soroka 1, A. Wagner 1, W. Bureć 1). (**k**)

TABELA

1. Agro Ters	11	30	68-31
2. Hrubieszów	11	30	59-31
3. Buśno	11	21	54-27
4. Reszta Świata	11	14	35-35
5. Młode Wilki	11	14	40-56
6. Dubienka	11	8	35-40
7. Pazie na Gazie	11	6	16-59
8. OSK XXL	11	5	20-48

Chełmianka wznowiła treningi

W poniedziałek, 13 stycznia, piłkarze Chełmianki rozpoczęli przygotowania do rundy wiosennej w III lidze. Na pierwszym zajęciach, prowadzonych przez trenera Jana Konojackiego, stawiło się 19 zawodników.

Wśród trenujących znaleźli się m.in.: **Wołodymyr Hładkyj**, **Rafał Dobrzyński**, **Dawid Salewski**, **Paweł Wójcicki**, a także **Krzysztof Rak** i **Michał Grądz**, którzy powrócili z wypożyczenia z Kłosa Gmina Chełm. W zajęciach brali też udział piłkarze z zespołu juniorów starszych oraz kilku nowych zawodników, którzy będą testowani przez szkoleniowca Chełmianki. W tym tygodniu treningi z zespołem rozpoczną też **Piotr Kożuchowski** oraz **Damian Kuśmierz**. Do Chełmianki wraca też **Dawid Kuśmierz**, który ostatnio był kontuzjowany, a wcześniej reprezentował IV-ligowy Powiślak Końskowola. W zespole z Chełma zostaje także **Jakub Niewęgłowski**, obecnie leczący kontuzję, której nabawił się pod koniec rundy jesiennej.

Wiadomo, że w przerwie zimowej z Chełmianką pożegnało się kilku zawodników. Do Motoru Lublin z wypożyczenia powrócił młodzieżowiec **Maciej Kraśniewski**, z Avią Świdnik porozumiał się **Paweł Uliczny**, natomiast do Orląt Radzyń Podlaski przeszedł **Przemysław Kwiatkowski**, który będzie tam pełnił funkcję asystenta trenera **Artura Bożyka**. Dodatkowo z Hetmanem Zamość trenuje Norbert Myszka, a z Siarką Tarnobrzeg **Paweł Wolski**. Jak mówi nowy trener biało-zielonych, **Jan Konojacki**, przygotowania do sezonu odbywają się sześć razy w tygodniu. Opiekun Chełmianki, liczy na duże zaangażowanie oraz dobrą frekwencję podczas dwumiesięcznego okresu przygotowawczego. W odmłodzonej kadrze, każdy z piłkarzy ma szansę udowodnić, że zasługuje na grę w III lidze. Pierwsze mecz kontrolne zaplanowano pod koniec stycznia. Wśród sparingpartnerów są zespoły III i IV-ligowe z Lubelszczyzny. Oto plan gier kontrolnych Chełmianki: 25 stycznia z Sygnał Lublin, 29 stycznia – Wisław Puławy, 1 luty - Granit Bychawa, 12 luty – Tomasovia, 15 luty – Huragan Międzyrzec Podlaski, 22 luty – Hetman Zamość, 29 luty – Lublinianka.

W ubiegłym tygodniu przygotowania rozpoczęli także juniorzy młodsi Chełmianki. Podopieczni **Radosława Leonowicza** wzięli udział w turnieju halowym w Hrubieszowie. Rywalami Chełmianki (dwie drużyny), były dwa zespoły Unii Hrubieszów, Hetman Zamość, Włodawianka, Start Krasnystaw, Kryształ Werbkowice oraz Unia Białopole. Zespół grający jako Chełmianka II zajął trzecie miejsce, natomiast Chełmianka I uplasowała się pozycję niżej.

Oto wyniki turnieju w Hrubieszowie oraz składy, w jakich występowały oba zespoły Chełmianki. Unia Białopole – Chełmianka I 0:4, Chełmianka II – Unia I Hrubieszów 5:1, Chełmianka I – Unia II Hrubieszów 1:1, Hetman Zamość – Chełmianka II 1:4, Start Krasnystaw – Chełmianka I 1:2, AP FPF Włodawa – Chełmianka II 0:6, Kryształ Werbkowice – Chełmianka I 0:6. W meczach półfinałowych Chełmianka II przegrała z Unią Białopole 0:1, natomiast Chełmianka I uległa w takim samy stosunku Hetmanowi Zamość. Na koniec turnieju obie drużyny Chełmianki powalczyły o trzecie miejsce. Lepsi okazali się zawodnicy grający jako Chełmianka II, wygrywając z jedynką 6:0. Zespoły Chełmianki wystąpiły w następujących składach: CHEŁMIANKA I – **Wojtiuk**, **Kuźmiński**, **Tywoniuk**, **Owczarek**, **Dąbrowski**, **Barszczewski**, **Żurek**, **Wyrostek**, **Malec**. CHEŁMIANKA II – **Nowosad**, **Kuryś**, **Jeż**, **Szaja**, **Kołaczkowski**, **Mazurek**, **Marczuk**, **Klimowicz**. Zawodnik Chełmianki II, **Łukasz Kołaczkowski** został królem strzelców turnieju z dorobkiem 7 goli. (**pk**)

Sukcesy chełmskiego MMA

Jakub Nowosad, młody zawodnik chełmskiej Fabryki Sportu, zaliczył sześć zwycięstw w Amatorskiej Lidze MMA, a także trzy udane starty w walkach półzawodowych.

Końcówka 2019 r. była bardzo udana dla **Jakuba Nowosada** z Fabryki Sportu w Chełmie. Najpierw w Mińsku Mazowieckim na prestiżowej Gali Grappler Night 7 Jakub pokonał przeciwnika z Dęblina. Kolejne dwie walki odbyły się w grudniu: mikołajkowa edycja Carpathian Warriors VII w Jarosławiu oraz Madness Cage Fighting 5 w Puławach. Obydwa starty Nowosad zakończył zwycięstwami na punkty. - Kuba efektownie rozpoczął swoją półzawodową karierę w oktagonie. Od nieco ponad roku trenuje mieszane sporty walki w chełmskim klubie – mówią trenerzy Fabryki Sportu **Marcin Poźniak** i **Kamil Mirzwa**. (**k**)

LIGI TKKF

PIŁKA NOŻNA

Wyniki 7 kolejki: **19 BRYGADA ZMECHANIZOWANA – CEMEX 1:2** (Arkadiusz Słomka 1 - Jakub Szaran 1), **BETA PRIM - GMINA CHEŁM 1:3** (Paweł Stadnicki 1 - Paweł Sędłak 1, Robert Kaczmarczyk 1, Przemysław Stadnicki 1), **STUDIO SQUAT – KALENICA 3:3** (Łukasz Żebrowski 1, Krzysztof Ćwiek 1, Robert Gryciuk 1 - Tymoteusz Nyszko 1, Jakub Chelbiuk 1, Jerzy Dziurian 1), **PJN – HUSARIA 0:3** (Paweł Wójcicki 1, Andrzej Olender 1, Paweł Król 1), **FC ZRYW ŻÓŁTANCE – PŁAWKI 2:2** (Rafał Malinowski 1, Daniel Trusiuk 1 - Mariusz Olender 1, Jacek Bazela 1).

TABELA

1. Gmina Chełm	7	18	24-7
2. Cemex	7	17	26-9
3. Husaria	7	16	21-11
4. PJN	6	12	20-14
5. Brygada	7	11	20-15
6. Pławki	7	7	14-21
7. Żółtańce	7	7	11-14
8. Beta Prim	7	6	14-30
9. Studio Sqat	6	2	11-18
10. Kalenica	7	1	11-33

Klasyfikacja strzelców: 11 bramek – **Krystian Mroczek** (PJN), 7 – **Andrzej Olender** (Husaria) i **Paweł Wójcicki** (Husaria). (**kg**)

eprasa.pl 4424077613

patronat
królicza wełna
poborca
chodak
część meczu siatkówki
„pusta" cyfra
gołoledź
słynne opowiadanie Kafki
austriacki dopływ Dunaju
deformacja tektoniczna
ostra płytka do warzyw
wylot głównych arterii miejskich
wierzchnie okrycie dawniej
pobory aktora
kraina z Brnem
dłuższe od midi
polski malarz koni
włoska sosna
arena bokserów
sterolotka
syn Posejdona
pas na tałesie
kubański taniec
Stefan, król Polski
ożywia kukiełki
z uchem na nitkę
twórca Guliwera
naszyjnik Azora
sypialnia acani
ortodontyczny na zębach
chroni przyrodę
smaczna ryba morska
włok do połowu krewetek
jez. buddystów
samica kozicy
sport walki
lennik
4
część lunety
jajowata figura
lokum kanarka
wizjoner
kurort w Belgii
odchylony pion
3
kabaret z Zielonej Góry
południowa sąsiadka Gruzji
zdarzenie
Amanda z estrady
Jurek z WOSP-u
zżera żelazo
14
żartobliwie o pannie
matecznik
błąd koszykarza
mazurskie jezioro
16
przepowiednia astrologa
groźna podczas sztormu
niejeden wzniesiony na wiecu
18
pustynia w Mongolii i Chinach
imię Danczowskiej
manewr w grze
głos Kiepury
ogon sukni
ryba z wąsami
defekt, usterka
dorsz grenlandzki
myślnik
rozpoczęcie biegu
sąsiad Wietnamu
koński brunet
rodzicielka
podium w meczecie
krewniak żyrafy
żart, figiel
płonie na grobie
szczypce
zbiera dopływy
rytownik
15
podupadła budowla
radar na podwodnym okręcie
Siwa na Pustyni Libijskiej
krypa
roślinny symbol zdrowia
11
ćpun
etap, runda
pije mleko matki
oznaka, przejaw
promowana na rynku z lanosem
21
starorzymski urzędnik
wiarus
historyczna kraina w Grecji
duże miasto w Japonii
Ems, niemiecka rzeka
śródziemnomorska wyspa
biegowa lub zjazdowa
gatunek klonu
stop metali przestarzale
fragment
płomyk
dzik gwarowo
film Machulskiego
10
zajęcie, profesja
opera Bizeta
drzewcowa broń
12
17
moda z lamusa
eocen
śpiew o wysokich tonach
plakat
syberyjski las
7
narzuta
poemat George'a Byrona
kolejowy podkład
rodzaj śniegu
5
indiański namiot
z niej pieluchy
czeska wywrotka
gatunek śledzia
silny wiatr w Karpatach
dawny towarowy statek rzeczny
9
służył do narkozy
płyn w lampie
czerw
dźwignica
ostra papryka
większa od furtki
wojskowy kolor
stolica Indonezji
team z Medio-lanu
cecha
czynele
leczy układ moczowy
węgierski autobus
pomocnik bacy
lokum krowy
6
manila
miejsce zagięcia czegoś
1
19
okrążenie bieżni
błękit morza
budleja
osoba, która podgląda
słowa piosenki
władza Rurykowiczów
palma kateszowa
okleina meblowa
płaszcz arabski
22
najszybszy styl pływacki
tytuł szlachecki
biblijna powódź
2
Jaser z OWP
podziałka
miejsce wyświetlania filmów
papuga zielona
miasto w Holandii
intelekt
20
Tyson, bokser
woźnica
24
załogant kutra
rzeka w Lęborku
duży port francuski
kolor pomarańczowy
ptak leśny
czysty zysk
leciał ku Słońcu
23
archiwizowane papiery
prądnica rowerowa
część procenta
miasto nad Odrą
zespół 8-osobowy
zbyt pilny uczeń
zakrywa dziurę
13
mistrz duchowy
rzęsisty deszcz
debata TV
akwariowa ryba
nagła zmiana
rodzaj powozu
8
bydło utuczone na ubój
basior
Henryk, gra Kurasia w filmie „Kler"
owies lub proso
jezioro w Afryce
dwukołowa taczka
na posypkę lub olej
wydatek
świt dziejów
zadatek
ujściowe ramię Wisły
niemieckie miasto federalne
rzeka lub potok
pies u Disneya
gatunek lemura
medyczny bezwład
pogląd do propagowania
odwet, rewanż
nagus
roślina rabatowa
szkorbut
potrawa ze stopionego sera żółtego
mieszanina pasz dla koni
upiór, duch
pled dla konia
kompromis
25
napomnienie
jedna z elektrod
stała posada
odmiana galopu
przekrój budowli w skali
wiersz Konopnickiej z 1908 r.
film Ślesickiego z 1997 r.
maratończyk
stojące lustro
gra w serialu „Strażnik Teksasu"
sprzeciw posła
26
Emil, autor „Germinalu"
28
cerkiewny obraz
resztka surowca
27
wodór ciężki
auto naszych sąsiadów
naczynie do noszenia talerzy

nowy tydzień tygodnik lokalny
stówka co tydzień!

KUPON - krzyżówka 3/2020

Rozwiązanie krzyżówki wraz z wyciętym kuponem należy nadesłać pocztą, wrzucić do naszej skrzynki ogłoszeniowej lub przynieść do redakcji (Chełm, ul. Lwowska 14) w ciągu 10 dni od daty ukazania się tego numeru. Wśród nadawców rozlosujemy 100 zł oraz dwie nagrody niespodzianki.

AGFA Agfa
Image Center
wywołanie zdjęć cyfrowych
zdjęcia do dokumentów
zdjęcia ze slajdów
zdjęcia ze zdjęcia
skanowanie negatywów
fotogadżety
Chełm, Lwowska 8
tel. (082) 565-66-16
fototam.pl
agfachelm@fototam.pl

Litery z pól ponumerowanych od 1 do 28 utworzą rozwiązanie - przysłowie.

1	2	3	4	5	6	7	8	9	10	11	12	13	14	15	16	17	18	19	20	21	22	23	24	25	26	27	28

100 zł za rozwiązanie krzyżówki z wydania nr 1/2020 otrzymuje **Joanna Nowosad** (Janów), a nagrody niespodzianki - **Alicja Strycharz** (Chełm) i **Franciszek Żebrowski** (Chełm)

eprasa.pl 4424077613