MATEX
CENTRUM BUDOWLANE - BHP
Piotrków, ul. Gliniana 4
695-205-800 matex-sklad.pl

14 stycznia 2026 r. Nr 1 ISSN 1427 - 9096 indeks 337846 3,50 zł (w tym 5% VAT)

Trybunalski Tydzień

ISSN 1427-9096

Numer w sprzedaży do 23.01.2026

Piotrków Trybunalski, Aleksandrów, Czarnocin, Gorzkowice, Grabica, Rozprza, Sulejów, Łęki Szlacheckie, Moszczenica, Wola Krzysztoporska, Wolbórz

Zbierała pieniądze na studniówkę i zniknęła

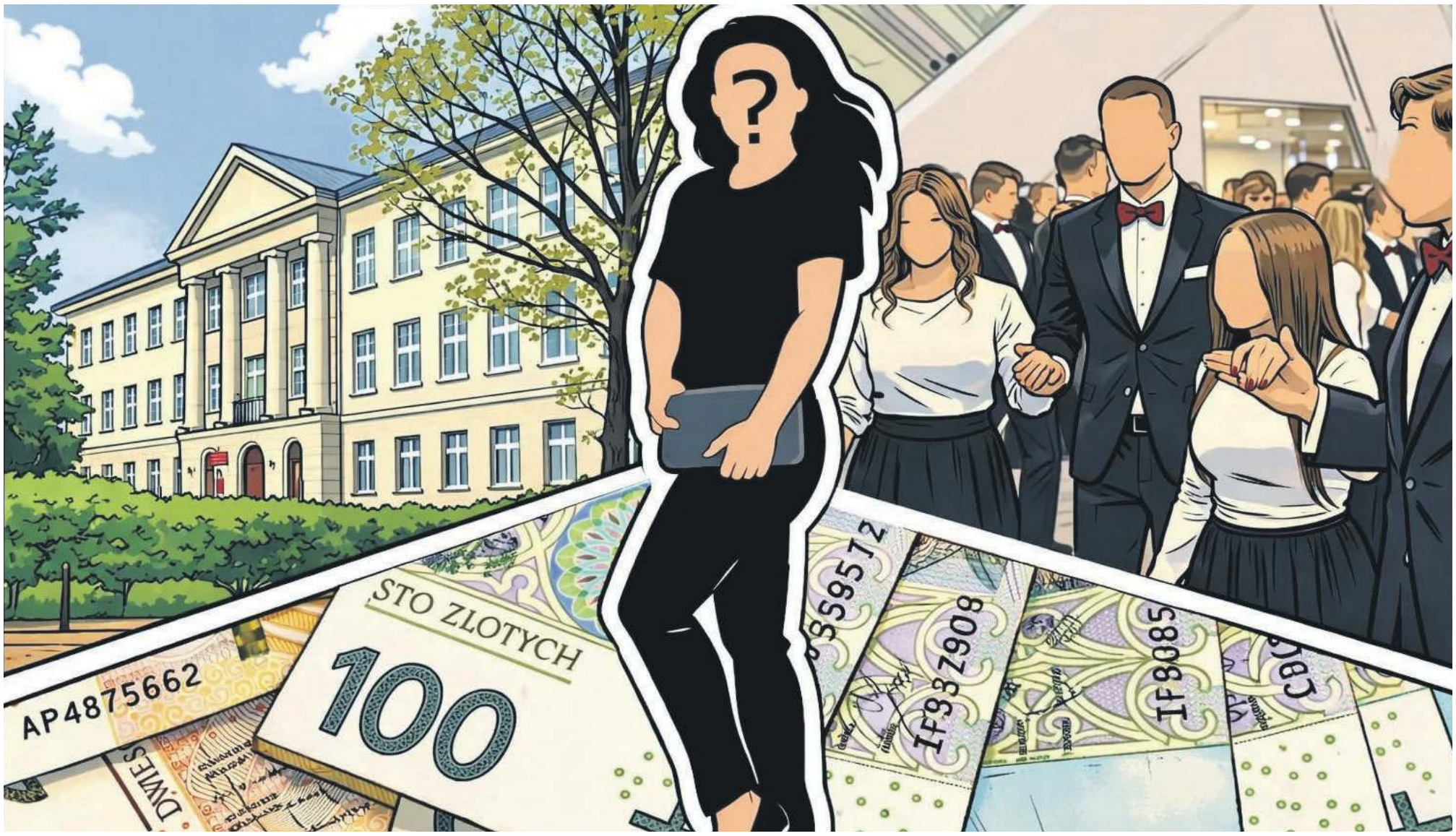

Matka jednej z uczennic ZSP nr 1 w Piotrkowie zbierała pieniądze na studniówkę, trafiło do niej 14 tys. zł. Ślad po niej zaginął. Śledztwo prowadzi piotrkowska policja.

czytaj s. 3

„Kronika trybunalska" – podsumowanie 2025 roku z przymrużeniem oka

Zobacz najważniejsze wydarzenia minionego 2025 roku zebrane przez Marcina Cecotkę.

czytaj s. 4-5

Radni na tropie „afery" z PWiK. Chodzi o 5 mln. złotych

czytaj s. 7

REKLAMA

eprasa.pl 444f979391

Prokuratura prowadzi śledztwo w sprawie śmierci mężczyzny w Piotrkowie

Piotrkowska Prokuratura Rejonowa prowadzi śledztwo w sprawie pożaru i śmierci mężczyzny znalezionego 2 stycznia 2026 roku w kontenerze przy ul. Rakowskiej w Piotrkowie. Strażacy po ugaszeniu ognia wynieśli wówczas z budynku zwłoki człowieka.

- Po przybyciu na miejsce zastano pożar wewnątrz metalowego kontenera biurowego. Po ugaszeniu ognia strażacy wynieśli ciało mężczyzny i odstąpili od czynności resuscytacyjnych ze względu na jego stan. Dalsze czynności prowadzi policja pod nadzorem prokuratury - **mówił wówczas st. kpt. Dominik Ciach, oficer prasowy straży w Piotrkowie.**

- Na jednej z posesji na ul. Rakowskiej w Piotrkowie Trybunalskim doszło do pożaru drewnianego baraku. Podczas dogaszania ognia strażacy ujawnili ciało mężczyzny, bez śladów działania wysokiej temperatury. Policjanci przeprowadzili na miejscu czynności pod nadzorem prokuratora. Zewnętrzne oględziny ciała nie wskazują na udział osób trzecich – **podkreśliła z kolei mł. asp. Edyta Daroch, oficer prasowy piotrkowskiej policji.**

- W toku śledztwa dopuszczono dowód z opinii biegłego z zakresu medycyny sądowej w celu przeprowadzenia sądowo-lekarskiej sekcji zwłok dla ustalenia okoliczności i przyczyny zgonu nn. mężczyzny, którego zwłoki ujawniono wewnątrz kontenera. W sprawie gromadzony jest osobowy i rzeczowy materiał dowodowy. Na dalszym etapie śledztwa powołany zostanie biegły, w celu ustalenia przyczyny zaistniałego pożaru. Szczegółowe informacje dotyczące sprawy objęte zostały tajemnicą śledztwa – **poinformowała** natomiast 13 stycznia **Dorota Mrówczyńska, rzecznik prasowy** Prokuratury Okręgowej w Piotrkowie.

Niezwykła licytacja WOŚP. Można wygrać przelot 80-letnim samolotem Piper Cub

Już 25 stycznia Wielka Orkiestra Świątecznej Pomocy zagra po raz 34. W Piotrkowskim sztabie 4615 znów wiele atrakcji i ciekawych przedmiotów do wylicytowania, jak zapowiada Małgorzata Pingot, szefowa sztabu - wielką niespodzianką będzie również możliwość wylicytowania przelotu samolotem Piper J-3 Cub, maszyna już niebawem kończy 80 lat. W całej Polsce orkiestra zagra pod hasłem: „Zdrowe brzuszki naszych dzieci".

Jak co roku do akcji włączają się piotrkowskie sztaby WOŚP. Sztab 4615 - kierowany przez Małgorzatę Pingot przygotował wiele niezwykłych atrakcji. Na licytacji można wygrać dzieła piotrkowskich plastyków, ale i podniebne atrakcje. Chętni wesprzeć WOŚP mogą wziąć udział w licytacji – 30-minutowego przelotu samolotem Piper J-3 Cub.

- W tym roku będziemy mieć przelot nad Piotrkowem i okolicami 80-letnim Piperem, który jest na naszym lotnisku. Panowie piloci zafundowali taką atrakcję dla osoby, która wygra licytację 25 stycznia. Samolot za dziesięć dni kończy osiemdziesiąt lat. Na finale jak zwykle czeka nas bardzo dużo atrakcji. Będziemy mieć wielu wykonawców, oczywiście i piotrkowskich, zagranicznych. Będzie pan, który będzie śpiewał pieśni Neapolitańskie i będzie się działo. Przybywajcie o godzinie 10:00 do galerii Focus Mall. Gramy do 21! Będzie śpiewała Natalia Olszańska. Także tutaj będzie mnóstwo, mnóstwo atrakcji jak co roku – **mówiła Małgorzata Pingot, sztabowa sztabu 4615.**

Zwycięzca charytatywnej aukcji WOŚP będzie mógł przez 30 minut podziwiać Piotrków, jak i powiat z innej perspektywy. Jak mówią lotnicy, przelot będzie realizowany na wiosnę, będzie więc można podziwiać świat budzący się do życia – **zaznacza Lech Toska, współwłaściciel samolotu Piper Cub.**

- Można wylicytować lot niezwykłym samolotem, osiemdziesięcioletnim samolotem i wylicytować przelot nad Piotrkowem Trybunalskim, nad Zalewem Sulejowskim, także i na Podklasztorze. Myślę, że to odbyłoby się wiosną, kiedy zacznie się budzić do życia ta kraina, żeby ten przelot był taką dużą atrakcją dla osoby, która wylicytuje ten przelot - **mówił Lech Toska, mechanik i współwłaściciel samolotu.**

Samolot Piper J-3 Cub ma niezwykłą historię, został całkowicie odrestaurowany przez miłośników lotnictwa - Sylwestra Szefczyka i Lecha Toskę, którzy są właścicielami podniebnej maszyny. Samolot stacjonuje w Aeroklubie Ziemi Piotrkowskiej, 80-letnią maszynę można podziwiać na zlotach i imprezach lotniczych. **/FZ**

OGŁOSZENIA

eprasa.pl 444f979391

Wernisaż wystawy „Piotrków serce Legionów”

W niedzielę, 11 stycznia w Muzeum w Piotrkowie Trybunalskim odbył się wernisaż wystawy „Piotrków - serce Legionów”, poświęconej roli miasta w dziejach Legionów Polskich oraz historii niepodległościowej regionu. Ekspozycja została przygotowana w ramach projektu dofinansowanego ze środków Krajowego Planu Odbudowy i łączy tradycyjne muzealia z nowoczesnymi formami prezentacji.

Na wystawie prezentowane są m.in. archiwalne druki i dokumenty, fotografie, elementy umundurowania, broń, sztandary oraz materiały pozwalające lepiej zrozumieć codzienność legionistów i zaplecze organizacyjne ruchu niepodległościowego.

O kulisach przygotowań **mówił Dariusz Turek, dyrektor Muzeum w Piotrkowie Trybunalskim**, jak dodał, projekt może otworzyć drogę do kolejnych inicjatyw.

- Prace trwały kilka miesięcy i były bardzo wymagające. Przygotowywaliśmy ekspozycję zarówno z własnych zbiorów, jak i obiektów wypożyczonych od instytucji oraz osób prywatnych. Tematyka jest trudna i wymagała sięgnięcia do materiałów archiwalnych. To dla muzeum duża szansa. Wkrótce zaprezentujemy także wirtualne muzeum, a w tym roku planujemy kolejne wystawy - zapowiedział dyrektor, informując, że ekspozycja będzie dostępna co najmniej do końca roku, z możliwością przedłużenia.

Jakub Czerwiński, prezes Fundacji Cor Ignis podkreślał, że zaangażowanie fundacji w projekt wynika z jej szerszej działalności historycznej.

Interesuje nas działalność związana z dziedzictwem narodowym. Jako fundacja angażujemy się również w renowację i utrzymanie polskich grobów na Ukrainie - na Wołyniu, zarówno legionowych, jak i cywilnych. W naturalny sposób jesteśmy więc związani z ratowaniem tej historii. Największą trudnością nie była historia, tylko teraźniejszość. Projekt był finansowany ze środków KPO i przejście przez wszystkie wymogi było bardzo trudne. Jednocześnie ta wystawa jest szansą na nowe otwarcie dla muzeum, sukces jednego projektu zwiększa szanse na kolejne dofinansowania i dalszy rozwój placówki - **mówił Jakub Czerwiński.**

Wystawa zwraca uwagę na rolę kobiet w historii legionowej.

- To ich była ogromna zasługa, że po kolejnych zrywach narodowych przetrwał duch narodowy. One wychowywały dzieci, dbały o majątki i nie dopuściły do wynarodowienia kolejnych pokoleń - **zaznaczył Jakub Czerwiński.**

Partnerem projektu było Archiwum Państwowe w Piotrkowie Trybunalskim. Dyrektor, dr Tomasz Matuszak, zwracał uwagę na unikatowy charakter prezentowanych źródeł. Szczególną uwagę zwrócił na rejestr ochotników do Legionów Polskich z lat 1915–1916.

- Dokumenty, które na co dzień znajdują się w magazynach archiwalnych, bardzo rzadko są pokazywane. Ta wystawa pozwala zaprezentować materiały świadczące o bogatej historii miasta i regionu. To zapis decyzji tysięcy młodych ludzi. Warto pamiętać, że legioniści już w tamtym czasie przykładali dużą wagę do dokumentowania swojej działalności - **mówił Tomasz Matuszak.**

Wystawę „Piotrków – serce Legionów” można oglądać w Muzeum w Piotrkowie Trybunalskim. Ekspozycja została przygotowana we współpracy muzeum, Archiwum Państwowego oraz Fundacji Cor Ignis.

F.Zieliński

REKLAMA

Zbierała pieniądze na studniówkę i zniknęła

Matka uczennicy przywłaszczyła 14 tysięcy złotych?

Studniówka Zespołu Szkół Ponadpodstawowych nr 1 w Piotrkowie odbyła się w sobotę. Uczniowie mogli się bawić tylko dlatego, że rodzice po raz drugi wpłacili po 350 złotych od osoby (700 od pary). Okazało się bowiem, że matka jednej z uczennic, która zbierała pieniądze, zniknęła zabierając 14 tysięcy złotych. Policja potwierdziła, że prowadzi śledztwo w tej sprawie. Dyrekcja placówki nie chce komentować tego zdarzenia.

- Jesteśmy rodzicami maturzystów, dla których organizowana była studniówka. Każda para wpłacała kwotę 700 zł (350 zł od osoby). Zbieraniem pieniędzy zajmowała się jedna z matek uczniów, która sama zgłosiła się do roli skarbnika. W przeszłości pełniła już taką funkcję przy organizacji półmetka i wówczas nie było zastrzeżeń. Niestety tym razem sytuacja wygląda zupełnie inaczej. Zebrana kwota przekroczyła 14 tysięcy złotych i do dnia dzisiejszego pieniądze te nie zostały przekazane na organizację studniówki. Sprawa została zgłoszona na policję. Obecnie prowadzone są czynności, zbierane są zeznania rodziców oraz materiał dowodowy, który ma zostać przekazany do prokuratury. Sprawa dotyczy podejrzenia przywłaszczenia środków finansowych – **napisał do nas rodzic jednego z maturzystów.**

Kobieta, która nie rozliczyła się z pieniędzy zajmowała się przyjmowaniem składek od kilku lat. Sygnały o jej dziwnym zachowaniu pojawiały się już wcześniej.

- Z perspektywy czasu pojawiały się sygnały ostrzegawcze: brak rozliczeń ze składek, unikanie odpowiedzi oraz niekulturalne reakcje na pytania innych rodziców. Jednak z uwagi na brak chętnych do pełnienia funkcji skarbnika nie podjęto decyzji o zmianie osoby odpowiedzialnej za finanse – dodał rodzic.

Dyrektor TPS Sebastian Wojtaś potwierdził, że do takiej sytuacji doszło, ale nie chce komentować sprawy.

- Sprawa została zgłoszona 29 grudnia 2025 roku. Przesłuchiwani są świadkowie, sprawa jest w toku - **powiedziała nam mł asp. Edyta Daroch**, oficer prasowy Komendy Miejskiej Policji w Piotrkowie.

Z naszych informacji wynika, że matka uczennicy zniknęła. Jej córka mieszka u babci. Dzięki wsparciu innych rodziców mogła także uczestniczyć w balu studniówkowym. Rodzice planują złożyć pozew zbiorowy przeciwko kobiecie, która przywłaszczyła pieniądze.

AW

eprasa.pl 444f979391

„Kronika trybunalska” – podsumowanie

STYCZEŃ

- Sylwestrowa potańcówka zakończyła 2024 rok w Piotrkowie. Były zabawy, tańce i konkursy z nagrodami. Niektórzy wygrali karnety i bilety do miejskich placówek kulturalno – sportowych. Natomiast wszyscy usłyszeli noworoczne życzenia od uśmiechniętego prezydenta Juliusz Wiernickiego.
- 31 grudnia 2024 roku to także ostatni dzień, kiedy wszyscy mogli doliczyć się swoich palców. Prośba „Nie strzelaj w sylwestra” naprawdę zdaje się mieć sens.
- Ciekawe statystyki podał Urząd Marszałkowski. Wynika z nich, że największym miastem w naszym województwie jest Łódź (prawie 650 tys. mieszkańców), a najmniejszą miejscowością Kuźnica w gminie Łęki Szlacheckie. Tę ostatnią zamieszkują dwie osoby. Mam nadzieję, że się znają.
- Pijany lekarz pełnił dyżur w piotrkowskim SOR-ze. Miał 1,5 promila w wydychanym powietrzu. I właśnie to powietrze sprawiło, że koledzy z pracy zawiadomili policję, która przyjechała i sprawę załatwiła. Zawsze uważałem, że podstawa to móc liczyć na kolegów z pracy.
- Biuro Aktywności Lokalnej „To jest to” i ZSP nr 6 zorganizowały w Piotrkowie happening pod hasłem „Dzień Przytulania”. Na czym polegał? Na tym, że uczestnicy przeszli ulicami miasta, by promować bliskość i więź pomiędzy ludźmi poprzez przytulanie. Grypa lubi to.
- Odbyła się kolejna sesja piotrkowskiej Rady Miasta. W wielkim skrócie: przyznano – choć nie przez aplauz i aklamację – tytuły „Honorowych Obywateli Miasta” Stanisławowi Piotrowi Gajdzie i Witoldowi Stawskiemu. Podjęto decyzję ws. zmian w budżecie miasta oraz ustalono, że kupcy nadal są niezadowoleni.

LUTY

- Ma być halą widowiskowo – sportową, w której pomieści się ok. 3 tysiące osób i powstać przy ul. Miast Partnerskich. Ale zanim powstanie na jej budowę trzeba znaleźć pieniądze. Wcześniej jednak zorganizowany zostanie konkurs architektoniczny. W Urzędzie Miasta odbyło się spotkanie środowisk sportowych z władzami Piotrkowa i architektami z SARP. Trzy tysiące kibiców? Skąd my ich weźmiemy?
- Kandydat na prezydenta RP, przedstawiający się jako obywatelski, popierany przez Prawo i Sprawiedliwość ponownie przyjechał do Piotrkowa na spotkanie z wyborcami. Tak mu się u nas spodobało! W sali, w której zorganizowano spotkanie zjawiło się kilkaset osób. Było krótkie przemówienie Karola Nawrockiego, potem odpowiedział na trzy pytania (nie można było zadawać pytań niewygodnych, bo mogłoby się dr Nawrockiemu przestać podobać w Piotrkowie) a na końcu każdy chętny mógł sobie zrobić zdjęcie z kandydatem.
- Inny kandydat na prezydenta odwiedził nasz region. Do Bełchatowa przyjechał (nie na hulajnodze) Sławomir Mentzen. Mówił to co zwykle, ale tym razem bez piwa.
- W lutym, jak mawia moja redakcyjna koleżanka, „działo się”. W sensie, że w Piotrkowie się działo. Owszem, działo się sporo: pisali o nas i mówili w całej Polsce. Wymyślono nawet termin – afera rozporkowa. Mimo to, a może właśnie dlatego, piotrkowianie narzekali. Przypomnę, że ostatnio narzekali, że „nic się nie dzieje w tym mieście”. Ludziom nie dogodzisz.

MARZEC

- Prezydent Piotrkowa wydał specjalne oświadczenie w specjalnej sprawie. Juliusz Wiernicki powiedział m.in. że jego sprawy osobiste nie wpływają na funkcjonowanie miasta, że niektórzy wykorzystują sytuację do walki politycznej, i że jego, a także jego bliskich dotknął hejt. Przypomina się biblijne: Kto jest bez grzechu, niech pierwszy rzuci kamieniem. Tak, kiedyś rzucano kamieniami, dziś pisze się w internecie.
- Poseł Prawa i Sprawiedliwości, były minister edukacji Przemysław Czarnek spotkał się z mieszkańcami Piotrkowa i regionu, a Rafał Trzaskowski się nie spotkał, tylko pojechał do Radomska, a trzy miesiące później przegra wybory. Przypadek? Nie sądzę.
- Kolejny sukces Piotrkowa Trybunalskiego! Aby poprawić różnorodność ekologiczną oraz zadbać o naturę w mieście, Urząd Miasta wprowadza nowe rozwiązanie w kwestii hoteli dla owadów. W mieście pojawią się skrzynie z gałęziami oraz ścięte drzewa, które będą bezpieczną przystanią dla piotrkowskich insektów. Przypomnijmy, że hotele działają od 5 lat i są darmowe. I jak tu można powiedzieć, że miasto się nie rozwija?
- Tyle starań i wysiłków na nic - podmuchy silnego wiatru przewróciły efektowny płot okalający budynek dawnej „Europy”. Na szczęście nikomu nic się nie stało. Straż miejska zareagowała i powiadomiła właściciela o zaistniałej sytuacji. Płot został postawiony do pionu. Właściciel niekoniecznie.
- Antoni Macierewicz znów w Piotrkowie. Tym razem nasz poseł w towarzystwie m.in. radnego Łukasza Janika zaapelował do wszystkich członków Platformy Obywatelskiej, by „przestali niszczyć Polskę” i „przestali być zdrajcami”. Niedawno pisano, że radny Janik ma być zastępcą dyrektora Poradni Psychologiczno – Pedagogicznej. Niewykluczone, że właśnie pobiera praktyki.
- Mieszkańcy Piotrkowa Trybunalskiego zaobserwowali niepokojące zjawisko: po raz kolejny woda w strudze Śrutowy Dołek przybrała mleczno-biały kolor. Przyczyna tego zanieczyszczenia pozostaje nieznana, a odpowiednie służby podjęły działania mające na celu ustalenie źródła problemu. Moja koncepcja jest prosta: to kolejny dowód na to, że Piotrków to kraina miodem, a już zwłaszcza mlekiem płynąca.

KWIECIEŃ

- Ponieważ ta wiadomość dotarła do mediów 1 kwietnia, wiele osób myślało, że to taki żarcik. Ale nie, to nie żarcik: nasz najbardziej znany poseł oblał egzamin na prawo jazdy. Antoni Macierewicz musiał zdawać (jeśli chciał legalnie prowadzić samochód), bo stracił „prawko” za 31 punktów karnych. Nie zdał teorii. No właśnie – jakie są teorie na temat tego zdarzenia? Różne. Że to był spisek, że zdrada, że to wina Tuska i takie tam. Ludzie zawsze coś wymyślą.
- Dość nietypową interwencję musieli podjąć strażacy z Radomska. Ratownicy ze Szpitalnego Oddziału Ratunkowego poprosili o pomoc z zdjęciu jednemu z pacjentów …metalowego pierścienia, który utknął mu na penisie. Mężczyzna prawdopodobnie chciał zostać władcą pierścieni, ale coś nie pykło.
- Radny Maciołek i niedoszły radny Szczepanik, znany w mieście także jako „Ściana” , próbowali – jak powiedzieli – zinwentaryzować dziury w ulicy Południowej, używając do tego sprayu. To działanie, mające pewne cechy happeningu, nie zostało dobrze odebrane przez miejskie władze. Panów performerów wezwano na policję, gdzie musieli się gęsto tłumaczyć. Każdy niepokorny szuka swojego miejsca w przestrzeni publicznej. Liderem jednak pozostaje Grzegorz Braun.
- Nie milkną echa ostatnich sesji piotrkowskiej Rady Miasta. Jak wiadomo, pojawili się na nich mieszkańcy (ale różnych miast) zaniepokojeni obecnością w naszym mieście cudzoziemców. Do walki z tymi ostatnimi wyznaczono wprawionego w różnych bojach Roberta Bąkiewicza, który jest w stanie użyć nawet krużganka oświaty. Bardziej wymiernym efektem sesji ma być referendum ws. odwołania prezydenta Juliusza Wiernickiego i całej Rady Miasta. Prezydent na antenie Strefy Fm zadeklarował, że jako zwolennik demokracji udział w referendum weźmie. Jak się okaże za kilka miesięcy, nie będzie musiał nigdzie chodzić, bo referendum się nie odbędzie.

MAJ

- Legendarny bramkarz reprezentacji Polski w piłce ręcznej, dziś prezes Związku Piłki Ręcznej w Polsce Sławomir Szmal zawitał do naszego regionu. Najpierw był w Sulejowie, a potem w Piotrkowie. W naszym mieście spotkał się m.in. z przedstawicielami Piotrcovii. W tej ostatniej nie ma za dużo pieniędzy, ale przez chwilę był Szmal.

CZERWIEC

- Głosując w II turze wyborów prezydenckich mogliśmy trzaskać albo nawracać. Pewnie wielu z nas głosowało na zasadzie: byle nie ten i byle nie tamten. Wybraliśmy…sami wiecie kogo. Chociaż chyba nie do końca, bo życiorys zwycięzcy zdaje się mieć sporo tajemnic. Nieważne. Ważne, że mieszkańcom Piotrkowa, a zwłaszcza powiatu piotrkowskiego osobiście podziękował poseł Antoni Macierewicz.
- To była naprawdę ciekawa kampania wyborcza. Nie zabrakło w niej elementów zabawnych, absurdalnych i dość brudnych. Były też odwołania do literatury i filmu. Np. w Piotrkowie na samym finiszu miał pojawić się kandydat Trzaskowski, ale ostatecznie jego sztab uznał, że nie warto, bo klimat w mieście jest taki jakiś taki mało sprzyjający. Jeśli za przejaw takiego klimatu uznać obecność Zorro, to tak, wszystko się zgadza. Bo Zorro pojawił się w Piotrkowie. Przybył z koniem i Beatą Dróżdż z Prawa i Sprawiedliwości. Przemawiała tylko ta druga, ten pierwszy pozostawił po sobie kupę. Kupę wspomnień i internetowych komentarzy.
- Redaktor naczelny Tomasz Stachaczyk popełnił artykuł na portalu epiotrkow.pl. Zaapelował w nim do znanego działacza, ostatnio dość regularnie odwiedzającego Piotrków, Roberta Bąkiewicza, by „więcej nie przyjeżdżał do naszego miasta i nie robił nikomu niepotrzebnej zadymy”. Kilka dni później p. Robert jednak przyjechał do Piotrkowa. Widzę dwie możliwości: albo nie czyta epiotrkow.pl, albo z natury jest buntownikiem.
- Za nami Dni Piotrkowa. Były turnieje, występy, rajd, jarmark i koncerty. Dni Miasta rozpoczęły się od Nocnego Półmaratonu, w którym udział wzięło 808 zawodników. Ziścił się czarny sen tych, którzy obawiają się imigrantów: w najważniejszych kategoriach zwyciężyli Kenijczycy.
- W Piotrkowie Trybunalskim doszło do incydentu: ktoś spalił baner wyborczy kandydata na prezydenta RP Grzegorza Brauna znajdujący się w pobliżu Ronda Sulejowskiego. Na szczęście pożar szybko ugasił zwolennik pana Grzegorza, pan Marcin. Gaśnicą, gdyż jak wiadomo, każdy

eprasa.pl 444f979391

2025 roku z przymrużeniem oka

porządny zwolennik Grzegorza Brauna powinien mieć przy sobie gaśnicę.

- Jedna z ciekawszych sesji piotrkowskiej Rady Miasta za nami. Mimo różnych opinii radni zdecydowali o udzieleniu absolutorium prezydentowi. Przy okazji doszło do utarczki słownej między dwójką radnych, a włodarzem miasta. Marlena Wężyk – Głowacka (KO) i Łukasz Janik szli sobie, jak przyjaciele z różnych opcji, na zakupy. Po drodze napotkali Juliusza Wiernickiego. Podobno zaczęli stroić sobie z niego jakieś niewybredne żarty, tzw. podśmiechujki. Prezydent miał im powiedzieć: „Karawana jedzie dalej, a państwo nawet nie są psami!". Odpowiedź radnej miała miejsce już w czasie obrad, byłą dość zagadkowa i brzmiała: „Panie prezydencie, kim ja jestem, jak nie psem?".
- Na tej samej sesji utworzono nowy klub złożony z tych samych radnych. Tworzą go: Dariusz Cecotka, Paweł Kowalski, Mariusz Staszek i Jan Dziemdziora. Nazywa się PPS, ale nie nawiązuje do Polskiej Partii Socjalistycznej, chociaż gdyby się głębiej zastanowić…No nieważne. Ważne, że młodzi się organizują.

LIPIEC

- Nazywany przez złośliwych internautów „zawodnikiem pierwszej rundy" Kamil Majchrzak pokazał, że chyba trzeba mu zmienić pseudonim. W najstarszym i najbardziej prestiżowym turnieju tenisowym świata, Wimbledonie, dotarł do rundy czwartej. O Piotrkowie za sprawą Kamila było więc głośno. Na szczęście tym razem pozytywnie.
- Prezydent Juliusz Wiernicki powołał do życia Piotrkowską Radę Sportu. Ma to być ciało doradcze włodarza miasta. W skład ciała wchodzą przedstawiciele piotrkowskich klubów, UM, OSIR-u, radny i przedsiębiorcy. Patrząc na listę członków ciała, trochę się zastanawiam, a może nawet lekko niepokoję, żeby niektórzy nie dali ciała.
- W osiemdziesięciu polskich miastach, w tym także w Piotrkowie, odbyły się marsze antyimigranckie. Ci, którzy boją się, że cudzoziemcy będą po zmroku atakować naszych mężczyzn i gwałcić nasze kobiety przyszli na Rynek Trybunalski. I dobrze, bo w kupie bezpieczniej.
- Tymczasem tzw. grupa referendalna zebrała i złożyła już podpisy pod wnioskiem o odwołanie prezydenta Piotrkowa, rady miasta i sprzeciwu ws. Centrum Integracji Cudzoziemców. Jak wiemy, są dwie narracje w tej ostatniej kwestii: jedni twierdzą, że trzeba przegonić wszystkich „ciapatych" i w ogóle „Polska dla Polaków", inni zastanawiają się, kto wtedy będzie pracował.

SIERPIEŃ

- Czy to rozłam w piotrkowskiej prawicy? Radny Piotr Gajda na antenie Strefy Fm powiedział, że jego klubowy kolega Łukasz Janik ma bliskie kontakty z radnymi Koalicji Obywatelskiej: Marleną Wężyk – Głowacką i Małgorzatą Pingot, i że do tej drugiej zwrócił się kiedyś per „kochanie". W związku z tym radny Gajda profilaktycznie nie podaje już ręki radnemu Janikowi, bo nie wie, co ta ręka wcześniej mogła robić i gdzie była.
- Z oficjalnych danych GUS-u wynika, że liczba mieszkańców województwa, w tym Piotrkowa, spada i to mocno. Na przestrzeni lat 2021-2024 największe spadki ludności dotknęły największych miast. W Piotrkowie ubyło 2,2 tys. mieszkańców. Pamiętam narrację z lat 2006-2023: spadek liczby piotrkowian to miała być wina prezydenta Chojniaka. A jaka obowiązuje teraz?
- Kamieńsk wygrał ranking magazynu samorządowego „Wspólnota" na najbogatsze miasto w województwie łódzkim za 2024 rok. Przypominam, że burmistrzem Kamieńska jest były rzecznik piotrkowskiego magistratu Jarosław Bąkowicz. Najwidoczniej były to dla niego za ciasne buty.
- Przez trzy dni odbywał się w Piotrkowie 42. Polski Kongres Esperancki. Dokładniej w Akademii Piotrkowskiej. W programie m.in zwiedzanie Piotrkowa i okolic, prelekcje popularno-naukowe w języku esperanto, naukę języka esperanto oraz walne zebranie wyborcze Polskiego Związku Esperantystów. Pomysłodawcą języka esperanto był Polak Ludwik Zamenhof, który w XIX w. stworzył ten język nie wiadomo po co.

WRZESIEŃ

- Wojewoda łódzki Dorota Ryl unieważniła uchwałę Rady Miasta Piotrkowa Trybunalskiego w sprawie przeprowadzenia referendum dotyczącego powstania Centrum Integracji Cudzoziemców (CIC). Oznacza to, że w najbliższym czasie mieszkańcy Piotrkowa nie pójdą do urn w tej sprawie. Tyle wysiłku, tyle namawiania, przekonywania, a nawet straszenia – i wszystko jak krew w piach.

PAŹDZIERNIK

- Inicjatorzy piotrkowskich referendów oraz ich zwolennicy spotkali się na pikiecie przed Urzędem Miasta, aby wyrazić swoje stanowisko na temat unieważnienia referendum w sprawie Centrum Integracji Cudzoziemców. Jakie ono jest? Piotrkowska twarz nr 1 tej akcji, czyli radna wojewódzka (PiS) Beata Dróżdż stwierdziła, że to wina Tuska, a twarz nr 0, czyli Robert Bąkiewicz był znacznie większym optymistą i krzyczał „Zwyciężyliśmy!". Jest to zwycięstwo swym ciężarem gatunkowym zbliżone do słynnego 27:1 w głosowaniu na szefa Rady Europejskiej osiem lat temu.
- Jak wszyscy doskonale wiedzą, raz w roku w Piotrkowie organizowane są Trybunały Uśmiechu. Ostatnią edycję nieoficjalnie zainaugurował Donald Tusk, który spotkał się z mieszkańcami (ale nie tylko Piotrkowa) w hali sportowej ZSP nr 4. Jak było? Tak jak miało być: premier zapewniał, że jest dobrze, a będzie jeszcze lepiej. Podobno nie wszyscy uwierzyli.
- Wiary zapewnieniom premiera na pewno nie dali ci, którzy jeszcze przed jego wejściem zorganizowali demonstrację, czy też raczej pikietę. To środowiska prawicowe. Ich przedstawiciele rozdawali nawet specjalne uchwały, w których czarno na białym napisane było, że obecny rząd zostaje odwołany 15 października 2025 roku. Rząd chyba nie zdaje sobie z tego sprawy, bo nadal funkcjonuje.
- Prezydent Piotrkowa udzielił wywiadu, który odbił się szerokim echem. Na tyle szerokim, że niektóre teksty Juliusza Wiernickiego – np. ten, że niżej podpisany prawdopodobnie zarabia więcej od niego – trafiły na sesję Rady Miasta i nie tylko. W zasadzie powinienem teraz coś napisać o swoich zarobkach, ale pieniądze lubią ciszę. Ja zresztą też.
- Nasz poseł, poseł ziemi opoczyńskiej i w ogóle tej ziemi, Robert Telus został zawieszony. W wielkim skrócie – w tle afera z CPK. A w jeszcze większym – został zawieszony w prawach członka z ramienia. Ramienia Prawa i Sprawiedliwości. Decyzję podjął prezes Jarosław Kaczyński, co poseł Telus pochwalił w specjalnym oświadczeniu. To przykład coraz rzadziej dziś spotykanej lojalności, a nawet bardzo daleko idącego posłuszeństwa.

LISTOPAD

- W naszym regionie, tak jak w całej Polsce, uroczyście świętowano 11 listopada. W Piotrkowie, Sulejowie czy Wolborzu obchody Dnia Niepodległości osobiście uświetnił Józef Piłsudski, co tylko podkreśla wyjątkowość tej postaci. Przypomnę, że Marszałek często rozmawia z prezydentem Karolem Nawrockim, choć zmarł w 1935 roku.
- Poseł Grzegorz Lorek zorganizował spotkanie z byłym ministrem Michałem Wosiem. Odbyło się 17 listopada o godzinie 18:30 w auli dolnego kościoła parafii Najświętszego Serca Jezusowego w Piotrkowie Trybunalskim. Śpieszmy się spotykać z ministrami – tak szybko wyjeżdżają na Węgry.
- Portal epiotrkow. pl napisał: „Apelujemy do naszych czytelników, którzy otrzymali mandat po interwencji samozwańczego łowcy wykroczeń o kontakt z nami. Chcemy poznać bowiem skalę tego zjawiska. A wiemy, że jest duża". Nie wiem czy redakcji udało się już poznać skalę tego zjawiska, ale wydaje mi się że gdyby nie było wykroczeń prawdopodobnie nie byłoby łowcy.
- Listopad to ważny miesiąc dla wszystkich mężczyzn. Wtedy urolodzy szczególnie zachęcają do badania wiadomo czego. Na antenie Strefy Fm apelował o to najlepszy piotrkowski specjalista w tej dziedzinie dr nauk medycznych Mateusz Jobczyk. Panowie! Zróbcie to. Dla jaj.

GRUDZIEŃ

- Okres świąteczny w Piotrkowie wygląda nieco inaczej niż w innych miastach. Władza dla ludu swego przygotowała prezenty w trzech etapach. Najpierw radni podwyższyli podatek od nieruchomości, potem w Rynku Trybunalskim postawiono wielkiego misia, a następnie uroczyście podświetlono stojącą za misiem choinkę. I nie zabrakło czubka.
- Spore zainteresowanie wywołał wspomniany wcześniej miś. Dlaczego w ogóle w Rynku Trybunalskim postawiono misia i na misia? Według jednej z hipotez, postać misia jest wzorowana na sympatycznej postaci przewodniczącego piotrkowskiej Rady Miasta. Według drugiej, nawiązującej do pewnego filmu, to jest miś na skalę naszych możliwości. My tym misiem otwieramy oczy niedowiarkom! Mówimy: to jest nasz miś, przez nas zrobiony i to nie jest nasze ostatnie słowo!
- Jeszcze większe zainteresowanie niż miś w Rynku, wywołał podrzucony pod Sulejowem dzik. Jak się okazało, wcześniej zarażono go wirusem ASF, następnie zabito (być może podstępnie), pozbawiono trzewi oraz oskórowano. Na szczęście Hannibal Lecter już nie jest groźny, ale Putin zawsze. I to na niego padło podejrzenie. W tej sprawie zwołano nawet sztab kryzysowy, który niczego nie ustalił, poza tym że podrzucono nam świnię. Dziką świnię.

*"Kronika trybunalska" ukazuje się na łamach „Tygodnia Trybunalskiego" od stycznia 2021 roku. Od stycznia 2026 także na epiotrkow.pl

eprasa.pl 444f979391

Zasypane drogi i paraliż komunikacyjny. Ciężarówka zablokowała A1, problemy na drogach w regionie

Intensywne opady śniegu i silny wiatr sparaliżowały poranny ruch w regionie. Najpoważniejsze utrudnienia wystąpiły na autostradzie A1 w gminie Moszczenica, gdzie ciężarówka z naczepą wpadła do rowu i zablokowała trasę. Problemy mieli także kierowcy na wielu drogach lokalnych – część z nich była całkowicie nieprzejezdna. Do groźnego zdarzenia na autostradzie A1 doszło po godzinie czwartej rano, na wysokości miejscowości Dąbrówka, w gminie Moszczenica. Samochód ciężarowy z naczepą wypadł z jezdni i znalazł się w rowie, blokując przejazd w kierunku Gdańska. Na miejscu pracowały służby ratownicze, policja oraz specjalistyczny sprzęt ciężki, który podnosił pojazd i usuwał go z drogi. Utrudnienia trwały do blisko godziny ósmej rano, a kierowcy musieli liczyć się z długimi zatorami i objazdami.

Jednocześnie bardzo trudna sytuacja panowała na drogach lokalnych. W wielu miejscach nawierzchnia była całkowicie zasypana, a zaspy uniemożliwiały przejazd nawet większym pojazdom. Na skręcie z ulicy Sikorskiego w ulicę Dmowskiego, w rejonie sklepu Aldi, ciężarówka nie była w stanie podjechać i blokowała wjazd. W Bujnach samochód osobowy znalazł się w rowie, powodując utrudnienia w przejeździe.

Nieprzejezdna była również droga przez Rekoraj, gdzie autokar stanął bokiem na zasypanej jezdni. Problemy zgłaszano także na trasie z Bujen w kierunku Siomek – samochód utknął przed wiaduktem, stojąc w poprzek drogi. Kierowcy byli zmuszeni szukać objazdów.

Bardzo trudne warunki panowały na drodze Bogdanów – Woźniki. Zaspy zalegały na całej szerokości jezdni, a kierowcy ostrzegali, by nie próbować przejazdu samochodami osobowymi. Kolejne zgłoszenia dotyczyły rejonu Przygłowa – zaspy pojawiły się m.in. na skrzyżowaniu w Nowej Wsi oraz pod Przygłowem.

Służby apelują do kierowców o zachowanie ostrożności, dostosowanie prędkości do warunków i – jeśli to możliwe – rezygnację z podróży po mniej uczęszczanych drogach. Warunki pogodowe sprawiają, że sytuacja na drogach może się dynamicznie zmieniać.

I.Stachaczyk

fot. Raporty Drogowe A1

Są zarzuty dla 42-latki, która zaatakowała pielęgniarkę, ratownika i lekarza na SOR

42-latka wtargnęła nocy z 10 na 11 stycznia, około godziny 4 na SOR na ulicy Rakowskiej, domagając się przeprowadzenia badania lekarskiego. Gdy lekarz skierował ją do innej placówki medycznej, kobieta zaczęła szarpać go za ubranie oraz uderzała w twarz personel medyczny. Usłyszała już zarzuty, grozi jej kara pozbawienia wolności do 3 lat.

11 stycznia 2026 roku około godziny 4 na Szpitalny Oddział Ratunkowy na ulicy Rakowskiej weszła kobieta, która domagała się wykonania badania lekarskiego. Po rozmowie z personelem medycznym 42-latka udała się do gabinetu lekarskiego, gdzie dyżurujący lekarz skierował mieszkankę miasta do innej placówki medycznej z uwagi na brak możliwości przeprowadzenia badania.

- Kobieta zrobiła się agresywna, zaczęła szarpać doktora oraz awanturować się z nim. Następnie uderzyła w twarz pielęgniarkę oraz ratownika medycznego. W momencie, gdy 42-latka usłyszała, że personel medyczny wzywa na miejsce patrol policji, uciekła ze szpitala. Jeszcze tego samego dnia została zatrzymana na terenie miasta. Kobieta usłyszała już zarzuty, grozi jej kara pozbawienia wolności do 3 lat - **mówi mł. asp. Edyta Daroch**, oficer prasowy piotrkowskiej policji. **/KMP Piotrków**

REKLAMA

Tutaj zawodowy fade!
PIOTRKÓW TRYBUNALSKI
UL. SŁOWACKIEGO 155/157
TEL. 697 404 222
BARBER SHOP WARSZTAT

Niebezpieczny lód w Piotrkowie – strażacy PSP ostrzegają

Cienki lód, trzaski pod nogami i realne zagrożenie życia. 30 grudnia strażacy z Komendy Miejskiej Państwowej Straży Pożarnej w Piotrkowie Trybunalskim przeprowadzili ćwiczenia ratownictwa lodowego na Jeziorze Bugaj. Powstał także film ostrzegawczy, który pokazuje, jak wygląda akcja ratunkowa oraz dlaczego wchodzenie na zamarznięte zbiorniki wodne może skończyć się tragedią.

Zima sprzyja spacerom i zabawom na świeżym powietrzu, jednak zamarznięte zbiorniki wodne mogą stanowić śmiertelne zagrożenie. Przekonali się o tym mieszkańcy Piotrkowa Trybunalskiego, którzy 30 grudnia byli świadkami działań strażaków na Jeziorze Bugaj.

Tego dnia Jednostka Ratowniczo-Gaśnicza Komendy Miejskiej PSP w Piotrkowie Trybunalskim przeprowadziła w terenie inspekcję gotowości operacyjnej, połączoną z ćwiczeniami z zakresu ratownictwa lodowego. Choć ćwiczenia na Bugaju miały wyjątkowo medialny charakter, strażacy podkreślają, że nie był to jednorazowy pokaz.

– Ćwiczymy każdego dnia, z wyjątkiem niedziel. Realizujemy różne scenariusze i epizody, aby w realnym zdarzeniu działać szybko i skutecznie – **zapewnia bryg. Piotr Kaźmierczak.**

Jak podkreśla bryg. Piotr Kaźmierczak, naczelnik Wydziału Operacyjno-Szkoleniowego KM PSP w Piotrkowie Trybunalskim, warunki panujące obecnie na Bugaju są wyjątkowo niebezpieczne.

– Lód ma grubość zaledwie 4–5 centymetrów, a na granicy lodu i wody miejscami tylko 2 centymetry. W takich warunkach bardzo łatwo o nieszczęśliwy wypadek. Wpadnięcie do lodowatej wody i szybkie wyziębienie organizmu może niestety zakończyć się śmiercią – **mówi brygadier.**

Podczas ćwiczeń strażacy symulowali akcję ratunkową osób, pod którymi załamał się lód. Z wody wyciągnięto dwie osoby – manekiny, odzwierciedlające realne zagrożenie, z jakim ratownicy mogą spotkać się w sezonie zimowym.

Podczas ćwiczeń na Jeziorze Bugaj powstał również film ostrzegawczy, który pokazuje, jak niebezpieczne mogą być zimowe zabawy na zamarzniętych zbiornikach wodnych oraz jak w praktyce wygląda akcja ratunkowa po załamaniu się lodu. Materiał ma charakter edukacyjny i ma uświadamiać mieszkańców, jak łatwo w takich warunkach może dojść do tragedii.

Strażacy przypominają podstawowe zasady bezpieczeństwa:

- nigdy nie wchodzić na lód w pojedynkę,
- jeśli jesteśmy w grupie – nie wszyscy jednocześnie wchodzą na lód,
- na brzegu zawsze powinna pozostać osoba z telefonem i kontaktem wzrokowym,
- w razie wpadnięcia do wody należy rozłożyć szeroko ręce, zawisnąć na krawędzi lodu i wołać o pomoc, by być widocznym.

REKLAMA

REKLAMA

eprasa.pl 444f979391

Radni na tropie „afery” z PWiK. Chodzi o 5 mln. złotych

Niektórzy z piotrkowskich radnych od kilku tygodni w mediach społecznościowych piszą o „zaginionych” pięciu milionach złotych z kapitału zakładowego Piotrkowskich Wodociągach i Kanalizacji. Tymczasem tych pieniędzy nikt nie zgubił, co najwyżej popłynęły do naszych kranów w postaci tańszej wody w minionych latach. To zapis księgowy wynikający z decyzji poprzednich władz miasta. Problem polega nie na pieniądzach, a na tym, że niektórzy radni gubią się w liczbach, robiąc zadymę tam, gdzie jej nie ma.

Jak działa PWiK – spółka operatorska w Piotrkowie ?

PWiK sp. z o.o. to klasyczna spółka operatorska. W teorii nie posiada własnego majątku – sieci wodociągowe, ujęcia wody i oczyszczalnia należą do miasta. Spółka korzysta z nich odpłatnie, płacąc czynsz dzierżawny oraz podatek od nieruchomości. Od początku działalności do dziś do miejskiej kasy trafiło z tytułu czynszu dzierżawnego i podatku od nieruchomości około 137 milionów złotych.

Podwyżka czynszu w 2019 roku i jej skutki finansowe

Problem zaczął się w 2019 roku, kiedy to ówczesne władze miasta podniosły czynsz dla PWiK aż o 250 procent! (z 5,36 mln, do 13,25 mln.). Plan był prosty: spółka zrekompensuje sobie wzrost kosztów podwyżkami cen wody. Plany pokrzyżowała twarda rzeczywistość. Wody Polskie nie zgodziły się zmianę taryfy, podrożała energia i pojawiła się pandemia COVID-19. Efekt był szybki – w ciągu pół roku PWiK zanotował blisko 5 milionów złotych straty.

Ta strata stała się dziś paliwem do politycznych emocji. Niektórzy radni szukają pieniędzy, których nie da się wyjąć z „szuflady”. W rzeczywistości jest to zapis księgowy, wynikający z decyzji władz samorządowych poprzedniej kadencji o podwyżce czynszu i sposobie zarządzania kapitałem spółki.

Aby ratować sytuację, władze miasta podniosły kapitał zakładowy PWiK o 5 milionów złotych – w gotówce i w majątku. Jednak księgowość nie działa tak, że „dosypujemy i po sprawie”. Aby strata mogła zostać formalnie pokryta, konieczne było późniejsze umorzenie części udziałów miasta i obniżenie kapitału. Operacja ta została przeprowadzona w 2024 roku jeszcze za prezydentury Krzysztofa Chojniaka, zgodnie z prawem i rekomendacjami rady nadzorczej spółki.

Dlaczego pięć milionów nie jest „zaginione”?

Proces zakończył się już za kadencji obecnego prezydenta (początek 2025) wpisem do Krajowego Rejestru Sądowego i publikacją ogłoszenia w Monitorze Polskim. Pięć milionów nie zniknęło – nigdy nie było gotówką do wyjęcia. Jeśli gdzieś „popłynęły”, to jedynie symbolicznie – rurami do naszych kranów w postaci tańszej wody w latach 2019–2023.

Zmiana prezesa – nowe otwarcie, stare rury i polityczne emocje

W poniedziałek 12 stycznia stanowisko prezesa PWiK objął **Mieczysław Kacperek**. Powszechnie szanowany Michał Rżanek odchodzi na emeryturę, ale spółka wciąż zmagać się będzie z konsekwencjami dawnych decyzji. Warto pamiętać, że polityczne dramaty radnych wokół „zaginionych” pięciu milionów z kapitału zakładowego nie mają wiele wspólnego z rzeczywistością. Chociaż, życzylibyśmy sobie, by sytuacja finansowa spółki była lepsza niż jest. To, że prawie w całym kraju przedsiębiorstwa wodno-kanalizacyjne są “pod kreską” jest marnym pocieszeniem.

T.Stachaczyk

Na zdjęciu Mieczysław Kacperek, nowy prezes PWiK

Powiat Piotrkowski

najważniejsze informacje dla mieszkańców

Masz problem prawny? W Powiecie Piotrkowskim pomoc dostaniesz bezpłatnie

Mieszkańcy Powiatu Piotrkowskiego również w tym roku będą mogli korzystać z bezpłatnej, profesjonalnej pomocy prawnej oraz poradnictwa obywatelskiego. To realne wsparcie dla osób, które potrzebują porady, informacji lub pomocy w rozwiązaniu problemów prawnych – bez ponoszenia kosztów.

Starosta Powiatu Piotrkowskiego Piotr Łączny oraz Wicestarosta Michał Tokarski podpisali umowy z prawnikami, którzy będą udzielać nieodpłatnych porad prawnych na terenie powiatu. Punkty pomocy prawnej funkcjonować będą w następujących lokalizacjach: Łęki Szlacheckie, Ręczno, Moszczenica, Aleksandrów oraz Wolbórz.

Równolegle Starosta Piotr Łączny wraz z Sekretarzem Powiatu Ireneuszem Czerwińskim podpisali umowy ze Stowarzyszenie EuroAktywni, które w 2026 roku będzie realizować: nieodpłatną pomoc prawną, nieodpłatne poradnictwo obywatelskie, mediacje, działania z zakresu edukacji prawnej. Porady w tym zakresie udzielane będą w miejscowościach: Sulejów, Rozprza oraz Gorzkowice. Bezpłatna pomoc prawna to ważny element wsparcia mieszkańców w codziennych sprawach – od problemów rodzinnych i mieszkaniowych, po kwestie administracyjne czy obywatelskie. Zachęcamy do korzystania z dostępnych punktów oraz do przekazywania tej informacji innym osobom, które mogą jej potrzebować. Wykaz punktów prawnych jest dostępny na stronie www.powiat-piotrkowski.pl.

Zmiana godzin pracy Starostwa Powiatowego w Piotrkowie Trybunalskim

Od 2 stycznia wprowadzono zmiany w godzinach pracy Starostwa Powiatowego i Powiatowego Centrum Pomocy Rodzinie w Piotrkowie Trybunalskim. To odpowiedź na sygnały od mieszkańców oraz ukłon w stronę osób pracujących, które zgłaszały potrzebę łatwiejszego załatwiania spraw urzędowych poza standardowymi godzinami pracy.

Nowe godziny funkcjonowania urzędu: wtorki: od 7:30 do 17:00, piątki: od 7:30 do 14:00, pozostałe dni tygodnia (poniedziałek, środa, czwartek): od 7:30 do 15:30

Wydłużony czas pracy we wtorki umożliwi mieszkańcom wygodniejsze zaplanowanie wizyty w obu jednostkach bez konieczności brania wolnego dnia w pracy. Zmiany wprowadzono z myślą o mieszkańcach i w trosce o lepszą dostępność usług publicznych.

eprasa.pl 444f979391

Gmina Aleksandrów

Gmina z budżetem na 2026 rok

W dniu 19 grudnia br. odbyła się XXI Sesja Rady Gminy Aleksandrów. Podczas sesji radni wysłuchali informacji z działalności wójta gminy Aleksandrów w okresie międzysesyjnym, co pozwoliło zapoznać się z postępami w realizacji zadań, projektów oraz inwestycji gminnych. W trakcie obrad podjęto szereg uchwał, które dotyczyły m.in. budżetu gminy na 2026 rok, przyjętego jednogłośnie, a także planu pracy Rady Gminy Aleksandrów na 2026 rok. Budżet Gminy Aleksandrów zakłada wydatki majątkowe na poziomie powyżej 20 mln złotych.

W 2026 roku w gminie Aleksandrów zaplanowano realizację szeregu inwestycji, których celem jest przede wszystkim podniesienie jakości życia mieszkańców. Przedsięwzięcia te obejmować będą m.in.: rozwój infrastruktury drogowej, inwestycje w systemy gospodarki wodno-ściekowej oraz infrastrukturę komunalną. Działania te mają na celu stworzenie lepszych warunków do aktywnego wypoczynku oraz codziennego funkcjonowania mieszkańców gminy.

Tradycja i kreatywność – warsztaty czerpania papieru dla uczniów

W okresie przedświątecznym, uczniowie ze szkół podstawowych z terenu gminy Aleksandrów wzięli udział w edukacyjnych warsztatach z czerpania papieru. Zajęcia zostały przeprowadzone przez firmę Kalander, a ich celem było przybliżenie uczniom tradycyjnych metod ręcznego wytwarzania papieru oraz rozwijanie kreatywności. Organizatorem wydarzenia była Gminna Biblioteka Publiczna w Aleksandrowie.

Podczas warsztatów uczestnicy dowiedzieli się, jak powstaje papier, z jakich materiałów można go wykonać oraz jak wygląda cały proces jego czerpania. Uczniowie mieli także możliwość samodzielnego wykonania arkuszy papieru, co sprawiło im wiele radości i było ciekawym doświadczeniem praktycznym.

Warsztaty spotkały się z dużym zainteresowaniem zarówno ze strony uczniów, jak i nauczycieli. Zajęcia stanowiły wartościowe uzupełnienie programu edukacyjnego, łącząc elementy historii papiernictwa, edukacji ekologicznej oraz działań manualnych. Była to nie tylko ciekawa lekcja o dawnych technikach wytwarzania papieru, lecz także atrakcyjna forma aktywnego i twórczego spędzania czasu.

Gmina Grabica

o gminie czytaj również na epiotrkow.pl

Sołectwo Kafar zrealizowało projekt z grantu

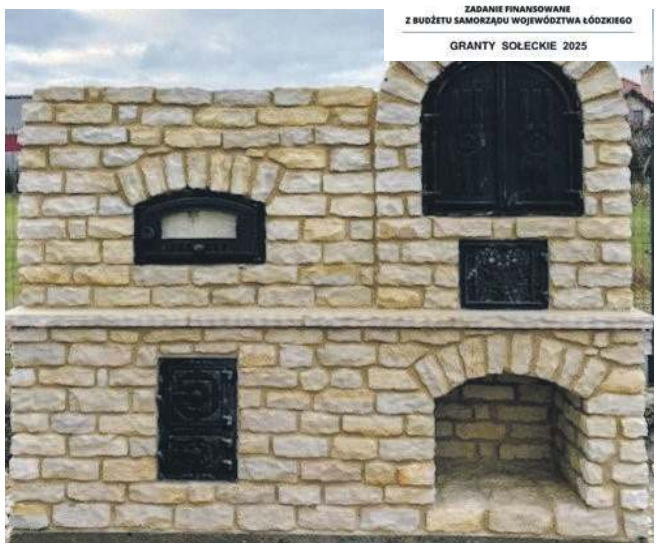

Dzięki otrzymanej z budżetu Samorządu Województwa Łódzkiego dotacji na terenie sołectwa Kafar został wybudowany grill murowany wraz z wędzarnią oraz piecem chlebowym o wartości 15 000 zł.

Realizacja zadania przyczyni się do integracji społecznej mieszkańców w każdej grupie wiekowej, którzy będą mogli mile, wspólnie spędzić czas na przykład poprzez wspólne przygotowywanie tradycyjnych i regionalnych przepisów. Zrealizowany projekt przyczyni się do wzmocnienia więzi lokalnej oraz zapewni bezpieczne przebywanie na świeżym powietrzu, oraz stworzy warunki do aktywnego udziału w życiu społecznym miejscowości. Ponadto będzie skutkowało pozytywnym efektem promocyjnym dla wsi oraz wzmocnieniem pozytywnego wizerunku.

Mamy nadzieję, że rezultat zrealizowanego projektu będzie długo służył mieszkańcom.

Noworoczne spotkanie przedsiębiorców

W sobotni wieczór, 10 stycznia, w Gminnym Centrum Kultury w Grabicy odbyło się tradycyjne już, Noworoczne spotkanie z przedsiębiorcami. Na zaproszenie wójta Krzysztofa Kulińskiego licznie odpowiedzieli właściciele firm działających na terenie gminy Grabica.

Przybyłych gości przywitał gospodarz wójt gminy Grabica, a zarazem pomysłodawca zorganizowanej po raz czwarty w historii gminy takiej formy spotkania z przedsiębiorcami. W swoim wystąpieniu podziękował przedsiębiorcom za współpracę, za ich wkład w rozwój regionu oraz pogratulował osiągniętych sukcesów.

Dalszą część wydarzenia uświetnił koncert artystów młodego pokolenia Sióstr Kafar. Zgromadzeni goście usłyszeli piękne interpretacje kolęd i pastorałek, ale także debiutanckich utworów. Następnie na scenie pojawił się Kabaret Paranienormalni, który przedstawił widowni swój najnowszy program. Członkowie Kabaretu od samego początku nawiązali dobry kontakt z publicznością, nie brakowało sytuacyjnych żartów. To wszystko sprawiło, że zaprezentowany przez Kabaret program był na swój sposób wyjątkowy. Publiczność raz po raz nagradzała artystów gromkimi brawami, śmiejąc się przy tym do łez.

Po występach artystycznych był czas na symboliczną lampkę szampana. Noworoczne spotkanie z przedsiębiorcami było okazją, aby, na chwilę się zatrzymać, porozmawiać, spotkać, czy wymienić poglądy.

Wszystkim obecnym na spotkaniu dziękujemy za ich obecność i życzymy samych sukcesów w 2026 roku.

eprasa.pl 444f979391

Gmina Czarnocin

Nowoczesna łączność dla bezpieczeństwa

Dzięki otrzymanej dotacji z budżetu Samorządu Województwa Łódzkiego oraz wsparciu finansowemu z budżetu gminy Czarnocin, jednostka OSP w Dalkowie wzbogaciła się o nowoczesny sprzęt łączności o łącznej wartości 15 500,00 zł. Zakup obejmował cztery radiotelefony nasobne Motorola R7 wraz z mikrofonogłośnikami, spełniające aktualne wymogi modernizacji systemów łączności w strukturach Państwowej oraz Ochotniczej Straży Pożarnej.

Realizacja zadania była możliwa dzięki programowi „Łódzkie dla Ciebie" pod nazwą „Wsparcie ochrony osobistej strażaków OSP oraz systemu łączności". Pozyskany sprzęt znacząco poprawi jakość i niezawodność komunikacji podczas działań ratowniczo-gaśniczych, a tym samym wpłynie na bezpieczeństwo strażaków oraz mieszkańców gminy.

Serdecznie dziękujemy za przyznaną dotację oraz okazane zaufanie. Dzięki temu wsparciu kolejne jednostki mogą skutecznie dostosowywać się do standardów nowoczesnej łączności i jeszcze sprawniej realizować zadania związane z ochroną życia, zdrowia i mienia.

Rozbudowa budynku garażowego w Grabinej Woli zakończona

Gmina Czarnocin zrealizowała zadanie inwestycyjne pn. „Rozbudowa budynku garażowego w Grabinej Woli", współfinansowane z budżetu Samorządu Województwa Łódzkiego w ramach projektu „Nasza infrastruktura sołecka". Program ten dotyczył udzielania pomocy finansowej w formie dotacji celowej, przeznaczonej na realizację majątkowych zadań własnych gminy, służących rozwojowi lokalnej infrastruktury.

Na realizację inwestycji gmina Czarnocin otrzymała dotację celową w wysokości 100 000,00 zł. Całkowita wartość projektu wyniosła 413 760,00 zł. Przedsięwzięcie stanowiło istotny element poprawy zaplecza technicznego oraz funkcjonalności obiektu służącego lokalnej społeczności.

W ramach zadania wykonano kompleksową rozbudowę budynku garażowego. Zakres prac obejmował wykonanie fundamentów, wzniesienie ścian z pustaków ceramicznych, budowę konstrukcji dachu wraz z montażem pokrycia dachowego oraz stolarki okiennej i drzwiowej. Przeprowadzono termoizolację podłóg i wykonano wylewki betonowe, docieplono oraz otynkowano ściany zewnętrzne, a także wykonano tynki wewnętrzne, malowanie ścian i prace wykończeniowe. Obiekt wyposażono w instalację elektryczną, zamontowano oprawy oświetleniowe, włączniki oraz gniazda elektryczne. Dodatkowo zagospodarowano teren wokół budynku poprzez nasadzenia bylin i krzewów ozdobnych.

Serdeczne podziękowania kierowane są do pani Joanny Skrzydlewskiej – Marszałek Województwa Łódzkiego oraz pana Piotra Wojtysiaka – Wicemarszałka Województwa Łódzkiego za udzielone wsparcie finansowe. Wyrazy wdzięczności należą się również mieszkańcom Grabinej Woli za przeznaczenie środków z funduszu sołeckiego na realizację inwestycji oraz aktywne zaangażowanie i pomoc przy jej realizacji.

Inwestycja w infrastrukturę wodno-kanalizacyjną

Miło nam poinformować, że otrzymaliśmy dofinansowanie na realizację zadania pn. „Modernizacja budynku stacji wodociągowej w Szynczycach i budowa kanalizacji sanitarnej w miejscowości Biskupia Wola", którego celem jest poprawa jakości infrastruktury technicznej oraz zwiększenie komfortu i bezpieczeństwa mieszkańców.

Zakres inwestycji obejmuje kompleksową modernizację budynku stacji wodociągowej w Szynczycach. Prace przewidują przebudowę i budowę instalacji technologicznej, termomodernizację obiektu wraz z wymianą stolarki okiennej i drzwiowej, przebudowę studni głębinowych, a także budowę zbiornika retencyjnego oraz zbiornika odcieków z chlorowni. Inwestycja obejmuje również przebudowę i wykonanie nowych instalacji: odgromowej, elektrycznej, monitoringu, wodnej oraz wentylacyjnej.

Drugim elementem zadania jest budowa kanalizacji sanitarnej w miejscowości Biskupia Wola. W ramach prac powstanie sieć kanalizacji sanitarnej wraz z montażem studni kanalizacyjnych. Zaplanowano także wykonanie przewiertów poziomych, odtworzenie istniejących rowów oraz utwardzenie poboczy, co pozwoli na przywrócenie terenu do stanu pierwotnego po zakończeniu robót.

Kwota dofinansowania na realizację zadania wynosi 3 750 223,42 zł. Jest to jedna z kluczowych inwestycji infrastrukturalnych, która przyczyni się do poprawy jakości zaopatrzenia w wodę oraz uporządkowania gospodarki ściekowej na terenie gminy, jednocześnie wspierając jej dalszy, zrównoważony rozwój.

Walka do ostatniego punktu w Mistrzostwach Powiatu

W Sulejowie odbyły się Mistrzostwa Powiatu Piotrkowskiego w Piłce Siatkowej Dziewcząt w kategorii „czwórek". Nasza reprezentacja, mimo że nie zdołała wywalczyć miejsca na podium, zaprezentowała się z bardzo dobrej strony, wykazując się zaangażowaniem, wolą walki oraz sportowym charakterem do ostatniego punktu. Szkołę reprezentowały: Oliwia Wira, Martyna Płachta, Weronika Fryc, Maja Jeżak, Kinga Maślanka, Zuzanna Sadowska, Zuzanna Olejnik, Kalina Tomczyk oraz Wanda Mielczarek. Opiekunem i trenerem drużyny był Pan Michał Janiec. Udział w zawodach był cennym doświadczeniem sportowym i kolejnym krokiem w rozwoju młodych siatkarek.

eprasa.pl 444f979391

Gmina Gorzkowice

o gminie czytaj również na epiotrkow.pl

Radosna zabawa choinkowa w Szczepanowicach

W niedzielę, 11 stycznia 2026 roku, w sali OSP w Szczepanowicach odbyła się zabawa choinkowa dla dzieci. Było to jedno z najbardziej radosnych wydarzeń w kalendarzu lokalnych inicjatyw, cieszące się ogromnym zainteresowaniem najmłodszych oraz ich rodzin.

Podczas spotkania nie zabrakło wspólnych tańców – dzieci z radością bawiły się w kółeczkach, a dorośli prowadzili rozmowy i z uśmiechem obserwowali radość swoich pociech. Śmiechu i dobrej zabawy było co niemiara!

Wyjątkowym momentem wydarzenia była wizyta Świętego Mikołaja, który obdarował najmłodszych wspaniałymi upominkami. W rozdawaniu prezentów pomagały mu barwne postacie – Grinch oraz Myszka Miki, a dodatkową atrakcją była obecność białego Misia, który wzbudził ogromny entuzjazm wśród dzieci.

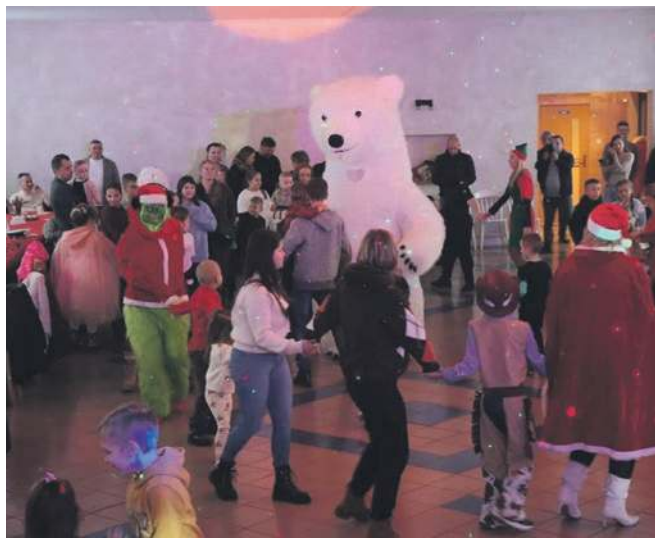

W spotkaniu uczestniczyła pani skarbnik gminy, która w imieniu wójta gminy Gorzkowice podziękowała organizatorom za przygotowanie zabawy choinkowej oraz przekazała dzieciom kosz słodyczy. Obecni byli również radni gminy Gorzkowice – Martyna Komar oraz Radosław Palej, którzy także obdarowali najmłodszych słodkimi upominkami.

Uśmiechy na twarzach dzieci były najlepszym dowodem na to, że zabawa choinkowa była niezwykle udana i na długo pozostanie w pamięci jej uczestników.

Organizatorami zabawy choinkowej byli: radny gminy Gorzkowice Paweł Chruścik oraz pani Aneta Boryca.

Doposażenie szkoły podstawowej w laptopy i tablety

Szkoła Podstawowa w Gorzkowicach otrzymała sprzęt w ramach Krajowego Planu Odbudowy, w tym 42 laptopy, 11 laptopów przeglądarkowych i 25 tabletów.

Celem inwestycji „Wdrażanie inwestycji C2.1.2 Wyrównywanie poziomu wyposażenia szkół w przenośne urządzenia multimedialne -inwestycje związane ze spełnieniem minimalnych standardów sprzętowych, wskaźnik C15G. Nowe komputery przenośne do dyspozycji uczniów." jest poprawa kompetencji cyfrowych uczniów i nauczycieli oraz wyrównywanie szans edukacyjnych. Inwestycja ma poprawić jakość edukacji w Polsce, wyposażając szkoły w nowoczesne narzędzia, które przygotowują uczniów do wyzwań współczesnego świata. Sprzęt spełnia standardy określone przez Ministra Edukacji, a jego parametry techniczne zostały dostosowane do potrzeb szkół oraz realizacji nowej podstawy programowej.

Laptopy i tablety są przeznaczone wyłącznie do użytku uczniów podczas zajęć szkolnych.

Gmina Rozprza

o gminie czytaj również na epiotrkow.pl

Budżet Rozprzy szyty na miarę

- Balans miedzy potrzebami mieszkańców w każdym sołectwie, a dużymi inwestycjami, które po prostu muszą się odbyć i pogodzenie budżetu na 2026 rok ze zredukowaniem długów gminy to był nasz priorytet, który udało nam się wraz z radnymi i Panią skarbnik uzyskać - podkreśla burmistrz miasta i gminy Rozprza, Paweł Kowalczyk.

Gmina Rozprza z wyzwaniami zatwierdziła budżet na 2026 rok, który przekracza kwotę 100 mln złotych. - Trudności natury finansowej z jakimi się zmierzyliśmy to zadłużenie finansowe gminy, które na koniec 2023 r. wynosiło 39 226 960 zł i zredukowanie tego długu do 34 247 330 tysięcy zł na koniec roku 2025, co uważam za największe osiągnięcie, które razem z radą udało nam się zrobić – podkreśla Paweł Kowalczyk. - Stanęliśmy przed bardzo dużym wyzwaniem uporządkowania wydatków w naszej gminie i to nam się udało. Dzisiaj mamy budżet totalnie pod kontrolą. Ten dług jest kulą u nogi naszej gminy, ale kulą która jest coraz lżejsza - dodaje.

W 2026 roku w gminie Rozprza zostanie zrealizowanych około 70 inwestycji, gdzie głos w większości mieli mieszkańcy. - Oni już ten głos zabrali, a my teraz jako gmina będziemy ten głos realizować - mówi burmistrz Rozprzy, Paweł Kowalczyk. - W przyszłym roku w każdym sołectwie w naszej gminie coś się będzie działo i mieszkańcy będą widzieli zachodzące w ich otoczeniu zmiany – dodaje. Poza inwestycjami już zatwierdzonymi, burmistrz spodziewa się jeszcze kolejnych, których w budżecie jeszcze nie ma. - Jestem przekonany, że nasze sołectwa i sołtysi będą aplikowali o granty sołeckie i liczba tych inwestycji jeszcze się zwiększy - dodaje. Dodatkowo sama gmina aplikowała jeszcze w 2025 roku o środki finansowe z konkursów na których rozstrzygnięcie czeka, jak modernizacji Domu Kultury w Niechcicach, gdzie decyzja zapadnie już w marcu.

Do najważniejszych inwestycji realizowanych przez gminę można zaliczyć Budowę Stacji Uzdatniania Wody w Gieskach na kwotę 5,5 mln zł, gdzie znaczna większość funduszy pochodzić będzie z Programu Rządowego Funduszu Polski Ład, czy przebudowa Ul. Polnej w Rozprzy na kwotę 5 mln, gdzie prawie 2 mln pochodzić będzie z tego samego funduszu. Niezwykle entuzjastycznie została przyjęta informacja przez pracowników, uczniów i rodziców Szkoły Podstawowej w Milejowie o rozbudowie w 2026 r. placówki, na którą przeznaczono kwotę prawie 3 mln złotych. Natomiast Szkoły Podstawowe w Nowej Wsi, Rozprzy i Straszowie oraz sam budynek Urzędu Miasta i Gminy Rozprza doczekają się prac termomodernizacyjnych, a najmłodsi mieszkańcy gminy cieszyć się będą zmodernizowanym w 2026r. za kwotę 300 tyś zł placem zabaw w Przedszkolu w Rozprzy.

Z inwestycji o której warto również wspomnieć jest Budowa Punktu Selektywnej zbiórki odpadów Komunalnych w miejscowości Rozprza, na którą przeznaczono 4 mln 300 tysięcy zł, dzięki której zmniejszą się kwoty za odpady komunalne dla mieszkańców gminy.

Ważna część budżetu gminy to również wspomniany już fundusz sołecki, na który gmina przeznaczyła 1 mln 120 tyś złotych. Wszystkie 36 sołectw uzyskało pozytywną opinię burmistrza Rozprzy dla złożonych przez sołtysów wniosków, , kwoty uzależnione są od liczby zameldowanych mieszkańców. Mieszkańcy poszczególnych sołectw mogą liczyć na zmiany i udogodnienia takie jak np. montaż lamp solarnych, zakup i wyposażenie altan, zakup dokumentacji pod remont dróg, termomodernizacji budynków OSP, zakup sprzętu przeciwpożarowego, modernizacja sal spotkań takich jak domy ludowe czy świetlice wiejskie.

- Bagno – 22 370 zł
- Bazar –27 308 zł
- Biała Róża – 15 665 zł
- Białocin - 32 611 zł
- Bryszki – 24 870 zł
- Budy – 19 993 zł
- Cekanów – 28 283 zł
- Cieślin – 22 553 zł
- Gieski – 16 701 zł
- Ignaców –4 7 360 zł
- Janówka – 22 858 zł
- Kęszyn – 30 478 zł
- Kisiele – 15 970 zł
- Longinówka – 52 605 zł
- Lubień – 36 329 zł
- Łazy Duże – 22 370 zł
- Łochyńsko – 45 595 zł
- Magdalenka – 22 492 zł
- Mierzyn – 54 860 zł
- Milejowiec – 32 123 zł
- Milejów – 43 461 zł
- Niechcice – 47 972 zł
- Niechcice Osiedle Przylesie – 51 812 zł
- Nowa Wieś – 31 514 zł
- Pieńki – 16 214 zł
- Rajsko Duże – 22 188 zł
- Rajsko Małe – 26 393 zł
- Romanówka – 27 610 zł
- Rozprza – 60 956 zł
- Stara Wieś – 40 413 zł
- Straszów - 37 975 zł
- Świerczyńsko – 20 481 zł
- Truszczanek – 21 334 zł
- Wola Niechcicka Stara – 25 784 zł
- Wroników – 34 013 zł
- Zmożna Wola – 19 018 zł

eprasa.pl 444f979391

Gmina Sulejów

o gminie czytaj również na epiotrkow.pl

Gminny transport publiczny będzie funkcjonował przez kolejne trzy lata

Co najmniej przez trzy lata, ponieważ na taki właśnie okres (lata 2026-2029) naszej gminie przyznano kolejną dotację ze środków Funduszu rozwoju przewozów autobusowych o charakterze użyteczności publicznej. Tym razem to kilka milionów złotych.

Przypominamy, że naszej stronie internetowej – www.sulejow.pl - znajdziecie aktualne rozkłady jazdy. – Pozostają wszystkie dotychczasowe linie. Zoptymalizowaliśmy rozkład jazdy i miejsca posadowienia przystanków, tych przystanków systematycznie przybywa. Zachęcam do korzystania – powiedziała Dorota Jankowska, burmistrz Sulejowa. Busy niezmiennie będą dojeżdżały do wszystkich miejscowości.

Otwieramy bezpłatną świetlicę dla dzieci i młodzieży oraz uruchamiamy punkt wsparcia rodziny

1 883 289,20 złotych – dokładnie taką kwotę pozyskaliśmy na realizację projektu „Rodzinny Sulejów", w ramach którego już w przyszłym miesiącu uruchomimy między innymi bezpłatną świetlicę. Młodzi mieszkańcy gminy Sulejów (wieku 7-18 lat) będą mogli bezpiecznie spędzić czas po zajęciach lekcyjnych, a także rozwijać swoje pasje i korzystać z pomocy w nauce.

Zapisy będą prowadzone do 15 stycznia 2026 roku. Zajęcia rozpoczną się w lutym 2026 roku, w nowopowstałej placówce wsparcia dziennego w Sulejowie, która będzie się znajdować w byłej siedzibie sulejowskiego Żłobka (ulica Górna 15). Dzieci będą mogły przychodzić do świetlicy od poniedziałku do piątku, w godzinach 12:00–19:00, a w soboty od 10:00 do 15:00. W tym samym miejscu utworzymy również punkt wsparcia rodziny, w którym rodzice będą mogli skorzystać z pomocy psychologa, porad prawnych oraz treningu kompetencji rodzicielskich. Szczegółowych informacji udzielają pracownicy Miejskiego Ośrodka Pomocy Społecznej w Sulejowie – można dzwonić pod numer telefonu: 515 105 987, (44) 616-20 33 wewnętrzny 25 lub napisać e-maila: mops@sulejow.pl. Projekt jest finansowany w ramach programu regionalnego Fundusze Europejskie dla Łódzkiego 2021-2027 , Europejski Fundusz Społeczny Plus, priorytet 7. „Fundusze europejskie dla zatrudnienia i integracji w Łódzkiem", Działanie FELD.07.12 „ Usługi na rzecz rodziny" . Otrzymane dofinansowanie: 1 883 289,20 zł. Wkład własny gminy: 99 130,00 zł.

Nowe harmonogramy - stare stawki

Mamy dobrą wiadomość - w 2026 roku będziecie płacić za odbiór odpadów tyle, co dotychczas. Zmieni się jednak operator, który dostarczył już mieszkańcom nowe harmonogramy oraz pierwszy pakiet worków, a także informacje na temat swojej działalności. Nowe harmonogramy możecie też pobrać z naszej strony internetowej – www.sulejow.pl, w zakładce - Ochrona środowiska i gospodarka odpadami.

Gmina Łęki Szlacheckie

o gminie czytaj również na epiotrkow.pl

Remont drogi gminnej Dobreniczki – Łęki Królewskie

22 grudnia podpisano umowy na wykonanie zadania inwestycyjnego pn. „Remont drogi gminnej nr 110307E Dobreniczki – Łęki Królewskie".

W wyniku prowadzonego postępowania przetargowego na w/w zadanie wybrano ofertę firmy: „DROMOST" Spółka Jawna, Jerzy Łaska, Marcin Łaska, Monika Łaska z siedzibą Lipie 12B, 97-500 Radomsko, a nadzór nad prawidłową realizacja zadania będzie sprawował inspektor nadzoru pani Jolanta Balcer.

Wartość robót budowlanych wyniesie 294 142,14 zł.

Zadanie współfinansowane z środków rezerwy subwencji w 2025 roku.

Budżet gminy na 2026 rok uchwalony

W dniu 30 grudnia 2025 roku w sali konferencyjnej Urzędu Gminy Łęki Szlacheckie odbyła się XXIII Sesja Rady Gminy Łęki Szlacheckie.

Posiedzenie zostało otwarte przez przewodniczącego rady gminy Mariusza Majchrzaka, następnie wójt gminy Grażyna Lasek przedstawiła sprawozdanie wójta z okresu między sesjami. Podjęto również uchwały zgodnie z porządkiem obrad, w tym dotyczącą budżetu gminy na 2026 rok!

Pani wójt podziękowała Staroście Powiatu Piotrkowskiego - Piotrowi Łącznemu za współpracę, a Radnym Gminy Łęki Szlacheckie za zgodność i owocne działania!

Podsumowanie roku sportowego 2025 Ludowych Zespołów Sportowych

10 stycznia 2026 roku w Łodzi odbyło się podsumowanie roku sportowego 2025 Ludowych Zespołów Sportowych województwa łódzkiego. Na tę uroczystość z Gminy Łęki Szlacheckie zostały zaproszone następujące osoby: Wójt Gminy - pani Grażyna Lasek, dyrektor SP Łęki Szlacheckie - pani Anna Wojakowska-Wolska oraz nauczyciel wychowania fizycznego - Roman Pyrzanowski.

Szkoła Podstawowa w Łękach Szlacheckich we współzawodnictwie szkół podstawowych LZS województwa łódzkiego okazała się najlepsza w województwie. Jest to tym bardziej niezwykły sukces, iż po raz drugi z rzędu jest na I miejscu. Gratulujemy i dziękujemy każdemu, kto wniósł swój wkład w to wybitne osiągnięcie. Oddanie, pasja i determinacja sprawiają, że sport i rekreacja w SP Łęki Szlacheckie są na bardzo wysokim poziomie. Życzymy dalszych sukcesów!

eprasa.pl 444f979391

Gmina Moszczenica

Koncert noworoczny w Moszczenicy

11 stycznia w sali widowiskowej Gminnego Ośrodka Kultury i Sportu w Moszczenicy odbył się uroczysty koncert noworoczny, zorganizowany przez gminę Moszczenica oraz GOKiS. Niedzielny, zimowy wieczór, mimo śnieżnej aury, zgromadził liczne grono mieszkańców, którzy wspólnie postanowili rozpocząć nowy rok w wyjątkowej, muzycznej atmosferze.

Spotkanie otworzył dyrektor Gminnego Ośrodka Kultury i Sportu – Włodzimierz Kaźmierczak, który złożył wszystkim zgromadzonym noworoczne życzenia, a następnie zaprosił na scenę wójta Gminy Moszczenica Dariusza Magacza. Podczas jego wystąpienia uczestnicy koncertu mogli wysłuchać oraz obejrzeć prezentację multimedialną podsumowującą najważniejsze działania i inwestycje zrealizowane na terenie gminy w 2025 roku. Wśród nich znalazły się m.in. prace na drogach gminnych, rozbudowa Stacji Uzdatniania Wody w Jarostach i Podolinie, realizacja grantów sołeckich, podpisanie umowy na odwiert geotermalny, remont szatni w Babach, utworzenie dziennego Domu Seniora oraz rozpoczęcie budowy gminnego żłobka.

Wójt przedstawił również plany inwestycyjne na rok 2026, obejmujące m.in. rozbudowę sieci wodociągowej, wykonanie dokumentacji projektowych kanalizacji sanitarnej, budowę i projektowanie dróg gminnych oraz drogi wojewódzkiej nr 716, rozbudowę oświetlenia ulicznego, realizację projektów edukacyjno-oświatowych, modernizację świetlic wiejskich i jednostek OSP, a także budowę światłowodu w Michałowie i Rakowie. Na zakończenie swojego wystąpienia złożył mieszkańcom noworoczne życzenia bezpiecznego roku, pełnego wzajemnego szacunku i dobrej współpracy, sprzyjającej realizacji zaplanowanych celów.

Część artystyczną koncertu rozpoczął dziecięcy chór im. Jana Justyny w Moszczenicy, prowadzony przez Roberta Bykowskiego. Dzieci i młodzież zaprezentowały kolędy oraz pastorałki, a także polską wersję znanego utworu „Merry Christmas Everyone". Szczególne wzruszenie wzbudził występ najmłodszej uczestniczki chóru – sześcioletniej Antoniny Balcerek, która pięknie wykonała utwór „Mario, czy już wiesz".

Po występie chóru na scenie pojawił się zespół Zgrani, działający przy Domu Kultury w Grabicy pod przewodnictwem Anity Plich-Jończyk. Artyści zaprezentowali podobny repertuar świąteczny, jednak w zupełnie innej, oryginalnej i energetycznej aranżacji, spotykając się z bardzo ciepłym przyjęciem publiczności.

Na zakończenie koncertu Dyrektor GOKiS zaprosił wszystkich uczestników na kolejne wydarzenia, które już wkrótce odbędą się w sali widowiskowej: Dzień Babci i Dziadka przygotowywany przez Szkołę Podstawową w Srocku (21 stycznia) oraz finał WOŚP w Moszczenicy (25 stycznia). O wszystkich wydarzeniach organizowanych na terenie gminy Moszczenica mieszkańcy będą na bieżąco informowani.

Koncert noworoczny był nie tylko okazją do muzycznych wzruszeń, ale także momentem wspólnego podsumowania minionego roku i spojrzenia z nadzieją w przyszłość. Ciepła atmosfera, licznie zgromadzona publiczność i piękne występy artystyczne sprawiły, że był to wieczór pełen radości, integracji i dobrego początku nowego roku dla całej gminnej społeczności.

Inwestujemy w przyszłość dzieci – unijne wsparcie dla szkół

Wójt gminy Moszczenica Dariusz Magacz oraz Skarbnik Gminy Anna Bijoch podpisali umowę z Urzędem Marszałkowskim, na wsparcie finansowe z programu regionalnego Fundusze Europejskie 2021–2027 dla Łódzkiego.

W naszej gminie wsparcie otrzymają:

Szkoła Podstawowa im. Janusza Korczaka w Babach, Projekt: „Akademia Inicjatyw Twórczych", dofinansowanie: 326 463,12 zł

Szkoła Podstawowa im. Margarethy Kamprad w Jarostach, Projekt: „Cyfrowa przyszłość", dofinansowanie: 349 871,23 zł

Szkoła Podstawowa w Srocku, Projekt: „Poznaję siebie i świat", dofinansowanie: 303 083 zł

Środki finansowe z programu regionalnego Fundusze Europejskie 2021–2027 dla Łódzkiego, zostaną przeznaczone na organizację zajęć dodatkowych dla dzieci, studia podyplomowe dla nauczycieli, szkolenie rady pedagogicznej oraz doposażenie szkół.

Gmina Wolbórz

Wolbórz ma budżet 2026

Ponad 20,5 mln na inwestycje w gminie Wolbórz. Radni przyjęli budżet na 2026 rok. Wszyscy radni głosowali za uchwałą przygotowaną przez zespół Andrzeja Jarosa burmistrza Wolborza.

Na gminne inwestycje Wolbórz wyda w roku 2026 - 20.530.652,79 zł; tj. 25,51 % budżetu. Dochody budżetu Gminy Wolbórz w roku 2026 zaplanowane zostały w kwocie 75.710.609,62 zł, a wydatki w wysokości 80.492.244,89 zł

Deficyt budżetowy w wysokości 4.781.635,27 zł zostanie pokryty pochodzącymi z pożyczek z WFOŚiGW w kwocie 4.500.000,00 zł oraz przychodami z niewykorzystanych środków pieniężnych na rachunku bieżącym budżetu.

Radni debatowali nad budżetem Miasta i Gminy Wolbórz podczas Sesji Rady Miejskiej w dniu 22 grudnia 2025 r.

- Dobry to znak, że za budżetem głosują wszyscy radni, świadczy to o zgodzie w radzie w zakresie kluczowego dokumentu, który pozwala nam w sposób zrównoważony zarządzać i rozwijać gminę Wolbórz. Dziękuje burmistrzowi Wolborza Andrzejowi Jarosowi za przygotowanie tego budżetu i gratuluje. - podsumował Zbigniew Klewin, przewodniczący Rady Miejskiej.

W planie wydatków inwestycyjnych na rok 2026 są te związane z budowami dróg, m.in: rozpoczniemy kompleksową przebudowę ul. Modrzewskiego w Wolborzu, przebudowę dróg w Młoszowie, Golesze Duże - Dębsko, Golesze Duże - Golesze Parcela oraz w Żywocinie. Wykonamy kompleksowe projekty dla dróg w Bogusławicach i Polichnie oraz w Wolborzu dla ul. Glinianej, Widokowej i Polnej. Tradycyjnie część środków przeznaczymy na modernizacje dróg dojazdowych do gruntów rolnych.

W zakresie kontynuacji rozbudowy sieci wodociągowej planowana jest budowa sieci wodociągowej na odcinku około 3,9 km od miejscowości Bogusławice do miejscowości Żywocin oraz budowa sieci wodociągowej o długości około 0,5 km w Lubiaszowie Starym.

W zakresie inwestycji w budynki użyteczności publicznej kontynuujemy w roku 2026 rozbudowę i nadbudowę wraz z termomodernizacją budynku Ochotniczej Straży Pożarnej w Wolborzu. Kontynuować będziemy rozpoczętą przebudowę i termomodernizacje Szkoły Podstawowej w Wolborzu. Tu korzystamy z dotacji otrzymanych z Rządowego Funduszu Polski Ład: Program Inwestycji Strategicznych. Nowe sale lekcyjne powstaną także dzięki drobnej przebudowie budynków szkół podstawowych w Goleszach Dużych i Proszeniu. W tej ostatniej szkole rozbudowana zostanie także instalacja fotowoltaiczna o dodatkowe 20 kW.

W zakresie oświetlenia ulicznego wykonane zostanie oświetlenie w Sołectwach Kaleń, Lubiatów, Janów oraz w Wolborzu przy ul. Jana III Sobieskiego.

W budżecie gminy Wolbórz na rok 2026 (głównie z funduszu sołeckiego) znalazły się środki finansowe na większe i mniejsze modernizacje i remonty Domów Ludowych praktycznie w całej gminie.

Źródłem finansowania wydatków inwestycyjnych w gminie Wolbórz są środki własne gminy, środki z Rządowego Funduszu Polski Ład: Program Inwestycji Strategicznych, środki z Wojewódzkiego Funduszu Ochrony Środowiska i Gospodarki Wodnej, dotacje pozyskane z Funduszy Europejskich, dotacja z Powiatu Piotrkowskiego oraz pożyczki.

W planach inwestycyjnych jest także mnóstwo wydatków na potrzebne dokumentacje projektowe dla planowanych w przyszłości inwestycji.

- Mamy budżet na rok 2026 przegłosowany przez radnych jednogłośnie, wcześniej nad budżetem radni pracowali w komisjach. Dziękuje w tym miejscu Zbigniewowi Klewinowi przewodniczącemu Rady Miejskiej. 20,5 mln zł na inwestycje w coraz trudniejszych czasach zbliżającego się kryzysu gospodarczego to dobry znak. - **podsumował Andrzej Jaros Burmistrz Wolborza.**

Wcześniej projekt budżetu Miasta i Gminy Wolbórz na rok 2026 zaopiniowała pozytywnie Regionalna Izba Obrachunkowa w Łodzi.

eprasa.pl 444f979391

Gmina Wola Krzysztoporska

IV Rodzinne Kolędowanie za nami

Sala widowiskowa Gminnego Ośrodka Kultury w Woli Krzysztoporskiej wypełniona po brzegi, niezwykła, świąteczna atmosfera, a na scenie wspaniali wykonawcy - to wszystko podczas IV Rodzinnego Kolędowania, które 11 stycznia odbyło się w GOK.

Tego dnia na scenie pojawiły się dzieci z Przedszkola Samorządowego w Woli Krzysztoporskiej, uczniowie szkół podstawowych z Krzyżanowa, Woli Krzysztoporskiej, Bujen, Gomulina i Parzniewic, a także dzieci i młodzież - uczestnicy zajęć artystycznych w GOK (Ada Dębicka, grupa wokalna), zespół Pasjonatki, soliści oraz muzycy indywidualni z terenu gminy Wola Krzysztoporska - Aniela Dryżek, Agnieszka Kardas, Karol Gajda, a nawet samorządowcy z przewodniczącą Rady Gminy Wola Krzysztoporska Kamilą Kaczorowską i wójtem Romanem Drozdkiem na czele.

Na szczególne wyróżnienie zasługuje niedawno zawiązany i prezentujący się po raz pierwszy na scenie Big Band GOK, który akompaniował wykonawcom. Zespół pod batutą Kamila Pacholczyka wystąpił w składzie: instrumenty klawiszowe – Artur Molka, gitara solowa – Emil Paszta, gitara basowa - Marek Woszczyk, instrumenty perkusyjne – Rafał Peczka i Piotr Bilarski, flet – Monika Kołton, saksofon altowy – Zuzanna Papuga oraz Kacper Stanisławski, saksofon tenorowy – Piotr Mikła, saksofon barytonowy – Maciej Kędzierski, trąbka – Konrad Kołton, Andrzej Łaski oraz Damian Szulc, puzon – Marcin Krasiński i Jarosław Stępień.

- Z całego serca dziękuję wszystkim, którzy byli z nami podczas IV Rodzinnego Kolędowania w gminie Wola Krzysztoporska — publiczności, wykonawcom oraz instruktorom za ogrom pracy i piękne emocje. Szczególne podziękowania kieruję do muzyków Big Bandu GOK za wspaniałe uświetnienie wydarzenia oraz wyjątkowe brzmienie koncertu – mówi Marcin Pawlikowski, dyrektor GOK w Woli Krzysztoporskiej.

Koncert poprowadziła Joanna Filipek, kierownik Gminnej Biblioteki Publicznej w Woli Krzysztoporskiej.

W Radziątkowie mają swoją altanę

W Radziątkowie (gmina Wola Krzysztoporska), na działce gminnej stanęła drewniana altana. To nowe miejsce spotkań dla mieszkańców.

Altana posadowiona została tuż obok placu zabaw i siłowni, razem więc stanowić będzie doskonałe miejsce do organizowania rodzinnych pikników i spotkań integracyjnych.

Altana ma wymiary 4 m x 8 m. Zadbano też o odpowiednie utwardzenie terenu z kostki betonowej.

Całość kosztowała 39.360 zł, a środki w całości pochodziły z budżetu gminy Wola Krzysztoporska.

Prace zakończyły się w grudniu 2025 roku.

eprasa.pl 444f979391

RÓŻNE

Sprzedam worek bokserski i akcesoria sztuk walki Tel. 603-094-129 /01/

Sprzedam bagażnik na dach na narty, długi. Stan bdb. Tel. 693-722-767 /01/

NIERUCHOMOŚCI

Sprzedam działkę rekreacyjną z budynkiem gospodarczym, lasem i stawem. 7 km od Łęk Szlacheckich . Wym. 50x600 m. Cena 24 zł za m2. Tel. 601-280-108 /30/

Apartament do wynajęcia - Stare Miasto Gdańsk; tel.601 280 108 /30/

Wynajmę lokale handlowo-usługowe 64 m2 ul. POW i Plac Czarnieckiego 150 m2.Tel. 603-094-129 /01/

Sprzedam działkę w Poniatowie o powierzchni 6400 m2 Tel.510-814-014 /01/

Posiadam do wynajęcia lokal 48 m2 ul. Belzacka. Pierwsze piętro blisko Kwadratu. Tel. 608-058-558 /01/

Sprzedam lub wydzierżawię działkę o pow. 3000 m2. Na działce wybudowano 2 magazyny o powierzchni 300 m2 każdy. Zainstalowana energia elektryczna i ogrzewanie gazowe. Osobny wjazd. ul. Odległa Tel.601-065-547 /01/

USŁUGI

Kompleksowe przeprowadzki, transport pianin i kas pancernych. Usługi transportowe. Tel.601 305 855; /52/

Ocieplania natryskowe celulozą: dachów, poddaszy i ścian – profesjonalnie tel. 603 466 315; /52/

KOPALNIA NIECHCICE

PIACH, ŻWIR, CZARNA ZIEMIA, SZLAKA, KAMIEŃ, TŁUCZEŃ

509-729-448

Firma okienna prowadzi wyprzedaż narzędzi i materiałów. Tel.601 910 135; /52/

Łódzka 66 - sprzedaż samochodowych świateł z możliwością montażu; 508- 309 -229; /52/

Odmulenia studni kręgowych Tel. 889-006-702 /01/

Kolizja? Wypadek? Z nami bezgotówkowo rozliczysz szkodę, Zapewnimy auto zastępcze z OC sprawcy. Profesjonalnie naprawimy twój samochód. Auto-Majer, Piotrków, Wąska 6; 601-232-466; /52/

Mieszalnia lakierów. Lakiery samochodowe i przemysłowe. Pasty polerskie, materiały lakiernicze. Roosevelta 43; 692-656-023; /52/

Spawanie plastików, naprawa oświetlenia samochodowego. Uszczelnianie i regeneracja reflektorów; 508-309-229; /52/

Noclegi - Stare Miasto Gdańsk; 601-280-108; /52/

Autoskup - zadbane, uszkodzone; 501-488-674; /52/

MOTORYZACYJNE

Sprzedam nowe opony całoroczne 205/55R16 94V. Cena 225 zł. Tel.508-232-813 /30/

Sprzedam Opla Astrę 2008r. 1,7 CDTI, kombi, srebrny metalik. Stan bdb. Tel.510-814-014 /01/

Sprzedam opony zimowe owym. 155/80/13 Dębica 195-75-16C Sava 185/70/14, 205/55/16 Tanio. Tel. 693-722-767 /01/

Sprzedam poloneza Trucka. Całkowicie oryginalny stan. Opłacone OC i przegląd. Tel.693-722-779 /01/

Sprzedam samochód volkswagen LT skrzyniowy z plandeką i suwnicą. 1985r. Stan b.dobry na prawo jazdy kat.B Tel.693-722-767 /01/

ZDROWIE

DERMATOLOG WENEROLOG

– lek. Zbigniew Pietrzak.

Laser frakcyjny CO2, laserowe leczenie rumienia, naczynek, przebarwień, depilacja laserem, wymrażanie brodawek, mezoterapia, toksyna botulinowa, karboksyterapia.

Piotrków, ul. Dmowskiego 38. Zapisy: 508-450-820

KARDIOLOG ZBIGNIEW WÓJCICKI

Konsultacje lekarskie, echo serca, holter ciśnieniowy, holter ekg, próby wysiłkowe.

Piotrków, Słowackiego 67, I piętro gab.3

REJESTRACJA

505 049 333

44 715 15 25

PodoProfi,centrum zdrowych stóp. Wyleczymy Twoje odciski, kurzajki, paznokcie, pięty. Słowackiego 66; 515-459-035; /52/

KUPON NA BEZPŁATNE OGŁOSZENIE

Tydzień Trybunalski

01/2026

Zaznacz odpowiednią kategorię

Różne: ☐ Kupię ☐ Sprzedam

Lokale: ☐ Kupię ☐ Sprzedam ☐ Do wynajęcia ☐ Poszukuję do wynajęcia ☐ Zamienię

Nieruchomości: ☐ Kupię ☐ Sprzedam ☐ Do wynajęcia ☐ Poszukuję do wynajęcia ☐ Zamienię

Moto: ☐ Sprzedam ☐ Kupię

Praca: ☐ Szukam Pracy

Nauka: ☐ Korepetycje (tylko za okazaniem legitymacji studenckiej)

Treść ogłoszenia .....

.....

.....

Imię i nazwisko (do wiadomości redakcji).....

Adres: .....

Wytnij kupon, wpisz treść ogłoszenia (do 10 słów) i prześlij do redakcji. Kupon na bezpłatne ogłoszenie można wykorzystać tylko raz. Ogłoszenie bez numeru telefonu i danych osobowych nie zostanie zamieszczone. Ogłoszenie, które wpłynie **do poniedziałku** do godz. 12:00 ukaże się w najbliższą środę. Redakcja ma prawo odmówić przyjęcia ogłoszenia bez podania przyczyny. Redakcja nie ponosi odpowiedzialności za treść ogłoszenia.

CLEAN PERFECT PLUS – NAJWYŻSZA JAKOŚĆ USŁUG

Oferujemy profesjonalne usługi w zakresie:
– sprzątania obiektów,
– sprzątania terenów zewnętrznych,
– mycia okien,
– dezynfekcji powierzchni,
Zlecenia realizowane są za pomocą najlepszego, dostępnego na rynku sprzętu.

Indywidualny dobór środków chemicznych oraz technik wykonania jest gwarancją dobrze zrealizowanej usługi.

CLEAN PERFECT PLUS

Kontakt: info@cleanperfectplus.pl tel: 728 303 606

Restauracja Symfonia

ul. Narutowicza 40
Piotrków Trybunalski
512-841-112

POLSKA KUCHNIA • MUZYKA NA ŻYWO • NOCLEGI

salony optyczne Wokulski
www.wokulskioptyk.pl
Bezpłatne badanie wzroku
Bony nawet do 400 zł
ul. Słowackiego 36A, Piotrków Trb.
tel. 505 350 255
TOM FORD · Ray-Ban · PRADA · VERSACE · DOLCE&GABBANA · LORO · Ana Hickmann · BERGMAN

Wójt Gminy Moszczenica

działając na podstawie art. 35 ust. 1 ustawy z dnia 21 sierpnia 1997 r. o gospodarce nieruchomościami (t.j. Dz. U. z 2024 r. poz. 1145 z późn. zm.) informuje, że wykazy nieruchomości stanowiących własność Gminy Moszczenica przeznaczonych do sprzedaży zostały podane do publicznej wiadomości poprzez wywieszone na tablicy ogłoszeń Urzędu Gminy w Moszczenicy przy ul. Kosowskiej 1 oraz zamieszczone w Biuletynie Informacji Publicznej bip.moszczenica.eu na okres 21 dni od dnia 14.01.2026 r. do dnia 04.02.2026 r.

Dodatkowe informacje można uzyskać pod nr tel. 44 616 96 23 wew. 133.

Wójt Gminy Moszczenica

działając na podstawie art. 35 ust. 1 ustawy z dnia 21 sierpnia 1997 r. o gospodarce nieruchomościami (t.j. Dz. U. z 2024 r. poz. 1145 z późn. zm.) informuje, że wykazy nieruchomości stanowiących własność Gminy Moszczenica przeznaczonych do oddania w najem na czas oznaczony w trybie bezprzetargowym zostały wywieszone do publicznej wiadomości na tablicy ogłoszeń Urzędu Gminy w Moszczenicy przy ul. Kosowskiej 1 oraz zamieszczony w Biuletynie Informacji Publicznej bip.moszczenica.eu na okres 21 dni od dnia 31.12.2025 r. do dnia 21.01.2026 r. Dodatkowe informacje można uzyskać pod nr tel. 727 779 873, 727-705-351.

MiRS HURTOWNIA PAPIERNICZA

Marii Skłodowskiej-Curie 12
Piotrków Trybunalski
Zamówienia 44 647 21 07
mirs_hurt@poczta.onet.pl

POZNAJ NASZE OBIEKTY

- KRYTA PŁYWALNIA ul. Belzacka 106 ul. Prochnika 8/12,
- HALA RELAX ul. Batorego 8,
- CENTRUM REKREACYJNE ul. Belzacka 108/110,
- KORTY TENISOWE ul. Belzacka 108/110 ul. Żeromskiego 22,
- LODOWISKO ul. Żeromskiego 22,
- STADION MIEJSKI ul. Żwirki 8,
- KOMPLEKS BASENÓW LETNICH ul. Żwirki 10
- BOISKA SPORTOWE ul. Reagana 12 ul. Zawiła37,
- BOISKO FUNKCYJNE ul. Ceramiczna.

OSiR

WOODPECKER SKŁAD DREWNA

SPRZEDAŻ HURTOWA I DETALICZNA

ZAPOZNAJ SIĘ Z NASZĄ OFERTĄ
Napisz: woodpeckerbiuro@gmail.com
Zadzwoń: +48 663 888 930
Odwiedź stronę internetową: www.tartakpiotrkow.com
► DORADZAMY
► WSPÓŁPRACUJEMY Z WYKONAWCAMI
► INSPIRUJEMY
SERDECZNIE ZAPRASZAMY

DREWNO SKANDYNAWSKIE
► DREWNO KONSTRUKCYJNE C24
► DREWNO KONSTRUKCYJNE KVH
► DESKI ELEWACYJNE
► DESKI PODŁOGOWE
► DESKI TARASOWE
► WIĘŹBY DACHOWE
► PODBITKI
► POLIWĘGLAN KOMOROWY
► IMPREGNATY
► ZŁĄCZA CIESIELSKIE

97-300 Piotrków Trybunalski, Roosevelta 23 c

Tydzień

Wydawca: Wydawnictwo „ELTOM", ul. Jagiellońska 7, 97-300 Piotrków Trybunalski. Redakcja – ul. Jagiellońska 7, 97-300 Piotrków Trybunalski. Telefon: 511 292 920. **Redaktor naczelny:** Beata Hołubowicz-Stachaczyk. Redaguje zespół. **Druk:** ZPR Media S.A., Warszawa. ISSN 1427-9096. **Skład:** Krzysztof Plackowski. Redakcja zastrzega sobie prawo do dokonywania skrótów w powierzonych tekstach, rubryki gminne redagowane są przez dział prasowy danej gminy. **Dział Reklamy i Ogłoszeń – tel. 511 292 920**, **e-mail:** reklama@strefa.fm. **Redakcja nie odpowiada za treść reklam i ogłoszeń.**

eprasa.pl 444f979391

OBWIESZCZENIE

Starosty Powiatu Piotrkowskiego

o wszczęciu postępowania administracyjnego w sprawie wydania decyzji o zezwoleniu na realizację inwestycji drogowej

Zgodnie z art. 49, art. 10 § 1 i art. 61 § 4 ustawy z dnia 14 czerwca 1960r. - Kodeks postępowania administracyjnego (t.j. Dz. U. z 2025r., poz. 1691) w związku z art. 11d ust. 5 ustawy z dnia 10 kwietnia 2003r. o szczególnych zasadach przygotowania i realizacji inwestycji w zakresie dróg publicznych (t.j. Dz. U. z 2024r., poz. 311) Starosta Powiatu Piotrkowskiego zawiadamia, że zostało wszczęte postępowanie administracyjne na wniosek Wójta Gminy Wola Krzysztoporska, w sprawie wydania decyzji o zezwoleniu na realizację inwestycji drogowej na realizację inwestycji drogowej w zakresie przebudowy i budowy dróg gminnych wraz z infrastrukturą techniczną w miejscowości Siomki.

Inwestycja zlokalizowana zostanie na działkach o numerach ewidencyjnych:

• 196, 397/11, 277/3, 275/21, 264, 275/8, 398/10, 500, 397/15, 401/7, 401/9, 401/5, 401/24, 402/3, 401/29, 402/8, 403/15, 412/6, 412/4, 413, 412/13, 412/9, 410/2, 293, 275/18, 276, 275/9, 414/13, 414/32, 415/8, 414/21, 415/5, 416/12, 420/22 obręb Siomki , gmina Wola Krzysztoporska

oraz na działkach o numerach ewidencyjnych:

•432/1, 399/4, 400/5, 401/33, 401/30, 406/2, 407/7, 410/9, 412/17, 411/2, 414/33, 278/6, 277/7, 271/11, 273/2, 269/3, 275/26, 275/24, 414/44, 414/42, 414/40, 414/38, 414/36, 417/7, 417/9, 418/9, 419/2, 497/1, 498/1, 499/1, 421/2, 422/2, 423/2, 425/6 obręb Siomki, gmina Wola Krzysztoporska

powstałych w wyniku podziału nieruchomości oznaczonych odpowiednio nr ewid.:

• 432, 399/2, 400/3, 401/12, 401/25, 406, 407/3, 410/4, 412/1, 411, 414/15, 278/3, 277/4, 273, 271/4, 269/3, 275/2, 275/22, 414/31, 414/29, 414/27, 414/25, 414/23, 417/1, 417/5, 418/3, 419, 497, 498, 499, 421, 422, 423, 425/3 obręb Siomki, gmina Wola Krzysztoporska

Z dniem, w którym decyzja o zezwoleniu na realizację inwestycji drogowej stanie się ostateczna działki o numerach ewidencyjnych:

•432/1, 399/4, 400/5, 401/33, 401/30, 406/2, 407/7, 410/9, 412/17, 411/2, 414/33, 278/6, 277/7, 271/11, 273/2, 269/3, 275/26, 275/24, 414/44, 414/42, 414/40, 414/38, 414/36, 417/7, 417/9, 418/9, 419/2, 497/1, 498/1, 499/1, 421/2, 422/2, 423/2, 425/6 obręb Siomki, gmina Wola Krzysztoporska

staną się własnością Gminy Wola Krzysztoporska.

Oznaczenie nieruchomości, z których korzystanie będzie ograniczone:

•dz. nr ewid. 196, 397/11, 275/21, 264, 277/3, 414/15, 278/3, 277/4, 275/2, 275/8 obręb Siomki, gmina Wola Krzysztoporska

W związku z toczącym się postępowaniem administracyjnym j.w. strony mogą zapoznać się z aktami sprawy, a także składać uwagi i wnioski w siedzibie Starostwa Powiatowego w Piotrkowie Tryb. przy ul. Sienkiewicza 16A w Wydziale Geodezji Budownictwa i Rolnictwa, Dział Architektury i Budownictwa pokój 109 codziennie w godz. od 7.30 do 15.30 w terminie 14 dni od daty otrzymania niniejszego pisma.

OBWIESZCZENIE

Starosty Powiatu Piotrkowskiego

o wszczęciu postępowania administracyjnego w sprawie wydania decyzji o zezwoleniu na realizację inwestycji drogowej

Zgodnie z art. 49, art. 10 § 1 i art. 61 § 4 ustawy z dnia 14 czerwca 1960r. - Kodeks postępowania administracyjnego (t.j. Dz. U. z 2025r., poz. 1691) w związku z art. 11d ust. 5 ustawy z dnia 10 kwietnia 2003r. o szczególnych zasadach przygotowania i realizacji inwestycji w zakresie dróg publicznych (t.j. Dz. U. z 2024r., poz. 311) Starosta Powiatu Piotrkowskiego zawiadamia, że zostało wszczęte postępowanie administracyjne na wniosek Wójta Gminy Wola Krzysztoporska, w sprawie wydania decyzji o zezwoleniu na realizację inwestycji drogowej zakresie rozbudowy drogi gminnej nr 110457E wraz z budową kanalizacji sanitarnej w miejscowości Piaski.

Inwestycja zlokalizowana zostanie na działkach o numerach ewidencyjnych:

• 103 obręb Glina , gmina Wola Krzysztoporska

• 18/1, 19/5, 3/1, 17, obręb Piaski, gmina Wola Krzysztoporska;

oraz na działkach o numerach ewidencyjnych:

• 18/4, 3/3, 45/2, 28/4, 28/6, 49/6, 49/8, 49/10, 50/2, 7/1, 8/1, 9/4, 9/8, 9/6, 10/1, 11/1, 12/1 obręb Piaski, gmina Wola Krzysztoporska

powstałych w wyniku podziału nieruchomości oznaczonych odpowiednio nr ewid.:

• 18/2, 3/2, 45, 28/1, 28/2, 49/4, 49/3, 49/2, 50, 7, 8, 9/1, 9/2, 9/3, 10, 11, 12 obręb Piaski, gmina Wola Krzysztoporska

Z dniem, w którym decyzja o zezwoleniu na realizację inwestycji drogowej stanie się ostateczna działki o numerach ewidencyjnych:

• 18/4, 3/3, 45/2, 28/4, 28/6, 49/6, 49/8, 49/10, 50/2, 7/1, 8/1, 9/4, 9/8, 9/6, 10/1, 11/1, 12/1 obręb Piaski, gmina Wola Krzysztoporska staną się własnością Gminy Wola Krzysztoporska.

Oznaczenie nieruchomości, z których korzystanie będzie ograniczone:

• dz. nr ewid. 103 obręb Glina;

dz. nr ewid. 18/1, 19/5, 3/1, 49/2, 10, 11, 12 obręb Piaski, gmina Wola Krzysztoporska;

W związku z powyższym informuję, że w terminie 14 dni od dnia publikacji obwieszczenia można składać ewentualne uwagi i wnioski oraz zapoznać się z aktami sprawy w Wydziale Geodezji, Budownictwa i Rolnictwa, Dział Architektury i Budownictwa Starostwa Powiatowego w Piotrkowie Tryb., ul. Sienkiewicza 16A, pokój 109, I piętro w godzinach od 7.30 do 15.30.

PREZYDENT MIASTA PIOTRKOWA TRYBUNALSKIEGO

Na podstawie art. 35 ust. 1 ustawy z dnia 21 sierpnia 1997 r. o gospodarce nieruchomościami (Dz.U. z 2024 r., poz. 1145 ze zm.) informuje, że na tablicach ogłoszeń w siedzibie Urzędu Miasta Piotrkowa Trybunalskiego Pasaż Karola Rudowskiego 10 i ul. Szkolnej 28, wywieszone zostały do publicznej wiadomości na okres 21 dni, wykazy nieruchomości przeznaczonych do sprzedaży, położonych w Piotrkowie Trybunalskim przy:

• ul. Wiślanej, oznaczonej w ewidencji gruntów obręb 21 jako działka numer 378 o powierzchni 0,0108 ha;

• ul. Kostromskiej, oznaczonej w ewidencji gruntów obręb 24 jako działka numer 147/19 o powierzchni 0,0042 ha;

• ul. Kwiatowej, oznaczonej w ewidencji gruntów obręb 15 jako działka numer 707/5 o powierzchni 0,0008 ha;

• ul. Kwiatowej, oznaczonej w ewidencji gruntów obręb 15 jako działka numer 707/6 o powierzchni 0,0017 ha;

• ul. Kwiatowej, oznaczonej w ewidencji gruntów obręb 15 jako działka numer 707/7 o powierzchni 0,0023 ha;

• ul. Kwiatowej, oznaczonej w ewidencji gruntów obręb 15 jako działka numer 707/8 o powierzchni 0,0017 ha;

• ul. Kwiatowej, oznaczonej w ewidencji gruntów obręb 15 jako działki numer: 201/39 i 201/41 o łącznej powierzchni 0,0039 ha;

• ul. Piwnej, oznaczonej w ewidencji gruntów obręb 19 jako działka numer 371/3 o powierzchni 0,0084 ha;

• ul. Kleszcz, oznaczonej w ewidencji gruntów obręb 36 jako działki numer: 435/11, 437/2, 437/7, 437/10 o łącznej powierzchni 1091 ha;

• ul. Sasanek, oznaczonej w ewidencji gruntów obręb 18 jako działka numer 283/4 o powierzchni 0,0048 ha;

• ul. Sasanek, oznaczonej w ewidencji gruntów obręb 18 jako działka numer 283/8 o powierzchni 0,0058 ha;

• ul. Dmowskiego 52 – ul. 18-go Stycznia, oznaczonej w ewidencji gruntów obręb 30 jako działki numer: 65 i 66 o łącznej powierzchni 0,7275 ha.

Powyższe nieruchomości opisane zostały w odrębnie sporządzonych wykazach stanowiących załączniki do Zarządzeń

Prezydenta Miasta Piotrkowa Trybunalskiego, opublikowanych na stronie internetowej Urzędu Miasta Piotrkowa Trybunalskiego www.piotrkow.pl oraz w Biuletynie Informacji Publicznej www.bip.piotrkow.pl, zakładka: Gospodarka nieruchomościami→ Wykazy nieruchomości: sprzedaż i dzierżawa→ rok 2025 → II półrocze.

Dodatkowe informacje dotyczące nieruchomości objętych wykazami uzyskać można w Urzędzie Miasta Piotrkowa Trybunalskiego- Referat Gospodarki Nieruchomościami – ul. Szkolna 28, pokój 305 na III piętrze lub pod numerem telefonu: 44 732-18-52.

Gorzkowice, dnia 23.12.2025 r.

OGŁOSZENIE WÓJTA GMINY GORZKOWICE

w sprawie rozpoczęcia konsultacji społecznych dotyczących projektu planu ogólnego gminy Gorzkowice

Na podstawie art. 13i ust. 3 pkt 8 ustawy z dnia 27 marca 2003 r. o planowaniu i zagospodarowaniu przestrzennym (t.j. Dz. U. z 2024 r. poz. 1130 z późn. zm.) oraz w związku z Uchwałą Rady Gminy Gorzkowice Nr II.13.2024 z dnia 20.05.2024 r. w sprawie przystąpienia do sporządzenia planu ogólnego Gminy Gorzkowice, zawiadamiam o rozpoczęciu konsultacji społecznych dotyczących projektu planu ogólnego gminy Gorzkowice wraz z prognozą oddziaływania na środowisko.

Konsultacje społeczne będą przeprowadzone w terminie od 15 stycznia 2026 r. do 28 lutego 2026 r. i obejmą:

1) zbieranie uwag do ww. projektu planu ogólnego w terminie od 15 stycznia 2026 r. do

28 lutego 2026 r.;

2) spotkanie otwarte odbędzie się w Urzędzie Gminy Gorzkowice, ul. Szkolna 3, 97-350 Gorzkowice w dniu 29 stycznia 2026 r. o godz. 16.00

3) ankietę w postaci elektronicznej, dostępnej na stronie Biuletynu Informacji Publicznej Urzędu Gminy Gorzkowice:

https://bip.gorzkowice.pl/ w zakładce https://bip.gorzkowice.pl/dokumenty/3109

lub ankietę w postaci papierowej dostępnej w Urzędzie Gminy w siedzibie w Gorzkowicach ul. Szkolna 3, 97-350 Gorzkowice w terminie od 15 stycznia 2026 r. do 28 lutego 2026 r.

Z projektem planu ogólnego oraz prognozą oddziaływania na środowisko można się zapoznać na stronie Biuletynu Informacji Publicznej Urzędu Gminy Gorzkowice: https://bip.gorzkowice.pl/ w zakładce https://bip.gorzkowice.pl/dokumenty/3109 oraz w Urzędzie Gminy Gorzkowice, ul. Szkolna 3, 97-350 Gorzkowice w terminie od 15 stycznia 2026 r. do 28 lutego 2026 r. w godzinach pracy urzędu.

Zainteresowani mogą składać uwagi do projektu planu ogólnego jedynie przy użyciu wzoru formularza - pisma dotyczącego aktu planowania przestrzennego, zgodnie z Rozporządzeniem Ministra Rozwoju i Technologii z dnia 13 listopada 2023 r. w sprawie wzoru formularza pisma dotyczącego aktu planowania przestrzennego (Dz. U. 2023 r., poz. 2509), dostępnym na stronie Biuletynu Informacji Publicznej Urzędu Gminy Gorzkowice: https://bip.gorzkowice.pl// w zakładce w terminie od 15 stycznia 2026 r. do 28 lutego 2026 r. Uwagi mogą być zgłoszone na ww. formularzu w postaci papierowej w Urzędzie Gminy Gorzkowice lub w formie dokumentu elektronicznego wysłanego na adres: gmina@gorzkowice.pl

Uwaga musi zawierać dane wnioskodawcy tj. imię i nazwisko lub nazwę, adres zamieszkania albo siedziby, adres poczty elektronicznej (o ile posiada), a także wskazanie nieruchomości, której wnioskodawca jest właścicielem lub użytkownikiem wieczystym, której uwaga dotyczy tj. adres lub numer działki i obrębu ewidencyjnego. Można również podać adres do korespondencji lub numer telefonu.

Uwagi niespełniające wymogów formalnych, w szczególności uwagi:

- złożone poza wyznaczonym terminem,
- niezłożone na ww. formularzu,
- niezawierające danych Wnioskodawcy,
- niezawierające czytelnego podpisu w przypadku wniosku w postaci papierowej
- pozostawione zostaną bez rozpatrzenia.

Ankietę uzupełnioną elektronicznie należy wysłać na adres: gmina@gorzkowice.pl

Wójt Gminy Gorzkowice

Burmistrz Wolborza

działając na podstawie art. 35 ust. 1 ustawy z dnia 21 sierpnia 1997 r. o gospodarce nieruchomościami

(Dz. U. z 2024 r. poz. 1145 ze zm.) informuje, że na tablicach ogłoszeń w siedzibie Urzędu Miejskiego

w Wolborzu oraz na stronach internetowych został wywieszony do publicznej wiadomości na okres 21 dni wykaz nieruchomości stanowiących własność Gminy Wolbórz, przeznaczonych do dzierżawy na cele nierolnicze – handel, na okres do 3 lat, na rzecz dotychczasowych dzierżawców:

1. Część działki nr 22/5, położonej w obrębie ewidencyjnym PGR Bogusławice:

dwa stanowiska o łącznej pow. 47,50 m2

oraz przeznaczonych do oddania w użyczenie na czas nieoznaczony:

1. Części działek nr 2/4 i 75 o łącznej pow. 0,1050 ha, położonych w obrębie ewidencyjnym Lubiaszów Nowy wraz z budynkami nr 362, 166, 444, 443 na rzecz OSP w Lubiaszowie,

2. Pomieszczenia o pow. 42,00 m2 w budynku nr 167 i 168, położonych na działkach nr 2/4 i 75

w obrębie ewidencyjnym Lubiaszów Nowy na rzecz KGW w Lubiaszowie.

Szczegółowe informacje na temat nieruchomości można uzyskać w siedzibie Urzędu Miejskiego w Wolborzu, pl. Jagiełły 28, 97-320 Wolbórz, pokój nr 14 lub telefonicznie: 44 6164241 wew. 34.

PREZYDENT MIASTA PIOTRKOWA TRYBUNALSKIEGO

WYKONUJĄCY ZADANIE Z ZAKRESU ADMINISTSTRACJI RZĄDOWEJ

Na podstawie art. 35 ust. 1 ustawy z dnia 21 sierpnia 1997 r. o gospodarce nieruchomościami (Dz.U. z 2024 r. poz. 1145 ze zm.) informuje, że na tablicach ogłoszeń w siedzibie Urzędu Miasta Piotrkowa Trybunalskiego Pasaż Karola Rudowskiego 10 i ul. Szkolnej 28, wywieszony został do publicznej wiadomości na okres 21 dni, wykaz niezabudowanej nieruchomości stanowiącej własność Skarbu Państwa położonej w Piotrkowie Trybunalskim przy:

ul. Karolinowskiej 59, oznaczonej w ewidencji gruntów obręb 14 jako działka numer 268/1 o powierzchni 0,0738 ha, przeznaczonej do sprzedaży, w drodze ustnego przetargu nieograniczonego.

Powyższa nieruchomość opisana została w odrębnie sporządzonym wykazie stanowiącym załącznik do Zarządzenia Nr 2 Prezydenta Miasta Piotrkowa Trybunalskiego wykonującego zadanie z zakresu administracji rządowej z dnia 07 stycznia 2026 r. , opublikowanym na stronie internetowej Urzędu Miasta Piotrkowa Trybunalskiego www.piotrkow.pl, w Biuletynie Informacji Publicznej www.bip.piotrkow.pl, zakładka: Gospodarka nieruchomościami→ Wykazy: Sprzedaż i dzierżawa→ rok 2026 → I kwartał.

Dodatkowe informacje dotyczące nieruchomości objętej wykazem uzyskać można w Urzędzie Miasta Piotrkowa Trybunalskiego - Referat Gospodarki Nieruchomościami – ul. Szkolna 28, pokój 305 na III piętrze lub pod numerem telefonu: 44 732-18-52.

BURMISTRZ SULEJOWA

działając na podstawie art. 35 ustawy z 21 sierpnia 1997 r. o gospodarce nieruchomościami (t.j. Dz.U z 2024r., poz. 1145 ze zm.) informuje, że wywieszony został do publicznej wiadomości wykaz nieruchomości stanowiącej własność Gminy Sulejów przeznaczonej do wydzierżawienia obejmujący część działki nr 54 położonej w obrębie 17 m. Sulejów. Szczegółowych informacji dotyczących wykazu udziela Referat Planowania Przestrzennego, Gospodarki Nieruchomościami i Rolnictwa Urzędu Miejskiego w Sulejowie ul. Konecka 42 wej. C pok. 19A, tel. 44 610-25-06. Pełna treść wykazu zamieszczona została na tablicach ogłoszeń

Urzędu Miejskiego w Sulejowie, na stronie internetowej urzędu oraz Biuletynie Informacji Publicznej.

Dodaj swoje ogłoszenie również na ePiotrkow.pl

eprasa.pl 444f979391

Kolejna porażka Piotrcovii

Po trzech porażkach piłkarki ręczne Piotrcovii zmierzyły się z drużyną KPR Gminy Kobierzyce. Nasze zawodniczki miały nadzieję na wygraną. Niestety mecz zakończył się zwycięstwem piłkarek ręcznych z Kobierzyc 29-28.

Początek spotkania dla Piotrcovii. W 10 minucie było 7-3, a w 14 nasze zawodniczki prowadziły 9-5. W 21 minucie po rzucie Domagalskiej było już 14-9. Niestety po wielu błędach piotrkowianek w 29 minucie zrobiło się 16-16. Na szczęście kolejne dwie bramki rzuciły nasze zawodniczki i pierwsza połowa zakończyła się wynikiem 18-16.

W drugiej połowie gra porównana do 44 minuty. Później rywalki wyszły na prowadzenie 22-27. Przez ponad 10 minut piotrkowianki nie rzuciły bramki. Od 50 minuty zaczęły jednak grać lepiej i wyszły na remis 28-28. Niestety bramkarka KPR obroniła rzut karny, a potem rywalki zdobyły bramkę i szczypiornistki z Kobierzyc wygrały 28-29.

MKS Piotrcovia Piotrków Tryb. - KPR Gminy Kobierzyce 28:29 (18:16)

Piotrcovia: Sarnecka, Cieślak – Domagalska (6), Polańska (5), Roszak (4), Noga (3), Gadzina (2), Sobecka (2), Królikowska (2), Szczukocka (2), Grobelna (1), Byzdra (1), Haric, Pankowska i MasnaKPR: Saltaniuk, Chojnacka – Buklarewicz (6), Arcisevskaja (5), Wiśniewska (4), Kostuch (4), Drażyk (3), Shukal (2), Kozioł (2), Ważna (2), Stapurewicz (1), Kucharska, Mączka, Gakidova, Świerczek i Holinska

fot. Radomir Illinicz

Siatkarska Liga Szóstek rozpoczyna nowy rok w Piotrkowie

Nowy rok sportowy w Piotrkowie Trybunalskim wystartował pod znakiem siatkówki. W hali Ośrodka Sportu i Rekreacji rozegrano pierwsze w tym roku spotkania Siatkarskiej Ligi Szóstek, które jednocześnie otworzyły drugą rundę rozgrywek.

Na otwarciu roku uczestników nie brakowało, a rywalizacja była zacięta.

- Zaczynamy drugą rundę od razu w nowym roku. Po przerwie świątecznej drużyny wyglądają jeszcze trochę ospale, ale myślę, że z meczu na mecz wszyscy się rozkręcą - mówi Robert Pawlikowski, instruktor sportu OSiR.

W inauguracyjnych spotkaniach nie zabrakło emocji. Drużyna z Bełchatowa pewnie pokonała KS Piotrków 3:0, a Mamrot Wilkowyje potwierdził wysoką formę, zwyciężając z Kasztelanem Rozprza również bez straty seta. Jak podkreślają organizatorzy, to właśnie zespół Mamrota najlepiej przepracował przerwę świąteczną.

W pierwszym tygodniu nowego roku zaplanowano łącznie cztery spotkania - dwa rozegrano dziś, a kolejne dwa odbędą się następnego dnia. Rywalizacja nabiera tempa, bo przed zespołami kluczowa część sezonu.

Play-offy planujemy na marzec, a wielki finał odbędzie się 11 kwietnia - zapowiada Pawlikowski.

Aktualnie na czele tabeli znajduje się drużyna z Woli Krzysztoporskiej. Tuż za nią plasuje się Mamrot, a kolejne miejsce zajmuje Posesja Bełchatów. Organizatorzy liczą jeszcze na przebudzenie zespołu Kombajn, który słabiej rozpoczął pierwszą rundę, ale w końcówce sezonu może włączyć się do walki o czołowe lokaty.

Zainteresowanie Siatkarską Ligą Szóstek nie słabnie.

- W rozgrywkach regularnie uczestniczy osiem drużyn, a chętnych do gry nie brakuje. Do zespołów dołączają młodzi chłopcy, co bardzo nas cieszy - podkreśla instruktor OSiR.

Liga funkcjonuje nieprzerwanie od 13 lat i na stałe wpisała się w sportowy kalendarz miasta. Dla wielu zawodników to nie tylko okazja do aktywności fizycznej, ale także możliwość sprawdzenia się w rywalizacji i poczucia sportowych emocji, których nie brakuje od pierwszego gwizdka nowego roku.

Łyżwiarstwo szybkie. Dziesięć medali Polaków, dominacja tomaszowianina

Polscy panczeniści w fantastycznym stylu zakończyli udział w mistrzostwach Europy na dystansach w Tomaszowie Mazowieckim. Po trzy medale sięgnęli zawodnicy KS Pilicy Tomaszów Mazowiecki. W niedzielę swój drugi indywidualny tytuł zdobył Damian Żurek, który w biegu na 500 metrów wyprzedził drugiego w stawce Marka Kanię. Srebro na 1500 metrów wywalczył z kolei Władimir Semirunnij, a brąz w biegu drużynowym kobiet zgarnęły Zofia Braun, Natalia Jabrzyk i Magdalena Czyszczoń. Polska reprezentacja z dziesięcioma medalami wygrała klasyfikację medalową mistrzostw.

Święto europejskiego łyżwiarstwa szybkiego w tomaszowskiej Arenie Lodowej przebiegało pod znakiem kapitalnych występów Biało-Czerwonych. Od samego początku mistrzostw polscy panczeniści zdominowali rywalizację, zwłaszcza w konkurencjach sprinterskich, gdzie niemal w komplecie zgarnęli tytuły najlepszych na Starym Kontynencie. W piątek złoto w biegu na 1000 m wywalczyli Damian Żurek oraz Kaja Ziomek-Nogal, Martyna Baran i Karolina Bosiek w sprincie drużynowym. W sobotę kolejne zwycięstwa do kolekcji dołożyli Ziomek-Nogal na 500 m kobiet (srebro dla Andżeliki Wójcik), a także Piotr Michalski, Marek Kania i Szymon Wojtakowski w team sprincie mężczyzn.

Tomaszowianka rozwiązała medalowy worek

W niedzielę worek z polskimi medalami rozwiązała drużyna kobiet, w której trener Roland Cieślak postawił na Zofię Braun, Magdalenę Czyszczoń i Natalię Jabrzyk. Zawodniczki nie zawiodły i pokonując Niemki w swojej parze, zapewniły sobie brąz ME! Złoto wywalczyły Holenderki (Sanne in ,t Hof, Evelien Vijn, Kim Talsma), a srebro (Fran Vanhoutte, Indra Van Elst, Sandrine Tas). Sponsorem głównym Polskiego Związku Łyżwiarstwa Szybkiego jest PGE Polska Grupa Energetyczna S.A.

– Przed biegiem nie skupiałyśmy się na tym, żeby zdobyć medal, a żeby dobrze przejechać dystans w grupie i przekazywać sobie energię. To było kluczowe dla nas, żeby maksymalnie wykorzystać potencjał, który testujemy na treningach – mówiła Jabrzyk, zawodniczka miejscowej Pilicy, która nie ukrywała radości, że tak ważna impreza jak ME jest rozgrywana w jej rodzinnych stronach. – To duże wydarzenie dla nas i cieszę, że organizacja ME jest na wysokim poziomie, a na trybunach pojawiły się znajome twarze. Kibiców było naprawdę dużo, a dźwięk z trybun niósł nas do samej mety – dodała 24-latka.

Kolejnym z Polaków, który w niedzielę stanął na podium ME w Tomaszowie, był Władimir Semirunnij. W rywalizacji na 1500 m 22-latek, który w sobotę został mistrzem Europy na dystansie 5000 m, po znakomitym finiszu wpadł na metę z najlepszym czasem (1:46.503) i niemal do samego końca przewodził stawce. Z pierwszej pozycji zrzucił go jedynie Norweg Peder Konsghaug (1:46.086), czyli aktualny mistrz świata. Brąz przypadł Holendrowi Timowi Prinsowi (1:46.616). Semirunnij nie krył satysfakcji ze srebra ME, wywalczonego w mocnej stawce. Drugi z Polaków, Szymon Wojtakowski, zajął piętnaste miejsce (1:49.250).

– Im cięższy lód, tym mogę być bliżej najlepszych na świecie, bo wiem, jak radzić sobie w takich warunkach. Potrzebuję więcej praktyki jazdy na szybkich torach, ale ten dzisiejszy wynik jest super dla mnie – mówił Semirunnij, dwukrotny medalista zeszłorocznych MŚ w Hamar.

Dwie Polki uplasowały się za to w pierwszej dziesiątce rywalizacji na 1000 m. Siódma była Natalia Czerwonka (1:17.464), miejsce niżej uplasowała się Karolina Bosiek (1:17.964), a jedenastą lokatę zajęła Iga Wojtasik (1:18.784). Nową mistrzynią Europy na 1000 m została Czeszka Nikola Zdráhalova (1:16.068), a pozostałe miejsca na podium obsadziły Holenderki Chloé Hoogendoorn (1:16.341) i Isabel Grevelt (1:16.377).

W ostatnim dniu ME w Tomaszowie znów błyszczał Damian Żurek, który udowodnił, że na dystansie 500 m należy do ścisłego światowego topu i trzeba go wymieniać w gronie najpoważniejszych kandydatów do olimpijskich medali. 26-letni panczenista Pilicy Tomaszów Mazowiecki zdobył złoto dzięki wygranej w dziewiątej parze z Norwegiem Bjřrnem Magnussenem. Żurek objął prowadzenie (34.525), strącając z pierwszego miejsca innego z Polaków i późniejszego wicemistrza Europy. Marek Kania (34.821), bo o nim mowa, w swoim pojedynku pokonał kolegę z reprezentacji, Piotra Michalskiego (35.536), który zajął dziewiąte miejsce. Brąz na 500 m wywalczył Magnussen (35.123).

– Cieszę się, że przed własną publicznością pokazałem się z jak najlepszej strony i dwa złote medale ME wiszą na mojej szyi. To przeszczęśliwe, że mogę zdobywać medale dla Polski i dla Wojska Polskiego, jestem z tego dumny. W tym sezonie pokazywałem, że potrafię sobie radzić z presją i praca, którą wykonałem z psychologiem, dają efekty – mówił Żurek, dla którego to pierwszy indywidualny medal ME na tym dystansie.

Zmagania w ramach ME w Tomaszowie Mazowieckim zakończyły biegi masowe, w których nie zabrakło Polaków. Nieoczekiwanie do samego końca o medal biła się debiutująca w międzynarodowej rywalizacji z seniorkami Hanna Mazur. Polka do ostatnich metrów liczyła się w walce o podium w kobiecym mass starcie i ostatecznie zajęła czwarte miejsce. Medalu nie ma, ale jak zapewniała 17-latka, nie czuje zawodu z tego tytułu. Jabrzyk, druga z Polek w tej konkurencji, była dziewiąta. Złoto wywalczyła Dunka Sofia Thorup, srebro – Włoszka Francesca Lollobrigida, a brąz – Belgijka Fran Vanhoutte.

W męskim biegu masowym triumfował Belg Bart Swings przed Holendrem Bartem Hoolwerfem i Włochem Andreą Giovanninim. Trzynasty był debiutujący w ME 20-letni Mateusz Śliwka, a tuż za nim uplasował się Marcin Bachanek.

fot. Tomasz Jastrzębowski

Dwa tysiące kibiców wspierało biało-czerwonych

Niedzielna rywalizacja w tomaszowskiej Arenie Lodowej zgromadziła komplet dwóch tysięcy kibiców, którzy żywiołowo dopingowali naszych panczenistów. Podziwu z przejazdów naszych łyżwiarzy szybkich z toru długiego nie krył m.in. Piotr Lisek, który wraz z Robertem Soberą, innym znakomitym tyczkarzem, zawitał na trybuny Areny Lodowej.

– Mistrzostwa Europy zrobiły na mnie spore wrażenie. Jak jest okazja, to staram się wychodzić z dziećmi na łyżwy, a latem na łyżworolki. Prędkości tutaj są takie, że mój mózg tego nie ogarnia, naprawdę robi to wrażenie – zachwycał się Lisek, trzykrotny medalista MŚ i trzykrotny uczestnik igrzysk olimpijskich, który w lutym będzie ściskał za sukcesy polskich panczenistów w Mediolanie.

Reprezentacja Polski pewnie wygrała klasyfikację medalową ME w Tomaszowie. Biało-Czerwoni wywalczyli aż dziesięć medali (6 złotych – 3 srebrne – 1 brązowy). Druga była Norwegia (3-0-3), a trzecia Holandia (1-5-5).

– Można powiedzieć, że nasi zawodnicy byli sportowo bardzo niegościnni, ale na tym to wszystko polega. Na swoim terenie mieli dodatkową moc w postaci kibiców i rodzin. Dziesięć medali to historyczny moment dla naszej reprezentacji, nigdy tylu nie wypracowaliśmy, co pokazuje że jesteśmy łyżwiarską potęgą. To dobry prognostyk przed igrzyskami olimpijskimi, mając oczywiście z tyłu głowy, że do Mediolanie przyjadą też zawodnicy z Ameryki Północnej czy Azji. Będzie się jeszcze działo – zapewniał Rafał Tataruch, prezes Polskiego Związku Łyżwiarstwa Szybkiego.

Wymarzony start na Mistrzostwach

– To wymarzony start w ME. W zasadzie niemal we wszystkich konkurencjach wśród mężczyzn zdobywaliśmy medale. Nie spodziewaliśmy aż tak dużego dorobku, ale cieszymy się z tego, bo to dobre przygotowanie pod igrzyska. ME to start etapowy pod Mediolan. Przyjmuję ze spokojem te medale, tak samo jak trenerzy, ale oczywiście cieszymy się ze świetnych występów naszych zawodników – wskazywał z kolei Konrad Niedźwiedzki, dyrektor sportowy Polskiego Związku Łyżwiarstwa Szybkiego.

ME na dystansach w Tomaszowie Mazowieckim były pierwszą z dwóch imprez, jakie czekają polskich panczenistów przed startem w zimowych igrzyskach olimpijskich. Za niespełna dwa tygodnie w niemieckim Inzell rozpocznie się piąty, finałowy Puchar Świata (23-25 stycznia). Olimpijska rywalizacja panczenistów w Mediolanie zacznie się w sobotę, 7 lutego, od biegu kobiet na dystansie 3000 m, a zakończy dwa tygodnie później na zmaganiach w mass starcie.

eprasa.pl 444f979391