PLEBISCYT

NA MŁODEGO SPORTOWCA POWIATU WOŁOWSKIEGO

Wygraj i odbierz wyjątkowe nagrody!

OBÓZ SPORTOWY
ufundowany przez WKB Champion

ROCZNY KARNET NA SIŁOWNIĘ
ufundowany przez DS TEAM Studio Treningu Personalnego i Fitnessu

Pokonać wroga Kacperka Kulika

www.kuriergmin.pl Nr 8 (1503), Rok XXXI

KURIER GMIN

TYGODNIK POWIATU WOŁOWSKIEGO

Czwartek, 20 lutego 2020 ISSN 1426 - 1057 Cena 3,50zł (w tym 5% VAT)

Podejrzewają, że zabiła psa. „Żeby odegrać się na byłym mężu”?

str. 5

Czy Dolnobrzeżanie jeszcze istnieją? Rozmowa z Kamilem Jeżyną, radnym i członkiem zarządu Rady Powiatu Wołowskiego z ugrupowania Dolnobrzeżanie str. 8

Ludzie wyjeżdżają i umierają! Tak wyglądają nasze Gminy str. 7

Pediatrzy alarmują: brudne powietrze zatruwa nasze dzieci str. 10

„Tylko dla orłów” str. 19

Dowcip w złym guście, czyli jak wójt wzywa starostę do przeprosin str. 3

Potrzebny lek ratujący życie!

str. 3

str. 12-13

Nowa książka o Wołowie: dla mieszkańców i polityków. Każdy może wyciągnąć wnioski

eprasa.pl 445d20d8

Bezpłatne badania – uwaga na nieuczciwe praktyki

Doradca do spraw konsumenckich radzi

Telefonicznie lub korespondencyjnie otrzymujemy zaproszenia na darmowe badania, które nie wymagają okazania skierowania od lekarza oraz stania w długich kolejkach. Oferta zawiera pełen wachlarz możliwości, ponieważ propozycja badań obejmuje wszystkie układy i narządy. W taki sposób prywatne firmy starają się nakłonić osoby starsze na udział w spotkaniu pokazowym, w trakcie którego niejednokrotnie następuje sprzedaż produktów pseudoleczniczych.

Z zaproszenia (ulotki) nie wynika, że rzekome badania są przeprowadzone przez uprawnione do tego osoby i zainteresowani otrzymają dokumentację medyczną, faktycznie potwierdzającą stan zdrowia chorego. Przypomnę, iż diagnozę stanu zdrowia powinien dokonać doświadczony lekarz na sprzęcie, który posiada stosowne atesty oraz certyfikaty. Badanie powinno również uwzględniać całą historię chorego, a nie tylko jej część.

W tym miejscu przestrzegam wszystkie osoby zainteresowane tego typu spotkaniami, obietnica bezpłatnych badań może przysłonić cel sprzedażowy. W trakcie spotkania osoby uczestniczące mogą zostać zmanipulowane oraz wprowadzone w błąd, a ze spotkania wyjść z niepotrzebnym przedmiotem lub co gorsza z kredytem.

Osoby, które zdecydują się uczestniczyć w tego typu spotkaniach w pierwszej kolejności powinny sprawdzić :

- kto prowadzi spotkania, tj. czy osoby wykonujące badania posiadają wiedzę oraz uprawnienia do przeprowadzania diagnozy stanu zdrowia pacjentów,
- czy sprzęt, którym wykonywane są badania posiada atest oraz jest zatwierdzony przez Ministerstwo Zdrowia,
- czy wynik badań nie koliduje z postawionymi już diagnozami, przyjmowanymi lekami, itp.
- jakie produkty sprzedaje firma, czy posiadają one potwierdzenie funkcji leczniczych przez Ministerstwo Zdrowia.

Konsumencie, jeśli w trakcie spotkania nakłoniony zostaniesz do zakupu produktów „leczniczych", przed zawarciem umowy zastanów się czy dany produkt jest Ci potrzebny oraz czy nie wpłynie on negatywnie na Twoje zdrowie.

Nie podpisuj umów oraz dokumentów, których nie jesteś w stanie przeczytać lub zrozumieć.

Konsumencie jeśli podpisałeś umowę zakupu produktu, powinieneś otrzymać 1 egzemplarz umowy, na którym znajdują się dane firmy oraz formularz odstąpienia od umowy.

Masz prawo w przeciągu 14 dni odstąpić od umowy i zwrócić zakupiony produkt.

Osoby oszukane powinny niezwłocznie zgłosić się do Rzecznika Konsumentów, który wspiera konsumentów w sytuacji sporu z przedsiębiorcą

Katarzyna Staroń, doradca ds. konsumenckich, trener szkoleniowy

Sprawdzaj nawet znajomych i rodzinę na facebooku

Uważaj na płatności mobline

Policjanci ostrzegają przed wyłudzaniem pieniędzy przez osoby podszywające się pod znajomych lub rodzinę w mediach społecznościowych. Kiedy ktoś napisze przez internetowy komunikator, że potrzebuje szybkiej pomocy finansowej i prosi o podanie kodu do płatności mobilnych (BLIK), należy zachować szczególną ostrożność!

Przestępcy przejmują konta w serwisach społecznościowych i próbują przekonać ofiary do przekazania im pieniędzy. Zwykle uzasadniają to nagłą sytuacją. Często proszą o wypłacenie pieniędzy za pomocą polskiego systemu płatności mobilnych BLIK. Ofiara musi podać specjalny kod, a następnie potwierdzić transakcję w swojej aplikacji bankowości mobilnej. W ten sposób sama daje przestępcy pieniądze.

- Wiele osób, sądząc, że koresponduje ze swoim znajomym podaje kod BLIK, a następnie w aplikacji mobilnej banku potwierdza PIN-em realizację transakcji, nie sprawdzając jej szczegółów. Godząc się na realizację transakcji użytkownicy tracą pieniądze na rzecz osoby podszywającej się pod znajomych z sieci społecznościowych - ostrzegają policjanci.

Takiego wyłudzenia bardzo łatwo uniknąć:

- należy stosować dwuskładnikowe uwierzytelnianie swoich kont społecznościowych (trudniej przejąć nasze konto jeśli zalogowanie się wymaga potwierdzenia SMSem),
- zawsze warto potwierdzać tożsamość „znajomych", którzy piszą do nas przez internetowe komunikatory - najlepiej zadzwonić do takiej osoby,
- zawsze trzeba sprawdzać dane transakcji przed jej zatwierdzeniem w aplikacji bankowości mobilnej (przestępca nie skorzysta z kodu, dopóki nie potwierdzimy transakcji na naszym telefonie),
- trzeba chronić swój telefon oraz szczególnie pin do aplikacji mobilnej banku.

inf

Policjanci zatrzymali dwóch młodych mężczyzn

5 lat w więzieniu za pobicie

Policjantom z Brzegu Dolnego udało się ustalić tożsamość i zatrzymać dwóch młodych mężczyzn podejrzanych o pobicie innego mężczyzny na terenie Brzegu Dolnego. Jeden może trafić za kratki na 5 lat.

Poszkodowany pod koniec grudnia 2019 roku zgłosił na Policję, że został zaczepiony przez grupę młodych mężczyzn, którzy mieli go kopać i uderzać. Mężczyźnie udzielono pomocy medycznej i został przewieziony do szpitala.

Dwóch 21-letnich mężczyzn podejrzewanych o pobicie zatrzymali dolnobrzescy policjanci. - Jednemu przedstawiono zarzut naruszenia czynności ciała trwającego dłużej niż 7. dni. Za swoje nieodpowiedzialne zachowanie odpowie teraz przed sądem. Grozić mu może kara nawet do 5 lat pozbawienia wolności - mówi sierż. szt. Marzena Pawlik z KPP w Wołowie. Obaj, to młodzi mieszkańcy powiatu wołowskiego.

dz

TERPOL
Producent rolet, żaluzji, moskitier
Wińsko, Rolna 10
tel. 071 389 83 03, 602 893 328
biuro@terpol.eu
www.terpol.eu
REKLAMA

USŁUGI ZŁOTNICZE
Marcin Maniszewski
SKUP ZŁOTA
GRAWER
tel. 507 079 239
Wołów, ul. Poznańska 14/1
REKLAMA

TARTAK Gola Wąsoska - Wąsosz
20 lat na rynku
Więźba dachowa, podbitka 14mm i 19mm, łaty
Kontrłaty, deska podrynnowa sucha - heblowana
Place zabaw - certyfikaty
Budy dla psów - dowolnego rodzaju
CZYNNE 7.00-16.00
tel: 609 679 930, 693 279 497 e-mail: zuleko@gmail.com www.zuleko.pl
REKLAMA

GLORIAN
Dom Pogrzebowy
Usługi Kamieniarskie i Cmentarne
Wieńce i Wiązanki
Darmowa chłodnia i kaplica
Telefon całodobowy:
71 389 13 13
56-100 Wołów, ul. Panieńska I
www.glorian.pl biuro@glorian.pl
REKLAMA

epraso.pl 4f5d20d89f

Potrzebny lek ratujący życie!

Oliwia z Wołowa walczy z nowotworem

Oliwia Szewczyk z Wołowa potrzebuje bardzo drogiego leku. 23 - latka była leczona przez ponad 2 lata na inną chorobę. Lekarze nie rozpoznali rodzaju nowotworu. Jej stan pogorszył się po źle dobranej chemii. Zaczęły się przerzuty. Ostatnią szansą dla Oliwii jest drogi lek.

Fot.https://www.siepomaga.pl/oliwia-szewczyk

- Nasza historia jest dramatyczna. Oliwia ma nowotwór... To pierwsza tragedia. Druga to taka, że córka przez 2,5 roku była leczona nie na to, co trzeba. Źle rozpoznano chorobę. Zniszczył ją nie tylko nowotwór, ale też źle dobrana chemia. Oliwka jest u kresu sił... Ma przerzuty. A my walczymy o lek, który jest jej ostatnią szansą - mówi mama Oliwii.

Koszmar dziewczyny i jej rodziny zaczął się około 3 lata temu. Wołowianka poszła na studia, ale zdążyła skończyć tylko pierwszy semestr. Choroba dała o sobie znać przez powiększone węzły chłonne. Później były wizyty u lekarzy, prześwietlenie i badania. Zdiagnozowano chłoniaka DLBCL. Oliwia zaczęła walkę z chorobą. Przechodziła chemioterapię we Wrocławiu i w Krakowie. Jej stan pogarszał się. Zapadła też w śpiączkę.

- Mijały miesiące, Oliwka znikała w oczach, a wraz z nią nadzieja. Byliśmy w trakcie załatwiania leczenia w Izraelu. Klinika poprosiła o powtórzenie badania histopatologicznego. Uznaliśmy to za formalność. Nigdy nie zapomnę tego momentu. Telefon od lekarki. Konieczna jest natychmiastowa zmiana leczenia. Oliwka choruje na chłoniak Hodgina, nie DLBCL. Trwające 2,5 roku leczenie nie działało, bo leczono nie ten nowotwór, co trzeba! Opisuje sytuację mama Oliwki.

23-latka wciąż przebywa w szpitalu. Tym razem lekarze z Poznania zdecydowali, że podadzą jej nierefundowany lek jako ostatnią deskę ratunku. Oliwia nie kwalifikuje się do refundacji. Koszt jednej dawki leku, podawanej co 2 tygodnie, to niemal 10 tysięcy złotych.

Zbiórka dla Oliwii działa pod adresem **https://www.siepomaga.pl/oliwia-szewczyk**. Do tej pory zebrano ponad 55 tys. zł. Nadal brakuje jednak ok. 65 tys. zł. Pomóż Oliwce wygrać walkę o życie!

ziela

Dowcip w złym guście, czyli jak wójt wzywa starostę do przeprosin

Fot.red

Włodarze się kłócą a mieszkańcy czekają

Wojna: Wińsko kontra Powiat

Wójt Wińska Jolanta Krysowata-Zielnica napisała do starosty powiatu wołowskiego Janusza Dziarskiego list otwarty. Żąda przeprosin. Na reakcje nie trzeba było długo czekać. Odpowiedź powiat zamieścił na swoim profilu facebook. O co się kłócą?

Wójt Wińska w swoim liście do starosty zarzuca mu między innymi brak wiedzy o ustawie samorządowej. Włodarze spierają się o termin konsultacji mieszkańców. Wójt stwierdza, że minął termin na wyrażenie przez powiat opini - przeprowadzenia konsultacji, o które wójt wnosiła do powiatu 12 listopada 2019 roku. Czas jej zdaniem był do 12 lutego 2020 roku. Jak napisała: udzieliliście milczącej zgody na opuszczenie waszego powiatu.

Wójt twierdzi, że starosta wypowiadając się publicznie o odejściu Wińska z powiatu, uderza w jej kompetencje, dobra osobiste i żąda przeprosin. Dalej napisała, że jest zdumiona informacją od starosty, że zna on już opinię wojewody, przed jej wydaniem. „Sugeruje pan, że ma jakiś „układ", który pozwala Panu działać ponad prawem?" Pyta wójt w swoim liście.

I przypomina, że jej konsultacje odbyły się zgodnie z prawem i nie zostały podważone przez żaden organ. I puentuje: „Podważanie przez Pana wiarygodności konsultacji gminnych, podczas gdy nie potrafił Pan zarządzić skutecznych konsultacji powiatowych, brzmi jak dowcip w złym guście".

List w całości został opublikowany w internecie. Na reakcję długo nie trzeba było czekać. Starostwo (nikt się pod odpowiedzią nie podpisał z imienia i nazwiska) wydało swoją odpowiedź, stwierdzając: „Pani Wójt Krysowata już się boi. Kto się boi prawdziwych konsultacji ze społeczeństwem powiatu wołowskiego? Na to pytanie możemy znaleźć odpowiedź w liście otwartym Wójt Gminy Wińsko do Starosty Wołowskiego. Przeczuwając, i chyba wiedząc, że rezultat konsultacji w temacie wyjścia Gminy Wińsko z Powiatu Wołowskiego i przyłączenia jej do Powiatu Lubińskiego, może być druzgocący, postanowiła metodą „falandyszowską" zakwestionować spodziewany wynik (...) - czytamy między innymi w odpowiedzi powiatu.

mr

Kup ekuriera
w naszym kiosku na
www.kuriergmin.pl
Docieramy nawet
do 70 tys.
użytkowników

REKLAMA

Röben

Obecnie do swoich zakładów w Środzie Śląskiej poszukujemy kandydatów na stanowisko:

OPERATOR URZĄDZEŃ PRZEMYSŁU CERAMICZNEGO /PRODUKCJA/
nr ref. OUPC/02/20

Opis zadań na stanowisku pracy:
- obsługa maszyn i urządzeń znajdujących się na stanowisku pracy
- kontrolowanie zgodności parametrów z kartą technologiczną i instrukcjami kontrolnymi
- kontrolowanie jakości wyprodukowanego wyrobu
- dbałość o utrzymanie maszyn i urządzeń w dobrym stanie technicznym i czystości
- przestrzeganie zasad bezpieczeństwa pracy na stanowisku

Wymagania:
- minimum roczny staż pracy w zakładach produkcyjnych na stanowisku robotniczym
- mile widziana umiejętność obsługi maszyn i urządzeń przemysłowych
- wykształcenie zawodowe lub średnie techniczne
- gotowość do pracy 3-zmianowej w systemie IV-brygadowym
- mile widziane uprawnienia SEP 2, uprawnienia na suwnice i urządzenia transportu bliskiego
- kandydata powinna cechować sumienność, chęć zdobywania nowych umiejętności, otwartość, komunikatywność oraz umiejętność pracy zespołowej

Oferujemy:
- ciekawą pracę w międzynarodowej firmie produkcyjnej
- atrakcyjne wynagrodzenie ok. 3.300 zł netto w okresie próbnym, podwyżka po 3 miesiącach
- bogaty i zróżnicowany pakiet świadczeń socjalnych

Oferty zawierające cv oraz list motywacyjny, wraz z numerem referencyjnym w temacie e-maila, prosimy przesyłać na adres:
e-mail: rekrutacja@roben.pl
Röben Polska Sp. z o.o. i Wspólnicy Sp. K. ul. Ceramiczna 2, 55-300 Środa Śląska
www.roben.pl

Prosimy o załączenie do aplikacji następującej klauzuli: „Wyrażam zgodę na przetwarzanie moich danych osobowych zawartych w przekazanych przeze mnie dokumentach aplikacyjnych dla potrzeb procesu rekrutacyjnego na stanowisko Operator Urządzeń Przemysłu Ceramicznego prowadzonego przez Röben Polska Sp z o.o. i Wspólnicy Sp. K. z siedzibą w Środzie Śląskiej przy ul. Ceramicznej 2."
REKLAMA

eprasa.pl/45d20d89f

Widziałeś go? Szukają go policjanci

Zaginął mężczyzna

Policjanci z Lubina prowadzą poszukiwania zaginionego Marka Urbanowicza. Choć podjęto działania nie udało się odnaleźć 65 - latka. Każdy, kto mógł widzieć zaginionego lub ma jakiekolwiek informacje o miejscu jego pobytu, proszony jest o kontakt z Policją.

Wydział Kryminalny lubińskiej policji prowadzi czynności zmierzające do ustalenia miejsca pobytu zaginionego 65 –letniego mężczyzny. Ostatnie miejsce pobytu, jak podała rodzina, to Lubin, ul. Polna. Zaginiony w przeszłości zamieszkiwał także pod adresami:

- Wałbrzych ul. Harcerska,
- Brzeg Dolny ul. Odrodzenia,
- Wrocław ul. Szmaragdowa.

Osoby, które widziały zaginionego lub mają informacje o jego miejscu przebywania, bądź inne wiadomości mogące przyczynić się do ustalenia jego miejsca pobytu, proszone są o kontakt z funkcjonariuszami Wydziału Kryminalnego KPP w Lubinie, tel. kont. 76-8406-250/ 76-8406-222 lub 112.

Zaginiony:
Marek Urbanowicz
Rysopis: wiek 65 lat, wzrost 178 cm, szczupłej budowy ciała, włosy krótkie koloru siwego, oczy koloru brązowego, twarz okrągła, uszy normalne, nos średni.
Znaki szczególne: z reguły nosi wąsy.

inf

Fot.KPP Wołów
Zdjęcie poszukiwanego mężczyzny

Z ogromnym smutkiem przyjęliśmy wiadomość o śmierci

Magdaleny Paszek,

wieloletniej Nauczycielki Zespołu Szkół Specjalnych
i Placówek Oświatowych w Wołowie,
serdecznej, obdarzonej ciepłą osobowością Koleżanki,
oddanej Uczniom Wychowawczyni,
wyjątkowego i dobrego Człowieka...

„Można odejść na zawsze, by stale być blisko”
- Magdo, pozostaniesz na zawsze w naszej pamięci
i w naszych sercach !

Wyrazy szczerego współczucia i słowa wsparcia dla najbliższej Rodziny Magdy.

Społeczność Zespołu Szkół Specjalnych
i Placówek Oświatowych w Wołowie

Dom Pogrzebowy
Memento Mori
Żmigród ul. Sportowa 14
Biuro: Wołów ul. Gajowa 6
Świadczymy kompleksowe usługi:
- profesjonalne przygotowanie oraz obsługa ceremonii pogrzebowych
- bezpłatna i nowoczesna sala pożegnań
- całodobowa chłodnia
- kremacje i ekshumacje
- krajowy i międzynarodowy transport zwłok
- pomniki i grobowce, opieka nad grobami
Telefon całodobowy: 573 006 222 lub 573 006 223

REKLAMA

Kup ekuriera
w naszym kiosku na
www.kuriergmin.pl
Docieramy nawet
do 70 tys.
użytkowników

KAMIENIARSTWO LUBIĄŻ
Jerzy Musiewicz
Lubiąż, ul. Wojska Polskiego 1
Wołów, ul. Kościuszki 17 (obok Urzędu Skarb.)
Środa Śląska, ul. Cmentarna
Lubin - Obora

tel.: 605 252 249, 691 036 373
www.kamieniarstwolubiaz.pl
REKLAMA

OKNA

PRODUCENT
KBE SYSTEMY OKIENNE
Zbigniew Bocian
WINK HAUS
Wołów, ul. Składowa 5/3 (boczna W. Witosa)
tel. 071 389 37 96
REKLAMA

eprasa.pl 445d20d89f

Podejrzewają, że zabiła psa. „Żeby odegrać się na byłym mężu”?

Dramat w Wołowie

Portale społecznościowe i informacyjne obiegła wiadomość o zagłodzeniu na śmierć psa w Wołowie. Co faktycznie się stało? To wyjaśni śledztwo, ale informacje Dolnośląskiego Inspektoratu Ochrony Zwierząt wydają się już dziś wstrząsające.

Fot.DIOZ

Lusia- źródło: DIOZ

Sprawa jest bulwersująca. Suczka Lusia rasy husku żyła w wydawałoby się pięknym otoczeniu, przy domu jednorodzinnym, w którym mieszkała jej właścicielka wraz z 8-letnią córką. Niestety życie psiaka zakończyło się tragicznie w kojcu, z którego prawdopodobnie nie była długo wypuszczana. Sprawę ujawnił Dolnośląski Inspektorat Ochrony Zwierząt. Z materiału tej instytucji wynika, że 44-letnia kobieta zagłodziła na śmierć psa odgrywając się na byłym mężu. W przydomowym boksie zwłoki zwierzęcia leżały prawdopodobnie przez tydzień. Wszystkie miski były puste, nie było ani jedzenia, ani wody. Lusia była skrajnie wychudzona. W piątek pracownicy DIOZ zaalarmowali policję z Wołowa. Funkcjonariusze nie zdecydowali się na wejście na posesję - tak wynika z przedstawionych wydarzeń przez DIOZ. Ciało psa zostało zabrane dnia następnego przez DIOZ.

Konrad Kuźmiński z DIOZ tak relacjonuje to, co się stało:

- Rozmawialiśmy telefonicznie z właścicielką posesji, na której leżała Lusia. Wskazała, że pies nie żyje już od tygodnia, a ona nie miała siły sprzątnąć zwłok. Pies był zagłodzony. Według mnie nie jadł i prawdopodobnie nie pił od około dwóch tygodni, tyle trwała jego gehenna. Pies miał bardzo długie pazury, rany wokół łapek, krew, na pewno usilnie próbował wydostać się z kojca będąc na wykończeniu. Lusia nie była starym, schorowanym psem. Powinna ważyć około 30 kg, ale w momencie zabierania ciała nie miała więcej niż 10 kg. To było skrajne zagłodzenie. W kojcu nie było odchodów, można domniemywać, że Lusia zjadała je aby przeżyć.

Nikt nic nie widział, nikt nic nie słyszał

Dom nie stoi na pustyni. Sąsiadują z nim inne domy. Konrad Kuźmiński twierdzi, że pies musiał dawać znać o swoim cierpieniu. - Psy rasy husky ogólnie nie są psami cichymi. Często wyją, gdy zostają np. same w domu czy kojcu. Pies, który umiera z głodu i pragnienia musiał wyć, szczekać, skomleć, piszczeć. To niemożliwe by nikt nic nie widział i nie słyszał - mówi Kuźmiński. .

Właścicielka zwierzęcia odmawia komentarza. Dziennikarz „KG” kontaktował się z nią kilkakrotnie. Najpierw proponowała spotkanie u siebie w domu. Potem przełożyła je na dzień kolejny, ostatecznie wysłała wiadomość, że odmawia wszelkich wyjaśnień i komentarza w tej sprawie.

Co na to policja?

Komentarz sierż. szt. Marzeny Pawlik Oficera Prasowego Komendy Powiatowej Policji w Wołowie:

- Funkcjonariusze Komendy Powiatowej Policji w Wołowie na miejscu zdarzenia w dniu 14 lutego około godziny 19.30 podejmowali czynności służbowe wraz z pracownikiem Powiatowego Inspektoratu Weterynarii w Wołowie, w związku z otrzymanym przez Powiatowy Inspektorat Weterynarii zgłoszeniem o padłym zwierzęciu na jednej z posesji na terenie miasta Wołów. Pracownik Powiatowego Inspektoratu Weterynarii w Wołowie wraz z funkcjonariuszami nie dostali się jednak na posesję, gdyż nikogo nie zastano pod wskazanym adresem - posesja była zamknięta. Podjęto więc wspólnie czynności w celu ustalenia właściciela posesji i wykonania dalszych czynności. W chwili obecnej Komenda Powiatowa Policji w Wołowie prowadzi w sprawie postępowanie sprawdzające, w ramach którego dokonano m.in. rozpytania właścicielki posesji na okoliczność zdarzenia oraz zwrócono się z pomocą prawną o wykonanie czynności ze wskazanym właścicielem psa. Zwłoki psa znajdują się obecnie w Uniwersytecie Przyrodniczym we Wrocławiu, gdzie zostaną poddane sekcji. Od dalszych ustaleń w sprawie, w tym od uzyskanych wyników przedmiotowej sekcji zwłok psa zależeć będzie dalszy tok postępowania oraz to komu i jakie ewentualnie zarzuty zostaną postawione w tej sprawie. Policja apeluje, aby wstrzymać się od wszelkich osądów oraz wypowiadania wyroków do czasu wyjaśnienia sprawy.

Dolnośląski Inspektorat Ochrony Zwierząt złożył w poniedziałek zawiadomienie do prokuratury ze względu na znęcanie się nad zwierzęciem ze szczególnym okrucieństwem.

Powiatowy Inspektorat Weterynaryjny w Wołowie

- 14 lutego około godziny 19.00 zostałem powiadomiony przez lekarza weterynarii Wiesława Janusa o tym, że na terenie posesji w Wołowie leży martwy pies - mówi Paweł Szewczyk, powiatowy lekarz weterynarii. - Tego samego dnia w asyście policji pracownicy inspektoratu pojawili się na miejscu. Próbowaliśmy wejść na posesję, ale nikogo nie było, więc podjęta została decyzja o przedłużeniu kontroli do dnia następnego. Kolejnego dnia dwóch naszych pracowników rzeczywiście stwierdziło obecność martwego psa. Obecni przy tym byli również funkcjonariusze z Dolnośląskiego Inspektoratu Ochrony Zwierząt, którzy stwierdzili, że wezmą na siebie obowiązek zabezpieczenia i zabrania zwłok psa do Zakładu Patomorfologii i Weterynarii Sądowej. Powiatowy Inspektorat Weterynaryjny w Wołowie przygotował dokumenty kontroli, łącznie z fotografiami zwłok i miejsca. Złożyliśmy także zawiadomienie na policję o możliwości popełnienia przestępstwa. Do momentu otrzymania wyników badań sekcyjnych nie możemy mówić jaki był powód śmierci zwierzęcia. Chciałem z tego miejsca zaapelować do czytelników, mieszkańców powiatu, że w momencie gdy widzą krzywdę zwierząt domowych czy gospodarskich powinni to zgłaszać, nawet anonimowo do nas. Jeszcze tego samego dnia nasi pracownicy pojadą zbadać zdarzenie. Być może gdyby była wcześniejsza reakcja osób postronnych, pies mógłby żyć. Zgłoszeń można dokonywać telefonicznie pod numerami: 71 3892793, 532 485 441 lub mailem wolow@wroc.wiw.gov.pl czy osobiście pod adresem Marii Skłodowskiej Curie 9, Wołów.

Lincz w sieci

Sprawa poruszyła opinię publiczną do tego stopnia, że reakcje w internecie były porównywalne do linczu. Wyzwiska pod adresem kobiety, jej córki, groźby, życzenie takiej samej śmierci, jaka spotkała psa. Ale od skazywania i udowadniania winy są powołane ku temu instytucje i zgodnie z prawem nikt nie jest winny, dopóki sąd go nie skaże. My jednak apelujemy, aby być czujnym i nie bać się reagować na zło - to, czynione zwierzętom jak i ludziom. Może Lusia żyłaby w zdrowiu i szczęściu, gdyby ktoś na jej krzywdę zareagował.

K.T.

wersja-5d20d89f

Bierzesz pieniądze? Dostaniesz PIT z ZUS

Prawie 10 mln deklaracji podatkowych PIT rozesłał Zakład Ubezpieczeń Społecznych do swoich klientów. Listy trafią do wszystkich, którzy w ubiegłym roku dostali chociaż raz pieniądze z ZUS. Wysyłka rozpoczęła się w drugiej połowie stycznia. O rozliczenie z Urzędem Skarbowym nie muszą się martwić te osoby, które poza rentą lub emeryturą nie miały innych dochodów w ciągu roku. W takim przypadku ZUS sam „rozliczy podatki”.

Na Dolnym Śląsku listy zostały wysłane do 692147. We wrocławskim Oddziale wysłanych zostało 264 268 PIT-ów, w wałbrzyskim 252 321 a legnickim 175558. W całym kraju deklaracje trafią do 9,73 mln osób, z których większość to emeryci i renciści. Listy dostaną także osoby, które w ubiegłym roku pobierały np. zasiłki chorobowe, macierzyńskie, czy opiekuńcze.

- PIT-40A otrzymają także ci emeryci i renciści, którzy w grudniu dostali swoją pierwszą wypłatę z ZUS- mówi Iwona Kowalska-Matis Regionalny, rzecznik prasowy ZUS na Dolnym Śląsku. – Dotyczy to także osób, które korzystały ze świadczenia lub zasiłku przedemerytalnego, nauczycielskiego świadczenia kompensacyjnego czy renty socjalnej - wyjaśnia.

Jakie PIT-y rozsyła ZUS

PIT- 40A otrzymują emeryci i renciści, którzy przynajmniej w grudniu pobierali świadczenie z ZUS i nadal je otrzymują. Na takiej samej zasadzie to rozliczenie trafi także do osób, które korzystały ze świadczenia przedemerytalnego lub zasiłku przedemerytalnego, nauczycielskiego świadczenia kompensacyjnego czy renty socjalnej.

- Dla osób, które nie miały dodatkowych dochodów poza świadczeniem wypłatą z ZUS, PIT-40A jest gotowym rozliczeniem podatkowym. Jeśli jednak emeryt lub rencista chce skorzystać z ulg lub odliczeń podatkowych, powinien rozliczyć się z urzędem skarbowym do końca kwietnia – mówi Iwona Kowalska-Matis.

Każdy emeryt i rencista może również przekazać „1 procent” podatku na rzecz organizacji pożytku publicznego. Jeżeli jest to ta sama organizacja co w roku ubiegłym, nie trzeba składać dodatkowych dokumentów. Natomiast podatnik, który chce zmienić odbiorcę „1 procenta”, powinien dostarczyć do urzędu skarbowego wypełniony druk PIT-OP.

PIT-11A to informacja dla tych co pobierali świadczenia z ubezpieczenia chorobowego (np. zasiłek chorobowy lub macierzyński). Dostają je również osoby, które pobierały długoterminowe świadczenie (np. emeryturę lub rentę) i w momencie rozliczania podatku nie są już świadczeniobiorcami ZUS lub przed końcem roku podatkowego zgłosiły wniosek, aby ZUS nie sporządzał dla nich rocznego obliczenia podatku na PIT-40A, złożyły oświadczenie o zamiarze wspólnego opodatkowania swoich dochodów z małżonkiem, dziećmi itp., a przed końcem roku podatkowego nie złożyły oświadczenia o rezygnacji z tego zamiaru, złożyły wniosek o obliczanie i pobieranie zaliczki na podatek według wyższej skali podatkowej lub bez stosowania miesięcznej kwoty zmniejszenia zaliczki, pobierały świadczenia, od których nie pobierano zaliczek na podatek dochodowy zgodnie z postanowieniami umów międzynarodowych o unikaniu podwójnego opodatkowania.

PIT-11 otrzymają tez osoby, które pobrały w ubiegłym roku świadczenie należne po osobie zmarłej lub alimenty potrącone ze świadczenia wypłacanego przez ZUS dla osób alimentowanych na podstawie wyroku sądu lub ugody, w kwocie przekazanej nadwyżki powyżej 700 zł miesięcznie (o ile zasądzone lub ustalone alimenty przewyższają 700 zł).

A jeśli nie dostanę PIT z ZUS lub chcę go mieć wcześniej ?

Duplikat deklaracji można otrzymać w każdej placówce ZUS. A w szczególnych, uzasadnionych losowo, okolicznościach Zakład Ubezpieczeń Społecznych może wydać duplikat deklaracji PIT wcześniej, przed dostarczeniem jej standardową drogą pocztową.

inf

Kręgielnia gotowa na otwarcie

Nowa atrakcja w Wołowie

Długo wyczekiwana przez mieszkańców kręgielnia ma rozpocząć swoją działalność. Kiedy? Tego jeszcze dokładnie nie wiadomo. Gmina informuje, że będzie to pierwszy kwartał tego roku.

Po remoncie dworca PKP przy ul. Kolejowej, w jego piwnicach ulokowano kręgielnię. Mieszkańcy od dawna czekają na jej otwarcie. Ma to być w pierwszym kwartale tego roku. Nie określono jednak dokładnej daty tego wydarzenia.

Fot.UM Wołów

W zasadzie obiekt jest już wyposażony w niezbędny sprzęt i gotowy do działania. Po otwarciu, goście lokalu będą mieli do dyspozycji dwa tory. Obok kręgielni, w piwnicy dworca, ma działać też bar. W poniedziałek 10 lutego Gmina Wołów rozstrzygnęła przetarg na dzierżawę pomieszczeń kręgielni. Umowa zostanie podpisana z Przedsiębiorstwem Gospodarki Komunalnej w Wołowie sp. z o.o. Stan przygotowania kręgielni do długo oczekiwanego otwarcia sprawdzał w tym tygodniu burmistrz Dariusz Chmura, wiceburmistrz Jan Janas oraz prezes PGK Bartosz Granat.

Kręgielnia już od dawna czeka na otwarcie. Jak tłumaczy gmina, uruchomienie kręgielni utrudniły przede wszystkim procedury unijne, które gmina musiała przejść w związku z dofinansowaniem przebudowy dworca kolejowego ze środków Unii Europejskiej.

dz

Fot.UM Wołów

Dzikie wysypisko na ul. Wodnej

W czym tkwi problem?

To już kolejny raz, kiedy mieszkańcy ulicy Wodnej w Brzegu Dolnym skarżą się hałdy śmieci.

O sprawie pisaliśmy już na łamach Kuriera Gmin. Temat dotyczy śmietników na ulicy Wodnej na Starym Mieście. Notorycznie podrzucane są śmieci - zarówno mieszane jak i wielkogabarytowe. Mieszkańcy okolicznych bloków twierdzą, że śmieci podrzucane im są przez obcych. Żądają porządku, wzywają gminę, chcą aby ktoś tym się zajął.

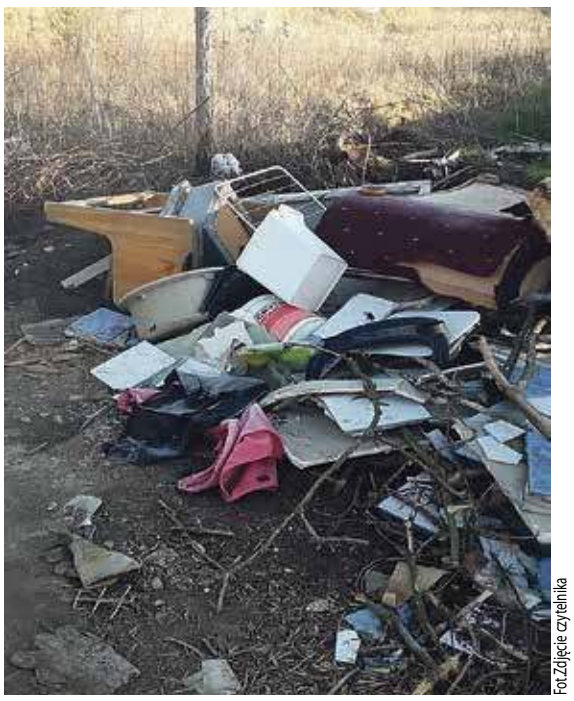
Fot.Zdjęcie czytelnika

Fot.Zdjęcie czytelnika

Co na to gmina?

Sprawdziliśmy harmonogram odbierania odpadów wielkogabarytowych i elektrośmieci. Zgodnie z nim, firma FB Serwis Wrocław odbiera te dwa typy odpadów raz w miesiącu. Takie odpady także zdarzają się na ul. Wodnej, choć większość to śmieci zmieszane.

Z informacji uzyskanych od Magdaleny Gałeckiej - Budzik z Referatu Gospodarki Komunalnej Urzędu Miejskiego w Brzegu Dolnym wynika, że problem jest znany Urzędowi.

-Ta sytuacja powtarza się nagminnie. Firma FB Serwis Wrocław odbiera odpady regularnie, zgodnie z harmonogramem. Istnieje podejrzenie, że na ul. Wodnej śmieci są podrzucane przez osoby, które tam nie mieszkają, być może są to przedsiębiorcy, którzy jako właściciele firm mają limity na usługi odbierania odpadów więc pozbywają się ich właśnie w taki sposób - twierdzi Magdalena Gałecka-Budzik. I dodaje: Firma FB Serwis zbiera odpady zgodnie z umową i według niej zbiera odpady, które są w odległości 2 m od śmietników lub osłon śmietnikowych. Nie ma obowiązku zabrania odpadów leżących dalej. Wtedy robi to gmina z własnych środków, na które mamy limity. Za to płacimy my wszyscy - twierdzi pracownica Urzędu.

Podrzucających śmieci trzeba złapać na gorącym uczynku, inaczej nie zaprzestaną tego procederu. Natomiast problem odpadów wielkogabarytowych to problem całego miasta, nie tylko ulicy Wodnej. Mieszkańcy nie stosują się do harmonogramu, według którego powinni wystawić takie śmieci dzień przed datą ich zabierania przez FB Serwis Wrocław. Trudno wymagać, aby w dzień zakupu nowego mebla czekać ze starymi gratami do ustalonej daty wywozu odpadów, ale można złożyć je pod śmietnikiem starannie, a nie rzucając wszystko jak popadnie.

Temat śmieci z ul. Wodnej będziemy monitorować, a do podrzucających śmieci apelujemy o rozsądek.

K.T.

REKLAMA

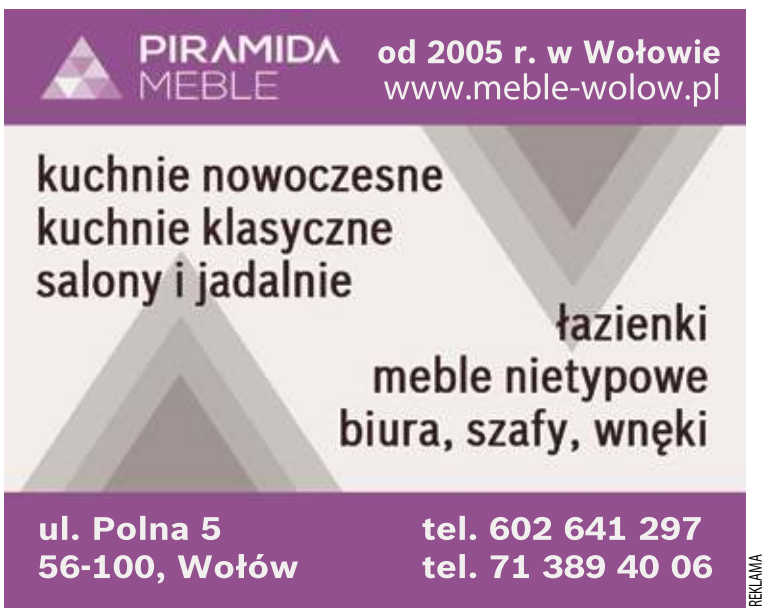

REKLAMA

Kąty (Wołów). Na 66 miast na prawach powiatu w aż 55 GUS odnotowuje spadek liczby mieszkańców.

Wińsko. Ubywa mieszkańców w 2/3 polskich powiatów.

Brzeg Dolny. Nieliczne miasta mogą pochwalić się rzeczywistym przyrostem ludności – pisze portalsamorządowy.pl.

Ludzie wyjeżdżają i umierają! Tak wyglądają nasze Gminy

Nie chcą rodzić dzieci za 500 plus

Statystyki ogólnopolskie są nieubłagane. Większość miast się wyludnia. W naszych gminach też ciągle ubywa mieszkańców, a zgony przewyższają liczę urodzeń. Najgorzej jest w Wińsku, najlepiej w Brzegu Dolnym.

Od roku 2013 przyrost naturalny w miastach jest ujemny. W 2019 roku liczba mieszkańców naszego kraju zmniejszyła się o 28 tys. Tak wynika z danych GUS. Końcówka roku 2019 to 38 mln 383 tys ludności Polski. To wszystko jest skutkiem ujemnego przyrostu naturalnego, który utrzymuje się od 2013 roku. W ubiegłym roku liczba urodzeń była o około 35 tys. niższa niż liczba zgonów. Najgorzej wypada m.in. Wałbrzych i Łódź.

500 plus nie daje rady?

Prawo i Sprawiedliwość od 2016 roku konsekwentnie realizuje jeden ze sztampowych swoich programów Rodzina 500+ mający za zadanie pomóc rodzinom w wychowaniu dzieci poprzez comiesięczne świadczenia wychowawcze na każde dziecko w rodzinie w wysokości 500 złotych. Mówiło się o tym, że program przyczyni się do wzrostu naturalnego, ponieważ rodziców będzie stać na dzieci. Niestety program nie zadziałał. Same pieniądze nie wystarcza, aby żyć i wychowywać dzieci w stabilizacji. Chyba tej najbardziej brakuje. Rosnące ceny, ciągłe zmiany w prawie nie zapowiadają spokojnej przyszłości. - Polska przechodzi w ostatnich latach ciągłe zmiany, jakby po wojnie przebudowywała kraj - komentuje jeden z lokalnych polityków. Zmiany jak wiadomo nie są dobre, aby planować i zakładać rodzinę. Opóźnia się wiek zawierania małżeństw, decydowania się na potomstwo. Świadczenie 500 plus nie przekłada się na wzrost liczby ludności, a na pewno nie jest to główny wyznacznik urodzeń dzieci. Rodziny korzystają z tego programu, jednak podwyżki cen żywności i ogólnie życia „zjadają" ten państwowy dodatek. Kto chce mieć dzieci i biologicznie może je posiadać, będzie je miał bez względu na państwową „pomoc".

K.T.

LICZBY W POWIECIE

Analizując liczbę ludność w naszym powiecie od 2016 roku, zauważalny jest spadek liczby ludności.

2016 - 47,137
2017 - 47,124
2018 - 47,056

GMINA WOŁÓW

Liczba ludności w latach 2016-2018:

2016 - 22,692
2017 - 22,629
2018 - 22,556
Urodzenia żywe - 231, zgony - 259

GMINA BRZEG DOLNY

Liczba ludności w latach 2016-2018:

2016 - 16,059
2017 - 16,086
2018 - 16,131
Urodzenia żywe - 167, zgony - 169

GMINA WIŃSKO

Liczba ludności w latach 2016-2018:

2016 - 8389
2017 - 8409
2018 - 8369
Urodzenia żywe - 75, zgony - 103

REKLAMA

Wołów. Trudna sytuacja jest również w powiatach. Jak wskazuje poratlsamorządowy.pl, na 314 jednostek w aż 227 zanotowało ujemny przyrost rzeczywisty ludności.

eprasa.pl 445d20d89f

KURIER GMIN
TYGODNIK POWIATU WOŁOWSKIEGO
www.kuriergmin.pl

Czy Dolnobrzeżanie jeszcze istnieją?

Rozmowa z Kamilem Jeżyną, radnym i członkiem zarządu Rady Powiatu Wołowskiego z ugrupowania Dolnobrzeżanie

- Wierzy Pan w to, że Wińsko wyjdzie z powiatu wołowskiego?

- To nie jest kwestia wiary, ale realnej oceny faktów. Uważam, że ten ruch jest nikomu niepotrzebny, jak zupełnie niepotrzebne było nawoływanie do wyjścia z powiatu przez Gminę Brzeg Dolny kilka lat temu. Gdyby nie to, być może dzisiaj nie byłoby takich ruchów po stronie Gminy Wińsko. Jeśli do wyjścia z powiatu przez Wińsko by doszło, oznaczałoby to zapewne jego likwidację, która przyniosłaby bardzo znaczące i w mojej ocenie niekorzystne konsekwencje dla wszystkich mieszkańców powiatu, w tym dla mieszkańców Brzegu Dolnego.

- W ubiegłej kadencji Brzeg Dolny chciał wyjść. Dziś broni powiatu, bo współrządzi. Wójt Wińska nic już nie chce, tylko ma jakiś żal. Rozmawialiście z nią dlaczego tak postępuje?

- Mam nadzieję, że wszyscy radni z Brzegu Dolnego, głośno i jednoznacznie opowiedzą się za obecnym kształtem powiatu wołowskiego, pomimo tego, że kilka lat temu część z nich zbierała podpisy za wyjściem z niego Brzegu Dolnego. Likwidacja powiatu dla dolnobrzeżan, jest skrajnie niekorzystna. Oznacza dojazdy do Środy Śląskiej, z którą nie mamy żadnego połączenia komunikacji publicznej. Gdy kilka lat temu o tym mówiono, z Brzegu Dolnego było słychać głosy o straszeniu. Ale to są fakty, z których mieszkańcy mogą nie zdawać sobie sprawy. Jeśli Wińsko wyjdzie z powiatu, nie będzie filii Urzędu Pracy w Brzegu Dolnym. W Wołowie nie odbierzemy już prawa jazdy czy dowodu rejestracyjnego. A co ze służbą zdrowia? Przestanie istnieć jeden z 3. udziałowców, co nie pomoże spółce medycznej, będącej już teraz w niełatwej sytuacji finansowej. Oświata? Kolejna niewiadoma. Co do kontaktów z Wójt Wińska, to wiem, że takie były ze strony starosty, chociażby ze względu na to, że w roku 2019 realizowaliśmy dwa zadania drogowe wspólnie z Gminą Wińsko.

- Ja mam niedosyt kampanii informacyjnej o aktualnej sytuacji w powiecie. A Pan?

- Odpowiem krótko. Ja również, ale może się to wiązać z trudną sytuacją budżetową, gdzie w dużej mierze ograniczono wydatki na promocję.

- Co właściwie się dzieje? Mamy kryzys w służbie zdrowia, kryzys z odłączeniem się gminy Wińsko. Jakie widzi pan rozwiązanie tych problemów jako członek zarządu?

- W mojej ocenie przed powiatem wiele wyzwań, które będą miały wpływ na najbliższe lata. Coraz trudniejsza sytuacja budżetowa. Rosnące wydatki na oświatę i służbę zdrowia. Groźba likwidacji powiatu wskutek wyjścia z niego Gminy Wińsko. To nie będzie łatwa kadencja, jednak cały czas liczę na to, że stawimy czoła tym wyzwaniom. Jednak trzeba tutaj szerokiego planu, żeby nie powiedzieć restrukturyzacji, by poradzić sobie z tymi trudnościami. Bez tego powiatowi grozi kryzys zarówno finansowy, jak i organizacyjny. Trzeba przestać gasić pożary, a zacząć realizować długofalową koncepcję.

- Mówicie jednym głosem na zarządzie powiatu? Pytam, bo koalicja mocno zróżnicowana pod względem poglądów. A te są dla PiS-u bardzo ważne na każdym szczeblu władzy. Trudno np. krytykować w powiecie rząd za służbę zdrowia, a wiadomo, że on w pierwszej kolejności odpowiada za to co się dzieje w niej.

- Oczywiście, że nie. Różnice zdań są rzeczą naturalną. Grunt to zachować zdolność do dialogu. O kryzysie w służbie zdrowia spowodowanym przede wszystkim problemami z finansowaniem, które przecież jest centralne, trudno nie mówić. Ja z pewnością nie mam z tym żadnego problemu. Proszę też zwrócić uwagę, że jestem chyba jedynym członkiem zarządu, który w tej kadencji składał interpelacje do starosty. Są sprawy i rzeczy, na które w sposób zdecydowany chciałbym zwrócić uwagę, dlatego absolutnie nie uchylam się od aktywności, wykorzystując narzędzia jakimi dysponuje radny. W najbliższym czasie będę poruszał kolejne tematy.

- A Pan jak się czuje w koalicji z byłymi głównymi konkurentami w ostatnich wyborach samorządowych, mówię o DiS-ie i IS Razem. Jest wam już po drodze, macie takie same spojrzenie, poglądy?

- Przede wszystkim, wyjaśnienia wymaga fakt, że doszło do zawarcia koalicji pomiędzy radnymi wybranymi z listy PiS, a radnymi zrzeszonymi w klubie Koalicji Samorządowej. Nie należę ani do jednych ani do drugich. Nie byłem na żadnym ze spotkań koalicyjnych i odbieram swoją rolę jako osoby niezależnej, patrzącej nieco z boku. Każdy pomysł i inicjatywę zawsze oceniałem w sposób racjonalny i nie zawsze głosuję wspólnie z koalicją. Tak też było w poprzednim kształcie koalicji, gdy wicestarostą był Michał Gołąb. Każdy projekt uchwały oceniam we własnym sumieniu, a sposobu w jaki zamierzam głosować z nikim nie konsultuję ani nie poddaję się żadnym dyscyplinom. Przypominam też, że byłem przeciwnym zmianom w składzie zarządu powiatu, czemu dałem wyraz podczas głosowania, na sierpniowej sesji Rady Powiatu.

- Może ta krytyka DiS -IS Razem przez ostatnie lata była niepotrzebna? Dziś mówi pan jednym głosem z byłym burmistrzem Jastrzębskim.

- Krytyka, rozumiana jako analiza i ocena faktów, zawsze jest potrzebna, jeśli jest racjonalna i konstruktywna. Dlatego z reguły kiedy dopuszczam się krytyki, proponuję inne, alternatywne rozwiązania dla danego problemu. Co do byłego Burmistrza Brzegu Dolnego jest jednym z 17. radnych wybranych w wyborach. Taka była wola mieszkańców, którą należy szanować. Naszym zadaniem jest pełnić swój mandat, niezależnie od własnych sympatii. Dlatego wolę skupić się na konstruktywnym działaniu i zgłaszaniu propozycji pewnych rozwiązań. Taką możliwość daje mi praca w zarządzie powiatu, którą chcę wykorzystać najlepiej jak to możliwe dla mieszkańców powiatu. Natomiast co do tego, że dość znacznie się różnimy, nie mam wątpliwości.

- Czy Dolnobrzeżanie jeszcze istnieją, kto jest ich liderem? W gminie nie ma opozycji, a w powiecie współrządzicie i to z waszymi głównymi konkurentami.

- Zdecydowanie tak, istnieją. Jesteśmy dość aktywni, głównie w mediach społecznościowych. Ja ze swojej strony skupiam się na aktywności na łamach Rady Powiatu i Zarządu Powiatu. Niestety, ale ostatnie wybory, jeśli chodzi o ilość mandatów, były dla nas dość trudne i należy z tego wyciągnąć wnioski. Chociaż, jest coś, czego wiele osób nie zauważa. W Radzie Gminy, objęliśmy jedynie 1 mandat, zdobywając ponad 20% głosów! DIS otrzymał 10 mandatów, zdobywając jedynie 10% głosów więcej. Chyba nigdy w historii wyborów do Rady Miasta, ordynacja w formie jednomandatowych okręgów wyborczych, nie spowodowała takiej dysproporcji w podziale mandatów. DIS otrzymując ok. 35% głosów, otrzymał 67% mandatów! Dlatego uważam, że poparcie na poziomie ponad 20% dla kandydatów do Rady Miasta, czy ponad 2000 głosów kandydata na burmistrza, cały czas świadczą o dość dużym potencjale.

- Nie opłaca się być w opozycji?

- Bycie w opozycji w dużej mierze ogranicza wpływ na bieżące wydarzenia i przede wszystkim możliwość realizacji swoich założeń. To nie jest kwestia opłacalności, a możliwości. Są sytuacje, w których nie ma innej alternatywy. Obecnie widzę jeszcze szansę na funkcjonowanie w obecnym kształcie. Na ten moment, jako radny niezależny, niezrzeszony.

- Jakie plany ma zarząd na służbę zdrowia? Będzie realizowany program prezesa PCM Piotra Burdacha? Bo ponoć jest już nieaktualny.

- Nic nie wiem na temat tego, żeby ten plan był nieaktualny. Co do samego jego kształtu, to uważam, że nastąpił dość duży, być może zbyt duży, zachwyt nad jego kształtem. W mojej ocenie pozostawia on dość dużo pytań, na które dziś nie ma odpowiedzi. Dlatego też na jednym z posiedzeń zarządu proponowałem, aby poddać ten plan audytowi podmiotowi zewnętrznemu, aby dokonał jego surowej i rzeczowej oceny. Z tego co wiem, taki audyt nie został jednak zlecony, a mógłby dać ocenę osób z zewnątrz, patrzących bez emocji.

Jeszcze co do samych planów, to w dalszym ciągu uważam, że wiele zależy od sposobu i poziomu finansowania służby zdrowia z budżetu Państwa. Dziś 90% szpitali powiatowych ma problemy finansowe, co o czymś świadczy.

- Myśli pan, że ta koalicja PiS - PO - SLD -PSL przetrwa do końca kadencji?

- Czas pokaże. Każda koalicja to sztuka zawierania kompromisów, która nie zawsze się udaje. Jeszcze na koniec, dziękuję za zaproszenie do rozmowy. Wszystkich mieszkańców powiatów zachęcam do wzięcia udziału w konsultacjach społecznych i opowiedzenia się za zachowaniem integralności terytorialnej powiatu wołowskiego.

Marta Ringart-Orłowska

Raz, dwa i zwolnienie GOTOWE

ZUS przygotował nowy kreator do wystawiania zwolnień lekarskich. Dzięki nowej aplikacji e- ZLA można wystawić szybciej i znacznie prościej - wystarczą dwa kroki, aby utworzyć nowy elektroniczny dokument.

Wśród nich znajduje się opcja zarządzania listą placówek, w których asystent medyczny będzie mógł wystawiać elektroniczne zwolnienia w imieniu danego lekarza.

- To duże usprawnienie, które przygotowaliśmy uwzględniając uwagi lekarzy dotyczące funkcjonowania starego programu. Teraz do stworzenia zwolnienia potrzeba teraz mniej czynności a tak naprawdę wystarczą tylko dwa proste kroki, by lekarz lub asystent medyczny wprowadził zwolnienie do systemu informatycznego - mówi Iwona Kowalska-Matis, regionalny rzecznik prasowy ZUS na Dolnym Śląsku. - Oczywiście, po zalogowaniu do PUE ZUS lekarz bądź jego asystent medyczny może wybrać starą lub nową wersję kreatora - zapewnia rzeczniczka.

Na PUE ZUS są też inne nowe funkcje, które ułatwiają prace osobom wystawiającym zwolnienia lekarskie. Teraz lekarz może zarządzać listą placówek medycznych, dla których jego asystent ma uprawnienia do wystawiania e - ZLA. Na każdym etapie wprowadzania e- zwolnienia może też zmienić wskazane wcześniej miejsce udzielania świadczeń zdrowotnych. A jeśli lekarz wpisze nowe miejsce udzielania świadczeń, to automatycznie utworzy się wniosek FZLA (upoważnienie do wystawiania zaświadczeń lekarskich). ZUS wprowadził wszystkie zmiany na podstawie uwag i spostrzeżeń lekarzy, którzy, na co dzień wystawiają elektroniczne zwolnienia.

inf

Spalił ubrania dla potrzebujących

Strażacy walczyli z płomieniami

W ostatnich dniach strażacy mieli mnóstwo pracy. Największy pożar był w Uskorzu Wielkim. Najwięcej kontrowersji wzbudziło spalenie ubrań skradzionych z szafy dla potrzebujących.

Fot.redakcja kurier gmin

Pierwszy pożar strażacy gasili w Pogalewie Małym. 14 lutego, w nocy ok. godz. 2 otrzymali wezwanie do płonącej stodoły. - Budynek był nieużywany. Paliła się część wierzby dachowej i składowane w rogu stodoły śmieci - mówi kpt. Daniel Lisiecki z Jednostki Ratowniczo-Gaśniczej PSP w Wołowie. Pożar nie zagrażał innym budynkom. Płomienie szybko ugaszono, a spaliła się tylko drewniana konstrukcja dachu.

Było niebezpiecznie

Groźniejszy pożar miał miejsce w Uskorzu Wielkim. Tam 17 lutego, po godz. 14, strażacy wyjechali do gaszenia budynku gospodarczego. - Płomienie zagrażały pobliskiemu budynkowi mieszkalnemu i innemu gospodarczemu, które znajdowały się na tej samej posesji. Podaliśmy więc prądy wody w natarciu na palący się budynek oraz w obronie na pozostałe zabudowania - dodaje strażak z wołowskiej jednostki. Na szczęście pożar ugaszono zanim się rozprzestrzenił. Przyczyna pożaru obecnie nie jest jeszcze znana. Na miejscu była też policja.

Spłonęły ubrania dla potrzebujących

Ostatnie zdarzenie, do którego doszło 17 lutego, około godziny 23, jest oburzające. - Ktoś wyciągnął ubrania z szafy dla potrzebujących i podpalił je na chodniku - opisuje sprawę kpt. Lisiecki. Chodzi o szafę, która stoi wraz z lodówką przy Miejskim Ośrodku Pomocy Społecznej w Wołowie (ul. Trzebnicka 6). Przypomnijmy, że społeczna lodówka i szafa stoją tam już od listopada 2019 roku. Obie mają służyć potrzebującym, zaopatrując ich w jedzenie i ciepłe ubrania. To nie pierwsze zdarzenie tego typu, a sprawca powinien się wstydzić. Strażacy zgasili ogień i sprawę przejęła policja. - Funkcjonariusze ustalili osobę podejrzewaną o dokonanie podpalenia ubrań. W chwili obecnej Komenda Powiatowa Policji w Wołowie prowadzi w tym zakresie postępowanie w sprawie o wykroczenie - mówi sierż. szt. Marzena Pawlik z wołowskiej komendy.

dz

Zakład Budowy Urządzeń Przemysłowych
„STAL-CHEM"
Krzysztof Piasecki

POSZUKUJE OSOBY DO PRACY W BRZEGU DOLNYM NA STANOWISKO:

OPERATOR DŹWIGU SAMOJEZDNEGO

Wymagania:
- Wykształcenie zawodowe,
- Uprawnienia do obsługi dźwigu samojezdnego kat. IIŻ,
- Doświadczenie na podobnym stanowisku,
- Prawo jazdy kat. C,
- Samodzielność, sumienność, dokładność.

OFERUJEMY:
- Stabilne zatrudnienie na umowę o pracę,
- Interesującą pracę w firmie o ugruntowanej pozycji na rynku

Osoby zainteresowane prosimy o przesłanie aplikacji na adres
e-mail: stalchem@stalchem.com.pl,
kontakt: 600 811 159, 696 788 430

W CV prosimy o dopisanie klauzuli: Zgodnie z art.6 ust.1 lit. A ogólnego rozporządzenia o ochronie danych osobowych z dnia 27 kwietnia 2016 r, (dz. urz. UE L119 z 04.05.2016) wyrażam zgodę na przetwarzanie moich danych osobowych dla potrzeb rekrutacji przyszłych rekrutacji

REKLAMA

OFERTA PRACY
Miejsce pracy: Wszemirów 100, 55-110 Prusice
ZPB KaczmareK®
Kierowca kat. E
Osoby zainteresowane prosimy o przesyłanie CV na adres mailowy: prusice@zpbkaczmarek.pl z dopiskiem „Dział projektowy"
www.zpbkaczmarek.pl

Prosimy o zawarcie w CV klauzuli: „Wyrażam zgodę na przetwarzanie danych osobowych zawartych w mojej ofercie pracy dla potrzeb niezbędnych do realizacji procesu rekrutacji prowadzonego przez ZPB Kaczmarek Sp. z o.o. sp. k. z siedzibą w Rawiczu zgodnie z ustawą z dnia 29 sierpnia 1997 r. o ochronie danych osobowych (t.j. Dz. U. z 2016 r., poz. 922)".Jednocześnie wyrażam zgodę na przetwarzanie przez ogłoszeniodawcę moich danych osobowych na potrzeby przyszłych rekrutacji. Informujemy, że Administratorem danych jest ZPB Kaczmarek Sp. z o.o. sp. k. z siedzibą w Rawiczu (Folwark 1, 63-900 Rawicz). Dane zbierane są dla potrzeb rekrutacji. Ma Pani/Pan prawo dostępu do treści swoich danych oraz ich poprawiania. Podanie danych w zakresie określonym przepisami ustawy z dnia 26 czerwca 1974 r. kodeks pracy oraz aktów wykonawczych jest obowiązkowe. Podanie dodatkowych danych osobowych jest dobrowolne.

REKLAMA

OFERTA PRACY
Miejsce pracy: Wszemirów 100, 55-110 Prusice
ZPB KaczmareK®
KOSZTORYSANT

JEŻELI:
- Posiadasz wykształcenie techniczne – preferowane budownictwo (oferta skierowana jest również do studentów);
- Obsługujesz MS Office (w szczególności MS Excel), nie wymagamy znajomości typowych programów do kosztorysowania;
- Umiesz czytać rysunki techniczne
- Znasz programy wspomagające projektowanie (np. AutoCAD)
- Umiesz pracować w zespole;
- Jesteś dokładna/y, samodzielna/y i zaangażowana/y;
- Masz umiejętność analizowania dużej liczby danych i wyciągania wniosków
- Potrafisz się zaangażować i współpracować z zespołem ludzi
- Potrafisz ustalać priorytety na zajmowanym stanowisku pracy
- Twoje doświadczenie w branży prefabrykacji będzie dodatkowym atutem;
- Ważne prawo jazdy kat. B.

TO OFERUJEMY CI:
- Umowę o pracę na czas nieokreślony;
- Stabilne zatrudnienie;
- Wynagrodzenie na poziomie 4500-6000 PLN brutto/msc. – w zależności od doświadczenia, umiejętności i stażu pracy;
- Możliwość pracy rozwoju w młodym i dynamicznym zespole w firmie o ugruntowanej wieloletniej pozycji na rynku;
- Uczestnictwo w ciekawych projektach i wdrażaniu nowych technologii;
- Możliwość zdobycia doświadczenia zawodowego i podnoszenia kwalifikacji;
- Odpowiednie narzędzia do pracy.

Osoby zainteresowane prosimy o przesyłanie CV na adres mailowy: prusice@zpbkaczmarek.pl z dopiskiem „Dział projektowy"
www.zpbkaczmarek.pl

Prosimy o zawarcie w CV klauzuli: „Wyrażam zgodę na przetwarzanie danych osobowych zawartych w mojej ofercie pracy dla potrzeb niezbędnych do realizacji procesu rekrutacji prowadzonego przez ZPB Kaczmarek Sp. z o.o. sp. k. z siedzibą w Rawiczu zgodnie z ustawą z dnia 29 sierpnia 1997 r. o ochronie danych osobowych (t.j. Dz. U. z 2016 r., poz. 922)".Jednocześnie wyrażam zgodę na przetwarzanie przez ogłoszeniodawcę moich danych osobowych na potrzeby przyszłych rekrutacji. Informujemy, że Administratorem danych jest ZPB Kaczmarek Sp. z o.o. sp. k. z siedzibą w Rawiczu (Folwark 1, 63-900 Rawicz). Dane zbierane są dla potrzeb rekrutacji. Ma Pani/Pan prawo dostępu do treści swoich danych oraz ich poprawiania. Podanie danych w zakresie określonym przepisami ustawy z dnia 26 czerwca 1974 r. kodeks pracy oraz aktów wykonawczych jest obowiązkowe. Podanie dodatkowych danych osobowych jest dobrowolne.

REKLAMA

eprasa.pl 44502/dasi

Nasza akcja: czyste powietrze, więcej zieleni zamiast platiku

Pediatrzy alarmują: brudne powietrze ZATRUWA nasze dzieci

Lekarze pediatrzy z Wołowa, w lokalnych mediach, ostrzegają rodziców. Informują dlaczego dzieci mogą chorować, długo i przewlekle! - Jest coraz gorzej - mówią lekarze. - Musimy coś z tym zrobić!

Pięciu lekarzy pediatrów z Wołowa: Mirosława Kuliniak, Radomiła Karcz - Grzenda, Lucyna Wiktor, Andrzej Poleszak, Brygida Jabłońska, podpisało się na plakacie informującym mieszkańców o zagrożeniach jakie niesie za sobą zanieczyszczone środowisko. Dlaczego to zrobili? - Bo jesteśmy dla dzieci, mamy dzieci i wnuki. Mamy prawo i obowiązek protestować w obronie klimatu i domagać się rozwiązań systemowych, ale też musimy zrobić coś samemu - mówią lekarze. Rodzice czasami bardziej dbają o potrzeby materialne swoich pociech niż o środowisko. Martwią się, gdzie kupić maseczkę, ale nie myślą o tym co zrobić dla środowiska, w którym żyją ich dzieci. A chodzi o proste sprawy jak: segregacja śmieci, wymiana pieca na ekologiczny, czy gaszenie światła i oszczędzanie wody. To tyle i aż tyle.

- W trakcie oddychania zanieczyszczonym powietrzem wprowadzamy tę mieszaninę do dróg oddechowych - dodają lekarze. - Drobinki wielkości 2,5 -10 mikrometrów wnikają do górnych dróg oddechowych i płuc, powodując i zaostrzając astmę, stany zapalne dróg oddechowych. Drobinki wielkości około 2,5 mikrometra docierają do pęcherzyków płucnych i przechodzą do krwi, gdzie przyczyniają się do rozwoju choroby wieńcowej serca, nadciśnienia, zawałów serca, udarów mózgu. Wywołać mogą zaburzenia rytmu serca, zaburzenia krzepliwości krwi. Uszkodzić mogą wątrobę, czy nerki i wywołać choroby nowotworowe. Efekty zależą od stanu zdrowia, od toksyczności smogu i od czasu przebywania w jego działaniu. Kumulują się. Z powodu smogu dzieci chorują na alergie dróg oddechowych (pyłkowica, astma) i skóry. Dzieci matek, które w okresie ciąży narażone były w sposób znaczny na działanie zanieczyszczonego powietrza chorują częściej na astmę i zapalenie płuc w okresie niemowlęcym i późniejszym - dopowiadają pediatrzy. - Alarmujemy, prosimy, zwracamy się do rodziców, dziadków - dbajcie o środowisko dla swoich dzieci i wnuków - mówią jednogłośnie pediatrzy. - One chorują, nie dlatego, że jest zima! Bo jej nie ma. Nasze dzieci chorują, bo oddychają brudnym powietrzem. Pediatrzy podpisali się na plakacie, który dotrze za pomocą mediów lokalnych do rodziców, dziadków, sołtysów, włodarzy, nauczycieli, osób odpowiedzialnych za nasze środowisko. - Może, że topnieją lodowce nie przemawia do naszej wyobraźni, ale to, że nasze dzieci chorują z powodu dewastacji środowiska, ruszy nasze sumienia - mówią zgodnie pediatrzy.

CO MÓWIĄ STATYSTYKI

W Polsce umiera z powodu smogu 40-45 tys. ludzi rocznie. Najbardziej na niego narażone są dzieci, kobiety w ciąży i osoby chore na choroby sercowo-naczyniowe i dróg oddechowych. Głównym źródłem zanieczyszczenia powietrza jest dym z komina - emisja szkodliwych pyłów i gazów powstałych głównie w wyniku spalania węgla kamiennego, drewna, benzyny, oleju napędowego, itp. w domowych piecach, samochodach, elektrociepłowniach węglowych, przemyśle, budownictwie.

Spora część mieszkańców jest świadoma, i uczestniczy w akcjach sadzenia roślin i krzewów. Takie przykłady godne są polecenia.

***

31 lat. Tyle czasu ma ludzkość, według opublikowanego przez australijskie centrum naukowe Breakthrough National Centre for Climate Restoration. Zniknie milion gatunków zwierząt.Trzydzieści pięć procent globalnej powierzchni lądu oraz około 55% światowej populacji będzie przez 20 dni w roku narażone na śmiercionośne warunki, poza progiem ludzkiej przeżywalności – piszą autorzy tekstu z Melbourne. Susze, powodzie i pożary traw, buszu i lasów wymkną się spod kontroli. Około jedna trzecia lądu na świecie stanie się pustynią. Ekosystemy będą po kolei zanikać: rafy koralowe, dżungle, puszcze, arktyczne pokrywy lodowe. W ślad z nimi pójdzie oczywiście rolnictwo. Zniszczenie upraw, farm oraz pastwisk wygoni z domów miliard ludzi, którzy w poszukiwaniu zdatnych do życia warunków zaleją inne regiony. Rosnące dysproporcje społeczne oraz próby forsowania granic w poszukiwaniu szansy na ratunek doprowadzą do konfliktów zbrojnych. Twórcy raportu nie wykluczają nawet wojny atomowej.

Marta Ringart-Orłowska

DZIECI MÓWIĄ

Co to jest ekologia? Jak powinniśmy dbać o planetę?

POLA
Przedszkole Słoneczko:
Ekologia to kury biegające po wolnych wybiegach. To zdrowe. W domu mamy różne śmietniki, sortujemy śmieci na papier i plastik. Nie możemy wyrzucać na ziemię śmieci, bo ona może od tego umrzeć. I nie możemy używać plastikowych torebek, tylko papierowe.

OLIWKA
Przedszkole Słoneczko:
Ekologia to zdrowe owoce i warzywa. Musimy zdrowo jeść. I podlewać rośliny, żeby nie umarły na całym świecie. Nie możemy też palić śmieci, bo zatruwają powietrze.

EWA
Przedszkole Słoneczko:
Zatruwamy ziemię fabrykami i od tego może zabraknąć świeżego powietrza. Wtedy chorujemy. I nie możemy ścinać zdrowych drzewek, bo one dają nam tlen do życia.

MAKS
Przedszkole Słoneczko::
My robimy w domy recykling, czyli wyrzucamy różne śmieci do osobnych śmietników. Jak wyrzucamy na ziemię papierosy to wtedy ziemia jest smutna. Widziałem kiedyś jak pan wyrzucał śmieci do wody, a tak nie można.

DML Stowarzyszenie Dolnośląskie Media Lokalne
Projekt sfinansowany przez Stowarzyszenie Dolnośląskie Media Lokalne

eprasa.pl 445d20d89f

Trenerzy WKB TO PROFESJONALIŚCI

W dzisiejszym numerze Kuriera Gmin przedstawiamy kolejnych trenerów Wołowskiego Klubu Bokserskiego. Obok Leszka Kołtuna, mistrza świata w kick-boxingu treningi w klubie prowadzą zawodowcy i pasjonaci sportu. Oto oni:

AGNIESZKA NOWAK

Jest Trenerem UEFA A, Trenerem Personalnym, absolwentką Akademii Wychowania Fizycznego we Wrocławiu. Jest strażniczką zdrowego i aktywnego stylu życia. Jej celem jest pomagać, zachęcać wszystkich do dbania o siebie. Uważa, że każda forma sportowa kształtuje i wychowuje. Sprawia, że jesteśmy lepszymi ludźmi. Jej motto mówi, że treningu za nikogo nie zrobi, ale pomoże i wskaże odpowiednią drogę.

Trener Boksu Olimpijskiego MAREK WĘGIERSKI

Jako zawodnik stoczył w barwach Zagłębia Lubin ok 160 walk. Był 2. razy Młodzieżowym wicemistrzem Polski. Od 1986 roku pracuje jako trener. Od 2003 do 2019 roku ściśle współpracuje z Narodową Kadrą Polski Kobiet w boksie na różnych stanowiskach i w różnych kategoriach wiekowych zdobywając z nimi dziesiątki medali Mistrzostw Europy i Świata.

CZESŁAW DYMEK

Karierę Sportową rozpoczął w klubie sportowym „KS Rokita" pod okiem trenera J. Gierczyckiego. Stoczył 180 walk. Brał udział w obozach kadry narodowej pod wodzą „PAPY STAMMA". Po zakończeniu kariery sportowej ukończył kurs trenerski z wyróżnieniem. Prowadził 1- ligową drużynę „Zagłębie Lubin" wraz z Mistrzem Olimpijskim K. Paździorem. Wśród wychowanków są młodzieżowi Mistrzowie Polski oraz zawodnicy Narodowej Kadry.

RODZINNE WAKACJE
z aktywnością ruchową!

WOŁOWSKI KLUB BOKSERSKI CHAMPION

W cenie oferujemy:

- treningi dla dzieci i dorosłych na różnych poziomach (Kick-Boxing, Boks, Gimnastyka Sportowa),
- zajęcia rekreacyjno-sportowe (Nordic Walking, Aerobic, Aerokickboxing, Piłka Nożna, Siatkówka, Koszykówka, Samoobrona),
- wyżywienie całodzienne: trzy posiłki w formie stołu szwedzkiego,
- komfortowe pokoje 2,3,4 osobowe,
- komfortowe domki w całości z drewna dla 6 osób,
- opieka medyczna (lekarz i pielęgniarka)
- przejazd autokarem,
- zadaszone miejsce do grillowania,
- dyskoteki,
- stoły do ping-ponga,
- rowery,
- plac zabaw dla dzieci.

4 gwiazdkowy Ośrodek Wczasowy "KALA", położony w centrum Pobierowa w odległości ok 150m od pięknej piaszczystej plaży, otoczony zielenią. W bezpośrednim sąsiedztwie z Kompleksem Sportowo -Rekreacyjnym, oraz z halą sportową

Ilość miejsc ograniczona!

KONTAKT: 606 919 925

Termin: 01-10 sierpnia 2020r. Koszt: 1690zł

Opiekę zapewniają wykwalifikowani trenerzy oraz opiekunowie kolonijni, w większości absolwenci AWF. Jeden opiekun na 10-12 uczestników.

Termin wpłat:
do 30 stycznia - 100zł od osoby
do 10 marca - 700zł od osoby
do 20 czerwca - 700zł od osoby
do 30 lipca - 190zł od osoby
w przypadku rezygnacji z uczestnictwa wpłaty nie ulegają zwrotowi.

Ośrodek Wczasowy Kala w Pobierowie
www.owkala.pl

WOŁOWSKI KLUB BOKSERSKI ZAPRASZA NA
RODZINNE, AKTYWNE WAKACJE!
Spędź z nami 10 dni pełnych sportu, zabawy i przygód!

eprasa.pl 445d20d85f

KURIER GMIN
TYGODNIK POWIATU WOŁOWSKIEGO
www.kuriergmin.pl

Nowa książka o Wołowie: dla mieszkańców i polityków. Każdy może wyciągnąć wnioski

Autorzy: to będzie hit wydawniczy

„Wołów. Historia miasta" - ta nowa publikacja licząca ponad 500 stron ukazała się nakładem 1000 sztuk. Dzieło zaczyna się od pradziejów, przez średniowiecza, po wojny, PRL i kończy na czasach współczesnych. Spotkanie z autorami i inicjatorami powstania monografii miało miejsce w Wołowskim Ośrodku Kultury. - To książka o miejscu i ludziach - mówili zgodnie autorzy publikacji.

Książka powstała pod redakcją Edwarda Czapiewskiego, historyka, profesora nauk humanistycznych, wykładowcę akademickiego, działacza opozycji demokratycznej w okresie PRL. Spotkanie w WOK-u z autorami było jej promocją. Autorzy jednogłośnie uznali, że monografia to unikatowe dzieło. Oprócz starych dziejów, opisano w niej ostanie 30-lecie rodzenia się demokracji, samorządności w Wołowie. Cieszy nas fakt, że i My - Kurier Gmin - też znaleźliśmy się w publikacji. Z naszych łam zaczerpnięto wiele cennych informacji, które tworzyliśmy przez ostatnie 30 lat. Jeden z autorów opisujący część pt. Prasa lokalna w gminie i powiecie po 1989 roku, stwierdził: wszystko kręciło się wokół jednego, wielkiego gracza. Mowa oczywiście o Kurierze Gmin. Dziękujemy za docenienie i pokazanie jak ważną rolę odgrywamy w Naszej Małej Ojczyźnie.

Książkę można kupić w księgarni w Wołowie.

O kulisy powstania monografii „Wołów. Historia miasta" pytamy profesora Edwarda Czapiewskiego.

- Skąd zainteresowanie Pana i zespołu, który redagował najnowszą monografię naszego miasta, historią Wołowa?

- Zaglądając za kulisy powiem, że była to inicjatywa burmistrza Wołowa Dariusza Chmury, który do działań koordynacyjnych upoważnił Bohdana Stawiskiego. Była już wcześniej wydana monografia Wołowa w 2002 r., ale bez zmian zachodzących po przełomie 1989 r. Poza tym należało powstającą pracę uzupełnić o najnowsze badania. Do pisania nowej monografii byli gotowi autorzy z poprzedniej edycji plus nowi, którzy profesjonalnie zajmują się historią Śląska. Część z nich pisała także rozdziały do innych monografii miast śląskich. Ja natomiast na swoim koncie miałem już zaliczoną współautorską książkę o samorządzie Wrocławia, wspólnie przygotowywaną z dr Rafałem Nowakowskim. Można powiedzieć, że dobrał się zespół profesjonalistów. Pan Dariusz Chmura i Bohdan Stawiski znali mnie jeszcze z okresu studiów i uznali, że będę dobrym redaktorem, co nie było łatwe ze względu na obszar chronologiczny tematu, ale też silne indywidualności autorów. Każdy z autorów miał swobodę wypowiedzi twórczej, a do zadań redaktorów należało koordynować pracę, aby możliwie najlepiej ukazać ciąg bardzo bogatej historii Wołowa. Podobnie jak na Śląsku również na Wołowie wycisnęły swoje piętno zróżnicowanie przynależności do monarchii piastowskiej, następnie czeskiej, austriackiej, pruskiej i na końcu z powrotem przynależność do Polski. I trzeba było tę złożoność historyczną miasta ukazać.

- Dla kogo jest ta książka? Dla miłośników historii, dla polityków? Czy zwykły mieszkaniec też coś znajdzie w niej dla siebie? A jak tak, to co?

- Trudne pytanie, ale na pewno książka skierowana jest do pasjonatów historii w ogóle, a historii Śląska i jego miast w szczególności. Historia z natury jest wielowątkowa, więc sporo można wyczytać o kulturze, o ludziach i ich kłopotach, sprawach gospodarczych, itp. Z pewnością przyda się politykom, aby mogli wyciągać wnioski z tego, co było złego w dawnych epokach, ale też pozytywne pobudzanie żywotności społecznej czy ekonomicznej miasta i jego mieszkańców. Jest też przydatna wiedza o niebanalnych i wyrazistych postaciach politycznych, którym Wołów wiele zawdzięczał. Natomiast przydatność tej monografii dla zwykłych mieszkańców dostrzegam przede wszystkim jako kompendium wiedzy o własnym mieście, jego bogatej kulturze,

Ta książka jest dla wszystkich. Dla młodych i starszych

Rozmowa z Bohdanem Stawiskim, który przyczynił się do powstania najnowszej monografii Wołowa. Dyrektorem, Wydziału Komunikacji i Dialogu Społecznego w Urzędzie Marszałkowskim we Wrocławiu.

- Jest Pan jednym z inicjatorów, który doprowadził do powstania najnowszej monografii Wołowa. Proszę zdradzić kulisy „rodzenia" się tego pomysłu i samej publikacji.

- Zaczęło się niewinnie. Od kawy w gabinecie burmistrza Dariusza Chmury. Pan burmistrz z wykształcenia jest historykiem, dlatego z tak dużym entuzjazmem podszedł do propozycji napisania monografii miasta z prawdziwego zdarzenia. Po tym spotkaniu wszystko nabrało już rozpędu. Dzięki znakomitej współpracy z urzędnikami z ratusza, prace nad książką ruszyły pełną parą. Duża w tym zasługa fantastycznych ludzi, z którymi miałem okazję współpracować. Wielkie brawa należą się w pierwszej kolejności Rafałowi Borzyńskiemu, który jako kierownik wydziału promocji wykazał się dużym osobistym zaangażowaniem i życzliwością.

- Na co warto zwrócić uwagę czytając ją? Są w niej ciekawe, nowe, interesujące, nieznane wątki?

- Po pierwsze „Wołów - Historia miasta" jest książką dla wszystkich. I tych młodych, i tych trochę starszych. Dla pasjonatów historii, ale także osób, które nigdy wcześniej w rękach książki nie miały. Czytając ją, możemy odbyć podróż w czasie poznając dzieje naszego pięknego miasta i okolic. Dowiemy się co działo się „u nas" w czasach Imperium Rzymskiego. Skąd znalazły się w Wołowie denary cesarza Dioklecjana, czy monety cesarza Wespazjana w Krzywym Wołowie. Ciekawych wątków w tej publikacji jest wiele. W szczególności szeroko opisana została historia samorządu wołowskiego po 1990 roku.

- Wydanie monografii to długa, żmudna praca zespołu ludzi. Jak udało się zebrać tak profesjonalny zespół?

- Ze środowiskiem naukowym Uniwersytetu Wrocławskiego współpracuję przy różnych projektach od dłuższego czasu. Dlatego te rozmowy nie trwały zbyt długo. Jeden z najbardziej cenionych wrocławskich historyków,

eprasa.pl 445d20d89f

wielowątkowej tradycji historycznej, z której można czerpać pełnymi garściami. Myślę, że tego typu książki będą wywierać wpływ na budowanie własnej tożsamości subregionalnej i przywiązania oraz dumy z własnego miasta. Dla nas Polaków przybyłych na te ziemie w 1945 r. jest to okazja do lepszego zakorzenienia się we własnym mieście, właśnie poprzez poznanie jego bogatej przeszłości i budowania tradycji ciągłości historycznej sięgającej głęboko w przeszłość, bowiem można mówić o pewnej kontynuacji, chociażby poprzez dbałość o zabytki przeszłości i poczucie ciągłości cywilizacyjnej.

- Proszę zdradzić najciekawszy wątek, nowy wątek, w tej najnowszej monografii, który jeszcze nigdzie się nie pojawił w wydaniach innych publikacji.

- Nie jest łatwo wskazać jeden wątek. Na pewno wszystkim autorom przyświecała myśl ukazanie nie tylko historii Wołowa, ale jej umieszczenie na tle szerszym i to się udało. Przeważnie autorzy mikrografii skupiają się na wąskim, własnym terenie i dość rzadko odwołują się do szerszych skojarzeń. Podam na kilku przykładach. Profesor Błażejewski sięgając do pradziejów Wołowa podał bardzo nowoczesne interpretacje archeologiczne, wskazując na szersze powiązania tego mikroregionu. Dopiero od niedawna tak interpretuje się archeologię, co związane jest z wielkim postępem technik badawczych w tej dziedzinie. Profesorowie Stanisław Rosik i Leszek Ziątkowski wskazali na skutki najpierw rywalizacji polsko-czeskiej o Śląsk (na tym tle Wołów) a następnie Ziątkowski ukazał przejście Wołowa od rządów czeskich (wątek Jagiellonów) pod panowanie Habsburgów a następnie pruskie. Najciekawsze są konsekwencje dla miasta i tutaj znajdujemy sporo nowego materiału. Niezła huśtawka dziejowa. W stabilnym, wydawałoby się prusko-niemieckim okresie, także działo się sporo. Dr Krzysztof Popiński zwrócił uwagę na warunki życia i sposoby opanowania różnych kryzysów gospodarczych np. wynikający z I wojny światowej. Podkreślić wypada szczególnie wątek zarysowany przez profesora Jakuba Tyszkiewicza, tj. bardziej zróżnicowana ocena tego co działo się w Wołowie w okresie PRL. Wskazał też ważne dobre momenty: odbudowa miasta ze zgliszcz wojennych, zagospodarowanie osadnicze, zatem obraz ten nie jest czarno-biały, za to bardziej obiektywny. Dr Rafał Nowakowski nie miał łatwego zadania ukazania przemian Wołowa po 1990 r. Wykorzystał dobrze zachowane archiwalia, co pozwoliło również na bardziej zobiektywizowane oceny. Trudno jest pisać o kresie kiedy żyją bohaterowie tych przemian i zwykli ludzie, którzy mają swój indywidualny ogląd spraw. Ciekawy wątek stanowi prasa lokalna po 1989 r. co udało się dobrze przekazać mgr Grzegorzowi Małydze. O przestrzeni miejskiej Wołowa i jego zabytkach napisał profesor Rafał Eysymontt. To nie tylko opis zabytków, ale umiejscowienie ich w kontekście dziejowym i miejskim.

Trochę dużo tych wątków, ale chcę w ten sposób podkreślić wielki wkład autorów w powstanie tej nowoczesnej monografii miasta. Zaznaczyć też trzeba cierpliwość i życzliwość władz Wołowa na czele z burmistrzem Dariuszem Chmurą, którzy oczekiwali spokojnie, aż monografia nabierze swojej wyrazistości i skończoności.

Marta Ringart-Orłowska

---

profesor Edward Czapiewski, po godzinnej rozmowie zdecydował się na podjęcie zadania i został szefem naukowym publikacji. A taka rekomendacja jest niezbędna, aby pozyskać do pracy równie uznane nazwiska. Warto zaznaczyć, że autorzy teksów to nie tylko historycy. Są wśród nich również naukowcy reprezentujący takie dziedziny badań, jak: archeologia, politologia, ekonomia, medioznawstwo czy kulturoznawstwo. Połączenie różnych dziedzin nauki, różnych osobowości naukowych, lekkości pióra spowodowało, że powstała znakomita książka, obrazująca całościowo dzieje Wołowa, którą czyta się jednym tchem.

- W książce jest sporo wątków politycznych, samorządowych. Monografia „przejdzie spokojnie" czy jednak zmieni obraz patrzenia na pewne sprawy kształtowania się naszego samorządu?

- Myślę, że ta publikacja będzie wydawniczym hitem. Każdy znajdzie coś dla siebie. Czy znajdują się w niej wątki sensacyjne i kontrowersyjne? To pytanie już do czytelników. Każdy jednak będzie mógł w tej książce odnaleźć część siebie, część swojej rodziny, część historii, z którą się utożsamia. Historię tworzą ludzie i właśnie o ludziach, ich sukcesach, ale także porażkach jest ta książka. Wołów moim zdaniem miał to szczęście, że od 1990 r. na jego czele stało dwóch charyzmatycznych samorządowców. To Witold Krochmal, pierwszy legendarny już burmistrz naszej gminy i obecny burmistrz Dariusz Chmura. Obaj mają niebagatelne zasługi dla rozwoju Wołowa. Witold Krochmal był człowiekiem swoich czasów, człowiekiem solidarności, który pokazał, że miejsce Wołowa jest w Europie i to stamtąd trzeba czerpać wzorce rozwojowe. Z kolei Chmura doskonale wykorzystał fakt naszej przynależności do Unii Europejskiej, ściągając do naszego miasta miliony unijnych pieniędzy. Zresztą wystarczy otworzyć książkę i porównać jak wyglądał Wołów 20, 30 lat temu, a jak wygląda dzisiaj. Ale oczywiście ta książka nie jest żadnym pomnikiem dla władzy, tylko oddającą rzeczywistość, znakomicie napisaną publikacją.

- Pytam Pana też jako samorządowca, bo zawodowo jest pan związany z marszałkiem województwa dolnośląskiego. Marszałek bardzo wspomaga rozwój Wołowa. Czuwa pan nad tą dobrą współpracą promując Wołów?

- Dolny Śląsk to przecież nie tylko Wrocław. To także Wołów, Lubiąż, Bożeń, Wrzosy czy Stary Wołów. Potrzeby mieszkańców są wszędzie takie same. Pan Marszałek Cezary Przybylski dba o rozwój małych miejscowości. Stąd też tak duże pieniądze z samorządu województwa przeznaczone w ostatnim czasie na budowę drogi 338. To będzie największa infrastrukturalna inwestycja w Wołowie od 1990 roku. Osobiście jestem lokalnym patriotą, dlatego zależy mi na tym, aby sprawy Wołowa i jego mieszkańców zawsze znajdowały się w centrum uwagi. Mieszkam w Stary Wołowie od urodzenia, jest mi tu po prostu dobrze. Fajni ludzie, przyjazne otoczenie, warto tu mieszkać i angażować się w działalność społeczną.

Marta Ringart-Orłowska

Rafał Borzyński mówi:

W czasie mojej pracy w Urzędzie Miejskim mieszkańcy, miłośnicy historii wielokrotnie zgłaszali potrzebę dokonania wznowienia druku Monografii Wołowa pod redakcją prof. Elżbiety Kościk lub wydania nowej publikacji dotyczącej historii miasta i jego mieszkańców. Ostatecznie po konsultacjach burmistrza Dariusza Chmury z wieloma historykami uznaliśmy, że najlepszym rozwiązaniem będzie zaangażowanie w pracę nowego zespołu redakcyjnego pod przewodnictwem prof. Edwarda Czapiewskiego z Uniwersytetu Wrocławskiego. Wielkie podziękowania kieruję do Pana Profesora, a także Bohdana Stawiskiego, którym udało się zbudować zespół wybitnych historyków, którzy potrafili w sposób niezwykle przystępny przedstawić historię Wołowa i jego mieszkańców. Jako osoba bezpośrednio zaangażowana w przygotowanie tej książki jestem przekonany, że "Wołów. Historia Miasta" wpisuje się w potrzeby utrwalenia dziedzictwa pokoleń, których małą ojczyzną jest i była nasza gmina. Z perspektywy czasu, a należy wspomnieć, że książka była gotowa na obchody 100-lecia Odzyskania Niepodległości przez Polskę, uznaję że publikacja powinna zostać uzupełniona o dodatkową publikację szczegółowo odnoszącą się do lat 1989-2019, czyli historię demokratycznego samorządu terytorialnego.

eprasa.pl 445d20d89f

Olek potrzebuje naszego wsparcia

AKCJA KURIERA GMIN: PRZEKAŻ 1% PODATKU

W tym tygodniu prosimy o wsparcie dla 6-letniego Olka, który cierpi na wiele chorób. Potrzebuje naszego wsparcia, aby jego życie nabrało radości.

Olek Stadnik ma 6 lat. Po urodzeniu stwierdzono u niego małogłowie i wiele innych wad wrodzonych układu nerwowego. Chłopiec cierpi na czterokończynowe dziecięce porażenie mózgowe spastyczne i padaczkę lekooporną. Wsparcie finansowe pomoże w rehabilitacji Olka oraz w zakupie niezbędnego sprzętu rehabilitacyjnego.

Przekazanie 1% podatku - KROK PO KROKU

Po wyliczeniu, ile podatku będziemy mieli do zapłacenia w tym roku, w odpowiednich rubrykach zeznania podatkowego (które zatytułowane są „Wniosek o przekazanie 1% podatku należnego na rzecz organizacji pożytku publicznego OPP") wpisujemy nazwę i numer pod jakim widnieje w Krajowym Rejestrze Sądowym (KRS) organizacja, której chcemy przekazać 1% należnego podatku.

Wpisujemy także kwotę, którą chcemy przekazać dla opp, nie może ona jednak przekraczać 1 % podatku należnego, wynikającego z zeznania podatkowego, po zaokrągleniu do pełnych dziesiątek groszy w dół.

Na jednym formularzu PIT podatnik może przekazać odpis 1% tylko dla jednej organizacji. Jeśli jednak podatnik rozlicza się na więcej niż jednym formularzu – w każdym z nich może wskazać inną organizację pożytku publicznego.

Podatnik w składanym zeznaniu podatkowym może podać dodatkowe informacje, które w jego ocenie mogą mieć wpływ na rozdysponowanie pieniędzy z 1% przez organizację pożytku publicznego (np. wskazać na konkretny cel). Przeznaczona jest na to specjalna rubryka „Informacje uzupełniające" (PIT-28 poz. 132-134, PIT-36 poz. 308 – 310, PIT-36L poz. 108 – 110, PIT-37 poz. 127 – 129, PIT-38 poz. 61 – 63). Informacje te zostaną przesłane organizacji pożytku publicznego jako uszczegółowienie przekazanych kwot.

Podatnik ma prawo wyrazić zgodę na podanie swych danych osobowych (imienia, nazwiska oraz adresu) organizacji pożytku publicznego. Informacje te przekazuje urząd skarbowy. Zgodę podatnik wyraża w formularzu PIT, zakreślając odpowiednią rubrykę (PIT-28 poz. 134, PIT-36 poz. 310, PIT-36L poz. 110, PIT-37 poz. 129, PIT-38 poz. 63).

Wniosek podatnika o przekazanie 1% wybranej organizacji, zostanie zrealizowany tylko wtedy, gdy podatnik zapłaci w pełnej wysokości należny podatek.

Pieniądze – 1% podatku należnego – na konto wybranej organizacji przekaże urząd skarbowy w lipcu lub w sierpniu roku podatkowego, w którym jest składane zeznanie podatkowe.

1% można przekazać w zeznaniach podatkowych złożonych w terminie lub w korekcie zeznania podatkowego, pod warunkiem, że zostanie ona złożona w ciągu dwóch miesięcy od upływu terminu składania zeznań podatkowych (art. 45 c ustawy o pdof). Termin składania zeznań podatkowych mija 31 stycznia (dla ryczałtowców) oraz 30 kwietnia (dla pozostałych podatników).

(źródło: jedenprocent.pl)

Nasza Redakcja czeka na zgłoszenia z krótkim opisem działalności, zdjęciem, numer KRS i historią osoby potrzebującej wsparcia. Informacje prosimy wysyłać na adres iwona@kuriergmin.pl z dopiskiem „1%".

K.T.

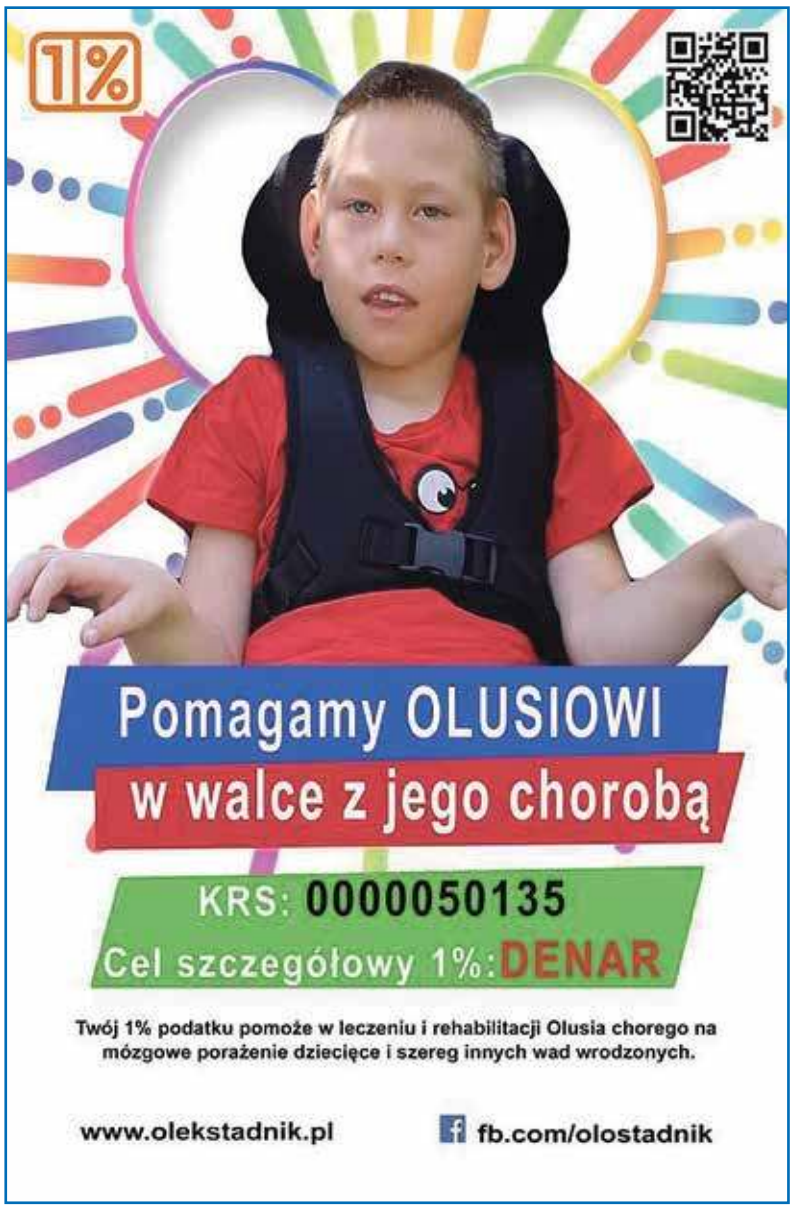

Fot.red

Walentynki w Parafii p.w. Najświętszej Maryi Panny z Góry Karmel w Głębowicach

W Walentynkowy wieczór przygotowano recital z „Kabaretem Blade Pojęcie". Jak trudno opisać to co najważniejsze. Wieczór pełen wzruszeń, radości, wdzięczności i miłości, bo przecież to wieczór walentynkowy Dobroczynny walentynkowy koncert akustyczny pt. Soul Story w Garnierówka. Wieczór prawdziwych muzycznych wrażeń i momentów z łezką w oku ze wzruszenia i ciarkami na całym ciele - dzięki wspaniałym ludziom Karolina, Krzysztof, Sylwester, Robert i Łukasz: Dziękujemy, w dobry humor wprowadził nas jak zawsze Kabaret Blade Pojęcie

Garnierówka

SKLEP MOTORYZACYJNY
Zdzisław Kołacki
ul. Żeromskiego 10,
56-100 Wołów
tel. 71 380 23 63
REKLAMA

SZYBY
SAMOCHODOWE
wymiana i przyciemnianie
Wołów, ul. Kościuszki 27
(Zespół Szkół Rolniczych)
71 389 51 58,
510 190 930
REKLAMA

AUTO NAPRAWA Kuriata
DIAGNOSTYKA KOMPUTEROWA
OBSŁUGA KLIMATYZACJI
Brzeg Dolny
ul. Czartoryskiego 1
(na przeciwko Ośrodka Zdrowia)
tel. 319 98 44 lub 603 428 002
REKLAMA

OKRĘGOWA STACJA KONTROLI POJAZDÓW W BRZEGU DOLNYM
ZAPRASZA NA
PRZEGLĄDY REJESTRACYJNE WSZYSTKICH POJAZDÓW
Brzeg Dolny, ul. Sienkiewicza 27,
tel. 71 319 55 15
www.okregowastacjakontroli.pl
razem od 27 lat
GODZINY OTWARCIA:
pon.–pt.: 8.00 – 17.00
sob.: 8.00 – 14.00
REKLAMA

SKLEP MOTORYZACYJNY
Sylwia Klimczak
AUTO MAX
ul. Wyspiańskiego 19, Brzeg Dolny
tel./fax: 71 319 92 89, 504 404 088
e-mail: sylwiaklimczak@wp.pl
REKLAMA

21 - 27 lutego 2020

Piątek

20:00 POLSAT

Czarna pantera

film sensacyjny, Korea Południowa, Australia, USA, 2018

Tysiąc lat wcześniej, Afryka. Pięć potężnych plemion walczy o kosmiczny metal, zwany vibranium. Jeden z wojowników zdobywa niezwykły artefakt, stworzony z tego materiału herb. Dzięki jego mocy zyskuje nadludzkie zdolności i zostaje pierwszą Czarną Panterą. Jednoczy także cztery plemiona, tworząc kraj zwany Wakandą. Posłuszeństwa królowi odmawiają tylko członkowie plemienia Jabari, którzy rezygnują z mocy vibranium i tworzą osobne państwo.

Sobota

20:00 TVN

Zróbmy sobie wnuka

komedia, Polska, 2003

W centrum wielkiego miasta, gdzie ceny metra kwadratowego ziemi porównywalne są do tych ze światowych metropolii, Maniek (Andrzej Grabowski) i Gienia (Joanna Żółkowska) Kosełowie uprawiają pomidory. Chociaż chętnych do zakupu plantacji nie brakuje, Kosela nie zamierza sprzedać ani skrawka gruntu. Marzy, by wychowały się tu jego wnuki. Jednak dwójka dorosłych dzieci Mańka - Zosia (Małgorzata Kożuchowska) i Janek (Paweł Deląg) - wcale nie zamierza się ustatkować.

Niedziela

21:00 TVP2

RoboCop

film sf, USA, 2014

Rok 2028. Międzynarodowa korporacja OmniCorp staje się wiodącym producentem robotów wykorzystywanych do celów militarnych. Senator Hubert Dreyfuss stoi na straży zakazu wykorzystywania ich w USA. Większość Amerykanów nie wyraża bowiem zgody na to, by porządku na ulicach strzegły maszyny. Zarządzający OmniCorp Raymond Sellars wpada na pomysł, jak przeforsować swoje wynalazki mimo niechęci społeczeństwa. Postanawia zaoferować produkt doskonały - połączenie człowieka z maszyną.

Poniedziałek

21:00 TVP1

Chłopcy

spektakl teatralny, Polska, 2018

Czterej pensjonariusze domu starców nie zgadzają się na samotność. Buntując się, walczą o to, co jest dla nich najcenniejsze - wolność i szczęście. Myślami wracają do czasów swojej młodości - kolorowych lat 60. XX wieku. Wówczas kwitła kultura studencka i do życia powołano słynną „Piwnicę pod Baranami". Robert Gliński („Cześć Tereska", „Wróżby kumaka", „Świnki") przeniósł na deski teatralne dramat Stanisława Grochowiaka, uwspółcześniając nieco losy głównych bohaterów.

Wtorek

20:10 POLSAT

Prometeusz

horror sf, Wielka Brytania, USA, 2012

Rok 2089. Dwoje archeologów, Elizabeth Shaw i Charlie Holloway (Logan Marshall-Green), odkrywa w Szkocji piktogramy wykonane ponad 35000 lat wcześniej. Ilustrują one układ gwiazd, zbliżony do tych, które stworzyli przedstawiciele poznanych dotąd starożytnych cywilizacji. Naukowcy uznają, że ludzkość została zapoczątkowana przez pozaziemską inteligencję, którą nazywają Inżynierami. Kilka lat później miliarder Peter Weyland sponsoruje ekspedycję naukową na odległy księżyc LV-223.

Środa

22:15 POLSAT

Nie zadzieraj z fryzjerem

komedia, USA, 2008

Zohan Dvir jest jednym z najlepszych izraelskich komandosów. Mężczyzna ma już jednak dość swojej pracy i coraz częściej zastanawia się nad jej rzuceniem. Mógłby wtedy zrealizować swoje największe marzenie, jakim jest wykonywanie zawodu fryzjera. Podczas jednej z akcji ostatecznie podejmuje decyzję. Pozoruje własną śmierć i ucieka do Nowego Jorku. Początki w nowym miejscu nie są łatwe, ale Zohan nie poddaje się. Wkrótce dzięki swojej wytrwałości dostaje wymarzoną pracę.

Czwartek

20:10 POLSAT

7 rzeczy, których nie wiecie o facetach

komedia, Polska, 2016

Żyjący z dnia na dzień Filip traci kolejną pracę. Wiadomość o tym, że wkrótce zostanie ojcem, oznacza koniec jego beztroski. Najlepszy przyjaciel Filipa, Tomasz, planuje ślub z Basią - swoją pierwszą miłością. Przytłaczają go wątpliwości, czy właśnie takiego życia pragnie. Gdy spotyka seksowną Monikę, musi zdecydować, co jest dla niego najważniejsze. Producent muzyczny Kordian od stabilizacji woli życie playboya. Spełnia się zawodowo i pozornie ma wszystko.

piątek 21 lutego

TVP 1

05:15 Jeden z dziesięciu
05:40 Jaka to melodia? - teleturniej muzyczny
06:15 Przysięga - serial obyczajowy, prod. Turcja, 2019
07:05 Elif - serial, prod. Turcja, 2014
08:00 Wiadomości
08:10 Pogoda poranna
08:15 Kwadrans polityczny
08:40 Korona królów - telenowela historyczna TVP
09:10 Magazyn śledczy Anity Gargas - magazyn
09:40 Okrasa łamie przepisy
10:15 Komisarz Alex - serial kryminalny TVP
11:05 Ojciec Mateusz - serial kryminalny TVP
12:00 Wiadomości
12:15 Agrobiznes
12:35 Agropogoda - magazyn
12:45 Natura w Jedynce - Żubry z Puszczy Białowieskiej - dokumentalny
13:45 Skoki Narciarskie

SERIAL OBYCZAJOWY

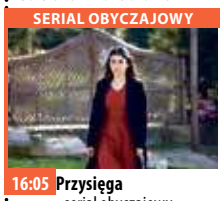

16:05 Przysięga - serial obyczajowy, prod. Turcja, 2019
17:00 Teleexpress
17:20 Pogoda
17:25 Jaka to melodia?
18:00 Klan - telenowela TVP
18:30 Korona królów
18:55 Jeden z dziesięciu - teleturniej
19:25 Sport
19:30 Wiadomości
20:05 Pogoda
20:10 Alarm! - magazyn
20:35 Życie to są chwile
21:30 Archiwista - serial TVP
22:30 Chiński zodiak - film sensacyjny
00:30 Seal Team - komando Foki - serial
01:25 Kompania X - serial

TVP 2

04:40 Koło fortuny - teleturniej
05:20 Doktor Kleist - lekarz rodzinny - serial
06:15 Anna Dymna
06:40 Familiada - teleturniej
07:15 Pytanie na śniadanie
11:00 Panorama
11:05 Pogoda
11:10 Pytanie na śniadanie Extra
11:25 Rodzinka.pl - serial komediowy TVP
11:55 Barwy szczęścia - serial obyczajowy TVP
12:30 Koło fortuny
13:05 Va Banque - teleturniej
13:35 Na sygnale - serial
14:10 Czterdziestolatek - serial TVP
15:10 Doktor Kleist - lekarz rodzinny - serial, prod. Niemcy, 2016
16:00 Koło fortuny - teleturniej
16:35 Familiada - teleturniej

SERIAL OBYCZAJOWY

17:10 Więzień miłości - serial obyczajowy
18:00 Panorama
18:20 Pogoda
18:30 Va Banque - teleturniej
18:55 Rodzinka.pl - serial komediowy TVP
19:35 Barwy szczęścia - serial obyczajowy TVP
20:40 Giganci ze stali
23:00 Muzyka na weekend - magazyn muzyczny
00:05 Niezwykły dzień Panny Pettigrew - film fabularny, prod. Wielka Brytania, USA, 2008
01:45 Zawsze jest czas na miłość - komedia obyczajowa, prod. USA, 2017, reż. Joel Hopkins, wyk. Diane Keaton

TVN

04:50 Uwaga! - magazyn
05:15 Mango - telezakupy
06:20 Kuchenne rewolucje - program kulinarno-rozrywkowy
07:20 Doradca smaku
07:30 Dzień Dobry TVN
11:00 Afera fryzjera - program rozrywkowy
11:45 Ukryta prawda - program obyczajowy
12:45 Szpital - program obyczajowy
13:45 Detektywi - program kryminalny
14:55 Na Wspólnej - serial obyczajowy, Polska
15:25 Milionerzy
16:00 Szpital
17:00 Kuchenne rewolucje - program kulinarno-rozrywkowy
18:00 Ukryta prawda
19:00 Fakty
19:49 Raport smogowy
19:50 Uwaga! - magazyn

FILM PRZYGODOWY

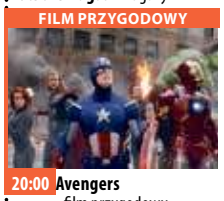

20:00 Avengers - film przygodowy, USA, 2012, reż. Joss Whedon, wyk. Robert Downey Jr., Chris Evans, Mark Ruffalo, Chris Hemsworth, Scarlett Johansson, Jeremy Renner, Tom Hiddleston, Clark Gregg, Cobie Smulders, Stellan Skarsgard, Samuel L. Jackson, Gwyneth Paltrow, Paul Bettany
23:05 Siedem - film sensacyjny, USA, 1995, reż. David Fincher, wyk. Brad Pitt, Morgan Freeman, Richard Roundtree, Kevin Spacey, Gwyneth Paltrow,
01:45 Smaczny Dubaj
02:25 Uwaga! - magazyn
02:45 Noc magii

POLSAT

06:00 Nowy dzień z Polsat News
09:00 Malanowski i Partnerzy
10:00 Dzień, który zmienił moje życie
11:00 Dlaczego ja?
12:00 Gliniarze
13:00 Trudne sprawy
14:00 Pierwsza miłość - serial obyczajowy
14:45 Dlaczego ja?
15:50 Wydarzenia
16:10 Pogoda
16:15 Interwencja
16:30 Na ratunek 112
17:00 Gliniarze
18:00 Pierwsza miłość - serial obyczajowy prod. Polska
18:50 Wydarzenia
19:20 Sport
19:25 Pogoda
19:30 Świat według Kiepskich - serial obyczajowy

FILM PRZYGODOWY

20:00 Czarna pantera - film prod. USA, 2018, reż. Coogler Ryan, wyk. Bassett Angela
Challa po śmierci ojca wraca do rodzinnego kraju, by objąć tron. Wkrótce Wakanda zostaje napadnięta przez dawnego wroga. Młody władca zbiera sojuszników, aby pokonać przeciwnika i ochronić swój lud.
22:55 Psy 3 W imię zasad
23:25 Piła 2 - horror, USA, 2005, reż. Bousman Darren Lynn
01:25 Mój przyjaciel Hachiko
03:25 Tajemnice losu
04:55 Disco Gramy
05:40 Telezakupy TV Okazje

TVP Kultura

07:00 Teledyski
08:00 Informacje kulturalne
08:20 Studio Kultura
08:40 Niedziela Barabasza - film TVP
09:20 Droga do domu - dramat, prod. Chiny, 1999
11:00 Z biegiem lat, z biegiem dni - Kraków 1914 - serial TVP
12:40 Bielszy niż śnieg - film psychologiczny
13:30 Philippe Jaroussky śpiewa Bacha i Telemanna - koncert
15:05 Studio Kultura
15:20 Kamizelka - film TVP
16:20 Homolkowie na urlopie - komedia
18:00 Świątynie kultury - Opera w Oslo
18:40 Pani Nikifor - film dokumentalny, prod. Polska, 2005
19:10 Tygodnik Kulturalny
20:00 Informacje kulturalne

FILM FABULARNY

20:30 Kino Mistrzów - Dzień Szakala - film fabularny, prod. Wielka Brytania, 1973, reż. Fred Zinnemann, wyk. Edward Fox
23:00 Fabryka hitów
23:55 Tygodnik Kulturalny
00:50 Więzi - dokumentalny
01:20 Wstęp do filmu
01:25 Tristana - dramat, prod. Francja, Hiszpania, Włochy, 1970, reż. Luis Bunuel
03:10 Informacje kulturalne - informator kulturalny
03:40 Kino nocne - Metanoia - film obyczajowy
05:15 Taśmy Kultury - Śmieszno i straszno - widowisko
05:30 Afisz kulturalny
05:50 Zakończenie dnia

TV Puls

06:00 Nash Bridges - serial sensacyjny
08:00 Lombard. Życie pod zastaw - serial obyczajowy
09:00 Rodzinny interes - serial obyczajowy
10:00 Zaklinaczka duchów
12:00 Kobra - oddział specjalny - fabularny
Serial opowiada o przygodach policjantów patrolujących autostradę, którzy często uczestniczą w ciężkich sprawach kryminalnych i szalonych pościgach. Nasycony jest efektami specjalnymi i szybką akcją.
14:00 Agenci NCIS: Los Angeles
15:00 Lombard. Życie pod zastaw - serial obyczajowy
16:00 Rodzinny interes - serial

SERIAL OBYCZAJOWY

18:00 Lombard. Życie pod zastaw - serial obyczajowy
Prowadzenie lombardu to zajęcie ciekawe, momentami ekscytujące, ale często i bardzo niebezpieczne.
20:00 Kula w łeb
21:50 November Man
00:00 Pieskie szczęście
02:05 Zobacz to! Blok powtórkowy: Niesamowite!
02:40 Niesamowite!
03:05 Dyżur - serial dokumentalny
03:45 Biesiada na cztery pory roku
04:10 Menu na miarę
05:00 Dyżur - serial dokumentalny

TVN 7

05:10 Szkoła
06:10 Mango - telezakupy
07:30 Sędzia Anna Maria Wesołowska - program sądowy
08:35 Ukryta prawda - program obyczajowy
10:40 Mango telezakupy
11:00 Idealna niania - program obyczajowy
11:45 Zakochani po uszy - serial, Polska
12:20 Sąd rodzinny - program sądowy
13:20 Szpital - program obyczajowy
14:20 Sędzia Anna Maria Wesołowska - program sądowy
15:20 Ukryta prawda - program obyczajowy
16:20 Sąd rodzinny - program sądowy
17:20 SOS Ekipy w akcji
18:20 Brzydula - serial obyczajowy, Polska

PROGRAM KULINARNY

18:55 Kuchenne rewolucje - program kulinarno-rozrywkowy
20:00 Wszystko stracone - film katastroficzny, prod. USA, 2013, reż. J.C. Chandor
Kiedy w wyniku zderzenia z kontenerem jacht zaczyna nabierać wody, bezimienny żeglarz zmuszony jest walczyć o życie.
22:20 Get On Up: Historia Jamesa Browna - film obyczajowy, Wielka Brytania, USA, 2014, reż. Tate Taylor, wyk. Chadwick Boseman, Nelsan Ellis, Dan Aykroyd, Viola Davis, Lennie James
01:05 Kości - serial, USA

TV 4

06:00 Anatomia głupoty
08:00 Nasz nowy dom
09:00 Strażnik Teksasu
12:00 Septagon
14:00 STOP Drogówka
15:00 Policjantki i Policjanci
Serial obyczajowy o dwóch oddziałach patrolujących ulice współczesnego Wrocławia. Pijackie zaułki, zapyziałe podwórka, złodziejskie mety - odważna ekipa pojawia się w najgorszych zakamarkach miasta, aby poznać mroczną rzeczywistość.
16:00 Sekrety Sąsiadów
18:00 Septagon
19:00 Policjantki i Policjanci
20:00 Gwiazdy Kabaretu
21:05 Sprawiedliwi - Wydział Kryminalny - serial kryminalny prod. Polska

HORROR

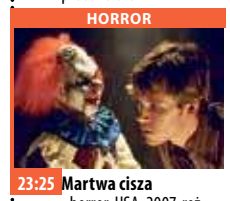

23:25 Martwa cisza - horror, USA, 2007, reż. Wan James, wyk. Kwanten Ryan, Valletta Amber, Wahlberg Donnie
Młodzi małżonkowie, Jamie i Lisa Ashenowie, dostają dziwną paczkę, w której znajduje się kukła, jakiej używają brzuchomówcy. Jamie na krótko wychodzi, a kiedy wraca, znajduje żonę martwą. Nie mając żadnego alibi, staje się głównym podejrzanym.
01:05 STOP Drogówka - magazyn
02:10 Interwencja
02:25 Graffiti
02:40 Top 10 lista przebojów
05:45 Telezakupy TV Okazje

eprasa.pl 445d20d89f

KURIER GMIN
TYGODNIK POWIATU WOŁOWSKIEGO
www.kuriergmin.pl

sobota 22 lutego

TVP 1

05:15 Klan - telenowela TVP
06:25 Sprawa dla reportera
07:20 Rok w ogrodzie
07:45 Rok w ogrodzie Extra
08:00 Pełnosprawni
08:25 Wojsko - polskie.pl
08:55 Studio Raban
09:20 Rodzinny ekspres - Wierność jest super - magazyn
09:55 Daleki kraj - western, prod. USA, 1954, reż. Anthony Mann, wyk. James Stewart, Walter Brennan, Ruth Roman, Corinne Calvet, John McIntire
11:35 Wokół mórz. Rodzina Bartherotte - cykl dokumentalny, prod. Francja, 2018, reż. Vincent Perazio, Christophe Cousin, Herl Jouon
12:00 Polskie Ślady - reportaż
12:25 Z pamięci - felieton
12:35 Skoki Narciarskie - Puchar Świata - Rasnov

REALITY SHOW

15:05 Sanatorium miłości - reality show
16:05 Młody Piłsudski - serial
17:00 Teleexpress
17:25 Jaka to melodia?
18:25 Postaw na milion
19:30 Wiadomości
20:10 Alarm! - magazyn
20:35 Komisarz Alex - serial kryminalny TVP
21:30 Hit na sobotę - Włamanie na śniadanie - komedia sensacyjna
23:45 Mokra robota - film akcji, prod. USA, 2011
01:15 Jaka to melodia?
02:10 Chiński zodiak - film sensacyjny
04:05 Z pamięci - felieton
04:10 Opole na bis - koncert

TVP 2

04:35 Koło fortuny - teleturniej
05:15 Barwy szczęścia - serial obyczajowy TVP
06:20 Dla niesłyszących - M jak miłość - serial TVP
07:15 Pytanie na śniadanie
10:45 Pytanie na śniadanie Extra
11:15 To je Borowicz. Podróże ze smakiem - magazyn kulinarny
11:45 Pasjonaci - Finał - dokument fabularyzowany
12:15 Na sygnale - serial fabularyzowany TVP
12:50 Kabaret w samo południe - program rozrywkowy
14:00 Familiada - teleturniej
14:35 Koło fortuny - teleturniej
15:15 Szansa na sukces. Eurowizja 2020 - widowisko muzyczne
16:25 Rodzinka.pl - serial

TELETURNIEJ

16:55 The Wall. Wygraj marzenia - teleturniej
17:50 Dla niesłyszących - Słowo na niedzielę
18:00 Panorama
18:20 Pogoda
18:30 Lepsza połowa - serial obyczajowy
19:35 Lajk!
20:00 The Voice Kids - Finał
23:00 Zawsze jest czas na miłość - komedia obyczajowa
00:50 Giganci ze stali - film obyczajowy prod. USA, 2011, reż. Shawn Levy, wyk. Hugh Jackman, Dakota Goyo, Evangeline Lilly
03:00 Zakończenie dnia

TVN

04:50 Uwaga! - magazyn
05:15 Mango - telezakupy
07:30 Dzień Dobry TVN
11:00 Na Wspólnej - serial obyczajowy, Polska
12:50 Top Model - program rozrywkowy
14:30 Akademia policyjna VI: Operacja Chaos - film komedia, USA, 1989, reż. Peter Bonerz, wyk. Bubba Smith, David Graf, Michael Winslow, Leslie Easterbrook, Marion Ramsey, George Gaynes
16:15 Kobieta na krańcu świata
16:50 Klinika naturalnego piękna
18:00 Kuchenne rewolucje - program kulinarny
19:00 Fakty
19:25 Sport
19:35 Pogoda
19:44 Raport smogowy
19:45 Uwaga! - magazyn

KOMEDIA

20:00 Zróbmy sobie wnuka - film komedia, Polska, 2003, reż. Piotr Wereśniak, wyk. Andrzej Grabowski, Małgorzata Kożuchowska, Zbigniew Zamachowski, Paweł Deląg, Katarzyna Bujakiewicz, Joanna Żółkowska
21:55 Życie od kuchni - film komedia, USA, Australia, 2007, reż. Scott Hicks
00:05 Zabójcze ciało - film horror, USA, 2009, reż. Karyn Kusama, wyk. Megan Fox, Amanda Seyfried, Johnny Simmons, Adam Brody, Chris Pratt
02:15 Uwaga! - magazyn
02:35 Noc magii

POLSAT

06:00 Nowy dzień z Polsat News
08:20 Scooby Doo na tropie Mumii
09:55 Ewa gotuje
10:30 Hotel Transylwania Drakula chce uczcić sto osiemnaste urodziny córki wystawną imprezą dla najbliższych przyjaciół. Przyjęcie zakłóca przybycie nieproszonego gościa - zwykłego śmiertelnika. Książę Drakula jest szefem pięciogwiazdkowego hotelu przeznaczonego wyłącznie dla potworów - zwykli śmiertelnicy nie mają tam wstępu.
12:20 Kogel - Mogel
14:35 Cztery wesela
15:45 Świętokrzyska Gala Kabaretowa 2019
17:45 Chłopaki do wzięcia
18:50 Wydarzenia
19:20 Sport, Pogoda

SERIAL KOMEDIOWY

19:30 Świat według Kiepskich - serial komediowy prod. Polska
20:05 Kraina lodu Anna wyrusza na wielką wyprawę, by odnaleźć swoją siostrę Elsę, której magiczna moc uwięziła królestwo Arendelle w okowach wiecznej zimy. W poszukiwaniach towarzyszy jej Kristoff, przed którym górskie szlaki nie kryją żadnych tajemnic i jego lojalny renifer Sven.
22:15 Mission: Impossible 2
01:00 Zatopieni
03:20 Tajemnice losu
04:55 Disco Gramy - program rozrywkowy
05:40 Telezakupy TV Okazje

TVP Kultura

07:00 Teledyski
07:30 Zaśpiewajmy to jeszcze raz - Powrócisz tu
08:05 Informacje kulturalne
08:35 Serialowa nostalgia - Wojna domowa - serial
09:05 Animama - Ferdynand Wspaniały - serial animowany
09:45 Scena klasyczna
10:40 Dokument tygodnia - Sztuka natury: Fotografie Rosamond Purcell - film
12:15 Pan Turner - film biograficzny
14:50 Szlakiem Kolberga - Mery Spolsky - reportaż
15:20 24 godziny z Sigismondo - Festiwal Opera Rara 2020 - reportaż
15:45 Wesele - dramat, prod. Polska, 1972
17:40 Retro kino - Tam, gdzie rosną poziomki - film obyczajowy
19:20 Ocaleni przez Chopina

FILM OBYCZAJOWY

20:30 Bilet do kina - Wielkie oczy - film obyczajowy, prod. USA, Kanada, 2014, reż. Tim Burton
22:25 Alicia Keys plays Baloise Session - koncert, prod. Szwajcaria, 2017
00:05 Mocne Kino - Pies Andaluzyjski - film krótkometrażowy
00:30 Mocne Kino - Złoty wiek - film fabularny
01:40 Performance - Digital Cultures 2019
02:20 Kino Mistrzów - Dzień Szakala - film fabularny, prod. Wielka Brytania
04:50 Fabryka hitów - Elektryfikacja - cykl dokumentalny

TV Puls

05:55 Pan wzywał, Milordzie? Rok 1927. Owdowiały lord Meldrum (Donald Hewlett) mieszka w rezydencji córkami. Chłopczyca Cissy (Catherine Rabett) interesuje się polityką. Poppy (Susie Brann) jest kobieca i zalotna. W domu arystokraty rezydują także jego brat Teddy (Michael Knowles) oraz cioteczna babka, bogata i nieco dziecinna lady Lavender (Mavis Pugh).
07:00 Taki jest świat - program informacyjny
07:50 Bibliotekarze
08:50 13 Posterunek 2
10:10 Rodzinny interes - serial obyczajowy
15:00 Lombard. Życie pod zastaw - serial obyczajowy

FILM SENSACYJNY

20:00 Mocne sobotnie kino: Furia Niemcy, koniec II wojny światowej. Załoga amerykańskiego czołgu wyrusza za linię frontu w celu obrony alianckich linii zaopatrzenia.
22:30 Armageddon - film sensacyjny
01:30 Ocalona
03:40 Zobacz to! Blok powtórkowy: Taki jest świat - program informacyjny prod. Polska
04:20 Z archiwum policji - serial dokumentalny
05:00 Dyżur - serial dokumentalny

TVN 7

04:55 Ukryta prawda - program obyczajowy
05:55 Mango - telezakupy
07:55 Ukryta prawda - program obyczajowy
09:55 Brzydula - serial obyczajowy, Polska
12:45 Kosmiczni kowboje - film S-F, USA, 2000, reż. Clint Eastwood, wyk. Clint Eastwood, Tommy Lee Jones, Donald Sutherland, James Garner, James Cromwell, Marcia Gay Harden, William Devane, Loren Dean, Courtney B. Vance, Rade Serbedzija
15:25 Szkoła rocka - film komedia, USA, 2003, reż. Richard Linklater, wyk. Jack Black, Joan Cusack, Mike White, Sarah Silverman, Jordan-Claire Green
17:45 Step Up III - film obyczajowy, USA, 2010

FILM SENSACYJNY

20:00 Wyścig śmierci - film sensacyjny, USA, Niemcy, Wielka Brytania, 2008, reż. Paul W.S. Anderson, wyk. Jason Statham, Joan Allen, Ian McShane, Tyrese Gibson, Natalie Martinez
22:15 Dwanaście małp - film S-F, USA, 1995, reż. Terry Gilliam, wyk. Bruce Willis, Madeleine Stowe, Brad Pitt, Christopher Plummer, David Morse
00:55 Kości - serial, USA
01:55 Druga strona medalu - talk show
02:25 Noc magii - program ezoteryczny

TV 4

06:00 Przygody Kota w butach
07:05 101 dalmatyńczyków
08:55 Galileo
11:00 Policjantki i Policjanci - serial kryminalny
14:00 STOP Drogówka
15:00 Skradzione lata Nastoletnia Aubrey zaczyna brać korepetycje u Tamary, z którą szybko nawiązuje świetny kontakt.
16:50 Mali agenci 2: Wyspa marzeń Carmen i Juni są Agentami II Stopnia szpiegowskiej agencji OSS i nie mogą się doczekać by rozpocząć własną, zupełnie samodzielną misję.
19:00 Galileo
20:00 Policjantki i Policjanci
22:00 Sprawiedliwi - Wydział Kryminalny - serial kryminalny

DRAMAT SENSACYJNY

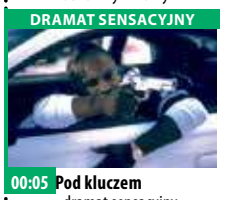

00:05 Pod kluczem - dramat sensacyjny USA, 2000, reż. Luessenhop John, wyk. T. Jones Richard, Casseus Gabriel, Bonds De'aundre Czarnoskóry Avery żył pełnią życia: miał piękną dziewczynę Kristę, wspaniałego synka i świetne perspektywy. W mgnieniu oka stracił jednak wszystko. Nocna impreza z kolegami zakończyła się strzelaniną, w której zginął policjant, a Avery trafia za kratki.
02:25 Interwencja
02:40 Disco Polo Life - program rozrywkowy
03:40 Top 10 lista przebojów
05:45 Telezakupy TV Okazje

niedziela 23 lutego

TVP 1

05:15 Klan - telenowela TVP
06:05 Słownik polsko@polski - talk - show
06:35 Wojsko - polskie.pl
07:00 Transmisja Mszy Świętej z Sanktuarium Bożego Miłosierdzia w Łagiewnikach
08:00 Tydzień
08:30 Zakochaj się w Polsce
09:05 Ziarno
09:40 Las bliżej nas - magazyn
10:05 Biblia - Apokalipsa Świętego Jana - serial, prod. Niemcy, Włochy, Francja, USA, 2002
11:55 Między ziemią a niebem - magazyn
12:00 Anioł Pański
12:15 Między ziemią a niebem - magazyn
12:45 Głosem Boga być
13:20 BBC w Jedynce - Serengeti
14:20 Z pamięci - felieton
14:30 Weterynarze z sercem

SERIAL KRYMINALNY

15:05 Ojciec Mateusz - serial kryminalny prod. TVP
16:05 Komisarz Alex - serial kryminalny TVP
17:00 Teleexpress
17:20 Pogoda
17:30 Serial fabularny
18:30 Jaka to melodia?
19:30 Wiadomości
20:15 Młody Piłsudski - serial
21:15 Sanatorium miłości
22:05 Sanatorium miłości. Kulisy programu
22:15 Zakochana Jedynka - Miłość od kuchni - komedia
23:55 Włamanie na śniadanie - komedia
02:00 Jaka to melodia?
02:55 Mokra robota - film akcji, prod. USA, 2011

TVP 2

04:30 Dla niesłyszących - Słowo na niedzielę - Dlaczego nastawić drugi policzek
04:40 Barwy szczęścia - serial obyczajowy TVP
06:20 Dla niesłyszących - M jak miłość - serial TVP
07:15 Pytanie na śniadanie
11:00 The Voice Kids - Finał
14:00 Familiada - teleturniej
14:35 Koło fortuny - teleturniej
15:15 Szansa na sukces. Eurowizja 2020
16:25 Rodzinka.pl - serial komediowy TVP
16:55 Najgorszy Kucharz
17:55 Zainwestuj w marzenia - serial TVP
18:00 Panorama
18:20 Pogoda
18:30 Na dobre i na złe - serial
19:25 Na sygnale - serial fabularyzowany TVP
20:00 Muzyka, Taniec, Zabawa - koncert

FILM S-F

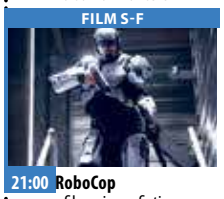

21:00 RoboCop - film science fiction, prod. USA, 2014, reż. Jose Padilha, wyk. Joel Kinnaman, Gary Oldman, Michael Keaton, Abbie Cornish
23:05 Kino bez granic - Czarny łabędź - film prod. USA, 2010, reż. Darren Aronofsky, wyk. Natalie Portman, Mila Kunis, Vincent Cassel, Barbara Hershey, Winona Ryder
01:00 Start Feniksa
03:30 Amok - film obyczajowy, prod. Polska, 1998, reż. Natalia Koryncka - Gruz, wyk. Rafał Maćkowiak, Mirosław Baka
05:15 Zakończenie dnia

TVN

04:50 Uwaga! - magazyn
05:15 Mango - telezakupy
07:30 Dzień Dobry TVN - magazyn
11:00 Co za tydzień - magazyn
11:45 To magia! - film przygodowy, USA, 2015, reż. Gary Rydstrom, wyk. Evan Rachel Wood, Meredith Anne Bull, Elijah Kelley, Kristin Chenoweth, Alan Cumming
13:50 Lego Ninjago - film przygodowy, USA, Dania, Australia, 2017, reż. Charlie Bean, Paul Fisher, Bob Logan, wyk. Dave Franco, Justin Theroux
16:00 Avengers - film przygodowy, USA, 2012, reż. Joss Whedon, wyk. Robert Downey Jr., Chris Evans
19:00 Fakty
19:44 Raport smogowy
19:45 Uwaga! - magazyn

FILM WOJENNY

20:00 Dunkierka - film wojenny, Wielka Brytania, Holandia, Francja, USA, 2017, reż. Christopher Nolan, wyk. Fionn Whitehead, Harry Styles, Aneurin Barnard, Tom Hardy, Mark Rylance, Kenneth Branagh, Cillian Murphy
22:15 Czerwona gorączka - film sensacyjny, USA, 1988, reż. Walter Hill, wyk. Arnold Schwarzenegger, James Belushi, Peter Boyle, Ed O'Ross, Gina Gershon
00:30 Kuchenne rewolucje - program kulinarno-rozrywkowy
01:35 Słodka afera

POLSAT

06:00 Nowy dzień z Polsat News
07:50 Artur i Minimki 3. Dwa światy Mia jest trzecim filmem o perypetiach Artura i żyjących w ogrodzie jego babci malutkich Minimków. Maltazar przedostaje się do świata ludzi. Złemu władcy Minimków udało się uzyskać wzrost prawdziwego człowieka. Z pomocą armii gigantycznych moskitów zamierza opanować Ziemię.
10:05 Kraina lodu Anna wyrusza na wielką wyprawę, by odnaleźć swoją siostrę Elsę, której magiczna moc uwięziła królestwo Arendelle w okowach wiecznej zimy.
12:25 Ghostbusters - pogromcy duchów

FILM OBYCZAJOWY

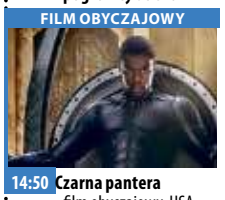

14:50 Czarna pantera - film obyczajowy, USA, 2018, reż. Coogler Ryan, wyk. Bassett Angela, Chadwick Boseman
17:40 Nasz Nowy Dom
18:50 Wydarzenia
19:20 Sport
19:25 Pogoda
19:30 Państwo w Państwie
20:00 XXI Mazurska Noc Kabaretowa - program rozrywkowy
23:50 Gliniarz z Beverly Hills 2
02:00 Dzień Niepodległości. Odrodzenie
04:45 Kabaretowa Ekstraklasa
04:55 Disco Gramy
05:40 Telezakupy TV Okazje

TVP Kultura

07:00 Teledyski
07:30 Którędy po sztukę
07:40 Informacje kulturalne
08:15 Serialowa nostalgia
09:20 Niezapomniany Leonard Bernstein
10:25 Od ucha do ucha - Baśń o Trzech Konikach - baśń
11:15 Trzeci punkt widzenia
11:45 Film fabularny
13:10 Bilet do kina - Wielkie oczy - film obyczajowy, prod. USA, Kanada, 2014
15:10 Joyce DiDonato sings in War and Peace: Harmony through music - koncert
17:05 Szlakiem miejsc niezwykłych
17:15 Niedziela z... Emilią Krakowską
18:10 Niedziela z... Emilią Krakowską - Klara i Angelika - film TVP
19:10 Niedziela z... Emilią Krakowską

WESTERN

20:30 Pat Garrett i Billy Kid - western, prod. USA, 1973, reż. Sam Peckinpah, wyk. James Coburn, Kris Kristofferson, Bob Dylan
22:15 Scena alternatywna
22:45 Trzeci punkt widzenia - program publicystyczny
23:25 Dokument.pl - Nieobecność - film
00:45 Kino nocne - Motyl. Still Alice - dramat, prod. USA, 2014, reż. Richard Glatzer, Wash Moreland
02:35 Samowolka - dramat obyczajowy, prod. Polska, 1993, reż. Feliks Falk, wyk. Robert Gonera
03:50 Legendy Rocka - The Doors - dokumentalny

TV Puls

05:40 Tajemnice medyczne
07:35 Lombard. Życie pod zastaw - serial obyczajowy
09:35 Agent Cody Banks 2: Cel Londyn Frankie Muniz powraca jako Agent Cody Banks w nowej misji. Jeden z agentów CIA wykrada ściśle tajne urządzenie do kontrolowania umysłu. Zadaniem Cody'ego jest odzyskanie wynalazku. W tym celu wyjeżdża do Lodnynu, gdzie podaje się za studenta elitanej szkoły muzycznej. Działając w ukryciu, Cody nie tylko musi na czas odnaleźć skradzione urządzenie.
11:40 Kadet Kelly
13:40 Najpiękniejsze baśnie: Prawdziwy rycerz

FILM OBYCZAJOWY

15:25 Żona pastora Pastor Henry Biggs poświęca zbyt dużo uwagi Kościołowi i wiernym, bezwiednie zaniedbując oddaną żonę Julię i syna. Zauważa jednak, że w jego domu źle się dzieje, dlatego zdesperowany prosi Boga o pomoc.
17:50 Wyścig szczurów
20:00 Niedziela z gwiazdami: Transporter: Nowa moc
22:00 9. kompania
00:50 Komandosi w akcji
02:30 Na wariackich papierach
03:45 Zobacz to! Blok powtórkowy

TVN 7

04:55 Ukryta prawda - program obyczajowy
05:55 Mango - telezakupy
07:55 Ukryta prawda - program obyczajowy
08:55 Zakochani po uszy - serial, Polska
11:05 Brzydula - serial obyczajowy, Polska
13:25 Wszystko stracone - film katastroficzny, USA, 2013, reż. J.C. Chandor, wyk. Robert Redford
15:40 Śnieżne psy - film przygodowy, USA, Kanada, 2002, reż. Brian Levant, wyk. Cuba Gooding Jr., James Coburn, Sisqó, Nichelle Nichols, M. Emmet Walsh, Graham Greene
17:50 Listy do M. 2 - film komedia, Polska, 2015, reż. Maciej Dejczer, wyk. Maciej Stuhr, Roma Gąsiorowska, Tomasz Karolak, Agnieszka Dygant, Piotr Adamczyk

FILM PRZYGODOWY

20:00 King Kong - film przygodowy, Nowa Zelandia, USA, Niemcy, 2005, reż. Peter Jackson, wyk. Naomi Watts, Adrien Brody, Jack Black, Thomas Kretschmann, Colin Hanks, Andy Serkis, Jamie Bell
23:55 Zimowa opowieść - film melodramat, USA, 2014, reż. Akiva Goldsman, wyk. Colin Farrell, Jessica Brown Findlay, Russell Crowe, Jennifer Connelly, William Hurt, Eva Marie Saint, Will Smith, Graham Greene
02:30 Noc magii - program ezoteryczny

TV 4

06:00 Przygody Kota w butach
07:05 101 dalmatyńczyków
08:35 Mali Agenci 3D: Trójwymiarowy odjazd Tym razem bohaterowie musza się zmierzyć z szalonym twórcą gry wideo, która jest niebezpieczną pułapką dla graczy. Uwięzionej w niej Carmen śpieszy na ratunek jej brat. W wirtualnym świecie muszą się zmierzyć z całym szeregiem wymyślnych i niesamowitych przeszkód i zagrożeń.
10:15 Galileo
12:20 Gwiazdy Kabaretu
14:30 Załoga Młody pilot zostaje wyrzucony z armii za odmowę wykonania absurdalnego rozkazu. Dostaje pracę jako drugi pilot w linii lotniczej.

FILM AKCJI

17:00 Służba nie drużba Bones Conway z pewnością nie należy do ludzi honoru w armii amerykańskiej. Sam jest w stanie wywołać Czerwony Alarm. Gdzieś w Afryce Północnej ukryta jest baza pocisków Scud. Specjalna, amerykańska jednostka dostaje zadanie odnalezienia jej i zniszczenia.
19:00 Galileo
20:00 Kariera Nikosia Dyzmy
22:15 Próba sił
00:30 Ameryka pod ostrzałem
01:50 Śmierć na 1000 sposobów
02:40 Disco Polo Life

eprasa.pl 445d20d89f

poniedziałek 24 lutego

TVP 1

05:10 **Jeden z dziesięciu**
05:40 **Jaka to melodia?** - teleturniej muzyczny
06:15 **Przysięga** - serial obyczajowy, prod. Turcja, 2019
07:05 **Elif** - serial, prod. Turcja, 2014
08:00 **Wiadomości**
08:10 **Pogoda poranna**
08:15 **Kwadrans polityczny**
08:40 **Korona królów**
09:20 **Ranczo** - serial obyczajowy TVP
10:15 **Komisarz Alex** - serial kryminalny TVP
11:05 **Ojciec Mateusz** - serial kryminalny TVP
12:00 **Wiadomości**
12:15 **Agrobiznes**
12:30 **Agropogoda** - magazyn
12:35 **Rok w ogrodzie Extra**
12:50 **BBC w Jedynce** - Serengeti
14:00 **Elif** - serial, prod. Turcja
15:00 **Wiadomości**
15:15 **Alarm!** - magazyn

TELETURNIEJ

15:35 **Gra słów. Krzyżówka** - teleturniej
16:05 **Przysięga** - serial obyczajowy, prod. Turcja, 2019
17:00 **Teleexpress**
17:25 **Jaka to melodia?**
18:00 **Klan** - telenowela TVP
18:30 **Korona królów**
18:55 **Jeden z dziesięciu**
19:30 **Wiadomości**
20:05 **Pogoda**
20:10 **Alarm!** - magazyn
20:30 **Leśniczówka**
21:00 **Teatr Telewizji** - Chłopcy - spektakl teatralny
22:25 **Świat bez fikcji** - Trzecia wojna światowa - wybór strategii
23:30 **Archiwista** - serial TVP
00:30 **Sanatorium miłości**

TVP 2

05:20 **Doktor Kleist - lekarz rodzinny** - serial, prod. Niemcy, 2010
06:15 **Coś dla Ciebie** - magazyn
06:40 **Familiada** - teleturniej
07:15 **Pytanie na śniadanie**
11:00 **Panorama**
11:05 **Pogoda**
11:10 **Pytanie na śniadanie Extra**
11:25 **Rodzinka.pl** - serial komediowy TVP
11:55 **Barwy szczęścia** - serial obyczajowy TVP
12:30 **Koło fortuny** - teleturniej
13:05 **Va Banque** - teleturniej
13:35 **Na sygnale** - serial fabularyzowany TVP
14:05 **Coś dla Ciebie** - magazyn
14:30 **Operacja Zdrowie!** - magazyn medyczny
15:05 **Doktor Kleist - lekarz rodzinny** - serial, prod. Niemcy, 2004

SERIAL OBYCZAJOWY

15:50 **Zainwestuj w marzenia** - serial TVP
16:00 **Koło fortuny**
16:35 **Familiada** - teleturniej
17:10 **Więzień miłości**
18:00 **Panorama**
18:30 **Va Banque** - teleturniej
18:55 **Rodzinka.pl** - serial komediowy TVP
19:35 **Barwy szczęścia** - serial
20:40 **Kulisy serialu „M jak miłość"**
20:55 **M jak miłość** - serial TVP
21:50 **Lepsza połowa** - serial
22:30 **Tylko jedno spojrzenie** - serial kryminalny
23:35 **Jak uratowałem Kanadę** - komedia
01:30 **Głęboka woda** - serial
02:30 **RoboCop** - film science fiction, prod. USA, 2014

TVN

05:20 **Uwaga!** - magazyn
05:45 **Mango** - telezakupy
06:50 **Nowa Maja w ogrodzie**
07:20 **Akademia ogrodnika**
07:30 **Dzień Dobry TVN** - magazyn
11:00 **Afera fryzjera** - program rozrywkowy
11:45 **Ukryta prawda** - program obyczajowy
12:45 **Szpital** - program obyczajowy
13:45 **Detektywi** - program kryminalny
14:55 **Związki z modą**
16:00 **Szpital** - program obyczajowy
17:00 **Kuchenne rewolucje** - program kulinarno-rozrywkowy
18:00 **Ukryta prawda**
19:00 **Fakty**
19:49 **Raport smogowy**
19:50 **Uwaga!** - magazyn
20:00 **Hotel Paradise**
21:00 **Milionerzy**

FILM SENSACYJNY

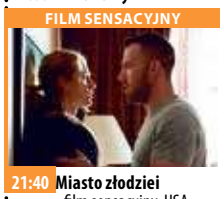

21:40 **Miasto złodziei** - film sensacyjny, USA, 2010, reż. Ben Affleck, wyk. Ben Affleck, Rebecca Hall, Jon Hamm, Jeremy Renner, Blake Lively, Pete Postlethwaite
00:10 **Dunkierka** - film wojenny, Wielka Brytania, Holandia, Francja, USA, 2017, reż. Christopher Nolan, wyk. Fionn Whitehead, Harry Styles, Aneurin Barnard, Tom Hardy, Mark Rylance, Kenneth Branagh, Cillian Murphy
02:20 **Stylowy projekt**
02:55 **Co za tydzień** - magazyn
03:30 **Noc magii**

POLSAT

06:00 **Nowy dzień z Polsat News**
09:00 **Malanowski i Partnerzy**
10:00 **Dzień, który zmienił moje życie**
11:00 **Dlaczego ja?**
12:00 **Gliniarze**
13:00 **Trudne sprawy**
14:00 **Pierwsza miłość** - serial obyczajowy prod. Polska
14:45 **Dlaczego ja?**
15:50 **Wydarzenia**
16:10 **Pogoda**
16:15 **Interwencja**
16:30 **Na ratunek 112**
17:00 **Gliniarze**
18:00 **Pierwsza miłość** - serial obyczajowy
18:50 **Wydarzenia**
19:20 **Sport**
19:25 **Pogoda**
19:30 **Świat według Kiepskich** - serial komediowy

FILM S-F

20:10 **MEGA HIT - Dzień Niepodległości. Odrodzenie** Od ostatniej inwazji obcych na kulę ziemską minęło 20 lat. Przy pomocy pozostawionych przez przybyszy technologii, ludziom udało się stworzyć dla Ziemi potężny system obronny. Obcy postanowili teraz powrócić i ponownie spróbują przejąć planetę.
22:50 **Skazany na piekło**
00:55 **Prometeusz**
03:40 **Tajemnice losu**
04:55 **Disco Gramy** - program rozrywkowy prod. Polska
05:40 **Telezakupy TV Okazje**

TVP Kultura

07:00 **Niezapomniany Leonard Bernstein** - Spotkania z muzyką
08:05 **Wydarzenie aktualne**
08:30 **Studio Kultura** - Rozmowy - Robert Bondara
08:45 **Niepospolita** - film krótkometrażowy
09:20 **Homolkowie na urlopie** - komedia, prod. Czechosłowacja, 1972, reż. Jaroslav Papousek, wyk. Ladislav Smoljak, Frantisek Husak, Iva Janzurova, Marie Mottlova
11:00 **Maria Curie** - serial biograficzny, prod. Francja, Polska, 1991, reż. Michel Boisrond
12:35 **Czarna suknia** - film
13:40 **Ocaleni przez Chopina**
14:40 **Muszla** - film animowany
14:55 **Studio Kultura** - Rozmowy - Robert Bondara
15:10 **Niedziela z... Emilią Krakowską**

FILM OBYCZAJOWY

16:00 **Warszawa** - film obyczajowy, prod. Polska, 2003
18:00 **Legendy polskiego teatru** - Już nie mogę przestać być damą - film dokumentalny
18:40 **Legendy polskiego teatru**
19:30 **Trzeci punkt widzenia** - program publicystyczny
20:00 **Informacje kulturalne**
20:30 **Panorama kina polskiego** - Dzikie róże, prod. Polska, 2017
22:10 **Antyfonie**
22:40 **Więcej niż fikcja** - Czyściciele internetu - film dokumentalny
00:20 **Żelazna klasyka** - Przez całą noc - dramat
02:00 **Informacje kulturalne**

TV Puls

06:00 **Nash Bridges** - serial sensacyjny Serial sensacyjny opowiadający o walce z przestępczością na ulicach San Francisco. Głównym bohaterem jest sprytny policjant Nash Bridges (Don Johnson), który w raz ze swoim partnerem Joe Dominguez (Cheech Marin) walczy z przestępczością w mieście.
08:00 **Lombard. Życie pod zastaw** - serial obyczajowy
09:00 **Rodzinny interes** - serial obyczajowy
10:00 **Zaklinaczka duchów**
12:00 **Kobra - oddział specjalny** - fabularny
14:00 **Agenci NCIS: Los Angeles**
15:00 **Lombard. Życie pod zastaw** - serial

SERIAL OBYCZAJOWY

16:00 **Rodzinny interes** - serial obyczajowy
18:00 **Lombard. Życie pod zastaw** - serial obyczajowy
20:00 **13 Dzielnica**
21:30 **Pocałunek smoka**
23:30 **Resident Evil: Retrybucja**
01:35 **Zobacz to! Blok powtórkowy: Taki jest świat** - program informacyjny prod. Polska
02:15 **Niesamowite!**
03:30 **Na jedwabnym szlaku**
04:35 **Z archiwum policji** - serial dokumentalny
05:00 **Dyżur** - serial dokumentalny

TVN 7

05:10 **Szkoła**
06:10 **Mango** - telezakupy
07:30 **Sędzia Anna Maria Wesołowska** - program sądowy
08:35 **Ukryta prawda**
10:40 **Mango telezakupy**
11:00 **Idealna niania** - program obyczajowy
11:45 **Zakochani po uszy** - serial, Polska
12:15 **Sąd rodzinny** - program sądowy
13:15 **Sędzia Anna Maria Wesołowska**
14:15 **Szkoła**
15:15 **Ukryta prawda** - program obyczajowy
16:15 **19 +** - obyczajowy
16:50 **Brzydula** - serial obyczajowy, Polska
18:00 **Szkoła**
19:00 **19 +**
19:30 **Zakochani po uszy** - serial, Polska
20:00 **Hotel Paradise**

FILM OBYCZAJOWY

21:00 **Sztuka kochania: Historia Michaliny Wisłockiej** - film obyczajowy, Polska, 2017, reż. Maria Sadowska, wyk. Magdalena Boczarska, Eryk Lubos, Justyna Wasilewska, Piotr Adamczyk, Jaśmina Polak, Borys Szyc, Karolina Gruszka, Wojciech Mecwaldowski, Danuta Stenka
23:30 **Ziemia żywych trupów** - film horror, USA, Kanada, Francja, 2005, reż. George A. Romero, wyk. Simon Baker, John Leguizamo, Dennis Hopper, Asia Argento, Robert Joy
01:25 **Kości** - serial, USA

TV 4

08:00 **Nasz Nowy Dom**
09:00 **Strażnik Teksasu** Cordell Walker walczy ze wszystkimi formami przestępczości w stanie Teksas. Pomagają mu w tym inni agenci na czele z Jimmym Trivettem oraz pani prokurator Alex Cahill Walker. Po dobrze wykonanym zadaniu wszyscy spotykają się w barze emerytowanego strażnika C.D. Parkera (Noble Willingham).
12:00 **Septagon**
14:00 **STOP Drogówka**
15:00 **Policjantki i Policjanci**
16:00 **Sekrety Sąsiadów**
18:00 **Septagon**
19:00 **Policjantki i Policjanci**
20:00 **Sprawiedliwi - Wydział Kryminalny**
21:00 **Gwiazdy Kabaretu**
22:10 **Śmierć na 1000 sposobów**

FILM AKCJI

23:00 **Forteca 2** W totalitarnym świecie przyszłości rządy sprawuje międzynarodowa organizacja Men-Tel. John Brennick i jego żona Karen próbują uciec przed reżimem. Mężczyzna zostaje jednak schwytany i wysłany do pracy w kolonii karnej na odległej planecie. Przestaje wierzyć, że jeszcze kiedykolwiek zobaczy żonę i syna.
01:00 **Galileo** - program popularno -naukowy
02:00 **Najdziwniejsze zwierzęta świata**
03:05 **SuperLudzie**
04:05 **Magazyn Atleci Polsat**

wtorek 25 lutego

TVP 1

05:10 **Jeden z dziesięciu**
05:45 **Jaka to melodia?** - teleturniej muzyczny
06:20 **Przysięga** - serial obyczajowy, prod. Turcja
07:10 **Elif** - serial, prod. Turcja
08:00 **Wiadomości**
08:10 **Pogoda poranna**
08:15 **Kwadrans polityczny**
08:40 **Korona królów** - telenowela historyczna TVP
09:20 **Ranczo** - serial
10:15 **Komisarz Alex** - serial kryminalny TVP
11:05 **Ojciec Mateusz** - serial kryminalny TVP
12:00 **Wiadomości**
12:15 **Agrobiznes**
12:30 **Agropogoda** - magazyn
12:35 **Magazyn Rolniczy**
12:50 **Natura w Jedynce**
14:00 **Elif** - serial, prod. Turcja
15:00 **Wiadomości**
15:10 **Pogoda**
15:15 **Alarm!** - magazyn
15:35 **Gra słów. Krzyżówka**

SERIAL OBYCZAJOWY

16:05 **Przysięga** - serial obyczajowy, prod. Turcja
17:00 **Teleexpress**
17:20 **Pogoda**
17:25 **Jaka to melodia?**
18:00 **Klan** - telenowela TVP
18:30 **Korona królów** - telenowela historyczna TVP
18:55 **Jeden z dziesięciu**
19:30 **Wiadomości**
20:05 **Pogoda**
20:10 **Alarm!** - magazyn
20:30 **Leśniczówka**
20:55 **Zniewolona. Kulisy**
21:05 **Zniewolona** - serial kostiumowy
21:55 **Magazyn Ekspresu Reporterów**
23:00 **Ocaleni** - reality show
00:05 **Głębia ostrości**
00:35 **Dzika ziemia** - dramat

TVP 2

04:40 **Koło fortuny** - teleturniej
05:20 **Doktor Kleist - lekarz rodzinny** - serial, prod. Niemcy, 2010
06:15 **Ekumeniczna szkoła** - reportaż
06:40 **Familiada** - teleturniej
07:15 **Pytanie na śniadanie**
11:00 **Panorama**
11:05 **Pogoda**
11:10 **Pytanie na śniadanie Extra**
11:25 **Rodzinka.pl** - serial komediowy TVP
11:55 **Barwy szczęścia** - serial obyczajowy TVP
12:30 **Koło fortuny** - teleturniej
13:05 **Va Banque** - teleturniej
13:35 **Na sygnale** - serial fabularyzowany TVP
14:10 **Dla niesłyszących** - M jak miłość - serial TVP
15:10 **Doktor Kleist - lekarz rodzinny** - serial

TELETURNIEJ

16:00 **Koło fortuny** - teleturniej
16:35 **Familiada** - teleturniej
17:10 **Więzień miłości**
18:00 **Panorama**
18:20 **Pogoda**
18:30 **Va Banque** - teleturniej
18:55 **Rodzinka.pl** - serial
19:35 **Barwy szczęścia** - serial
20:40 **Kulisy serialu „M jak miłość"**
20:55 **M jak miłość** - serial TVP
21:50 **Lepsza połowa** - serial
22:25 **Zainwestuj w marzenia** - serial TVP
22:35 **Tylko jedno spojrzenie** - serial kryminalny
23:40 **Ludzkie historie**
00:45 **Rodzinka.pl** - serial komediowy TVP
01:20 **O mnie się nie martw**

TVN

05:00 **Uwaga!** - magazyn
05:25 **Mango** - telezakupy
06:30 **Kuchenne rewolucje** - program kulinarno-rozrywkowy
07:30 **Dzień Dobry TVN** - magazyn
11:00 **Afera fryzjera** - program rozrywkowy
11:45 **Ukryta prawda** - program obyczajowy
12:45 **Szpital** - program obyczajowy
13:45 **Detektywi** - program kryminalny
14:55 **Smaczny Mediolan**
15:25 **Milionerzy**
16:00 **Szpital**
17:00 **Kuchenne rewolucje**
18:00 **Ukryta prawda**
19:00 **Fakty**
19:35 **Sport**
19:45 **Pogoda**
19:49 **Raport smogowy**
19:50 **Uwaga!** - magazyn
20:10 **Doradca smaku**

SERIAL OBYCZAJOWY

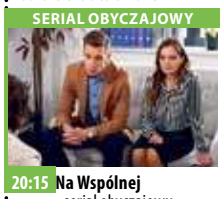

20:15 **Na Wspólnej** - serial obyczajowy, Polska
20:55 **Milionerzy**
21:30 **Specjalista** - film sensacyjny, USA, 1994, reż. Luis Llosa, wyk. Sylvester Stallone, Sharon Stone, James Woods, Rod Steiger, Eric Robert, Mario Ernesto Sanchez
23:50 **Superwizjer** - magazyn reporterów
00:25 **Kuba Wojewódzki** - talk show prod. Polska
01:25 **Mentalista** - serial, USA
02:25 **Uwaga!** - magazyn
02:50 **Noc magii**

POLSAT

06:00 **Nowy dzień z Polsat News**
09:00 **Malanowski i Partnerzy** - serial obyczajowy
10:00 **Dzień, który zmienił moje życie** - serial obyczajowy
11:00 **Dlaczego ja?**
12:00 **Gliniarze**
13:00 **Trudne sprawy**
14:00 **Pierwsza miłość** - serial obyczajowy
14:45 **Dlaczego ja?**
15:50 **Wydarzenia**
16:10 **Pogoda**
16:15 **Interwencja**
16:30 **Na ratunek 112**
17:00 **Gliniarze** - serial
18:00 **Pierwsza miłość** - serial obyczajowy
18:50 **Wydarzenia**
19:20 **Sport**
19:25 **Pogoda**
19:30 **Świat według Kiepskich**

FILM S-F

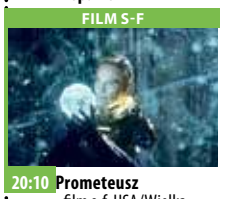

20:10 **Prometeusz** - film s-f, USA/Wielka Brytania, 2012, reż. Scott Ridley, wyk. Charlize Theron, Elba Idris, Michael Fassbender, Janek, szefowa wyprawy.
22:50 **Vice: Korporacja zbrodni** Bruce Willis gwiazdą thrillera science-fiction. Gra szefa tajemniczej i zbrodniczej korporacji Vice. Partneruje mu w roli nieustępliwego stróża prawa.
01:00 **Nasz Nowy Dom**
03:00 **Tajemnice losu**
04:55 **Disco Gramy** - program rozrywkowy
05:40 **Telezakupy TV Okazje**

TVP Kultura

07:00 **Teledyski**
08:00 **Informacje kulturalne** - informator kulturalny
08:25 **Studio Kultura** - Rozmowy
08:40 **Brzemię** - film animowany, prod. Szwecja, 2017
09:00 **Warszawa** - film obyczajowy
11:00 **Maria Curie** - serial biograficzny, prod. Francja, Polska, 1991
12:40 **Oczy uroczne** - film TVP, prod. Polska, 1977, reż. Piotr Szulkin, wyk. Mariola Chmielewska, Leszek Herdegen, Edward Raczkowski, Józef Dusza
13:40 **Sztuka Niemiec** - esej dokumentalny, prod. Wielka Brytania, 2010
14:35 **Zmiany** - film animowany
14:50 **Studio Kultura** - Rozmowy
15:05 **One. Kobiety kultury. Elżbieta Cherezińska**

DRAMAT

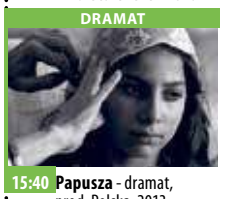

15:40 **Papusza** - dramat, prod. Polska, 2013
18:00 **Dokument.pl** - Nieobecność - film
19:10 **Teledyski**
19:25 **Antyfonie**
20:00 **Informacje kulturalne**
20:30 **Wozzeck**
22:20 **Lekkie obyczaje** - Dope - komedia, prod. USA
00:10 **Młoda Polska** - Heimat, prod. Polska, 2017, reż. Emi Buchwald, wyk. Bogusław Suszka, Roman Szymczyk, Nastasja Tuszyńska, Justyna Wasilewska, Katarzyna Bargiełowska
00:40 **Pierwsze klapsy** - Szaleństwo - rozmowa
00:45 **Pierwsze klapsy**

TV Puls

06:00 **Nash Bridges** - serial sensacyjny
08:00 **Lombard. Życie pod zastaw** - serial obyczajowy
09:00 **Rodzinny interes** - serial obyczajowy
10:00 **Zaklinaczka duchów** Dzięki swojemu darowi Melinda Gordon potrafi komunikować się z zagubionymi duszami zmarłych ludzi i pomaga im przejść na drugą stronę.
12:00 **Kobra - oddział specjalny** - fabularny
14:00 **Agenci NCIS: Los Angeles**
15:00 **Lombard. Życie pod zastaw** - serial obyczajowy
16:00 **Rodzinny interes** - serial obyczajowy
18:00 **Lombard. Życie pod zastaw** - serial

FILM AKCJI

20:00 **W pogoni za zemstą** Były skazaniec planuje pomścić śmierć brata, który zginął z ręki wspólnika w czasie napadu. Zadanie utrudniają mu doświadczony policjant oraz narcystyczny płatny zabójca.
22:00 **Ksiądz**
23:50 **Ojczym**
01:50 **Zobacz to! Blok powtórkowy: Tajemnice medyczne**
02:50 **Na jedwabnym szlaku**
03:55 **Biesiada na cztery pory roku**
04:35 **Z archiwum policji**
05:00 **Dyżur** - serial dokumentalny

TVN 7

05:10 **Szkoła**
06:10 **Mango** - telezakupy
07:30 **Sędzia Anna Maria Wesołowska** - program sądowy
08:35 **Ukryta prawda** - program obyczajowy
10:40 **Mango telezakupy**
11:00 **Idealna niania** - program obyczajowy
11:45 **Zakochani po uszy** - serial, Polska
12:15 **Sąd rodzinny** - program sądowy
13:15 **Sędzia Anna Maria Wesołowska** - program sądowy
14:15 **Szkoła**
15:15 **Ukryta prawda**
16:15 **19 +** - obyczajowy
16:50 **Brzydula** - serial obyczajowy, Polska
18:00 **Szkoła**
19:00 **19 +** - obyczajowy
19:30 **Zakochani po uszy**
20:00 **Hotel Paradise**

KOMEDIA

21:00 **Seks w wielkim mieście** - film komedia, USA, 2008, reż. Michael Patrick King, wyk. Sarah Jessica Parker, Kim Cattrall, Kristin Davis, Cynthia Nixon, Chris Noth, Candice Bergen, Jennifer Hudson
00:05 **Wyścig śmierci** - film sensacyjny, USA, Niemcy, Wielka Brytania, 2008, reż. Paul W.S. Anderson, wyk. Jason Statham, Joan Allen, Ian McShane, Tyrese Gibson, Natalie Martinez
02:15 **Druga strona medalu** - talk show
02:45 **Noc magii** - program ezoteryczny

TV 4

06:00 **Anatomia głupoty**
08:00 **Nasz Nowy Dom**
09:00 **Strażnik Teksasu**
12:00 **Septagon** Fabularnie serial opiera się na pełnych zwrotów akcji historiach, które poznajemy przez pryzmat prowadzonych przez detektywów śledztw oraz na równolegle rozwijanych wątkach osobistych z życia głównych bohaterów.
14:00 **STOP Drogówka**
15:00 **Policjantki i Policjanci**
16:00 **Sekrety Sąsiadów**
18:00 **Septagon**
19:00 **Policjantki i Policjanci**
20:00 **Sprawiedliwi - Wydział Kryminalny**
21:05 **Gladiator** - dramat sensacyjny, USA, 1992, reż. Herrington Rowdy, wyk. Gooding Cuba, Dennehy Brian, Loggia Robert

FILM SENSACYJNY

23:10 **Traffik** - film sensacyjny, prod. USA, 2018, reż. Taylor Deon, wyk. Epps Omar, Goss Luke, Paula Patton Dziennikarka - Brea i jej chłopak - John wybierają się na romantyczny wypad w góry. Po drodze natykają się na członków gangu motocyklowego i odkrywają ich niebezpieczną tajemnicę.
01:20 **Galileo**
02:25 **Interwencja**
02:40 **Graffiti**
03:05 **Magazyn Atleci Polsat Sport 2020**
03:40 **Trans World Sport 2020**
04:40 **SuperLudzie**

eprasa.pl 445d20d89f

KURIER GMIN
TYGODNIK POWIATU WOŁOWSKIEGO
www.kuriergmin.pl

środa 26 lutego

TVP 1

05:25 **Jeden z dziesięciu** - teleturniej
05:50 **Jaka to melodia?**
06:25 **Przysięga** - serial obyczajowy, prod. Turcja
07:15 **Elif** - serial, prod. Turcja
08:00 **Wiadomości**
08:10 **Pogoda poranna**
08:15 **Kwadrans polityczny**
08:40 **Korona królów** - telenowela historyczna TVP
09:20 **Ranczo** - serial obyczajowy TVP
10:15 **Komisarz Alex** - serial kryminalny TVP
11:05 **Ojciec Mateusz** - serial kryminalny TVP
12:00 **Wiadomości**
12:15 **Agrobiznes**
12:35 **Agropogoda** - magazyn
12:35 **Rok w ogrodzie Extra** - magazyn
12:50 **Natura w Jedynce** - Tygrys syberyjski i tajemnicza święta góra - film dokumentalny

SERIAL OBYCZAJOWY

14:00 **Elif** - serial, prod. Turcja, 2017
15:00 **Wiadomości**
15:15 **Alarm!** - magazyn
15:35 **Gra słów. Krzyżówka**
16:05 **Przysięga** - serial
17:00 **Teleexpress**
17:25 **Jaka to melodia?**
18:00 **Klan** - telenowela TVP
18:30 **Korona królów** - telenowela historyczna TVP
18:55 **Jeden z dziesięciu**
19:30 **Wiadomości**
20:00 **Pogoda**
20:10 **Alarm!** - magazyn
20:25 **Leśniczówka**
20:55 **Liga Mistrzów**
23:10 **Historia bez tajemnic**
00:15 **Po sąsiedzku z mordercą** - film fabularny
01:55 **Wojsko - polskie.pl**

TVP 2

05:15 **Doktor Kleist**
06:10 **Pożyteczni.pl**
06:40 **Familiada** - teleturniej
07:15 **Pytanie na śniadanie**
11:00 **Panorama**
11:05 **Pogoda**
11:10 **Pytanie na śniadanie Extra**
11:25 **Rodzinka.pl** - serial komediowy TVP
11:55 **Barwy szczęścia** - serial obyczajowy TVP
12:30 **Koło fortuny**
13:05 **Va Banque** - teleturniej
13:35 **Na sygnale** - serial fabularyzowany TVP
14:10 **Dla niesłyszących** - M jak miłość - serial TVP
15:10 **Doktor Kleist - lekarz rodzinny** - serial
16:00 **Koło fortuny**
16:35 **Familiada** - teleturniej
17:10 **Więzień miłości**
18:00 **Panorama**
18:30 **Va Banque** - teleturniej
18:55 **Rodzinka.pl** - serial

SERIAL OBYCZAJOWY

19:30 **Barwy szczęścia** - serial obyczajowy prod. TVP
20:35 **Kulisy seriali Na dobre i na złe i Na sygnale** - felieton
20:50 **Na dobre i na złe** - serial
21:50 **Na sygnale** - serial fabularyzowany TVP
22:30 **Kino relaks - P. S. Kocham cię** - melodramat, prod. USA, 2007
00:45 **Geniusz** - serial, prod. USA, 2017
01:45 **Miasto duchów. Rakka** - film dokumentalny, prod. USA, 2017
03:30 **Oficer** - serial TVP
04:30 **Zakończenie dnia**

TVN

04:50 **Uwaga!** - magazyn
05:15 **Mango** - telezakupy
06:20 **Kuchenne rewolucje** - program kulinarno-rozrywkowy
07:20 **Doradca smaku**
07:30 **Dzień Dobry TVN**
11:00 **Afera fryzjera** - program rozrywkowy
11:45 **Ukryta prawda**
12:45 **Szpital** - program obyczajowy
13:45 **Detektywi**
14:55 **Na Wspólnej** - serial obyczajowy, Polska
15:25 **Milionerzy**
16:00 **Szpital** - program obyczajowy
17:00 **Kuchenne rewolucje**
18:00 **Ukryta prawda**
19:00 **Fakty**
19:35 **Sport**
19:45 **Pogoda**
19:49 **Raport smogowy**
19:50 **Uwaga!** - magazyn
20:10 **Doradca smaku**

SERIAL OBYCZAJOWY

20:15 **Na Wspólnej** - serial obyczajowy, Polska
20:55 **Milionerzy**
21:30 **Kolekcjoner** - film sensacyjny, USA, 1997, reż. Gary Fleder, wyk. Morgan Freeman, Ashley Judd, Cary Elwes, Alex McArthur, Tony Goldwyn, Jay O. Sanders, Bill Nunn, Brian Cox, Roma Maffia
23:55 **Co z oczu, to z serca** - film sensacyjny, USA, 1998, reż. Steven Soderbergh, wyk. George Clooney, Jennifer Lopez, Ving Rhames, Don Cheadle, Dennis Farina
02:25 **Kości** - serial, USA
03:25 **Noc magii**

POLSAT

06:00 **Nowy dzień z Polsat News**
09:00 **Malanowski i Partnerzy**
10:00 **Dzień, który zmienił moje życie**
11:00 **Dlaczego ja?**
12:00 **Gliniarze**
13:00 **Trudne sprawy**
14:00 **Pierwsza miłość** - serial obyczajowy
14:45 **Dlaczego ja?**
15:50 **Wydarzenia**
16:10 **Pogoda**
16:15 **Interwencja**
16:30 **Na ratunek 112**
17:00 **Gliniarze**
18:00 **Pierwsza miłość** - serial obyczajowy prod. Polska
18:50 **Wydarzenia**
19:20 **Sport**
19:25 **Pogoda**
19:30 **Świat według Kiepskich** - serial komediowy

KOMEDIA

20:05 **Galimatias, czyli kogel - mogel II** - komedia obyczajowa Po ślubie Kasia i Paweł Zawadowie urządzają się na wsi. Ojciec dziewczyny obiecuje przepisać na nich swoją ziemię. Stawia jednak warunek: chce doczekać się w końcu wnuka. Jego córka ma jednak inne plany. Marzy o powrocie na studia pedagogiczne i nie chce jeszcze zostać mamą.
22:15 **Nie zadzieraj z fryzjerem**
00:50 **Spadaj na ziemię**
02:45 **Tajemnice losu**
04:55 **Disco Gramy** - program rozrywkowy
05:40 **Telezakupy TV Okazje**

TVP Kultura

07:00 **Teledyski**
08:00 **Informacje kulturalne**
08:25 **Studio Kultura**
08:40 **Papusza** - dramat, prod. Polska, 2013, reż. Krzysztof Krauze, Joanna Kos - Krauze, wyk. Sebastian Wesołowski
11:00 **Maria Curie** - serial biograficzny
12:35 **Kamizelka** - film TVP, prod. Polska, 1971, reż. Stanisław Jędryka, wyk. Jerzy Zelnik, Tadeusz Fijewski, Ligia Branice, Tadeusz Kondrat
13:40 **Legendy Rocka** - Jimi Hendrix
14:05 **Legendy Rocka** - Janis Joplin - cykl dokumentalny, prod. Wielka Brytania, 2016
14:30 **Studio Kultura** - Rozmowy
14:45 **Koło pióra** - magazyn
15:25 **Budzik** - film

DRAMAT

16:10 **Charing Cross Road 84** - dramat, prod. USA
18:00 **Sol Gabetta** - Część mojej duszy - film
19:05 **Teledyski**
19:25 **Stefan Gierowski**
19:50 **Którędy po sztukę** - Peter Bruegel - magazyn
20:00 **Informacje kulturalne**
20:30 **Na wschód od Hollywood - Dwa dni, jedna noc** - dramat
22:05 **Pegaz** - magazyn kulturalny
22:40 **Ziemia, planeta ludzi** - Znikająca wyspa - film
00:05 **Enter Enea Festival**
00:55 **Lekkie obyczaje** - Dope
02:50 **Informacje kulturalne**
03:20 **Kino nocne - Chłopiec na galopującym koniu**

TV Puls

06:00 **Nash Bridges** - serial sensacyjny
08:00 **Lombard. Życie pod zastaw** - serial obyczajowy Prowadzenie lombardu to zajęcie ciekawe, momentami ekscytujące, ale często i niebezpieczne. Bohaterami serialu są: właściciel Kazimierz Barski, jego rodzina i przyjaciele.
09:00 **Rodzinny interes** - serial obyczajowy
10:00 **Zaklinaczka duchów**
12:00 **Kobra - oddział specjalny** - fabularny
14:00 **Agenci NCIS: Los Angeles**
15:00 **Lombard. Życie pod zastaw** - serial
16:00 **Rodzinny interes** - serial obyczajowy
18:00 **Lombard. Życie pod zastaw** - serial

FILM SENSACYJNY

20:00 **Nocny łowca** Włóczęga zostaje skazany na karę śmierci. Jego obrońcy dążą do uniewinnienia próbując wykazać, że za zbrodnią stoi znany seryjny zabójca.
22:05 **Zaginiona**
00:00 **Dom Glassów**
02:05 **Zobacz to! Blok powtórkowy: Niesamowite!**
02:40 **Niesamowite!**
03:05 **Taki jest świat** - program informacyjny prod. Polska
03:55 **Biesiada na cztery pory roku**
04:35 **Z archiwum policji** - serial dokumentalny
05:00 **Dyżur** - serial

TVN 7

05:10 **Szkoła**
06:10 **Mango** - telezakupy
07:30 **Sędzia Anna Maria Wesołowska** - program sądowy
08:35 **Ukryta prawda** - program obyczajowy
10:40 **Mango telezakupy**
11:00 **Idealna niania** - program obyczajowy
11:45 **Zakochani po uszy**
12:15 **Sąd rodzinny** - program sądowy
13:15 **Sędzia Anna Maria Wesołowska** - program sądowy
14:15 **Szkoła**
15:15 **Ukryta prawda** - program obyczajowy
16:15 **19 +** - obyczajowy
16:50 **Brzydula** - serial
18:00 **Szkoła**
19:00 **19 +** - obyczajowy
19:30 **Zakochani po uszy** - serial, Polska
20:00 **Hotel Paradise**

FILM OBYCZAJOWY

21:00 **Sędzia** - film obyczajowy, prod. USA, 2014, reż. David Dobkin, wyk. Robert Downey Jr., Robert Duvall, Vera Farmiga Odnoszący sukcesy adwokat powraca do rodzinnego miasta na pogrzeb matki, gdzie dowiaduje się, że jego ojciec, miejscowy sędzia, podejrzany jest o morderstwo.
00:00 **Sąsiedzi** - film komedia, prod. USA, 2014, reż. Nicholas Stoller, wyk. Seth Rogen, Zac Efron, Rose Byrne
02:05 **Druga strona medalu** - talk show

TV 4

06:00 **Anatomia głupoty**
08:00 **Nasz Nowy Dom**
09:00 **Strażnik Teksasu**
12:00 **Septagon**
14:00 **STOP Drogówka** - magazyn
15:00 **Policjantki i Policjanci** - serial obyczajowy prod. Polska Bohaterowie każdego dnia muszą zmierzyć się z trudnymi problemami społecznymi, poradzić sobie z rodzinnymi awanturami, napadami, pijanymi kierowcami i desperatami. Pracy w wydziale prewencji Komendy Miejskiej towarzyszą największe emocje, a stawką jest ludzkie życie.
16:00 **Sekrety Sąsiadów**
18:00 **Septagon**
19:00 **Policjantki i Policjanci**
20:00 **Sprawiedliwi - Wydział Kryminalny**

FILM AKCJI

21:05 **Skazany na piekło** - film akcji, USA, 2003, reż. Lam Rodrigo, wyk. Battista Lloyd, Taylor Lawrence, Van Damme Jean-Claude Kyle LeBlanc to Amerykanin pracujący na kontrakcie w Rosji. Jego żona Grey nie jest co prawda zadowolona z przeprowadzki, ale ma nadzieję, że wszystko wynagrodzi jej fakt, że jest razem z mężem. Sprawy przybierają jednak tragiczny obrót.
23:05 **Nieuchwytny cel 2**
01:20 **Czysta chata** - magazyn
02:25 **Interwencja**
02:40 **Disco Polo Life**

czwartek 27 lutego

TVP 1

05:15 **Jeden z dziesięciu** - teleturniej
05:45 **Jaka to melodia?** - teleturniej muzyczny
06:15 **Przysięga** - serial obyczajowy, prod. Turcja
07:05 **Elif** - serial, prod. Turcja
08:00 **Wiadomości**
08:10 **Pogoda poranna**
08:15 **Kwadrans polityczny**
08:40 **Korona królów**
09:20 **Ranczo** - serial obyczajowy TVP
10:10 **Komisarz Alex** - serial kryminalny TVP
11:05 **Ojciec Mateusz** - serial
12:00 **Wiadomości**
12:15 **Agrobiznes**
12:30 **Agropogoda** - magazyn
12:35 **To się opłaca** - magazyn
12:55 **Natura w Jedynce** - Król lasu - film dokumentalny
14:00 **Elif** - serial, prod. Turcja
15:00 **Wiadomości**
15:15 **Alarm!** - magazyn
15:35 **Gra słów. Krzyżówka**

SERIAL OBYCZAJOWY

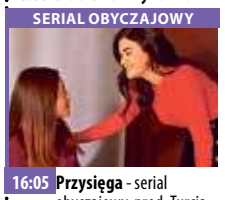

16:05 **Przysięga** - serial obyczajowy, prod. Turcja
17:00 **Teleexpress**
17:25 **Jaka to melodia?**
18:00 **Klan** - telenowela TVP
18:30 **Korona królów**
18:55 **Jeden z dziesięciu**
19:30 **Wiadomości**
20:10 **Alarm!** - magazyn
20:35 **Ojciec Mateusz** - serial kryminalny TVP
21:30 **Sprawa dla reportera**
22:25 **Magazyn śledczy Anity Gargas** - magazyn
23:00 **Magazyn kryminalny 997** - magazyn
23:50 **Magazyn Ekspresu Reporterów**
00:55 **Tanie Dranie**
01:35 **Godziny grozy** - serial, prod. Wielka Brytania

TVP 2

04:35 **Koło fortuny** - teleturniej
05:15 **Doktor Kleist - lekarz rodzinny** - serial, prod. Niemcy, 2011
06:10 **Operacja Zdrowie!** - magazyn medyczny
06:40 **Familiada** - teleturniej
07:15 **Pytanie na śniadanie**
11:00 **Panorama**
11:05 **Pogoda**
11:10 **Pytanie na śniadanie Extra**
11:25 **Rodzinka.pl** - serial komediowy TVP
11:55 **Barwy szczęścia** - serial obyczajowy TVP
12:30 **Koło fortuny** - teleturniej
13:05 **Va Banque** - teleturniej
13:35 **Na sygnale** - serial fabularyzowany TVP
14:05 **Na dobre i na złe** - serial
15:10 **Doktor Kleist - lekarz rodzinny** - serial
16:00 **Koło fortuny**
16:35 **Familiada** - teleturniej

SERIAL OBYCZAJOWY

17:10 **Więzień miłości** - serial obyczajowy
18:00 **Panorama**
18:20 **Pogoda**
18:30 **Va Banque** - teleturniej
18:55 **Rodzinka.pl** - serial komediowy TVP
19:35 **Barwy szczęścia** - serial obyczajowy TVP
20:40 **Filmowe czwartki**
20:45 **Filmowe czwartki** - Madame - komediodramat
22:30 **Skarbiec** - film kryminalny, prod. USA, 2016
00:10 **Pełny magazynek** - film wojenny
02:15 **Wypadek** - serial
03:10 **Art Noc** - Scena alternatywna - Misia Furtak
03:40 **Zakończenie dnia**

TVN

04:50 **Uwaga!** - magazyn
05:15 **Mango** - telezakupy
06:20 **Kuchenne rewolucje** - program kulinarno-rozrywkowy
07:20 **Doradca smaku**
07:30 **Dzień Dobry TVN**
11:00 **Afera fryzjera** - program rozrywkowy
11:45 **Ukryta prawda** - program obyczajowy
12:45 **Szpital** - program obyczajowy
13:45 **Detektywi** - program kryminalny
14:55 **Na Wspólnej** - serial obyczajowy, Polska
15:25 **Milionerzy**
16:00 **Szpital** - program obyczajowy
17:00 **Kuchenne rewolucje**
18:00 **Ukryta prawda**
19:00 **Fakty**
19:49 **Raport smogowy**
19:50 **Uwaga!** - magazyn
20:10 **Doradca smaku**

SERIAL OBYCZAJOWY

20:15 **Na Wspólnej** - serial obyczajowy, Polska
20:55 **Milionerzy**
21:30 **Kuchenne rewolucje** - program kulinarno-rozrywkowy
22:35 **Nieoczekiwana zmiana miejsc** - film komedia, USA, 1983, reż. John Landis, wyk. Eddie Murphy, Dan Aykroyd, Ralph Bellamy, Don Ameche, Denholm Elliott, Jamie Lee Curtis, Kristin Holby, Frank Oz, James Belushi
01:00 **Superwizjer** - magazyn reporterów
01:35 **Smaczny Mediolan**
02:10 **Uwaga!** - magazyn
02:35 **Noc magii**

POLSAT

06:00 **Nowy dzień z Polsat News**
09:00 **Malanowski i Partnerzy**
10:00 **Dzień, który zmienił moje życie**
11:00 **Dlaczego ja?**
12:00 **Gliniarze**
13:00 **Trudne sprawy**
14:00 **Pierwsza miłość** - serial obyczajowy
14:45 **Dlaczego ja?**
15:50 **Wydarzenia**
16:10 **Pogoda**
16:15 **Interwencja**
16:30 **Na ratunek 112**
17:00 **Gliniarze**
18:00 **Pierwsza miłość** - serial obyczajowy prod. Polska
18:50 **Wydarzenia**
19:20 **Sport**
19:25 **Pogoda**
19:30 **Świat według Kiepskich** - serial komediowy

FILM OBYCZAJOWY

20:10 **7 rzeczy, których nie wiecie o facetach** Siedmiu mężczyzn, siedem kobiet i siedem historii z miłością w roli głównej. Siedmiu mężczyzn poszukuje wielkiej miłości i odrobiny szczęścia. W świecie, w którym coraz trudniej zorientować się, czego od mężczyzn oczekują kobiety, nie jest to łatwe zadanie.
22:50 **Erin Brockovich**
01:35 **Chirurdzy** - serial obyczajowy prod. Polska
03:25 **Tajemnice losu**
04:55 **Disco Gramy** - program rozrywkowy prod. Polska
05:40 **Telezakupy TV Okazje**

TVP Kultura

07:00 **Teledyski**
08:00 **Informacje kulturalne**
08:25 **Studio Kultura**
08:45 **Casting** - film dokumentalny
09:10 **Charing Cross Road 84** - dramat, prod. USA, Wielka Brytania, 1987
11:00 **Kanclerz** - serial TVP, prod. Polska, 1989, reż. Ryszard Ber
13:15 **Kapitan** - film animowany
13:20 **Boleś** - film animowany
13:40 **Kuracjusz jestem** - film dokumentalny
14:40 **Studio Kultura**
15:05 **„Tańcz mnie po miłości kres..."**
16:10 **Łagodna** - dramat
18:00 **Dokument tygodnia**
19:15 **Teledyski**
19:25 **Pegaz** - magazyn
20:00 **Informacje kulturalne**
20:30 **Czwartkowy klub filmowy**

KOMEDIODRAMAT

20:35 **Czwartkowy klub filmowy - Widmo wolności** - komediodramat, prod. Francja, Włochy, 1974, reż. Luis Buñuel, wyk. Bernard Verley, Jean-Claude Brialy, Monica Vitti, Milena Vukotic
22:25 **Koło pióra** - magazyn
23:00 **Scena Klasyczna**
23:50 **Portrety** - Frank Lloyd Wright i architektura organiczna
01:00 **Na wschód od Hollywood - Dwa dni, jedna noc**
02:45 **Informacje kulturalne**
03:20 **Kino nocne** - 11 minut
04:50 **Teledyski**
05:35 **Afisz kulturalny**
05:50 **Zakończenie dnia**

TV Puls

06:00 **Nash Bridges** - serial sensacyjny
08:00 **Lombard. Życie pod zastaw** - serial obyczajowy
09:00 **Rodzinny interes** - serial obyczajowy
10:00 **Zaklinaczka duchów** Dzięki swojemu darowi Melinda Gordon potrafi komunikować się z zagubionymi duszami zmarłych ludzi i pomaga im przejść na drugą stronę.
12:00 **Kobra - oddział specjalny** - fabularny
14:00 **Agenci NCIS: Los Angeles**
15:00 **Lombard. Życie pod zastaw** - serial obyczajowy
16:00 **Rodzinny interes** - serial obyczajowy
18:00 **Lombard. Życie pod zastaw** - serial

KOMEDIA

20:00 **Last Vegas** Czterech przyjaciół po sześćdziesiątce jedzie do Las Vegas, by zaszaleć na imprezie kawalerskiej jedynego, który pozostał jeszcze wolny.
22:05 **Kochanie, poznaj moich kumpli**
00:00 **Wiosła w dłoń**
02:00 **Ojciec Ted** - komedia
03:00 **Zobacz to! Blok powtórkowy: Tajemnice medyczne**
04:00 **Taki jest świat** - program informacyjny prod. Polska
04:55 **Z archiwum policji** - serial dokumentalny
05:35 **Dyżur** - serial dokumentalny

TVN 7

05:10 **Szkoła**
06:10 **Mango** - telezakupy
07:30 **Sędzia Anna Maria Wesołowska** - program sądowy
08:35 **Ukryta prawda** - program obyczajowy
10:40 **Mango telezakupy**
11:00 **Idealna niania** - program obyczajowy
11:45 **Zakochani po uszy** - serial, Polska
12:15 **Sąd rodzinny** - program sądowy
13:15 **Sędzia Anna Maria Wesołowska**
14:15 **Szkoła**
15:15 **Ukryta prawda** - program obyczajowy
16:15 **19 +** - obyczajowy
16:50 **Brzydula** - serial obyczajowy, Polska
18:00 **Szkoła**
19:00 **19 +** - obyczajowy
19:30 **Zakochani po uszy**
20:00 **Hotel Paradise**

MUSICAL

21:00 **Step Up IV: Rewolucja** - film musical, prod. USA, 2012, reż. Scott Speer, wyk. Kathryn McCormick, Ryan Guzman, Misha Gabriel Hamilton, Cleopatra Coleman
23:10 **Seks w wielkim mieście** - film komedia, USA, 2008, reż. Michael Patrick King, wyk. Sarah Jessica Parker, Kim Cattrall, Kristin Davis, Cynthia Nixon, Chris Noth, Candice Bergen, Jennifer Hudson
02:10 **Druga strona medalu** - talk show
02:45 **Noc magii**

TV 4

06:00 **Anatomia głupoty**
08:00 **Nasz Nowy Dom**
09:00 **Strażnik Teksasu** Cordell Walker (Chuck Norris) walczy ze wszystkimi formami przestępczości w stanie Teksas. Pomagają mu w tym inni agenci na czele z Jimmym Trivettem (Clarence Gilyard Jr.) oraz pani prokurator Alex Cahill Walker (Sheree J. Wilson). Po dobrze wykonanym zadaniu wszyscy spotykają się w barze emerytowanego strażnika C.D. Parkera (Noble Willingham).
12:00 **Septagon**
14:00 **STOP Drogówka**
15:00 **Policjantki i Policjanci**
16:00 **Sekrety Sąsiadów**
18:00 **Septagon**
19:00 **Policjantki i Policjanci**
20:00 **Sprawiedliwi - Wydział Kryminalny**

FILM OBYCZAJOWY

21:05 **Wszystko się może zdarzyć** Osią fabuły filmu jest ślub Kuby Walczaka, którego burzliwy związek z Izą dojrzał wreszcie do nowego etapu i ważnych życiowych decyzji. Jednak, zanim dojdzie do kulminacyjnego momentu - ceremonii ślubnej - następuje cały szereg komplikacji, między innymi za sprawą drużby, Bolka Kowalskiego.
23:10 **Śmierć na 1000 sposobów**
01:00 **Czysta chata**
02:10 **Interwencja** - magazyn
02:40 **Disco Polo Life**
03:40 **Top 10 lista przebojów**

eprasa.pl 445d20d89f

„Tylko dla orłów", czyli rajd niemieckich komandosów z Łażan na Brzeg Dolny, cz. 1

Dzisiaj chcemy przedstawić Wam historię, która wydarzyła się naprawdę i choć po dziś dzień owiana jest mgłą wielkiej tajemnicy oraz niedomówień, mogłaby z całym powodzeniem posłużyć pewnie za kanwę znakomitego filmu wojennego. Temat znany jest z pewnością wielu wtajemniczonym pasjonatom II Wojny Światowej.

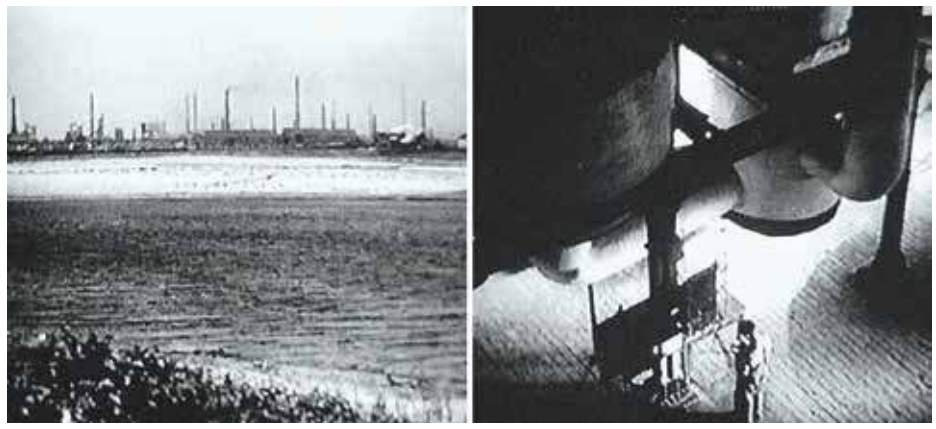

Kadry z tajnego filmu niemieckiego przedstawiającego zakłady ANORGANA w Brzegu Dolnym (www.odkrywca.pl)

W styczniu 1945 roku Armia Czerwona dotarła na obszar Dolnego Śląska. Ta dotychczas spokojna i senna kraina, pracująca na potrzeby gigantycznej machiny wojennej III Rzeszy, teraz stanęła w obliczu straszliwego niebezpieczeństwa. Lokalne władze oraz odpowiednie służby państwowe w pośpiechu ewakuowały i ukrywały to co najcenniejsze począwszy od przemysłu, który nie mógł ujrzeć światła dziennego, a kończąc na dziełach sztuki i kosztownościach przez lata grabionych na okupowanych terenach Europy. Zacierano starannie wszelkie ślady, lecz nie wszystko udało się w porę ukryć lub zniszczyć. Dnia 26 stycznia 1945 roku Rosjanie zajęli bez walki miasto Dyhernfurth (obecnie Brzeg Dolny) oraz mieszczącą się tutaj potężną fabrykę chemiczną (późniejsze Zakłady „Rokita"). Wojska niemieckie wycofały się w pośpiechu za Odrę i ograniczyły się jedynie do zniszczenia promu oraz mostu kolejowego na rzece. Oficerowie Armii Czerwonej nie zdawali sobie chyba sprawy z tego jak ważne obiekty przyszło im zdobyć oraz co w nich pozostawiono.

Co prawda wywiad radziecki posiadał informacje o produkcji zbrojeniowej prowadzonej w tym miejscu, jednak przemysł strategiczny w tamtym okresie już dawno został przeniesiony pod ziemię w uzasadnionej obawie przed atakami z powietrza. Jeszcze w 1939 roku znany wszystkim później koncern IG Farbenindustrie wybrał właśnie miejscowość Dyhernfurth, na miejsce nowej fabryki, którą kodowano nazwą ANORGANA G.m.b.H. Budowa zakładów ukończona została w pośpiechu w latach 1940-41, kosztem około 500 000 000 marek. Ogółem 15 firm budowlanych pod generalnym nadzorem firmy „LURANIL" z Ludwigshafen wzniosło 130 budynków fabrycznych. W prace budowlane zaprzęgnięto również tanią siłę roboczą, jaka wówczas była dostępna na Dolnym Śląsku, a więc więźniów obozu koncentracyjnego Gross-Rosen. Utworzono tutaj filię obozu funkcjonującą pod oznaczeniem Aussenkommando Dyhernfurth I i II. Zakłady „ANORGANA" powstały z myślą o produkcji śmiercionośnych gazów bojowych takich jak tabun oraz sarin i takie też tam produkowano. Gazami tymi napełniano pociski artyleryjskie oraz bomby lotnicze. Po uruchomieniu produkcji nie zrezygnowano z pracy więźniów obozowych. Komando I, ok. 450 osób, przejęło wówczas zadania związane z produkcją gazów i ładowaniem ich do pocisków oraz bomb, natomiast Komando II liczące do 3 tys. osób nadal prowadziło prace nad rozbudową zakładów. Wedle opisów w obozie znajdowała się jeszcze jedna odrębna grupa więźniów. Była to tzw. grupa RU, czyli Rückkehr Unerwünscht (z niem. powrót niepożądany). Ci więźniowie pracowali w wydzielonej hali produkcyjnej, do której nie miały wstępu żadne osoby postronne. Fabryka oraz jej produkcja były ściśle tajne. Wartownicy SS nadzorujący obóz nie tylko musieli podpisać dokument mówiący o zachowaniu tajemnicy, ale również wzbronione im było oglądać pracę więźniów. Wyładunek oraz załadunek napełnionych gazem pocisków, gotowych do transportu zawsze odbywał się za specjalnymi parawanami. Część hali fabryki, gdzie napełniano pociski posiadała specjalne przewody do podawania trującego gazu. Otwory okienne oraz wejściowe zamykane były w sposób hermetyczny. W podłodze znajdowały się z kolei kanały wentylacyjne, którymi tłoczono świeże powietrze. Hala dzieliła się na poszczególne pomieszczenia: biuro oraz stolarnia gdzie naprawiano skrzynie służące do transportu pocisków oraz inne elementy związane z ich przewożeniem, następnie oddzielne stanowiska do napełniania bomb wraz z ich magazynem, pocisków artyleryjskich i ich kontroli. Płynny gaz wlewany był do pocisków przez specjalne maszyny. Otwór wlewowy zakręcany był nakrętką i pokrywany farbą koloru żółtego, która zmieniała barwę na czerwoną w przypadku rozszczelnienia. Dodatkowo bomby sprawdzane były w dwóch komorach podciśnieniowych. Wadliwy pocisk wracał na dział napełniania w celu wykręcenia nakrętki i neutralizacji gazu przy pomocy substancji nieznanego pochodzenia. Ogółem w latach wojny zakłady ANORGANA wyprodukowały ok. 12 tys. ton tabunu, którym napełniono pociski i bomby nigdy nie użyte w walce. Zginęło przy tym z głodu, chorób, zatrucia gazem i egzekucji ponad 3 tys. więźniów miejscowej filii obozu koncentracyjnego Gross-Rosen. 24 stycznia 1945 roku Niemcy rozpoczęli ewakuację podobozów, w trakcie której zginęło ok 2 tys. więźniów z obydwu komand pracy. W fabryce pozostawiono jednak ściśle tajną dokumentację oraz ukryte pod ziemią zbiorniki zawierające śmiercionośną zawartość z trującym gazem.

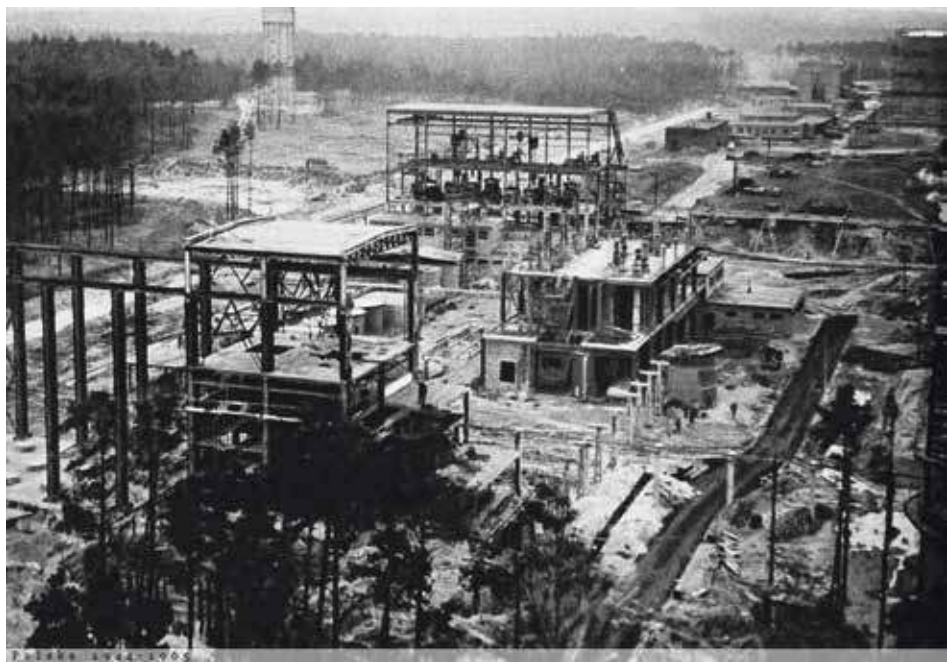

Fotografia powojenna. Zakłady „Rokita" w odbudowie. Lata 1946-47

Po zdobyciu zakładów, Rosjanie nieświadomi tego na „czym siedzą" pozostawili tutaj jedynie niewielki garnizon wartowniczy, a pozostałe siły ruszyły w stronę Trzebnicy. W tym miejscu rozpoczyna się właśnie najbardziej interesująca historia ze spektakularną akcją, która swój początek wzięła w sztabie 4. Armii Pancernej w Łażanach koło Żarowa. Dowództwo niemieckie obawiało się bowiem, że Rosjanie odkryją zbiorniki z bojowym gazem i wykorzystają go w walce przeciwko Wehrmachtowi. W sztabie 4. Armii Pancernej w Łażanach zdecydowano więc, że zakłady ANORGANA należy jak najszybciej odbić w celu zniszczenia zbiorników z gazem poprzez wypompowanie go do Odry, przez co zostanie zneutralizowany, zabrać lub zniszczyć tajną dokumentację oraz wedle różnych późniejszych niepotwierdzonych relacji odbić przetrzymywanych tam naukowców. Jak pisze generał major Hans von Ahlfen (komendant Festung Breslau potem przeniesiony na front zachodni, gdzie 17 kwietnia 1945 r. dostał się do niewoli amerykańskiej) w fragmentach swojej książki pt. Walka o Śląsk 1944/45: ... Sachsenheimera upatrzono sobie najpierw na komendanta niegotowej jeszcze twierdzy Głogów. Ale stało się inaczej. Wezwany zupełnie niespodziewanie na początku lutego do kwatery głównej 4. Armii Pancernej w Łażanach pod Świdnicą, otrzymał tam równie pilne, co nadzwyczaj ważne zadanie, które w obliczu wyjątkowości celu musiało się powieść, jeśli zamierzano uniknąć szkód o nieprzewidywalnych na razie rozmiarach. Do tej pory kilkakrotnie już piętnowano negatywne skutki występującej na najwyższym szczeblu lekkomyślności w ocenie sytuacji na wschodzie. Tutaj wydany zbyt późno alarm ewakuacyjny doprowadził do tego, że na łeb na szyję trzeba było opuszczać zakłady chemiczne położone na północ od Odry, tuż przy północno-wschodnich krańcach Brzegu Dolnego (Dyhrenfurth) i zabrakło czasu na unieszkodliwienie określonych substancji. Dalej czytamy ... Wytwarzany w Brzegu Dolnym gaz stanowił broń szczególną, nieznaną jeszcze w czasach I wojny światowej. Powstała ona w najściślejszej tajemnicy i pozostała nienaruszona w tamtejszych zakładach. Poinformowanemu o tym i o wadze zadania generałowi szef sztabu generalnego 4. Armii Pancernej, major sztabu Knippel przedstawił rozkaz dopracowany w najmniejszych szczegółach ... Rozkaz ten w najważniejszych punktach brzmiał następująco: odbicie zakładów z zaskoczenia ma umożliwić grupie specjalistów, złożonej z 2 profesorów, oficera obrony przeciwgazowej wojsk lądowych i 80 pracowników zakładów, zniszczenie znajdujących się tam gazów trujących. Są one przechowywane w kadziach. Stamtąd gaz miał zostać przepompowany przez znajdującą się w zakładach przepompownię i zakładowy rurociąg do Odry. Wtedy stałby się nieszkodliwy i uległby zniszczeniu – bez groźby wykonania przez nieprzyjacielskich ekspertów fachowej analizy. Wysadzenie zbiorników byłoby natomiast niewystarczające, ponieważ tworzenie się osadów nie wykluczyłoby możliwości przeprowadzenia fachowej analizy. Nie przewidywano natomiast ani usunięcia, ani zniszczenia surowców przechowywanych w 9 grupach bunkrów, ponieważ ich ilości były zbyt duże ... Zadania podzielono następująco: generał Schasenheimer miał dowodzić bitwą, zdobyć zakłady i zabezpieczać je tak długo, aż fachowcy przepompują gaz do Odry. Za realizację zniszczenia gazu odpowiedzialni byli obaj profesorowie. Tymczasem w kierunku południowych okolic Brzegu Dolnego wyruszyły oddziały przeznaczone do przeprowadzenia operacji. Oprócz piechoty i artylerii do dyspozycji miano postawić następujące oddziały wojsk specjalnych: po jednej kompanii strzelców spadochronowych z Grupy Armii „Południe" i „Wisła", czyli sąsiadów Grupy Armii „Środek" z lewej i z prawej, jedną-dwie baterie dział przeciwlotniczych 8,8 cm oraz 906. kompanię lekkich łodzi saperskich z 81 łodziami szturmowymi. Zgodnie z planem dowództwa Grupy Armii natarcie miało się rozpocząć tuż po świcie od mocnego, całkowicie zaskakującego ognia artylerii na rozpoznane cele broni ciężkiej, po czym natychmiast do akcji mieli wejść strzelcy spadochronowi i zająć teren fabryki.

red/ Żarowska Izba Historyczna

KURIER GMIN
TYGODNIK POWIATU WOŁOWSKIEGO
www.kuriergmin.pl

Pokonać wroga Kacperka Kulika

Spotkali się, by pomóc

W Pogalewie Wielkim miało miejsce wyjątkowe wydarzenie. Mieszkańcy zbierali pieniądze na leczenie Kacpra.

Chłopiec jest mieszkańcem Brzegu Dolnego. W październiku zeszłego roku wykryto u niego rozlanego guza pnia mózgu. Obecnie Kacperek jest po chemioterapii i radioterapii i oczekuje leczenie w Szwajcarii, które sporo kosztuje. Podczas imprezy charytatywnej zebrani goście mogli posłuchać występu Wiktorii Kresy, zrobić zdjęcie z maskotką WKS Śląsk, oglądnąć motocykle i pokazy OSP Brzeg Dolny, a także zlicytować vouchery i różne przedmioty, aby zasilić zbiórkę pieniędzy na rzecz dalszego leczenia Kacpra. Dodatkowymi atrakcjami był kiermasz książek, loteria fantowa, kącik gastronomiczny. Imprezę prowadził prezenter radiowy Andrzej Gliniak.

Podczas wydarzenia zebrano kwotę 6.237.00 zł i w całości zostanie ona przekazana na leczenie chłopca.

Na Facebooku aktywnie działa grupa publiczna Kiermasz dla naszego wojownika Kacperka, gdzie można licytować przedmioty, usługi, vouchery. Pieniądze z licytacji będą przeznaczone na leczenie.

Rodzice Kacperka dziękują:

- Chciałam przypomnieć wszystkim że walczymy dla 6- letniego Kacpra Kulik, mieszkańca Brzegu Dolnego, który walczy z nieoperacyjnym guzem pnia mózgu - mówi mama chłopca. - W Polsce przeszedł chemioterapię i radioterapię - 30 naświetleń. I na tym leczenie w Polsce się kończy. Mamy możliwość poznać bardziej wroga, z którym walczymy. W Szwajcarii zgodzili się pobrać wycinek do badań – biopsja. Po pobraniu będziemy wiedzieli w 100% z czym walczymy i będzie można dobrać odpowiednie leczenie.

Koszt samej biopsji to kwota ponad 200 tysięcy złotych. Jak na razie mamy uzbierane ok. 70 tysięcy. Brakuje nam jeszcze bardzo dużo, dlatego gorąco prosimy wszystkich ludzi dobrej woli do dalszych wpłat i o wspieranie tego małego wojownika, który jest silny i pokona nowotwór, ale bez Was, ludzi o dobrych sercach nie damy rady sami. Dziękujemy z całego serca za dotychczasowe wsparcie.

K.T.

Fot.K.T.

Fot.K.T.

Fot.K.T.

Fot.Facebook

Kacper Kulik dzięki Motopasji spełnił swoje marzenie. Zródło: Facebook

Fot.K.T.

Podziękowania dla uczestników i sponsorów oraz wszystkim, których zaangażowanie, praca i pomoc umożliwiły wspaniałą zabawę podczas imprezy charytatywnej dla Kacperka.

„W te ferie sercem wspieraj serce”

DZIĘKUJEMY!
Pani sołtys Monice Wiśniewskiej za udostępnienie sali w Pogalewie Wielkim oraz za otwarte serce i pomoc.

DZIĘKUJEMY!
Kusy Pogalewo za ofiarowanie ciast oraz napoi.

-DZIĘKUJEMY!
Firmie „Smaczek” z Brzegu Dolnego za ofiarowanie kiełbasek.

DZIĘKUJEMY!
MotoPasji za wspaniały pokaz motocykli oraz za spełnienie marzenia Kacperka.

DZIĘKUJEMY!
Z całego serca Pani Ewie Furze za okazaną pomoc w organizacji, za przekazanie srebra na licytację oraz wsparcie i otwarte serce. Jest Pani Kochana.

DZIĘKUJEMY!
OSP Brzeg Dolny za świetny pokaz Straży Pożarnej.

DZIĘKUJEMY!
Piekarni Głoska PPHU.Herczuch K. za ofiarowanie chlebów.

DZIĘKUJEMY!
Dolnobrzeskiemu Ośrodkowi Kultury w Brzegu Dolnym, pani Danucie Chłód za nagłośnienie i vouchery.

DZIĘKUJEMY!
Sklepowi Czesławy Przybysz w Brzegu Dolnym za przekazane napoje oraz słodki poczęstunek.

DZIĘKUJEMY!
Wiktorii Kresa za przepiękny występ muzyczny.

DZIĘKUJEMY!
Andrzej Gliniak, jesteś mistrzem w prowadzeniu imprez dziękujemy Ci za udzielone wsparcie, poprowadzenie imprezy, licytacji oraz przywiezienie maskotki WKS i voucherów na mecze .

DZIĘKUJEMY!
Państwu Paczkowskim za cudowne zabawianie dzieci, teatrzyk, malowanie twarzy, wierszyk „ O Jerzym, który nie czesał się jak należy”- byliście niesamowici.

DZIĘKUJEMY!
Dj MIRON Miłosz Golonka za świetną oprawę muzyczną - polecamy gorąco.

DZIĘKUJEMY!
Dyrektorowi KHS Rokita Brzeg Dolny za wejściówki na basen oraz fanty na licytację.

Dziękujemy znajomym i rodzinie za pomoc w sprzedaży podczas imprezy.

Dziękujemy wszystkim darczyńcom, którzy podarowali własne wypieki, kawy, herbaty, talerzyki sztućce, fanty na losy oraz licytacje.

Dziękujemy wszystkim właścicielom Firm za podarowanie voucherów.

Jesteśmy niezmiernie wdzięczni wszystkim tym, którzy uczestniczyli w tym wielkim dla nas wydarzeniu, dziękujemy za Państwa życzliwość i finansowe wsparcie.

Dzięki Wam nasz zielony pasek staje się coraz większy, a kwota zebrana w Pogalewie Wielkim to 6.237.00zł i została ona przekazana na konto fundacji Kacpra. Mimo tego wszystkiego ciągle brakuje nam pieniążków do uzyskania celu więc nadal prosimy o wpłaty www.siepomaga.pl/walka-kacpra lub przelew na KONTO FUNDACJI:

Fundacja Siepomaga
Ul.Za Bramką 1, 61-842 Poznań
Nr. Konta: 89 2490 0005 0000 4530 6240 7892
Tytułem wpłaty: 21569 Kacper Kulik Darowizna

Magdalena i Piotr, rodzice Kacperka

eprasa.pl 445d20d89f

POLICJANCI APELUJĄ O OSTROŻNOŚĆ

Potrącił go samochód na przejściu

Na jednym z przejść dla pieszych w Brzegu Dolnym samochód potrącił pieszego. Policjanci przypominają kierowcom i pieszym o stosowaniu się do przepisów i dbaniu o bezpieczeństwo.

Przyczyny zdarzenia w Brzegu Dolnym wyjaśniane są obecnie w prowadzonym postępowaniu. - Apelujemy do uczestników ruchu drogowego – do kierowców o stosowanie się do przepisów ruchu drogowego, a pieszych o zadbanie o swoje bezpieczeństwo - mówi sierż. szt. Marzena Pawlik z Komendy Powiatowej Policji w Wołowie.

Policjanci przypominają jednak, że wypadki z udziałem pieszych powodują przede wszystkim kierowcy pojazdów. Z kolei najwięcej ofiar śmiertelnych wśród pieszych odnotowuje się w zdarzeniach, w których to właśnie osoby piesze były sprawcami.

Kierowco!

W myśl art. 26. Ustawy Prawo o ruchu drogowym:

- Kierujący pojazdem, zbliżając się do przejścia dla pieszych, jest obowiązany zachować szczególną ostrożność i ustąpić pierwszeństwa pieszemu znajdującemu się na przejściu.
- Kierujący pojazdem, który skręca w drogę poprzeczną, jest obowiązany ustąpić pierwszeństwa pieszemu przechodzącemu na skrzyżowaniu przez jezdnię drogi, na którą wjeżdża.
- Kierującemu pojazdem zabrania się:

1) wyprzedzania pojazdu na przejściu dla pieszych i bezpośrednio przed nim, z wyjątkiem przejścia, na którym ruch jest kierowany;

2) omijania pojazdu, który jechał w tym samym kierunku, lecz zatrzymał się w celu ustąpienia pierwszeństwa pieszemu;

3) jazdy wzdłuż po chodniku lub przejściu dla pieszych.

Piesi!

- Ponownie apelujemy, aby piesi - niechronieni uczestnicy ruchu drogowego w sposób szczególny stosowali się do zasad bezpiecznego poruszania się po drodze - dodaje wołowska policjantka.

Piesi w miejscach, gdzie nie ma chodników powinni poruszać się po właściwej stronie drogi i nie wchodzili bezpośrednio przed nadjeżdżający pojazd. Nawet na przejściu dla pieszych należy się upewnić, czy kierujący zdąży wyhamować. Kierowca natomiast musi zachować szczególną ostrożność zbliżając się do oznakowanego przejścia i ustąpić pierwszeństwa pieszemu, który się już na nim znajduje.

Każdy pieszy i rowerzysta powinien również pamiętać o swoim bezpieczeństwie i zadbać o to, aby być widocznym. Odblaski spowodują, że poruszając się przy słabo oświetlonej drodze będzie widoczny dla nadjeżdżającego kierowcy na to bezpośrednio wpłynie na poprawę bezpieczeństwa.

ziela

Fot.brzegdolny.pl

Kaczkomat w parku. Źródło: brzegdolny.pl

Kaczkomaty w dolnobrzeskim parku

Nowa atrakcja w parku

Od kilku dni mieszkańcy i miłośnicy parku, mogą karmić kaczki specjalną karmą.

Kaczkomat póki co jest jeden - docelowo mają być trzy. Kaczkomat stoi przy stawie, od głównego wejścia. Kolejne będą postawione koło mostku oraz przy alejce, która zaczyna się od kładki kolejowe, na rogu. Korzystanie z kaczkomatu jest bezpłatne, znajdują się w nim paczuszki z porcją karmy dla ptaków. Pamiętajmy, że ptaki wodne nie mogą jeść chleba, bułek, a tym właśnie najczęściej są dokarmiane. O tym możemy się dowiedzieć z informacji umieszczonej na skrzynce z pokarmem. Pokarm należy sypać na ziemię, nie do wody.

K.T

Śmiech to zdrowie

Kabaret Jurki w Wołowie

Zielonogórska grupa kabaretowa odwiedziła Wołów. Sala Wołowskiego Ośrodka Kultury była 16 lutego miejscem radości i licznych uśmiechów.

Kabaret Jurki istnieje od 1994 roku i pochodzi z Zielonej Góry. Grupa od lat należy do Zielonogórskiego Zagłębia Kabaretowego. Jurki to tradycjonaliści w formie kabaretowej. Na program ich kabaretu składają się skecze, monologi i piosenki o różnorodnej tematyce obyczajowo-społecznej.

W Wołowie przedstawili na scenie swój nowy program pod nazwą „Las minute", który odwzorowuje tryb życia obecnego społeczeństwa. Jak teraz żyjemy według Jurków? Szybko, w biegu, na krawędzi, na kredyt. Program kabaretu był opisywany słowami „A życie nie będzie na nas czekać, a marzenia same się nie spełnią. Nie czekajmy do ostatniej chwili, metronom nie śpi... tik tak tik tak tik tak...", które chyba najlepiej oddają sens „Las minute".

inf

W lutym rozstrzelali się snajperzy w dolnobrzeskiej halowej lidze piłki nożnej. Rozgrywki 25.sezonu zbliżają się powoli do finiszu, a walka o końcowy triumf nabiera rumieńców, a kibiców dodatkowo z całą pewnością cieszy fakt, że towarzyszy temu coraz wyższa średnia zdobywanych goli. Rekordowa pod tym względem okazała się 9.kolejka, w której obejrzeliśmy aż **51** trafień w zaledwie 5 pojedynkach, co dało najwyższą do tej pory średnią **10,2** gola na konfrontację. Królem niedzielnego *polowania* okazał się **Paweł Gryz**, który poprowadził ekipę FC Zjednoczonych do efektownego zwycięstwa w meczu z Orłem Stobno, a jego strzelecki popis dał mu również prowadzenie w ligowym rankingu snajperów (**18** trafień). Rezultat tego meczu nie miał jednak większego znaczenia jeśli chodzi o układ na czołowych pozycjach ligowego rankingu, a uwaga kibiców skupiona była raczej na pojedynku liderującego zmaganiom Przem Transu z AC Pajace. Drugi z wymienionych zespołów ma już pewną wprawę w *wysadzaniu* konkurentów z fotela lidera, gdyż to po porażce (**2-3**) z tą ekipą przodownictwo w tabeli straciły *Paciaciaki*, którzy jednak w ostatnich kolejkach inkasowali rankingowe *oczka* bez większych problemów. Znacznie więcej sportowego wysiłku w obronę swojej pozycji musieli włożyć gracze Przem Transu, dla których ostatni mecz okazał się wiele trudniejszą przeprawą, niż konfrontacja z DDKWŚ. Nie potrafili oni bowiem przeciwstawić się rywalowi i ostatecznie stracili nie tylko punkty, ale i 1.pozycję, gracze AC Pajace zaś po wyraźnej porażce z Olimpią zwycięstwem nad liderem pokazali, że do końca rozgrywek zamierzają walczyć o najwyższą stawkę. W gronie pretendentów do jubileuszowego tytułu pozostają *Olimpijczycy*, którzy już po raz drugi w sezonie zainkasowali *darmowe* punkty, które tym razem oddali im rywale z TPS Team. Pauza w 8.kolejce spowolniła nieco pogoń za ścisłą czołówką zespołowi Piłkarskiego Pokera, ale pewnym zwycięstwem nad Orłami zawodnicy tej ekipy potwierdzili, że ciągle pozostają w rozgrywce o ligowy tytuł. *Czarnym koniem* tegorocznej rozgrywki może okazać się ekipa FC Dworek, która po dość niemrawym początku (5 punktów po 5 kolejkach) zanotowała serię 4 kolejnych zwycięstw, w których zdobywali średnio 7,25 gola. Prawdziwe testy umiejętności jednak dopiero przed tą drużyną, gdyż w 6 ostatnich ligowych seriach aż 4 razy konfrontować się będą z konkurentami z czołówki.

8.KOLEJKA:

ORŁY	3
FITSTYLE	14

Bramki: K. Strzemski (2), W. Strzemski oraz K. Drałus (5), P. Włodarczewski (4), S. Talik (2), K. Kubasiak, Przemysław Bobkiewicz, N. Witek.

ORKAN	3
FC ZJEDNOCZENI	12

Bramki: K. Baran (2), K. Sadowski oraz P. Gryz (6), Rafał Rejek (2), R. Dzięgielewski, Robert Rejek, K. Kupis, samobójcza.

ORZEŁ STOBNO	2
DWOREK FC	3

Bramki: M. Urbaniak, M. Zalewski oraz J. Lewański, J. Iskra, D. Pluta.

DD KRYZYSU WIEKU ŚR.	1
PRZEM TRANS	6

Bramki: D. Koreń oraz D. Chylak (3), K. Karbowski, M. Wojtyło, S. Nowak.

AC PAJACE	2
OLIMPIA	6

Bramki: M. Racki, M. Cygan oraz P. Waigner (3), M. Kowalski (2), K. Kopczyński.

TPS TEAM	2
FC PACIACIAKI	6

Bramki: K. Bonke, K. Hańczyk oraz S. Radziejewski (2), Maciej Mil (2), Ł. Radzijewski, Marcin Mil.

YOUNG REBELS	1
AIR PRODUCTS	3

Bramki: M. Czyżowicz oraz T. Woś, A. Łubkowski, A. Łukojko.

9.KOLEJKA:

FC PACIACIAKI	3
YOUNG REBELS	0

WALKOWER

OLIMPIA	3
TPS TEAM	0

WALKOWER

PRZEM TRANS	1
AC PAJACE	6

Bramki: D. Żołądziejewski oraz Patryk Bobkiewicz (2), A. Judziński (2), M. Cygan, A. Krzysztofek.

DD KRYZYSU WIEKU ŚR.	1
DWOREK FC	6

Bramki: D. Koreń oraz J. Lewański (2), F. Kubala (2), K. Kubacki (2).

FC ZJEDNOCZENI	12
ORZEŁ STOBNO	3

Bramki: P. Gryz (7), M. Tryba (3), K. Baranowski, Rafał Rejek oraz J. Mazurek, G. Kozak, M. Zalewski.

FITSTYLE	11
ORKAN	0

Bramki: K. Drałus (5), N. Witek (4), J. Mazur, A. Kobusiński.

PIŁKARSKI POKER	7
ORŁY	4

Bramki: K. Tabak (5), W. Drozdowski, Z. Muzyka oraz K. Strzemski (3), K. Podbucki.

TABELA

1.	FC Paciaciaki	9	22	32-13
2.	Olimpia	9	21	43-16
3.	Przem Trans	9	21	38-24
4.	Piłkarski Poker	8	19	31-16
5.	AC Pajace	8	18	37-20
6.	Dworek FC	8	17	37-19
7.	Air Products	8	15	30-24
8.	FC Zjednoczeni	8	9	41-35
9.	Young Rebels	8	9	23-29
10.	DD Kryzysu Wieku Śr.	8	9	14-30
11.	Orły	9	9	30-49
12.	FitStyle	8	8	33-18
13.	TPS Team	8	6	24-38
14.	Orzeł Stobno	8	3	31-48
15.	Orkan	9	0	10-74

10.kolejka (22 lutego): *Orkan - Piłkarski Poker* (g.17.00); *Orzeł Stobno - FitStyle* (17.40); *DDKWŚ - FC Zjednoczeni* (18.20); *AC Pajace - Dworek FC* (19.00); *TPS Team - Przem Trans* (19.40); *Young Rebels - Olimpia* (20.20); *Air Products - FC Paciaciaki* (21.00).

Na tym etapie futbolowej rywalizacji na końcowe zwycięstwo apetyty i - mniej lub bardziej - realne szanse ma jeszcze pół ligi. Uwzględniając liczbę rozegranych pojedynków oraz punktową zdobycz, to lidera z 7.zespołem dzielą (hipotetycznie) zaledwie 4 *oczka*, więc jeśli zawodnicy Air Products do zakończenia zmagań wygrają już wszystko, a konkurentom powiną się nogi, to tytuł może powędrować w ich ręce. W tym momencie trudno oczywiście wskazać murowanego faworyta w tym piłkarskim wyścigu, ale można pokusić się o wytypowanie głównych pretendentów, biorąc jako *wskaźnik* klasę rywali (suma rankingowych miejsc wszystkich przeciwników, podzielona przez liczbę meczy). Wcześniej stwierdzono, że trudna ścieżka do ewentualnego mistrzowskiego tytułu czeka zawodników Dworek FC, dla których *współczynnik* ten wynosi **6,2**, ale to nie przed dolnobrzeską futbolową młodzieżą najtrudniejsze zadanie, gdyż z konkurentami najwyższego rankingowego *formatu* potykać się będą zespoły w tej chwili liderujące rozgrywkom, czyli FC Paciaciaki oraz Olimpia, gdyż ogólna ocena ich przeciwników to **5,2**. Po 9.kolejce zespół Piłkarskiego Pokera plasuje się wprawdzie na 4.pozycji, ale gdyby do ich dorobku dodać punkty z *zaległego* pojedynku, to ich dorobek byłby identyczny z liderem, a ponieważ w ostatnich seriach *Pokerzyści* mają teoretycznie o wiele łatwiejszych rywali (**11**), to tę ekipę należy uznać w tym momencie za głównego pretendenta do mistrzowskiego tytułu. Tę teorię zawodnicy muszą jednak potwierdzić na dolnobrzeskim parkiecie, a to z całą pewnością nie będzie tak łatwe, jak teoretyczne rozważania.

Wołowscy kibice futbolu w halowym wydaniu z całą pewnością rozczarowani są obecnym sezonem, gdyż na parkiecie hali przy ulicy Panieńskiej brakuje ligowych emocji. *Pusty* zimowy czas budzi również pewnego rodzaju niedosyt dla samych zawodników, którzy zdążyli się już chyba przyzwyczaić do ligowej rywalizacji, a tej tym razem zabrakło. Szczególne powody do niezadowolenia mogą mieć gracze drużyny Pawniaczków, którzy w poprzednich 2 sezonach sięgali po ligowe trofea. Dla nich wszystkich pewnego rodzaju substytutem mógł być rozegrany w minioną niedzielę turniej o Puchar Burmistrza Gminy Wołów, w którym w szranki piłkarskiej rywalizacji stanęło 5 zespołów. Oprócz wyżej wymienionego *team'u* triumfatorów poprzednich ligowych edycji do pucharowych zmagań stanęły także drużyny wołowskiej Juszki, Sparty Miłcz, Gwardii Dumbledora oraz *futsalowcy* z Jemielna. Rozgrywki toczyły się systemem *każdy z każdym*, więc na końcowy sukces trzeba było pracować w każdym spotkaniu.

Już w pierwszych pojedynkach doszło do pewnych niespodzianek, gdyż najpierw Pewniaczki uległy Spartanom (**0-1**), a później - ku uciesze publiczności, jej faworyci z Juszki pokonali dubledorskich Gwardzistów (**2-1**). W kolejnym meczu 2-krotni triumfatorzy ligi przypomnieli o swojej sportowej wartości, co najboleśniej odczuli gracze z Jemielna (**5-0**), potem następny komplet punktów dopisało do swojego dorobku drużyna z Miłcza, a ponownie blisko dużej niespodzianki byli zawodnicy Juszki, którzy do przerwy prowadzili w starciu z Pewniaczkami, ale ostatecznie sensacji nie było, gdyż zwycięsko z parkietu zszedł jednak faworyt (**2-1**). Debiutanckie lanie gracze z Jemielna powetowali sobie trochę na kolegach z Miłcza, a ich zwycięstwo mocno skomplikowało sytuację tabeli. Formalności w meczu z Gwardią dopełniły Pewniaczki (**3-0**), ale do ostatecznego sukcesu potrzebowali jeszcze korzystnego rezultatu w meczu Juszki z Jemielnem, który zakończył sie zwycięstwem tej drugiej ekipy, a to praktycznie dało Puchar drużynie, która w niedzielnym turnieju zagrała w składzie: **Kacper Golinowski** – **Oskar Juwa**, **Kacper Kowaluk**, **Bartosz Gałecki**, **Tomasz Kiljan**, **Adam Antochów**, **Adam Judziński**, **Jakub Stawiski** oraz **Filip Dymitruk**.

SZUKAJĄC FORMY

PIŁKA NOŻNA

Po udanym turnieju na otwarcie zimowych ferii i dwóch miejscach na podium, młodzi piłkarze wołowskiej AP Gool udali się na zasłużony odpoczynek - choć nie do końca. Czas zimowego odpoczynku od szkolnych obowiązków młodzi piłkarze poświęcają bowiem na budowaniu formy na futbolowym obozie w Złotym Stoku. Malownicze położenie u podnóża Gór Złotych to nie jedyna zaleta nowoczesnego ośrodka sportowego, o którym w samych superlatywach wypowiadają się przedstawiciele drużyn, którym dane było spędzić tam czas. Dodatkowym plusem jest możliwość rozgrywania pojedynków kontrolnych, gdyż w ośrodku tym podczas ferii swoje umiejętności szlifuje kilka wrocławskich drużyn, więc efekty ciężkiej pracy na zajęciach szkoleniowych młodzi zawodnicy wołowskiej ekipy mogą niemal natychmiast weryfikować w spotkaniach kontrolnych, których rezultaty i postawa naszych reprezentantów jest zadawalająca.

Młodym piłkarzom życzymy wytrwałości, pogody oraz przede wszystkim - dobrej zabawy, a wracając do wołowskiego turnieju KOTAR CUP '2020 należy stwierdzić, że okazał się on nie tylko sukcesem sportowym, ale i organizacyjnym. Nie można się jednak temu dziwić, gdyż nad imprezą albo pracowało albo wsparło ją bardzo wielu ludzi, którym zawodnicy, trenerzy oraz organizatorzy zawodów serdecznie dziękują, kierując swoje uznanie pod *adresem*:

firmy KOTAR, firmy EMKA Invest sp. z o.o., sklepu zielarsko-medycznego Nagietek, Biblioteki w Wołowie, sklepu ToTu, Kołodziej Serwis Ogumienia i Klimatyzacji, sklepu sportowego ALEX, sklepu Piekarniczego, sklepu meblowego *Koszary*, wołowskiego ZURiT, zakładu złotniczego Pana Jakubowskiego, sklepu kosmetycznego Sasanka, butiku LaPerla, *Garnitury* ul. Zwycięstwa 2, Księgarni Wołów, sklepu 13-tka, sklepu z artykułami biurowymi i szkolnymi Pana Grzegorza Łucia, firmy Biurex, agencji reklamowej Animo, sklepu monopolowego Livio, sklepu Jagódka, Pana Zbigniewa Borzyńskiego, Pani dyrektor ZSS Małgorzaty Gajos oraz Pana Sołtysa Starego Wołowa. Organizatorzy serdecznie dziękują wszystkim wyżej wymienionym oraz każdemu, kto choćby w minimalnym stopniu przyczynił się do przygotowania i sprawnego przeprowadzenia lutowych zawodów.

NA SWOIM POZIOMIE

SZACHY

W sobotę przy planszach w Pokrzywnej zakończył się 30.Międzynarodowy Puchar Gór Opawskich. Impreza ta od trzech dekad cieszy się sporą popularnością, co oczywiście nie pozostaje bez wpływu na jej rangę i prestiż. Każde sportowe spotkanie jest możliwością sprawdzenia swoich umiejętności w konfrontacji z rówieśnikami i po raz pierwszy w tym roku okazję taką miał **Filip Nowak** (FIDE 1636), który w lutowym turnieju reprezentował barwy dolnobrzeskiego Rokity. Nasz reprezentant stanął do walki w grupie **A**, w której swoje strategiczne zdolności prezentowało w sumie 47 szachistów i w gronie tym nasz przedstawiciel z pewnością nie był głównym pretendentem do zwycięstwa, gdyż na liście startowej klasyfikował się dopiero na 29.pozycji.

Impreza *rozpisana* była na 9.rund troczonych systemem szwajcarskim, a nasz zawodnik rozpoczął od starcia z jednym z faworytów turnieju, doświadczonym Ukraińcem **Evgenijem Piankovem** (2236). Remis w tej rozgrywce z całą pewnością był małym zwycięstwem szachisty Rokity, który później punktem podzielił się także z zawodnikiem wrocławskiej Polonii **Kacprem Karpem** (1513). Po partii z Czechem **Josefem Skovronem** (1842) Filip wreszcie mógł cieszyć się pełnią szczęścia, ale na zwycięskiej fali nie utrzymał się długo, gdyż po następnej grze musiał uznać wyższość legniczanina **Wiktora Lewandowskiego** (1812). Remis po partii z **Jakubem Noconiem** (1181) także nie dawał wielu powodów do zadowolenia, na szczęście 6.runda okazała się szczęśliwa dla naszego zawodnika, który zainkasował punkt po meczu z **Andrzejem Gromadą** (1731). Niestety, było to ostatnie zwycięstwo szachisty Rokity w lutowej imprezie, gdyż później wstał od planszy pokonany po konfrontacji z wrocławianinem **Adamem Kawałko** (1970), a w ostatnich seriach dzielił się punktem najpierw z **Mateuszem Kisiakiem** (1693) oraz **Pawłem Kocierzem** (1466).

Nasz reprezentant w Pokrzywnej tylko dwukrotnie musiał odchodzić od szachownicy jako pokonany, ale po swoich występach również tylko 2 razy mógł cieszyć się pełnią sportowego szczęścia, notując na swoim koncie aż 5 remisów, co w sumie dało mu 4,5pkt. i z takim dorobkiem szachistę Rokity sklasyfikowano na 24.pozycji, a zwyciężył zawodnik LKSz GCKiP Czarna **Miłosz Szpar** (2286), który zawody zakończył z dorobkiem 7 *oczek*.

eprasa.pl 445d20d89f

Rodzicu, trenerze czy wasze dziecko uprawia sport, ma wyniki na miarę swojego wieku?

Prześlij jego kandydaturę z krótkim opisem i zdjęciem na priv FB Kuriera Gmin, lub email: redakcja@kuriergmin.pl. Ogłaszamy Plebiscyt na Najpopularniejszego Młodego Sportowca Powiatu Wołowskiego do lat 18 w dwóch kategoriach wiekowych: do lat **14** i do lat **18**. Plebiscyt potrwa do 8 marca, wyniki zostaną ogłoszone 12 marca w Tygodniku Kurier Gmin. Głosować na młodych sportowców będzie można za pomocą smsów. Na wszystkich czekają nagrody: dwie główne dla zwycięzców i pozostałe dla każdego kandydata. Czekamy na zgłoszenia. Liczba kandydatów jest ograniczona, listę zamykamy przy 30.

Regulamin na www.kuriergmin.pl

SPONSORZY GŁÓWNI

DS TEAM fitness przyszłości

Anna Ulatowska
TENIS STOŁOWY

45

Aktualna Mistrzyni Dolnego Śląska Żaczek. Aktualnie nr 1 w ogólnopolskim rankingu do lat 11. Podwójna złota medalistka na Międzynarodowym Turnieju MINI DRZONKOW CUP. Brązowa Medalistka Mistrzostw Polski ŻACZEK. Zawodniczka należy do Klubu: MKS WOLAVIA WOŁÓW SEKCJA TENISA STOŁOWEGO.

sms 7248 NSP.1

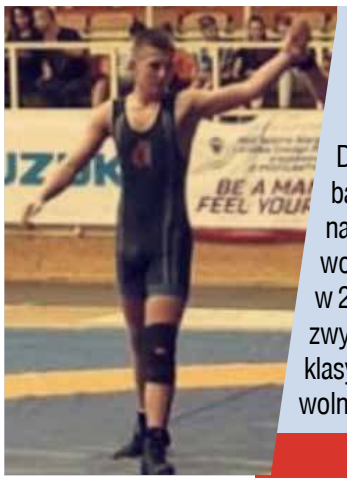

Michał Dubowski
Zapasy

91

Dzięki systematycznej i tytanicznej pracy osiąga bardzo dobre wyniki na arenie krajowej oraz międzynarodowej. Uczeń Technikum Informatycznego. Powołany do kadry narodowej na rok 2020. Osiągnięcia w 2019r.: 1.miejsce w Ogólnopolski Turniej w Miliczu, zwycięstwo w Mistrzostwa Makroregionu w stylu klasycznym oraz Mistrzostwach Makroregionu w stylu wolnym oraz 2.pozycja w Mistrzostwa Polski (Stargard)

sms 7248 NSP.4

Paulina Hołodniuk
TENIS STOŁOWY

1

Członkini Kadry Województwa Juniorek. Brązowa medalistka Mistrzostw Dolnego Śląska w singlu, deblu i drużynie. Aktualnie wicemistrzyni Polski Szkół Podstawowych. Zawodniczka należy do Klubu: MKS WOLAVIA WOŁÓW SEKCJA TENISA STOŁOWEGO.

sms 7248 NSP.2

Kacper Wróbel
PIŁKA NOŻNA

2

Od samego początku widać było, że pasją tego młodego sportowca jest piłka nożna. Nawet najcięższe treningi sprawiają temu adeptowi wołowskiej AP Gool prawdziwą przyjemność, a swoją chęcią do pracy i wzorowym zachowaniem na zajęciach szkoleniowych często potrafi nawet zaskoczyć - podobnie, jak w trakcie piłkarskich pojedynków, w których zawsze jest bardzo mocnym ogniwem swojego zespołu.

sms 7248 NSP.5

Sara Czech
ZAPASY

13

Utalentowana zawodniczka, systematycznie i ciężko trenuje w klubie Rokita Brzeg Dolny. Jest członkiem kadry wojewódzkiej. W minionym roku uczestniczyła w Międzywojewódzkie Mistrzostwa Młodziczek (Dzierżoniów), gdzie wywalczyła 2.pozycję, zwyciężyła w Ogólnopolski Turniej Kwalifikacyjny Młodziczek (Milicz) oraz Międzynarodowy Turniej w Wołowie. Największy sukces w tym roku to 5.miejsce na Mistrzostwach Polski.

sms 7248 NSP.3

Karolina Zalewska
PIŁKA NOŻNA

3

Choć futbol ciągle stanowi dziedzinę zainteresowania chłopców, to jednak z dużą śmiałością w świat piłki nożnej wchodzą również dziewczęta. Od dłuższego czasu swoje umiejętności w wołowskiej AP Gool kształtuje Karolina, która od początku zdradzała spory talent. Przez cały sezon ciężko pracuje na zajęciach szkoleniowych, dzięki czemu może stanowić wzór do naśladowania, a w rywalizacji na futbolowej murawie również wyróżnia się swoimi umiejętnościami.

sms 7248 NSP.6

Magdalena Siedy
ZAPASY

17

Uczennica 6.klasy wołowskiej Szkoły Społecznej od dłuższego czasu dominuje na dolnośląskich matach. Sport ten trenuje od 2015 roku w barwach wołowskiego Wiatru, a jej umiejętności nie przerwanie rosną. Zawodniczka ta również w ostatnich miesiącach pokazała swój talent, sięgając po tytuł wicemistrzyni Polski młodziczek (Dzierżoniów), zwyciężając w Krajowych Mistrzostwach Zrzeszenia LZS (Siedlce) oraz międzynarodowym kobiecym turnieju Heros Lady OPEN (Boguszów-Gorce).

sms 7248 NSP.7

Antoni Kopeć
KOLARSTWO MTB

7

Młody kolarz górski, na co dzień trenujący w DS Team. Zarażony pasją do tego sportu przez swojego tatę od samego początku, kiedy tylko wsiadł na rower, zachwycał niebywałą wydolnością, uporem i dążeniem do jak najlepszego wyniku. Miniony sezon był dla niego debiutanckim w cyklu Bike Maraton, w którym miał okazję pokonać takie góry jak Śnieżka czy Sobótka.

sms 7248 NSP.8

eprasa.pl 445d20d89f

Anżelika Sowa
TENIS STOŁOWY

8

Utalentowana tenisistka dolnobrzeskiego Rokity idzie śladem swoich nieco starszych koleżanek i z powodzeniem walczy przy stołach całego kraju, będąc jedną z bardziej perspektywicznych zawodniczek. Nad swoim talentem pracuje z dużym zaangażowaniem, co później znajduje odzwierciedlenie w jej wynikach na zawodach rangi wojewódzkiej (Wojewódzkie Turnieje Kwalifikacyjne) oraz krajowej (Grand Prix Polski).

.

sms 7248 NSP.9

Oskar Nieckarz
KOLARSTWO MTB

20

Młody sportowiec, który swoją przyszłość i sportową pasję chce związać z kolarstwem górskim. W minionym roku znakomicie spisywał się w cyklu Bike Maraton, znakomicie prezentując się na trudnych technicznie i często nawet niebezpiecznych górskich zjazdach i podjazdach. Swój talent i umiejętności na co dzień szlifuje w wołowskim DS Team, którego barwy godnie reprezentował na kolarskich szlakach.

sms 7248 NSP.10

Jakub Stelmarczyk
32

Szybki, zdyscyplinowany i ciągle idący do przodu młody sportowiec. Ubiegły rok również był dla niego wazny. Dzięki ciężkim treningom lekkoatletycznym pod okiem B.Bolanowskiego wrócił z zawodów w Wałbrzychu z najlepszym czasem w swojej kategorii w biegu na 60m i 300m. Kuba zajął też 2 miejsce w biegu przełajowym im. Janusza Kusocińskiego w Pogalewie w kategorii klas 4, będąc od nich młodszym o ponad rok. Ponownie zdobył 1 miejsce na Memoriale im. J. Szobera w rzucie piłeczką palantową oraz 2 miejsce w biegu na 60m. Jakub od lat kocha piłkę nożną, którą również z sukcesami trenuje w swojej drużynie Mkp. Wołów.

sms 7248 NSP.11

Wiktoria Rak
PŁYWANIE

5

Wesoła i ambitna zawodniczka z dużymi możliwościami, z powodzeniem łączy sukcesy sportowe z bardzo dobrymi wynikami w szkole. Bardzo poważnie podchodzi do każdego treningu co przekłada się na wysokie wyniki na zawodach z których przywozi wiele medali i z sukcesami rywalizuje z najlepszymi zawodniczkami nie tylko z Dolnego Śląska. Najcenniejsze osiągnięcia zeszłego sezonu, w którym przynależała do kadry wojewódzkiej to złoto na dystansie 50m stylem dowolnym na międzynarodowych zawodach w Poznaniu oraz świetne wyniki na Zimowych Mistrzostwach Dolnego Śląska, z których przywiozła trzy medale

sms 7248 NSP.12

Szymon Sinkowski
PŁYWANIE

6

Młody i ambitny zawodnik - kadrowicz wojewódzkich młodzików, który od kilku sezonów trenuje pod okiem trenera Daniela Staronia w dolnobrzeskiej sekcji. Jego forma i uzyskiwane wyniki wciąż idą w górę, a swój talent ten sportowiec potwierdził w ubiegłym roku zdobytymi medalami na najważniejszych zawodach w swoim roczniku: Letnie Mistrzostwach Dolnego Śląska - wicemistrzostwo 100m stylem grzbietowym oraz brąz na dystansie 50m. Na Zimowych Mistrzostwach Dolnego Śląska zdobył wicemistrzostwo na dystansach 50m,100m,200m w stylu grzbietowym.

sms 7248 NSP.13

Maciej Żak
PIŁKA NOŻNA

9

Trenuje w grupie żaków i jak na swój wiek cechuje się ponadprzeciętnymi umiejętnościami panowania nad piłką. Jest bardzo zaangażowany w każdy trening oraz sam sobie wyznacza wysokie cele do realizacji, do których ambitnie dąży. Piłka nożna dla Maćka to nie tylko pasja lecz raczej styl życia. Jest osobą bardzo zdeterminowaną i świadomą, mimo młodego wieku.

sms 7248 NSP.14

Oskar Bednarz
PIŁKA NOŻNA

6

Bramkarz i kapitan drużyny trampkarzy w wołowskim MKP. Pracowity, systematyczny i niezwykle ambitny zawodnik, wraz z drużyną osiąga bardzo dobre wyniki w swoich kategoriach, świadomie podchodzi do treningów, wspierając i motywując młodszych kolegów. Jego nieszablonowe parady nie raz dały siwe znaki przeciwnikom. Z pewnością jest to potencjał na profesjonalnego golkipera.

sms 7248 NSP.15

Jakub Hoja
PIŁKA NOŻNA

1

Rocznik 2002 obecnie występujący w zespole juniorów starszych Górnika Polkowice na pozycji Środkowego Obrońcy bardzo dobre wyprowadzenie piłki lewą nogą warunki fizyczne 190 cm i odbiór piłki. Przygoda z piłką rozpoczęta w klubie MKP Wołów później kontynuacja w Chrobrym Głogów i od trzech sezonów Górnik Polkowice

sms 7248 NSP.16

Igor Gryzan
ZAPASY

9

Młody zawodnik MKS ROKITA Brzeg Dolny dla którego zapasy stały się wielką pasją. Mimo młodego wieku wykazuje duże zaangazowanie i pracowitość na treningach. Poczynił ogromne postepy, zdobywając pozytywne wyniki w swojej kategorii wagowej. Talent oraz sumienność otwierają drzwi do pieknej przygody przed tym mlodym zapaśnikiem.

sms 7248 NSP.17

Daniel Arkadiusz
ZAPASY

2

Utalentowany zapaśnik MKS ROKITA Brzeg Dolny. Jest uczniem 1 klasy Technikum. Włożone serce, systematyczność i duże zaangażowanie w rozwój swojej pasji przynosi oczekiwane rezultaty. Ostatnim wysokim osiągnięciem było zdobycie wicemistrza Polski w sumo. Brał udział w Ogólnopolskiej Olimpiadzie Młodzieży.

sms 7248 NSP.18

Antoni Magoń
ZAPASY

2

Nastoletni zawodnik MKS ROKITA Brzeg Dolny a zarazem uczeń 1 klasy Technikum. Wytrwała i sumienna praca na treningach przynosi pozytywne efekty na matach, które znajdują swoje potwierdzenie poprzez zdobycie brązowego medalu Mistrzostw Polski w Sumo.

sms 7248 NSP.19

eprasa.pl 445d20d89f

Maksymilian Żardecki
MTB

16

Dumnie reprezentuje brzeski klub sportowy Pulsbiketeam. Mimo młodego wieku dąży do uzyskania jak najlepszych wyników w zdrowej rywalizacji sportowej uczestnicząc w cyklicznych maratonach rowerowych MTB. Dzięki systematycznym treningom doskonali swoje techniczne umiejętności. Doświadczenia nabyte podczas startów w maratonach MTB owocują bardzo dobrymi wynikami i zdobywaniem miejsc medalowych. W sezonie 2019 wystartował w 13 Bike Maratonach, w tym jednym na dystansie Mega. W klasyfikacji generalnej zajął świetne 3 miejsce w swojej kategorii wiekowej. Brał również udział w 9 startach Bike Atelier Maraton, gdzie w klasyfikacji generalnej zajął 2 miejsce w swojej kategorii wiekowej. Tym samym promuje Miasto i Gminę Brzeg Dolny na imprezach sportowych na terenie woj. dolnośląskiego i śląskiego.

sms 7248 NSP.20

Kamil Zaguła
PIŁKA NOŻNA

Zawodnik juniorów starszych dolnobrzeskiego KP, od najmłodszych lat związany z klubem, w którym przechodził poszczególne grupy wiekowe, rozwijając swoje umiejętności. Dał się poznać z jak najlepszej strony jako zawodnik i kolega, łatwo nawiązuje kontakty i posiada przyjazne usposobienie. Pracowity na zajęciach, wzór do naśladowania dla kolegów z drużyny. Jest osobą ambitną, która chętnie, systematycznie i z dużym zaangażowaniem wywiązuje się ze swoich obowiązków na boisku i poza nim. Wchodząc do drużyny seniorów pokazał, że można z nim wiązać bardzo konkretne plany na przyszłość.

sms 7248 NSP.21

Patrycja Psykała
PIŁKA NOŻNA

Zawodniczka KP Brzeg Dolny - rocznik 2007. Piłkę nożną trenuje od 4 lat, a obecnie z drużyną młodzików KP rywalizuje w klasie terenowej. Jaj największym atutem jest uniwersalność, z powodzeniem potrafi grać zarówno prawą, jak i lewą nogą, na piłkarskiej murawie można jej powierzyć wszystkie obowiązki - dobrze spisuje się w defensywie, ale potrafi także rozegrać mecz jeko ważny element w formacji ofensywnej. Kilkukrotnie uznawana za najlepszą zawodniczkę turniejowych rozgrywek, m.in. w styczniu 2019 podczas turnieju halowego w Wińsku czy w lutym 2019 podczas turnieju w Brzegu Dolnym. Zawsze zaangażowana, uśmiechnięta - dobry duch zespołu młodzików.

sms 7248 NSP.22

Maja Jurczak
LEKKOATLETYKA

1

Swoją przygodę z lekkoatletyką rozpoczęła przed czterema laty,pod szyldem Wołowskiej Wolavii. Obecnie należy do klubu MKS MOS Wrocław oraz Wołów Biega. Bierze udział w cyklu biegów City Trail,z czego najlepszy wynik udało jej się uzyskać z czasem : 23:36/5km. W minionym sezonie letnim wzięła udział w wielu zawodach Ogólnopolskich : we Wrocławiu,Opolu oraz Oleśnicy. Również w Wołowie udało jej się udowodnić swój sportowy talent zajmując dwa pierwsze miejca oraz drugie kolejno w biegu na 100m,skoku w dal oraz w biegu na 1000m na IV memoriale lekkoatletycznym im. Jana Szobera.

sms 7248 NSP.23

TRENERZY DS TEAM

Najważniejsza jest drużyna

Profesjonalna opieka trenerska to coś na co w DS TEAM stawiamy od samego początku, chcemy, aby osoby, które do nas trafiają na treningi czuły się dobrze, bezpiecznie, profesjonalnie obsłużone. Jednak najważniejsze jest, żeby po treningu, każdy, dosłownie każdy wychodzi z uśmiechem na twarzy od ucha do ucha. Chcemy, żeby czuli się u nas jak w swoim drugim domu. To wszystko się dzieje właśnie dzięki nim -trenerom, którzy pełni pasji, zaangażowania i swoim pozytywnym nastawieniem do życia zarażają wszystkich dookoła.

MARTA SKRZYPICKA (ZUMBA)

Marta, absolwentka Wyższej Szkoły Filologicznej we Wrocławiu o kierunku filologia angielska. W DS TEAM zaczynała jako trener na zajęciach Active English. Przez 10 lat była nauczycielką języka angielskiego, obecnie szkołę zamieniła na prace w „corpo", a popołudniami wyciska siódme poty z dzielnych dziewczyn na zajęciach Zumby fitness. Pokochała Zumbe od pierwszego zatańczenia, a Zumba to odwzajemniła i pokochała ją. Jej zajęcia są energiczne, z finezją i polotem, a przede wszystkim pełne dobrej zabawy. Prywatnie mama dwóch niesamowitych urwisów.

SEBASTIAN ŚNIECHOWSKI (GT TRAINING, przygotowanie motoryczne)

Student Akademii Wychowania Fizycznego we Wrocławiu, trener przygotowania motorycznego oraz trener piłki nożnej UEFA C. Naukę na studiach łączy z pracą w DS TEAM oraz MKP Wołów. Osoba, dla której słowo „koniec", „ niemożliwe" po prostu nie istnieje. Każdego dnia stara się ulepszać swój warsztat trenerski poprzez niekończący się samorozwój. Mimo młodego wieku - uczestnik wielu szkoleń z branży fitness, przygotowania motorycznego oraz piłki nożnej. Do pracy z dziećmi oraz ludźmi stara się podchodzić profesjonalnie - dbając o najdrobniejsze szczegóły. Dzięki kreatywności stara się aby każdy trening był ciekawy i interesujący oraz przede wszystkim skuteczny i bezpieczny. Prywatnie uwielbia podróże do ukochanej Barcelony oraz aktywne spędzanie czasu.

KATARZYNA DRZAZGA-SUCHAN (ACTIVE ENGLISH)

Praca z dziećmi jest czymś co kocham i oddaję się temu z pasją i pełnym zaangażowaniem. Na codzień pracuję jako nauczyciel języka angielskiego. W centrum mojego zainteresowania zawsze stoi uczeń wraz z jego potencjałem, możliwościami, mocnymi stronami czy słabościami. Wszelkie formy pracy dostosowuję indywidualnie, dlatego każdy znajdzie tu swoje miejsce. Na zajęciach zadbam o szeroko rozumiany wszechstronny rozwój waszych pociech. Wśród metod i form pracy królują przede wszystkim metody aktywne- zabawa jako środek dydaktyczny, drama, TPR (Total Physical Response), metoda projektu i inne. Bawimy się słowem, bawimy się piosenką. Głównym atutem pracy ze mną jest brak przymusu, egzaminowania, presji, brak książek i zeszytów. Każde zajęcia są zróżnicowane pod kątem metod i form. Jestem nauczycielem kreatywnym, wciąż poszukującym nowych rozwiązań, któremu nie są obce różne formy rozwoju, a pasja do nauczania sprawia,że zawsze wychodzę na przeciw wymagającemu uczniowi i jego potrzebom we wciąż zmieniającym się świecie. Prywatnie jestem żoną i mamą. Nade wszystko cenię sobie czas spędzony z rodziną. Wolny czas spędzamy aktywnie. Długie wędrówki po górach, treningi,spacery, wycieczki rowerowe to coś, co uwielbiam, choć chwila relaksu w domowym zaciszu również nie jest mi obca.

MAREK RĘKOSIEWICZ (INDOOR CYCLING)

Moja przygoda z fitnessem i zdrowym trybem życia zaczęła się właśnie w DS Team, w którym jestem od samego początku. Zaczynałem jako podopieczny Darka, który cisnął na treningach, ale także zarażał mnie aktywnością i zamiłowaniem do Indoor Cyclingu Nauczyłem się żyć aktywnie praktycznie od nowa i nie umiem już żyć inaczej. Jazda na rowerze jest moją największą pasją, dlatego też zostałem instruktorem Indoor Cycling`u. Zawsze staram się przekazać mnóstwo pozytywnej energii, zmotywować do wysiłku oraz zadbać o uśmiech i udaną zabawę. Staram się zarażać wszystkich swoją energią. Największą satysfakcję mam widząc zmęczone, ale zadowolone twarze. Lubię rower praktycznie w każdej postaci,uwielbiam Enduro, a jazda rowerem daje mi poczucie wolności. Połączenie muzyki z jazdą na rowerze to mieszanka wybuchowa, uwielbiam to robić. Drugą pasją są taśmy TRX i nie wyobrażam sobie funkcjonowania bez nich.

eprasa.pl 445d20d89f

TENIS STOŁOWY

UDANY REWANŻ

Pojedynkiem z wrocławskimi Akademikami tenisiści stołowi Wolavii Wołów kończyli 1.rundę sportowej rywalizacji w 2.lidze, w której zaprezentowali się poprawnie, ale chyba nieco poniżej zarówno oczekiwań, jak i możliwości. Potwierdzał to trochę rezultat oraz przebieg styczniowego pojedynku z AZS UE, kiedy to nasi gracze przy własnych stołach nie potrafili pokonać niżej notowanych konkurentów (**3-7**). Na rewanż nie musieli jednak długo czekać i w nieco ponad miesiąc obie ekipy po raz kolejny mogły skonfrontować swoje umiejętności, ale tym razem gospodarzami widowiska byli wrocławianie, więc nasz zespół pozbawiony był jednego z atutów. W lutowym starciu wołowianie mieli jednak inne tenisowe karty, które okazały się decydować o ostatecznych rozstrzygnięciach.

Po pierwszych grach singlowych humory przyjezdnych nie mogły być jednak zbyt dobre, gdyż mimo ambitnej gry wyższość konkurenta musiał uznać **Paweł Kurzac**. Bardzo dobrze swój pojedynek rozpoczął kapitan drużyny i lider indywidualnego rankingu skuteczności w podgrupie B - **Michał Walencki** (76,7%), ale po setowym zwycięstwie mocno spuścił z tonu i w kolejnych starciach odrobinę lepszy okazał się wrocławianin, dzięki czemu gospodarze wyszli na zdecydowane prowadzenie. W kolejnych konfrontacjach po wołowskiej stronie stołu oglądaliśmy **Wojciecha Walenckiego** oraz **Piotra Mielkę** i ci zawodnicy stanęli na wysokości zadania, a choć ich pojedynki pełne były bardzo emocjonujących momentów, to ich finał dla naszych był na tyle korzystny, że przed grami deblowymi mieliśmy remis.

Dobrą dyspozycję W. Walencki potwierdził grając w parze z kapitanem drużyny, gdyż tym razem tworzony przez nich *team* miał niewiele słabych stron, więc rywale - choć trudno im odmówić ambicji i prób sięgnięcia po inicjatywę, po prostu musieli odejść od stołu jako pokonani. Wielkie emocje towarzyszyły natomiast walce pary **Damian Źródło**/P. Kurzac, którzy swój mecz rozpoczęli od setowego zwycięstwa, ale dopiero potem mieliśmy prawdziwy sportowy *thriller*. Dwa kolejne starcia znalazły rozstrzygnięcie dopiero po grach na przewagi i obie strony wyszły w nich na remis (12:14; 15:13), a będący pod przysłowiową ścianą wrocławianie w 4.secie okazali się odrobinę skuteczniejsi i ostatecznie o rozstrzygnięciu pojedynku decydował *tie-break*, ponownie rozstrzygnięty po zaciętym widowisku. Po raz kolejny z nerwowej gry na przewagi zwycięską *rakietą* wyszli nasi reprezentanci, robiąc ważny krok w stronę meczowego zwycięstwa (**4-2**).

Lider wrocławian **Rafał Michalak** (56,4% - 10.pozycja w rankingu indywidualnym) w kolejnym pojedynku singlowym musiał więc położyć na sportowej szali maksimum swoich umiejętności, aby zachować nadzieję gospodarzy na korzystny rezultat. Zadanie miał jednak bardzo trudne, gdyż po przeciwnej stronie stołu stanął W. Walencki, który w sobotę czuł się znakomicie i potwierdził to w 1.starciu. Później jednak determinacja zawodnika AZS UE wzięła górę i zdołał on odmienić losy meczu, a kolejny punkt do swojego meczowego dorobku mogli dopisać wrocławianie, choć wówczas mogli już liczyć tylko na remis, gdyż przy stole nr 2 punkt zespołowi Wolavii zapewnił P. Mielko (**5-3**).

W ostatniej parze po wołowskiej stronie stołu zobaczyliśmy **Damiana Wojtyłę**, dla którego był to 1.występ na tym etapie ligowej rywalizacji oraz M. Walenckiego, który we Wrocławiu miał kilka kiepskich momentów, a do pełnego sukcesu nasza drużyna potrzebowała jeszcze jednego sukcesu. Być może trema sparaliżowała nieco pierwszego z wyżej wymienionych, gdyż nasz młody gracz niemal bez walki oddał 1.starcie rywalowi, ale w kolejnym pokazał już spory talent i dzięki ambitnej walce zdołał odrobić stratę. Niestety, w następnych grach ich rytm wyznaczał wrocławianin, zdobywając dla swojej drużyny punkt, który nie miał już jednak większego znaczenia, gdyż przy stole nr 2 znakomicie sprawił się kapitan wołowskiej ekipy i tym razem nie pozostawiając konkurentowi najmniejszych wątpliwości pewnie rozstrzygnął swój singlowy pojedynek, przechylając tym samym szalę meczowego zwycięstwa na stronę przyjezdnych.

AZS UE Wrocław - WOLAVIA WOŁÓW 4-6

Wolavia: P. Mielko (2pkt.), M. Walencki (1,5), W. Walencki (1,5), D. Źródło (0,5), P. Kurzac (0,5), P. Wojtyła (0).

TABELA 2.LIGI

PODGRUPA A				
1.	ZKS III Zielona G.	13	19	85-45
2.	KTS Wolbromek	13	19	83-47
3.	Marten Ciechów	13	18	75-55
4.	Uniwersytet Zielona G.	13	18	78-52
PODGRUPA B				
5.	Odra Głoska	12	16	72-48
6.	TOP Bolesławiec	13	15	72-58
7.	LZS Raszówka	13	14	63-67
8.	**WOLAVIA WOŁÓW**	13	12	60-68
9.	ZKS IV Zielona G.	13	8	58-72
10.	AZS UE Wrocław	13	7	49-81
11.	Victoria Jelcz-Lask.	12	6	40-80
12.	Gorzovia II Gorzów Wlkp.	13	2	35-95

Po sobotnich pojedynkach rankingowe *przetasowania* nastąpiły wyłącznie w podgrupie **A**, zaś zespoły z drugiej części tabeli zachowały *status quo*. Po co najwyżej przeciętnej końcówce 1.rundy zawodnicy wołowskiej Wolavii pokazują, że stać ich na dobrą i skuteczną grę, więc będą oni murowanym faworytem kolejnego ligowego pojedynku, w którym przy własnych stołach podejmować będą z rywali z Jelcza-Laskowic. W grudniu tenisiści Victorii pokazali jednak, że mimo niskiej pozycji w tabeli, potrafią skutecznie walczyć o ligowe punkty i nasz zespół w 10.kolejce musiał uznać wyższość tego rywala (**3-7**), ale oby wspomnienie tamtego niepowodzenia było jeszcze jednym powodem i motywatorem do sportowego rewanżu w ostatnią sobotę lutego.

POD WZGÓRZAMI

BIEG - 8.Cross Trzebnicki

Wprawdzie w tym roku największe biegowe imprezy jeszcze przed nami, ale czas na *budowę* formy oraz poprawianie możliwości organizmu jest zawsze dobry, a tym bardziej, kiedy aura jest do tego sprzyjająca. Z całą pewnością dla amatorów biegania dodatkowym atutem każdej imprezy są jej *okoliczności* przyrody, a na te na pewno nie mogli narzekać uczestnicy 8.Crossu Trzebnickiego, który w minioną sobotę przebieg ulicami tego malowniczego dolnośląskiego miasta.

Bukowy las u podnóża Wzgórz Trzebnickich stał się wyjątkowym magnesem dla ponad 400 amatorów biegania, którzy lutową sobotę zdecydowali się spędzić na 10km trasie sportowej rywalizacji. Dla większości z tego barwnego peletonu dystans nie był oczywiście wielkim wyzwaniem, ale trzeba było zmierzyć się z liczną i wymagającą konkurencją, a choć *ścieżka* biegu nie była zbyt długa, to jak to w crossowych przypadkach - urozmaicona, co często zmuszało uczestników zawodów do dodatkowego wysiłku.

Już niemal na starcie od czołówki oderwała się grupka biegaczy, która na kolejnych kilometrach *rwała* się na coraz mniejsze części, by wreszcie około połowy dystansu wyłonić dwójkę zawodników, którzy już do końca dyktowali tempo biegu i na finiszowych metrach stoczyli zaciętą rywalizację o zwycięstwo. Minimalnie więcej sił na finiszu zachował wrocławianin **Adam Putyra**, który linię mety osiągnął z rezultatem 35:54s.

Za placami najlepszych już nie o zwycięstwo, ale o jak najlepszy wynik, walczyli pozostali uczestnicy imprezy, wśród których było kilku reprezentantów naszego powiatu. Najlepiej na trzebnickiej trasie poradził sobie **Waldemar Włodarczyk** z Brzegu Dolnego, ale najbardziej zadowolony na linii mety był raczej **Andrzej Woźniak**, który wprawdzie

nie walczył o najwyższe pozycje, ale w swojej kategorii wiekowej (M50) sklasyfikowany został na 5.pozycji. Na uwagę zasługuje również dobry wynik wołowianki **Elżbiety Ziółkowskiej**, która z kolei bardzo blisko podium (7.lokata) była w kategorii K20.

Waldemar Włodarczyk	Brzeg D.	**49:25s.**
Tomasz Lechki	Wołów	**50:45s.**
Andrzej Woźniak	Brzeg D.	**51:22s.**
Michał Bazylak	Brzeg D.	**55:56s.**
Marcin Maćkowiak	Wołów	**57:25s.**
Elżbieta Ziółkowska	Wołów	**57:45s.**
K. Fesz-Chlebowska	Wołów	**1:08:38s.**

INDYWIDUALNE MISTRZOSTWA DOLNEGO ŚLĄSKA

O REGIONALNE TYTUŁY

Wszyscy zawodnicy, którzy walczyli w sobotnim spotkaniu, dzień później zameldowali się w Brzegu Dolnym, gdzie rozegrano Indywidualne Mistrzostwa Dolnego Śląska seniorów, a w grupie kobiet rozdano tytuły także w grupie juniorek. O te zaszczytne trofea walczyły 23 dziewczyny, a pretendentek do zwycięstw mogliśmy szukać także wśród reprezentantek naszych klubów. W grach singlowych do walki o mistrzowskie tytuły stanęło 6 tenisistek dolnobrzeskiego Rokity i 2 zawodniczki z Wołowa. Miejsce w turnieju głównym zapewnione miała jedynie **Elżbieta Kwiatkowska**, pozostałe zaś swoje niedzielne boje rozpoczęły od eliminacji, które nie okazały się jednak szczęśliwe. Najdłużej w grze pozostawały **Liliana Przybył** oraz **Milena Chrabąszcz**, ale najpierw nie zdołały przebić się do czołowej 4, a potem przegrały dodatkowe miejsce w swoistych *repasażach*.

W mistrzowskiej rozgrywce mocno trzymaliśmy więc kciuki za naszą *jedynaczkę*, która rozpoczęła od zwycięstwa, ale w półfinale musiała już uznać wyższość wrocławianki **Juli Szymczak** i ostatecznie zawodniczka gospodarzy uplasowała się na najniższym stopniu mistrzowskiego podium.

TURNIEJ SINGLOWY

1.	**Natalia Bajor**	AZS UE Wr.
2.	Julia Szymczak	AZS UE Wr.
3.	**Elżbieta Kwiatkowska**	**ROKITA**
	Zuzanna Gaworska	AZS UE Wr.
9.	Milena Chrabąszcz	ROKITA
10.	Liliana Przybył	ROKITA
12.	Nikola Skawińska	WOLAVIA
	Anna Ulatowska	WOLAVIA
	Wiktoria Riwoń	ROKITA
	Anżelika Sowa	ROKITA
20.	Magdalena Bojanowska	ROKITA

Z całą pewnością apetyty kibiców tej dyscypliny sportu były nieco większe, ale podium w rywalizacji najlepszych zawodniczek regionu to dobry rezultat, a na ewentualny rewanż na wrocławiankach tenisistki Rokity mogły popracować w grach deblowych, w których mogliśmy liczyć na 3 pary i 2 *team'y mieszane*. Po 1.rundzie z rozgrywką pożegnał się jednak wołowski debel, a na kolejnym etapie rozgrywki pożegnaliśmy pozostałe załogi, oprócz pary E. Kwiatkowska/M. Chrabąszcz, które goryczy porażki zaznały dopiero w finale.

TURNIEJ DEBLOWY

1.	**AZS UE Wrocław**	
	Natalia Bajor	Julia Szymczyk
2.	**ROKITA BRZEG DOLNY**	
	Elżbieta Kwiatkowska	Milena Chrabąszcz
3.	**AZS UE Wrocław**	**niestowarzyszona**
	Julia Girulska	Aleksandra Paszek
	AZS UE Wrocław	
	Zuzanna Gaworska	Julia Furman
5.	**ROKITA BRZEG DOLNY**	
	Magdalena Bojanowska	Anżelika Sowa
	GOKiS Kąty Wr.	**ROKITA BRZEG D.**
	Zuzanna Gałka	Liliana Przybył
	ROKITA BRZEG D.	**AZS UE Wr.**
	Wiktoria Riwoń	Malwina Jarecka
9.	**WOLAVIA WOŁÓW**	
	Anna Ulatowska	Nikola Skawińska

Po raz 3.na mistrzowskim podium E. Kwiatkowska stanęła po zakończeniu turnieju mikstów, w którym w parze z **Michałem Walenckim** (Wolavia) skutecznie rywalizowała aż do półfinału, w którym oboje musieli jednak uznać wyższość konkurentów z Wrocławia.

TURNIEJ MIKSTÓW

1.	**ULKS Ciechów**	**AZS UE Wr.**
	Andrzej Furman	Natalia Bajor
2.	**AZS UE Wrocław**	
	Michał Murawski	Julia Szymczak
3.	**Odra Głoska**	**AZS UE Wr.**
	Norbert Wojtyła	Zuzanna Gaworska
	WOLAVIA WOŁÓW	**ROKITA BRZEG D.**
	Michał Walencki	**Elżbieta Kwiatkowska**
9.	**WOLAVIA**	**ROKITA**
	Damian Wojtyła	Wiktoria Riwoń
	WOLAVIA	**Śnieżnik Stronie Śl.**
	Piotr Mielko	Paula Krysińska
	WOLAVIA	**ROKITA**
	Wojciech Walencki	Milena Chrabąszcz
	WOLAVIA	**ROKITA**
	Paweł Kurzac	Liljana Przybył
	WOLAVIA WOŁÓW	
	Wiktor Ulatowski	Anna Ulatowska
17.	**WOLAVIA**	**ROKITA**
	Jakub Staszczyk	Magdalena Bojanowska
	WOLAVIA	**ROKITA**
	Karol Kalisz	Anżelika Sowa
	WOLAVIA WOŁÓW	
	Kacper Włodarczyk	Nikola Skawińska

Panowie o tytuły regionalnych mistrzów walczyli w znacznie liczniejszym towarzystwie, gdyż do dolnobrzeskich zawodów stanęło aż 53 tenisistów, wśród których 10 osobową reprezentację miał klub z Wołowa. Nasi zawodnicy zaprezentowali się bardzo przyzwoicie, ale przy tak wymagającej konkurencji musieli oni zagrać znacznie powyżej swojej formy, aby odegrać w imprezie ważniejsze role. Najbliżej czołówki był lider 2.ligowej Wolavii M. Walencki, ale na etapie ćwierćfinału musiał uznać wyższość rywala z Odry Głoska i swoje singlowe pojedynki zakończył tuż za podium.

TURNIEJ SINGLOWY

1.	**Michał Murawski**	AZS UE Wr.
2.	Maciej Łuczyk	Wolbromek
3.	Tomasz Durajczyk	Odra Głoska
	Mikołaj Grzębka	Wolbromek
5.	Michał Walencki	WOLAVIA
17.	Wojciech Walencki	WOLAVIA
	Damian Źródło	WOLAVIA
	Paweł Kurzac	WOLAVIA
33.	Damian Wojtyła	WOLAVIA
	Wiktor Ulatowski	WOLAVIA
	Jakub Staszczyk	WOLAVIA
	Kacper Włodarczyk	WOLAVIA
	Piotr Mielko	WOLAVIA
	Karol Kalisz	WOLAVIA

Spore emocje kibice *ping-ponga* przeżywali przyglądając się rywalizacji męskich debli, w której kapitan Wolovii stworzył skuteczny team w parze z zawodnikiem Odry Głoska **Wojciechem Kotylem**. *Przepustkę* do 2.rundy zapewnił im wprawdzie wolny los, ale w kolejnych pojedynkach pokazali, że stać ich na bardzo dobrą grę, w czego rezultacie dostali się aż do finału, w którym ulegli jednak ciechowsko-wrocławskiej parze. Wcześniej w turnieju o ich sile przekonał się również *team*, którego częścią był **Wojciech Walencki**, który na zakończenie imprezy mógł cieszyć się z 3.lokaty.

TURNIEJ DEBLOWY

1.	**ULKS Ciechów**	**AZS UE Wr.**
	Andrzej Furman	Michał Murawski
2.	**WOLAVIA**	**Odra Głoska**
	Michał Walencki	Wojciech Kotyl
3.	**ULKS Ciechów**	**AZS UE Wr.**
	Jakub Matkowski	Stanisław Wnęk
	WOLAVIA	**niestowarzyszony**
	Wojciech Walencki	Robert Girulski
9.	**WOLAVIA WOŁÓW**	
	Paweł Kurzac	Damian Źródło
17.	**WOLAVIA WOŁÓW**	
	Piotr Mielko	Damian Wojtyła
	WOLAVIA WOŁÓW	
	Karol Kalisz	Jakub Staszczyk
	WOLAVIA WOŁÓW	
	Kacper Włodarczyk	Wiktor Ulatowski

kurierpolski.pl

PRZETARGI * OGŁOSZENIA * INFORMACJE

BURMISTRZ GMINY WOŁÓW

informuje, że na stronach internetowych Urzędu Miejskiego w Wołowie www.wolow.pl, oraz www.bip.wolow.pl zamieszczono Wykazy nieruchomości przeznaczonych do dzierżawy

Miejscowość	Nr działki, powierzchnia	Opis nieruchomości, cel dzierżawy	Termin wywieszenia wykazu od:
Wołów	dz. nr 216/17 AM 48pow. 1,9044ha	część działki – cele rolnicze	14.02.2020r.
Wołów	dz. nr 70/16 AM 29 pow. 0,3741ha	cele rolnicze	14.02.2020r.
Wołów	dz. nr 37AM 21pow. 0,0190ha	ogródek przydomowy	14.02.2020r.
Wołów	dz. nr 8/32 AM 41 pow. 2,8792ha	cztery dzierżawy w częściach działki (0,0350, 0,4000, 0,1500, 0,0900ha) – cele rolnicze	14.02.2020r.
Wołów	dz. nr 35 AM 21 pow. 0,0191ha	ogródek przydomowy	14.02.2020r.
Wołów	dz. nr 39 AM 21 pow. 0,0189ha	ogródek przydomowy	14.02.2020r.
Wołów	dz. nr 41 AM 21 pow. 0,0189ha	ogródek przydomowy	14.02.2020r.
Wołów	dz. nr 150/1 AM 48 pow. 0,0333ha	ogródek przydomowy	14.02.2020r.
Wołów	dz. nr 33 AM 21 pow. 0,0265ha	ogródek przydomowy – część działki	14.02.2020r.
Wołów	dz. nr 33 AM 21 pow. 0,0265ha	część działki – pod garażem	14.02.2020r.
Wołów	dz. nr 1/66 AM 21 pow. 5,3988ha	część działki – cele rolnicze	14.02.2020r.
Wołów	dz. nr 15/30 AM 34 pow. 0,6911ha	ogródek przydomowy – część działki	14.02.2020r.
Wołów	dz. nr 17/35 AM 24 pow. 0,7935ha	część działki – cele rolnicze	14.02.2020r.
Wołów	dz. nr 4/1 AM 24 pow. 6,2489ha	część działki – cele rolnicze	14.02.2020r.
Lubiąż	dz. nr 379/3 AM 1 pow. 0,6600ha	dwie dzierżawy w częściach działki – 0,0200ha i 0,6400ha	14.02.2020r.
Rataje	dz. nr 103/11 i 103/10 AM 1 pow. łączna 0,3000ha	cele rolnicze	14.02.2020r.
Wołów	dz. nr 8/32 AM 41 pow. 2,8792ha	część działki– cele rolnicze	17.02.2020r.
Wołów	dz. nr 8 AM 21 pow. 0,5815ha	cele rolnicze	17.02.2020r.
Rudno	dz. nr 185 AM 4 pow. 1,0800ha	dwie dzierżawy w częściach działki – 0,5200ha i 0,2000ha	17.02.2020r.
Wołów	dz. nr 15/30 AM 34 pow. 0,6911ha	część działki pod garażem	18.02.2020r.
Wołów	dz. nr 19/2 AM 43 pow.0,2901ha	część działki pod garażem	18.02.2020r.

Wykazy zostały również wywieszone na okres 21 dni na tablicach ogłoszeń Urzędu Miejskiego w Wołowie (Rynek 34) w przybudówce B Ratusza. Szczegółowe informacje można uzyskać w Wydziale Geodezji i Gospodarki Nieruchomościami – pokój nr 14, tel. 71/319 13 45.

BURMISTRZ GMINY WOŁÓW

podaje do publicznej wiadomości
Wyciąg z ogłoszenia o I ustnym przetargu nieograniczonym na sprzedaż nieruchomości położonej w Wołowie przy ul. Miłej.

Przedmiotem przetargu jest sprzedaż działki niezabudowanej położonej przy ul. Miłej w Wołowie nr **5/5 Am 46** o pow. 0,0925 ha. Księga Wieczysta nr KW WR1L/00025160/1.
W Miejscowym Planie Zagospodarowania Przestrzennego działka jest oznaczona symbolem MN/136 – teren zabudowy mieszkaniowej jednorodzinnej.
Forma zbycia – przeniesienie prawa własności.
Cena wywoławcza – 52.000,00 zł.
Do ceny wylicytowanej w przetargu zostanie doliczony podatek VAT wg stawki 23%.
Wadium – 5.200,00 zł.
Przetarg na sprzedaż ww. nieruchomości odbędzie się w dniu **26.03.2020 r. o godz. 10.15** w siedzibie Urzędu Miejskiego w Wołowie (Rynek 34, sala sesyjna).
Ogłoszenie o przetargu zostało wywieszone na tablicach ogłoszeń Urzędu Miejskiego w Wołowie w przybudówce B Ratusza i w budynku głównym, a także opublikowane na stronach internetowych Urzędu Miejskiego www.bip.wolow.pl oraz www.wolow.pl.
Szczegółowe informacje można uzyskać w Wydziale Geodezji i Gospodarki Nieruchomościami – przybudówka B Ratusza, pokój nr 14, telefonicznie pod numerem 71/ 319 13 15, 71/ 319 13 14.

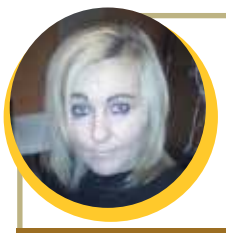

Kącik KULINARNY Marzeny

DOMOWE ROGALIKI

Tłusty CZWARTEK

Składniki
300 gr mąki pszennej, 4 jaka, szklanka cukru, 2 cukry waniliowe, śmietana jedna łyżka, kostka margaryny kasia 250 gram, olejek do zapachu waniliowy.

Wykonanie:
Na stolnice wsypujemy przesiana mąkę 300gr, następnie dodajemy jajka cukier i cukier waniliowy śmietanę oraz margarynę która siekamy nożem i zapach.
Całe ciasto zagniatamy i zawijamy w folie i dajemy na 40 minut do lodówki.
Gotowe zmrożone ciasto wałkujemy na stolnicy i robimy rogaliki. Ja dodaję dżem z róży oraz dżem z jagód albo inne nadzienie.
Rogaliki pieczemy 30 minut w temperaturze 180 C.
Upieczone rogaliki posypujemy cukrem puder.
Smacznego.

eprasa.pl 445d20d89f

Jak zamówić ogłoszenia drobne

na stronie www.kuriergmin.pl/ogłoszenia-drobne/

pocztą
"Kurier Gmin"
56-100 Wołów
ul. Zwycięstwa 15

wyślij sms-em
pod numer 76567
zaznaczając od OKG (spacja)
treść ogłoszenia

e-mailem
sekretariat@kuriergmin.pl
lub osobiście

Numer konta: Bank MBANK 83 1140 2004 0000 3902 4474 9895 / **71 319 79 18**

USŁUGI

- Videofilmowanie, 602879746, 515276337.
- **Garaże blaszane, od 1.450 zł, bramy, tanie ogrodzenia metalowe, RATY! TRANSPORT GRATIS! www.dobrygaraż.pl, 627338830, 607680103.**
- Pranie dywanów i kanap aut. 535-679-346
- Tapicer Dokładnie. 604300278
- Usługi transportowe, przeprowadzki. 796969688
- Powiatowy Urząd Pracy w Wołowie oraz Filia PUP w Brzegu Dolnym informuję , iż od dnia 22.01.2020 można odbierać PIT-11 za rok 2019. 0713197918
- Docieplenie domów. 509063700
- Firma budowlana szuka zleceń na prace wykończeniowe„ pod klucz" (malowanie, gładzie), posiadamy agregat do wykonywania gładzi. Szczegółowe informacje pod nr : 730 130 700

NIERUCHOMOŚCI

SPRZEDAM

- Działki budowlane w Lipnicy. 725172725
- Sprzedam kawalerkę Brzeg Dolny 535572247
- Sprzedam mieszkanie 2-pokojowe, 43,52 mKw w bloku w Wołowie. 663893196
- Pilnie sprzedam dom wolnostojący na wsi o pow. 140m2 oraz budynki gospodarcze na działce 0,49h. Możliwość podziału działki na dwie mniejsze budowlane. 602676260
- Działki na peryferiach Wołowa. 516323353
- Działka budowlana 20 arów. 694529171

WYNAJMĘ

- 38 m2, 2 pokoje, kuchnia, łazienka, przedpokój, w Wołowie, ul. Szkolna, boczna Rynku. Parter 889333946
- Wynajmę garaże w zabudowie szeregowej przy ul. Metalowej w Wołowie. 666832677

- Do wynajęcia mieszkanie bezczynszowe Wołów. 721536546

KUPIĘ

- Kupię garaż w Brzegu Dolnym. 607 911 535

POSZUKUJĘ

- Kupię mieszkanie. Może być do remontu. 882223217

MOTORYZACJA

SPRZEDAM

- Sprzedam Toyotę Auris, disel, rok 2012, silnik 1.4, srebrna, pięciodrzwiowa. Z salonu, drugi właściciel. Cena do uzgodnienia. 500 260 215

- VW Passat 2007 rok czarny, B6 kombi 2000TDI. Cena 11500zł. 530129237
- Sprzedam samochód osobowy Rover 412i, trzy drzwiowy, aktualne badania techniczne oraz ubezpieczenie, drugi komplet kół. 601413642

KUPIĘ

- Kupię auto do 800 zł, 604317276.
- **Skup aut, najwyższe ceny, dojazd do klienta 693466561**
- **Kupię każde auto całe i uszkodzone. Gotówka od ręki. 603868712**

RÓŻNE

SPRZEDAM

- **Komplet wypoczynkowy z funkcją spania i pojemnikiem na pościel cena 300 zł tel. 501659788**

- **Drewno opałowe, kominkowe, 602718279.**
- Sprzedam drewno kominkowe +naczepa do słomy. 606962407
- Sprzedam pszenice ozimą, dzwonić po godzinie 18. 713101985
- Sprzedam 2 kaczory i kaczki do dalszego chowu cena do uzgodnienia nr do kontaktu: 789126140
- Sprzedam 3 owce. Kontakt po 13ej pod numerem telefonu: 781 720 987

KUPIĘ

- Kupię ciągniki, przyczepy i maszyny rolnicze. 535135507
- Kupię monety, zegarki, srebro-antyki. 725332771

PRACA

DAM PRACĘ

- Zatrudnię pracownika do kwiaciarni . tel.781099124

KOREPETYCJE

- Matematyka zaliczenia, egzaminy,matura. 608518085

POMOC

- Grupa Anonimowych Alkoholików, Wołów pl. Szkolny 2, wtorek godz. 17.00, niedziela godz. 17:00,
- Pomoc weterynaryjna, tel. 071 319 03 78; 0606 46 97 97.
- Punkt Wspierania Rodzin, Rynek 18, Brzeg Dolny, GOSP. p. nr 2, wtorek 17.00–19.00, tel. 071 319 56 62, w. 19.
- Psycholog, Rynek 18, Brzeg Dolny, GOSP. p. nr 2, poniedziałek – piątek 16.00–20.00, tel. 071 319 56 62, w. 19.
- Poradnia Problemów Uzależnień, pon., wt. 7.30–13.30, śr., czw. 7.30–17.30, tel. 071 319 56 62.
- Gminna Komisja Rozwiązywania Problemów Alkoholowych w Wołowie, Centrum Profilaktyki Uzależnień, 56-100 Wołów, pl. Szkolny 2, tel. 071 389 14 95, e-mail: gkrpawolow@op.pl - inicjuje działania związane z profilaktyką i rozwiązywaniem problemów alkoholowych, - podejmuje czynności zmierzające do orzeczenia o zastosowaniu wobec osoby uzależnionej od alkoholu obowiązku poddania się leczeniu w zakładzie lecznictwa odwykowego, - opiniuje wnioski o wydanie zezwolenia na sprzedaż napojów alkoholowych. W Punkcie Konsultacyjnym Komisji dyżury pełnią: Pełnomocnik Burmistrza ds. Realizacji GPP i RPA – poniedziałki, wtorki, środy i piątki w godz. 9.30-12.30. Psycholog – poniedziałki od godz. 16.00-19.00., czwartki od godz. 15.00-18.00. Konsultant ds. uzależnień – środy od godz.16.00-19.00. Odbywają się spotkania: - Grupy terapeutycznej dla osób uzależnionych – w poniedziałki od godz. 17.00. - Grup AA – we wtorki i w niedziele od godz. 17.00. - Grupy Al–Anon w piątki w godz. 17.00-19.00.
- Poradnia Psychologiczno-Pedagogiczna w Brzegu Dolnym, ul. 1 Maja 1A, I piętro (dawny internat ZSZ), tel. 071 319 99 94, proponuje dzieciom, młodzieży, rodzicom i nauczycielom szeroką ofertę psychologiczną, pedagogiczną i logopedyczną, m.in. w zakresie: diagnozy, terapii, profilaktyki, poradnictwa, planowania kariery zawodowej. Wizyty BEZPŁATNE. Czynne od poniedziałku do piątku w godz. 8.00–15.00.
- Powiatowa Stacja Sanitarno-Epidemiologiczna w Wołowie, kontakt 071 389 28 56, po godzinach urzędowania oraz w dni wolne od pracy, telefon dyżurny – 0604 208 816.
- Grupa Anonimowych Narkomanów Grupa „Warriors", spotkania w niedzielę od 16:00 do 18:00 w 2. niedzielę miesiąca, miting otwarty, Brzeg Dolny, ul. Zwycięstwa 5 (wejście po prawej stronie) tel. kontaktowy 790491700.

Kup ekuriera
w naszym kiosku na
www.kuriergmin.pl
Docieramy nawet
do 70 tys.
użytkowników

KORONA
ZAPRASZAMY PONOWNIE!
Oferujemy:
Łaty, kontrłaty, tarcicę
gr. 25mm obrzynana,
kantówki 8x8cm, 7x7cm, 10x10cm
(reszta wymiarów na zamówienie),
wiązki opałowe
oraz więźbę dachową -
wycena indywidualna.
71-389-28-97 Leśna 30 C, 56-100 Wołów
REKLAMA

ZŁOMOWANIE POJAZDÓW
Zapewniamy:
-transport
-zaświadczenie
-zwrot ważnego ubezpieczenia
-atrakcyjne ceny
tel.: 669-012-886, 603-886-997
REKLAMA

Sala Weselna
Piwnica pod Wołami
Sala Weselna & Catering
Catering
Wesela Komunie Chrzciny Stypy Bankiety
Wołów ul. Koszarowa 1-3 tel. 884 816 191
REKLAMA

Gabinet Weterynaryjny
„EUROVET"
www.eurovet.com.pl
Oferujemy:
- badanie laboratoryjne krwi i moczu (na miejscu),
- lecznictwo i profilaktyka,
- chirurgia,
- okulistyka i stomatologia,
- USG,
- zwierzęta egzotyczne i ptaki,
- czipowanie i paszporty,
- strzyżenie i zabiegi kosmetyczne.
Wojciech Poral specjalista chirurg 696 302 170
Krzysztof Franas 696 027 476
Wołów, ul. Poznańska 2
pon. - pt. 8:00-18:00
sob. 9:00-14:00
tel. 71/389 42 64
REKLAMA

eprasa.pl 445d20d89f

BURMISTRZ GMINY WOŁÓW

podaje do publicznej wiadomości ogłoszenie o II ustnym przetargu nieograniczonym na najem lokalu użytkowego położonego w Wołowie przy ul. Kolejowej 1A

Wołów, ul. Kolejowa 1A

1. Opis nieruchomości przeznaczonej do najmu:
Do najmu przeznacza się lokal użytkowy o powierzchni 81,10 m² zlokalizowany w budynku przy ul. Kolejowej 1A w Wołowie, położonym na działce nr 20/3 AM 33, dla której Sąd Rejonowy w Wołowie IV Wydział Ksiąg Wieczystych prowadzi księgę wieczystą nr WR1L/00044518/5, składający się z pomieszczenia- sali kulturalno- oświatowej o pow. 63,60 m², sanitariatu o pow. 13,40 m², pomieszczenia gospodarczego o pow. 1,20 m², pomieszczenia gospodarczego o pow. 2,90 m². Lokal wyposażony jest w regał- 2 szt., biurko- 2 szt., fotel- 2 szt., zestawy meblowe dla dzieci- 2 szt., małe krzesełka- 20 szt., miękkie pufy- 12 szt., stoliki małe kwadratowe- 5 szt.
2. Przeznaczenie nieruchomości: **Przedszkole/Punkt opieki dziennej**
3. Okres najmu: **3 lata**
4. Wywoławcza stawka czynszu najmu: **10 zł/m²**
Postąpienie nie może być mniejsze niż: 10% ceny wywoławczej, z zaokrągleniem do pełnych dziesiątek groszy.
Wywoławcza stawka czynszu najmu nie obejmuje podatku od towarów i usług, który będzie naliczany według zasad i stawek obowiązujących w dniu zawarcia umowy z najemcą.
Przetarg będzie ważny bez względu na liczbę uczestników przetargu, jeżeli przynajmniej jeden uczestnik zaoferuje co najmniej jedno postąpienie powyżej stawki wywoławczej.
5. Kryteria wyboru oferty:
Najwyższa stawka czynszu najmu netto za 1m¸ powierzchni lokalu.
6. Wadium: 3 500,00 zł
Wadium wpłacone przez uczestnika przetargu, który wygra przetarg zostanie zaliczone na poczet czynszu najmu, a wadium wpłacone przez pozostałych uczestników przetargu zostanie zwrócone niezwłocznie po zamknięciu przetargu.
7. Czynsz najmu będzie płatny w okresach miesięcznych, w terminie do 10 – tego dnia każdego miesiąca, z góry, na rachunek bankowy wynajmującego.
8. Wszelkie koszty przystosowania lokalu do prowadzonej działalności, a także koszty bieżących remontów i modernizacji lokalu ponosić będzie najemca. Najemcy nie będzie przysługiwało roszczenie o zwrot poniesionych z tego tytułu kosztów lub ich zaliczenie na poczet czynszu najmu.
9. Niezależnie od czynszu najmu, najemca będzie zobowiązany do uiszczania wszelkich opłat i należności publicznoprawnych związanych z najmem lokalu, o którym mowa w ust. 1 powyżej, jeżeli obowiązujące przepisy przewidują obowiązek ich ponoszenia przez najemcę, a także do ponoszenia opłat za dostawę energii elektrycznej, gazu, wody, odbiór ścieków i gospodarowanie odpadami komunalnymi.
Przetarg na najem lokalu użytkowego odbędzie się w dniu **04.03.2020 r. o godz.11.00** w siedzibie Urzędu Miejskiego w Wołowie (w Sali konferencyjnej).
Warunkiem przystąpienia do przetargu jest:
1.) wpłacenie wadium w kwocie 3 500,00 zł gotówką lub przelewem na rachunek bankowy Gminy Wołów:
98 9598 0007 0200 2013 2002 0004
Bank Spółdzielczy Żmigród o/Wołów
w terminie do dnia **28.02.2020 r**. przy czym za datę wpłaty wadium uważa się dzień uznania rachunku bankowego Gminy Wołów wpłaconą kwotą; W tytule przelewu należy wpisać: „Wadium na najem lokalu użytkowego - Przedszkole w Wołowie, ul. Kolejowa 1A" oraz dane oferenta (imię i nazwisko/ nazwa firma/adres).

Jeżeli wadium wpłynie na rachunek bankowy Gminy Wołów po upływie ww. terminu, oferent nie zostanie dopuszczony do przetargu.

2.) przedłożenie przewodniczącemu komisji przetargowej przed otwarciem przetargu:
a) dowodu tożsamości,
b)dokumentów potwierdzających uprawnienie do reprezentowania uczestnika przetargu – w przypadku uczestnika przetargu niebędącego osobą fizyczną lub działającego przez pełnomocnika,
c)oświadczenia o zapoznaniu się z warunkami przetargu i treścią projektu umowy najmu oraz przyjęciu ich bez zastrzeżeń.
Umowa najmu zostanie zawarta w miejscu i terminie wyznaczonych przez Gminę Wołów.
Jeżeli osoba ustalona jako najemca lokalu użytkowego nie przystąpi bez usprawiedliwienia do zawarcia umowy najmu w miejscu i terminie wyznaczonych przez Gminę Wołów, Gmina Wołów może odstąpić od zawarcia umowy, a wpłacone wadium nie podlega zwrotowi.
Zastrzega się prawo odwołania lub unieważnienia przetargu.
Szczegółowe informacje można uzyskać w Wydziale Zasobów Lokalowych Urzędu Miejskiego w Wołowie (pok. nr 17, tel. 71 319 13 63).

Kup ekuriera
w naszym kiosku
na www.kuriergmin.pl
Docieramy nawet do 70 tys. użytkowników

Firma Stalbud
zatrudni pracownika na stanowisko:

KIEROWNIK PROJEKTU

Wymagania:
- dobra znajomość języka angielskiego
- umiejętność programu autokad
- czynne prawo jazdy.
- umiejętność rysowania schematów , rysunków technicznych.
- umiejętność kosztorysowania.
- punktualność
- 2-3 letnie doświadczenie w zarządzaniu projektami i ludźmi
- elastyczność i gotowość do wyjazdów
- umiejętność pracy zespołowej
- samodyscyplina
- odpowiedzialność za podejmowane decyzje

SPAWACZ METODA TIG/MAG

Wymagania:
- 3 letnie doświadczenie w spawaniu metoda TIG/MAG
- umiejętność czytania rysunku technicznego
- czynne prawo jazdy kat. B
- elastyczność i gotowość do wyjazdów
- umiejętność pracy zespołowej
- samodyscyplina
- odpowiedzialność za podejmowane decyzje

MONTER

Wymagania:
- samodzielność
- znajomość czytania rysunków technicznych/projektów, dokumentacji technicznej
- umiejętność pracy w zespole.
- gotowość do wyjazdów
- doświadczenie minimum 3 lata
- dodatkowym atutem będzie umiejętność lutowania , spawania oraz prawo jazdy.

Wynagrodzenie oraz forma zatrudnienia do uzgodnienia

Aplikacje prosimy składać mailowo:
stepien.stalbud@op.pl lub lojko.stalbud@op.pl

REKLAMA

URZĘDOWA KASACJA POJAZDÓW
P.P.H.U."LECH-MET"
ul. Kościuszki 9
55-140 Żmigród
Telefon całodobowy:
600 403 082
- wydajemy zaświadczenia kasacji pojazdów do wydziału komunikacji i firm ubezpieczeniowych
- bezpłatny transport (laweta)
- wszystkie czynności załatwiamy na miejscu

REKLAMA

ZŁOMOWANIE POJAZDÓW
OSOBOWYCH, BUSÓW, CIĘŻAROWYCH
ORAZ SPRZĘTU ROLNICZEGO
ZAŚWIADCZENIA DO WYREJESTROWANIA
WŁASNY TRANSPORT AUTOLAWETĄ

MACII
Stacja demontażu pojazdów
Czarkowo 19
64-125 Poniec
tel. 695 061 826

REKLAMA

KURIER GMIN
TYGODNIK • WYDAJE „Agencja Reklamowo-Medialna ART" Marta Ringart Orłowska, redakcja: Marta Ringart-Orłowska (redaktor naczelna), Grzegorz Kuliński (skład), Dominika Iskierka (reklama i marketing), Katarzyna Dolata (administracja, reklama, marketing), Dariusz Judziński (dziennikarz sportowy), Wojciech Romanowski (dziennikarz), stali współpracownicy: Marek Czwartyński. Redakcja i biuro ogłoszeń: Wołów, ul. Zwycięstwa 15 – czynne od poniedziałku do piątku 8.00-16.00, tel. 071/ 319 79 18; • Skład własny • Druk: Agora-Poligrafia Sp. z oo • Redakcja nie odpowiada za treść ogłoszeń, reklam i życzeń. Zastrzega sobie prawo zmiany tytułów, skracania i adiustacji tekstów • Wzory reklam chronione są prawem autorskim • Materiałów niezamówionych nie zwracamy • Nasz adres poczty elektronicznej: sekretariat@kuriergmin.pl; reklama@kuriergmin.pl; internet: www.kurier-gmin.pl. Nakład 3000-4000 tys. sztuk.

NA ZDROWIE NA ZDROWIE

Kup ekuriera
w naszym kiosku
na **www.kuriergmin.pl**
Docieramy nawet do 70 tys. użytkowników

Zespół opieki domowej

Punkt Konsultacyjny w Rejonowej Przychodni w Wołowie, ul. Piłsudskiego 34, 56-100 Wołów, czynny we wtorek i piątek, godz. 9.00-14.00, pokój nr 202 II piętro, telefon: 728 228 192.

W ramach kontraktu z Narodowym Funduszem Zdrowia obejmujemy opieką paliatywno - hospicyjną pacjentów z następującymi schorzeniami:
- choroby nowotworowe,
- owrzodzenia odleżynowe,
- niewydolność oddechowa niesklasyfikowana gdzie indziej.

Zapewniamy bezpłatną:
- opiekę lekarską i pielęgniarską w domu chorego,
- leczenie bólu według najnowszych standardów i innych objawów towarzyszących chorobie nowotworowej,
- leczenie odleżyn,
- rehabilitację,
- wsparcie psychologiczne,
- żywienie dojelitowe dietą przemysłową,
- nieodpłatne wypożyczanie sprzętu medycznego.

REKLAMA

Dr nauk med. Mariusz Krawczyk
specjalista chirurg-onkolog

USG:
- **piersi**
- **tarczycy**
- **ślinianek**
- **węzłów chłonnych**
- **dermatoskopia - badanie znamion barwnikowych**

Czwartki 16.00-18.00 **tel. 606 456 454**
Wołów, ul. Inwalidów Wojennych 19 (bud. KRUS)

REKLAMA

NZOZ CENTRUM STOMATOLOGII ADA-DENT
Wołów ul. Pułaskiego 28
Chirurgia stomatologiczna - ekstrakcje, implanty, kompleksowo.
Zabiegi ogólnostomatologiczne w znieczuleniu ogólnym dla osób niepełnosprawnych na NFZ
Zabiegi przeprowadzają lekarze specjaliści
RTG panoramiczne i punktowe w lokalizacji
rejestracja od poniedziałku do soboty w godz. 9.00-18.00
tel. 663 133 873

REKLAMA

NFZ Gemini-med
PRZYCHODNIA RODZINNA WOŁÓW UL.TRZEBNICKA 20/4 TEL. 71 389 79 90 CZYNNA: PONIEDZIAŁEK - PIĄTEK 8.00 - 18.00

Lekarze specjaliści w przychodni rodzinnej

P.Ożóg LEK.MED
A.Wieraszko CHIRURG NACZYNIOWY
A.Droś LEK.MED
A.Kulesz GINEKOLOG
A.Kapłon GINEKOLOG
G.Winkiel GINEKOLOG
J.Korczewicz LEK.RODZINNY
F.Bayyodalqasrawi LEK.RODZINNY
M.Drozdowska INTERNISTA
S.Cholewa RADIOLOG
A.Woźniak PEDIATRA
J.Strzemecki CHIRURG
J.Redko ORTOPEDA
P.Kołodyński OTOLARYNGOLOG
A.Szczepańska NEUROLOG
T.Bańkowski KARDIOLOG
M.Mróz INTERNISTA

Aplikacja DOZ.pl
Pobierz z Google Play lub App Store

REJESTRATOR HOLTEROWSKI EKG/RR
ORAZ
Szeroki zakres badań USG w tym USG serca

DOZ APTEKA TEL.71 319 78 80
CZYNNA OD PONIEDZIAŁKU DO PIĄTKU W GODZINACH 8.00-18.00 ORAZ W SOBOTY OD 9.00-14.00

TRANSPORTY MEDYCZNY
Zlecenia transportu prosimy zgłaszać pod numer tel.: 664 190 185 w godzinach 8.00-16.00 lub pod numer tel.:71 389 79 90 do godz 18.00 oraz całodobowego pod numer tel.:513 105 951

Cyfrowe RTG
www.geminimed.pl

REKLAMA

Gastroenterolog
Specjalista chorób wewnętrznych
Wioletta Rewak
asystent Oddziału Gastroenterologicznego Miedziowego Centrum Zdrowia w Lubinie
- porady z zakresu chorób układu pokarmowego
- badania USG jamy brzusznej w Pracowni Ultrasonograficznej przy MCZ Lubin
- badania endoskopowe górnego odcinka przewodu pokarmowego w Pracowni Endoskopowej przy MCZ Lubin

Przyjmuje po uprzedniej rejestracji telefonicznej
tel. 606 711 431
W trzeci piątek każdego miesiąca od godziny 15⁰⁰ – Wołów, ul. Inwalidów Wojennych 19
Pozostałe dni - po rejestracji w MCZ Lubin, ul. Marii Skłodowskiej-Curie 54

REKLAMA

KONSULTACJE UROLOGICZNE
dr nauk med. Patrik Forszt
Specjalista urolog, FEBU
Choroby nerek, pęcherza, prostaty, zaburzenia potencji, USG NA MIEJSCU

Przyjęcia w Wołowie i Brzegu Dolny co wtorek od godz. 15:30

Brzeg Dolny DSCM
M. Iwaszkiewicz
ul. Wilcza 6
rejestracja 71 3190766

www.forszt.pl

Wołów
Manamedica
ul. Inwalidów Wojennych 13
rejestracja 71 3895360

REKLAMA

Wojciech Ugorski
specjalista radiolog
USG
wt.15–18, pt. 16–18
ul. Piłsudskiego 34
Przych. Rejon., gab. 115
600 069 413

REKLAMA

USG SERCA
USG BRZUCHA
kardiolog, specjalista chorób wewnętrznych
lek. med. Paweł Rehan
wtorki i czwartki
16.00–17.00
ul. Inw. Wojennych 19
Wołów (bud. KRUS)
tel. 604 523 262

REKLAMA

Prywatny Gabinet Ginekologiczny
dr n.med. Krzysztof Ćwiklicki
Specjalista ginekolog-położnik
- USG,
- KTG,
- KONIZACJA,
- CYTOLOGIA.

Przyjmuje:
wt.- czw. 16:00 - 18.00

Brzeg Dolny, ul. Kętrzyńskiego 1
(naprzeciwko Przychodni w budynku Apteki Dolnobrzeskiej)
tel. 696 485 738

REKLAMA

GABINET PODOLIGICZNY:
Zaprasza na leczenie:
- zmian skórnych (odciski modzele, pękające pięty, brodawki itp)
- zmian chorobowych paznokci,
- profilaktyka stopy cukrzycowej
- korekta paznokci wrastających (klamry)

Rejestracja telefoniczna 691230402.
Posiadacze karty Seniora -10% na usługi.

NEUROLOG
- **Elżbieta Buczkowska,** specjalista neurolog, przyjmuje w prywatnym gabinecie w Obornikach Śl., ul. Dworcowa 36C. Poniedziałek w godz. 15.30-16.30 **tel. 603 999 676**

PSYCHOLOG
- **Gabinet pomocy psychologicznej. Psycholog mgr Anna Marchlewska.** Osoby dorosłe, dzieci (multiobszarowe wsparcie rozwoju dziecka), ul. Ścinawska 22A, Wołów. Rejestracja tel. 796 733 492
- poufność, wizyta domowa

PSYCHIATRA
- **Katarzyna Leszczyńska,** specjalista psychiatra. Prywatny gabinet, Brzeg Dolny, ul. Zwycięstwa 9/2, wizyty domowe. Nerwice, depresje, zaburzenia psychiczne, **tel. 606 286 236**
- **Prywatny Gabinet Psychiatryczny, Magdalena Krakowska-Kociołek, specjalista psychiatra** ul. Inwalidów Wojennych 19, Wołów (budynek KRUS), pon. 15.00–18.00. Po wcześniejszej rejestracji: **604 433 803.Wizyty domowe.**

STOMATOLOG
- **Stomatologia dla Rodziny** Kompleksowe leczenie stomatologiczne, nowoczesne materiały, radiowizjografia, RTG, chirurgia, protetyka. Oborniki Śl., ul. Łokietka 22 **Rejestracja: 71 310 26 12**

UROLOG
- **Aleksander Biały** Chirurg Specjalista Urolog Prywatny Gabinet Urologiczny, USG, Wołów ul. Piłsudskiego pok.115 (przychodnia rejonowa) Środa 15:00-18:00 **tel. 601206357, (71) 389 26 62**

ORTOPEDA
- **Waldemar Olszowiec,** specjalista ortopeda, specjalista chirurgii urazowej. NZOZ, ul. Zwycięstwa 9/2, Brzeg Dolny. Przyjmuje: poniedziałek: 15.00–18.00. Leczenie zachowawcze i operacyjne schorzeń narządu ruchu, **tel. 71 319 07 66**

lekarz dentysta
Piotr Laska
Gabinet w szkole podstawowej nr2
realizuje bezpłatne świadczenia dla dzieci do lat 18
w ramach kontraktu z NFZ
Dowolne terminy wizyt
ul. Robotnicza 9, 56-100 Wołów
rejestracja telefoniczna 071/389 13 31

REKLAMA

eprasa.pl 445d20d89f

WARSZTATY ZDROWIEJ

Zadbaj o siebie w chorobie

Diagnozie raka piersi zawsze towarzyszy wiele emocji i pytań. To trudny moment, bo choroba z uporządkowanego życia rzuca kobietę na głębokie, nieznane wody, bez żadnej instrukcji obsługi. Gromadzące się emocje mogą niekiedy przytłaczać, a wówczas stery przejmuje stres. Można mu zaradzić! Z pomocą przychodzą Polskie Amazonki Ruch Społeczny (PARS), które w ramach kampanii „Wylecz raka piersi HER2+" organizują w Polsce warsztaty dla kobiet, które właśnie dowiedziały się, że mają wczesnego raka piersi HER2-dodatniego. Najbliższe, bezpłatne warsztaty odbędą się we Wrocławiu.

27 lutego 2020 r.kobiety z rakiem piersi mogą wziąć udział w spotkaniu, wspierającym radzenie sobie ze stresem. Warsztat dotyczy m.in. tego, jak pomagać sobie w trudnych chwilach, jak zadbać o siebie i podnieść swoją energię, jak radzić sobie z emocjami i myślami. W radzeniu sobie z diagnozą dużą rolę odgrywają nie tylko emocje, ale także wiedza. Dlatego warsztaty składają się z dwóch części – teoretycznej, prowadzonej przez lekarza onkologa oraz praktycznej. We Wrocławiu tematykę raka piersi przybliży uczestniczkom dr n. med. **Aleksandra Łacko**, onkolog z Dolnośląskiego Centrum Onkologii we Wrocławiu. – *Wyróżniamy 3 główne podtypy raka piersi: hormonozależny (luminalny), potrójnie negatywny i HER2-dodatni. To właśnie podtyp określa wrażliwość na określone metody leczenia, bo tzw. leczenie systemowe to nie tylko chemioterapia. Także podtyp wraz z zaawansowaniem choroby wpływa na rokowanie i determinuje wybór optymalnego leczenia. Dotyczy to zarówno chorych na wczesnego, jak i zaawansowanego raka piersi. Wiedza dotycząca choroby, a zwłaszcza jej cech biologicznych niewątpliwie pozwala chorym aktywnie uczestniczyć w leczeniu, może ułatwić podejmowanie decyzji i rozmowę z lekarzami.* Oprócz głównych podtypów raka piersi i ich charakterystyki dr Łacko omówi również m.in.: jak przygotować się do wizyty u lekarza onkologa, jakie tematy warto z nim poruszyć podczas wizyty, czym jest leczenie przedoperacyjne i dlaczego nie należy się bać odroczenia operacji oraz jak pacjentka może sobie pomóc, aby leczenie przyniosło jak najlepsze rezultaty.

Część praktyczna polega na pracy z własnym ciałem i umysłem, która opiera się na technikach mindfulness oraz ruchu. – *Mindfulness, czyli inaczej trening uważności, jest idealny dla osób, które borykają się z wieloma emocjami, nie radzą sobie ze stresem i negatywnymi myślami. Pokażemy kobietom proste ćwiczenia oddechowe i medytację, które wzmocnią uważność na to, co dzieje się z nimi w danej chwili. Dadzą także poczucie spokoju, ułatwią zdystansowanie się i spojrzenie na swoją sytuację z innej perspektywy* – mówi **Magdalena Knefel** (PARS) – certyfikowana nauczycielka programu redukcji stresu w oparciu o techniki uważności (mindfulness). – *Uczestniczkom warsztatów proponujemy także zajęcia ruchowe, które wzmacniają przyjazną relację z ciałem, pozwalają rozładować napięcie i dodać sobie energii. Pokażemy konkretne ćwiczenia, które panie będą mogły później wykonywać samodzielnie w domu* – dodaje.

- *Tym razem zdecydowaliśmy się na warsztaty dedykowane pacjentkom z HER2-dodatnim rakiem piersi, które właśnie dowiedziały się o chorobie. To agresywny podtyp nowotworu, który szybko się rozwija i szybko daje przerzuty, dlatego emocje kobiet przy tym podtypie nowotworu są szczególnie silne. Tymczasem tak dużo możemy dla siebie zrobić i pomóc sobie – odpowiednim trybem życia, pielęgnowaniem odporności psychicznej, rozwijaniem konstruktywnego, wspierającego sposobu myślenia. Dlatego serdecznie zapraszamy wszystkie osoby, które są właśnie w trakcie leczenia* –mówi **Elżbieta Majewska**, członek zarządu PARS, coach kryzysowy i prowadząca warsztaty „Zdrowiej".

Warsztaty „Zdrowiej" odbędą się **27 lutego 2020 r. w godzinach 10:00 - 17:00 w Hotelu Europeum, ul. Kazimierza Wielkiego 27a**. Udział w spotkaniach jest bezpłatny, ale prosimy o wcześniejsze zapisy: pod adres e-mail: biuro@ruchspoleczny.org.pl lub pod numer telefonu: 601 755 301 (numer czynny od poniedziałku do czwartku w godzinach 10:00-14:00). Program i szczegółowe informacje można znaleźć na stronie www.ruchspoleczny.org.pl oraz na profilu FB ttps://www.facebook.com/events/378033812907899/.

POLSKIE AMAZONKI RUCH SPOŁECZNY

to organizacja pożytku publicznego, której celem jest wywarcie pozytywnego wpływu na standard diagnostyki, leczenia i rehabilitacji wszystkich rodzajów nowotworów. Stowarzyszenie inicjuje i wspiera akcje profilaktyczne i edukacyjne związane z rakiem piersi, tarczycy, płuc, skóry, jajnika, wątroby oraz nerek.

Jeśli chcesz wesprzeć co robimy, pamiętaj o nas przekazując swój 1%

- Polskie Amazonki Ruch Społeczny

KRS 0000346788

Kampania „Wylecz raka piersi HER2+"

powstała z myślą o kobietach, które właśnie dowiedziały się, że chorują na ten podtyp nowotworu. Jej celem jest wsparcie chorych i ich bliskich już od momentu diagnozy oraz edukacja – bo wczesnego raka piersi HER2 dodatniego można wyleczyć!W ramach kampanii została uruchomiona strona internetowa dla kobiet z tym podtypem nowotworu oraz ich bliskich - www.wyleczrakapiersi.pl, a także profil na facebooku – Wylecz raka piersi HER2+. Na stronie znajdują się informacje dotyczące m.in. choroby, diagnostyki, możliwości leczenia. Organizatorami kampanii są: Federacja Stowarzyszeń Amazonki, Fundacja OnkoCafe oraz Polskie Amazonki Ruch Społeczny. Kampania jest realizowana z grantu edukacyjnego przekazanego przez firmę Roche Polska, partnera kampanii.

„Pani zima" i „ Dzień zebry"

Zajęcia w bibliotece to dobra forma promowania czytelnictwa u najmłodszych.

Pod koniec stycznia w Fili nr 2 Miejskiej i Gminnej Biblioteki Publicznej miały miejsce zajęcia pt. „Pani Zima". Podczas zajęć najmłodsi czytelnicy słuchali zimowych piosenek, rozmawiali o zimie i wysłuchali recytacji wiersza Ludwika Jerzego Kerna „Kolorowy śnieg". Dzieci uradowały się przybyciem do biblioteki gościa- Pani Zimy.

Wspólna zabawa nie miała końca.

Także jeszcze w styczniu klasa I świętowała „Dzień Zebry" zamieniając otoczenie w prawdziwą sawannę. Uczniowie mieli okazję lepiej poznać to egzotyczne zwierzę . Dzieci stworzyły wspólną pracę plastyczną, oraz czytały opowiadanie „Zguba" .

inf

Fot.Fb

Źródło: Miejska i Gminna Biblioteka Publiczna

Fot.Facebook

Źródło: Miejska i Gminna Biblioteka Publiczna

Vitro Automotive Glass

PGW oddział **Vitro** - fabryka szyb samochodowych poszukuje osób na stanowisko:

- **OPERATOR PRODUKCJI**
- **TECHNIK PROCESU**
- **MAGAZYNIER - OPERATOR WÓZKA**

- **Atrakcyjne** wynagrodzenie
- **Dofinansowanie** do posiłków
- **Praca w systemie 12h -** 3 na 3
- **Miejsce pracy -** Komorniki k. Środy Śląskiej

BEZPŁATNY TRANSPORT

KONTAKT

więcej informacji pod nr telefonu: **71 771 9889**

aplikować należy na adres mailowy: **rekrutacja@vitro.com**

REKLAMA

FABRYKA MEBLI TAPICEROWANYCH
EUROLINE SP. z o.o.

Zakład w Uskorzu Małym
zatrudni pracowników na stanowisko

TAPICER

Oferujemy

- zatrudnienie na podstawie umowy o pracę w stabilnej firmie,
- możliwość rozwoju zawodowego i zdobycia doświadczenia w dużej firmie produkcyjnej,
- wynagrodzenie uzależnione od posiadanych umiejętności i wyników pracy.

Oczekiwania

- wykształcenie zawodowe,
- umiejętność pracy w zespole.

Zainteresowane osoby prosimy o przesłanie dokumentów aplikacyjnych na adres:

praca@euroline.com.pl

lub dostarczenie dokumentów do siedziby firmy

Euroline sp. z o.o.

Uskorz Mały 4

56-100 Wołów

EUROLINE

W dokumentach aplikacyjnych prosimy wpisać:
Wyrażam zgodę na przetwarzanie moich danych osobowych, które zawarłem w CV, na potrzeby rekrutacji prowadzonej przez spółkę Euroline Sp. z o. o. z siedzibą w Lesznie na wybrane stanowisko(a).
Wyrażam zgodę na przetwarzanie danych osobowych po zakończeniu postępowania rekrutacyjnego na wybrane stanowisko(a), w celu prowadzenia innych postępowań rekrutacyjnych przez spółkę Euroline Sp. z o. o.

REKLAMA

STUDIUJ W WOŁOWIE

Rekrutacja na SEMESTR LETNI! 2019/2020

Zapraszamy na Studia Podyplomowe

WYŻSZEJ SZKOŁY NAUK PEDAGOGICZNYCH W WARSZAWIE

Rekrutacja na semestr letni trwa do 29 lutego 2020 r
Studia podyplomowe przeznaczone dla osób posiadających tytuł licencjat lub magister.

Powiatowe Centrum Edukacji i Pomocy Psychologiczno – Pedagogicznej w Wołowie realizuje studia podyplomowe od 2015 roku. Proponowane kierunki studiów wynikają z przeprowadzonej diagnozy potrzeb, opracowane zgodnie z oczekiwaniami nauczycieli. Podyktowane zmianami w systemie oświaty. W wyniku kilkuletniej współpracy z Uczelnią Wyższą – ponad 670 nauczycieli podjęło studia podyplomowe, poszerzając swoje kwalifikacje zawodowe.
W ofercie studiów podyplomowych jest **49 kierunków pedagogicznych, 5 kierunków administracyjnych oraz 7 kierunków pozostałych** dotyczących np. Rolnictwa; Zarządzanie w biznesie; Zarządzanie w ochronie zdrowia itp.

Miejsce składania dokumentów (listownie lub osobiście): Powiatowe Centrum Edukacji i Pomocy Psychologiczno – Pedagogicznej w Wołowie, ul. Tadeusza Kościuszki 27 C. Szczegółowe informacje oraz dokumenty na studia można uzyskać na stronie internetowej PCEiPPP w Wołowie www.wolowpce.pl w zakładce : Studia Podyplomowe.

Studia realizowane przez Powiatowe Centrum Edukacji w Wołowie
Kontakt: PCE i PPP w Wołowie ul. Tadeusza Kościuszki 27, 56-100 Wołów tel. 71/389-21-00, e-mail: studia@wolowpce.pl
www.wolowpce.pl

Informacja telefoniczna: 71/ 389-21 00

REKLAMA

epraca.pl 445d20d89f