WTOREK
|04|03|2025|

DZIENNIK ELBLĄSKI

24 LATA

cena 3,99 zł (w tym 8% VAT)

ISSN 0137-9127 NR INDEKSU 350176 \\\ NR 34 (214-04)

BEZGORSETU
NIERUCHOMOŚCI

IGA ODWRÓCIŁA WSZYSTKIE FOTELE

CZY JEJ RZEŹBY WRESZCIE STANĄ SIĘ ZABYTKIEM? \3

RZUCILI WSZYSTKO I ZAMIESZKALI W GRUZJI \7

NIE WSZYSCY CHCĄ PARKU NARODOWEGO \8

MISTRZ KACPER KOZŁOWSKI POBIEGŁ Z MALUCHAMI \9

SPORT

ZAWIESZONY, A I TAK PROWADZI \13

NIE BYŁO CUDU W TRONDHEIM \16

BAL SPORTOWCA W OBIEKTYWIE

\4-5

ISSN 0137-9127
10
9 770137 912125

6624otbp-p-M

eprasa.pl 44738f6ee1

RELACJE ZOSTANĄ ODBUDOWANE?

Prezydent Ukrainy Wołodymyr Zełenski oświadczył w niedzielę wieczorem, że jest gotów podpisać z USA umowę o eksploatacji ukraińskich złóż mineralnych. Wyraził też nadzieję, że jego relacje z prezydentem USA Donaldem Trumpem mogą zostać odbudowane.

W rozmowie z dziennikarzami po zakończeniu szczytu w Londynie, poświęconego możliwościom zakończeniu wojny na Ukrainie, Zełenski wyraził gotowość podpisania proponowanej umowy o minerałach i dodał, że ma nadzieję, iż strona amerykańska również jest na to gotowa.

Podpisanie umowy USA-Ukraina o wspólnej eksploatacji ukraińskich zasobów mineralnych było zaplanowane na piątek, jednak zostało odwołane po ostrym sporze między przywódcami w Gabinecie Owalnym Białego Domu.

Według Zełenskiego USA nie przestaną wspierać Ukrainy, bo podobnie jak „przywódcy cywilizowanego świata" nie chcą pomagać Putinowi. Prezydent Zełenski pracuje jednak nad tym, by „przygotować się na różne wyzwania".

Fot. PAP/EPA

Ukraiński prezydent wyraził też przekonanie, że może odbudować relacje z prezydentem USA Donaldem Trumpem po ich piątkowym sporze, ale rozmowy należy kontynuować w innym formacie.

„Co się tyczy uratowania tych relacji, to sądzę, że będą kontynuowane. Nie uważam jednak za właściwe, aby takie dyskusje odbywały się całkowicie otwarcie. Nie myślę, aby format tego, co się wydarzyło, przyniósł coś pozytywnego lub wzbogacającego nas jak partnerów" – oświadczył Zełenski.

Wcześniej po zakończeniu szczytu Zełenski powiedział, że Ukraina „czuje mocne wsparcie". „Pracujemy w Europie wszyscy razem, by była solidna podstawa do współpracy z USA na rzecz prawdziwego pokoju i zagwarantowanego bezpieczeństwa" – dodał.

PAP/RED.

KANADA WYŚLE WOJSKA NA UKRAINĘ?

PREMIER KANADY JUSTIN TRUDEAU POWIEDZIAŁ PO SZCZYCIE W LONDYNIE, ŻE W KWESTII WYSŁANIA NA UKRAINĘ KANADYJSKICH WOJSK NIE WYKLUCZA ŻADNEJ MOŻLIWOŚCI. „WSZYSCY MAMY PRZED SOBĄ WAŻNĄ ROLĘ DO ODEGRANIA" – ZAZNACZYŁ.

Trudeau wziął udział w szczycie poświęconym Ukrainie i bezpieczeństwu, zorganizowanym w Londynie przez premiera Wielkiej Brytanii Keira Starmera. W spotkaniu uczestniczyli przywódcy kilkunastu krajów, w tym prezydent Ukrainy. Polskę reprezentował premier Donald Tusk.

Po zakończeniu rozmów premier Kanady, komentując przedstawiony przez Starmera pomysł utworzenia „koalicji chętnych" do pomocy Ukrainie, przypomniał, że jego kraj „od ponad 10 lat znajduje się w gronie najważniejszych partnerów Ukrainy i nadal będzie odgrywał znaczącą rolę". „Będziemy wspierać Ukrainę tak, jak tego potrzebuje, i tak długo, jak tego potrzebuje" – zaznaczył.

„Ukraina broni nie tylko swojego terytorium, ale też zasad i wartości, które stanowią fundament wszystkich państw demokratycznych" – podkreślił Trudeau, który zapytany, czy Kanada wysłałaby na Ukrainę żołnierzy w ramach misji pokojowej, odpowiedział: „Rozważamy najlepsze sposoby na pomoc i nie wykluczamy żadnej możliwości".

„Nie będziemy jednak wychodzić przed szereg i zastanawiać się nad tym, jak zachować pokój, którego jeszcze nie osiągnięto. Ale będziemy z Ukrainą i jesteśmy gotowi zrobić to, co będzie konieczne" – stwierdził premier.

Odnosząc się do piątkowego spotkania prezydenta USA Donalda Trumpa z Wołodymyrem Zełenskim, podczas którego doszło między nimi do publicznej kłótni, Trudeau powiedział, że „w Gabinecie Owalnym prezydent Zełenski udowodnił, że Władimir Putin jest kłamcą i przestępcą oraz że nie można wierzyć, że (...) dotrzyma danego słowa, ponieważ wielokrotnie pokazał, że złamie każde porozumienie". „Popieram Wołodymyra Zełenskiego i naród Ukrainy" – dodał.

PAP/RED.

„ANORA" SEANA BAKERA ROZBIŁA BANK

„ANORA" SEANA BAKERA ZDOBYŁA W NOCY Z NIEDZIELI NA PONIEDZIAŁEK PIĘĆ OSCARÓW, M.IN. ZA NAJLEPSZY FILM I REŻYSERIĘ. TWÓRCA ZAAPELOWAŁ ZE SCENY DO FILMOWCÓW, BY KRĘCILI OBRAZY PRZEZNACZONE NA WIELKIE EKRANY. „OGLĄDAJMY FILMY W KINACH, PODTRZYMUJMY TĘ WSPANIAŁĄ TRADYCJĘ" – PODKREŚLIŁ.

Dziewięćdziesiąta siódma gala oscarowa okazała się triumfem amerykańskiego kina niezależnego. Pięć statuetek, m.in. za najlepszy film, reżyserię, montaż i scenariusz oryginalny, trafiło do „Anory" Seana Bakera. Opowieść o pracownicy seksualnej poślubiającej syna rosyjskiego milionera zrealizowano w Nowym Jorku za jedyne 6 mln dol. Odbierając nagrody, Baker podkreślił, że wygrana jego obrazu to dowód na to, że świat potrzebuje filmów niezależnych. Przypomniał też o trudnej sytuacji kin. „W domu nie doświadczymy tego samego, co w kinie. Podczas pandemii straciliśmy prawie tysiąc kin i wciąż zamykają się kolejne. Jeśli nie odwrócimy tego trendu, stracimy ważną część naszej kultury. Filmowcy, kręćcie filmy przeznaczone na wielkie ekrany. Ja będę to robił. Dystrybutorzy, skupcie się na kinowych premierach. Rodzice, zabierajcie dzieci do kina, by ukształtować nowe pokolenie kinomanów. Wszyscy oglądajmy filmy w kinach, podtrzymujmy tę wspaniałą tradycję" – zaapelował.

Tuż za „Anorą" uplasował się „The Brutalist". Monumentalne dzieło Brady'ego Corbeta o węgiersko-żydowskim architekcie wybudzonym z amerykańskiego snu zapewniło statuetki Danielowi Blumbergowi za muzykę, Lolowi Crawleyowi za zdjęcia oraz Adrienowi Brody'emu za główną rolę męską.

Najmocniejszym akcentem gali była nagroda w kategorii najlepszy pełnometrażowy film dokumentalny dla „Nie chcemy innej ziemi" Basela Adry, Hamdana Ballala, Yuvala Abrahama i Rachel Szor. Obraz ten poświęcony jest wieloletniej walce prawnej palestyńskich mieszkańców Masafer Yatty na Zachodnim Brzegu o zachowanie swojej wioski.

PAP/RED.

KARTKA Z KALENDARZA

5 lat temu (4 marca 2020 roku) w szpitalu w Zielonej Górze potwierdzono pierwszy w Polsce przypadek zakażenia wirusem SARS-CoV-2.

OGŁOSZENIE

Prezydent Olsztyna

informuje, że w siedzibie Urzędu Miasta Olsztyna w dniach **od 4 marca 2025 r. do 25 marca 2025 r**. podane zostały do publicznej wiadomości wykazy nieruchomości przeznaczonych do ***zbycia lub oddania w użytkowanie, dzierżawę lub użyczenie***.
Wykazy znajdują się też w Biuletynie Informacji Publicznej, prowadzonym przez Urząd Miasta Olsztyna, pod adresem **umolsztyn.bip.gov.pl**.

PREZYDENT OLSZTYNA

14925otbr-a-G

WYDAWCA
GALINDIA Sp. z o.o.
ul. Tracka 7B
10-364 Olsztyn

REDAKTOR NACZELNY
Maciej Matera
zarzad@gazetaolsztynska.pl

DYREKTOR ZARZĄDZAJĄCY
Agnieszka Weder-Grygielewicz

REDAKTORZY WYDANIA
Barbara Barczuk wydawca@gazetaolsztynska.pl
Andrzej Mielnicki
Artur Dryhynycz sport@gazetaolsztynska.pl

WYDANIE ONLINE internet@gazetaolsztynska.pl tel. 514 800 549

GAZETAOLSZTYNSKA.PL
redakcja@gazetaolsztynska.pl
tel. 502 499 515

PRENUMERATA E-WYDAŃ
prenumerata@gazetaolsztynska.pl
tel. 502 499 531

REKLAMA W OLSZTYNIE
ul. Tracka 7B
tel. 885 998 201
reklama@gazetaolsztynska.pl

CENTRALNE BIURO OGŁOSZEŃ
tel. 514 800 517

REDAKCJA W ELBLĄGU
tel. 505 766 681
gazeta@dziennikelblaski.pl

REKLAMA W ELBLĄGU
tel. 604 408 305
reklamy@dziennikelblaski.pl

PRENUMERATA E-WYDAŃ
prenumerata@dziennikelblaski.pl
tel. 502 499 531

DRUK
Drukarnia Prasowa
GRUPY WM Sp. z o.o.
Olsztyn, ul. Tracka 7B
tel. 502 499 539

Redakcja nie zwraca niezamówionych tekstów oraz zastrzega sobie prawo dokonywania skrótów w publikowanych listach i nadesłanych materiałach. Redakcja nie odpowiada za treść ogłoszeń. Wydawca zastrzega sobie prawo odmowy przyjęcia ogłoszenia sprzecznego z zasadami moralnymi lub prawem.

eprasa.pl 44738f6ee1

RZEŹBY BALBINY ŚWITYCZ-WIDACKIEJ WRESZCIE STANĄ SIĘ ZABYTKAMI?

Biuro miejskiego konserwatora zabytków w Olsztynie zamierza zwrócić się do wojewódzkiego konserwatora zabytków o wpisanie na listę zabytków czterech rzeźb Balbiny Świtycz-Widackiej, które znajdują się w Olsztynie.

Cztery olsztyńskie rzeźby Balbiny Świtycz-Widackiej mają szansę na wpis do rejestru zabytków wojewódzkiego konserwatora. Działania w tej sprawie podjął Urząd Miasta Olsztyna.

Patryk Pulikowski, rzecznik ratusza, informuje, że wniosek w tej sprawie trafił do wojewódzkich służb ochrony zabytków 3 marca. — Dotyczy wpisania do rejestru zabytków ruchomych województwa warmińsko-mazurskiego zespołu rzeźb parkowych autorstwa olsztyńskiej artystki rzeźbiarki Balbiny Świtycz-Widackiej. To popiersie Adama Mickiewicza ustawione przed I Liceum Ogólnokształcącym oraz rzeźby „Ryba z dzieckiem", „Wiosna" i „Amor na czatach" — przekazuje Pulikowski.

Dodaje, że prace tej rzeźbiarki cechuje „bardzo dobra, klasyczna kompozycja, poprawne proporcje, doskonały warsztat rzeźbiarski, żywa faktura, a w przypadku rzeźby portretowej wyrazistość rysów twarzy, umiejętność realistycznego oddania podobieństwa, uchwycenia cech charakterystycznych, wyrazu i psychiki ludzkiej".

— To bardzo dobra wiadomość! — mówi o staraniach biura miejskiego konserwatora zabytków w Olsztynie Beata Brokowska, dziennikarka, badaczka losów i twórczości rzeźbiarki Balbiny Świtycz-Widackiej. — Wszystkie cztery dzieła artystki znajdują się w przestrzeni miejskiej Olsztyna, z tego trzy to rzeźby stojące w parku Podzamcze: „Ryba z dzieckiem", „Wiosna" i „Amor na czatach", a czwarta to patron I Liceum Ogólnokształcącego

Popiersie Adama Mickiewicza, Balbina Świtycz-Widacka

Adam Mickiewicz. Popiersie poety, wykonane z brązu, stoi na skwerze przed szkołą w centrum miasta. Wpis do rejestru tych cennych dzieł, upiększających miasto, stworzy nad nimi prawny i finansowy parasol ochronny — zauważa Beata Brokowska.

Przypomnijmy, że w ubiegłym roku samorząd Olsztyna otrzymał dofinansowanie na konserwację trzech rzeźb parkowych Balbiny Świtycz-Widackiej ze środków programu Centrum Rzeźby Polskiej w Orońsku „Rzeźba w przestrzeni publicznej dla Niepodległej — 2024", pochodzących z budżetu ministra kultury i dziedzictwa narodowego.

— Po konserwacji odzyskały swój piękny wygląd, pojawiły się także tabliczki z nazwiskiem autorki i nazwą rzeźby. Jeśli teraz trafią pod opiekę konserwatora, będzie to kolejny krok w kierunku ochrony dziedzictwa kulturowego miasta i regionu — stwierdza Beata Brokowska.

— Może wojewódzki konserwator zabytków zdecyduje, by na pomniku Adama Mickiewicza pojawiła się tabliczka z nazwiskiem autorki? Tak świetna rzeźbiarka nie powinna być anonimowa. Zwłaszcza że jest to jedyne spośród sześciu popiersi patronów szkół w Olsztynie wykonanych przez Balbinę Świtycz-Widacką, które przetrwało do dziś – dodaje dziennikarka.

Przypomnijmy, że rzeźbiarka jest patronką ulicy na olsztyńskim Pieczewie, a w Kortowie znajduje się galeria jej popiersi. Jednym z ostatnich obiektów, który został wpisany do rejestru zabytków przez wojewódzkie służby konserwatorskie, było planetarium w Olsztynie. Decyzja w tej sprawie zapadła w 2020 roku. Planetarium to jedna z najbardziej charakterystycznych budowli w Olsztynie. Powstało w 1973 r. i było swoistym pomnikiem Mikołaja Kopernika w rocznicę jego 500. urodzin. Gmach zaprojektowali Ludomir Gosławski oraz Janusz Miścicki. Kształt bryły olsztyńskiego planetarium w dużym stopniu był podyktowany kwestiami użytkowymi. Kopuła i sprzęt miały określone wymiary, a budynek miał być ich opakowaniem.

Balbina Świtycz-Widacka (1901-1972), rzeźbiarka i poetka, absolwentka ASP w Krakowie. Jej mistrzem był prof. Konstanty Laszczka. Przed wojną mieszkała w Kobryniu na Polesiu. Na Warmię i Mazury przyjechała w 1952 r. — początkowo mieszkała w Giżycku, potem w Olsztynie, gdzie zmarła. Jest autorką ponad 1000 rzeźb. W Olsztynie najbardziej znane są popiersie Adama Mickiewicza na skwerze przy I LO oraz ustawione w parku Podzamcze „Wiosna", „Amor na czatach" i „Ryba z dzieckiem", będąca fontanną, zaś w regionie postać Michała Kajki w Ełku i popiersie Konstantego Ildefonsa Gałczyńskiego w Rucianem-Nidzie.

GRZEGORZ SZYDŁOWSKI

CZTERDZIEŚCI SZEŚĆ LAT AKTYWNOŚCI NAUKOWEJ, DYDAKTYCZNEJ I ORGANIZACYJNEJ

DZIEŃ NAUKI POLSKIEJ BYŁ OKAZJĄ DO DOCENIANIA POLSKICH NAUKOWCÓW. ANDRZEJ KONCICKI, PROFESOR SENIOR NA WYDZIALE MEDYCYNY WETERYNARYJNEJ, PODCZAS UROCZYSTOŚCI W TORUNIU ZOSTAŁ NAGRODZONY PRZEZ MINISTRA NAUKI I SZKOLNICTWA WYŻSZEGO ZA CAŁOKSZTAŁT DOROBKU.

Andrzej Koncicki jest profesorem nauk weterynaryjnych, specjalizującym się w zakresie chorób zakaźnych i chorób ptaków. Karierę naukową zaczynał w Akademii Rolniczo-Technicznej, a kontynuował na Uniwersytecie Warmińsko-Mazurskim. Na Gali Nauki Polskiej w Toruniu z rąk ministra Marcina Kulaska otrzymał statuetkę, dyplom gratulacyjny i nagrodę finansową.

– To wyróżnienie jest bardzo miłe, a uroczystość była piękna i dla mnie jako laureata nawet wzruszająca. Uzyskanie tej nagrody jest zwieńczeniem mojej kariery naukowej i w ogóle pracy na uczelni. Jest to nagroda za całokształt dorobku, czyli za pracę naukową, dydaktyczną, działalność organizacyjną i współpracę z otoczeniem społeczno-gospodarczym – mówi prof. Koncicki.

W okresie 46-letniej aktywności naukowej, dydaktycznej i organizacyjnej profesora wyróżniała wielozadaniowość, a wydział, Uniwersytet i praca, jak sam mówi, były dla niego zawsze bardzo ważne. W każdym z tych obszarów działał bardzo dużo.

– Jeśli chodzi o działalność naukową, mój dorobek naukowy liczy ponad 700 publikacji i różnych opracowań, w tym ponad

Fot. prywatne archiwum

150 prac opublikowanych w czasopismach z listy JCR (Journal Citation Reports). Jestem współautorem 13 podręczników. Wypromowałem 7 doktorów. Trzech moich wychowanków uzyskało stopień doktora habilitowanego, a jeden tytuł profesora. Byłem recenzentem blisko 100 postępowań na stopień doktora i doktora habilitowanego oraz tytuł profesora. Poza tym pełniłem szereg funkcji na wydziale i na Uniwersytecie. Już po powstaniu Uniwersytetu byłem prorektorem, przez trzy kadencje dziekanem i przez trzy kadencje pełniłem obowiązki prodziekana Wydziału Medycyny Weterynaryjnej. Przez dwie kadencje byłem przewodniczącym senackiej Komisji ds. Rozwoju Uczelni i Finansów UWM. Zasiadałem w wielu gremiach, m.in. w Radzie Uczelni, Radzie Doskonałości Naukowej I kadencji, Centralnej Komisji do spraw Stopni i Tytułów Naukowych – wspomina prof. Andrzej Koncicki.

Od 1 października jest profesorem seniorem, ale – jak podkreśla – naukowcem jest się całe życie i trudno jest mówić o emeryturze. Dodaje, że wydział i Uniwersytet zawsze były dla niego bardzo ważne i gdyby tak się złożyło, że mógłby się jeszcze do czegoś przydać, a zdrowie na to pozwoliłoby, to zawsze będzie do dyspozycji.

– Trzeba być zaangażowanym, potrafić współpracować w zespołach. Wszyscy moi wychowankowie uzyskiwali nagrody i legitymują się dużym dorobkiem naukowym. Zawsze miałem szczęście otaczać się dobrymi ludźmi i pracować wspólnie w dobrej atmosferze – podsumowuje.

FRAGMENT PUBLIKACJI ANNY WYSOCKIEJ (UWM.EDU.PL)

eprasa.pl 44738f6ee1

BAL SPORTU i BIZNESU „GAZETY OLSZTYŃSKIEJ”. WIELKI SUKCES FREKWENCYJNY

Fot. Zbigniew Woźniak

Ireneusz Nalazek (wiceminister sportu i turystyki) z żoną Małgorzatą

Marcin Kulasek (minister nauki i szkolnictwa wyższego) z żoną Joanną

Katarzyna Majewska (wiceprezes Zarządu Citi Handlowy) i Maciej Matera (redaktor naczelny „Gazety Olsztyńskiej”)

Radosław Król (wojewoda Warmińsko-Mazurski) z żoną Małgorzatą i Anastazją Kuś (zwycięzczynią plebiscytu)

Wojciech Krakowiński (wiceprezes Warmińsko-Mazurskiego Klubu Biznes) z żoną Anną

Prof. Jerzy Przyborowski (rektor UWM)

eprasa.pl 44738f6ee1

Odwiedzili nas wszyscy, którzy kochają sport

Bawiliśmy się do białego rana

PARTNER STRATEGICZNY

citi citi handlowy

ORGANIZATOR

GAZETA OLSZTYŃSKA

DZIENNIK ELBLĄSKI

PARTNERZY

WARMIA MAZURY

POWIAT OLSZTYŃSKI

OLSZTYN

O!GRÓD Z NATURY

Aura Centrum Olsztyna

Warmińska Aura #poprawsobienastrój

GALERIA WARMIŃSKA

POWER GYM fitness klub

MIASTO BRANIEWO

GMINA STAWIGUDA

UNIWERSYTET WARMIŃSKO-MAZURSKI W OLSZTYNIE

BANK SPÓŁDZIELCZY W SZCZYTNIE rok zał. 1910

D.DOM BUDUJEMY DLA CIEBIE.

LEROY MERLIN

GMINA BARCIANY

URZĄD PRACY Wojewódzki Urząd Pracy w Olsztynie

OMEGA LAKE APARTMENTS

PATRONI HONOROWI

Ministerstwo Sportu i Turystyki

WOJEWODA WARMIŃSKO-MAZURSKI Radosław Król

MARSZAŁEK WOJEWÓDZTWA WARMIŃSKO-MAZURSKIEGO Marcin Kuchciński

STAROSTA OLSZTYŃSKI Andrzej Abako

STAROSTA ELBLĄSKI Maciej Romanowski

PREZYDENT OLSZTYNA Robert Szewczyk

PREZYDENT MIASTA EŁKU Tomasz Andrukiewicz

elk tu wracam

JM REKTOR UNIWERSYTETU WARMIŃSKO-MAZURSKIEGO W OLSZTYNIE Jerzy A. Przyborowski

PARTNER WSPIERAJĄCY

GAZY TECHNICZNE EUROGAZ BOMBI

PATRONI MEDIALNI

GAZETA OLSZTYŃSKA

DZIENNIK ELBLĄSKI

GO TV

BIZNES WARMII I MAZUR

MARKI WARMII I MAZUR

wawa.info PORTAL DLA WARSZAWY I MAZOWSZA

64. PLEBISCYT NA 10 NAJPOPULARNIEJSZYCH SPORTOWCÓW WOJ. WARMIŃSKO-MAZURSKIEGO

7024otbp-L-K

eprasa.pl 44738f6ee1

DZIEŃ KOBIET KU PAMIĘCI

Nieuchronnie zbliża się w kalendarzu dzień 8 marca.
W marcu wprawdzie jak w garncu, ale jedno jest pewne: Międzynarodowy Dzień Kobiet powinno się świętować niezależnie od sytuacji ekonomicznej, politycznej i pandemicznej kraju. **Panowie, goździki do rąk!**

W ramach 1520. posiedzenia Komitetu Ministrów, już 26 lutego 2025 r. Unia Europejska wydała z okazji Dnia Kobiet specjalne oświadczenie. Co w nim czytamy?

„W kontekście Międzynarodowego Dnia Kobiet potwierdzamy nasze silne zaangażowanie na rzecz osiągnięcia równości płci, wzmocnienia pozycji wszystkich kobiet i dziewcząt oraz pełnego korzystania przez nie ze wszystkich praw człowieka." Rzeczywiście. Cała ćwierć XXI wieku zdążyła minąć, a my, dziewczęta i kobiety Europy, wciąż potrzebujemy oświadczeń, w których podkreśla się równość obu płci i uprzejmie przypomina niektórym, że kobieta — to też człowiek.

„W tym roku przypada 30. rocznica Deklaracji Pekińskiej i Platformy Działania przyjętych przez ONZ na zakończenie Czwartej Światowej Konferencji w sprawie Kobiet. Jej zasady są równie ważne dzisiaj, jak były w momencie przyjęcia." Trzydzieści lat minęło jak jeden dzień — co nie zmienia faktu, że wciąż są na Ziemi tacy, którzy nijak nie kapują podstawowych zasad funkcjonowania społeczeństwa…

„Przypominamy sobie wytyczne wysokiego szczebla otrzymane z Deklaracji z Reykjaviku 2023 oraz cele strategiczne Strategii na rzecz Równości Płci Rady Europy na lata 2024–2029. UE przypomina o swoim zobowiązaniu do wspierania pełnego, równego i znaczącego uczestnictwa kobiet, w całej ich różnorodności i we wszystkich sferach życia publicznego i politycznego, zgodnie z Planem Działania UE na Rzecz Praw Człowieka i Demokracji na lata 2020–2027. Jest to kluczowe dla wypełnienia misji Rady Europy: ochrony praw człowieka, podtrzymywania demokracji i zachowania praworządności." Czyli znowu — kobieta też człowiek, ale niektórzy wciąż mają chorobliwą awersje przed stawianiem w tym miejscu znaku równości. No, nic. Ciekawam tylko, którędy tacy przyszli na świat.

„UE utrzyma swoje silne poparcie dla programu równości na wszystkich forach wielostronnych. W kontekście rosnącego oporu wobec równości płci UE będzie nadal współpracować ze wszystkimi partnerami w celu promowania międzynarodowych norm i standardów. UE będzie energicznie promować i zwiększać wysiłki na rzecz równości płci, rozwoju i pełnego korzystania ze wszystkich praw człowieka przez wszystkie kobiety i dziewczęta oraz ich wzmocnienia, zgodnie ze swoimi zobowiązaniami międzynarodowymi, w tym poprzez uwzględnianie równości płci w kontekstach krajowych i tematycznych. UE podkreśli potrzebę ambitnego i transformacyjnego podejścia w celu zajęcia się podstawowymi przyczynami i czynnikami ryzyka nierówności płci, dyskryminacji i przemocy wobec kobiet i dziewcząt." Jak wyżej. I tylko warto przy tej okazji pamiętać, że jak coś w kółko trzeba komuś przypominać — to on po prostu nie chce pamiętać. I tak jak konia można przyprowadzić do wodopoju, ale nie da się go przymusić do picia — tak niektórych nijak nie da się przymusić do myślenia i pamiętania. Nawet, jeśli to prawdy oczywiste…

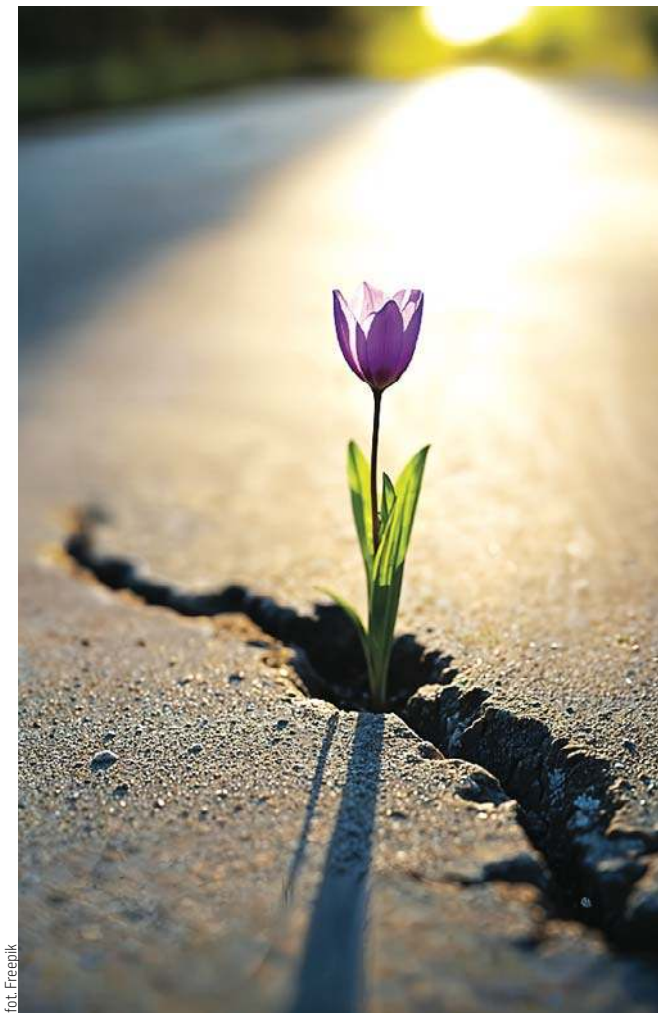
fot. Freepik

„UE będzie współpracować z Radą Europy w celu nasilenia działań na rzecz zwalczania dyskryminacji, zwracając uwagę na wielorakie i przecinające się formy dyskryminacji, w tym ze względu na płeć, rasę, kolor skóry, pochodzenie etniczne lub społeczne, cechy genetyczne, język, religię lub przekonania, poglądy polityczne lub inne, majątek, urodzenie, niepełnosprawność, wiek, orientację seksualną i tożsamość płciową." Budujące, choć mam nadzieję, że słychać sarkazm.

„UE pogłębi swoje działania na rzecz promowania równości płci oraz zapobiegania i zwalczania przemocy domowej, seksualnej i ze względu na płeć, w tym w stosownych przypadkach poprzez wdrożenie «Konwencji stambulskiej». UE umieści zapobieganie i eliminację przemocy seksualnej i ze względu na płeć zarówno w Internecie, jak i poza nim w centrum swoich wysiłków, w tym przemocy seksualnej związanej z konfliktami, przemocy domowej i przemocy ze strony partnera, przemocy ze względu na płeć ułatwianej przez technologię, małżeństw dzieci, małżeństw przedwczesnych i przymusowych, okaleczania żeńskich narządów płciowych i innych szkodliwych praktyk wobec kobiet i dziewcząt. Podkreślamy pionierską rolę Rady Europy w zapobieganiu i zwalczaniu przemocy wobec kobiet i dziewcząt." Jeśli komuś wciąż trzeba przypominać, że kobieta to człowiek — to jakoś jestem sceptyczna.

„Rosnący wpływ technologii informatycznych na równość płci nie może utrzymywać ani pogłębiać istniejących uprzedzeń i nierówności płciowych. Niewłaściwe projektowanie i niewłaściwe wykorzystanie technologii, w tym systemów AI, może wzmacniać i utrwalać uprzedzenia płciowe, dyskryminacyjne normy społeczne i prowadzić do wykluczenia i dyskryminacji. Uznajemy współzależność między przemocą ze względu na płeć w trybie offline i online oraz wzrostem przemocy ze względu na płeć wspomaganej technologią. Podkreślamy potrzebę zajęcia się nowymi zagrożeniami w trybie online i wspomaganymi technologią, takimi jak cybernękanie, deepfake'i, a także rozpowszechnianie materiałów przedstawiających wykorzystywanie seksualne dzieci." Jak potrzeba, to się po prostu zajmujecie!

„UE będzie promować podejścia obejmujące całe społeczeństwo, by zaangażować mężczyzn i chłopców jako sojuszników i beneficjentów w działania na rzecz wyeliminowania wszelkich nierówności płciowych, w tym poprzez zajęcie się dyskryminującymi przepisami i zwalczanie dyskryminujących norm społecznych i stereotypów płciowych. Organizacje i ruchy feministyczne i praw kobiet oraz kobiety obrończynie praw człowieka są również kluczowymi partnerami w przeciwdziałaniu regresowi w zakresie równości płci." Tu akurat powodzenia życzę. Bez sarkazmu.

„UE nadal zobowiązuje się do promowania, ochrony i realizacji wszystkich praw człowieka oraz do pełnego i skutecznego wdrożenia Pekińskiej Platformy Działań i Programu Działań Międzynarodowej Konferencji na temat Ludności i Rozwoju oraz wyników ich konferencji przeglądowych i nadal zobowiązuje się do zdrowia seksualnego i reprodukcyjnego oraz praw w tym kontekście. Mając to na uwadze, UE potwierdza swoje zaangażowanie w promowanie, ochronę i realizację prawa każdej osoby do pełnej kontroli nad kwestiami związanymi z ich seksualnością oraz zdrowiem seksualnym i reprodukcyjnym, bez dyskryminacji, przymusu i przemocy. UE podkreśla ponadto potrzebę powszechnego dostępu do wysokiej jakości i niedrogich kompleksowych informacji na temat zdrowia seksualnego i reprodukcyjnego, edukacji, w tym kompleksowej edukacji seksualnej, oraz usług opieki zdrowotnej. UE zaprasza innych w Europie i poza Europą do przyłączenia się do tych wysiłków." Unia zaprasza — ciekawe kto skorzysta z tego zaproszenia?

Jak dodano poniżej — następujące kraje spoza Unii Europejskiej zgadzają się z tym oświadczeniem: Albania, Andora, Armenia, Bośnia i Hercegowina, Gruzja, Islandia, Liechtenstein, Republika Mołdawii, Monako, Czarnogóra, Macedonia Północna, San Marino, Serbia, Ukraina, Zjednoczone Królestwo.

A ja czasem myślę, że wolałabym zrezygnować z tych hucznych obchodów i po prostu mieć pewność, że każdy, absolutnie KAŻDY obywatel Ziemi, słysząc rzeczownik 'kobieta' — natychmiast ma na myśli człowieka…

MAGDALENA MARIA BUKOWIECKA

EUROPE DIRECT
Warmia i Mazury

Patronat polskiej prezydencji w Radzie UE
Patronage of the Polish presidency of the Council of the EU
Patronage de la présidence polonaise du Conseil de l'UE

eprasa.pl 44738f6ee1

RZUCILI WSZYSTKO I ZAMIESZKALI W GRUZJI

Małżeństwo z Olsztyna postanowiło, że po 50-tce rzucą wszystko i wyjadą do Gruzji. Tam wyremontowali mały dom, który dziś wynajmują turystom. Lepiej żałować, że coś nie wyszło, niż tego, że czegoś się nie zrobiło — mówią Celina i Piotr Wasilewscy.

Celina Wasilewska pochodzi z Podlasia, ale z mężem Piotrem zamieszkali w Olsztynie. Tutaj wychowały się ich dzieci, podjęli pracę zawodową. Przez wiele lat pracowali na poczcie.

— Ja lizałem znaczki, a ona je naklejała — przytacza swój ulubiony żart Piotr.

Celina Wasilewska pracowała na etacie kierownika zmiany, a Piotr często podróżował, bo listy trzeba było dostarczać m.in. pociągiem, ale również pocztą lotniczą. Piotr przepracował na poczcie 25 lat, Celina 15. W pewnym momencie stwierdzili, że czas na zmiany.

— Miałem już dość niestabilnej sytuacji w Polsce. Wymagania zaczęły rosnąć, w przeciwieństwie do płac — wspomina pan Piotr. — Uznaliśmy, że nie mamy nic do stracenia. Lata do emerytury mamy wypracowane, mówimy zatem do widzenia, wyjeżdżamy.

Celina wspomina:

— W naszej pracy wszystko zaczęło przyspieszać. Przybywało obowiązków, zapanowała nerwowość. A my byliśmy w tym wieku, z takim doświadczeniem, że chcieliśmy zwolnić. Mieliśmy taką refleksję: albo będziemy robić to, co chcemy, albo zostajemy i męczymy się do emerytury. Tego jednak nie chcieliśmy — podsumowuje.

Oboje zgodnie stwierdzili, że perspektywa emerytury wydawała się zbyt daleka, więc trzeba działać szybciej.

— Mieliśmy przekonanie, że nie jesteśmy już w tym wieku, żeby rozpychać się łokciami. Chcieliśmy żyć spokojniej — opowiada Celina. — Kiedy korzystać z życia, jak nie wtedy, kiedy jeszcze można? My mieliśmy to szczęście, że nasze dzieci rozjechały się po świecie, my sami nie mieliśmy kredytów do spłacenia. Tak naprawdę w Polsce nic nas nie trzymało, poza pracą na etacie.

Kierunek wyprowadzki również nie był przypadkiem. Gruzję znali wcześniej ze swoich podróży.

— Zwiedziliśmy trochę świata, dzięki czemu mogliśmy sami sprawdzić, które miejsce najbardziej nam odpowiada. Pod uwagę braliśmy trzy kraje: Maroko, Turcję i Gruzję. To były kraje, które nam się podobały — opowiada Piotr. — Trzeba cieplejszych stron szukać, w Bieszczadach jest za zimno — żartuje.

Celina dodaje:

— Gruzja zwyciężyła, bo doszliśmy do wniosku, że pod względem mentalności wiele nas łączy — ocenia. — Gruzini są tak naprawdę podobni do nas. W dodatku, kiedy po raz pierwszy przyjechaliśmy do Gruzji, poczuliśmy, jakbyśmy nagle przenieśli się do czasów naszego dzieciństwa. Zauroczyła nas swojskość, to, że ludzie są sobie życzliwi. Byliśmy obcy, ale nikt nie dał nam tego odczuć. Po krótkim czasie mówiono o nas – „O, to nasi". Piotr zyskał przydomek – „Polski Gruzin".

Małżeństwo podkreśla, że w Gruzji mieszkańcy mają ogromny sentyment do Polaków. To ich przekonało i w marcu 2015 roku zapakowali swoje auto - toyotę aygo i ruszyli, by zamieszkać w miejscu ze swoich marzeń.

Celina przytacza swoje motto: „Chcę żyć tak, żeby na starość nie zastanawiać się, jak by było gdybym podjęła ryzyko. Ja je podejmuję".

Nie zawsze było łatwo, ale dziś mogą powiedzieć, że warto sięgać i spełniać marzenia.

— Każdego dnia podejmujemy decyzje, dzięki czemu doświadczamy czegoś nowego, poznajemy siebie, własne możliwości i ograniczenia — dodają.

W Gruzji, a dokładniej w Sighnaghi, kupili i wyremontowali mały dom, w którym wynajmują turystom pokoje. O miejscowości, w której mieszkają, mówi się, że jest miastem miłości. Nazwa pochodzi od imienia pewnego anioła, który miał pomóc uwolnić tubylców od zła, a jednocześnie oddając ludziom całe swoje serce. Według tej legendy każdy, kto przyjeżdża dziś do Sighnaghi, czuje w swym sercu radość i miłość.

Prowadzą spokojne życie, czerpiąc z piękna otaczającej natury. Wynajmują pokoje, ale też oprowadzają turystów, którzy chcą poznać okolicę. Kachetia, region, w którym mieszkają, słynie z wybornego wina, które wytwarza się tutaj od niepamiętnych czasów. W zabytkowych winiarniach można zobaczyć, jak powstaje wino przygotowywane według tradycyjnych receptur. Kachetia to również monastyry, miejsca kultu religijnego mieszkańców. Można obejrzeć monastyr w Gremi, Nekresi, Gurjani, które położone na dużych wysokościach zapewniają zwiedzającym dodatkowo przepiękne widoki. Tutaj też zaczęli przygarniać bezdomne psy. Dzięki nim znalazły kochający dom, czyli ich własny.

— Gruzja to kraj, gdzie można spokojnie żyć, pod warunkiem, że zwolnisz, a twoim celem nie będzie szybkie dorobienie się. Nasz skromny biznes pozwolił spełnić nasze zamierzenia — mówią.

Wciąż jednak mają sentyment do Olsztyna.

— Nie sprzedaliśmy mieszkania w Polsce — mówi Celina. — Założenie było takie, że zostaniemy w Gruzji, dopóki starczy nam sił. Na razie czujemy się zdrowi i silni, więc nie wiem, kiedy wrócimy — dodaje ze śmiechem. — Nie tęsknimy też, bo nasze dzieci, znajomi, często do nas przyjeżdżają.

— My tutaj będziemy żyć 108 lat — zapewnia Piotr. — Dlaczego? Bo w Gruzji nie mówi się sto lat, a 108. Dlaczego? Bo na tyle ocenia się przeciętnie wiek osła — dodaje i natychmiast wybucha śmiechem.

— Tak, Piotr stał się już Gruzinem, w pełnym tego słowa znaczeniu. Już nawet żartuje jak miejscowi — podsumowuje pani Celina.

KATARZYNA JANKÓW-MAZURKIEWICZ

Fot. archiwum prywatne

Celina i Piotr Wasilewscy. W Gruzji, a dokładniej w Sighnaghi, kupili i wyremontowali mały dom, w którym wynajmują turystom pokoje

Więcej o życiu w Gruzji piszą na swoim blogu: http://piotr-i-celina.blogspot.com

eprasa.pl 44738f6ee1

WAŁDOWO CHCE DO OSTRÓDY?

Do radnych w Ostródzie wpłynęła petycja sołtysa Wałdowa w sprawie rozszerzenia programu „Karta Ostródzka" na mieszkańców wybranych miejscowości gminy Ostróda. Chodzi o położone wokół miasta miejscowości Wałdowo, Kajkowo, Szafranki, Międzylesie i Czerwoną Karczmę.

Program „Karta Ostródzka" został stworzony w celu wsparcia mieszkańców Ostródy i zapewnienie im różnego rodzaju ulg i zniżek na usługi czy wydarzenia sportowe i kulturalne. Są one z kartą po prostu tańsze. Ale zarezerwowane wyłącznie dla osób zameldowanych w granicach miasta.

Tymczasem w złożonej petycji sołtys Wałdowa Mateusz Radecki podkreśla, że „wiele osób zamieszkujących miejscowości graniczące z miastem na co dzień korzysta z infrastruktury Ostródy, pracuje tu, płaci podatki i aktywnie uczestniczy w życiu społecznym. W związku z tym zasadne jest umożliwienie aplikowania o „Kartę Ostródzką" również mieszkańcom wyżej wymienionych miejscowości. Podobne rozwiązania funkcjonują już w wielu innych miastach Polski, gdzie programy lojalnościowe obejmują nie tylko ścisłych mieszkańców, ale również osoby z terenów podmiejskich, które realnie przyczyniają się do rozwoju miasta" — stwierdził sołtys Wałdowa.

Fot. Gazeta Ostródzka

Sołtys wskazuje też na płynące z takiego rozwiązania korzyści. To m.in. wzrost aktywności mieszkańców sąsiednich miejscowości i większy udział w wydarzeniach, czy też proponowanych usługach, czyli zarazem zwiększenie przychodów lokalnych przedsiębiorców, wreszcie wzmocnienie więzi społecznych i integracja mieszkańców.

Jak zauważa Mateusz Radecki, jest to „uzasadnione wsparcie dla mieszkańców, którzy często płacą podatki w Ostródzie – wiele osób zamieszkujących te miejscowości pracuje i prowadzi działalność gospodarczą w Ostródzie" — dodaje sołtys.

Pismo sołtysa Wałdowa trafiło na razie do samorządowej komisji skarg, wniosków i petycji. Odniósł się do niego przewodniczący Rady Miasta Ostróda Adrian Godlewski.

— Co ciekawe, podobnych argumentów (no, może poza podatkami, bo w wypadku miasto jest ewidentnie pokrzywdzone) używają zwolennicy przyłączenia miejscowości z obwarzanka do miasta — skomentował Adrian Godlewski. — Sam używałem ich często, m.in. w ramach zeszłorocznego cyklu „Ostróda XL", w którym przekonywałem, że w swoim obecnym kształcie, Ostróda osiągnęła już granice rozwoju i konieczne jest opracowanie nowego modelu, zakładającego społeczną i administracyjną integrację miasta i gminy wiejskiej.

Przewodniczący samorządu uważa też, że mieszkańcy gminy Ostróda, jeżeli chcą korzystać ze wszystkich przywilejów należnych mieszkańcom Ostródy, powinni dążyć do tego, żeby ich miejscowości weszły w skład miasta.

— Zresztą, mam nieodparte wrażenie, że temat „obwarzanka", problemów na styku miasto-gmina oraz konieczności powiększenia Ostródy już wkrótce zacznie mocno funkcjonować w przestrzeni publicznej — dodał Adrian Godlewski.

BCL

NIE WSZYSCY CHCĄ PARKU NARODOWEGO

Przedstawiciele i sympatycy gołdapskiego stowarzyszenia Archeo obawiają się, że w związku z ewentualnym ustanowieniem parku narodowego zaczną obowiązywać rygorystyczne przepisy, które znacznie utrudnią życie mieszkańcom i zahamują rozwój gospodarczy regionu. W siedzibie stowarzyszenia trwa zbiórka podpisów pod petycją skierowaną do Ministerstwa Klimatu i Środowiska i władz wojewódzkich.

Koncepcja utworzenia Mazurskiego Parku Narodowego sięga lat 60. XX wieku, kiedy profesor Władysław Szafer zaproponował objęcie ochroną najcenniejszych obszarów Pojezierza Mazurskiego. Plan zakładał stworzenie parku z północno-zachodniej części Puszczy Piskiej wraz z rzeką Krutynią i Jeziorem Nidzkim. W efekcie od 1977 roku funkcjonuje Mazurski Park Krajobrazowy.

Pomysł utworzenia parku narodowego powrócił niedawno pod auspicjami nowej minister klimatu i środowiska.

Urząd Marszałkowski Województwa Warmińsko-Mazurskiego przekonuje, że znacznie korzystniejszą opcją — także pod względem geopolitycznym — byłoby utworzenie parku narodowego na terenie Puszczy Rominckiej, w okolicach Gołdapi. Na tym terenie, leżącym blisko granicy

z Rosją, są trudności z pozyskiwaniem inwestorów, więc subwencja ekologiczna mogłaby realnie pomóc tamtejszym samorządom i mieszkańcom. Na dodatek to właściwie bezludny obszar.

Przypomnijmy, że w styczniu marszałek województwa warmińsko-mazurskiego rozmawiał w Gołdapi z lokalnymi samorządowcami o ewentualności utworzenia parku narodowego na terenie Puszczy Rominckiej.

— Pomysł utworzenia Mazurskiego Parku Narodowego uważam za mocno dyskusyjny — mówił wówczas marszałek Kuchciński. — W naszym odczuciu znacznie korzystniejszą opcją byłoby utworzenie parku narodowego na terenie Puszczy Rominckiej w okolicach Gołdapi. To teren w pobliżu granicy z Rosją, dlatego trudniej pozyskać inwestorów, więc subwencja ekologiczna w związku z utworzeniem parku narodowego mogłaby pomóc tamtejszym samorządom oraz mieszkańcom. Razem z samorządowcami z powiatu gołdapskiego rozważaliśmy różne możliwości ochrony unikalnej przyrody Puszczy Rominckiej, w tym poprzez powołanie parku narodowego, ale zaznaczam, że to nasze wstępne rozmowy. Będziemy się teraz wsłuchiwać w głos mieszkańców.

Na reakcję mieszkańców długo nie trzeba było czekać. Jednym z głosów w dyskusji jest petycja Gołdapskiego Stowarzyszenia Historycznego „Archeo" skierowana do Ministerstwa Klimatu i Środowiska i władz wojewódzkich.

„Stowarzyszenie Archeo w imieniu mieszkańców gmin Gołdap, Dubeninki i Banie Mazurskie oraz wszystkich osób zainteresowanych przyszłością regionu wyraża sprzeciw wobec utworzenia parku narodowego na terenie Puszczy Rominckiej. Decyzja ta budzi głęboki niepokój społeczności lokalnej oraz wielu organizacji dążących do zachowania równowagi między ochroną przyrody a potrzebami społecznymi i gospodarczymi regionu" — czytamy w petycji.

Jak podkreślają jej autorzy, ustanowienie parku narodowego oznacza szereg rygorystycznych przepisów, które znacznie utrudnią życie mieszkańcom, zahamują rozwój gospodarczy regionu oraz uniemożliwią prowadzenie wielu form aktywności. Wśród obostrzeń, jakie mogą zacząć obowiązywać, wymieniają zakaz poruszania się poza wyznaczonymi szlakami turystycznymi, zakaz prowadzenia prac ziemnych i poszukiwań, a także zakaz zbierania grzybów, jagód i innych darów lasu czy zakaz wprowadzania psów do lasów.

„Jesteśmy przeciwni utworzeniu parku narodowego, ponieważ uważamy, że proponowane przepisy zaszkodzą mieszkańcom, organizacjom społecznym oraz lokalnej gospodarce. Uważamy, że Puszcza Romincka może być skutecznie chroniona za pomocą istniejących regulacji, które nie nakładają tak daleko idących ograniczeń na lokalną społeczność. Apelujemy o wstrzymanie tych planów. Wierzymy, że nasz głos zostanie uwzględniony w procesie podejmowania decyzji" — piszą przedstawiciele i sympatycy stowarzyszenia Archeo.

Cały czas w siedzibie stowarzyszenia trwa zbiórka podpisów pod petycją. **TOM**

Puszcza Romincka nazywana jest także polską tajgą. To unikalny kompleks leśny leżący na pograniczu Polski i Rosji (obwodu królewieckiego). Stanowi część Pojezierza Litewskiego. Charakterystyczny krajobraz puszczy tworzą rozległe lasy mieszane, bagna i torfowiska oraz liczne strumienie i jeziora polodowcowe. Dominują tu bory świerkowe i sosnowe, ale występują również lasy liściaste z dębami, bukami i grabami. Puszcza Romincka jest domem dla wielu gatunków fauny i flory. Można tu spotkać rzadkie ptaki, takie jak orzeł bielik, żurawie czy cietrzewie. W lasach żyją wilki, rysie, łosie oraz jelenie i sarny. Obszar puszczy objęty jest ochroną w ramach sieci Natura 2000; jest tu kilku rezerwatów przyrody, m.in. Mechacz Wielki czy Struga Żytkiejmska. Przez wieki była miejscem polowań, w tym cesarskich — organizowano tu wielkie łowy dla Wilhelma II. Do dziś można znaleźć tzw. głazy Wilhelma, czyli kamienie upamiętniające udane polowania władcy. W pobliżu znajdują się także Żytkiejmy — wieś o litewskich korzeniach oraz mosty w Stańczykach — monumentalne wiadukty dawnej linii kolejowej, które stały się symbolem tego regionu.

OGŁOSZENIE

BURMISTRZ MIŁAKOWA
INFORMUJE
że w siedzibie Urzędu Miejskiego w Miłakowie przy ul. Olsztyńskiej 16, na tablicy ogłoszeń oraz na stronie internetowej http://bip.milakowo.eu został umieszczony na okres 21 dni, tj. od dnia 04.03.2025 r. do dnia 25.03.2025 r., wykaz nieruchomości przeznaczonych do sprzedaży i dzierżawy.

33625opb1-a-G

eprasa.pl 44738f6ee1

IGA ODWRÓCIŁA WSZYSTKIE FOTELE

Uczennica olsztyńskiego liceum podbiła serca widzów i jurorów programu „The Voice Kids" i dostała wielką szansę na spełnienie marzeń.

Iga Kaczyńska jest uczennicą pierwszej klasy IV LO w Olsztynie. Jest również absolwentką PSM I i II stopnia w klasie wiolonczeli. Kocha teatr, śpiew i dubbing.

Sceniczne doświadczenie zdobywała w grupie teatralnej Mały Goniec przy Teatrze im. Stefana Jaracza. Sztuki dubbingu uczyła się od Katarzyny Łaski, a od ponad 5 lat szlifuje swoje umiejętności wokalne z trenerkami wokalnymi Patrycją Kunert i Tatianą Krakowską.

Iga ma na swoim koncie mnóstwo nagród i wyróżnień, a także wiele scenicznych występów.

Teraz może do nich zaliczyć również udział w „The Voice Kids".

Miłośnicy tego programu mogli mogli posłuchać Igi w minioną sobotę.

— Igusia jest oczywiście szczęśliwa, że dostała szansę spełnienia swoich marzeń w programie „The Voice Kids". To ogromne wyróżnienie zostać wybranym spośród ponad 4 tysięcy dzieci, które zgłosiły się do programu — mówi w rozmowie z „Gazetą Olsztyńską" Jolanta Kaczyńska, mama Igi.

Czy udało się jej pokonać stres, który pewnie towarzyszył jej na tak dużej scenie? — pytamy.

— Mimo obycia scenicznego, wielu występów na dużych i małych scenach, również w telewizji i przed kamerami, emocje potrafią zaskoczyć w najmniej pożądanym momencie — mówi pani Jola. — Jestem z niej niezmiernie dumna, bo wygrała na oczach tysięcy widzów wewnętrzną walkę z samą sobą, że przekuła ją swoim talentem w sukces, odwracając wszystkie fotele jurorów.

Fot. Beata Brokowska

Iga zdecydowała się na wykonanie niełatwego utworu „Sen na pogodne dni" autorstwa Beaty Bartelik w aranżacji Ani Karwan.

— Ten utwór nie był łatwy, ale miał pokazać wokalne umiejętności Igi. To wielka sztuka zaśpiewać balladę wyłącznie przy akompaniamencie fortepianu. Iga jednak zawsze mierzy wysoko i ciężko pracuje. Tak właśnie wygląda jej pasja, którą kocha całym sercem — opowiada dumna mama Igi.

W trakcie pokonywania scenicznej drogi Iga może zawsze liczyć na wsparcie najbliższych. Towarzyszą jej na niej od wielu lat.

— Przeżywany każde emocje wspólnie... Nie wiem, czy nie bardziej niż sama Iga. Zawsze jesteśmy tuż obok i stoimy za nią murem. Nie wyobrażamy sobie, żeby było inaczej — dodaje.

Przypomnijmy, że młoda olsztynianka odwróciła wszystkie fotele. Wszyscy jurorzy chętnie widzieliby ją w swojej drużynie, ona jednak od początku wiedziała, w czyjej drużynie chciałaby się znaleźć.

— Wybór drużyny Tomsona i Barona nie był przypadkowy ani pod wpływem spontanicznych emocji. Już przed udziałem Iga oznajmiła, że chciałaby znaleźć się pod skrzydłami chłopaków i razem z nimi przeżyć przygodę w „The Voice Kids" — wyjaśnia.

Już teraz warto trzymać kciuki za Igę, bo przed zdolną olsztynianką kolejne wyzwanie: bitwy.

WIKTORIA PODLEWSKA

MISTRZ KACPER KOZŁOWSKI POBIEGŁ Z MALUCHAMI

Ponad 250 biegaczy w różnych kategoriach, co stanowi rekord olsztyńskiej edycji, stanęło na starcie XIII Biegu Pamięci Żołnierzy Wyklętych „Tropem Wilczym". Uczestników było jednak znacznie więcej. Najwięcej emocji dostarczyły zmagania najmłodszych, którzy w duchu sportowej rywalizacji ścigali się w towarzystwie dopingujących ich rodziców.

Tegoroczna olsztyńska edycja zgromadziła rekordową liczbę uczestników, a wydarzenie miało silny wymiar patriotyczny. I ta atmosfera nie może dziwić. Bieg „Tropem Wilczym" upamiętnia żołnierzy wyklętych. Wielu uczestników na starcie stawiło się z flagami narodowymi. Wydarzenie odbyło się w niedzielę, 2 marca, już tradycyjnie, w parku Kusocińskiego.

Chętnych do udziału w biegu było tak wielu, że przed namiotem biura organizatorów na długo przed rozpoczęciem biegów stała bardzo długa kolejka po odbiór pakietów startowych. Podczas otwarcia odczytano list od prezydenta Andrzeja Dudy, który podkreślił znaczenie pamięci o żołnierzach wyklętych.

„Rok 1945 nie przyniósł Polsce wolności, lecz kolejne zniewolenie. Dzięki inicjatywom takim jak bieg »Tropem Wilczym« przywracamy należne miejsce tym, którzy oddali życie za ojczyznę" — zaznaczył prezydent.

Przypomniał też, że wyklęci zostali skazani na zapomnienie przez komunistyczny reżim, który usiłował wymazać ich z narodowej historii. Podkreślił jednak, że pamięć o nich przetrwała dzięki zaangażowaniu historyków i organizacji społecznych oraz patriotycznym inicjatywom. Podziękował także wszystkim uczestnikom i organizatorom za pielęgnowanie tego dziedzictwa.

Symbolika biegu również nie była przypadkowa — główny dystans wynosił 1963 metry, upamiętniając rok śmierci ostatniego żołnierza podziemia niepodległościowego, Józefa Franczaka „Lalka". Biegacze startowali w sumie na 4 dystansach. Bieg dzieci do 6 lat (rocznik 2019 i młodsi) – 0,3 km, bieg dzieci 6-9 lat (roczniki 2016-2019) – 0,7 km, bieg rodzinny (rocznik 2015 i starsi) – 1,963 km oraz bieg sportowy (rocznik 2015 i starsi) – 3,926 km.

Honorowym gościem imprezy był Kacper Kozłowski, mistrz świata w sztafecie 4 x 400 m

Olsztyńska edycja biegu została zorganizowana przez Fundację Piotra Poleskiego, której prezesem jest Jerzy Szmit. Fundacja od lat dba o krzewienie wartości patriotycznych, organizuje upamiętnienia wydarzeń historycznych, animuje życie kulturalne, ale także jest organizatorem debat społecznych.

— To więcej niż bieg. To spotkanie pokoleń, lekcja historii w terenie i okazja do aktywnego spędzania czasu — mówił Jerzy Szmit, który sam stanął na starcie razem z innymi uczestnikami.

W organizację biegu zaangażowały się m.in. 16. Dywizja Zmechanizowana, Budimex, Investment Group, Arbet, Spółdzielnia Mieszkaniowa „Pojezierze" i Instytut Pamięci Narodowej. Honorowym gościem imprezy był Kacper Kozłowski, mistrz świata w sztafecie 4 x 400 m, który mimo przeziębienia pojawił się, by wesprzeć uczestników.

— Cieszę się, że mogę być częścią tej inicjatywy. To piękne połączenie sportu i historii — podkreślił.

Na mecie na uczestników czekały pamiątkowe medale, a każdy biegacz mógł posilić się tradycyjną zupą biskupów warmińskich, serwowaną przez Stowarzyszenie „Przyjaciół Się Nie Wyrzuca". Organizatorzy już zapowiadają kolejną edycję. Liczą na pobicie kolejnego rekordu frekwencyjnego.

RED.

eprasa.pl 44738f6ee1

tel. 885 998 201
GAZETA OLSZTYŃSKA.PL
Szukasz Klientów?

mp-xxpo-7491b-M

PRACA

dam pracę

MURARZ - ogólnobudowlaniec, 600-136-951

ZATRUDNIĘ w gospodarstwie rolnym, 601-772-124

ZATRUDNIĘ brukarzy pomocników, 600-36-33-76

NIERUCHOMOŚCI

sprzedam

MIESZKANIE na wynajem Olsztyn Tuwima 5, 783-834-237

WWW.DOMKIANGIELSKIE.PL 503-103-703

do wynajęcia

KAWALERKA, 780-066-973

ROLNICTWO

zwierzęta hodowlane

SKUP bydła rzeźne i eksportowe, wysokie ceny szybka płatność, 451-521-555

produkty rolne

SPRZEDAM BALOTY SIANA 80 ZŁ/SZT. Przechowywane w magazynie.Tel.604-435-473

Z głębokim żalem zawiadamiamy, że 1 marca 2025 r. odszedł od nas w wieku 91 lat nasz kochany Mąż, Tata, Dziadek i Pradziadek

ś. † p. **Cyryl Lipski**

Uroczystość pogrzebowa rozpocznie się 6 marca 2025 r. o godz. 11.15 w kaplicy przy ul. Poprzecznej, skąd o godz. 11.45 nastąpi wyprowadzenie na mszę świętą żałobną do kościoła Świętego Józefa przy ul. Jagiellońskiej, a następnie na cmentarz komunalny przy ul. Poprzecznej.

Pogrążona w smutku i żałobie rodzina

34725opb1-a-M

Z głębokim żalem zawiadamiamy, że 6 lutego 2025 r. zmarła Nasza Kochana Ciocia

ś. † p.

Maria Kiełbasińska

Uroczystości pogrzebowe rozpoczną się 5 marca 2025 r. (środa) o godz. 9.00 pożegnaniem i modlitwą różańcową w kaplicy przy ul. Mariańskiej, skąd o godz. 9.30 nastąpi wyprowadzenie na mszę świętą żałobną do parafii Świętego Józefa przy ul. Jagiellońskiej. Ceremonia pochowania odbędzie się na cmentarzu komunalnym przy ul. Wadąskiej w Olsztynie.

Pogrążona w żałobie rodzina

33425opb1-a-G

ARKA
USŁUGI POGRZEBOWE
ARKA
Elżbieta Michałowska Anna Michałowska
OLSZTYN (Zatorze), ul. M. Zientary-Malewskiej 2A
89 534 72 42, 605 635 908
OLSZTYN (Jaroty), ul. Herberta 16/24
(wejście od Wilczyńskiego, naprzeciw „Medyka")
89 526 66 01, 605 665 909
www.arkaolsztyn.pl
Całodobowy przewóz zmarłych
614619opb1-k-M

Koleżance

Magdalenie Freitag

wyrazy szczerego współczucia z powodu śmierci

Mamy

składają Dyrekcja oraz Pracownicy Przedszkola Niepublicznego NUTKA w Olsztynie

34325opb1-a-M

Pani **Wioletcie Dziouksze**

z powodu śmierci

Męża

oraz **rodzinie i bliskim**

wyrazy głębokiego współczucia składają Dyrekcja oraz Pracownicy Generalnej Dyrekcji Dróg Krajowych i Autostrad Oddziału w Olsztynie

35125opb1-a-M

Drogiej Koleżance

Karolinie Anioł

wyrazy współczucia z powodu śmierci

Ukochanej Babci

składają pracownicy Miejskiego Zespołu ds. Rehabilitacji Zawodowej i Społecznej Osób Niepełnosprawnych

34525opb1-a-M

Życie to czas, w którym szukamy Boga.
Śmierć to czas, w którym Go znajdujemy.
Wieczność to czas, w którym Go posiadamy...

Św. Franciszek Salezy

340mp-otbr-6786a-M

Z głębokim smutkiem przyjęliśmy wiadomość o śmierci

Pana **Ryszarda Nowosielskiego**

wieloletniego działacza społecznego, byłego Prezesa Zarządu Gminnego ZOSP RP w Dywitach, Członka Zarządu Powiatowego ZOSP RP, Członka OSP Brąswałd.

Rodzinie i Najbliższym Zmarłego

serdeczne słowa otuchy i wyrazy szczerego współczucia składają

Wójt Gminy Dywity Agnieszka Sakowska-Hrywniak

Przewodnicząca Rady Gminy Dywity Dorota Pszczoła

34925opb1-a-M

Nie odchodzi się tak naprawdę i zupełnie, bo mimo wszystko pozostaje się w czyjejś pamięci i czyimś czekaniu

Pogrążeni w głębokim smutku zawiadamiamy, że 1 marca 2025 r. odszedł od nas nasz najukochańszy Syn, Mąż, Tatuś i Przyjaciel

ś. † p.

Marcin Dziouksza

Uroczystości pogrzebowe rozpoczną się 5 marca 2025 r. o godz. 14.30 w kaplicy w Jonkowie. Msza Święta w kościele pw. św. Jana Chrzciciela zostanie odprawiona o godz. 15.00, a po niej nastąpi wyprowadzenie na miejscowy cmentarz parafialny.

Rodzina

34625opb1-a-M

Z głębokim żalem zawiadamiamy, że 1 marca 2025 r. odeszła do Domu Ojca Nasza Kochana Ciocia

ś. † p.

Anna Maria Omilian

wieloletni, emerytowany pracownik Regionalnego Centrum Krwiodawstwa i Krwiolecznictwa w Olsztynie.

Uroczystości pogrzebowe rozpoczną się 5 marca 2025 r. (środa) o godz. 13.30 odmówieniem Różańca w kościele pw. św. Józefa przy ul. Jagiellońskiej, po czym o godz. 14.00 zostanie odprawiona Msza Święta Żałobna. Ceremonia pochowania odbędzie się na cmentarzu parafialnym w Dywitach.

Z nadzieją życia wiecznego rodzina

34825opb1-a-M

Wyrazy szczerego współczucia

Rodzinie i Bliskim

z powodu śmierci

Bogusławy Mikołajskiej

składają Jan Malarkiewicz oraz cały zespół Szpitala

35025opb1-a-M

Panu

Sławomirowi Koniuszemu

Przewodniczącemu Zarządu,

wyrazy szczerego współczucia z powodu śmierci

Mamy

składa Warmińsko-Mazurski Zarząd Wojewódzki NSZZ Policjantów w Olsztynie

34025opb1-a-M

Pani

Justynie Soliwodzie

wyrazy szczerego współczucia z powodu śmierci

Taty

składają Rada Nadzorcza, Zarząd i pracownicy SM „Redykajny" w Olsztynie

33925opb1-a-M

Pani dr **Oli Bielan**

Wicedyrektor ds. Kształcenia,

wyrazy głębokiego współczucia z powodu śmierci

Mamy

składają Dyrekcja, Pracownicy i Społeczność Studencka Szkoły Zdrowia Publicznego Collegium Medicum UWM w Olsztynie

33525opb1-a-G

Serdeczne wyrazy współczucia

Pani **Elżbiecie Filipskiej**

z powodu śmierci

Męża

składają Rada Nadzorcza, Zarząd i pracownicy Zakładu Budynków Komunalnych II Sp. z o.o. w Olsztynie

32925opb1-a-G

NEKROLOGI (wymagany akt zgonu). Terminy przyjęć*:
• na poniedziałek – do piątku do godz. 15.00
• na wtorek, środę, czwartek, piątek – dnia poprzedniego w godz. 7.00-15.00
*Dotyczy Biura Ogłoszeń w Olsztynie, plac Józefa Bema 5

KONDOLENCJE
(wymagany dowód osobisty osoby nadającej) ukazują się w ciągu trzech dni od chwili nadania

WWW.POZEGNANIA.NET

Biuro Ogłoszeń, **OLSZTYN**
plac Józefa Bema 5, tel. **514-800-517**
czynne w godz. 7.00-15.00
soboty – nieczynne
b.ogloszen@gazetaolsztynska.pl

Biuro Ogłoszeń, **ELBLĄG**
ul. Rybacka 35
tel. 55-236-18-02
pon.-pt. godz. 8.00-16.00.

28919opb1-C-340-M

eprasa.pl 44738f6ee1

DEKLARACJE POD LUPĄ CZYSTEGO ŚRODOWISKA

TRWA KONTROLA DEKLARACJI MIESZKAŃCÓW GMIN ZRZESZONYCH W ZWIĄZKU GMIN REGIONU OSTRÓDZKO-IŁAWSKIEGO „CZYSTE ŚRODOWISKO". CHODZI O OPŁATY ZA ZAGOSPODAROWANIE ODPADÓW KOMUNALNYCH. NIE WSZYSCY PŁACĄ TYLE, ILE POWINNI.

Uruchomiliśmy akcję weryfikacji złożonych deklaracji oraz kontrolę nieruchomości w terenie należących do osób, które nie złożyły wymaganej deklaracji lub nie dokonały jej aktualizacji — informuje Związek „Czyste Środowisko". — Działamy nie tylko z obowiązku, ale również z troski o utrzymanie aktualnej stawki za odbiór odpadów komunalnych. Koszt odbioru i unieszkodliwienia odpadów ze względu na nieuiszczanie opłat przez właściciela obciąża pozostałych mieszkańców. To ostatnia szansa na zmianę deklaracji. Ruszają kontrole.

Jak informuje Związek, część deklaracji jest nieaktualna – w nieruchomościach mieszka więcej osób, niż widnieje w deklaracjach. A to przekłada się na ilość odpadów.

Związek przypomina, że po pierwsze, trzeba pamiętać o złożeniu deklaracji dotyczącej opłaty za gospodarowanie odpadami komunalnymi, a po drugie, aktualizować ją w przypadku zmiany liczby osób zamieszkujących nieruchomość, np. w wyniku urodzeń lub zmiany miejsca zamieszkania.

Jeśli deklaracja jest składana po raz pierwszy, należy to uczynić w ciągu 14 dni od dnia zamieszkania lub momentu powstania odpadów komunalnych w obrębie nieruchomości, podając rzeczywistą liczbę mieszkańców. W przypadku zmiany liczby mieszkańców, a co za tym idzie — zmiany wysokości opłaty deklarację należy zaktualizować do 10. dnia miesiąca następującego po miesiącu, w którym nastąpiła zmiana, podając aktualną liczbę osób.

Co grozi za niezłożenie lub brak aktualizacji deklaracji?

— W przypadku braku złożenia lub aktualizacji deklaracji odpowiedni organ będzie zmuszony określić wysokość opłaty zgodnie z obowiązującymi przepisami w ramach postępowania podatkowego — informuje Związek „Czyste Środowisko".

Stawki za zagospodarowanie odpadów komunalnych poszły w górę od stycznia tego roku. Nastąpiła podwyżka opłaty o 6 zł miesięcznie od osoby. Wcześniej było to 29 zł od osoby, a od stycznia 2025 r. opłata wynosi już 35 zł miesięcznie. Dotyczy to mieszkańców 19 gmin wchodzących w skład Związku „Czyste Środowisko" — to wszystkie miasta i gminy powiatu ostródzkiego oraz miast i gmin Iława, Olsztynek, Lubawa, Nowe Miasto Lubawskie, Zalewo oraz gmin Kurzętnik, Jonkowo i Godkowo.

Już podczas zgromadzenia Związku Gmin Regionu Ostródzko-Iławskiego „Czyste Środowisko" w listopadzie ubiegłego roku podkreślano konieczność uszczelnienia systemu, bo obecnie jest tak, że mieszkańcy płacą za tych, którzy uchylają się od obowiązku uiszczania opłaty za śmieci. Jak szacowali przedstawiciele samorządu, np. w samej Iławie może to być nawet 3 tys. osób.

BCL

DOBRE I GORĄCE SERCA W LODOWATEJ WODZIE

Morsowanie to nie tylko hartowanie ciała, ale także okazanie wielkiego serce innym. Całkowity dochód z wpisowego wpłaconego przez uczestników II Powiatowego Festiwalu Morsowania w Rumianej Dolinie został przekazany placówkom opiekuńczo-wychowawczym Mario i Olek w Lidzbarku.

Symboliczny czek na kwotę 7 tysięcy złotych oraz zestaw ręczników kąpielowych trafił do dyrektora placówek Mariusza Dombrowskiego.

W tegorocznej edycji festiwalu wzięło udział aż 308 morsów, tym samym bijąc wynik pierwszej edycji z Lidzbarka, kiedy w lodowatej wodzie zanurzyły się 223 osoby. Organizatorami festiwalu były ekipy: Morsy Działdowo, Rumiana Dolina oraz Studio D3 Działdowo, a honorowy patronat nad wydarzeniem objęli starosta działdowski Paweł Cieśliński oraz burmistrz Działdowa Grzegorz Mrowiński.

Festiwal przyciągnął miłośników zimowych kąpieli z różnych zakątków województwa i kraju: Morsy Grunwald, MorsWel Lidzbark, Morsy Mława, Morsy Zmarźlaki Ostróda, Morsy Zieluń, Wesołe Morsy z Jezioraka z Iławy, Morsy Pietrzwałd, Morsy Shark Team z Otwocka oraz liczne grupy z Olsztyna, Dąbrówna, Rybna, Nidzicy, Iłowa, Ciechanowa, Szczytna, Brodnicy, Żuromina, Starego Dłutowa, Kiełpin, Bartniczki, Warszawy, Kołobrzegu, Napierek, Groszek, Księżego Dworu, Gródek, Niechłonina, Nowego Miasta, Koszelew, Rybna oraz oczywiście Morsy Działdowo.

Wizyta w placówkach opiekuńczo-wychowawczych Mario i Olek podkreśliła charytatywny wydźwięk wydarzenia.

RED./SK

OLSZTYŃSKIE KINA

REPERTUAR MULTIKINO

Wtorek, 4 marca

100 DNI DO MATURY: 10:00, 11:20, 12:35, 13:35, 15:10, 16:10, 17:45, 20:20
ATTACK ON TITAN: THE LAST ATTACK / napisy: 12:55, 16:00, 19:05
BRIDGET JONES: SZALEJĄC ZA FACETEM / napisy: 11:45, 14:30, 17:15, 20:00
NOSFERATU / napisy: 12:10, 15:05, 18:00, 20:55
EMILIA PEREZ / napisy: 14:05, 19:25
KAPITAN AMERYKA: NOWY WSPANIAŁY ŚWIAT / dubbing: 10:00, 14:00, 16:45, 19:30
SEPTEMBER 5 / napisy: 18:30, 20:45
PIES NA MEDAL / familijny / dubbing: 13:00, 15:15
JEDEN NA MILION / familijny / dubbing: 13:25
PIEP*ZYĆ MICKIEWICZA 2: 11:45, 17:00
SONIC 3. SZYBKI JAK BŁYSKAWICA / familijny / dubbing: 16:00
THE BRUTALIST / napisy: 18:45
BECOMING LED ZEPPELIN / napisy: 20:40

REPERTUAR HELIOS

Wtorek, 4 marca

100 DNI DO MATURY: 12:30, 13:30, 14:15, 15:00, 16:00, 16:45, 17:30, 18:30,19:15, 20:00, 21:00
EMILIA PEREZ / napisy: 14:00, 18:00, 20:45
SEPTEMPER 5 / napisy: 16:00, 18:15
BRIDGET JONES: SZALEJĄC ZA FACETEM / napisy: 12:20, 17:45, 19:45
NOSFERATU / napisy: 12:30, 19:00
KAPITAN AMERYKA: NOWY WSPANIAŁY ŚWIAT / dubbing: 15:10
KAPITAN AMERYKA: NOWY WSPANIAŁY ŚWIAT / napisy: 17:00, 20:30
PIES NA MEDAL / familijny / dubbing: 12:00, 14:15
PIEP*ZYĆ MICKIEWICZA 2: 15:20
SONIC 3. SZYBKI JAK BŁYSKAWICA / familijny / dubbing: 11:30
JEDEN NA MILION / familijny / dubbing: 11:30, 16:30
KLEKS I WYNALAZEK FILIPA GOLARZA: 11:00
FANTASTYCZNY ANGELO / familijny / dubbing: 14:00

REPERTUAR AWANGARDA

Wtorek, 4 marca

Dziewczyna z igłą - prod. Polska: godz. 17.45
Innego końca nie będzie - prod. Polska: godz. 18.00
Flow - prod. Łotwa, Francja: godz. 18.00
Emilia Perez - prod. Francja, USA, Meksyk: godz. 19.30
I'm Still Here - prod. Francja, Brazylia: godz. 19.45
Konklawe - prod. USA: godz. 19.45

CO, GDZIE, KIEDY?

4 marca Stand-up Cezary Ponttefski Olsztyn

Fot. mat. org.

„Kochana/y! Wbijaj na pazy, papierocha czy po prostu pogaduchy. Zaparzę naszej ulubionej kawy i pokrytykujemy. Nowy program Ponciarza już od września na żywo w całej Polsce. Nowe refleksje, nowe obserwacje, nowe problemy do rozwiązania – opowiem jak się spotkamy, to nie jest rozmowa na opis wydarzenia. Wydarzenie poprowadzi i wesprze scenicznie jedyny i niepowtarzalny psiapsi od plot – Grzegorz Wójtowicz".
Godz. 20.30, Aula im. Anny Wasilewskiej, ul. Kościńskiego 11.

6 marca LATA RETRO dawnych wspomnień czas Olsztyn

Dajcie wprowadzić się w taneczny nastrój i magiczną atmosferę dawnych lat. Usłyszycie największe szlagiery minionych dekad, które na zawsze wpisały się w historię polskiej muzyki rozrywkowej. Wśród nich znajdą się takie przeboje jak: „Być kobietą", „Brunetki, blondynki", „Baby, ach te baby" i wiele innych. Nie przegapcie okazji, by uczcić Dzień Kobiet w niezapomniany sposób!
Godz. 18.00, Aula Kongresowa Centrum Konferencyjno-Szkoleniowe UWM, ul. B. Dybowskiego 11.

6 marca WYSTAWA: MALWINA MAŁGORZATA NIESPODZIEWANA „Własne pokoje" Olsztyn

Punkt wyjścia do myślenia o koncepcji wystawy stanowił niezwykle istotny dla artystki esej Virginii Woolf „Własny pokój" z 1929 roku. Jego przesłanie było niejako konstytuującym pragnieniem na początku drogi artystycznej Niespodziewanej – artystki, która chce mieć swój głos, zdobyć „własny pokój", nie musząc przy tym krzyczeć, ani nie przybierając pozycji walki. Co istotne ten pokój to synonim niezależności, twórczej wolności, to kierunek, który pozwala być sobą i zamieszkać w sobie, niby tak mało, a jednak tak wiele...
Godz. 18.00, BWA, al. Marsz. Józefa Piłsudskiego 38A.

eprasa.pl 44738f6ee1

ZŁOTA NIE MA, ALE TEŻ JEST PIĘKNIE

BOJERY\\\ Michał Burczyński (AZS UWM Olsztyn) zdobył srebrny medal mistrzostw Europy w klasie DN. Zawody odbyły się na jeziorze Pyhäjärvi w Finlandii. Zwyciężył Estończyk Rasmus Maalinn, który był najszybszy w 7 z 12 rozegranych wyścigów.

W tegorocznych zawodach wystartowało 121 zawodników z 15 krajów, w tym 30 Polaków. Bazą regat był ośrodek Kristalliranta położony w południowo-zachodniej części Finlandii. Broniący złotego medalu sprzed roku Michał Burczyński po nieco słabszym pierwszym dniu później regularnie meldował się w ścisłej czołówce. Ostatecznie wygrał cztery wyścigi, a trzykrotnie był drugi. Tym samym po raz ósmy w swojej karierze został wicemistrzem Europy, tracąc 11 punktów do zwycięzcy – Rasmusa Maalinna. To 15 medal Burczyńskiego w historii jego startów w mistrzostwach Europy (w dorobku ma jeszcze trzy złote i cztery brązowe medale). W liczbie zdobytych krążków zrównał się z dotychczasowym rekordzistą tej klasyfikacji – Karolem Jabłońskim, który także w Finlandii startował. Był nawet liderem po pierwszym dniu rywalizacji, ale w czwartek nie pojawił się na lodzie, tracąc szansę na podium. Uszkodził sprzęt i nie był w stanie dalej się ścigać. Wygrał jednak klasyfikację 60+. Na podium stanął natomiast Łukasz Zakrzewski (MKŻ Mikołajki).

– Regaty były bardzo interesujące, choć odbyły się w nieco innej formule niż zwykle. Zazwyczaj rozgrywamy 7 wyścigów, a tym razem było ich aż 12. Ku mojemu zaskoczeniu udało się przeprowadzić komplet, co w tych warunkach było naprawdę imponujące. Te regaty na pewno zapamiętamy jako wyjątkowo trudne – można je nazwać wręcz brzydkimi regatami. Taplaliśmy się w wodzie, a lód był mokry i nasiąknięty przez pięć czy nawet sześć dni. Cały czas padało, a woda nie chciała schodzić, co sprawiało, że praktycznie cały czas byliśmy przemoczeni. Muszę też przyznać, że te regaty dały mi w kość. Na pewno mogłem żeglować lepiej, ale nie byłem tak dobrze przygotowany jak rok temu, do mistrzostw świata i Europy. Wtedy miałem co najmniej 20 dni treningowych na lodzie, a tym razem przyjechałem na świeżości. Praca i prywatne życie były na pierwszym miejscu – po raz drugi zostałem ojcem i miałem mnóstwo obowiązków. Bojery zeszły na dalszy plan. Dlatego tym bardziej cieszę się ze srebrnego medalu. Na dodatek trzy dni przed regatami dopadła mnie infekcja. Walczyłem nie tylko z wiatrem i rywalami, ale także ze sobą i chorobą. Mimo wszystko jestem dumny z tego wyniku i cieszę się z osiągniętego rezultatu – podsumował Michał Burczyński, który w tym roku podczas mistrzostw świata, które odbyły się USA, zajął czwarte miejsce.

Michał Burczyński

Czołowa dziesiątka ME 2025:

1. Rasmus Maalinn (Estonia)
2. **Michał Burczyński (Polska)**
3. **Łukasz Zakrzewski (Polska)**
4. **Tomasz Zakrzewski (Polska)**
5. Mihkel Kosk (Estonia)
6. Hardi Laurits (Estonia)
7. **Maciej Żarnowski (Polska)**
8. Gustav Lindén (Szwecja)
9. **Robert Graczyk (Polska)**
10. **Jarosław Radzki (Polska)**

ŹRÓDŁO: UWM NA SPORTOWO

REKLAMA

125opbp-d-M

eprasa.pl 44738f6ee1

ZAWIESZONY, A I TAK PROWADZI

TENIS\\\ Iga Świątek wciąż zajmuje drugie miejsce w światowym rankingu, ustępując jedynie Arynie Sabalence. Wśród mężczyzn prowadzi odbywający karę zawieszenia za złamanie przepisów antydopingowych Jannik Sinner. Hubert Hurkacz spadł na 22. miejsce.

Sabalenka ma 1091 punktów przewagi nad Polką. Trzecie miejsce utrzymała Amerykanka Coco Gauff, która ma od Świątek o 1652 pkt mniej.

W środku tygodnia rozpocznie się prestiżowa impreza w kalifornijskim Indian Wells, gdzie tytułu, a zarazem 1000 punktów rankingowych będzie bronić Świątek.

Miniony tydzień przyniósł kolejne wzmocnienie pozycji tenisistek z USA. Pegula wygrała turniej w Austin i umocniła się za plecami czołowej trójki, 5. jest wciąż triumfatorka Australian Open Madison Keys, a Navarro po wywalczeniu drugiego tytułu w karierze przesunęła się z 10. lokaty na 8., wyrównując swoje życiowe osiągnięcie.

Po tygodniu z dziesiątki wypadła 17-letnia Rosjanka Mirra Andriejewa. Jej miejsce zajęła Hiszpanka Paula Badosa.

Magdalena Fręch mimo porażki w Meridzie już w 1. rundzie awansowała z 31. na 30. pozycję, a Magda Linette, która w Meksyku skreczowała w drugiej rundzie, z 37. przesunęła się na 36.

Iga Świątek

Jannik Sinner

Aryna Sabalenka

Hubert Hurkacz

Czołówka rankingu WTA Tour (stan na 3 marca):

1. (1.) Aryna Sabalenka (Białoruś) 9076 pkt
2. **(2.) Iga Świątek (Polska) 7985**
3. (3.) Coco Gauff (USA) 6333
4. (4.) Jessica Pegula (USA) 5251
5. (5.) Madison Keys (USA) 4679
6. (6.) Jasmine Paolini (Włochy) 4518
7. (7.) Jelena Rybakina (Kazachstan) 4328
8. (10.) Emma Navarro (USA) 4009
9. (8.) Qinwen Zheng (Chiny) 3780
10. (11.) Paula Badosa (Hiszpania) 3746

...

30. (31.) Magdalena Fręch (Polska) 1712
36. (37.) Magda Linette (Polska) 1479
135. (131.) Maja Chwalińska (Polska) 561
194. (204.) Linda Klimovicova (Polska) 363
221. (222.) Katarzyna Kawa (Polska) 320
302. (302.) Gina Feistel (Polska) 216
389. (389.) Martyna Kubka (Polska) 153

W męskim rankingu Jannik Sinner ma wyraźną przewagę nad wiceliderem – Niemcem Alexandrem Zverevem. Trzeci jest Carlos Alcaraz.

W czołowej dziesiątce doszło do czterech zmian: na 8. pozycję awansował Rosjanin Andriej Rublow, skok o dwa szczeble, na 9. miejsce, zanotował Grek Stefanos Tsitsipas. Top 10 zamyka Australijczyk Alex de Minaur, który stracił dwie pozycje. Z tego grona wypadł Amerykanin Tommy Paul.

Najlepszy z Polaków Hubert Hurkacz spadł o dwie pozycje i aktualnie zajmuje 22. miejsce.

Kamil Majchrzak spadł ze 118. na 122. lokatę, a Maks Kaśnikowski wciąż jest na 223. miejscu.

Czołówka rankingu ATP World Tour (stan na 3 marca):

1. (1.) Jannik Sinner (Włochy) 11330 pkt
2. (2.) Alexander Zverev (Niemcy) 8135
3. (3.) Carlos Alcaraz (Hiszpania) 7510
4. (4.) Taylor Fritz (USA) 4900
5. (5.) Casper Ruud (Norwegia) 4045
6. (6.) Daniił Miedwiediew (Rosja) 3930
7. (7.) Novak Djokovic (Serbia) 3900
8. (9.) Andriej Rublow (Rosja) 3480
9. (11.) Stefanos Tsitsipas (Grecja) 3405
10. (8.) Alex de Minaur (Australia) 3335

...

22. (20.) Hubert Hurkacz (Polska) 2165
122. (118.) Kamil Majchrzak (Polska) 479
223. (223.) Maks Kaśnikowski (Polska) 249

PAP/RED.

POLSKO-WŁOSKIE STARCIA O PÓŁFINAŁ

SIATKÓWKA\\\ W ćwierćfinałach Ligi Mistrzów polskie kluby zagrają z włoskimi potęgami. DevelopRes Rzeszów podejmie A. Carraro Imoco Conegliano, a Grot Budowlani Łódź Savino del Bene Scandicci.

Po raz pierwszy w historii w 1/4 finału Ligi Mistrzyń wystąpią dwa polskie kluby. Grot w fazie play off trafił na niezbyt wymagającego rywala – Tent Obrenovac z Serbii i pewnie wygrał oba pojedynki. Teraz poprzeczka zostanie zawieszona znacznie wyżej, bowiem zagra z trzecią drużyną włoskiej ekstraklasy – Savino del Bene Scandicci.

O sile Savino przekonały się siatkarki z Bielska-Białej, które w fazie grupowej dwukrotnie uległy po 0:3. Zresztą Włoszki w rozgrywkach do tej pory wygrały wszystkie mecze, nie tracąc seta. To drużyna naszpikowana reprezentantkami kilku krajów, a grą kieruje utytułowana Serbka Maja Ognjenovic, która w przeszłości występowała w Impelu Wrocław i Chemiku Police.

Rzeszowianki w niedzielę doznały drugiej porażki w lidze – w meczu na szczycie przegrały z ŁKS-em i straciły pozycję lidera. W środę czeka je kolejne, ale znacznie trudniejsze wyzwanie. Na Podkarpacie zawita ekipa Joanny Wołosz i Martyny Łukasik – A. Carraro Imoco, która trzykrotnie triumfowało w Lidze Mistrzyń. Kibice w Rzeszowie mają ostatnio dość często okazję oglądać włoskiego giganta – w trzech ostatnich sezonach oba zespoły rywalizowały ze sobą w fazie grupowej. Wszystkie pojedynki zakończyły się zwycięstwami drużyny z Conegliano.

Imoco w tym sezonie nie znalazło jeszcze pogromcy – triumfowało w krajowym Superpucharze, Pucharze Włoch oraz klubowych mistrzostwach świata. Fazę zasadniczą Serie A zakończyło z kompletem 26 wygranych meczów. Zwycięska seria trwa od kwietnia 2024 roku i wynosi ona 46 spotkań.

W dwóch pozostałych ćwierćfinałach Numia Vero Volley Mediolan prowadzona przez selekcjonera polskiej reprezentacji Stefano Lavariniego zmierzy się z Eczacibasi Dynavit Stambuł, a w derbach Stambułu VakifBank zagra z Fenerbahce Medicaną. Rewanżowe spotkania zaplanowano na 12 i 13 marca.

Turniej finałowy odbędzie się w Stambule w dniach 3-4 maja.

Program meczów Ligi Mistrzyń z udziałem polskich drużyn:
środa
Grot Budowlani Łódź – Savino del Bene Scandicci (godz. 18)
DevelopRes Rzeszów – A. Carraro Imoco Conegliano (godz. 20.30)

PAP/RED.

eprasa.pl 44738f6ee1

Szukasz klientów?
e-mail: reklama@gazetaolsztynska.pl

Małgorzata Dyrda licencja 3079
AS NIERUCHOMOŚCI
mieszkania-domy-działki-kredyty
Małgorzata Dyrda
10-503 Olsztyn
pl. Konstytucji 3 Maja 3
(vis a vis dworca)
tel. 89 539 02 00, 603 584 180
www.as.olsztyn.pl as@as.olsztyn.pl
AS
619obb1-b-M

Jak znaleźć nadawcę ogłoszenia? To proste!
Przy każdym ogłoszeniu znajduje się skrót nazwy biura nieruchomości, którego reklama z telefonem i adresem umieszczona jest na górze każdej strony.
Biuro nieruchomości
Olsztyn
ulica.....
tel. .....
BO
1219obb1-b-M

SPRZEDAM

mieszkania

OLSZTYN, Podgrodzie, Lipowa, 43 m2, 470000 zł, 2 pok., Apartament oś Podgrodzie -Grunwaldzkie , parter , działka na niej garaż . Zapraszam więcej www.as.olsztyn.pl 603 584 180, *53/**AS.***

OLSZTYN, Podgrodzie, Borkowskiego(Gotowca), 48 m2, 430000 zł, 3 pok., 3-pokojowe mieszkanie na 1p. stan do remontu zjadł ząb czasu , spokojne miejsce , blisko do Kortowa - doskonałe pod inwestycję , sklepu , komunikacji , zielonych miejsc 603 584 180 www.as.olsztyn.pl, *53/**AS.***

OLSZTYN, Os. Grunwaldzkie, Grunwaldzka, 68 m2, 455000 zł, 3 pok., Mieszkanie sprzedaż lub zamiana 3pokoje / 3p , więcej www.as.olsztyn.pl 603 584 180, *75/**AS.***

domy | siedliska

MICHAŁKI, Gm. Pasym Michałki, 110 m2, 385000 zł, 5 pok., 1985 rok, Szereg skrajny we współwłasności w malowniczej wsi Michałki z widokiem na jezioro . Więcej www.as.olsztyn.pl 603 584 180 Małgorzata, *53/**AS.***

OLSZTYN, Brzeziny, 400 m2, 1600000 zł, 9 pok., 1985 rok, Dom wolnostojący duży doskonały dla dużej rodziny lub pod działalność na ładnej działce 1185m. nieruchomość , utrzymana zadbana . Więcej 603 584 180 Małgorzata Dyrda lic.3079, *75/**AS.***

działki | grunty

BARCZEWO, Ruszajny, Ruszajny, 4,56 ha, 480000 zł, Działka 4,56 ha ogrodzona w całości , obsadzona drzewami na działce las i miejsce na siedlisko od Barczewa 1,30 km a praktycznie to Barczewo www.as.olsztyn.pl 603 584 180, *51/**AS.***

DRWĘCA, Gm. Lidzbark Warmiński, 27000 m2, 140000 zł, Działka rolna 2,70 ha równa , sucha obecnie łąka . Więcej 603 584 180, *55/**AS.***

MICHAŁKI, 1308 m2, 183000 zł, Michałki GM. Pasym działka pod zabudowę jednorodzinną na działce prąd przy działce woda , kanalizacja więcej www.as.olsztyn.pl 603 584 180, *53/**AS.***

RUNOWO, Gm. Lidzbark Warmiński, 5323 m2, 245000 zł, Działka we wsi Runowo zabudowana budynkami murowanymi . 603 584 180, *52/**AS.***

WÓJTOWO, Bławatna, 1362 m2, 185000 zł, Działka w planie zagospodarowania na osiedlu domków jednorodzinnych , sąsiednie działki zabudowane . Przy drodze woda , prąd . Zapraszam Małgorzata Dyrda lic. 3079 603 584 180, *73/**AS.***

KUPIĘ

mieszkania

OLSZTYN, Kupię działkę rolną , budowlaną , rekreacyjną 603 584 180, *51/**AS.***

OLSZTYN, „AS" Poszukuję dla klientów mieszkania 2-pokojowego na oś. Pojezierze , Centrum możliwość zamiany itp. 603-584-180 , 89 539-02-00, *66/**AS.***

OLSZTYN, 3 pok., Poszukuję mieszkania 3-pokojowego lub 4-pokojowego na Jarotach, Pieczewie, Nagórkach; do III pietra. 603-584-180 lub 89 539-02-00, *55/**AS.***

OLSZTYN, 72 m2, 4 pok., Poszukuję dla klientów 4-pokojowego mieszkania na parterze lub 1p. chętnie Pojezierze , Nagórki , Jaroty lub zamiana Zapraszam 603 584 180, *47/**AS.***

domy | siedliska

" AS" OLSZTYN, POSZUKUJĘ DLA KLIENTA DZIAŁKI REKREACYJNEJ, ŁADNIE POŁOZONEJ LAS, WODA Z DOMKIEM ALE TO NIE WARUNEK DO 20 KM. OD OLSZTYNA. 603-584-180 lub 89 539-02-00, *93/**AS.***

OLSZTYN, Poszukuję dla klientów domu w Olsztynie na oś. Mazurskim , Mlecznym , Likusach , Dajtkach 603-584-180 , 89 539-02-00, *05/**AS.***

działki | grunty

" AS" OLSZTYN, POSZUKUJĘ SIEDLISKA , DOMU NA WSI 603-584-180 , 89 539-02-00, *79/**AS.***

"AS" OLSZTYN, Olsztyn I Okolice, DZIAŁKĘ BUDOWLANĄ REJON OLSZTYN I OKOLICE. 89 539-02-00 LUB 603-584-180 POSIADAM KONKRETNYCH KUPUJĄCYCH. as@as.olsztyn.pl, *500/**AS.***

OLSZTYN- OKOLICE, Olsztyn - Okolice, Kupię działkę budowlaną rejon Olsztyn i okolice 603 584 180, *75/**AS.***

WARMIA I MAZURY, Warmia, Poszukuję działki rekreacyjnej z domkiem w atrakcyjnym wypoczynkowym miejscu . Zapraszam do składania ofert to nic nie kosztuje 603 584 180, *85/**AS.***

WARMIA-MAZURY, Poszukuję działki rolnej 603-584-180, *80/**AS.***

ZAMIANA

mieszkania

OLSZTYN, Zatorze, Katowicka, 30 m2, 123 zł, 2 pok., 2-pokojowe małe mieszkanie 30m/4p. kwaterunkowe z możliwością wykupu . Ogrzewanie miejskie . ZAMIENIĘ NA - większe 3 lub 4 pokojowe , pomogę spłacić dług , więcej www.zamiany.pl 603 584 180, *86/**AS.***

OLSZTYN, 30 m2, 4 zł, „AS" Zamiany Mieszkań , Domów Własnościowych, Lokatorskich , Gminnych Również Zadłużonych Inne Oferty ZAPRASZAM 89-539-02-00 , 0-603-584-180 www.zamiany.olsztyn.pl, *60/**AS.***

OLSZTYN, Jaroty, Mroza, 32 m2, 299000 zł, 1 pok., 2000 rok, Kawalerka z wnęką na sypialnię , dużym balkonem na 1p. ZAMIANA na mieszkanie większe w Olsztynie lub po za miastem , właściciel rozważa również mały lub pół domku więcej 603 584 180, *23/**AS.***

OLSZTYN, Zatorze, Kasprowicza, 35 m2, 1 zł, 2 pok., 2-pokoje , kwaterunkowe 1p , ogrzewanie teraz piecowe ale można zmienić , czynsz na 1-osobę 270 zł ZAMIANA na mniejsze Olsztyn lub Barczewo 603 584 180, *27/**AS.***

OLSZTYN, Zatorze, Moniuszki, 44,70 m2, 340000 zł, 2 pok., Zamienię 2-pok /2p na Moniuszki , ogrzewanie miejskie na podobne na Jarotach 2-pokojowe do 2 piętra ZAPRASZAM 603 584 180, *53/**AS.***

OLSZTYN, Jaroty, Herdera, 48 m2, 395000 zł, 2 pok., 1990 rok, Mieszkanie pełna własność na 3p/48 , łazienka z oknem , balkon ZAMIANA na mniejsze na niskim piętrze , doskonała lokalizacja wszędzie blisko . www.zamiany.olsztyn.pl 603 584 180, *32/**AS.***

eprasa.pl 44738f6ee1

NIERUCHOMOŚCI
ABRYS
Bożena Marcinkowska, licencja 11976
DOMY, MIESZKANIA, DZIAŁKI
KREDYTY
Olsztyn, 11 listopada 7/3
(w pobliżu ratusza, vis-a-vis C.H.Jakub)
tel. 89 523-71-61
664-174-484, 533-023-134
WWW.ABRYS.NIERUCHOMOSCI.PL
ABR
119obb1-b-M

KOMPLEKSON
Nieruchomości, ubezpieczenia
mgr Krystyna Sulejewska
10-512 Olsztyn
ul. Kopernika 29, pok. 215
tel./fax (0-89) 533-56-86
komplekson1@wp.pl
KO.
319obb1-b-M

KOSYL
KOSYL - NIERUCHOMOŚCI
Stanisław Witold Kosyl licencja 7139
pl. Pułaskiego 7, klatka nr 2
„Manhattan", wejście od ul. Kościuszki
kom. 601-82-96-22
tel./fax 089-523-78-78
www.kosyl-nieruchomosci.pl
e-mail: biuro@kosyl-nieruchomosci.pl
KOS
419obb1-c-M

LEGIShouse
NIERUCHOMOŚCI
Emil Kucharski – licencja 16178
Olsztyn, al. Piłsudskiego 2/8 lok.113
tel./fax (89) 650-17-18
tel. kom. 660 590 596
e-mail: nieruchomosci@legishouse.pl
www.legishouse.pl
ALH
219obb1-b-M

JAK ZNALEŹĆ NADAWCĘ OGŁOSZENIA?
Biuro nieruchomości
Olsztyn
ulica.....
tel. .....
BO
TO PROSTE!
Przy każdym ogłoszeniu znajduje się skrót nazwy biura nieruchomości, którego reklama z telefonem i adresem umieszczona jest na górze każdej strony.
BO/2
1219obb1-a-M

SPRZEDAM

mieszkania

OLSZTYN, Podgrodzie, Ul. Borkowskiego, 32,57 m2, 309000 zł, 2 pok., 1977 rok, III p. /4, ATRAKCYJNE, po remoncie, nowe instalacje, środkowe. Pokój z aneksem 15,07 m2, oddzielna sypialnia 8,55 m2, łazienka z wc 3,00 m2, p.pokój 5,29 m2, piwnica 2,48 m2, tel. 660 590 596, *LEG-MS-592/**ALH***

OLSZTYN, Podgrodzie, Gałczyńskiego, 58,94 m2, 350000 zł, 3 pok., 1985 rok, Komfortowe, I piętro, rozkładowe, kameralne w budynku mieszkają tylko 2 rodziny,balkon loggia,Pilnie sprzedam, *2/2019/**KO.***

OLSZTYN, Centrum, Głowackiego, 69,43 m2, 420000 zł, 3 pok., M-4 komfortowe mieszkanie z ogródkiem, miejsce postojowe przy budynku, I piętro, w II kondygnacyjnym budynku, gotowe do wprowadzenia się. Polecam!, *1/2021/**KO.***

domy | siedliska

OLSZTYN, Szczęsne, Szczęsne, 101 m2, 399000 zł, 4 pok., Piękny nowy dom w miejscowości Szczesne w zabudowie bliźniaczej, działka 350m2, jednorodzinny , garaż, stan surowy zamknięty, 4 Pokoje + kuchnia ,łazienka . atrakcyjna cena 399000zł.Polecam!, *12/2021/**KO.***

OLSZTYN, Słoneczny Stok, 250 m2, 859000 zł, 11 pok., 1982 rok, Dom w pobliżu Kortowa, można przekształcić na Mały akademik . 11 pokoi, 3 poziomy, 3 łazienki. Możliwość rozbudowy.Ciepła woda i ogrzewanie miejskie. / www.kosyl-nieruchomosci.pl /Tel. 664-71-31-20, *5/**KOS***

OLSZTYNEK, Świerkocin, Świerkocin, 40000 m2, 450000 zł, Piękne siedlisko nad jeziorem, pow działki 4 ha, budynki gospodarcze do remontu(stodoła , obora) nowy projekt domu, posesja ogrodzona, można kupić działki 30 zł/m 2(od 1500-do 2000 m 2), *4/**KO.***

SZAŁSTRY, Gm Jonkowo, Szałstry, 250 m2, 800000 zł, 6 pok., Siedlisko w miejscowości Szałstry blisko jeziora ,działka 2500m2, + budynki gospodarcze; stodoła, garaż, kurnik, ogród , po remoncie sprzedam cena; 800000 zł Polecam!, *14/201/**KO.***

działki | grunty

KRETOWINY, Kretowiny, Kretowiny, 700 m2, 90000 zł, Działka przepięknie położona z widokiem na jezioro. Położona w malowniczym miejscu. Cudowny widok. Działka rolna z przeznaczeniem rekreacyjnym., *11145dz/**KO.***

ŁUGWAŁD, Ługwałd, Ługwałd, 1750 m2, 90 zł/m2, Działka z aktualnym pozwoleniem na budowę. Atrakcyjnie położona . dobry dojazd. W sąsiedztwie zabudowa domów jednorodzinnych. POLECAM, *1295/op/**KO.***

OLSZTYN, 2,5Km Od Olsztyna Wilimowo, Okazja-Pilne, 10686 m2, 95000 zł, 1,1 ha Olsztyn-Wilimowo . Działka rolno -budowlana .Uzbrojona.Dojazd drogą utwardzoną. Bardzo atrakcyjna cena., *dział 4666/**KO.***

SĄBRUK, Sąbruk, Sąbruk, 1200 m2, 120000 zł, Działka budowlana objęta MPZP , malowniczy krajobraz, w pobliżu zabudowa jednorodzinna, w niedalekiej odległości wszystkie media (woda, prąd, gaz, kanalizacja). tel. 660 590 596, *LEG-GS-420/**ALH***

lokale użytkowe

SĄBRUK, Sąbruk, Sąbruk, 1246,70 m2, 595000 zł, Obiekt produkcyjno-magazynowy składający się z hali produkcyjnej wraz z zapleczem socjalno-biurowym o powierzchni 1246,70 m2, zabudowany na działce 3112 m2.Cena 790 000, 00 zł brutto tel.660 590 596, *LEG-HS-197/**ALH***

garaże

OLSZTYN, Pojezierze, Dworcowa 13, 16 m2, 69000 zł, Garaż (z kanałem) stanowiący segment środkowy w ciągu przyległych do siebie garaży. Garaże położone w głębi osiedla dojazd od ul. Pana Tadeusza, ul.Kołobrzeskiej i ul.Soplicy. Tel. 660 590 596, *LEG-MS-532/**ALH***

KUPIĘ

mieszkania

OLSZTYN, Zatorze, 3 pok., KUPIĘ 2 - 3 pokoje na ZATORZU !!! -- Kupię 2-3 pokoje na Zatorzu !!! -- Kupię 2-3 pokoje na Zatorzu !!! --Może być do remontu !!.--- www.kosyl-nieruchomosci.pl/ tel. 664-71-31-20, *8/**KOS***

OLSZTYN, Centrum, Olsztyn, POSZUKUJEMY do kupna; Mieszkań, Domów, Działek, Siedlisk, dla naszych klientów, w Olsztynie i okolicach Tel.608108174, Pilnie! zadłużone też kupimy. Zadzwoń, *15/2021/**KO.***

OLSZTYN, 40 m2, 2 pok., Poszukujemy mieszkań 1-2 i 3 -pokojowych dla naszych klientów, w różnej lokalizacji... MOGĄ BYĆ DO REMONTU... www.kosyl-nieruchomosci.pl / Kontakt - 664-71-31-20; 601-82-96-22, biuro- 89-523-78-78, *18/**KOS***

domy | siedliska

OKOLICE OLSZTYNA, siedliska tanio, /***KO.***

OKOLICE OLSZTYNA, 150 m2, Poszukujemy dla naszych klientów, DOMY, SIEDLISKA w różnej lokalizacji... MOGĄ BYĆ DO REMONTU... www.kosyl-nieruchomosci.pl / Kontakt - 664-71-31-20; 601-82-96-22, biuro- 89-523-78-78, *9/**KOS***

DO WYNAJĘCIA

domy | siedliska

OLSZTYN, Oś. Mazurskie, Www.Legishouse.Pl, 170 m2, 4900 zł, 6 pok., 1997 rok, DOM w pełni umeblowany i wyposażony (AGD,RTV); WYSOKI standard; Działka 270 m2; piękny ogród; BLISKO centrum; garaż na dwa pojazdy. Cena najmu 4900 zł + opłaty eksploatacyjne tel. 660 590 596, *151766/**ALH***

RÓŻNOWO, Gmina Dywity, Www.Legishouse.Pl, 230 m2, 4900 zł, 5 pok., Piękny przestronny dom,duża działka,2 garderoby,2 łazienki,garaż na 2 auta.Woda,kanalizacja i sieć gazowa miejska,dojazd drogą asfaltową, w pobliżu posesji przystanek autobusowy. tel.660 590 596, *95679/**ALH***

lokale użytkowe

OLSZTYN - BUTRYNY, Zatorze, Borowa, 35,51 m2, 1775,50 zł, 1 pok., 2017 rok, NOWO ODDANY DO UŻYTKU! Parter, witryna bezp. przy ciągu pieszo-komunikacyjnym od ul. Jagiellońskej,parking przed budynkiem.Wejście od ulicy i środka osiedla. Czynsz 1775,50+VAT 23%+opł.,tel 660 590 596, *LEG-LW-384/**ALH***

eprasa.pl 44738f6ee1

NIE BYŁO CUDU W TRONDHEIM

SKOKI NARCIARSKIE\\\ Paweł Wąsek zajął 10. miejsce w konkursie na skoczni normalnej w Trondheim podczas mistrzostw świata w narciarstwie klasycznym. Triumfował Norweg Marius Lindvik przed Niemcem Andreasem Wellingerem i Austriakiem Janem Hoerlem.

Biało-czerwoni w tym sezonie nie stanęli na podium Pucharu Świata i nie przełamali się też w najważniejszej imprezie. Żaden z Polaków nie włączył się do walki o medale, choć w drugiej serii uczestniczyło ich pięciu.

Najlepiej poszło Wąskowi, który wyrósł w ostatnich miesiącach na lidera kadry. Po próbach na 99 i 102 m zgromadził 234,5 pkt, co dało mu 10. pozycję.

„NIE BĘDĘ NARZEKAŁ. BYCIE W CZOŁOWEJ DZIESIĄTCE TO BARDZO DOBRY WYNIK I MOGĘ BYĆ Z NIEGO ZADOWOLONY. JEDNAK NA MISTRZOSTWACH ŚWIATA LICZĄ SIĘ GŁÓWNIE MEDALE. PO ZAKOŃCZENIU KARIERY BĘDĄ PAMIĘTAĆ TYLKO O MEDALISTACH, A POSZCZEGÓLNE MIEJSCA NIE MAJĄ WIĘKSZEGO ZNACZENIA" – POWIEDZIAŁ WĄSEK NA ANTENIE EUROSPORTU.

Dawid Kubacki był 19., broniący tytułu sprzed dwóch lat Piotr Żyła – 20., Aleksander Zniszczoł, który na półmetku zajmował 11. pozycję, ale w finale spadł o 17 i zakończył na 28. miejscu, a Jakub Wolny – 29.

W głównej roli wystąpił Marius Lindvik. W pierwszej serii uzyskał 108 m i pobił rekord skoczni. W drugiej skoczył 104,5 m i triumfował z notą 265,5 pkt. Norweg w tym sezonie zajmuje 13. miejsce w klasyfikacji generalnej Pucharu Świata i nie był wymieniany wśród głównych kandydatów do zwycięstwa, choć w ostatnich sprawdzianach przed MŚ w Sapporo był piąty i drugi.

To jego drugi medal MŚ. Dwa lata temu w Planicy wywalczył srebro w konkursie drużynowym. Największym sukcesem w jego karierze jest złoty medal olimpijski zdobyty w konkursie na dużej skoczni podczas igrzysk w Pekinie.

Paweł Wąsek zrobił w tym sezonie duży postęp, ale do najlepszych jeszcze trochę mu brakuje

„Ostatnie miesiące były dla mnie trudne. Cieszę się, że udało mi się odwrócić tę sytuację. To zwycięstwo jest czymś szalonym. W Sapporo stanąłem na podium i wiedziałem, że różne rzeczy są możliwe. Jestem teraz mistrzem olimpijskim i mistrzem świata. To naprawdę fantastyczne" – powiedział Lindvik.

Wellinger stracił do zwycięzcy 2,3 pkt po skokach na 106,5 m i 104,5 m.

„Jestem bardzo szczęśliwy. Ostatnie dwa miesiące były bardzo trudne dla naszej reprezentacji. Ja też nie byłem w najwyższej formie. Jednak w ostatnich tygodniach wykonaliśmy bardzo dużą pracę. Skupiłem się na energii podczas wybicia z progu i udało się" – skomentował niemiecki skoczek.

Hoerl osiągnął 107 m i 102 m, przegrywając z Lindvikiem o 9,2 pkt. Tuż za podium uplasował się Niemiec Karl Geiger. Lider klasyfikacji generalnej Pucharu Świata Austriak Daniel Tschofenig był 21.

„NIE JESTEŚMY SZCZĘŚLIWI, BO TO MISTRZOSTWA ŚWIATA, ALE NA PEWNO WYCIĄGNIEMY POZYTYWNE WNIOSKI PRZED KOLEJNYMI KONKURSAMI. KAŻDY Z ZAWODNIKÓW POKAZAŁ CO NAJMNIEJ JEDEN DOBRY SKOK. PIĘCIU ZAPREZENTOWAŁO SIĘ W DRUGIEJ SERII. TO DOBRY POCZĄTEK I BĘDZIEMY STARAĆ SIĘ POPRAWIAĆ" – ZADEKLAROWAŁ TRENER POLSKIEJ KADRY THOMAS THURNBICHLER.

Polacy wygrywali konkursy na normalnej skoczni w trzech ostatnich MŚ. Kubacki triumfował w 2019 roku w Seefeld, a Żyła był najlepszy w Oberstdorfie i Planicy.

Wyniki:
1. Marius Lindvik (Norwegia) 265,5 pkt (108,0/104,5)
2. Andreas Wellinger (Niemcy) 263,2 (106,5/104,5)
3. Jan Hoerl (Austria) 256,3 (107,0/102,0)
4. Karl Geiger (Niemcy) 252,6 (105,5/102,0)
5. Johann Andre Forfang (Norwegia) 252,5 (107,0/100,5)
6. Stefan Kraft (Austria) 250,4 (106,0/101,0)

...

10. Paweł Wąsek (Polska) 234,5 (99,0/102,0)
19. Dawid Kubacki (Polska) 226,8 (100,0/95,5)
20. Piotr Żyła (Polska) 225,5 (104,5/96,5)
28. Aleksander Zniszczoł (Polska) 211,9 (100,0/87,0)
29. Jakub Wolny (Polska) 209,6 (101,0/88,5)

PAP/RED.

POZOSTAŁ NIEDOSYT

PIŁKA NOŻNA\\\ Stomilanki zainaugurowały rundę wiosenną w Orlen Ekstralidze. Podopieczne Dariusza Maleszewskiego bezbramkowo zremisowały z Resovią.

KKP Stomilanki Olsztyn – Resovia 0:0
Stomilanki: Sikora – Libera (82 Kamala), Taranowska, Kędzia, Turowska, Milewska, Rosiak, Kałużna, Sokołowska (90 Szymczuk), Puchalska (82 Przytuła), Arthur

Na olsztyńskich Dajtkach doszło do starcia drużyn walczących o utrzymanie w rozgrywkach. Do Olsztyna przyjechał zespół, który w tym sezonie jeszcze nie wygrał żadnego spotkania. Z kolei Stomilanki chciały wywalczyć trzecie zwycięstwo w tym sezonie. Ostatecznie mecz zakończył się bezbramkowym remisem.

– Spotkanie odbyło się w dobrym tempie, była duża intensywność – mówił po meczu Dariusz Maleszewski, trener Stomilanek. – Chcieliśmy wywalczyć trzy punkty, ale remis nam nie zagraża, bo nadal mamy taką samą przewagę nad Resovią.

W porównaniu z rundą wiosenną w składzie Stomilanek zabrakło m.in. dwóch zawodniczek z Brazylii. Z klubu odeszły Tabatha Gaucha oraz Bruna Marques. Ta pierwsza zawodniczka gra teraz w Chinach, a druga najprawdopodobniej zawiesiła piłkarską karierę. Odeszła także Tatiana Dabney, która miała ważną umowę tylko do listopada 2024 roku.

W środku tygodnia Stomilanki miały jechać do Częstochowy na mecz ze Skrą Ladies, ale spotkanie zostało odwołane. Wszystko wskazuje na to, że drużyna z województwa śląskiego wycofa się z rozgrywek. Gdyby jakimś cudem ostatni zespół ligi zebrał skład na grę w rozgrywkach, to olsztyńskie piłkarki dopiszą sobie trzy punkty za to spotkanie.

W najbliższą niedzielę (9 marca 2025 roku, godz. 14.30) Stomilanki zagrają u siebie (Dajtki) z Czarnymi Sosnowiec. W rundzie jesiennej olsztynianki przegrały z tym zespołem... 0:12.

Pozostałe wyniki:
UKS SMS Łódź – GKS Katowice 0:1; Pogoń Tczew – Czarni Sosnowiec 0:5; APLG Gdańsk – Śląsk Wrocław 2:0; Górnik Łęczna – Pogoń Szczecin 1:0; Rekord Bielsko-Biała – Skra Częstochowa (mecz nie odbył się; zespół z Częstochowy nie przyjechał).

* W tabeli Orlen Ekstraligi prowadzi GKS Katowice (36 punktów), który wyprzedza Czarnych Sosnowiec (30 punktów) i Pogoń Szczecin (27 punktów). Stomilanki zajmują 10. miejsce (9 punktów) w lidze składającej się z 12 drużyn. Do niższej klasy rozgrywkowej spadają zespoły z miejsc 11-12.

EM

eprasa.pl 44738f6ee1